1A SECCION 1

SERVICIO DE ASSOCIATED PRESS
Esta queda autorizada para usar nuestro servicio y noticias de información.

Servicio exclusivo de la Agencia «Havas» y del «Herald Tribune, de New York.

DIARIO DE LA MARINA

El DIARIO DE LA MARINA es el periódico más antiguo de Cuba. Fué fundado en el año mil ochocientos treinta y dos.

Servicios especiales de España. — Hilo directo con New York y recepción directa por radio de otros servicios.

1A SECCION 1

AÑO CVII.—NUMERO 262 ACOGIDO A LA FRANQUICIA POSTAL LA HABANA, JUEVES, 2 DE NOVIEMBRE DE 1939.—CONMEMORACION DE LOS FIELES DIFUNTOS TIEMPO PARA HOY: VARIABLE PRECIO: 5 CENTAVOS

AMERICA RECLAMARA SI SE COMPRUEBA QUE EL "COULMORE" FUE HUNDIDO EN LA ZONA NEUTRAL DE PANAMA

(COLUMNA DOS)

SE REPITIERON, INTENSIFICANDOSE, LOS GOLPES DE MANO Y RECONOCIMIENTOS EN EL FRENTE OCCIDENTAL

No importa a Alemania el apoyo bélico

Reitera que se basta sola en la guerra y se alegra de que Rusia ni Italia se unan a ella

HIZO EL REICH SUAVIZAR A RUSIA CON FINLANDIA

BERLIN, noviembre 1. (AP).—Alemania ha comenzado a llamar a sus embajadores, con el fin de determinar si la situación de la guerra se ha alterado por acontecimientos tales como las negociaciones ruso finlandesas la declaración de los Soviets sobre política exterior y las relaciones del Eje con Turquía.

El Embajador alemán en Moscú, Conde Friedrich Wernder von der Schulengbur, fué llamado a esta capital para que informe.

Embajador nazi en Italia, Hans-George Viktor von Mockencen ya ha sometido sus observaciones sobre la significativa reorganización ya realizada ayer en el Gobierno por el Primer Ministro Mussolini.

En cuanto a Turquía, el Embajador Franz von Papen ha sido enviado nuevamente a Ankara, después que dió cuenta de las circunstancias que llevaron a Turquía al frente franco-inglés después de negarse a concertar un pacto con Rusia.

Se sigue con atención el problema de Finlandia

Existen indicaciones de que la cambiante situación política en la parte oriental de Europa, desde Finlandia a los Dardanelos se sigue con la mayor atención por Adolfo Hitler y que a ese fin desea informes precisos y directos de sus observadores diplomáticos.

En la Cancillería y en el Ministerio de Estado no hay inicaciones más que de satisfacción con la celebración de neutralidad que hizo ayer el Primer Ministro Molotoff.

Ridiculizan los funcionarios las noticias que se han publicado en el extranjero acerca de que Alemania está enojada porque Molotoff no anunció una alianza militar con Alemania.

«La verdad es completamente lo contrario», dijo el comentario autorizado de «Dienst aus Deutschlan».

«Lo mismo que en el caso militar de Rusia«, dije. «En vez de eso, ahora como antes, se considera Alemania bastante fuerte para medir sus armas con las potencias occidentales y llevar la guerra a una feliz terminación».

Dificultades en sus gestiones Comerciales

No obstante el éxito que se dice han obtenido los alemanes, se tiene entendido que tropezaron con algunos obstáculos en sus conversaciones comerciales. En los centros alemanes se dice que la delegación regresa a Berlín con motivo de las fiesta del 22 aniversario de la revolución bolsheviki que se celebrarán en Rusia del 6 al 8 de este mes.

Mientras tanto se espera en Moscú el regreso de la delegación finlandesa que se encuentra en camino para iniciar la tercera serie de conversaciones sobre las demandas de concesiones territoriales que ha hecho Rusia.

Las demandas soviéticas a Finlandia fueron dadas a conocer ayer por el Primer Ministro Molotto.

(Véase información sobre la disputa ruso-finlandesa en la página última)

Refuta el Presidente Roosevelt al Soviet publicando un documento significativo

(COLUMNA CUATRO)

LA PERTURBACION CAUSO ALGUNOS DAÑOS EN LA ISLA DE JAMAICA EL "MARQUES DE COMILLAS" ALEJADO DE SU RADIO DE ACCION

No aparecen huellas del 'Coulmore' ni de su tripulación, informan los tripulantes del guardacostas "Bibb"

El barco había salido de La Habana y dió la señal de auxilio en lo que se considera situado a cien millas dentro de la zona neutral que fijó América

PUEDE PRODUCIRSE CON MOTIVO DE ESTE HECHO, UNA PROTESTA UNIDA DE LAS NACIONES DEL CONTINENTE

WASHINGTON, noviembre 1. AP. Los buques de la armada y del servicio de guardacostas estuvieron explorando el Atlántico en busca de un barco mercante que lanzó varios mensajes anunciando que había sido detenido por un submarino a unas 680 millas de Nueva York.

La escena del ataque, según anunció el mercante «Coulmore», carbonero de 325 pies de eslora y 3.670 toneladas, se hallaba a los 62 grados y 32 minutos de longitud Oeste de Greenwich, o sea 100 millas dentro de la «zona de neutralidad» panamericana fijada en la reciente Conferencia de Panamá.

En los centros oficiales se dice que si se comprueba que un submarino lanzó un torpedo dentro de la zona neutral, los Estados Unidos consultarán inmediatamente a las demás repúblicas americanas acerca de las medidas que deben tomarse.

La acción probablemente consistiría en una protesta diplomática, bien por los Estados Unidos y las demás repúblicas americanas individualmente, o por medio de una acción conjunta.

El guardacostas «Bibb», uno de los que salieron en busca del «Coulmore», llegó esta mañana a la posición dada, pero no halló la menor huella del barco ni de los supervivientes.

El mal tiempo obligó a dos aeroplanos del servicio de guardacostas que se habían unido a la búsqueda a retornar a sus bases en Nueva York y Cabo May.

Con el «Bibb», también buscaron al mercante inglés los guardacostas «Hamilton», «Campbell», «Chellan», «Argo» y «Duane».

El «Coulmore», que había llegado a Boston con un cargamento de carbón ruso el 9 de septiembre, envió sus peticiones de auxilio anoche. El barco fué construído en 1936 y era propiedad de la Dornach Shipping Company.

N. de la R.—El vapor británico «Coulmore», torpedeado a la altura de Islas Bermudas, fué aquel navío que se presentó inopinadamente en nuestro puerto en la noche del 21 de septiembre y, sin pedir práctico, con las luces apagadas, enfiló el canal de entrada y estuvo a punto de perderse frente al Castillo de la Punta.

Fué necesario que una ballenera le echara un cabo y lo remolcara hasta un lugar seguro, siguiendo luego hasta su fondeadero.

Procedía de Newport News y traía carga de carbón con destino a la Havana Coal. Una vez descargado, tomó varios millares de sacos de azúcar y salió en la noche del 28 del mismo mes, recalando en Cienfuegos, donde completó su carga. De allí partió en los primeros días de octubre hacia Europa, vía Nueva York, con el propósito, al parecer, de unirse a un convoy.

El «Coulmore» desplazaba 3.670 toneladas, estaba al mando del capitán Ermie Davies y tenía nueve oficiales y 24 tripulantes.

A juzgar por la patente sanitaria, en el navío no iba ningún familiar de los oficiales, aunque, extraoficialmente se dice que en compañía del capitán Davies iba su esposa.

Las noticias acerca del torpedeamiento difieren al señalar el lugar en que se registró. Según unas, fué frente a las Islas Bermudas. Otras dicen que a 400 millas de Boston.

Almirante inglés H. E. C. Balgrove, que pereció en el acorazado «Royal Oak», hundido recientemente por un submarino alemán en Scapa Flow.

UN MENSAJE DEL KREMLIN CONTRA LAS AGRESIONES

Como respuesta al discurso de Molotoff, se dió a conocer el texto de ese documento

WASHINGTON, noviembre 1. (A. P).—El Presidente Roosevelt, que fué criticado ayer por el Primer Ministro ruso Molotoff por «mezclarse» en los asuntos de Finlandia, recordó que Rusia había expresado «su profunda simpatía» hace sólo seis meses a sus esfuerzos para impedir los ataques a Finlandia, Polonia y otras naciones europeas.

La acción de Mr. Roosevelt parece ser una respuesta al discurso de Molotoff y un nuevo esfuerzo para demostrar que existen lazos de simpatía entre Finlandia y los Estados Unidos.

El Secretario del Presidente, Stephen T. Early, entregó a los reporters el texto de los cablegramas fechados en abril.

En uno de ellos el Presidente se dirigía a Adolf Hitler para que diera seguridades de que no realizaría ningún acto de agresión en diez años, por lo menos, y le pedía que dijera si estaba dispuesto a asegurar que sus fuerzas armadas «no atacarían ni invadirían el territorio o posesiones» de ciertas naciones. Y mencionaba a Polonia, a Estonia, a Letonia y a Lituania.

Al siguiente día la Casa Blanca hizo público que el Presidente Kalinin le había cablegrafiado «una expresión de profunda simpatía con el noble llamamiento que habéis hecho a los gobiernos de Alemania y de Italia».

Mientras los funcionarios del Departamento de Estado indican que el hecho carece de significación, el Ministro finlandés en los Estados Unidos, Hjalmar Procope, visitó el Departamento casi en los momentos en que la Casa Blanca daba las copias del mensaje de Kalinin.

En la Cámara, mientras tanto, los partidarios de la derogación del embargo utilizaron el discurso de Molotoff como un argumento para su causa, mientras los enemigos rechazaban la tesis de McCormack de que un voto por el mantenimiento del embargo podía considerarse como un voto para la Rusia comunista.

McCormack pidió que sea retirado el Embajador Laurence A. Steinhard en Moscú por haber intentado influenciar a la opinión pública americana.

Fish y Rankin hicieron objeciones a que McCormack planteara el asunto de la religión en el debate, diciendo el segundo que es cristiano y se opone al comunismo, pero que cree que el levantamiento del embargo permitirá a la Gran Bretaña y a Francia «intensificar la presente guerra».

Desaparecido todo peligro para Cuba al desviarse el ciclón, cuyo vórtice cruzó entre Jamaica y Stgo. de Cuba

Hundidos algunos barcos plataneros. Torrenciales lluvias en la capital de Oriente, donde hubo varios heridos al derrumbarse una casa. Comunicación con las 6 provincias

ULTIMOS PARTES DE LOS OBSERVATORIOS DEVOLVIENDO LA TRANQUILIDAD A LA POBLACION ATEMORIZADA

El ciclón que amenazaba a Oriente, convertido en una simple perturbación, ha dejado de constituir un peligro para Cuba. Anoche se encontraba al suroeste de Cabo Cruz, dando lluvias y vientos frescos. Las notas que figuran a continuación dan cuenta al lector de las últimas noticias del Observatorio Nacional y de las poblaciones que vivieron muchas horas de angustia antes de que desapareciera el peligro:

Cesó la amenaza para Cuba

A las diez de la noche el Observatorio Nacional emitió el siguiente boletín:

El ciclón del Mar Caribe ha perdido su organización y se califica esta noche de perturbación de moderada intensidad. Su región central apenas se ha movido y continúa al suroeste de Cabo Cruz, con la menor lectura barométrica en Punta Negril, Jamaica, en donde aún se registran vientos muy fuertes del oeste.

Ha desaparecido el peligro para la provincia oriental, quedando lluvias y vientos frescos a fuertes.—**Millás**, director.

Resumen de un día de inquietud

Pasado el peligro que ofrecía el ciclón para Oriente, carece de objeto la publicación de las observaciones meteorológicas de la mañana y tarde del miércoles. Para conocimiento del lector sin embargo, es bueno hacer una síntesis de lo ocurrido desde la madrugada última, cuando parecía proyectarse sobre la bahía de Guacanayabo. Héla aquí:

A medida que avanzaba hacia Oriente, se inclinaba al Este, dejando la trayectoria inquietante que se trazaba desde las seis de la tarde.

Santa Cruz del Sur: vientos del sur, que pasaron al Este y Este-nordeste; barómetro: 754 milímetros.

Central Agramonte: vientos del sureste, que cambiaron al Este y chubascos.

Santiago de Cuba: copiosas lluvias y vientos del sur.

Manzanillo, Ensenada de Mora, Caimanera y Punta Negril, Jamaica: vientos, lluvias; tiempo no ciclónico.

El viento en muchos lugares de Camagüey y Oriente, según las noticias del Centro Radiotelegráfico de la Habana, llega en ocasiones a 65 millas por hora.

Informe del Weather Bureau

JACKSONVILLE, Fla., noviembre 1ro. (AP).—La perturbación tropical que se movió hoy por la parte oriental de Cuba «ha disminuído grandemente su intensidad y se está disipando probablemente», según informa esta noche el Weather Bureau que, a pesar de esto, aconseja cautela contra futuros acontecimientos.

«Una gran área de perturbación permanece sobre la parte oriental de Cuba, así como en el centro del Caribe y sur de Bahamas, acompañada de vientos frescos a fuertes», dice el Bureau en su boletín de las 9:30 de la noche.

El huracán rozó la costa nordeste de Jamaica produciendo pocos daños

KINGSTON, Jamaica, Noviembre 1ro. (AP).—El huracán tropical que se dirigió hoy hacia la costa oriental de Cuba rozó la costa nordeste de Jamaica, pero causó poco daño a la isla.

Algunas barcas de plátanos se hundieron debido a la mar gruesa, y el viento derribó varios árboles en las plantaciones bananeras.

Los agricultores sufrieron pocas pérdidas a causa de que se había recogido ya la cosecha.

Eficiente comunicación telegráfica

El Director de Telégrafos, Sr. Rafael Lauzán y el Jefe del Centro Telegráfico de la Habana, señor Pedro Pablo Torres, se han mantenido en contacto toda la madrugada, con los Centros Telegráficos del interior. Ayer se dictaron por la Secretaría de Comunicaciones las medidas pertinentes en evitación de los perjuicios que el huracán pudiera ocasionar a las líneas telegráficas.

El Secretario de Comunicaciones, señor Francisco Gómez, dispuso en las primeras horas de la mañana de ayer, el envío del material necesario a Santa Clara, Camagüey y Oriente, sin que en todo el día de ayer y hasta esta madrugada, se reportara anormalidad alguna.

Nos informó el señor Lauzán que las comunicaciones telegráficas se mantienen con eficiencia a través de toda la República, y que sólo se registraron algunas averías con motivo de la baja temperatura reinante, ya corregidas, entre Santa Clara y Camagüey.

También nos ha informado el Jefe del Centro de Telégrafos, que reina la más completa normalidad en todos los centros que están en comunicación con la Habana.

El Director de Radio de la Secretaría de Comunicaciones, al igual que el Director de Telégrafos de la misma Secretaría, dispuso que se montara una guardia en aquella dependencia de Comunicaciones, disponiendo con el Director General de Radio, que tres equipos radioemisores sean instalados con sus correspondientes dinamos en camiones del Departamento, listos para ser transportados inmediatamente a los lugares donde sean necesarios sus servicios.

También el Negociado de Radiocomunicaciones de aquella Secretaría, bajo la dirección del señor Sentmanat, ha tomado medidas, manteniendo comunicación con numerosos barcos que están en peligro.

Heridos en un derrumbe

SANTIAGO DE CUBA, noviembre 1ro.—El padre Viñas, del Colegio de Dolores, lanzó a las cuatro de la tarde el siguiente Boletín sobre el ciclón: «El temporal está pasando por la parte Sur de la Isla, sobre el Canal de los Vientos, encontrándose en estos momentos al Sureste y probablemente sobre las cinco pasará por nuestro meridiano, no esperándose que tenga intensidad. Ha pasado el peligro para Oriente».

Continúan cayendo grandes lluvias en toda la provincia sintiéndose fuertes vientos. La Represa de «Charco Mono» sigue recibiendo agua en abundancia, lo mismo que la represa Chalons.

Continúa el acuartelamiento de las tropas, marinos, policías y demás entidades llamadas a prestar auxilio si fuere necesario. Los aviones han cancelado todas las salidas.

A consecuencia de las lluvias se derrumbó una casa de madera, en la calle Hospital Infantil y Callejón de Gata No. 27, resultando lesionados la señora Rosa Gallard y sus hijos María y Fernando, de 7 y 9 años; Georgina y Rosa Roger, de 12 y 8 años; Ismael Machirán, de 14 años. Todos fueron asistidos en Emergencias. Los bomberos acudieron a prestar aurilio.—**García**, corresponsal.

(VEASE MAS INFORMACION SOBRE EL CICLON EN LA PAGINA CATORCE)

Capturaron seis prisioneros los franceses durante varias operaciones efectuadas ayer

Tres «incidentes locales» se produjeron en el día y los alemanes se vieron precisados a abandonar las posiciones que ocuparon en la «Tierra de nadie»

LA AVIACION ESTUVO MUY ACTIVA; INGLESES Y FRANCESES REALIZAN VARIOS RECONOCIMIENTOS

PARIS, noviembre 1. (AP).—Una fuerza alemana de mil hombres que intentó rodear una aldea de la frontera francesa, en el flanco septentrional, fué rechazada por el fuego francés.

Un bombardeo de artillería de una hora de duración precedió al ataque. Los franceses habían abandonado un puesto avanzado en la aldea antes del ataque.

Los alemanes se adueñaron de un grupo de casas durante corto tiempo antes de que un batallón de «poilus» contraatacara y rechazara a los nazis a su línea original, dicen las informaciones.

El comunicado del Cuartel General francés dice que durante el día hubo la «habitual actividad» por las unidades de infantería de ambas partes.

Los despachos militares de los sectores del Mosela y del Nied, así como de la selva de Warndt, dicen que los puestos avanzados franceses aguantaron los raids alemanes en esas áreas.

Los alemanes atacaron ayer en una área que se extiende desde el Oeste de Saarlouis al valle del río Blies, este de Saarbruecken.

Informan los franceses que hicieron seis prisioneros al oeste de Forbach en la selva de Warndt, donde pequeños puestos franceses dominan a Saarbruecken, la capital industrial del Saarland, con su artillería gruesa.

En los centros militares se habla de nuevas invenciones de guerra para el ejército francés.

Los franceses han mostrado públicamente el nuevo equipo consistente en grandes tanques-fortalezas y cañones «misteriosos».

Se repiten los «golpes de mano» por las tropas avanzadas, en el frente occidental

PARIS, noviembrre 1. (Por AXEL DE HOLSTEIN, corresponsal de la Agencia Havas).—La situación general en el frente sigue siendo la misma, es decir, que continúan aumentando los «golpes de mano», tanto en número como en importancia. La aviación estuvo muy activa durante la jornada del martes, aunque la labor que rindió no puede ser comparada con la del lunes, cuando los raids se sucedieron continuamente. En los centros militares franceses se confirma que todos los aviones aliados volvieron indemnes a sus bases.

Hubo tres incidentes, todos locales, durante el martes, en el frente de Lorena. Uno de ellos ocurrió en la región de Saarlouis, o sea, en el distrito bastante accidentado y cubierto de bosques que recorren el río Nied y sus afluentes, La Helter y el arroyo de Bizing, donde las tropas alemanas realizaron un golpe de mano de alguna importancia. Después de una preparación de artillería que duró una hora, la infantería del Reich salió de sus posiciones. Constituía los efectivos de un batallón, con dos secciones desplegadas a vanguardia, otra era escalonada y el resto como fuerza de apoyo. El contingente rodeó inmediatamente una aldea situada en la «Tierra de Nadie», la cual estaba vacía, probablemente por haber sido evacuada con anticipación por el pequeño destacamento francés de «vigilancia» que la ocupaba.

Comunicado oficial del Gran Estado Mayor francés

PARIS, noviembre 1. (Havas).—El comunicado oficial de esta noche del Gran Estado Mayor francés informa que «durante la jornada del miércoles hubo la habitual actividad de los elementos ligeros de infantería, por las dos partes, en diversos lugares del frente».

Declaran el estado de sitio en varios distritos de Holanda

LA HAYA, Holanda, noviembre 1. (Havas).—El «Diario Oficial» publica un Real Decreto proclamando el estado de sitio en diferentes comunas del Brabante Norte, Gueldre, Zelandia, Utrech, Frise y Limburgo. La medida entró en vigor hoy mismo.

Informa el Almirantazgo que las pérdidas navales del Reino pasan de las doscientas mil toneladas

Churchill declaró que dos acorazados alemanes, de tipo «de bolsillo» estaban en el Atlántico, sin que se pudiera decirse cuándo iban a capturarlos los buques británicos

LONDRES, noviembre 1. AP.—Un comunicado del Gobierno dice que el racionamiento de las subsistencias comenzará el mes próximo, siendo éste el primer efecto de la guerra del mar que se sentirá en las casas de los habitantes de esta isla.

El hundimiento del vapor «Bronte» de la matrícula de Liverpool y de un mercante al Este de Cuba han aumentado en diez mil toneladas el total de las pérdidas británicas que ascienden ya a más de doscientas mil toneladas de barcos mercantes, desde que comenzó la guerra.

El mercante que no se menciona es probablemente el «Coulmore» de 3.670 toneladas, que lanzó mensajes SOS, en la noche de ayer informando que había sido atacado por un submarino a unas 680 millas de Nueva York. El guardacostas «Bibb» de la marina americana, que fué el primer barco que llegó a la posición dada por el buque, informó que no halló huellas del «Coulmore» ni de la tripulación.

Una información de Churchill sobre los acorazados de bolsillo

Winston Churchill, Primer Lord del Almirantazgo, dijo en la Cámara de los Comunes que dos «acorazados de bolsillo» alemanes se encuentran en el Atlántico y que nada podía decir acerca de cuando podrán ser capturados.

El «Deutschland» hundió al mercante inglés «Stanegate», y más tarde apresó al americano «City of Flint», que fué llevado a puerto ruso y que ahora se encuentra navegando rumbo a Alemania.

El Ministro de Subsistencias, W. S. Morrison, anunció que el racionamiento del tocino y la mantequilla comenzará a mediados de diciembre, limitando a cuatro onzas por persona y semana las que podrán comprarse.

Morrison dijo que «por ahora» las importaciones de mantequilla y tocino de Europa «se han reducido» pero hay bastante carne y azúcar. Agregó que más tarde se distribuirán unas libretas con cupones para el racionamiento.

El Presidente de la Junta de Educación Conde de la Warr, anunció la limitada reapertura de escuelas en Londres y en otras áreas vulnerables a los ataques aéreos.

El Primer Ministro Chamberlain ha comenzado conversaciones con los Ministros del Canadá y de otros dominios del Imperio acerca de los planes de guerra.

Alemania hará importantes compras de productos en Rusia

MOSCU, noviembre 1. AP.—La Rusia soviética ha recibido en su seno a dos nuevas regiones, fruto de la división ruso-alemana de Polonia, aplaudiendo la aparición de los delegados de dichas regiones—la Rusia Blanca y la Ukrania occidental—en la Cámara del Consejo Supremo.

Joseph Stalin se hallaba entre los delegados que escucharon las declaraciones del representante ukraniano, quien dijo: «Sean mis primeras palabras de gratitud hacia el compañero Stalin».

El Consejo supremo aprobó por unanimidad una resolución admitiendo a la Ukrania Occidental en la Unión soviética y uniendo el territorio de la Ukrania al de la república soviética de Ukrania.

Al mismo tiempo se decía en los círculos semioficiales alemanes que la delegación económica nazi ha logrado completar con todo éxito las negociaciones para la compra de importantes artículos a Rusia y que regresará mañana a Berlín. Se espera que la delegación sea acompañada por el Embajador alemán, Conde Friedrich Werner von Schlunberg, que ha sido llamado para que «informe».

Se ha sabido que un grupo de industriales alemanes permanecerá en Moscú hasta el trece de este mes en que Herr M. Schnurre, experto del Ministerio de Estado alemán, que preside la delegación económica, estará de regreso en esta capital.

Cómo quedan los precios de artículos de primera necesidad

En la reunión celebrada ayer por la Comisión Nacional Asesora para la regulación del precio de los artículos de primera necesidad, se rebajó el de numerosas mercancías consideradas de consumo más indispensable.

Véanse los nuevos precios:

Manteca, $11.80 al detallista; 14 centavos al público.

Manteca ampliada, $11.18 al detallista; 13 centavos al consumidor (dos libras por 25 centavos).

Manteca compuesta, $11.31 al detallista; 13 centavos al público.

Arroz tipo semilla Saigoon, corto, $4.80 al detallista; 5 centavos al público.

Arroz cuyo porcentaje de partido sea menor de 20 por ciento, $4.75 al detallista; 6 centavos al público (dos libras 11 centavos).

Arroz largo, grano fino, $5.85 al detallista, 7 centavos al consumidor.

Arroz Valencia, $5.50 al detallista; 7 centavos al público (dos libras 13 centavos).

Azúcar, se mantienen los precios de 3 centavos libra el crudo y 5 centavos libra el refino.

Frijoles colorados, largos, $8.22 al detallista; 10 centavos al consumidor (dos libras, 19 centavos).

Frijol chileno, largo, $9.20 al detallista; 10 centavos al público.

Cebolla, 6 centavos la libra al público (dos libras, 11 centavos).

Almidón, $3.00 el quintal al detallista; 4 centavos libra al público (dos libras, 7 centavos).

Aceite de maní, $13.50 el quintal al detallista; 16 centavos al consumidor.

Fideos de tipo corriente, $6.20 al detallista; 7 centavos libra al público.

Judías blancas, americanas, $6.26 el quintal al detallista; 8 centavos libra al público (dos libras, 15 centavos).

Papas americanas, tipo grande, a $3.95 el quintal al detallista; 5 centavos libra al público (dos libras, 9 centavos).

Papas americanas, tipo pequeño, a $2.95 el quintal al detallista; 4 centavos libra al público (dos libras, 7 centavos).

Café de primera, 31 centavos al detallista; 34 centavos al público.

Café de segunda, 28 centavos al detallista; 30 centavos al consumidor.

Carbón vegetal, decalitro, 10 centavos al público.

Carne de res: de primera, 14 centavos libra; de segunda, 10 centavos libra; de tercera, 6 centavos libra.

Frijoles negros, $5.20 al detallista; 6 centavos al público.

Huevos: uno, 3 centavos; dos, 5 centavos al público.

Maíz, 2 centavos la libra al público.

Sal, 2 centavos la libra al público.

Pan, 10 centavos la libra al consumidor.

Tocino de primera, $17.35 al detallista; 20 centavos la libra al público.

Tocino corriente, $13.00 al detallista; 15 centavos libra al consumidor.

Leche de vaca, 4 centavos el litro al vaquero; 8 centavos al público.

(Véase amplia información sobre la aludida reunión en la página 3).

La ponencia sobre la ley de impuestos incluye un capítulo creando tributos a los distintos derivados del petróleo

Para ello se han tomado como bases el Plan Manning y la recomendación del experto Maguil. El Estado recaudaría por ese concepto $17.000,000 al año. Un impuesto abolido

Con el Jefe del Estado celebró ayer una larga entrevista en Palacio, el señor Luis Caíñas Milanés, presidente de la Comisión de Impuestos del Senado y designado por la misma para redactar una ponencia al proyecto de ley impositiva aprobada hace poco tiempo por la Cámara de Representantes.

El senador Caíñas, que ha terminado ya la redacción de la ponencia, hizo entrega al Primer Magistrado de una copia de la misma a fin de que la estudie y emita opinión sobre ella.

Otra copia pasará a la consideración de la Comisión de Impuestos del Senado, la cual, de aprobarla, la elevará como dictamen suyo a discusión del Senado a fin de que éste la ponga a debate entre los días 17 y 18 de este mes, para volver a la Cámara enseguida, en atención a las enmiendas que habrá de sufrir.

La nueva Ley de impuestos deberá quedar aprobada antes del día 20.

Según ha publicado ya el DIARIO DE LA MARINA, una comisión integrada por el doctor Ochotorena Secretario de Hacienda y por técnicos del Departamento examinaron la ley originaria de la Cámara, a instancias del señor Caíñas, redactando respecto de la misma un informe que ha servido de base al referido senador, para dictar su ponencia.

Del proyecto cameral se han suprimido algunos adeudos que se estiman improcedentes, otros se han modificado y otros quedan conforme a lo propuesto por la Cámara.

La ponencia ha abolido el 12% sobre las pólizas de seguros que realizan las compañías aseguradoras extranjeras, por entenderse que ello invalidaría las operaciones en Cuba, de esas empresas, no estando capacitadas las compañías cubanas, por su condición económica, para efectuar todo género de seguros, con lo cual vendría a convertirse en agentes de reaseguros o intermediarios; cosa que elevaría considerablemente las primas.

Propone la ponencia el nombramiento de una comisión integrada por congresistas y representantes de empresas aseguradoras para que redacten una legislación definitiva de seguros.

Otros puntos

La ponencia suprime el dos por ciento sobre las fincas urbanas, ratifica el aumento del tributo a la venta bruta hasta el dos por ciento—ahora paga el uno y medio—establece el ingreso en firme, en el Tesoro de las fianzas de $500.00 prestadas por los inmigrantes; ingreso que deberá hacerse pasados los seis meses de permanencia en Cuba de los inmigrantes.

Rebaja el tributo al absentismo desde un seis, al uno por ciento.

Dispone que el Estado adquiera al precio del mercado mundial todo el oro exportable y que la cantidad de dicho metal que se ausente, abone un cinco por ciento sobre el valor de las sumas que se exporten.

De lo Contencioso-Administrativo

La ponencia propone la modificación del capítulo aprobado por la Cámara reformando el procedimiento contencioso-administrativo. Las enmiendas sugeridas por la ponencia favorecen al Estado, pues gracias a éstas pasarán al Tesoro cantidades depositadas por recursos prácticamente extinguidos.

Los derivados del petróleo

La ponencia incorpora al proyecto un capítulo creando impuesto a los derivados del petróleo tomando como base el Plan Manning y las recientes recomendaciones del experto Maguil con relación a la materia.

Ingresos

Estima el senador Caíñas Milanés que al entrar en vigor la nueva Ley de impuestos el Estado recibirá por una sola vez más de cuatro millones de pesos como resultado del cobro inmediato de tributos.

Dijo luego que la referida ley le proporcionará anualmente al Estado unos diez y siete millones de pesos.

La incautación de las fianzas, por sí solas, ingresarán cerca de seis millones.

El "City of Flint" sigue burlando el bloqueo británico

Créese que pasará hoy por Bergen, Noruega. El itinerario sigue en secreto

BERGEN, Noruega, noviembre 1. AP.—El mercante americano «City of Flint» se espera que pase mañana por Bergen, y se cree que está burlando el bloqueo británico siguiendo la costa irregular de Noruega.

Las autoridades noruegas mantienen en secreto toda información acerca del lugar en que se halla el barco, pero en los círculos navieros se suponen que está en las cercanías de Bergen.

La última información que se recibió del «City of Flint» era que se hallaba frente al faro Lodingen ayer, a unas 600 millas al Norte de esta ciudad, en viaje a un puerto alemán.

No se cree que el barco entre en este puerto por ser una base naval, ya que en tal caso podría ser internado.

EL «MARQUES DE COMILLAS» NO HA SUFRIDO PERCANCE ALGUNO, PUES SE HALLABA MUY LEJOS DE LA TRAYECTORIA DEL CICLON

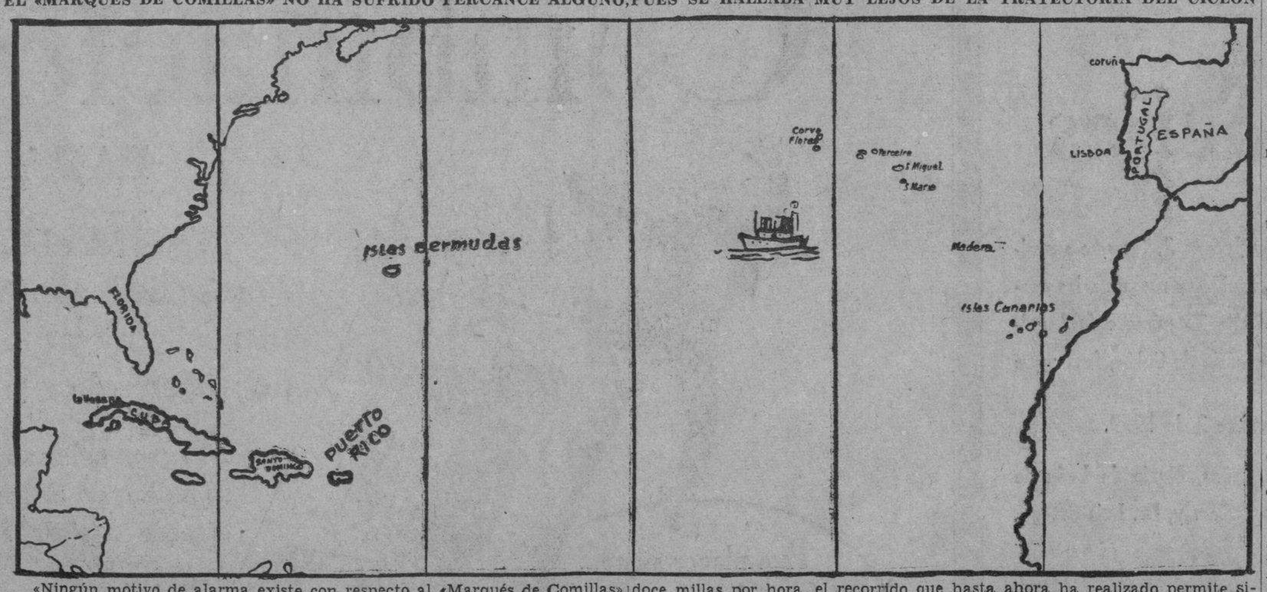

«Ningún motivo de alarma existe con respecto al «Marqués de Comillas» en su viaje a la Habana»—fué la noticia alentadora que concretamente obtuvimos anoche en las Oficinas de la Casa Consignataria de ese barco que, rindiendo un viaje desde Bilbao, España, procede de Lisboa con 263 pasajeros entre los que figuran muchas personas conocidas en Cuba.

Reiterados telefonemas recibimos en nuestra redacción, inquiriendo noticias acerca del barco, pues un informe ofrecido en los diarios de la tarde sembró la inquietud entre las familias aquí residentes que tienen parientes o amigos a bordo del trasatlántico español.

El barco, que realiza su primer viaje después de la guerra española, partió de Bilbao dirigiéndose a Vigo y de allí fué a Lisboa, emprendiendo el regreso a la Habana el día 27. De acuerdo con su andar, que se calcula en doce millas por hora, el recorrido que hasta ahora ha realizado permite situarlo todavía prácticamente en aguas europeas, es decir, completamente fuera de la posible trayectoria del ciclón que acaba de pasar por la región oriental. El barco debe haber recorrido unas mil doscientas millas, y la fecha en que se le espera en la Habana es el día nueve de este mes. Anoche a las siete, tenía tres días justos de navegación y debe invertir en la travesía alrededor de doce o trece días. En el caso de que debido a algún accidente hubiese necesitado comunicarse con tierra (lo que no ha hecho, porque nada lo justifica, ya que efectúa el viaje normalmente) puede hacerlo perfectamente a las Azores, de donde se trasmitiría la noticia a las Bermudas, de aquí a Miami y luego a la Habana... Pero es el caso feliz que nada de esto ha sido necesario, porque el buque navega perfectamente. El croquis muestra la posición del barco anoche.

EXIJA el Suplemento en ROTOGRABADO con esta EDICION

M.E.C.D. 2016

INSTRUCCIONES DEL T. S. E. A LAS FUERZAS ARMADAS Y A LA POLICIA PARA LOS PROXIMOS COMICIOS

QUIERE ASEGURAR LA LIBERTAD DEL VOTO A LOS CIUDADANOS Y BRINDARLES MAXIMAS GARANTIAS

Los cuerpos armados quedarán sujetos el día quince del actual a las Juntas Electorales, y, en su caso, a los Presidentes de las Mesas de los colegios comiciales

Ofrecemos hoy a nuestros lectores el texto de las Instrucciones acordadas por el Tribunal Superior Electoral para la misión que habrán de cumplir las fuerzas armadas y de policía de la nación el próximo 15 del actual durante los comicios de ese día, de Delegados a la Convención Constituyente.

Esas Instrucciones están firmadas por los doctores Francisco Llaca Argudín, Presidente, y Juan Carlos Andreu, Miguel Angel Rodríguez Morejón, Manuel Cañas Ponzoa y Delio Silva, Miembros, y han sido transcriptas a los Secretarios de Defensa Nacional y Gobernación, debiendo este último hacerlas a los Gobernadores y Alcaldes.

Dicen así las repetidas Instrucciones:

Primero: Requerir, como requiere, al Secretario de Defensa Nacional para que se sirva adoptar las medidas oportunas a fin de que con la anticipación necesaria al día señalado para las elecciones, quince de noviembre próximo, presten sus servicios en los Celegios Electorales desde las cinco de la mañana de ese día, hasta que la documentación fuere entregada a las Juntas Permanentes, dos individuos de las Fuerzas Armadas en cada Colegio. Al Presidente de la Junta le será enviada por el Jefe del Puesto una comunicación expresiva de los nombres y apellidos de los que han de formar dichas guardias, poniéndolos a disposición de la Junta. Esta regla se observará también por los Jefes de Puestos respecto de los individuos que envíen para relevo.

Segundo: Que haga saber a las Fuerzas y sus Jefes, que sean puestas a disposición de las Juntas Electorales, que quedan sometidos a dichas Juntas y, en su caso, a los Presidentes de Mesas de los Colegios, teniendo el deber de cumplir inmediatamente las órdenes que de ellos recibiesen, para asegurar el libre ejercicio del derecho de sufragio, la protección de los funcionarios electorales en el cumplimiento de sus deberes, y la custodia del material y documentación de las elecciones como previene el artículo 67 del Código Electoral.

Tercero: Ordenar asimismo a dicho Secretario de Defensa Nacional para que adopte por sí o por quien corresponda, las Instrucciones que este Tribunal le recomienda a fin de asegurar al ciudadano el día de las elecciones, quince de noviembre próximo, el ejercicio libre y sin restricciones del derecho de sufragio conforme al Código Electoral y son las siguientes:

a) Que todas las Fuerzas encargadas del orden público y servicio de Policía en el día de la elección, quince de noviembre próximo que no hayan sido puestas a disposición de las Juntas Electorales, estarán obligadas también a acatar toda resolución que dichas Juntas acordaren en lo electoral o que estuviese relacionado con ello y muy principalmente a fin de asegurar a los ciudadanos el ejercicio libre y sin restricciones del derecho de sufragio, conforme previene el mencionado artículo 67.

b) Que las Fuerzas que quedaren francas de servicio, o sea, las no comprendidas en las especificaciones de estas Instrucciones, sean acuarteladas en sus respectivos Puestos o Destacamentos y no se permitirá que los Miembros de la Policía vistan, el expresado día quince de noviembre, traje de paisano.

c) (Suprimida).

d) que los acuerdos de las Juntas Electorales, así como los requerimientos que hicieren los Presidntes de las mismas o los Presidentes de los Colegios, dentro de ellos, o los Inspectores Electorales fuera de los Colegios, sean cumplidos por dichas Fuerzas bajo su más estricta responsabilidad aun en el caso de que no se estimase procedente lo dispuesto, siempre que se reitere el cumplimiento de la orden.

e) Que a las interiores instrucciones quedan sujetas no sólo las Fuerzas de Policía sino todo Agente de la misma, cualquiera que sea su clase, asó como los Miembros de toda Fuerza Armada de la República que estuviere destinada al servicio de orden público.

f) Que salvo los casos que expresamente se prescriben por el Código Electoral, ningún Agente de la Policía, ni Miembros de las Fuerzas Armadas de la República, podrán penetrar en un Colegio Electoral, ni acercarse a él a menos de veinte y cinco metros de distancia, a no ser que se reclame durante la elección o antes de que la Mesa Electoral haya firmado y cerrado la relación del escrutinio, su auxilio por el Presidente de la Mesa, con objeto de dominar lo que él estime una seria perturbación del orden (párrafo último del artículo 155 del Código Electoral.)

g) Que se haga saber será castigado, con arreglo al artículo 341 del Código Electoral con la sanción de prisión no menor de seis meses y un día, ni mayor de dos años el individuo perteneciente a un Cuerpo de Policía, al Ejército, a la Marina, a Fuerzas Asimiladas o a otra Fuerza Armada de la República que abusare de sus atribuciones oficiales.

1o. Para intimidar a cualquier elector o ejercer coacción sobre su ánimo con el objeto de impedirle el libre ejercicio de sus derechos como tal elector.

2o. Para impedir el ejercicio legítimo de las atribuciones que el Código Electoral confiere a cualquier persona o Corporación.

3o. Para inmiscuirse de cualquier modo en el curso legítimo de cualquiera elección o en la determinación del resultado de la misma.

h) Que las Fuerzas Armadas y Policía que por no prestar servicio estén acuarteladas en sus Puestos o Destacamentos, solamente podrán intervenir cuando sobreviniere un grave desorden público, pero su actuación se limitará a restablecer el orden y velar por que el cuerpo electoral pueda seguir ejerciendo su derecho de sufragio, pero la Policía tendrá en ese caso que salir al mando de Oficiales o Clases del Ejército Constitucional ,a cuyas órdenes deberán hallarse.

Evacua el Tribunal Superior Electoral muchas consultas

El Tribunal Superior Electoral, en su sesión de ayer, designó a los inspectores doctores Lamar y Blanco para que vigilen el transporte de las boletas electorales de la provincia de Pinar del Río, que, según informaron los impresores de las mismas, estarán listas hoy a las dos de la tarde.

Evacuando una consulta

A consulta de Dolores Jorqu[illegible] Junquera, vecina de A[illegible]eus, se [illegible] lo que cuando las Juntas M[illegible]ales nombran para un cargo a persona que no deba ocuparlo, lo procedente es formular la correspondiente oposición a tenor de la letra k) del artículo 59 del Código, y que si con posterioridad se comprueba que uno nombrado tiene antecedentes penales, debe alegarse a la Junta Municipal. Que siendo miembros de la mesa los secretarios y escribientes, a tenor del artículo 59, tienen voz y voto; que disponiendo el párrafo 20 del artículo 48 que los archivos de los organismos electorales permanentes estarán sujetos a la inspección de los electores, salvo los documentos que deben estar guardados bajo cubierta cerrada, pueden copiarse los Registros de afiliados de los partidos inscriptos, sin estorbar los trabajos de la oficina; y que el artículo 169 dispone que si cualquier miembro de la mesa diere lugar a ello, será requerido por al Presidente y se hará lo demás que el artículo dispone y si es el Presidente podrá serlo por cualquier miembro de la mesa y en su caso podrán adoptarse la demás medidas que el precepto señala.

Acuerdos diversos del Tribunal

A consulta del candidato a Delegado a la Convención Constituyente, Alberto Arredondo, se le dijo que a juicio del Tribunal no existe realmente contradicción entre lo que prescribe el primer párrafo del artículo 219 del Código Electoral y lo que expresa el segundo párrafo del inciso 3) del mismo artículo, ya que ella es aparente, pues ha de entenderse que el aludido primer párrafo se contrae, en cuanto a las reclamaciones a que se refiere, a toda clase de elecciones con excepción de las de Delegados a la Convención Constituyente, porque a éstas se refiere específicamente el segundo párrafo del supradicho inciso 3) que sólo autoriza las reclamaciones al Comité Ejecutivo Nacional o Provincial de un partido político, o, en su caso, al grupo independiente de electores, por medio de su Presidente o de la persona que estime conveniente y, por excepción, al candidato que haya recibido en la columna en blanco un número de votos igual o mayor a la mitad del factor de representación.

A consulta del delegado del Partido Revolucionario Cubano, (Auténtico), se le dijo que de acuerdo con lo claramente establecido en el artículo 164 del Código Electoral, el elector que no sepa leer y escribir y no esté físicamente incapaz para votar, porque no esté ciego ni tiene amputados ambos brazos o manos, debe votar sin auxilio alguno, no pudiendo ninguno de los miembros del colegio hacerle indicación alguna ni prestarle auxilio alguno para que vote, puesto que dicho elector en tales circunstancias votará con la sola indicación de los símbolos o emblemas que distinguen los diferentes partidos en la boleta, por lo que el elector en las condiciones señaladas, no puede recibir indicaciones de clase alguna de los miembros del colegio para marcar su boleta.

TRATASE DE NIVELAR LOS GASTOS QUE TIENE LA CARTERA DACTILAR

Desde ayer en que se hizo cargo de la Dirección de la Cartera Dactilar del Chofer, el doctor Octavio Garcerán del Vall, está dedicado con el Subdirector, señor Francisco de P. Muñoz a la reorganización total de ese Departamento, el cual necesita ser reajustado en todo lo más posible a fin de que los ingresos respondan a los egresos, lo que no se ha obtenido hasta ahora a pesar de que se decretaron hace dos meses 187 cesantías, pues no hay que olvidar que la Cartera afronta sus gastos con sus ingresos propios. De tal suerte, se estima que muy en breve serán dictadas numerosas cesantías más, tanto de personal de plantilla como temporero, pues existe el firme propósito de que termine el año fiscal en curso sin déficit alguno y comience el próximo de 1940, totalmente nivelados los ingresos con los gastos.

Además, el doctor Garcerán del Vall se propone dotar a la Dirección aludida de un reglamento interior, de que carece hasta estos momentos, al objeto de la total normalización de su marcha administrativa.

Y, también en vista de que las carteras vencen en su vigencia el día 31 de diciembre del año en curso, el doctor Garcerán dispondrá que la renovación de las mismas para el año próximo comience el día 15 del actual

Licencia a un funcionario

El Consejo Superior de Defensa Social, ha concedido dos meses de licencia para asuntos propios, al doctor Antonio Beruff Andrés, Director General de Orden Público y Prisiones de la Secretaría de Gobernación y Secretario de la Sección Administrativa del Consejo. Lo sustituirá el doctor Francisco Carone Dede, catedrático de la Universidad y hasta hace poco tiempo Letrado de Oficio de la Audiencia habanera.

Estudian los presupuestos

El Negociado de Hacienda Provincial y Municipal de Gobernación, estudia los anteproyectos de presupuestos de los Gobiernos Provinciales y Municipales recibidos hasta la fecha, y que han de regir en el año próximo. Los recibidos ayer fueron el de Quivicán y el provincial de Santa Clara.

El doctor Julio Morales Coello, miembro del Consejo Superior de Defensa Social, que sustituye al doctor Aristides Mestre, que obtuvo licencia por un año, tomó posesión del cargo, ayer.

El arquitecto de Gobernación, señor Dionisio Blasco, se trasladará a las cárceles de Cárdenas y Matanzas, en cumplimiento de instrucciones del Consejo Superior de Defensa Social, al objeto de reparar el tendido eléctrico de ambos penales.

VEASE en la página OCHO los «Datos que detallan la GRAVEDAD DEL PROBLEMA DEL TRANSITO», por el Profesor ESCIPION PUJOL.

Se realizan activas gestiones para que sea revocada la clausura del pabellón cubano en la Feria Mundial

Un cable al Presidente de la República en nombre de los más distinguidos miembros de la colonia cubana en Nueva York. El año que viene Cuba tendría un pabellón vacío

(De nuestra oficina en Nueva York por E. N. Robaina, Jefe del Servicio Informativo Especial)

NUEVA YORK, noviembre 1o. — Apesar del mal tiempo que hizo ayer, multitud de cubanos y americanos concurrieron al pabellón de nuestro país en la Feria Mundial, asistiendo al cierre del mismo bastante emocionados, porque —según expresaron— de no rectificar el gobierno la orden de clausura definitiva, al visitar el año que viene la Feria, tanto ellos como otros muchos miles de turistas americanos y de las repúblicas de la América Latina, encontrarían una casa vacía donde debieran hallar una gran exhibición de Cuba.

El doctor Luis Grau Agüero, que ha venido en representación del Gobierno para hacer cumplir la orden de clausura definitiva, habiendo comprobado que existe la necesidad de revocarla en vista del gran perjuicio que tanto internacionalmente como en el orden económico recibiría Cuba si no mantiene dicha exhibición el año próximo, se comunicó por teléfono con el Secretario de Agricultura, exponiéndole el resultado de sus investigaciones respecto a la citada medida de clausura, que entiende debe ser revocada.

Nos manifestó hoy el doctor Grau, que el Secretario de Agricultura se mostró interesado en conocer dichos detalles y dispuesto a realizar las gestiones que estuviesen a su alcance, con el fin de conjurar si fuese posible la orden del cierre definitivo.

En relación con los compromisos que estaban pendientes y que en su mayor parte han sido motivo de enérgicas y muy hábiles negociaciones por los representantes del Gobierno, Grau y Benítez Quirch, éstos nos expresan que han llegado a acuerdos muy satisfactorios para Cuba, logrando importantes economías que deberán tomarse en consideración al calcular la Secretaría los gastos—en realidad ínfimos—de reapertura.

En el Consulado General de la República pudimos comprobar igualmente, que la referida orden de clausura permanente ha causado deplorable efecto, no solamente entre los funcionarios cubanos que allí rinden una labor tan constante como intensa en defensa del prestigio nacional y todo lo que pueda beneficiar a Cuba, sino también entre los muchos compatriotas respetables que residen en Nueva York o se encuentran pasando en esta ciudad una temporada, así como un gran número de americanos, comerciantes y autoridades del Estado o Municipio, que mantienen frecuente contacto con el Consulado, que han pedido al Cónsul General para que dirija a nuestros gobernantes, pidiéndoles que se deje sin efecto tan drástica medida. El señor Suárez en vista de las reiteradas solicitudes, dirigió hoy al doctor Laredo Bru el siguiente cable: «Honorable Señor Presidente de la República. Palacio Presidencial. Habana.—Interpretando opinión de respetables compatritas miembros prominentes de la localidad y deseo este Gobierno ruego a usted respetuosamente se interese en que el Pabellón de Cuba sea exhibido próxima temporada por los grandes beneficios reporta a nuestro país.—Pablo Suárez».

Mientras tanto tienen lugar estas gestiones, los señores Grau Agüero y Benítez Quirch, esperan ansiosamente, como el resto de los cubanos y americanos interesados en dicho problema, una solución satisfactoria que desean ver confirmada lo más pronto posible.

PALACIO

El Alcalde de la Habana

El doctor Beruff Mendieta, Alcalde de la Habana, entrevistó al señor Presidente.

Se informó que, cumpliendo acuerdos del Consejo de Secretarios, había puesto a disposición del Ejecutivo un cheque por diez mil pesos en pago de dietas suministradas por el Estado, a los detenidos en el vivac municipal.

Veteranos de la Independencia

Una comisión de Veteranos de la Independencia, presidida por el coronel Eulogio Sardiñas, visitó al Jefe del Estado en solicitud de que por el Gobierno se organicen y publiquen los documentos que forman el archivo del Generalísimo Máximo Gómez, tomándose al efecto los créditos necesarios de cierta cantidad ya consignada al efecto. Pidieron asimismo que se gestione del Senado una ley concediendo un crédito para la publicación del archivo del Generalísimo y que se vote otro crédito para el panteón de los Veteranos en el Cementerio de Colón.

Invitación

Una comisión de oficiales del Ejército, la Policía Nacional y la Marina de Guerra, estuvo en Palacio para invitar al Presidente de la República al homenaje organizado en honor del señor Pedro Valera, Director de la Secretaría de Defensa, con motivo de su condecoración con la Medalla del Mérito de la Policía Nacional.

El Coronel González

Entrevistó al señor Presidente de la República el Jefe de la Marina de Guerra Constitucional, coronel Angel A. González.

Asuntos particulares

Para asuntos particulares visitaron al Jefe del Estado el ex Presidente del Tribunal Supremo de Justicia doctor Juan Gutiérrez Quirós, y el senador Capestany.

✝

E. P. D.

EL SEÑOR

José Martínez Seijas

HA FALLECIDO

Y dispuesto su entierro para las cinco de la tarde de hoy Jueves 2, los que suscriben, su viuda, hijo, hija política, hermanos políticos y demás familiares ruegan a las personas de su amistad, se sirvan concurrir a la casa mortuoria, Calle 23 número 562 (altos) en el Vedado, para desde allí conducir el cadáver al Cementerio de Colón, favor que agradecerán.

La Habana, Noviembre 2 de 1939.

Pastora Cañas, viuda de Martínez, Dr. José M. Martínez Cañas, María de León de Martínez Cañas, Ramón M. Cañas, Felipe S. Cañas, Dr. Ignacio Toñarely, Dr. Luis Ortega, Dr. Pedro A. Castillo.

FUNERARIA DE PRIMERA CLASE

ALFREDO FERNANDEZ

SAN MIGUEL Número 313. TELEFONO A-6348

M.E.C.D. 2016

LA COMISION ASESORA REBAJO EL PRECIO A NUMEROSOS ARTICULOS CONSIDERADOS DE PRIMERA NECESIDAD

EL CONSEJO ACORDO QUE LA FACULTAD DE MEDICINA REESTRUCTURE LOS 8 PROGRAMAS

Fallarán pronto la adjudicación de la subasta monetaria

El Tribunal espera sólo el informe del Ministro de Hacienda. Deliberando

Todo el día de ayer estuvo la comisión encargada de la subasta de la moneda americana deliberando sobre las proposiciones presentadas. Apenas termine su labor, rendirá un informe al Secretario de Hacienda acerca de las entidades a las que se deben adjudicar los lotes de $5,000. El total subastado asciende a 700,000 dólares.

Escrito de queja

La Asociación de Importadores y Agencias de Automóviles y Accesorios ha presentado un escrito al Secretario de Hacienda, en el que se queja de que la Aduana de la Habana no cumple las disposiciones vigentes para la entrada de autos, traídos por pasajeros turistas, en cuanto a la condición de nuevos y usados.

Exponen dichos comerciantes, que están importándose modelos de 1940, de los que no se presenta factura consular, ni el juramento legalizado por la Cámara de Comercio del lugar de procedencia del vehículo, cuya disposición está vigente, lo que constituye una irregularidad, que perjudica tanto al Fisco como a los comerciantes dedicados al giro.

El Secretario de Hacienda ha dispuesto que por la Dirección General de Aduanas se lleven a cabo las investigaciones oportunas.

Realengo «Miguel y Picadero»

Ha sido presentada al Secretario de Hacienda una exposición firmada por gran número de vecinos del realengo «Miguel y Picadero», en la que denuncian que no están debidamente aclarados los linderos, existiendo la posibilidad de que puedan ser invadidos esos terrenos por los vecinos inmediatos.

La Sección de Bienes del Estado ha dispuesto un nuevo replanteo de la finca, para que se proceda al trazado de un lindero divisorio, teniendo en cuenta los planos y demás antecedentes que existen del citado realengo.

ESTADO DEL TIEMPO

Pronóstico para hoy, jueves

Mitad occidental: Vientos de región norte, frescos; cielos parte nublados, con tendencia a despejar; descenso en las temperaturas, especialmente durante la noche.

Mitad oriental: Vientos frescos, de región norte, en la parte oeste y probablemente fuertes y variables en el extremo este. Cielos nublados, con lluvias.—Observatorio Nacional.

El Ministro cubano en Santo Domingo a ocupar su cargo

Saldrá el día 5. También se reintegraron a sus puestos otros diplomáticos

El Ministro de Cuba en la República Dominicana, doctor Alberto Díaz Pardo saldrá por la vía aérea el domingo próximo, rumbo a la capital de la hermana República, donde tomará posesión de su cargo.

El doctor Díaz Pardo celebró ayer una conferencia con el Subsecretario de Estado, comandante Miranda.

De conformidad con lo que hemos publicado, la Secretaría de Estado se propone llevar a vías de hecho que los Ministros de Cuba en distintos países que se encuentran en esta capital con licencias ya vencidas—especialmente los designados para hermanas repúblicas americanas—se reintegren a sus puestos a la mayor brevedad, por convenir así a los intereses de la nación.

El doctor Díaz Pardo, de acuerdo con esas disposiciones, será el primero, como dejamos dicho, que partirá rumbo a su destino, dando cumplimiento a los deseos de la superioridad. En breve el Departamento de Estado hará el anuncio de otros plenipotenciarios que irán a ponerse al frente de sus respectivas Legaciones.

Expresión de gratitud del Ministro del Perú

El Subsecretario de Estado recibió ayer la visita del Excmo. Sr. Juan de Osma, Ministro del Perú, quien dió las gracias al Gobierno de Cuba por las gestiones realizadas para la búsqueda de los aviadores peruanos hermanos Gal-Lino dentro del territorio y aguas cubanas, por la Secretaría de Defensa Nacional, a solicitud de la Cancillería.

Como se sabe, los hermanos Gal-Lino realizaban un vuelo directo de New York a Lima, creyéndoseles perdidos al no tenerse noticias de ellos durante varias horas. Posteriormente fueron localizados en el Ecuador, sanos y salvos.

Recibo de diplomáticos

El Secretario de Estado, doctor Miguel Angel Campa, recibió ayer, entre otras personas, al Excmo. Sr. Emilio García Godoy, Ministro de la República Dominicana.

El Subsecretario del Ramo, comandante Miranda, recibió al Excmo. Sr. Ti-Tsun-Li, Ministro de la República China y a S. S. Willard L. Beaulac, primer secretario de la Embajada de los Estados Unidos.

PARO DE TRABAJADORES DEL CENTRAL JATIBONICO: 9 OBREROS DETENIDOS

JATIBONICO, nov. 1. DIARIO. Habana. (Por telégrafo).—Ayer tarde el sindicato de los obreros del central «Jatibonico» acordó el paro de los trabajos de reparaciones como protesta a los jornales que reciben, que son iguales a los que percibían el pasado año. Se ha pedido un aumento de treinta por ciento sobre dichos jornales, alegando que los víveres escasean y que los precios para el azúcar son ahora más altos.

Los directivos del sindicato fueron detenidos por fuerzas del Ejército, habiendo sido conducidos a Camagüey nueve de sus miembros.

Los obreros del central «Jatibonico» esperan que la Secretaría del Trabajo resuelva satisfactoriamente este problema que se ha presentado, y que resuelva en justicia.—**Armando Elías**, corresponsal.

LA MATERIA SERIA VENCIDA EN 2 EXAMENES

Los alumnos del 2do. curso de Cirugía Dental mantienen la huelga. Petición denegada

Los programas de las ocho asignaturas de la escuela de Medicina en que los estudiantes han solicitado que se celebren tres exámenes parciales habrán de ser estructurados de nuevo, a fin de que pueda ser vencida la materia en dos exámenes.

El Consejo Universitario, el máximo organismo de nuestro primer centro cultural, reunido anoche, en la residencia particular del Rector, ingeniero José M. Cadenas, adoptó dicho acuerdo, después de conocer los informes de la comisión de decanos y de la Consultoría Legal.

La facultad de Medicina será la encargada de reestructurar los programas en esas ocho asignaturas, que se consideran muy extensas para examinarlas en dos partes.

La petición estudiantil de que se permitiera al alumno optar entre los exámenes orales y los escritos fué denegada por el Consejo Universitario.

El alto organismo consideró razonable el criterio de la facultad de Medicina, la cual ha acordado que los exámenes sean exclusivamente escritos y anónimos.

Reserva absoluta

Las anteriores noticias podemos ofrecérselas a nuestros lectores a pesar de la reserva que se mantuvo anoche sobre dichos acuerdos.

Una vez terminada la reunión el Rector se recogió en sus habitaciones.

Termina el ciclo de Rubia Barcia

Hoy, por la tarde habrá de terminar su ciclo de conferencias que viene brindando en la Universidad de la Habana, el doctor Rubia Barcia.

Disertará sobre la literatura arábiga.

A las cinco de la tarde habrá de quedar clausurado el cursillo en el edificio «Enrique José Varona».

Mañana comenzará su curso de Filosofía del Derecho, Sánchez de Bustamante

Será inaugurado mañana, por la tarde, de cinco a seis, en la facultad de Derecho de la Universidad de la Habana, un curso de Filosofía del Derecho por el doctor Antonio Sánchez de Bustamante.

En el edificio «José Antonio González Lanuza», de la escuela de Derecho, tendrá lugar el acto inaugural del curso.

En huelga el Segundo año de Cirugía Dental

Los estudiantes del segundo año de la escuela de Cirugía Dental han acordado mantnerse en huelga hasta tanto se acceda a una petición que presentarán sobre la asignatura de Fisiología.

Dichos alumnos desean que se designe un profesor que explique, especialmente para ellos, la asignatura.

Los demás años de la escuela de Cirugía Dental han retornado a las clases.

SE REUNIRA EL COMITE «27 DE NOVIEMBRE»

Hoy, por la mañana, en el local de la Asociación de Estudiantes de Derecho, se reunirá el Comité Universitario «27 de noviembre».

La reunión tendrá lugar a las 11 de la mañana.

Se espera que los actos que se celebren este año para conmemorar el fusilamiento de los estudiantes de Medicina del año 1871 revestirán una mayor trascendencia, ya que han de coincidir con el congreso estudiantil que se organiza.

La Cancillería no comentó la pifia del ruso Molotoff

Desconoce el Canciller del Soviet que Cuba es una nación independiente

La declaración hecha por el Comisario de Relaciones Exteriores de Rusia, Molotoff, en el transcurso de una peroración en que señaló que «Cuba y las Filipinas estaban exigiendo a Estados Unidos su independencia, desde hace años, sin haberla podido conseguir», no mereció la atención de los altos funcionarios de la Cancillería cubana.

Como es sabido, la prensa norteamericana se hizo eco de la pifia de Molotoff, haciendo comentarios de diversos tonos, especialmente el de que el Comisario soviético desconoce la historia de América. Quizás animados por esos comentarios de la prensa estadounidense, algunos periodistas de las agencias americanas visitaron ayer la Cancillería, a fin de recoger impresiones.

El Subsecretario de Estado, comandante Miranda, se limitó a decir: «La naturaleza del error se desmiente por sí misma».

El Secretario del Ramo, doctor Campa, se abstuvo de hacer manifestaciones.

ERIGIRAN UN MONUMENTO AL ESCLARECIDO CUBANO GRAL. JUAN BRUNO ZAYAS

Con el propósito de glorificar la memoria de aquel gran patriota que en vida se llamó Juan Bruno Zayas, la Confederación Nacional de Veteranos y Patriotas, tiene en preparación el señalamiento del lugar donde en la provincia de la Habana murió peleando por nuestra libertad el General Juan Bruno Zayas, con el fin de levantarle un monumento que perpetúe su memoria, para cuyo efecto solicita la cooperación de todos.

La Confederación ruega a cuantas personas sepan y puedan facilitar información relativa a la biografía del patriota, tenga a bien enviarla al Presidente de dicha Confederación, Compostela 708, en esta ciudad.

Se establecerá en la Cárcel de La Habana un laboratorio antropológico, organizado por tres técnicos cubanos

No costará un centavo al Estado, pues se construirá con fondos obtenidos de economías dentro del penal. 1,500 alumnos universitarios felicitan al Cmte. Santana

El comandante González Santana, supervisor de la cárcel de la Habana, estuvo ayer en Palacio departiendo con los reporters.

Manifestó que hoy, jueves, se procederá a la firma de la escritura de contrato para la construcción, en dicho penal, de una gran cocina de petróleo con seis ketys de cuatro fogones para alimentos, asados, etc.

Esta obra es sin costo alguno para el Estado, pues los fondos destinados a pagarla proceden de economías en los gastos de la cárcel.

El comandante González—que en un tiempo dirigió la Academia Militar del Morro—se propone adaptar el penal habanero a las condiciones exigidas por el Código de Defensa Social.

De acuerdo con los doctores Castellanos, Plasencia y Portela creará en dicho establecimiento un gabinete antropológico, empleando los medios científicos que la ciencia aconseja para el tratamiento clínico y educacional de los delincuentes.

Dijo que ya cuenta con seis profesores de enseñanza para los presos y con talleres para enseñar oficios a los que carecen de ellos.

Añadió que el sábado anterior había tenido el gusto de recibir la visita de unos mil quinientos alumnos de la Universidad Nacional, los que recorrieron todos los departamentos de la cárcel, entrevistaron a los reclusos e hicieron importantes observaciones.

Antes de salir levantaron un acta en que felicitan al comandante González Santana por la organización satisfactoria del penal.

ANUNCIO DE VADIA

PHILIPS

"Super 3" para 1940

Modelo 314
7 Tubos

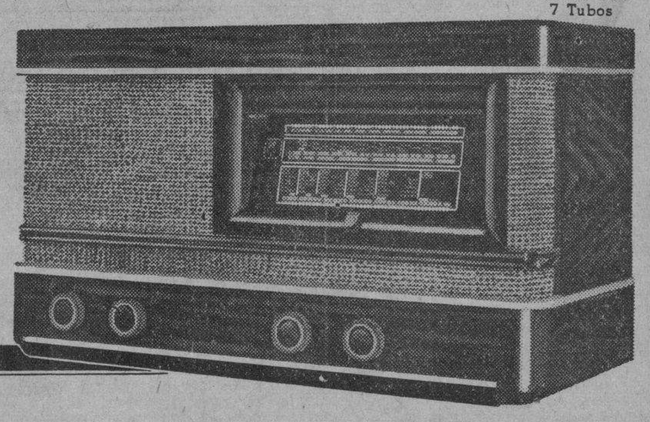

Véalos, óigalos, examínelos interiormente, y se admirará al observar a qué grado de perfección ha llevado **PHILIPS** la ciencia del Radio.

PHILIPS

GIRALT

O'REILLY 457 - Tels. M-9944 y M-9945

San Rafael 155 - Tel A-6511

En el polígono de la Ciudad Militar ante la tropa de formación, recibirán 4 tenientes las insignias de capitán

Recibió el Coronel Batista a varios miembros del Gabinete y congresistas. El Teniente Coronel Sosa le informó del estado de diversas obras en ejecución. Una conferencia

El Coronel Fulgencio Batista, Jefe del Ejército Constitucional recibió ayer en su residencia de la Ciudad Militar al Presidente del Congreso, Dr. Santiago Verdeja, con quien departió extensamente. Mas tarde recibió en turnos individuales a los senadores Illas, de la Peña, Alonso Pujol, Simeón Ferro y Caíñas Milanés.

También atendió el jefe del Ejército al Secretario de Estado, Dr. Miguel Angel de la Campa; el de Defensa Nacional, Dr. Domingo Ramos y el Subsecretario de Relaciones Exteriores Comandante Luis Rodolfo Miranda.

Ya entrada la tarde, departió el Coronel Batista con el Dr. José Enrique Bringuier y con el señor Gonzalo García Pedroso, ex-Teniente Coronel retirado del Ejército Constitucional.

En sus oficinas de la Ayudantía General recibió al Teniente Coronel Arístides Sosa de Quesada, Presidente del Consejo Corporativo, quien le informó del estado de las obras que se llevan a cabo en el Centro de Orientación Infantil, en las Escuelas Rurales Cívico Militares y en el parque de diversiones que se está terminando en el Vedado.

Y por último recibió al señor Casas, Alcalde de la ciudad de Matanzas, y al Secretario de Agricultura, ingeniero Amadeo López Castro.

Recibirán nuevas insignias

A las ocho de la mañana de hoy tendrá lugar en el polígono de la Ciudad Militar, la ceremonia de imposición de nuevas insignias de Capitanes a los primeros Tenientes del Ejército Constitucional: Ramón E. Fernández Lengo, Julio Valdés García, Ricardo Tamayo y Vicente Quintana.

Actuará como oficial revistador el teniente Coronel Ignacio Galíndez, Jefe del Sexto Regimiento «4 de Septiembre». Desfilará frente a los nuevos Capitanes, la Plana Mayor y el Regimiento en pleno.

Brillante Conferencia

En el salón de actos del Hospital Militar «Dr. Arístides Agramonte» se llevó a efecto la conferencia que había sido anunciada sobre Cirugía Plástica Nasal y Actinomicosis Cervicao-Facial, habiendo asistido una nutrida concurrencia.

Presidieron el acto el Comandante Dr. José Randín Vergara, Director del Hospital y el Capitán Dr. Manuel González Alcarez, Director de la Clínica «4 de Septiembre», asistiendo entre otros los doctores Capitán S. G. López, y Tenientes Villiers, Dediu, Sánchez, Castro, Prieto, Froment, Galainena, López Marín, Cornejo y Deuvillón.

El Dr. Villiers explicó elocuentemente las diferentes técnicas usadas por él en cirugía plástica nasal, operaciones que dijo practicar por la vía endonasal, con el objeto de no dejar la más mínima cicatriz.

Presentó varios casos durante su conferencia, en los que había intervenido personalmente.

El Dr. Caballol, quien disertó brillantemente. Y ambos galenos fueron muy felicitados.

Destino de Oficiales ascendidos

El Cuartel General ha destinado, con la misma fecha de sus ascensos a los siguientes oficiales:

Capitanes Ramón E. Fernández y Lekmkuhl, S.D., y Julio Valdés Garay, M.M., al Regimiento No. 6, «4 de Septiembre».

Capitán Ricardo Tamargo y Blanco, M.M., al Regimiento No. 8, «Ríus Rivera».

Capitán Vicente Quintana y Padrón, M.M., al Regimiento No. 4, «Plácido», continuando destacado en el Cuartel General, Ayudantía General y en comisión del servicio como Ayudante de Campo del Honorable Sr. Presidente de la República.

Reserva Militar

El Cuartel General ha nombrado Inspectora de la Sección Auxiliar de la Reserva Militar, a la señora Rita María Cordoví de Collazo.

Movimiento de Oficiales

El Cuartel General ha dispuesto el siguiente movimiento de Oficiales:

Se releva de destacado en servicio en el Regimiento No. 5, «Martí» al primer Teniente Antonio S. Bauzá u Escarrá, del Cuartel General, Ayudantía, y se le traslada para dicho Regimiento.

Se traslada del Regimiento No. 5, «Martí» al Regimiento No. 6, «4 de Septiembre» al primer Teniente Octaviano Bravo y Pérez, M.M., y de este último Regimiento al Cuartel General, Ayudantía General, al Primer Teniente Antonio T. Ramos y Avila, que continuará en comisión del servicio a las órdenes del Jefe del Ejército Constitucional.

Se traslada del Regimiento No. 8, «Ríus Rivera» al Regimiento No. 3, «Leoncio Vidal» al Capitán Rogelio de la C. Quesada y González, M.M.

Se traslada del Regimiento No. 1, «Maceo», al No. 3, «Leoncio Vidal» al Capitán Eduardo Argilagos y Guerra, S.D.

Se traslada del Regimiento No. 6 «4 de Septiembre» al Regimiento No. 1, «Maceo» al Capitán Gregorio Benítez y Romero, M.M.

Se destaca en servicio en el Regimiento No. 5, «Martí», al Capitán José Reyes y Hernández, M.M., del Regimiento No. 6, «4 de Septiembre».

Se destaca en servicio en el Cuartel General, Ayudantía General, al Capitán Piloto, Tomás Alvarez y Alonso, S.D., del Cuerpo de Aviación.

Programas de las Estaciones de Cultura del Ejército

Las estaciones C.M.Z. y C.O.X. del Cuerpo de Cultura del Ejército Constitucional, ofrecen para mañana jueves 2 de Noviembre el siguiente programa:

Frecuencias de día: 920 y 6390 Kc.

Frecuencia de noche: 920 y 4290 Kc.

Primera emisión, onda corta solamente:

2:00 a 3:00 p.m.—Programa educativo para los alumnos de las escuelas Cívico-Rurales.

Segunda emisión, onda corta solamente:

6:00 a 7:00 p.m.—Programa educativo para los Sargentos Maestros, padres y vecinos de las escuelas Cívico-Rurales.

Tercera emisión, onda corta y onda larga:

7:00 p.m.—Música de ayer y de hoy... Trío de la C.M.Z. y Cancionistas Populares.

8:00 p.m.—Comentarios.

8:15 p.m.—Grandes obras musicales.

9:00 p.m.—El Club de los Habladores. Sketch.

9:30 p.m.—Música instrumental.

9:45 p.m.—Antología cubana.

10:00 p.m.—Conjunto de cuerdas C.M.Z.

10:15 p.m.—Música de órgano.

10:30 p.m.—Cierre de la estación.

Música: Alberto Boleti—Sketch: A. Hernández Catá.—Antología cubana: A. Carpentier.—Emisiones educativas de las escuelas Cívico-Rurales: Tete. E. López Oliveros.

Decidirá hoy la Junta de Directores de los Institutos de 2da. enseñanza sobre el número de exámenes parciales

También tratarán de la autonomía que con respecto a los planteles, han interesado algunos colegios incorporados. Expedientes de pensiones aprobados. Inspector retirado

Decidirá hoy la junta de directores de los Institutos de Segunda Enseñanza sobre la petición de tres exámenes parciales que ha sido formulada por alumnos oficiales.

En la reunión que se celebró ayer, bajo la presidencia del doctor Manuel Alcaine, Director de la Enseñanza, el citado organismo no llegó a tomar acuerdo alguno, limitándose a considerar la petición y el criterio de que la realización de tres reconocimientos traería como consecuencia la pérdida de un tiempo que se requiere para las clases.

También adoptará hoy algún acuerdo sobre la petición que han formulado distintos colegas incorporados de que se les permita disfrutar de autonomía en lo que respecta a los planes de estudios, que según la reglamentación en vigor deben ser cometidos previamente a la junta de directores.

Ayer aprobó la junta los programas para los cursos de idioma Inglés, a los que se introdujeron algunas modificaciones, y las reglas para la autorización de determinados libros como textos para los Institutos de Segunda Enseñanza.

Tres ejemplares de cada libro que se presente con ese objeto, deberán ser remitidos a una comisión técnica, que emitirá dictamen y lo elevará a la junta de directores.

Además se trató ayer de otros asuntos técnicos y administrativos de los planteles secundarios.

Se encuentra en el mismo estado el Secretario de Educación

Ayer, al hacérsele un nuevo reconocimiento al doctor Cleto A. Guzmán, nuestra máxima autoridad educacional, se pudo comprobar que los huesos fracturados no se habían unido aún, por lo que continuará sometido algún tiempo más al mismo tratamiento.

Con tal motivo nuestro Secretario de Educación permanecerá recluído en la Clínica «Cuatro de Septiembre».

Los miembros de una comisión reorganizadora que han renunciado

Tres son los miembros de la comisión reorganizadora de las Escuelas Profesionales de Comercio que han presentado sus renuncias: el señor Miguel Gutiérrez Sánchez, presidente de la misma; el señor J. M. Perozo Bertrán, secretario, y el doctor Joaquín Añorga.

El motivo de su actitud, conforme informamos hace días, se debe a las dificultades de orden económico y académico que afrontan los miembros de la comisión.

Se ha sugerido, pues, que se posponga la actuación de la misma hasta que haya posibilidad de salvarlas.

Expedientes de pensiones aprobados

Varios expedientes de pensiones fueron aprobados ayer por la comisión del Retiro Escolar, que celebró sesión bajo la presidencia de la señora Lucrecia Díaz de Pizzi de Porras, Jefa del Negociado del Retiro Escolar.

He aquí la relación de los mismos: Alicia Pedraza, de San Juan y Martínez, Arcadia Vasconcelos, de Juan Gualberto Gómez; María Alfonso Betancourt, de Marianao; José Arango García, de La Esperanza; Gumersindo Rusio, de El Cobre; Manuel Morell, de Placetas; y José Graña Batista, de Gibara.

Sobre la mesa de la comisión se dejaron los expedientes de José Gil Bárcenas, de Máximo Gómez; Teresa Salina Mendoza, de Santa Clara; y Leoncio García Díaz, de Placetas.

Retirado un Inspector

Ha sido aprobado, según informó ayer el doctor Manuel García Falcón, Jefe de Despacho de la Secretaría, el retiro del doctor Juan de Juan, Inspector escolar de la Provincia de Matanzas.

Para sustituirlo ha sido designado el doctor Mario Byrne Valdés, Inspector del distrito de Matanzas, y en el lugar de este último se ha nombrado al doctor Ramón S. Arellano, inspector auxiliar del distrito de Jovellanos.

Otras resoluciones

Se ha dispuesto asimismo que el doctor Agustín Guitart continúe prestando sus servicios en el curso nocturno del Instituto de la Habana y que la doctora Estefanía Antuña lo haga en el Instituto de Artemisa.

Y a la firma se encuentra un decreto disponiendo que cese la comisión de que viene disfrutando el Dr. Evelio Costales Latatú y reintegrándolo a su cátedra del Instituto de la Habana.

FUSILADOS LOS SOLDADOS QUE ASESINARON A UN GENERAL NAZI EN POLONIA

BUCAREST, Rumania, noviembre 1. (Havas).—Tres soldados a los que se acusó del asesinato del Coronel General Werner Von Fritsch, ex Comandante en Jefe del ejército alemán, muerto durante el asedio de Varsovia, fueron ejecutados la semana última en Alemania, si debe creerse lo que se afirma en círculos autorizados de Bucarest. La noticia corrobora al mismo tiempo el informe de que Von Fritsch fué víctima de un crimen, no muerto en acción.

HAN RECURRIDO CONTRA LA FIJACION DE PRECIO A ARTICULOS DE CONSUMO

El primer recurso contra las disposiciones legales y administrativas sancionadas por el Presidente de la República regulando los precios de los artículos de primera necesidad, ha sido planteado ante el Tribunal Supremo en Pleno, en la tarde de ayer, por el procurador Claudio Hernández Bonfante, a nombre del comerciante de esta plaza Daniel Seoane López, al que dirige profesionalmente el Dr. Alfredo Castellanos El recurrente combate las citadas disposiciones, alegando que las mismas infringen los artículos 60, 33, 34 y 37 de la Constitución de la República, por lo que pide que sean declaradas aquéllas inconstitucionales y sin valor ni efecto alguno Dice el señor Seoane que, en consecuencia, se declare que el Poder Legislativo es el que sólo puede hacer dicha regulación de precios, siendo dicho demandante parte afectada en la controversia

INTERRUMPIDAS EN PARTE LAS COMUNICACIONES POR TELEFONO SUIZO-ALEMANAS

BERNA, Suiza, noviembre 1 (Havas).—La Agencia Telegráfica Suiza comunica que el tráfico telefónico entre Suiza y Alemania está sometido actualmente a ciertas restricciones, debido a que el Gobierno alemán ha suspendido por tiempo indefinido el servicio, para ciertas relaciones.

En todo caso, como se ha anunciado oficialmente, la Administración del Reich se reserva el derecho de rehusar los contactos por teléfono internacionales cada vez que lo crea pertinente.

No se preocupe:

no le faltarán las mejores cremas del mundo tan buenas como las primeras:

CREMA DE CACAO
APRICOT BRANDY
CREMA DE MENTA
TRIPLE SEC
ANIS EXTRA y
GRANADINA

ARECHABALA

Exija siempre esta acreditada marca

RESPECTO AL AZUCAR SE TOMO EL ACUERDO DE MANTENER EL PRECIO QUE RIGE ACTUALMENTE

Se dió un voto de confianza al Secretario de Comercio para que procure una rebaja de acuerdo con la petición de los delegados obreros. Se produjeron animados debates

Presidida por el Secretario de Comercio, doctor Oscar Bonachea, se reunió ayer por la tarde la «Comisión Nacional Asesora para la Regulación del Precio de los Artículos de Primera Necesidad», y por los amplios debates que alrededor de cada producto se produjeron, la sesión duró hasta cerca de las doce de la noche. Actuó de secretario el jefe de la Consultoría de Comercio, doctor Antonio S. Pino; y como asesores técnicos, los señores César Jener y Rubén Ortiz-Lamadrid.

Al pasar lista para comprobar la asistencia de los señores delegados de las distintas entidades económicas y representación de la clase obrera, respondieron las siguientes personas: José Ramón López y Emilio Echave, por el «Centro de Detallistas»; Roberto de Guardiola y Julián Besteiro, por la «Confederación de Corporaciones Económicas de Cuba»; Lázaro Peña y Alfredo Padrón, por la «Confederación de Trabajadores de Cuba»; doctor Juan Manuel Menocal, como delegado de la Secretaría de la Presidencia; León Ainsestein y Alberto Almasqué, por la «Asociación Nacional de Industriales de Cuba»; ingeniero José M. Santos, en representación de la Secretaría de Agricultura; Abelardo Fernández y Arturo Arman, por la «Asociación de Agentes Comerciales»; y Narciso J. Maciá y Antonio Aguilera, por la Lonja del Comercio de la Habana; no pudiendo participar éste último de la reunión, por cuanto no estaba provisto de las credenciales correspondiente como sustituto del señor Facundo Graells que conjuntamente con el señor Maciá han venido representando a la Lonja en el seno de la citada comisión.

Antes de procederse a discutir los precios que se fijarían a los artículos de primera necesidad para la entrante decena, el secretario de la Comisión, doctor Pino, leyó el acta de la reunión anterior, la cual fué aprobada por unanimidad, entrándose seguidamente al problema de los precios.

Al primer artículo que se le señaló precio, fué a la manteca, no sin antes haberse oído el parecer de los delegados del «Centro de Detallistas», señores López y Echave, los cuales pidieron que se mejorara el margen de utilidad acordado en la junta pasada para los minoritarios, los cuales sacrificaron en parte dicho margen en su deseo de cooperar con el Gobierno. En definitiva, al precio acordado fué de $11.80 para el detallista y mantener el de 14 centavos la libra para el público. La manteca ampliada fué regulada al precio de $11.18 para el detallista, 13 centavos la libra y dos por 25 para el público y la compuesta de $11.31 para el detallista y 13 centavos la libra para el público, no sufriendo este tipo variación alguna.

Al fijarse el precio al arroz de semilla Saigón, grano corto, se promovió un fuerte debate entre el Secretario de Comercio y el representante de la Lonja, señor Maciá, ya que el doctor Bonachea era partidario de que se rebajara el precio de este artículo de 6 a 5 centavos la libra, y proponer el señor Maciá que se regulara el precio teniendo en cuenta las distintas categorías de este tipo de arroz. Intervino en esta discusión la representación de la clase obrera para señalar que el mismo tipo de arroz que se vendía hasta hace unos días a 6 centavos la libra, de acuerdo con el Decreto, se estaba vendiendo en la actualidad a cinco centavos, lo que justificaba el propósito del Secretario de Comercio, de que fuera rebajado este tipo de arroz.

Finalmente se acordó fijar el precio de $4.40 para el detallista y cinco centavos la libra para el público para el arroz tipo semilla Saigón grano corto con un porcentaje de un 20 a un 50 por ciento de partido y de $4.75 al detallista y 6 centavos la libra y dos libras 11 al público, del arroz cuyo porcentaje de partido fuera menor de un 20 por ciento. Para el arroz largo y grano fino, se fijó el precio de $5.85 y 7 centavos la libra, y para el arroz tipo Valencia $5.50 al detallista y 7 centavos la libra y dos por 13 para el público.

Al discutirse los precios del azúcar, la representación obrera entregó al Secretario de Comercio un memorandum en el cual demuestran que deben rebajarse los precios que actualmente rigen para el refino y el crudo, toda vez que el pretexto que hubo para elevar dicho artículo, fué la subida de los precios en los mercados internacionales con motivo de la guerra en Europa, y que estos precios eran en la actualidad más bajos que los existentes antes de comenzar el actual conflicto bélico.

Teniendo en cuenta la trascendencia del asunto, se acordó mantener provisionalmente los precios actuales de 3 y 5 centavos la libra para el crudo y el refino, respectivamente, hasta tanto el Secretario de Comercio previa consultas a los organismos responsables y al Gobierno en sí, rectificara el precio sin necesidad de reunir previamente la Comisión Asesora, cosa que fué aceptada por la propia representación de la clase obrera.

En cuanto al precio de los ajos, se acordó excluir este artículo de la lista de precios, por estimarse que no era propiamente dicho un artículo de primera necesidad, aunque no obstante la Secretaría de Comercio cuidará que no se produzcan speculaciones abusivas en la venta de este artículo.

Para los frijoles colorados, americanos, tipo largo fué señalado el precio de $8.22 para el detallista y 10 centavos la libra para el público y dos libras por 19. El frijol chileno, largo se fijó en $9.20 para el detallista y 10 centavos la libra para el público.

La harina de trigo, el saco de 200 libras quedó fijado a $6.12 del almacenista al industrial. En cuanto a la cebolla se acordó fijar en $2.30 el saco de 50 libras al detallista y 6 centavos libra y 2 libras 11 centavos para el público.

Sobre el precio del almidón, y antes de fijarse éste, el Ingeniero Santos, Delegado de la Secretaría de Agricultura, pidió que se determinara el precio que debe pagarse al productor, prometiendo el Secretario de Comercio que en la próxima reunión de la Comisión Asesora se llegaría a ello, por cuanto antes se harían los estudios correspondientes a ese fin. Seguidamente se redujo el precio a tres pesos el quintal para el detallista y 4 centavos la libra para el público y dos libras 7 centavos.

Seguidamente se procedió a fijarle precio al aceite de maní, en cuyo momento el delegado obrero Alfredo Padrón, hizo constar que según datos que poseía el aceite de maní de Hershey se estaba vendiendo a un peso más caro que el que regía antes de la guerra, aclarando inmediatamente el señor Ainsenstein, Delegado de la Asociación Nacional de Industriales, que la Hershey no ha aumentado su producto. En estos momentos el Secretario de Comercio, con vista a los datos oficiales que posee el Departamento, fijó el precio de $13.50 el quintal para el detallista y 16 centavos la libra para el público, lo que representa una rebaja de $3.00 y 4 centavos, respectivamente.

Después de una amplia deliberación sobre los precios a fijar al fideo, tipo corriente a granel, se acordó que fueran de $6.20 para le detallista y 7 centavos la libra para el público, en lugar de $6.50 y 8 centavos como regía anteriormente.

Las judías blancas americanas, medianas se rebajaron a $6.25 el quintal al detallista, quedando a 8 centavos la libra y dos por 15 para el público. El precio era de $6.70 y 8, respectivamente.

A las papas americanas, tipo número uno, grandes, se acordó fijarle el precio de $3.95 el quintal para el detallista y 5 centavos la libra y dos libras 9 centavos para el público, en lugar de $4.00 al detallista que tenía hasta ahora. Las papas americanas número dos, chicas, quedaron a iguales precios, esto es a $2.95 el quintal al detallista y 4 centavos y dos libras 7 centavos para el público.

Al café de primera se le fijó el precio de 31 centavos para el detallista y 34 centavos la libra para el público, y el de segunda 28 y 30, respectivamente.

El carbón vegetal, decálitro 10 centavos y cinco centavos el medio decálitro. La carne de res de primera, 14 centavos, segunda 10 y tercera 6.

Se originó un movido debate alrededor del precio del frijol negro, en el que intervinieron el ingeniero Santos, el doctor Menocal, el doctor Lamadrid, Roberto de Guardiola y Lázaro Peña, y Alfredo Padrón. En el curso de la misma el ingeniero Santos pidió que se señalada el precio de cuatro centavos para el agricultor, opinión con la que se mostraron conformes los delegados de la Confederación de Trabajadores de Cuba. El señor Guardiola se opuso a ello, pidiendo que se señalara un precio de 5.50 para el productor, a lo que argumentó el delegado de Agricultura haciendo ver que ese precio iba en perjuicio de la producción nacional de ese grano. Con este motivo se suscitó un incidente entre el señor Guardiola y el Secretario de Comercio, que resolvió en definitiva fijar el precio al agricultor de 4 centavos, manteniendo el de 5.20 para el detallista y el de 6 centavos para el público. El señor Guardiola interesó que se hiciera constar en acta su protesta y la representación obrera hizo suya la decisión del secretario doctor Bonachea.

Seguidamente se señalaron los siguientes precios: huevos, 3 centavos, dos por cinco centavos para el público, señalándose el de 8.43 la caja con 360 revisados, para el detallista. Al maíz se le fijó 1.65 para el detallista y 2 centavos la libra para el público. La sal, $2.75 el saco de 180 libras para el detallista y 2 centavos libras para el público. El pan 10 centavos libra. El tocino de primera, $17.35 al detallista y 20 centavos la libra al público y el tocino corriente $13.00 al detallista y 15 al público. Teniendo en cuenta el informe rendido por la Comisión de la Leche, se señaló un precio de 4 centavos litro para el vaquero y 8 centavos para el público.

Por último se acordó que en lo sucesivo las reuniones de la Comisión comiencen a las tres de la tarde y que los detallistas fijen en sus establecimientos carteles anunciando los precios regulados por el gobierno.

M.E.C.D. 2016

DIARIO DE LA MARINA

(S. A.)
FUNDADO EN 1832.
(Dirigido hasta 1919 por D. Nicolás Rivero y Muñiz)

DIRECTOR: Dr. JOSE I. RIVERO — ADMINISTRADOR: D. CELSO GONZALEZ

Domicilio Social: PASEO DE MARTI, Número 551
Agente en N. York: Joshúa B. Powers, Ins. 220 East, 42nd. St. New York City.

Editado por la Cía. DIARIO DE LA MARINA. (S. A.), cuyo programa consiste «en la defensa de los intereses generales y permanentes de la Nación cubana de los especiales de la Colonia Española establecida en la misma y de la unión y armonía entre los diversos elementos que conviven en el país». Art. 1o de los Estatutos.

TELEFONOS DEL DIARIO

Dirección	M-2856
Administración	M-791[illegible]
Suscripciones	M-7911
Quejas	M-791[illegible]
Clasificados	M-7915
Jefe Redacción	M-1287
Redacción	M-7913
Sports	M-7914
Ag. Guanabacoa	XO-1584

PRECIOS DE SUSCRIPCION (Y AVANCE)

	Territorio Nacional	Extranjero	Países Fuera del Convenio Postal
Año	$ 15.90	$ 17.00	$ 20.00
Semestre	8.20	9.00	11.00
Trimestre	4.35	5.00	6.00
Mes	1.50	—	—
Dominical Año	—	$ [illegible]	7.00

EDITORIAL

Protección a las artes escénicas

Recientemente el Director de Cultura de la Secretaría de Educación tuvo un cambio de impresiones con los representantes oficiales de las diversas corporaciones que tienen algo que ver con la escena nacional. Asistieron al acto delegados de la Sociedad de Autores, de la Asociación de Artistas Teatrales, de la Asociación de Empresarios, de la Agrupación de Redactores Teatrales y Cinematográficos (ARTYC), etc. El motivo de la reunión era plantear una vez más el problema del teatro en Cuba y ver la manera de superar la crisis por que atraviesa, tanto en el aspecto artístico como en el económico.

La cuestión teatral tiene más transcendencia de la que se supone. En el orden de la economía, son numerosas las personas que subvienen a sus necesidades trabajando en el teatro. No se trata sólo de los autores y actores. Están también los escenógrafos, los utileros, los electricistas, los maquilladores, los tramoyistas, los taquilleros, los porteros, los acomodadores, hasta los modestísimos obreros que se dedican a repartir por las calles los preventivos y programas. La Habana es una ciudad de rica tradición teatral. Durante mucho tiempo estuvo considerada como una de las plazas teatrales más importantes de la América. Prueba de ello es el gran número de magníficas compañías que cada año nos visitaba. Se comprende, pues, que una parte muy considerable de la población tenga vinculada su vida a las actividades escénicas. Son familias enteras de abolengo teatral, hombres y mujeres que han nacido y vivido dentro de la atmósfera, sin duda deslumbrante, de las candilejas; gente, en suma, que por herencia o por vocación, pertenece al teatro y que no acertarían a vivir sin él y para él. Todo este sector social es digno de protección. El Estado necesita considerar su problema, examinarlo cuidadosamente y buscarle adecuada solución.

Pero hay que tener en cuenta, además, el aspecto cultural. De todas las manifestaciones artísticas, el teatro es una de las que con más precisión señalan el nivel cultural medio de una nación. Ello se comprende fácilmente. El teatro tiene un carácter ostensible y público que no tienen otras artes. En el teatro la colaboración popular es directa y decisiva. Tanto interés tiene el espectáculo de la escena como el espectáculo del público, en sus diversas reacciones frente a los sucesos que en aquélla ocurren. Por eso el teatro realiza una función social importantísima. No es sólo un arte y una diversión; es una tribuna de ideas, una escuela de costumbres y hasta un poderoso vehículo de propaganda.

En los Estados modernos se concede al arte escénico una importancia enorme. No ha habido en ningún pueblo un movimiento renovador en lo social, en lo político y en lo económico que haya excluído al teatro de su radio de acción. Y no es esto ninguna novedad. Ya el mundo antiguo se había percatado de ello. En Atenas, por ejemplo, el género de la comedia, utilizando la parodia y la sátira, fué esgrimido como formidable instrumento político-social.

Todo esto justifica el que nuestra Secretaría de Educación, por medio de la Dirección de Cultura, haya decidido tomar cartas en este asunto.

En la reunión a que antes nos referimos se tomó, entre otros, el acuerdo de reorganizar y poner en actividad el Instituto Nacional del Teatro y el Cine, creado hace algún tiempo por decreto presidencial, a fin de que dicho organismo asuma iniciativas y estudie proyectos y planes encaminados a animar en la máxima medida posible nuestra vida escénica.

Si el departamento de Educación, en representación del Estado, se halla dispuesto a laborar de un modo efectivo por este propósito, y todas las personas interesadas en el asunto le prestan su apoyo, creemos que será posible hacer algo por el teatro cubano y por las personas que dentro de él se desenvuelven. Ello significaría, además, una excelente contribución a nuestra cultura, tan necesitada de auxilios en este momento.

Un nuevo túnel unirá a Nueva York con Queens el 8 de Noviembre

(De nuestra redacción en New York)

El miércoles ocho de Noviembre los funcionarios municipales de Nueva York volarán en una vistosa ceremonia los últimos dos metros de roca debajo del Río del Este para enlazar las excavaciones que se están haciendo en el túnel vehicular que unirá a la popular Calle 42 con el Condado de Queens.

Los trabajadores que han venido perforando debajo del fondo del río desde hace unos tres años, están ya esperando que sus colegas de Queens lleguen al punto de cita, y cuando el Alcalde Fiorello La Guardia, dé la señal el día 8 de noviembre, el túnel estará completo y los come fango de Manhattan se darán las manos con sus compañeros que excavan al otro lado.

El punto de cita está a 500 metros del tubo de ventilación en Manhattan y a 700 del de Queens. El trabajo de excavación debajo del río comenzó simultáneamente en ambos lados y los «come fango» —como llaman aquí a los trabajadores que hacen las excavaciones subacuáticas— han estado trabajando sus barrenas eléctricas por entre la roca y el fango del río, llegando en algunos puntos hasta 30 metros debajo de la cama fangosa del agua.

En cuanto se haya efectuado el enlace, los obreros comenzarán a colocar el cimiento y terminar las dos carreteras por donde pasarán automóviles y camiones, entre Manhattan es decir, Nueva York propiamente hablando y la inmensa barriada de Queens, donde un centenar de pueblos unidos dan a la metrópolis más de 200,000 hectáreas del terreno y más de millón y medio de habitantes.

Este será el tercer túnel vehicular de Nueva York. El primero, llamado el Túnel Holland, fué terminado hace más de diez años y desde entonces los millones de automovilistas que por ahí han pasado, han pagado el costo de construcción, a medio dólar por cabeza. Ese túnel une a la parte baja de Manhattan con la ciudad de Jersey City, al otro lado del Río Hudson, y es un eslabón importantísimo de la Carretera de Lincoln que va desde Nueva York hasta Washington, a la Florida, y por el Oeste hasta Los Angeles y San Francisco.

El segundo construido fué igualmente debajo del Hudson y enlaza el extremo Oeste de la Calle 42 con Union City en Nueva York, sirviendo de eslabón en una red de carreteras que unen a la Isla de Manhattan con el vecino Este de Nueva Jersey y la parte Noroeste del Estado de Nueva York. El éxito de esos dos túneles inspiró a las autoridades a construir un túnel de esa índole entre Manhattan y la vecina Isla de Long Island. Hasta ahora el brazo de mar, conocido por Río del Este, tiene tres puentes enlazando la parte baja de la ciudad con Brooklyn, un punto en la Calle 59, otro en la Calle 125 y un tercero en Alto Bronx, que llega casi hasta los terrenos de la Feria Mundial.

Debido al intenso tráfico en la parte central de la ciudad, se hizo necesario construir una nueva vía que llevara al automovilista del populoso Long Island al propio corazón comercial de Nueva York, que está en la Calle 42 y como no era posible construir un puente, debido al enorme valor de la propiedad en Manhattan, se decidió construir una carretera por debajo del río. Para ello se construyeron dos enormes talles de ventilación en los dos extremos y se comenzó a trabajar en las perforaciones subacuáticas.

Los ingenieros calcularon el trabajo de tal modo que los que estaban trabajando de Este a Oeste se reunieron con los que trabajaban en dirección opuesta el 8 de noviembre de este año. Pero los muchachos del lado de Manhattan tuvieron mejor suerte y ya han terminado su parte. Los otros no terminarán el suyo hasta el día convenido.

El trabajo comenzó el 2 de octubre de 1936 y se cree que la carretera debajo del río estará lista para el otoño de 1940. El costo será de 54 millones de dólares, de los que el Gobierno federal suministró once millones. El peaje será de 25 centavos por vehículo de pasajeros y 50 para los camiones y ómnibus.

Los ingenieros dicen que los dos enormes tubos no seguirán las líneas proyectadas en los planos preliminares. Debido a la gran presión de las aguas, los excavadores tuvieron que alterar sus líneas algo y el túnel tendrá varios recodos. Esto no sucedió en los construidos debajo del Río Hudson.

La longitud de la carretera subacuática será de unos 2,655 metros, de los cuales unos mil metros estarán debajo del río. La entrada por Long Island será formada por una pinza enorme que se construirá en Avenida y Calles 37 y 38. La plaza de entrada en Manhattan será donde estuvo anteriormente la vieja Iglesia Católica de San Gabriel, que fué demolida con este objeto.

El túnel es doble. Dos carreteras de siete metros de ancho cada una servirán a los automovilistas, una de Este a Oeste y la otra en dirección opuesta. Se emplearon en la construcción catorce secciones de hierro de a 1,600 kilos cada una para cada anillo del tubo. El túnel es en realidad una serie de gigantescos anillos, unidos por medio de un cimiento de plomo y concreto y el total de metal usado fué de 53,000 toneladas. El trabajo se llevó a cabo mediante aire comprimido. Para ventilar el túnel de modo que los gases de los autos no hagan daño a los pasajeros, estarán funcionando constantemente 46 enormes abanicos que suministrarán dos millones ochocientos veintiséis mil pies cúbicos de aire por minuto, cambiándose la atmósfera del túnel a razón de 42 veces por hora.

El sistema consiste en bombear el aire por debajo de la carretera y darle salida al aire viciado por otro conducto en la parte superior. Desde el punto central del tubo a la superficie del agua hay una profundidad de 35 metros.

La ceremonia final será radiada por las estaciones WNYC y WCE en un programa que describirá todos los detalles interiores de la construcción. La explosión final será también oída por radio.

Epistolario de OTEYZA

Sr. Pedro Blacamán.
Marianao.

Muy señor mío:

Es una suerte para usted, el que yo no sea ese juez correccional, ante el cual tiene que comparecer en breve, según he leído ayer tarde. Pues si yo tal fuera, usted resultaría condenado a la pena máxima que semejantes funcionarios judiciales pueden aplicar. Y aun acaso rebasara yo el límite de mis supuestas funciones, aplicando a usted una justicia implacable y cruel.

¿Que su delito apenas pasa de falta? Pues no. En falta se quedaría, y hasta en falta leve—como leves son las lesiones de que fué asistido en la casa de socorro el golpeado Benjamín Reigosa—, si se tratase de acto realizado por cualquier otro. Pero, ¡ay!, no realizó el acto otro ninguno, sino usted mismo.

Nadie está libre de tener que liarse a golpes. Y no ya a golpes que lesionen levemente. ¡A golpes que gravemente hieran o que lleguen incluso a matar! Quien se vea amenazado, quien tema ser agredido, puede defenderse atacando. Sabios estrategas han declarado que «el ataque es la defensa mejor» y no menos sabios juristas reconocen «el derecho a la legítima defensa». Sin embargo, en usted el caso no cabe.

No cabe, no. Porque aun cuando el dicho Benjamín Reigosa no fuese un infeliz muchacho—muchacho lo es, puesto que sólo cuenta dieciocho años, e infeliz ha de serlo, ya que recibió los golpes y no hizo más que irse a que le curaran—; aun cuando fuera un hombre feroz, usted no tenía necesidad de ponerle la mano encima. La ferocidad del hombre siempre es menor que la de las propias fieras. Y usted Blacamán.

Blacamán, el mago Blacamán. que en el «Circo Blacamán» se exhibe a la admiración del público, dominando fieras por medio del hipnotismo. A lo que parece—lo que le parece a mi hijo menor, que es quien ha visto sus trabajos—, usted contiene los terribles zarpazos de los felinos y las más terribles aún dentelladas de los saurios, con sólo clavar en ellos la mirada. Y siendo así, ¿por qué no se limitó usted a clavar la mirada en el repetido Benjamín Reigosa?...

Este ha declarado al oficial de Policía Eusebio Galarraga, que tuvo con usted una disputa por asuntos referentes al espectáculo en que interviene como subordinado suyo. Nada importante, pues. Pero aunque la disputa hubiere revestido mayor importancia y llegado a las injurias, no debió a los golpes llegar. Para evitar eso posee usted el poder hipnótico, que si domina a leones y caimanes, más dominará a una humana criatura.

O será que no está usted en posesión de este poder... Entonces más terrible pena debe aplicarle el juez correccional de Marianao, a los habitantes de cuya población engaña usted, fingiendo que hipnotiza bestias feroces, que no son feroces ni bestias siquiera, sino inteligentes animalitos enseñados a fingir que duermen cuando los mira. Vamos, que comete usted en complicidad con sus bicharracos una pública defraudación.

Cualquiera de ambos casos los considero dignos de dura sentencia. Afortunadamente para usted, yo no soy ese juez ante el que comparecer tiene. Y por ello le felicito, ya que no me es posible hacerle otra cosa.

No termino estrechándole la mano, pues visto está que tiene usted una mano contundente. Y para terminar sólo le digo que el juez correccional de Marianao se la depare buena.

Luis DE OTEYZA

La Habana, 2 de Noviembre de 1939.

Francia emplea 300,000 obreros en sus fábricas de aviones de guerra

(De nuestra redacción en N. York)

Francia e Inglaterra han coordinado un vasto plan de expansión aérea, informa un alto oficial francés a un corresponsal norteamericano en París. El plan empleará a 300 mil obreros en la industria de aviación para fin de año.

Según el informe de dicho oficial, Francia espera tener para fines de año una producción cinco veces mayor de la normal. El oficial dijo: «Sin exageración ni optimismo, es mi firme convencimiento que dentro de unos meses Francia y la Gran Bretaña estarán construyendo tres veces más máquinas de aviación que cualquiera otra potencia del mundo.»

Explicó que en 1938 Alemania tenía una ventaja enorme sobre las dos potencias aliadas en el aire y que esa consideración obligó a los gobiernos de Londres y París a aceptar la capitulación de Munich. Dijo que la industria aérea alemana comenzó a trabajar en 1935. La construcción de aeroplanos requiere dos años de preparativos. El primer año se dedica a la instalación de las fábricas, a construir las herramientas y a obtener los materiales necesarios. En el segundo año se comienza a construir y a probar y en el tercer año se comienza la construcción en masa.

En consecuencia, las fábricas alemanas estaban listas para fines de 1936 y estuvieron construyendo todo el año 1937. En 1938 la superioridad del Reich era innegable. En septiembre de 1938 ni Francia ni Inglaterra tenían medios para defenderse y tuvieron que sufrir la humillación de Munich cuando Francia se vió obligada a repudiar su pacto de defensa mutua con Checoeslovaquia, y Chamberlain hizo tres viajes a Alemania a implorar la paz.

El oficial explicó que la instalación en Francia comenzó en 1938 cuando se ordenaron las herramientas necesarias y que trabajando rápidamente se pudo construir el primer grupo de aviones en noviembre del año pasado. Simultáneamente se aumentó la capacidad de las fábricas y se hicieron las pruebas para comenzar la producción a principios de 1939. El oficial dijo que Inglaterra había comenzado su plan de construcciones unos meses antes que Francia y que, naturalmente, llevaba la ventaja.

«Debe notarse—dijo el oficial francés—que la situación aeronáutica en 1939 es muy distinta de lo que era en 1938. No sólo éramos inferiores a Alemania en número sino en calidad. Hoy estamos construyendo aviones de calidad igual o superior. No hay que olvidar que además de los aparatos construídos en Francia, hemos estado comprando en el extranjero para atender a las órdenes del Alto Mando.

«La situación es más favorable al considerarse que la producción alemana está limitada al aprovisionamiento de materiales. La movilización industrial alemana comenzó hace años y el bloqueo actual impide su desarrollo. Nosotros estamos comenzando y estamos expandiendo la construcción de día en día.»

Aseguró que el número de pilotos bajo enseñanza era grande y que diariamente se examinan 200 nuevos aspirantes. Inglaterra que a principios de 1939 contaba con una Fuerza Real Aérea de 116.000, ha duplicado ese número hoy y espera tener un millón de miembros en un año, agregó.

FECHAS Y ANIVERSARIOS NOVIEMBRE 2

—En 1520 llegó a Santo Domingo, Don Diego Colón, nombrado Virrey y Gobernador General de «La Española».

—En 1911 salió de Inglaterra con rumbo al Polo Antártico, Robert Falcon Scott, capitán explorador inglés, quien en unión de su expedición pereció en dicho viaje. Nació en Devoonport (Inglaterra) el 6 de junio de 1868. En 12 de noviembre de 1912 fueron hallados los cadáveres de los expedicionarios.

—En 1930 fué coronado emperador de Etiopía, Hailé Selassié. Ascendió al trono el 2 de abril de dicho año a la muerte de la emperatriz Waizern Zauditu, la hija de Menelik. Seis años duró el reinado de Hailé Selassié, pues comenzada la guerra con Italia el 2 de octubre de 1935, el monarca abisinio abandonó Addis Abeba el 2 de mayo de 1936 marchando desterrado a Inglaterra. Es curioso lo que ha representado el número 2 para el ex-emperador.

METEORO PRECAVIDO *por Roseñada*

«El ciclón se desvió antes de llegar a Cuba»

EL CICLON:—«Pa» su escopeta...!

LA MARQUESA DE READING, TRABAJA 18 HORAS DIARIAS ORGANIZANDO A LAS MUJERES DE LA GRAN BRETAÑA

(De nuestra redacción en New York)

La prensa inglesa dedica artículos elogiosos a Stella Cranaud, viuda del Marqués de Reading, por su monumental trabajo en el traslado de dos millones de niños de las ciudades al campo y por la organización de millones de mujeres de todas las clases sociales en un vasto ejército voluntario de Defensa Civil.

La famosa viuda sólo tiene 45 años de edad; pero su cabello ha encanecido ya en el servicio al Imperio. Su dinamismo fué la herencia más valiosa que legó al Imperio aquel judío español Rufo Isaac, que de un principio humilde legó a ser Lord Presidente del Tribunal Supremo de Inglaterra y Virrey de la India.

Isaac, como Disraeli y otros descendientes de los judíos aristócratas de la vieja España se destacaron por sobre otros estadistas ingleses y fueron ellos quienes dieron mayor lustre a la historia del país que les dió refugio. De la misma línea de sefarditas que 500 años después de haber salido de España continúan hablando el español, y que se encuentran esparcidos por el mundo, desde Macedonia y China hasta los países de América, fueron Maimonides, Espinosa y otros que han brillado a través de los siglos. Disraeli dió a la Reina Victoria el Canal de Suez y un Imperio; Isaac le dió al Rey Jorge V la unidad de la India. El primero fué ascendido a Conde de Beaconsfield, el segundo a Marqués de Reading.

A la edad de 70 años contrajo matrimonio con Stella Charnaud, descendiente de hugonotes franceses, que fué su secretaria en la India y su principal auxiliar. La actual marquesa tenía solamente 37 años de edad cuando se casó con Reading, quien murió poco después dejándole el título y parte de su escaso capital.

Cuando la crisis de Munich el año pasado, la marquesa comprendió que la guerra sería inevitable y comenzó a preparar el país para el futuro. Actualmente es «generalísima» del vasto ejército de mujeres inglesas que sirven a su país en la defensa civil.

Cuando murió el marqués, la viuda abandonó la elegante casa de Mayfair en Londres e hizo un viaje de 24,000 millas por las Américas. Regresó a Inglaterra cuando las cosas comenzaron a ennegrecerse y su viejo amigo Sir Samuel Hoare, Ministro de Gobernación, le suplicó que le ayudara en la organización de las defensas civiles. Su plan para el alistamiento de mujeres no estaba dando resultado. El gobierno no había asignado ningún dinero para la organización y el tiempo apremiaba.

La marquesa salió del despacho de Sir Samuel convencida de que era preciso hacer algo. Ella no tenía dinero, pero contaba con amigas poderosas. Llamó a cuatro de ellas y las cinco se reunieron en una habitación de un hotel de Londres. Allí se organizó en junio de 1938 el «Ejército Voluntario de Defensa» Tenía sólo cinco miembros entonces. Hoy cuenta con varios millones.

Su obra más monumental ha sido la de llevar de Londres y otras ciudades a los campos más de dos millones de niños. Todos ellos han sido puestos en casas de familia en los distritos rurales. A principio se aceptó la hospitalidad voluntaria, pero cuando ésta se negaba el gobierno ordenó a las casas de campo aceptar a los pequeños inquilinos.

Muchos de los señores que tienen castillos y otras casas grandes están actualmente albergando de seis a veinte chiquillos. Se ha tratado siempre de colocar a los niños en hogares donde sientan menos las diferencias sociales a que estaban acostumbrados en la ciudad.

Ayudada por 6,000 damas, la marquesa organizó la distribución de tal modo que no hubo ni niños perdidos ni consecuencias desagradables. Esa hazaña, notable como ha sido, fué una de las muchas que ha llevado a cabo con éxito esta mujer singular.

La marquesa recuerda que en 1914 cuando su padre, Charles Charnaud era empleado de la Legación Británica en Turquía, ella se presentó en Londres a servir, y debido a la falta de organización, tuvo que aceptar un puesto de camarera en un restaurante para relevar al hombre que debería ir al frente. Esta vez, ha organizado las cosas de modo que cada mujer pueda desempeñar el puesto para el que esté mejor preparada.

Mujer de vasta inteligencia, intensamente femenina, a pesar de su dinamismo se distingue por su buen humor constante y por su energía física. Aprendió de su ex-jefe y marido mucho. Trabajó con él cuando era jurisconsulto, cuando era magistrado y cuando era virrey. Tan indispensable se hizo la dama que cuando el marqués se retiró a la vida privada, no se acostumbraba sin ella. Y al enviudar, no tuvo reparos en pedirle la mano, a pesar de la gran diferencia de edad y de rango.

Al decidir la marquesa encargarse de la enorme tarea de organizar un ejército de mujeres, sin dinero y sin otra ayuda que la que ella misma pudiera obtener, fué preciso, naturalmente lograr la cooperación de damas pudientes y patrióticas. Sus cuatro amigas que entraron en la tarea con ella, representaban la crema de la alta sociedad inglesa. Del mismo hotel se pusieron en comunicación con setenta clubs y sociedades femeninas en el reino y el primer día formaron el plan que es un modelo de perfección.

El reino fué distribuído en 38 categorías de trabajos. En el ejército se encuentran desde las niñeras y maestras hasta las aviadoras y químicas. Hay secciones de ayuda al herido, de alimentación a la comunidad, de proporcionar recreo a los soldados, de atender a la maternidad de las esposas de los hombres en el frente, cantineras, telefonistas, telegrafistas, conductoras de ambulancias, guardianas del orden público, agentes de empleos, encargadas de precauciones contra ataques aéreos, etc.

Era preciso no sólo alistar a las mujeres sino despertar el entusiasmo y lograr una cooperación tan eficiente como si el trabajo fuese pagado. Lady Reading hizo una jira por el país y habló en millares de pueblos. Las reuniones siempre fueron muy atendidas y cada vez que alguien se levantaba a protestar una excusa, Lady Reading tenía una respuesta adecuada.

En una de las reuniones una señora gruesa se levantó a decir que ella no iba ni a conducir ambulancias ni a coser vendas todo el día. «Eso no importa» —respondió la marquesa— «También necesitamos mujeres que hablen para que conduzcan las oficinas de quejas».

Después de alistar muchos millares de mujeres, la Marquesa comenzó a trabajar en los planes de evacuación de los millones de niños de las zonas que podrían ser bombardeadas. Cuando la crisis se convirtió en guerra, 200,000 estaban ya educadas para el manejo de los niños y al darse la orden de evacuación, la marquesa llamó a 3,500 enfermeras de niños para dirigir el traslado en Londres. En el primer día se presentaron 3,470 en la oficina del generalísimo de la W. V. S. iniciales del ejército femenino de Lady Reading.

Otro trabajo singular fué el de entrenar 40,000 conductoras de ambulancias a guiar a oscuras. Fué preciso llevarlas en grupos a los parques más oscuros y ponerlas allí prácticas con coches sin luces. Las direcciones eran dadas por el instructor con un pito. Después de semanas de prácticas las 40,000 conductoras estaban listas para el trabajo.

A mediados de agosto Lady Reading tenía ya su ejército entrenado y distribuído. 33 por ciento habían recibido instrucción en el trabajo de defensa contra ataques aéreos; 31 por ciento habían sido entrenadas en el trabajo de cuidar a los niños y otras personas sacadas de las ciudades y zonas industriales, trece por ciento se habían instruído en trabajo de hospital y 8 por 100 en servicios sanitarios auxiliares. Todo el ejército consta de doce grupos principales y cuenta con 40,000 oficiales o dirigentes. De todo el ejército solamente 49 reciben remuneración del gobierno.

Entre los miembros del vasto ejército hay princesas, duquesas, artistas, escritoras, camareras, oficinistas, lavanderas, sirvientas de todas las categorías y otras clases igualmente modestas. En los nombramientos de oficiales no se atiende al rango social de la mujer sino a su capacidad para el servicio. Una de las damas más distinguidas de la Gran Bretaña, cuyo esposo es un conocido estadista de la vieja aristocracia, está trabajando al lado de una oficinista, escribiendo sobres para circulares en uno de los despachos de la W. V. S.

En la oficina principal, que ocupa todas las habitaciones de dos casas señoriales de Londres, no se dan órdenes. Todas las mujeres buscan su asignación al entrar y se ocupan en su trabajo usando su propio criterio. Lady Reading dice que la democracia comienza por casa.

Día tras día esta mujer extraordinaria trabaja 18 horas, descansando un domingo cada tres semanas. En esta forma de vida ha estado viviendo desde hace 15 meses. Comienza su trabajo a las 7:30 a. m. Atiende a su correspondencia hasta las 9:30 cuando se traslada a la Oficina Principal y allí se le encuentra lo mismo que un magnate industrial, en viaje de inspección continua. Se la puede ver ya en el departamento de enfermeras, ya en el de transporte, ya en el de personales, etc.

A las 2 p. m. come con un grupo de sus auxiliares y vuelve al trabajo hasta las 2 a. m. cuando se retira a descansar. «El trabajo nunca ha matado a nadie», dice sonriéndose a cuantos le preguntan si no se cansa nunca.

Yo te prestaré mis ojos...

Mis ideas retozonas
quieren irse a retozar
y han buscado a tus ideas
con un pretexto banal.

Hermosa filosofía
la de ir a juguetear
ante la insignificancia
de lo que es trascendental.

Mis ideas y las tuyas,
que se saben encontrar,
hacen de la pugna fiesta
bordeando un ideal.

Cuando quieras encantarte
y no baste tu cristal,
¡yo te prestaré mis ojos
para que puedas mirar...!

José Raúl López-Goldarás.

(Del libro «Suavidades», en preparación).

LO QUE ES EN REALIDAD LA LINEA MAGINOT

Durante la guerra de 1914-1918, un crítico militar suizo, el coronel Feyler, colaborador del **Journal de Geneve** (Diario de Ginebra), se distinguió de manera particular por su rúbrica sobre la marcha de las operaciones en los diversos frentes de combate.

El coronel Feyler no existe ya. El **Journal de Geneve** ha llamado ahora al coronel Grosselin, cuya colaboración ha comenzado —precisameste—por un notable estudio sobre la «Línea Maginot». Reproducimos a continuación los pasajes esenciales de este excelente trabajo; desde luego, numerosos son los lectores que leen y pronuncian diariamente este nombre: **Línea Maginot**, sin saber, realmente, su verdadera significación, e ignorando, además, el sistema, el **pertrechamiento** y el papel considerable de esta fortaleza, conceptuada inexpugnable por los más famosos técnicos y estrategas del mundo.

Protegida Francia por los Pirineos, dos mares, los Alpes y el Jura, ha podido concentrar su esfuerzo en el sector menos protegido. No obstante las barreras del Alto Rhin y de los Vosgos, ha fortificado sus 220 kilómetros de frontera alemana.

En todo tiempo estuvo fortificado este sector. De Basilea al mar, después de las 103 plazas fuertes de la triple cintura de Vauban, vino más tarde el frente defensivo del Este.

Teniendo en cuenta la experiencia de la Gran Guerra, Francia abandonó la forma usual («circular»): erigió un cinturón fortificado de gran profundidad: La Línea Maginot.

Los núcleos de ese frente fortificado francés se hallan constituídos por «obras».

La obra se compone de un gran número de construcciones de hormigón unidas entre sí por poternas donde circulan trenes ligeros. Una cubierta de tres y medio o cuatro metros de hormigón protege la obra contra los proyectiles de todo calibre. Cuarteles subterráneos, almacenes, parque de municiones, centrales eléctricas, permiten recibir grandes reservas de tropa y de material que proporcionan, aun en caso de cercamiento, una resistencia de larga duración.

Estos «bloques» de hormigón en ras de tierra constituyen asimismo verdaderos fuertes, de trazado frecuentemente triangular, flanqueados de torrecillas de un metal especial. Cada torrecilla protege ya un observatorio, ya un proyector, ya un cañón del 75, ora un nido de ametralladoras, ora un cañón antiaéreo, un lanzabombas o una pistola ametralladora. El foso está flanqueado de caponeras de contraescarpa. Del lado que mira al enemigo, una reja en escarpa. De suerte que, incluso cercados, los bloques pueden resistir cierto tiempo por su defensa aproximada.

Estas obras, agrupadas en «conjuntos», gracias a sus centenares de ametralladoras y a su artillería de grueso calibre, constituyen puntos de apoyo defensivos de una gran potencia.

Los intervalos entre las obras están sostenidos de casamatas provistas de ametralladoras y de cañones antitanques, de manera que crean una «zona de muerte» profunda, sin lagunas, en que varios campos de tiro convergen hacia cada punto. En retaguardia, los abrigos de hormigón constituyen centros de resistencia defendibles separadamente, que reciben las reservas de material y de hombres.

Delante de todo el frente fortificado, fuertes obstáculos de alambradas capaces de detener la infantería, sólidas defensas antitanques compuestas, en algunos sitios, por fosos y muros, a menudo por varias líneas de rieles, como los que vemos en las carreteras.

Más retirados se escalonan los emplazamientos de infantería y de artillería, los puestos de combate, las redes telefónicas, los emplazamientos de cañones antitanques. Siguen en profundidad las nuevas líneas de puntos de apoyo de infantería, de emplazamientos de batería, puestos de señales por el sonido y la luz, puestos de observación, todos disimulados, al abrigo de las bombas y armados. Por debajo, enterrada a 50 metros, una red subterránea une los dispositivos entre ellos y con la retaguardia. De treinta a setenta metros bajo tierra corren trenes de municiones hasta las estaciones. Poderosos ascensores eléctricos izan los proyectiles de grueso calibre hasta las bocas de fuego. Los cuarteles subterráneos son impermeables al sonido, se alimentan con aire puro por medio de bombas y están provistos de todas las comodidades.

Las tropas de fortaleza conocen estas instalaciones: alojamientos, cocinas, tocadores, oficinas, despachos, almacenes, fuentes, salas de máquinas, generadores y acumuladores de electricidad.

Porque hace falta electricidad para hacer girar las torrecillas acorazadas y con eclipse; como hace falta para el alumbrado, los proyectores, las bombas de desecación y de agua potable, la aeración, la expulsión de aire viciado, la del gas de las deflagraciones.

El aire es aspirado por galerías especiales y filtrado.

Por doquiera, bien al abrigo, armas y cañones antiaéreos.

Todas estas obras y sus intervalos se hallan agrupados en «regiones fortificadas».

* * *

La Línea Maginot, muro de hormigón y de hierro, comienza en la frontera suiza y continúa en la región fortificada de Colmar y del Bajo Rhin, apoyadas ambas en la fortaleza de Estrasburgo, modernizada y agrandada. Viene luego la región fortificada de Lauter, cuyas defensas parecen inexpugnables. Encontramos después el gran grupo de Hochwald que dirige en el valle del Rhin la línea de fortalezas: Bitche, Rohrbach, Wittringen, con dispositivos de inundación del Sarre y del Moderbach.

Siguen más adelante las poderosas regiones fortificadas de Metz, con la fortaleza Mammouth del Haekenberg, las obras militares sobre el Mosela, la fortaleza de Kattenkofen, el grupo blindado de la selva de Kanfen, apoyos de Longuyon y de Thionville, etcétera, etcétera.

* * *

Para crear esta Línea Maginot fué necesario remover doce millones de metros cúbicos de tierra, construir centenares de kilómetros de galerías y trincheras, prolongar trescientos kilómetros las redes de carreteras y transformar un millón quinientos mil metros cúbicos de hormigón y cincuenta y cinco mil toneladas de blindado en obras fortificadas. Se ha gastado siete mil millones de francos oro.

Se ha podido decir: fortaleza subterránea realmente fantástica.

Por doquiera, numerosos caminos y vías férreas permiten el rápido desplazamiento de las tropas. Estas inmensas obras maridan el terreno perfectamente modeladas y difíciles de descubrir.

Ninguna precipitación en el estudio de los planos ni en la ejecución. La cartografía del tiro de la artillería es un trabajo perfecto.

En la vía secular de las invasiones ¿pondría la Línea Maginot en seguridad los campos cataláunicos?

Es cierto que el soldado alemán ha hecho sus pruebas. Pero aquí, la guarnición no es inferior: la epopeya de Verdún atestigua lo que vale el soldado francés, aquél que supo aguantar en los fosos primitivos, cavados apresuradamente, del campo de batalla, a veces sin agua y sin abastecerse, bajo un fuego infernal.

* * *

Las líneas Maginot y Siegfried corresponden a concepciones distintas.

La línea francesa radica en su infrastructura profundamente subterránea, su frente fraccionado en eslabones autónomos, en conjuntos.

La línea alemana es, sobre todo, de superficie: su frente es continuo; las defensas accesorias son numerosas y están desarrolladas.

En la Línea Maginot no hay nada improvisado: ni el hormigón, ni el blindado, ni el armamento. La Línea Maginot es más maniobrista. Parece responder a la idea del general francés Culman: «La fortificación sólo vale cuando puede facilitar las operaciones de ataque y de defensa del ejército de campaña y multiplicar sus probabilidades de vencer. No adquiere valor sino en relación con los ejércitos».

La Línea Siegfried da, sobre todo, la sensación de estar destinada principalmente a cubrir las zonas de concentración y de despliegue de los ejércitos del Rhin.

Una y otra sirven de base de la ofensiva imponente. Entrambas tienen como primer objetivo: proteger las operaciones de colocación de las primeras fuerzas, de la movilización y de la concentración: cosas hechas actualmente.

Coronel Divisionario GROSSELIN.

Ginebra, fin de Sept. de 1939.

Las tres desmembraciones sufridas por Polonia

Es muy significativo el hecho de que ninguno de los reyes de Polonia—ni los Jagellones, ni los Wasa, ni mucho menos Augusto el Fuerte de Sajonia—fueron de sangre polaca. El gran «imperio» polaco hubiera podido surgir de la derrota de la Orden Teutónica en Tannenberg. Pero sucedió que los lituanos, subordinados a los planes imperialistas polacos hasta el asedio de Marienburg, los desbarataron regresando a su país. La mayor lacra de la vida estatal polaca estuvo siempre representada por el poder de la clase y familias de los nobles—como los Potocki, los Chartoryski, los Sapieha, los Radziwill, etc.—sobre el mismo rey y por sus luchas intestinas por la supremacía, que debían fatalmente conducir a la primera intervención armada de Rusia en Polonia, sobrevenida ya en los tiempos de Augusto III. Polonia se convirtió en un Estado vasallo de Rusia, lo que aparece bien claro especialmente bajo Catalina la Grande, de cuyas manos recibiera la corona Estanislao Augusto Poniatowski a la muerte de Augusto III. La verdad es que Poniatowski no es rey más que de nombre, pues en realidad quien reina es el embajador de Rusia, comandante general príncipe Repnin. Sin embargo, Catalina no puede llegar a la anexión pura y simple de Polonia, porque en el juego de las fuerzas, entonces en contraste, había que tener entonces en cuenta los intereses de Prusia y Austria. Se llega así, después de las borrascosas aventuras del rey Estanislao Augusto, al primer reparto de Polonia verificado en 1772 y aceptado por el rey y la Dieta: 1,700 millas cuadradas del territorio y dos millones 580,000 habitantes pasan a Austria, 1,585 millas cuadradas y un millón 206,000 habitantes, a Rusia, 269 millas cuadradas y 860,000 habitantes, a Prusia. Pero la parte de Polonia que conservó su independencia continuó siendo teatro de luchas cada vez más violentas y sangrientas entre el rey y los nobles y entre éstos y el pueblo. Se produjo entonces una nueva intervención rusoprusiana y se verificó un nuevo reparto que fué aprobado, como el anterior, por Estanislao Augusto y por la Dieta. Tocaron esta vez a Rusia 4,620 millas cuadradas y 3.011,000 habitantes, y a Prusia 1,061 millas cuadradas y 1.136,000 habitantes. Rusia mantiene el resto bajo vigilancia militar y establece guarniciones propias en Polonia, en tanto que el ejército polaco no puede superar unos efectivos de 15,000 hombres. Sobreviene entonces, contra Rusia, la primera y verdadera insurrección del pueblo registrada en la historia de Polonia: la desafortunada lucha por la libertad capitaneada por Tadeo Kosciuszko. Pero definitivamente batido éste en Maciejovic, después de alternas vicisitudes de victorias y derrotas, suena la hora crítica de Polonia: Estanislao Augusto invoca el perdón de Catalina, y en Grodno, donde le es permitido presentarse a su antigua protectora, con las últimas esperanzas pierde también el trono. El 25 de octubre de 1795 se realiza el tercer reparto de Polonia: Rusia se queda con 4,553 millas cuadradas y un millón 170,000 habitantes, 834 millas cuadradas y 1.000,000 de habitantes pasan a Austria, y Prusia recibe 997 millas cuadradas y un millón de habitantes.

M.E.C.D. 2016

CAMISAS IMPORTADAS

Las últimas novedades en camisas importadas para la presente temporada están ya a su disposición en nuestro Departamento para Caballeros.

Es una extensa y variadísima colección de modelos "VAN HEUSEN" que se distinguen por el legítimo "Chic" de su corte y por su innegable distinción.

ARROW, PREMIER Y PACKARD son otras marcas de fabricación interior que completan este extenso surtido.

CORBATAS IMPORTADAS

También ofrecemos una extensísima colección de corbatas importadas, interpretadas en seda y lana inarrugable, que ostentan los diseños de más novedad para la temporada.

SAN CARLOS (SABADO 4)

Una visita a nuestro Departamento de Caballeros le ayudará a elegir con facilidad el artículo práctico y de buen gusto para hacer su presente en este día.

Sánchez y Arce

AMISTAD 304 entre: San Rafael y San José Tels. A-7737 y A-0481

CRONICA HABANERA

LA SEÑORA DE SAMPEDRO

Se engalana hoy nuestra crónica con el retrato de la señora Olga Cañizares de Sampedro, joven y encantadora dama de la sociedad habanera.

Es la esposa del estimado amigo Rogelio Sampedro.

La saludamos.

MRS. J. BUTLER WRIGHT.—En la mañana de ayer, por la vía de la Florida, llegó a nuestra capital la señora Harriet de Wright, gentil esposa del Embajador de los Estados Unidos, Excmo. Señor J. Butler Wright.

La distinguida dama, una de las primeras figuras de nuestro mundo diplomático, se encontraba en Nueva York, de temporada con sus encantadoras hijas Mary y Edith.

Reciba nuestro saludo, de cordial bienvenida.

SENTIDO TRIBUTO. — Descansan ya en la Necrópolis de Colón, en el panteón de la familia los restos del infortunado niño Francisco de Adriaensens y Menocal, llegados en horas de la mañana de ayer de Nueva York, desde donde vinieron acompañados por el doctor Pedro Hernández Lovio.

Bajo una montaña de flores quedó sepultado el cadáver del malogrado niño, arrancado trágicamente al cariño de sus padres, el señor Juan de Adriaensens, Cónsul adjunto de España en Nueva York y su esposa Sylvia Menocal, con los que comparten entre otros familiares la honda pena, los abuelos, el doctor Rafael Menocal y señora Nena Valdés Fauli.

Fué el sepelio un acto de general emoción al que concurrieron numerosos amigos y los miembros todos de las familias Menocal-Adriaensens, tan queridas en nuestra sociedad.

Hasta ellas hace llegar el cronista una vez más el testimonio sincero de su más sentida condolencia.

DEL MUNDO JUVENIL.—Un simpático almuerzo tiene dispuesto para el domingo próxmio, en honor de un grupo de sus amistades, la encantadora señorita Josefina Delgado y Angulo, figurita de nuestra buena sociedad.

Dicho almuerzo se celebrará en una finca de los alrededores del Wajay.

Resultará animadísimo.

EL MINISTRO DE LA ARGENTINA.—Acompañado de su gentil y elegante esposa Angélica Gálvez llegará el próximo miércoles día 8 a nuestra capital el ministro de la Argentina en Cuba, Excmo. señor Víctor Lazcano.

Los señores de Lazcano, que tantas simpatías han sabido captarse en nuestra sociedad, vienen de Nueva York, donde han disfrutado una larga temporada.

Bienvenidos.

SANS SOUCI.—No se abrirá esta noche, jueves de moda, el aristocrático road house Sans Souci.

Debido a la festividad religiosa del día, conmemoración de los Fieles Difuntos, permanecerá cerrado el bello lugar que constituye el punto de reunión nocturno.

Mañana, viernes, volverá allí a renacer la alegría.

Y el sábado gran noche de moda.

(Continúa en la página SIETE)

¡Ya llegaron los días frescos... en los que se hace indispensable usar Ropa de Abrigo! Es este el momento en que usted debe examinar nuestra gran colección de

Sweaters

Juego de Sweaters en lana de "Angora" finísima. El interior con listas y franjas contrastantes y el de afuera en color entero. Elegantes combinaciones a base de azul, carmelita, verde y vino. Del 34 al 40.

7.75

Juego de Sweaters combinados, uno sin manga y otro con ella, de cierre "zip" al frente. En tejido de lana con detalles en punto de fantasía. Prusia con pastel; rojo con fuschia y "henna" con carmelita. Del 34 al 40.

3.95

Se caracterizan los Sweaters de esta temporada por una sencillez encantadora. Parecen simples blusitas. En nuestra colección abundan los modelitos ligeros con media manga, abiertos unos al frente y otros cerrados. Detalles de punto de fantasía en el tejido y pequeños adornitos contrastantes los hacen exquisitamente femeninos. Y, por supuesto, para las mañanas más frescas, tenemos preciosos Juegos formados por un Sweater interior, sin mangas y otro exterior, en tonos que forman primorosas combinaciones. Los colores son todos novísimos. Y en cuanto a los precios, por estos ejemplos puede juzgarse de su economía:

Arriba: Sweater en un tejido abierto de lana pura, con "tufitos" formando graciosos adornos y remate contrastando en el cuello. Verde, pastel y fresa. Del 34 al 40.

3.95

Arriba: Sweater ligerito en tejido de lana de fantasía, con calados y contrapunto al frente y atrás. Cuello cerrado y manga corta. Pastel, carmelita, fuschia, beige y dos tonos de rosa. Del 34 al 40.

2.25

Derecha: Modelo abierto al frente, en un tejido acordonado de gran fantasía, con estrellitas al frente en lana de tono contrastante. Verde, blanco y palo de rosa. Del 34 al 40.

3.95

fin de Siglo

san rafael y águila, teléfonos: m-5991-92-93

Con Aire Acondicionado en toda la Planta Baja y Oficinas

JOVEN DESAPARECIDA

Severina Aguiar, mayor de edad y vecina de Suárez número 215, participó a la policía que su hija Candelaria Cruz Aguiar, natural de la Habana, de 12 años de edad, salió ayer de su domicilio, para dirigirse a la oficina de Gustavo González Alvarez, situada en el Capitolio, donde presta sus servicios, sin que hasta la fecha haya regresado a su hogar, por lo que teme le pueda haber ocurrido alguna desgracia.

TINA MOREJON EN LA CADENA CRUSELLAS LUNES 6, A LAS 12 Y 30 CMQ COCA

Juzgarán hoy a dos ex-vigilantes en la audiencia habanera

Uno es Teodoro Enrique Pita y el otro Luis Monzón. El juicio contra Emilio Colinas

Hoy por la mañana, serán juzgados en la Audiencia dos ex-vigilantes de la Policía Nacional, señalados como responsables, uno de parricidio, y el otro de homicidio.

En la Sala Quinta de lo Criminal de la Audiencia, será juzgado Luis Monzón Espinosa, acusado de dar muerte a golpes con sus puños y con el club que como vigilante portaba, a su esposa, la señora Juana Ricarda González Valledor, en el domicilio del matrimonio, Ulacia 5, en Luyanó, el 6 de abril último. El Fiscal y el acusador particular, doctor Gerardo de Villiers, piden, el primero, treinta años de privación de libertad, por parricidio con agravante de motivo fútil, y el segundo, sanción de muerte, por el mismo delito con la propia agravante; ambos fijan la indemnización en $10,000.00 en favor de los herederos de la víctima. El motivo futil, es, según las acusaciones, el haberse molestado el procesado porque creyó que su esposa era culpable de que se hubiera roto una luceta de la residencia de la familia ya citada, afirmando ambos que el procesado agredió a su consorte en tal forma que le produjo la rotura de órganos importantes del cuerpo que determinaron su muerte. La defensa está a cargo del doctor Jenaro G. Brito, que mantine la absolución.

Y en la Sala Tercera es el juicio contra Teodoro Enrique Pita, al que se acusa de ser el autor directo de la muerte de su amiga Mercedes de la Rosa Estévez, en el apartamento 21, del edificio «Arcos», sito en 19 y 21, en el Vedado, en 25 de abril de este año. Como se recordará la muerte de Mercedes apareció en los primeros momentos como suicidio, pero investigaciones realizadas por el Gabinete Nacional de Identificación, hicieron dirigir el procedimiento contra el procesado. La defensa está a cargo del doctor Manuel E. Sainz Silveira, el cual dice que trátese de homicidio o suicidio, lo cierto es que Pita fué ajeno a los hechos, por completo.

La indemnización está fijada por el Fiscal en $5,000.00 para los herederos de la víctma. Tanto este juicio, como el anterior posiblemente sean suspendidos a petición de los respectivos defensores.

Ultimos juicios orales celebrados en la Audiencia

Contra Evelio Herrera, por amenazas, retirando el Fiscal la acusación y defendiendo el doctor José R. Cruells; contra Antonio Felipe Infiesto, por infracción del Código Electoral, retirando, también el Fiscal y defendiendo el doctor Rafael Pola Montoro; y contra José Con, por tráfico de drogas, Rafael Martínez, por cohecho, Rafael G. Navarro, por lesiones culposas, y Guillermo Miranda, por robo, manteniendo en todos esos casos la acusación el Fiscal.

Terminó el juicio contra Emilio Colinas, por homicidio

La Sala Tercera de lo Criminal de la Audiencia, terminó ayer el juicio contra Emilio Colinas, por el homicidio de César González Cuervo, en el Vedado. El defensor, doctor Manuel Castellanos, mantuvo su tesis de exención de responsabilidad por causa de justificación, o sea legítima defensa, pidiendo la absolución. En breve se conocerá la sentencia.

El caso de Jaime Gomila y Vidal Morales

No terminó ayer el juicio del caso ante Urgencia de Jaime Gomila y Vidal Morales, acusados de los delitos de asociación ilícita y promoción al secuestro, o sea infracción del decreto-ley 126 de 1935. Continuó su informe el doctor Félix Cebreco Nápoles, defensor de Gomila, quien mantiene la absolución; el letrado seguirá su informe hoy por la mañana y terminará, quedando, en consecuencia, concluso el juicio para sentencia.

El caso del menor Ramón Vázquez Pérez, sancionado

La Sala Tercera de lo Criminal de la Audiencia, diligencia el caso del menor de quince años cumplidos, Ramón Vázquez Pérez, sancionado por el delito de robo a reclusión en la Escuela Reformatoria de Varones, en la cual deberá permanecer hasta el año 1944, en que cumplirá la mayoría de edad, veintiún años, y cuya libertad bajo palabra, ha interesado su madre, señora Asunción Pérez. La referida Sala, con vista de dicha solicitud ha pedido informes al Centro de Orientación Infantil.

¡Una noticia de sumo interés!

Miss Estelle Westley

representante personal de

Helena Rubinstein

llegará a la Habana muy en breve, para corresponder a las solicitudes de miles de mujeres que desean conocer las últimas innovaciones y descubrimientos en belleza femenina. Miss Westley trae interesantes mensajes personales de Mdme. Rubinstein para sus muchas admiradoras de Cuba y ofrecerá, enteramente gratis, análisis científicos del cutis y tratamientos apropiados para remediar todos los problemas de belleza cualquiera que sea la edad y las circunstancias. Es esta una noticia que nos complacemos en anticipar.

¡Separe usted su turno con tiempo!

fin de Siglo

san rafael y águila teléfonos: m-5991-92-93

Con Aire Acondicionado en la Planta Baja y Oficinas

JOYAS de FANTASIA

El imperativo de la moda... El complemento de una «toilette» refinada... JOYAS, Muchas JOYAS, JOYAS en Profusión...

Para complacer el gusto más exigente le ofrecemos una encantadora colección.

"LE TRIANON" JOYERIA OBJETOS DE ARTE AVE. ITALIA 405 TEL. M-8150 HABANA

Siempre lo más nuevo al precio más bajo

Joyería "LE TRIANON"

S. FONDON Y CIA., LTDA.—GALIANO 405.

Simula padecer un mal doloroso para lograr alcaloides

La Policía le seguía las huellas y logro detenerla. Será enviada al Lazareto

El vigilante 2936, E. Falcón, de la Cuarta estación, procedió a la detención de Hilda Castro Ferrer, de 30 años de edad, vecina de la casa de huéspedes situada en Monserrate y Muralla, en los instantes en que trataba de adquirir un producto narcótico en la farmacia situada en Belascoaín número 311.

Ordenó el arresto de Hilda el inspector médico de la Secretaría de Sanidad, doctor Ovidio Alonso Cartaya, quien desde hace varios días se encontraba investigando el paradero de dicha joven.

Expuso el doctor Alonso que en el negociado de Inspección Médica diariamente aparecían recetas médicas extendidas a nombre, unas veces, de María Ferrer, y otras a nombre de Hilda Castro Ferrer, en las cuales se autorizaba a la detenida para que adquiriera un producto narcótico.

La detenida expuso que, efectivamente, se había presentado ante un galeno solicitando que éste le recetara dicho producto, a fin de aliviar los dolores de un cáncer que, según dice, está padeciendo.

Por las investigaciones llevadas a cabo se ha podido saber que Hilda Castro se persona en los gabinetes médicos, con el pretexto de estar enferma, a fin de que se le expida la correspondiente receta para la obtención de drogas narcóticas, lo que logra por ese medio engañoso.

Con todo lo actuado se dió cuenta al juez de Instrucción de la sección Cuarta, donde fué presentada Hilda, para que sea ingresada en el Mariel, por tratarse de una viciosa de los alcaloides.

VARIOS PROCESADOS

El juez de Instrucción de la Segunda, dictó auto de procesamiento contra Antonio Lizama Oliver, Rafael Torres Romero, Armando Vázquez Barrón y Benicio Rodríguez Vélez, señalándoles a cada uno fianza de 500 pesos por un delito de infracción del Código Electoral.

También fueron procesados por el juez de Instrucción de la Tercera, Alberto González Díaz y Angel Cañal Zayas, con fianza de 2 mil pesos cada uno, por robo.

El juez de Instrucción de la Primera notificó a Mario Rodríguez Torrens haber sido procesado con fianza de 50 pesos, que por un delito de robo le señaló el juez de Instrucción de Sancti Spíritus.

SEDAS

4 varas crepé liso . . .	$1.00
4 varas crepé acetatex .	1.40
4 varas crepé estampado	1.60
4 varas acetatex fino . .	1.60
4 varas velo lana estampado	1.60

PANOS

Paño de lana, la vara	0.80
Paño lana pura, 2 varas de ancho, la vara	1.00
Paño a cuadros, fantasía de novedad, la vara .	2.00

ALMACENES DE CUBA, 565, ESQUINA A SOL.

M.E.C.D. 2016

ESCENARIO Y PANTALLA

NOTAS

NACIONAL: : «DON JUAN TENORIO» POR PERIODISTAS

Desde hace tiempo se acaricia el proyecto de hacer el «Tenorio» por algunos periodistas que admiran ese drama como obra romántica muy de su tiempo. Y ese proyecto se convertirá en realidad esta noche, a las 9:30.

Sube a la escena del Nacional la llamada primera parte de «Don Juan Tenorio», o sean sus primeros cuatro actos, con un reparto en que figuran Pepito Sánchez Arcilla, como protagonista, María Jiménez Oropesa, como doña Inés; José Antonio Alonso, como don Luis Mejía; Almodóvar como Comendador y Castro Chané, Pellerano, Baguer y Hernández Toraño, entre otros. El veterano actor Paco Lara ha dirigido los ensayos a fin de que la interpretación sea eficaz. Habrá después, para completar el programa, un magnífico fin de fiesta con Manolita Arriola, Malena de Toledo, Albertico de Mousset, Pepe Duarte y Willy Rivero, y con la señorita Jiménez Oropesa, que recitará unos versos.

Los precios son los siguientes: asientos principales y butacas, 60 cts. Lunetas, 80; delanteros, 40 y 30; entradas a tertulia y paraíso, 30 y 20; grillés y palcos platea, 6 pesos; palcos principales, 5 pesos.

Mañana, se cantará «Lucía» con los celebrados elementos de Opera Nacional, que ya pusieron en escena esa ópera con verdadero éxito. Carmelina Rosell, soprano, Panchito Naya, tenor, y Vicente Llamazares, barítono, patrocinarán los más relevantes papeles.

El sábado debuta en el Nacional el cuarteto Llamas-Barroso, con «Las Torcacitas», todos los cuales componen un genuino número de variedad al realizar trabajos diversos y que entretienen en grado sumo.

Ese día y el siguiente son los últimos en que actuarán Manolita Arriola y Malena de Toledo. Pepe Duarte figura también en esos programas.

EXITO DE «SERENATA DE BROADWAY» EN EL FAUSTO

¿Por qué Broadway, la famosísima Vía Blanca newyorkina, tiene fama de ser la calle de las desilusiones y de las más bellas promesas? He aquí una trama en que se nos presenta la gran arteria citadina como era a fines del siglo pasado. Todo esto lo encontrará en «Serenata de Broadway», la magnífica producción de la Metro Goldwyn Mayer que se ofrece hoy nuevamente en el teatro «Fausto» y que tiene como intérprete central a Jeanette Mac Donald, con la colaboración eficientísima de Lew Ayres, Ian Hunter y Frank Morgan. Además el noticiario con los últimos sucesos mundiales. Los precios: 40 centavos de 3.30 a 6.30 y 50 centavos después; niños, a todas horas, 20 centavos, y tertulia familiar, 15 centavos.

¡Extra... Extra... Extra! La R. K. O. Radio acaba de recibir por avión la película más sensacional del momento: «El caso de Edith Cavell», que nos ofrece un drama de la guerra mundial que eclipsa el recuerdo de las batallas más sangrientas de aquella contienda, y que la historia ha recogido para inmortalizarlo: la historia de la enfermera inglesa Edith Cavell, ejemplo sublime de abnegación y humanitarismo, cuya gloriosa muerte cubrió de baldón e ignominia al ejército alemán, que la condenó a ser fusilada. Una mujer todo bondad, heroísmo y abnegación, haciendo frente estoicamente a todo el brutal poderío de los ejércitos del Kaiser. Ninguna otra estrella más señalada que Anne Neagle para interpretar el role de la enfermera inglesa que fué un ángel en la guerra, no sólo con los heridos moribundos, sino salvando heroicamente la vida de doscientos hombres que sin su ayuda hubieran caído víctima del dios Marte. Es esta la película más discutida del momento y la R.K.O. Radio y el teatro «Fausto» se sienten altamente orgullosos de ofrecerla al público habanero que gusta de esta clase de joyas del cinema contemporáneo.

«CUATRO PLUMAS» EN TECHNICOLOR EN EL ENCANTO

Por fin se exhibe hoy en el teatro «Encanto» el espectáculo cinematográfico más grandioso de esta temporada, «Cuatro plumas», la superjoya de los Artistas Unidos realizada totalmente en tecnicolor por el gran productor Alexander Korda. En ella se ofrecen las incesantes luchas de las tropas inglesas en los dominios africanos de Inglaterra. «Cuatro plumas» está repleta de acción bélica que crispa los nervios y nos deja ver en todo su terrible realismo una bellísima página de la historia moderna escrita con la sangre de millares de valientes. Cuando un hombre no es cobarde y se ve tildado de serlo y para demostrarlo tiene que eclipsar el heroísmo de los más exaltados héroes. Eso es «Cuatro plumas», que nos da una idea exacta de la clase de hombre que sirve en el ejército inglés, así como el concepto del honor que tienen estos militares, sostenedores del imperio británico, y hasta de las mujeres que los acompañan. Todos los adjetivos resultan pálidos para dar una idea exacta de la magnitud de esta película que batió todos los records de entrada en el teatro «Fausto», durante la semana de su estreno. Se completará el programa de hoy con «Ultimátum», otra gran película de Eric Von Stroheim, Abel Jacquin y Dita Parlo. Además el noticiario. Los precios: 30 centavos de 3 a 6.30 y 40 centavos después; niños, a todas horas, 20 centavos.

El lunes: una supercomedia de Mickey Rooney, que lleva por título «Andy Hardy millonario», con la colaboración de Lewis Stone, Cecilia Parke y Fay Holden. Mickey Rooney está siempre en aprietos a causa de sus aventuras amorosas. La última de éstas es un idilio con una corista, el cual trata de explicar a su padre el juez Hardy la causa de la misma, pero su padre, comprensivo siempre, lo lleva hábilmente por un camino recto. Se completará el programa con otra gran película que lleva por título «Idilio tras las rejas», por Brian Donlevy y Jacqueline Wells.

ESTRENO DE «EL HONOR DE UN VALIENTE» EN EL RIVIERA

Un magnífico estreno se ofrece hoy en el teatro «Riviera». Se trata de la gran producción de la 20th Century Fox que lleva por título «El honor de un valiente» o «El alguacil de la frontera», que tiene como intérprete central a Randolph Scott, Nancy Kelly, Binnie Barnes, César Romero y John Carradine. Una página del oeste americano, saturada del valor y colorido de sus héroes legendarios, donde puede admirarse en toda su grandeza la época en que los aventureros más peligrosos del mundo poblaban esa parte de los Estados Unidos, imponiendo por la ley del más fuerte los principios del progreso y la civilización, pero queremos aclarar que no se trata de una trama vulgar de película del oeste, sino de un espectáculo de primer orden, realizado por actores de gran prestigio ya nombrados en líneas anteriores. Se completará el programa con «Mujer, marido y rival», de Loretta Young y Warner Baxter. Además el noticiario. Los precios: 20 centavos por la tarde y 30 centavos por la noche; niños, tarde y noche, 15 centavos, y tertulia, 10 centavos.

Mañana: Un espectáculo soberbio: «Cuatro plumas», la superproducción de Alexander Korda, totalmente realizada en tecnicolor. La película que bate el record de entrada. Una trama heroica que se desarrolla dentro de un marco fascinador. Vea a ocho mil nativos tirando de botes que cataratas traicioneras arrastraban a un abismo... Una caravana de mil ochocientos camellos arrasando con un reducto de las fuerzas inglesas. Escenas filmadas en las más remotas regiones del Sudán Egipcio, donde las cámaras han tenido que ser transportadas por aeroplanos y, sobre todo esto, el más dramático de los romances. Conjuntamente «La divina embustera», por Carole Lombard y Fredric March.

«DON JUAN TENORIO» ULTIMO DIA EN EL ALKAZAR

La sesión cinematográfica de hoy en el «Alkázar» comenzará a la 1.30 y terminará a las 7.30, exhibiéndose la interesante producción de la 20th Century Fox: «El honor de un valiente »o «El alguacil de la frontera», que tiene como figuras centrales a Randolph Scott, Nancy Kelly, Binnie Barnes, César Romero y John Carradine. Complétase el programa con «Vamos a Hollywood», deliciosa comedia por la familia Jones. Además el noticiario. 20 centavos de 1.30 a 6.30 y 30 centavos de 6.30 a 8.30; niños, 15 centavos, y tertulia familiar, 10 centavos.

A las 9 de la noche, por última vez función extra con la magnífica compañía de Díaz Collado, el drama inmortal de Zorrilla en dos partes y siete actos: «Don Juan Tenorio», con el siguiente reparto: Doña Inés, Pepita Díaz; Brígida, Rosa Blanch; la Madre Abadesa, Amparo Villegas; Doña Ana, Consuelo Sainz; Lucía, María del Valle; la hermana tornera, María Brito; Don Juan Tenorio, Carlos Badía; Don Luis Mejía, Rafael Rodríguez; Don Gonzalo, Paco Hernández; Don Diego, José López Ruiz; Ciuti, Manolo Collado; Capitán Centellas, Andrés López; Rafael de Avellaneda, Emilio Peña; Buttarelly, José Ramón Cueva; el escultor, José Ramón Saubeuc; alguacil primero, Víctor Loyola; alguacil segundo, Antonio Planas, y Gastón, Raúl Rodríguez. Solamente 80 centavos la luneta numerada, 60 centavos luneta sin numerar, 60 centavos el balcony numerado y 30 centavos la tertulia. Pida su localidad al teléfono A-6869.

El lunes, estreno de la mejor comedia musical del año: «Los enredos de papá», por el formidable cómico Chato Ortín. Una película picaresca, llena de sutiles intenciones. Cada escena una carcajada; cada frase, un chiste... Quiso ser castigador de coristas del gran mundo y tuvo que contentarse con ser conquistador de viudas desamparadas. Lo más gracioso que usted puede imaginarse. ¡Guerra al mal humor, el lunes, en «Alkázar»!

(VEASE MAS GACETILLAS EN LA PAGINA OCHO)

HOY FAUSTO
La producción de METRO Goldwyn MAYER con
Jeanette Mc DONALD
"SERENATA de BROADWAY"
40¢ 50¢ Niños 20¢ Tert. 15¢

EXTRA...
LLEGO en AVION...
LA SUPER JOYA R.K.O. RADIO
"EL CASO DE EDITH CAVELL"
con ANNA NEAGLE
La HISTORIA del CRIMEN que CONMOVIO al MUNDO..!!
LUNES PROXIMO!
FAUSTO

CAMPOAMOR: «DON JUAN MURTUORIO Y LUIS JUTIA». Exito

La más simpática parodia del legendario drama de Zorrilla será hoy llevada a la escena del teatro «Campoamor», interpretada por un conjunto de artistas criollos capitaneados por Alberto Garrido y Federico Piñero. La obra es original de Ruper Fernández y está esmaltada de chistosísimas situaciones y numerosas alusiones a nuestra política. Contiene a la vez muy bellos bailables por un nutrido coro de bellas muchachas que actúan bajo la dirección del coreógrafo Julio Richard, quien con su pareja de danzas, Carmita Ortiz, brindará preciosas evoluciones y nuevos bailes.

En la primera parte se representará, en vista de su gran éxito, la grandiosa ópera «Madame Butifarra», con dos magníficos cantantes de la «Escalera de Jaruco», el tenor Garridini y el barítono Piñerete, el justamente llamado «ruiseñor gallego» por sus esmeros vocales. Garridini ofrecerá la romanza «El que tiene un amor, que lo cuide»... y será ovacionado como todas las noches.

El domingo, una gran matinée con este mismo programa. Pronto, estreno de «Chispa», revista semanario con doce planas y jugoso editorial.

Las localidades se venden al precio de 50 centavos luneta o preferencia, numeradas, y 20 centavos la tertulia.

NACIONAL: MAÑANA A LAS 9 Y 30: LA OPERA «LUCIA»

Mañana, a las nueve y media de la noche, en función que será de imperecedero recuerdo para cuantos de ella disfruten, subirá al palco escénico del teatro «Nacional» «Lucía di Lammermoor». El bellísimo y popular «spartito» de Gaetano Donizetti, que presenta la cubanísima institución «Opera Nacional», será interpretado por artistas de tantos prestigios como la gran soprano cubana Carmelina Rosell, que cuidará del role de la protagonista, en el cual se mostrará como la cantante que es; Francisco Naya, nuestro magnífico tenor, que en el Edgardo hará derroche de su arte exquisito; la mezzo-soprano Margot del Haya, actriz y cantante de positivo valor; el eminentísimo barítono Vicente Llamazares, que hará verdadera creación del Lord Asthon; Armando Finzi, necesario en estos empeños, y Roberto Nieto, el notabilísimo bajo de «Opera Nacional».

La masa coral, formada por cincuenta voces, y la orquesta, que integran cuarenta profesores bajo la batuta experta y respetable del maestro Gonzalo Roig, director concertador de la institución, complementan las magnificencias de este gran espectáculo.

Los precios de las localidades para este gran acontecimiento del viernes, en el «Nacional», a la venta en la contaduría del teatro, teléfonosM4600 y A6700, rigen a base de un peso luneta numerada; un peso asientos de palco, 80 centavos la butaca numerada, 50 centavos el delantero de tertulia, 40 centavos el delantero de paraíso, 30 centavos la entrada a tertulia y 20 centavos la entrada a paraíso.

TEATRO NACIONAL

HOY — HOY

A LAS 9 DE LA NOCHE:

'Don Juan Tenorio'

POR UN GRUPO DE CONOCIDOS PERIODISTAS HABANEROS

— REPARTO —

DON JUAN: José Sánchez Arcilla.
DOÑA INES: Marta Jiménez Oropesa
DON LUIS: José A. Alonso.
ABADESA: Mercedes Pinto.
BRIGIDA: María L. Valentino.
CENTELLAS: Ramón Becali, Jr.
AVELLANEDA: Augusto Ferrer de Couto.
DON GONZALO: F. Almodóvar.
DIEGO TENORIO: Alfredo Pellerano.
CIUTTI: José Hernández Toraño.
ESCULTOR: E. Castro Chané.
BUTTARELLI: Leandro Robainas.
ALGUACIL 1ro.: Francois Baguer.
ALGUACIL 2do.: J. Goldarás.
UN PESCADOR QUE ESPERA CANTANDO EL DIA: Alfredo Pellerano.
GASTON: Chicho Ferrer de Couto.
MALDITOS: Lisandro Otero, J. M. Valdés Rodríguez, Rafael Suárez Solís, Gonzalo Palacio, Néstor Baguer, L. G. Wangüemert, Arturo A. Roselló, Alberto Pavía y el millón catorce de «Malditos».

NOTA: LA HOSTERIA DEL LAUREL, SERA PRESENTADA COMO NUNCA, SIRVIENDOSE CENA Y BEBIDAS AUTENTICAS. EL DUELO DEL CUARTO ACTO PONDRA LOS PELOS DE PUNTA A LOS ESPECTADORES.

GRAN FIN DE FIESTA

PRECIOS:

Lunetas (numeradas)	$0.80
Butacas y Asientos de Palcos «Principal»	60
Delanteros de Tertulia	40
Delanteros de Paraíso	40
Tertulia	30
Paraíso	Una «Guaña»

RADIO CINE: «LA SOLTERONA» CON BETTE DAVIS

Hoy otra vez en Radio-Cine: «La solterona». Es una de esas películas que las mujeres ven y luego están hablando de ella por largo tiempo, porque su argumento encierra el tema eterno de la que ama ingenuamente, peca y luego tiene que pagar con toda una vida de sufrimientos ese instante de placer. Bette Davis, la trágica eminente, en el papel de la infortunada que pierde su virtud, luego sus ilusiones y más tarde los derechos que le corresponden a una mujer virtuosa, presenta una caracterización inolvidable que ha motivado que la prensa de Norteamérica ya prediga que ella será laureada por tercera vez por la Academia, en premio a esta hermosísima actuación. Mirian Hopkins rivaliza con ella en distinción y temperamento dramático y George Brent, que es el hombre a quien las dos aman, y con quien ninguna se casa, pasa brevemente por las escenas, aunque el espíritu de aquel amor que él les había inspirado, prevalece hasta el final de la creación.

La Warner Bros encomendó la dirección de «La solterona» (The Old Maid), al excelente animador Edmund Guolding, quien se ha anotado otro triunfo definitivo con esta magistral creación. También figuran en la trama de «La solterona» Jane Bryan, Louise Fasenda, Donald Crisp y Janet Shaw.

Completa el programa de hoy un precioso cartón en colores y el Noticiero sonoro, con los más recientes sucesos de actualidad mundial.

Sólo de 8:30 a las 10, se exhibirá la simpática comedia de Dick Powell y Anita Louise titulada «¿Quién dijo miedo?»

Los precios: Luneta y primer piso 40 cts. antes de las 6:30; después 50 cts.; los niños 20 cts., y la tertulia entrada por Neptuno 15 centavos.

El lunes doble y monumental programa, con copia nueva de «La vida de Emilio Zola», y el estreno de la bella producción en tecnicolor titulada «Corazón del Norte», de Gloria Dickson y Dick Foran.

CARTEL DEL DIA

POR LOS TEATROS

CAMPOAMOR: A-7054. Primera parte: Madame Buttifarra. Segunda parte: Don Juan Mortuorio y Luis Jutía, por la Cía. de Garrido-Piñero.

PRINCIPAL: A-6737. A las 5 y 30: Ramo de locura. A las 9: El ardid.

POR LOS CINES

NACIONAL: A-6700. A las 9: Don Juan Tenorio, por Pepito Sánchez Arcilla, José Antonio Alonso y conocidos periodistas.

FAUSTO: M-7800. A todas horas: Serenata de Broadway y revista.

ENCANTO: M-6055. A todas horas: Cuatro plumas y Ultimátum.

ALKAZAR: A-6869. A todas horas: El honor de un valiente y Vamos a Hollywood. A las 9 p. m.: Don Juan Tenorio, por la Cía. Díaz Collado.

MARTI: M-2724. El héroe del Marne y El código del honor.

AUDITORIUM: F-4455. Cuatro plumas y La batalla.

TRIANON: F-2403. Hijas valerosas y La chica del río.

INFANTA: U-3700. Angeles con caras limpias y El fraile impostor

PAYRET: A-7157. Siboney, El derecho y el deber y Lupe Rivas Cacho.

RIVIERA: F-2040. El honor de un valiente y Mujer, marido y rival.

RADIO-CINE: M-1407. La solterona y Quién dijo miedo.

NEPTUNO: M-1515. Entiéndase con mi abogado y Uno contra cien.

FAVORITO: U-2650. La trata de blancas y Vencido por el amor. A las 9: Don Juan Tenorio.

FLORENCIA: U-3533. Vigías del mar y Dos fusileros sin balas.

OLIMPIC: F-3711. Cancionero cubano y Los dos sargentos.

MANZANARES: U-3354. El profesor Mamlock y Luces de barriada.

ROXY: FO-4255. Los novios y Pigmalión.

RIVOLI: FO-2682. Doble expiación y Volando hacia Río Janeiro.

REINA: M-2272. Tradición heroica y Terrible sospecha.

RIALTO: M-1831. Juárez y El hombre que se atrevió.

PRADO: M-2822. Cumbres borrascosas y Aventuras de Marco Polo.

VERDUN: A-9206. El refugio infernal y Contrabandistas del aire

COLONIAL: A-7879. La última melodía y El romance del palmar

ACTUALIDADES: M-5575. Suícidate y verás, Oh... Marietta y episodio.

CERVANTES: M-6494. Mr. Moto de incógnito y Alas de gloria.

MAJESTIC: M-4477. El retorno de Cisco Kid e Idilio incógnito.

LIRA: M-4474. Cada loco con su tema y La verbena trágica.

CUATRO CAMINOS: M-3676. De 2 a 8: El secreto de vivir e Hijas desaparecidas. A las 9: Don Juan Tenorio.

WILSON: U-5563. Rejas humanas y Dentro de la ley.

GRIS: F-4292. La vida de Irene y Vernon Castle y Caballero a medias.

VIVES: F-3128. Mujer, marido y rival y La diligencia.

MODERNO: X-1305. Cinco regresaron y La señorita Ciclón.

CUBA: M-9697. Gunga Din y Camaradas del mar.

ROJO: M-4794. 12 mujeres y Escuela de señoritas y La casa de Quirós.

SANTOS SUAREZ: I-4600. El capitán Furia y Sólo los ángeles tienen alas.

BELGICA: A-9128. Soy un bandido y Malhechor por herencia.

VIOLETA: M-3238. Los guardianes de la pradera (serie).

MENDOZA: I-7285. El rey del barrio chino y La emperatriz Escarlata

"LA COMEDIA"
COMPAÑIA ALPUENTE-LOPEZ
HOY, JUEVES, TARDE, A LAS 5:
"RAMO DE LOCURA"
NOCHE, A LAS 9.15, ESTRENO:
"EL ARDID"
EN LAS DOS FUNCIONES:
HERMANOS LOPEZ
SABADO:
«LOS HIJOS CRECEN»

EL LUNES: «LA LEYENDA DEL BESO» CON ORDOÑEZ

Será en el Nacional, a las nueve de la noche.

Dispongámonos a disfrutar con una representación sin precedentes de la preciosa zarzuela que firman Soutullo y Vert. Una representación que superará aún a esas, verdaderamente inolvidables, que se efectuaron en Martí, años atrás, con motivo del estreno.

Los alicientes no se refieren sólo a la parte vocal, sino que alcanzan a la coreográfica, a la orquestal y a la escenográfica.

Augusto Ordóñez, que ha hecho del brindis una memorable creación y que saca partido a cada frase, que canta esa obra como nadie la cantó ni la cantará jamás, será oído en «La leyenda del beso» del lunes próximo. Y Maruja González, en la parte de Amapola.

Rita Montaner será una graciosa Simeona, y Naya repetirá sus grandes triunfos logrados con esa partitura. En el rol cómico de «La leyenda del beso» estará nada menos que el ocurrente y ya popular Pepe Duarte, quien hará reír constantemente al público.

Una orquesta muy numerosa y muy disciplinada, bien conducida además, servirá para interpretar la bella música de Soutullo y Vert.

Nunca, antes de ahora, se han escrito bajo el título de «La leyenda del besa» nombres tan prometedores y tan inteligentemente agrupados como los de Augusto Ordóñez, Maruja González, Rita Montaner, Panchito Naya, Pepe Duarte, Carmen Amaya, Perosanz, Niño de Sabicas.

Las localidades están a la venta. Lunetas, 1 peso; delanteros 50 y 40 centavos.

EL CIRCO SANTOS Y ARTIGAS EN EL NACIONAL

Definitivamente será el viernes 24 del actual mes de noviembre el debut del Gran Circo Santos y Artigas en el Teatro Nacional, inaugurando su 22a. temporada, en la cual se proponen los empresarios del éxito hacer resaltar una vez más su famoso lema: «Cada año mejor»...

Ya está abierto el abono, para las tradicionales matinées del Circo en el Teatro Nacional, abono que comprende 5 matinées dominicales, en dos turnos, la matinée a las 2 de la tarde y 2da. matinée a las 4:30. Estas matinées son cinco, y se celebrarán los domingos 26 de noviembre y 3, 10, 17 y 24 de diciembre, y el precio del abono incluyendo las entradas y seis sillas en cada palco son 30 pesos. Hay también abonos a grillés con 8 sillas y 8 entradas a 40 pesos por las cinco matinées. Las familias que deseen abonarse pueden hacer desde ahora sus reservaciones en la contaduría del Teatro Nacional o avisando por los teléfonos A-6700 y M-4646 del mismo teatro.

El público debe recordar que las matinées del Gran Circo Santos y Artigas en el teatro Nacional atraen siempre numeroso público, siendo difícil colocar a todos los espectadores, por eso es muy conveniente tener abonada la localidad para cualquiera de las matinées que se deseen.

Los populares empresarios Santos y Artigas presentarán este año un formidable programa de Circo con las principales estrellas del Circo: Barnum Bailey.

EL SEGUNDO CONCIERTO DE LA FILARMONICA

La Orquesta Filarmónica de la Habana, que no se duerme sobre sus laureles, nos anuncia ya su segundo concierto de la temporada, el cual promete constituir nuevamente otro acontecimiento social y artístico.

Será el próximo lunes, a las 9:30 en punto, en el teatro Auditorium.

El maestro Massimo Freccia, Director de la Orquesta Filarmónica de la Habana que tantas manifestaciones de simpatía recibió al presentarse de nuevo ante el público habanero, por su habilidad técnica, su maestría y su absoluto dominio, ha preparado el programa del segundo concierto. Este es interesantísimo, como puede verse a continuación:

Der Freischtz, Obertura. Weber.
Idilio de Sigfrido, Wagner.
II—Intermedio de Danza Española de la vida Breve, Falla.
Sinfonía Do menor, Brahms.

El Patronato Pro Música Sinfónica ha tomado el acuerdo de brindar una nueva oportunidad a las personas que se abonen desde esta fecha. Estos solamente pagarán las mensualidades de acuerdo con sus respectivas clases, a partir desde el pasado mes de junio hasta el men actual. En las oficinas de la Filarmónica instaladas en la arcada del hotel Sevilla-Biltmore, pueden obtenerse todos los informes necesarios.

«EL ARDID» ESTA NOCHE EN LA COMEDIA

Sigue brillantemente en La Comedia, la temporada de la Compañía Alpuente-López, que una vez más ha venido a demostrar que el público de la Habana, busca de ir al teatro, pero quiere buen espectáculo, decoro, respeto y una presentación que sea decorosa y digna.

Hoy jueves, a las 5:30 de la tarde, se pondrá por última vez, la comedia de los hermanos Alvarez Quintero, «Ramo de locura», que es una verdadera creación de Rosario Sánchez y de Leandro Alpuente, sin faltar el Fin de Fiesta que han aplaudido de los hermanos López. La luneta, como todos los días, costará 50 cts.; las butacas 30 y 20 centavos.

Por la noche: el teatro La Comedia será una vez más el palacio de la carcajada, pues seguramente el público ha de reir hasta cansarse con el estreno de la comedia de Pedro Muñoz Seca «El ardid». Los hermanos López con el extraordinario Nolín, presentarán un nuevo programa. Lunetas numeradas 60 cts. y 40 y 30 cts. las butacas. Localidades al teléfono A-6737. Trasmitirá en 1,100 kilociclos y en 9,030 kilociclos. Mañana, estreno, «La de los ojos de cielo» y el sábado, función de gala, para estrenar la obra premiada en Buenos Aires: «Los hijos crecen». Lo más humano y sentimental. Un tema de la vida conyugal. Los micrófonos trasmitirán desde el vestíbulo del teatro para dar nota social de los asistentes a esta función. La trasmisión será dedicada a la República de Venezuela.

Los Hijos Crecen
"Cía. ALPUENTE LOPEZ".
LA COMEDIA SABADO 4

HOY RADIO Cine EXITO!
WARNER presenta a la EMINENTE
BETTE DAVIS
con Miriam HOPKINS y George BRENT en
La SOLTERONA
THE OLD MAID con Donald CRISP y Louise FAZENDA
Secretos que las mujeres murmuran... Corazones sedientos de Amor... Belleza inutil...
40 Antes de las 6½ Despues 50¢ Niños 20 Tert. 15¢

LUNES WARNER presenta en TECHNICOLOR la bellísima película
"CORAZON del NORTE"
con Dick FORAN - Gloria DICKSON - Allen JENKINS Patric KNOWLES y OTROS.
Una gran obra donde puede verse la Real Policía montada del Canadá.
PAISAJES.. ROMANCE.. BELLEZA..
Ademas COPIA NUEVA de la monumental película
"LA VIDA DE Emilio ZOLA"
con Paul MUNI

GACETILLAS

AUDITORIUM: «CUATRO PLUMAS»

Espectacular, grandiosa, super-extraordinaria es esta gigantesca producción de los Artistas Unidos, que hoy presentamos en los turnos de 5:15 y 9:45. Es un éxito más del famoso productor Alexander Korda, filmada en el más moderno sistema del tecnicolor y con la más sensacional y verídica trama que puede usted imaginarse. Es el relato que crispa los nervios más serenos y pone en el espíritu un sentimiento de admiración al heroismo del hombre. «Cuatro Plumas», nos da una idea exacta de la clase de hombres que sirven en el ejército inglés.

Del concepto del honor que tienen estos militares y hasta las mujeres que lo acompañan. Es un maravilloso espectáculo que emociona y entusiasma cual ninguno y una historia de amor que oprime el ánimo y a la vez hace experimentar exquisitas sensaciones.

Un reparto estelar interpretada por las principales figuras Ralph Richardson, C. Aubrey Smith, June Duprez y John Clements.

Para completar el programa se exhibe en los turnos de 4, y 8:30 la copia nueva de «La Batalla» la gran creación de Charles Boyer, Merle Oberon y John Loder.

Mañana: Las famosas heroinas de

OLIMPIC: «Cancionero cubano»

El público que asista hoy al Olimpic, disfrutará de una gran película cubana que lleva por título: «Cancionero Cubano», en la cual figuran muchos artistas notables, destacándose la simpática pareja que integra Federico Piñero y Alberto Garrido.

Se completa el programa con «Los dos sargentos» por Luisa Ferida.

Además el Noticiero. Los precios: 10 centavos por la tarde y 15 centavos por la noche. Niños y tertulia familiar 10 centavos.

Mañana, viernes popular: Katharine Hepburn en «La Marimacho» y Louis Hayward en «El santo en New York».

El sábado y domingo: «Angeles con caras limpia» por los muchachos de «Callejón sin Salida», y «El Fraile Impostor» por Donald Reagan y Ro-

REX
CINEMA
SAN RAFAEL Y AMISTAD
Telf. M-2214.
—HOY—
BERMUDAS
Las paradisíacas islas visitadas por el camaraman de Columbia; en bello color.
CABARET DE LUJO
Una buena comedia musical de Columbia.
NOTICIARIOS
FOX, IBERIA MUNDIAL y PARAMOUNT.
El último minuto en noticias gráficas de Europa y sus tribulaciones.
MAGIA BLANCA
Preciosa deportiva de nieve por R. K. O.
LA LECCION DE ETIQUETA
Popeye se vuelve persona fina; pero con sus puños y sus espinacas. Paramount.
Horas y precios de costumbre.
EL REX TIENE AIRE ACONDICIONADO

TRIANON: «HIJAS VALEROSAS»

Las cuatro intrépidas jovencitas del inovidable drama titulado: (Cuatro Hijas), figuran de nuevo en el sensacional reparto de una nueva joya Warner, la que bajo el título de «Hijas Valerosas» pasará por la pantalla de este teatro a las 5:15 y 9:45.

Su bella trama encierra el drama social de la mujer a quien un hombre abandona, se abre paso por sí misma, las educa y encuentra a otro que aprecia sus virtudes y atractivos quizás más acentuados por el encanto y la serenidad que trae la edad madura.

Vea a Fay Bainter como la atractiva divorciada que cae de nuevo en las redes del amor, y las ingenuas y bellas hijas, Priscilla, Rosemary, Lola Lane y Gale Page al lado de los populares galanes John Garfield y Jeffrey Lynn y otras estrellas como Claude Rains, Frank McHugh, Dick Foran, Donald Crisp y May Robson.

La otra película, a las 4 y 8:30 se titula: «La Chica del Río», interpretada por Warren Hull, Kay Linaker y Movita.

Se completa el programa con Noticiero y cartón.

Mañana: Una nueva joya de la popular Shirley Temple, la que bajo el título de «Susana en las Montañas», se estrena en este teatro.

El domingo: Grandiosa Matinée

MUERASE...

PERO...de RISA... VIENDO:
"Los ENREDOS de PAPA"
con el "Chato ORTIN"
que se ESTRENA el LUNES 6 en ALKAZAR RIVIERA

INFANTA: «ANGELES CON CARAS LIMPIAS»

Un atractivo y sensacional programa nos ofrece hoy el gran teatro Infanta, del circuito Carrerá, a base de doble estreno teniendo como cinta principal: «Angeles con Caras limpia», con Ann Sheridan, Ronald Reagan, y los muchachos de Callejón sin Salida; una película de acción, romance, escenas desgarradoras con un realismo como jamás se ha llevado a la pantalla, teniendo además situaciones cómicas que cuantos la vean no la olvidarán en largo tiempo. ..en fin una película como todas las que han actuado estos famosos pilletes.

A continuación se exhibe la cinta: «El Fraile impostor», con Ronald Reagan y Rosella Towne; una cinta de acción ciclónica, atrevidas escapatorias y peligrosas aventuras en el aire...

Completa el programa la variedad musical: «Rubinoff y su Volín» y el documental «La Perla del Este».

Sábado, estreno en Cuba: «El puerto del Odio» con Allan Lane.

PAYRET: LUPE RIVAS CACHO Y «SIBONEY»

Hoy desde las dos de la tarde, un gran programa en el siguiente orden:

Una revista de asuntos mundiales. Un cartón en colores. Una alfombra de viajes. Exito de la superproducción Cubana «Siboney» con música de los mejores autores de Cuba y la interpretación de Luisa María Morales, María Antonia Pons, y Juan Orol.

Hoy también estreno de la magnífica película de J. Martínez Casado y Chato Ortin, titulada: «El Derecho y el deber», bailes... Canciones y un gran argumento.

En turnos de 5 y media de la tarde y a las 9:30 de la noche, éxtio de la estrella mexicana Lupe Rivas Cacho, y su gran conjunto

Los precios son: 30 centavos hasta las 6 y media de la tarde 40 centavos después. Niños 20 centavos tertulia 15 centavos.

Mañana, este mismo programa.

MARTI: «EL HEROE DEL MARNE». 5 Y 10 CTS.

Las carteleras del concurridísimo teatro «Martí», de Dragones y Zanja, anuncian para hoy un programa estupendo, rigiendo como de costumbre los inalterables precios de 5 centavos la tertulia a todas horas y 10 centavos la luneta hasta las 6 de la tarde y 15 centavos después de esa hora.

Hoy desde las 2 de la tarde, se exhibirá revista, comedia, cartón, estreno de la formidable film «El código del honor» con Robert Kent y estreno del grandioso drama de actualidad: «El héroe del Marne» con Raimu, V. Lancret y otros.

Mañana: «Novios a la moderna» y «La esposa del Gangsters».

COLCHONETAS
CAMERAS·FLOR SEDA PURA

La Luisita
COLCHONERIA
MONTE 429 · ESQ. ANGELES · T·A·8107 · HABANA

CRONICA HABANERA

ARMINDA SCHUTTE

EL RECITAL DEL DOMINGO.—Gran interés ha despertado en nuestra sociedad, donde es tan admirada, el recital de piano que ofrece Arminda Schutte, la valiosa pianista cubana.

Se celebrará dicho recital el domingo próximo a las diez de la mañana en el «Auditorium» y será a beneficio del Fondo de Beneficencia de la Federación Médica de Cuba, que tan hermosa labor realiza de un extremo a otro de la Isla, socorriendo a los médicos en desgracia o a sus viudas y huérfanos mediante una pensión mensual.

El programa a ejecutar es muy interesante.

Helo aquí:

—I—

Sonata «Claro de Luna». Beethoven.

Sonata en La Mayor. Schubert.

—II—

Preludio Op. 45. Valse Op. 69 número 2. Impromptu en Fa sostenido Mayor. Scherzo en Do sostenido Menor, por Chopin.

—III—

Liebesleid. Kreisler-Rachmaninoff.
Asturias. Albéniz.
Aragón, Longás.
A la Cubana. Granados.
Rapsodia Húngara número 6. Listz.

TRASLADOS.—El doctor Ventura Dellundée y su encantadora esposa Carmen Menocal, han trasladado su domicilio en días pasados para la linda casa de la Avenida de Washington número 51, esquina a Nueva York en el Reparto Kohly.

Allí también se ha instalado la bella señorita Sylvia Dellundée, que está de temporada en la capital.

Días pasados han cambiado su domicilio para una hermosa casa en Consulado entre Prado y Genios, el teniente Juan del Pino y su gentilísima esposa Blanca Tous, en unión de su hijos, el simpático jovencito Luis del Pino.

¡Felicidades!

LOS TES EN EL HOTEL NACIONAL.—El sábado próximo, día 4, según anunciamos en días pasados, quedará inaugurada oficialmente en el Hotel Nacional, la temporada invernal.

Se celebrará esa tarde, de seis a nueve p. m., el primero de una sere de tés bailables amenizados por la orquesta del profesor Brito, conocido director y compositor, integrada por trece profesores.

Arquitectos y decoradores de New York, vienen dándole los últimos toques al hermoso patio de las Pérgolas, donde se celebrarán estas fiestas al igual que comidas bailables que habrán de tener la mejor acogida por parte de la sociedad habanera.

Sin quitarle su sabor tropical aquel patio ha sido transformado en un lugar encantador de belleza, de buen gusto, habiéndosele introducido muchas novedades que incluye la luz indirecta sobre la tela hecha de fibra de vidrio, primera en su clase que llega a Cuba, y que sirve de marco a la tribuna de la orquesta.

Lindas plantas tropicales aumentan la belleza de la terraza que bien pudiéramos llamar «Terraza Bajo la Luna».

El amable señor McKenna, Administrador del Nacional, que ya se viene anotando muchos éxitos al frente de aquel Hotel, nos comunica que «Aire Mar», la nueva barra anexa a la terraza «Bajo la Luna», aumenta en popularidad cada día, y que sus nuevas decoraciones y detalles de luz indirecta aumentan sus muchos atractivos.

Un éxito le auguramos a la nueva temporada del Nacional.

LILY BATET Y MARGOT BLANCO.—Un acontecimiento artístico y social promete constituir la primera presentación en público de las exquisitas guitarristas y cantantes Lily Batet y Margot Blanco, que acaban de llegar a nuestra capital, tras una larga tournée por los Estados Unidos, Canadá y México.

Lily Batet y Margot Blanco, ya consagradas por el público extranjero y admiradas por todo el público cubano, se presentarán en un gran recital el día ocho de noviembre, bajo los auspicios de la Sociedad Pro-Arte Musical.

Este evento ha despertado el mayor interés.

Ello queda demostrado con el gran pedido de localidades que hay por parte de nuestras principales familias.

Para esa tarde Lily y Margot nos prometen a dúo de guitarras las últimas canciones, tanto cubanas como extranjeras, destacándose en el programa un grupo de canciones mexicanas con las que alcanzaron grandes éxitos en la capital y otras ciudades aztecas.

Para estas últimas vestirán lindísimos trajes auténticos de chinas poblanas adquiridos en su reciente viaje a México.

En Pro Arte Musical, [illegible] seis de la tarde, o por los teléfonos F-6331 o F-3057, se podrán [illegible] localidades para este magno recital que será gratis para los socios de Pro-Arte Musical.

En notas próximas daremos más detalles de tan importante evento artístico y social.

EN LA HISPANOCUBANA.—Mañana, viernes, a las 9 p. m., tendrá efecto en la Escuela Zapata, Infanta esquina a Espada, la decimonovena lección del brillante Curso de Doctrinas Políticas que con tanto éxito viene explicando la Institución Hispanocubana de Cultura.

Esta lección versará sobre el tema «El Constitucionalismo», que será explicado por el distinguido intelectual doctor Alvarez Gallegos.

(Continúa en la página NUEVE)

Pinareñas

EL SENADOR COLLADO

Acompañado de los representantes señores Manuel Pérez Galán, Antonio Duarte Alfonso y Matías de la Fuente, visitó la capital pinareña el pasado domingo el presidente del CND en toda la República, senador Ramón del Collado Fuentes, quien les ofreció un almuerzo en el Hotel Globo a sus correligionarios, con el cual dejó abierta la campaña constituyentista en la República.

Al saludarlo por este medio, queremos extender esa salutación a sus colaboradores y congresistas pinareños señores Manuel Pérez Galán, Antonio Duarte y Matías de la Fuente.

HACIA LA CAPITAL HABANERA

Después de haber asistido a la boda de la señorita doctora Olga Nodarse, de la que ya hemos dado cuenta con toda amplitud, regresó nuevamente a la Habana el joven y querido amigo señor Bernardo de la Rionda, quien tiene en Pinar verdaderos afectos y grandes simpatías.

BODAS DE PORCELANA

Aunque algo tarde queremos reiterarle nuestra sincera congratulación a los distinguidos esposos, la bella y simpática señora Alicia Pons y el caballeroso capitán ayudante del Regimiento «Martí» de la Habana, señor Alejandro Iglesias, quienes recientemente festejaron el veinte aniversario de su feliz unión.

Tan apreciable matrimonio, de lo más estimado en el seno de la sociedad pinareña donde residieron por muchos años, tuvo con tal motivo un día lleno de satisfacciones y hasta su magnífica residencia allá en la Ampliación de Almendares llegaron para ellos muchas felicitaciones de familiares y amigos.

Alicia recibió muchas y preciosas flores.

UNA TRISTE NUEVA

Rodeado de sus familiares y amigos íntimos dejó de existir en esta capital la semana última el señor Juan Hidalgo Molina, persona caballerosa y estimadísima que fuera colono del pueblo de Unión de Reyes y abuelo del culto compañero en la prensa señor Félix Picart, Director del periódico «La Hora».

Una sentida manifestación de duelo constituyó el sepelio del desaparecido, quien gozaba en Pinar del Río de sinceras simpatías por su caballerosidad y buenas intenciones.

El compañero Isidro Pruneda, con palabras sencillas pero conmovedoras, despidió el duelo y dió el pésame en nombre de los periodistas pinareños al colega de Unión de Reyes.

UN SOLEMNE ACTO

El domingo último se celebró una solemne ceremonia en la capilla del importante centro docente de las Escuelas Pías de esta provincia, con motivo de la bendición y colocación de una imagen de San Antonio de Padua.

Fué madrina de la bendición la señorita Aurora Martínez, a la que acompañaron otras madrinas de honor.

Se cantó la solemne misa «Omnipotens Deus», en la que intervinieron los religiosos del plantel.

Fué un acto lleno de devoción y recogimiento religioso, en que vibró el alma de la fe cristiana y del sincero amor a Dios.

Para esta ceremonia fuimos finamente invitados por el Rev. Rector de las Escuelas Pías y la Comunidad de Padres de la misma.

DISTINGUIDOS HUESPEDES

Con objeto de asistir al almuerzo que el domingo pasado les ofreciera en esta capital el presidente del CND senador Collado, tuvimos el gusto de saludar a los queridos amigos y políticos doctor Matías Rubio Linares, candidato a delegado de la Constituyente; el Alcalde Municipal de Guane doctor José María Suárez Suquet y el señor Pedro Argüelles, miembro de una prestigiosa familia cubana.

Todos ellos regresaron el lunes último a su feudo natal de Guane, donde desenvuelven sus actividades con acierto y aprobación general.

POR LOS TEATROS

En todos los turnos elegantes de hoy miércoles nos ofrece la empresa de este coliseo el final de la interesante serie «Las Hazañas de Red Barry» que tanto gustó anoche, y la magnífica producción que lleva por título «Dilema» donde realizan el mejor papel de su carrera artística Larry Blake y Nan Grey.

Mañana jueves 2, «El Borrón de la Familia», por Wallace Beery y «Andy Hardy en Peligro», cómica hasta el paroxismo, por Mickey Rooney.

Guillermo RODRIGUEZ.

GALQUITRAN GUYOT
CONTRA:
CONSTIPADOS, BRONQUITIS, AFECCIONES DE LA GARGANTA Y PULMONES.
DE VENTA EN:
TODAS LAS FARMACIAS
Maison Frere, 19 Rue Jacob. Paris

Contra DEBILIDAD tome FITINA

EN CUBIERTOS DE GARANTIA
Brindamos la colección más extensa para todos los presupuestos, hasta $500.00
PRECIOSOS ESTUCHES CON DISTINTAS COMBINACIONES
VISITENOS Y CERCIORESE DE QUE PUEDE ADQUIRIR MERCANCIA DE LA MAS ALTA CALIDAD A LOS PRECIOS MAS BAJOS DE NUESTRO GIRO.
CASA VERSALLES NEPTUNO Nº 164. Frente al Teatro "Encanto".

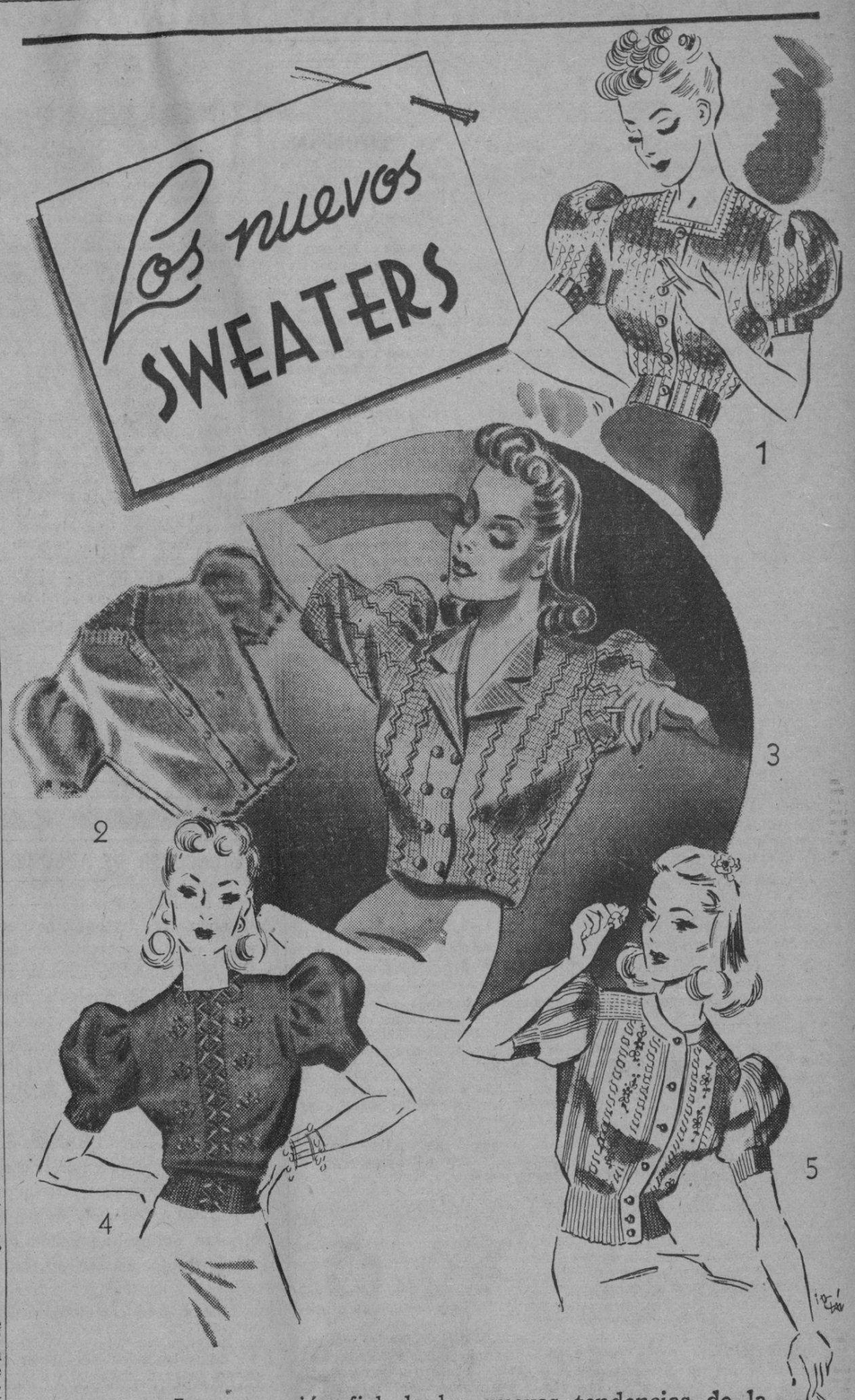

Interpretación fiel de las nuevas tendencias de la moda en sweaters, estos preciosos modelos exclusivos de LA FILOSOFIA que nos complacemos hoy en someter al buen gusto de ustedes.

Muestran los primorosos sweaters de LA FILOSOFIA muchos detalles de absoluta originalidad y de refinadísima elegancia; pero para apreciar como es debido el nuevo rumbo de la moda precisa que ustedes vengan a ver la colección completa.

Sigue una ligera descripción de los modelos ilustrados:

1.—Novísimo estilo, de lana, con preciosos bordados, en prusia, vino y teal blue. Tallas 34 al 40 ..... 4.75

2.—Imitando Angora, abierto (y cerrado), en rojo, maíz, orquídea, green y blue. Tallas 34 al 40 ..... 2.50

3.—De lana, hecho a mano, en blanco, rosa y teal blue. Tallas 34 al 40 ..... 4.75

4.—De lana finísima, con zipper y bordados al frente, en teal blue, vino y blanco. Tallas 34 al 40 ..... 5.00

5.—De lana, muy lindo, tipo tirolés, en blanco, verde y royal. Tallas 34 al 40 ..... 3.50

Los sweaters de LA FILOSOFIA son la verdadera expresión de la última moda.

LA FILOSOFIA

Dispone Hacienda que no se abone el impuesto de Derechos Reales en bonos o valores, que no estén en circulación

La Dirección del Servicio Central envía una circular a las oficinas fiscales en ese sentido. De manera especial se llama la atención sobre títulos de créditos garantizados

El Director General del Servicio Central ha ordenado que se circule a las oficinas recaudadoras la resolución firmada por el Subsecretario de Hacienda acerca de que no están obligados a pagar el impuesto del dos por ciento sobre Derechos Reales, los bonos o valores que no estén en circulación.

De manera especial se llama la atención de los funcionarios fiscales acerca de lo que dispone el Subsecretario de Hacienda, sobre bonos, pagarés, cédulas o cualquiera otros títulos o documentos de crédito garantizados por créditos hipotecarios, que desde su emisión no se hubieren puesto en circulación, diciéndose que no están sujetos al pago del impuesto del dos por ciento a que se refiere el artículo 18 de la Ley de 15 de julio de 1925, Derechos Reales. Las entidades emisoras, desde luego, deberán someterse al procedimiento de comprobación que determina la propia circular.

La resolución del Subsecretario tiende a considerar en las propias condiciones los documentos crediticios que no hayan salido nunca de la posesión material de la persona o entidad emisora.

La disposición establece que las entidades que emitan documentos de crédito, están obligadas a presentar en la oficina fiscal correspondiente a su domicilio, los valores no obligados al pago del impuesto por no haber estado nunca en circulación. Esta presentación de documentos deberá hacerse al vencimiento de cada período de cobro voluntario del impuesto aludido.

La circular señala a las administraciones fiscales el método que deben emplear con objeto de evitar irregularidades en esta labor, ofreciéndoles procedimiento para acusar a las personas responsables de haber hecho alguna declaración falsa sobre el particular.

Los licoristas.

Citada por el Secretario de Hacienda, doctor Joaquín Ochotorena, estuvo ayer la Comisión de la Asociación de Licoristas y Vinateros de Cuba, interesada en los procedimientos puestos en vigor para cobrar los impuestos de la Ley de Alcoholes, en lo que respecta a las mermas de los tres últimos años.

La Comisión, presidida por el señor Jurado Cubas, no pudo celebrar su entrevista con el doctor Ochotorena por encontrarse en Palacio despachando asuntos urgentes con el Ejecutivo. Fueron citados para mañana, viernes.

Rumores de renuncia

Insistentemente se rumoraba en los pasillos del despacho del Secretario de Hacienda que el administrador de la Zona Fiscal de Occidente de la Habana bahía presentado la renuncia de su cargo, por estimar que se le obstrucciona con las frecuentes visitas de inspección en su oficina.

Según el último parte enviado por dicho administrador, señor Fernandez Tosco, la oficina a su cargo recaudó en el mes de octubre, por todos conceptos, $229.618.39. En igual mes del año 1938, $165.649.73, con un superávit a favor en este año de $63.986.66.

SE FRACTURO UN BRAZO

En el Primer centro de socorro fué asistido Leonila Ramos González, de 80 años de edad y vecina de Luz número 459, de la fractura del brazo izquierdo, que sufrió al caer en la esquina de Sol y Villegas.

M.E.C.D. 2016

EN EL PRESUPUESTO DE SANIDAD SE INCLUIRA EL AUMENTO DE DIETA PARA LOS ENFERMOS HOSPITALIZADOS

G A C E T I L L A S

NEPTUNO: «Entiéndase con mi abogado» y «1 CONTRA 100»

Un magnífico programa es el que ofrece hoy el cine «Neptuno», figurando dos verdaderas super-producciones: «Entiéndase con mi abogado» por Walter Pidgeon y «Uno contra cien» con Melvyn Douglas y L. Platt.

Se trata de dos producciones de primer orden que mucho gustarán al numeroso público que seguramente asiste a este teatro.

Además el Noticiero. Los precios: 15 centavos de 2:30 a 6:30 y 20 centavos después. Niños a todas horas 10 centavos.

El sábado y domingo: Dos grandes películas: «Mi hombre» por Tyrone Power y Alice Faye, pareja de gran prestigio y «En pos del peligro» por Preston Foster y Lyn Bari.

Además se exhibirá el episodio 9 de la interesante serie: «Mandrake, el Mago», que lleva por título: «Raíles de Torres».

El lunes: La gran producción documental: «¿A dónde va Europa?». Una página vívida de gran actualidad. Junto con ella: «Extasis africano».

FAVORITO: «DON JUAN TENORIO» (ULTIMO DIA)

Solamente se ofrecerán películas hoy en el teatro «Favorito» de 5:00 a 7:30, exhibiéndose: «La trata de Blancas», (aprobada exclusivamente para mayores) y «Vencido por amor» o «Pepe le Moko» por Jean Gabin.

Además el Noticiero. Los precios: 10 centavos luneta y 5 centavos tertulia. A las 9 de la noche, función extraordinaria, ofreciéndose por última vez el drama inmortal de Zorrilla: «Don Juan Tenorio», que interpretará la gran Compañía de Joaquín Riera, en la que se destaca la gran actriz cubana María Brenes, que encarnará a Doña Inés.

Decorados sintéticos al igual que en los principales teatros europeos.

Espectáculo de verdadera gerarquía artística. Solamente 30 centavos costará la luneta y 20 centavos la tertulia.

Mañana: «Cada loco con su tema» por Enrique Herrera y Joaquín Pardavé y «Sombras de Traición» por Jack Holt.

El sábado: Debut de la Compañía de Ramón Espigul, que ofrecerá «Ahora seremos felices». En la pantalla: «La casa embrujada» y «En defensa de su hermano».

FLORENCIA: «VIGIAS DEL MAR»

Hoy, es el último día que los asiduos al teatro «Florencia», pueden disfrutar de la magnífica super-producción de la Columbia: «Vigías del Mar», que está interpretado por Randolph Scott, Frances Dee, Ralph Bellamy y Walter Connolly.

Película de gran acción que a todos entusiasma por el enorme realismo de sus escenas.

Se completará el programa con la formidable comedia: «Dos fusileros sin balas» (copia nueva) por Stan Laurel y Oliver Hardy.

Además, el noticiario. Los precios: 20 centavos de 2:30 a 6:30 y 30 centavos después. Niños a todas horas 15 centavos y tertulia familiar 10 centavos.

Mañana: Viernes popular con «Me hicieron Criminal» con John Garfield y Glora Dixon y «Secretos de una actriz» por Kay Francis.

El sábado y domingo: La dinámica Estrellita Castro en la graciosa película hablada en español «Mariquilla Terremoto», que se ofrecerá conjuntamente con «Aniversario de Bodas».

Además el episodio 8 de la serie: «Mandrake, el Mago».

MANZANARES: «EL PROFESOR MAMLOCK»

Para hoy en «Manzanares» el cine de las familias, por su comodidad, por el confort que nos ofrece siempre, por las grandes producciones, por la proyección y el propio moderno sonido, en la tanda y noche de hoy a precios populares se pasará la grandiosa producción ejemplo real de la política nazy, contra los ídos, que lleva por título: «El Profesor Mamlock» y para completar el programa comedias, cartones y la producción en español por Chato Ortin y Esther Fernández, titulada: «Luces de Barriada».

Mañana: «La Golondrina» en español por Domingo Soler y la producción por Walter Abel, titulada: «El primer delito».

El sábado y domngo: «Refugio infernal» por la pandilla de «La Escuela del Crimen».

El domingo regia matinée con comedias, cartones, notciarios y películas del oeste y episodios.

ROXY: «LOS NOVIOS» Y «PIGMALION»

A petición se exhibirá en el cine «Roxy» de 14 y Primera en el Reparto Almendares, la regia producción: «Pigmalion», basada en la exquisita comedia de Bernard Shaw, y proclamada una de las diez mejores películas del año por los críticos del mundo entero. Una pobre muchacha londinense transformada en duquesa bajo la mágica influencia de Leslie Howard, que interpreta a la perfección el role del Profesor. Conjuntamente se exhibirá una de las más admiradas creaciones de la pareja más mimada de la pantalla, Nelson Eddy y Jannette Mc Donald, titulada «Los novios». Precios: 15 centavos luneta por la tarde y 20 por la noche. Niños y tertulia 10 centavos.

Mañana, «Hotel del Norte» una película de ritmo rápido y trama plena de realismo emotivo y sensacional, por la bellísima Annabella en el role central femenino y Jean Pierre Aument como el astro masculino. El sábado, «Mariquilla Terremoto».

RIVOLI: «DOBLE EXPIACION»

Una trama de esas que jamás se olvidan por su emotividad y sentimentalismo, nos presenta la interesantísima film «Doble expiación», por Lucille Ball, que hoy exhibirá en sus turnos elegantes el cine «Rívoli» del reparto La Sierra. Amor... intrigas, y un gran fondo moral encontrará usted en esta preciosa película que se exhibe conjuntamente con la copia nueva de «Volando hacia Río Janeiro» la primera película que hizo notables a la célebre pareja de bailarines, Fred Astaire y Ginger Rogers. Los precios: 15 centavos luneta por la tarde y 20 por la noche. Niños, 10 centavos.

Mañana, un grandioso pre-estreno: «El hombre de la máscara de hierro», un intenso drama inspirado en hechos reales que acaecieron durante el reinado de Luis XIV, de Francia, cuando este cruel y despiadado monarca hizo encerrar dentro de una máscara de hierro a su propio hermano Felipe, y le hizo levantar un trono en las oscuras prisiones de la Bastilla.

REINA: «TRADICION HEROICA» Y «TERRIBLE SOSPECHA»

Las carteleras del cine «Reina» anuncian para hoy el estreno de la super-producción «Tradición heroica» un film repleto de acción y colorido, un episodio más de los dominios de albión en Africa, con un reparto de estrellas de primera magnitud encabezado por Douglas Fairbansk Jr, Basil Rathbone, Virginia Field, Lionel Atwil y miles de extras.

El otro estreno que cubre los primeros turnos es la escalofriante producción «Terrible sospecha» por Otto Kruggers. El Paramount Sound News con los últimos acontecimientos mundiales y un cartón completan el programa.

La luneta costará 15 centavos hasta las 6 y 30 y 20 centavos después, los niños y la cómoda tertulia familiar a todas horas 10 centavos.

Mañana, «Dos Fusileros sin Balas» y «Aventuras de Huck Finn.»

RIALTO: «JUAREZ»

Nuevamente se exhibe hoy en el teatro «Rialto» la monumental producción Warner titulada «Juárez», el drama donde vemos palpablemente como el intenso amor que Benito Juárez sentía a su pueblo, arrancó a México de las garras de un dictador y perpetuó en la América una República libre y soberana. Paul Muni y Bette Davis ofrecen sus magistrales actuaciones y tienen la cooperación de otros artistas igualmente distinguidos como: Brian Aherne, Claude Rains, John Garfield, Donald Crisp, Poseph Calleia y Gilbert Roland.

Se completa el programa con el drama: «El hombre que se atrevió». Interpretado por June Bryan y Charles Grapwin.

Los precios para la función de hoy que comienza desde las 2 y 30 son: mayores 30 centavos hasta las 6 y 30, después 40 centavos, niños 20 centavos.

Mañana, este mismo programa.

PRADO: «CUMBRES BORRASCOSAS»

Para hoy anuncian las carteleras del elegante teatro «Prado», como siempre matinée a las 2 y tandas a las 5 y 8 y 15, con lo mejor en película por el más bajo precio de 10 centavos. Exhibiendo primeramente la formidable e histórica producción del gran actor Gary Cooper «Las aventuras de Marco Polo», y el más cumplido romance amoroso que ha pasado por la pantalla. La película mejor del año «Cumbres borrascosas» por la adorable actriz Merle Oberón. Completando el programa una revista y un gracioso cartón. Mañana, dos grandes joyas «El Correo del Sur» por Charles Vanel, y «La Sonata de Kreutzert», por Gaby Morlay. El sábado y domingo «Retorno al amanecer» por Danielle Darrieux y «Sueño de Hadas» por Shirley Temple.

VERDUN: «EL REFUGIO INFERNAL»

Terminan hoy las exhibiciones del grandioso programa que con gran éxito ha venido presentando el elegante teatro «Verdún», de Consulado 214, teléfono A-9206.

En función continua desde las 2 de la tarde se exhibe el intenso drama de verteginosa acción «El Refugio Infernal», en cuyo reparto aparecen los muchachos de «La Escuela del Crimen», secundados por Margaret Lindsay y Ronald Reagan. Conjuntamente se exhibe la interesante producción de honda intriga y emocionantes escenas «Los contrabandistas del aire», por Ronald Reagan y John Litel. Además el Noticiario, un cartón en colores y una comedia musical.

Los precios: 15 centavos luneta hasta las 6 y 30 y 20 centavos después. Los niños 10 centavos y la tertulia familiar con butacas 10 centavos a todas horas.

Mañana, «Rapsodia de Juventud» y «Tradición heroica».

COLONIAL: «LA ULTIMA MELODIA»

Día cubano es el de hoy en el favorito cine «Colonial», sito en Reina 309, pues pasa por su pantalla dos películas cubanas, que harán las delicias de sus asiduos.

Hoy desde las 5 de la tarde se exhibirá revista, comedia, estreno de la preciosa cinta típica «El romance del palmar» con Rita Montaner, Carlos Badías, Garrido-Piñero y otros y estreno de la bellísima joya musical cubana «La última melodía» con Lolita González, Garrido-Piñero y otras populares figuras.

Precios: mayores 10 centavos hasta las 6 y 30 y 15 centavos después. Los niños 5 centavos. Tertulia damas y niños 5 centavos y caballeros 10 centavos.

Mañana: «El Santo en Londres» y «Baila conmigo».

«CONCURSO DE ARGUMENTOS CINEMATOGRAFICOS»

PELICULAS CUBANAS, S. A., accediendo a la solicitud de numerosas personas, ha decidido prorrogar en un mes el plazo para la presentación de los trabajos del CONCURSO DE ARGUMENTOS CINEMATOGRAFICOS que viene celebrando bajo las siguientes bases:

1.—El tema es absolutamente libre y debe desarrollarse en Cuba, en el campo, sin llevar nunca la acción a la capital, aunque parte de ella pueda ocurrir en alguna población.

2.—PELICULAS CUBANAS, S. A., se compromete a filmar los tres argumentos seleccionados por el Jurado, otorgando además un premio de $500 al mejor y uno de $300 a cada uno de los otros dos.

3.—Los autores no deben tener preocupaciones técnicas. Basta que envíen el relato con las descripciones de rigor y los diálogos correspondientes, sin ajustarse a los tecnicismos cinematográficos.

Los trabajos deben ser enviados a la oficina de PELICULAS CUBANAS, S. A., Manzana de Gómez, número 212, escritos en máquina a dos espacios antes del día 30 de Noviembre del año en curso.

Oportunamente se darán a conocer por medio de la Prensa los nombres de las personas que integrarán el Jurado de este Concurso.

ACTUALIDADES: «SUICIDATE Y VERAS»

Grandioso programa ofrece hoy el confortable y elegante cine «Actualidades» sito en Monserrate 262 con el teléfono M-5575.

En función continua desde las 2 de la tarde hasta las 11 y 30 de la noche se exhibirá revista, comedia, el episodio 11 de la emocionante superserie «El Halcón Enmascarado», estreno de la divertida comedia «Suicídate y verás» con el popular cómico Joe E. Brown y Steffi Dunna y estreno de la preciosa, regia joya musical copia nueva «¡Oh... Marieta» con Nelson Eddy y Jeanette Mc Donald.

Mañana: la sensacional serie completa «Guarda costa alerta» por Rolph Byrd y Bela Lugosi.

CERVANTES: «MR. MOTO DE INCOGNITO»

Interesante resulta el programa que la empresa de este moderno y simpático cine familiar ofrece hoy a su numeroso público: «Mr. Moto de Incógnito» por Peter Lorrie, producción ésta que será exhibida en los turnos de matinée, tanda y noche a precios populares conjuntamente con cartones y comedias y la grandiosa producción por Alice Faye «Alas de Gloria. Mañana: Damas 5 centavos. «Antes de Media noche» Jean Arthur y «La Dama y sus Pistoleros» por Fay Bainter.

LIRA: «CADA LOCO CON SU TEMA»

«Lira», el favorito teatro de Industria y San José, con el teléfono M-4474, presenta para hoy en sus turnos preferentes, el estreno de la regocijante super producción, totalmente hablada en español: «Cada Loco con su Tema», que interpretan Enrique Herrera, Joaquín Pardavé y Gloria Marín. La cinta que bate todos los records de hilaridad de la pantalla, presentando en 90 minutos más comedia, más alegría y más regocijo, que cualquiera de las demás comedias que usted haya visto o imaginado. Seguidamente, se exhibirá un poderoso super drama totalmente hablado en español: «La Verbena Trágica», con Fernando Soler y Luana Alcañiz. Además, un noticiario, un cartón y una comedia. Precios: lunetas, antes de las 6:30, damas y niños 5 centavos y caballeros 10 centavos. Después, 10 centavos todos.

Mañana: dos soberbios estrenos: «El Jade Fatal», de Glenda Farrell y Barton Mc Lane; y Bonita Granville, en «Nancy la Repórter».

MAJESTIC: «EL RETORNO DE CISCO KID»

Un gigantesco programa doble, a precios populares, presenta para hoy en todos sus turnos, el elegante teatro «Majestic» situado en Consulado 210 con el teléfono M-4477. Comenzando la función corrida a las 2 en punto de la tarde, y además de un noticiario, un cartón en colores y una graciosa comedia se exhibirá el exquisito espectáculo musical, «Idilio Incógnito» que interpretan Tyrone Power, Sonja Henie y Joan Davis. A continuación se exhibirá la emocionante super-producción, repleta de acción vigorosa y fascinante, «El Retorno del Cisco Kid» que interpretan Warner Baxter, Lynn Bari y César Romero. Las aventuras emocionantes del bandido más famoso que cruzó las fronteras mejicanas, vuelven otra vez a la pantalla, para darnos un fascinante fotodrama de acción, emociones y aventuras. Precios: luneta y preferencia, 10 centavos, caballeros 10 centavos.

Mañana: «Cancionero Cubano» con Ernesto Lecuona, Garrido y Piñero y Henry Fonda y Marjorie Weaver en «El Joven Lincoln».

4 CAMINOS: «DON JUAN TENORIO»

Hoy el grandioso drama: «Don Juan Tenorio», única presentación a las nueve en punto de la noche, en el popular teatro «Cuatro Caminos», de Belascoain 1107, con el teléfono M-3676, por la compañía que dirige el actor Guillermo de Mancha, que componen artistas de gran cartel como: Blanquita Amaro, Otto Sirgo, Asunción del Peso, Xiomara Fernández, Anibal de Mar y Ana M. Prieto.

En tanda de 2 de la tarde a 8:30 de la noche, dos colosales producciones, en primer turno: «El Secreto de Vivir», por Gary Cooper y Jean Arthur; y en turno preferente: «Hijas Desaparecidas», por Rochelle Hudson, Richard Arlen y Marian Marsh.

Los precios, para la función de la noche. Luneta numerada 30 centavos, sin numerar 20 centavos y tertulia 15 centavos. Para la función de 2 a 8:30, luneta, 15 centavos, tertulia 10 y niños 10 centavos.

Mañana: programa en español cien por cien. Libertad Lamarque, en «La Ley que Olvidaron»; y «Cancionero Cubano», por Garrido, Piñero y otros artistas.

WILSON: «REJAS HUMANAS»

«Wilson», en Belascoain y San Rafael, con el teléfono U-5863; 10 centavos de 1:30 a 6:30 y 15 centavos después. Los niños 10 centavos a todas horas.

Hoy, tarde y noche, la revista semanal: «Noticias del Día»; la comedia especial «Armonía y Melodías»; la comedia por los tres chiflados: «Un Secuestro Sensacional»; y el cartón: «Indiecita Mía»; y las super atracciones: «Dentro de la Ley», super especial atracción, por Ruth Hussey, William Gargan, Paul Kelly y Rita Johnson; y «Rejas Humanas», sensacional y emocionante super joya especial, por Chester Morris, Ralph Bellamy, Ann Dvorak, Rose Stradner y Joan Perry.

A las 5: «Dentro de la Ley» y «Rejas Humanas».

Mañana: día popular, programa especial, con las atracciones: «La Vuelta de Arsenio Lupin», sensacional y emocionante producción de aventuras y misterios, interpretada por Warren William y Virginia Bruce; y «Los Novios», sorprendente espectáculo, todo en preciosos colores, interpretado por Jeanette Mac Donald y Nelson Eddy.

GRIS: «LA VIDA DE IRENE Y «VERNON CASTLE»

«Gris», el confortable y elegante cine de las familias, sito en Baños y 17, en el Vedado, con el teléfono F-4292, de la empresa Heydrich-Fernández Ledón, anuncia hoy un programa colosal.

En turnos de 2 y 8:30, se exhibirá la muy interesante y colosal producción: «Caballero a Medias», con James Ellison y Hlen Wood.

En los turnos elegantes, a las 5:30 y 9:45, revista, variedad y estreno de la maravillosa, regia y preciosa joya musical: «La Vida de Irene y Vernon Castle», con Ginger Rogers y Fred Astaire.

Precios: 15 centavos mayores en la tanda y 20 centavos por la noche. Los niños y tertulia, 10 centavos.

Mañana: «Tenorio a la Fuerza» y «El Encubridor».

El sábado: «Unión Pacífico».

VIVES: «LA DILIGENCIA»

El elegante y concurrido cine «Vives», sito en la calle B, entre 27 y 29, en el Vedado, con el teléfono F-3128, de la empresa Valmaña, brinda hoy un programa soberbio y grandioso.

En turnos de 4:30 y 8:30, se exhibirá un cartón y la bella y regia cinta: «Mujer, Marido y Amante», con Ruth Chartterton.

En turnos preferentes de 5:45 y 9:45, se exhibirá la espectacular y grandiosa producción: «La Diligencia», con Claire Trevor y John Wayne.

Precios: mayores 15 centavos en la tanda y 20 centavos por la noche. Los niños, 10 centavos a todas horas.

Mañana «El Profesor Mamlock» y «Caras Misteriosas».

MODERNO: «CINCO REGRESARON»

Un colosal programa «Radio», ofrece hoy este teatro «Moderno», de Jesús del Monte 365, con el teléfono X-1305. «Cinco Regresaron», de Chester Morris, Wendy Barrie y Kent Taylor; «La Señorita Ciclón», de Lupe Vélez; la comedia «Cuadrúpedo y Medio»; y un «Metrotone». Hasta las 6:30, 15 centavos y después 20 centavos. Los niños 10 centavos, tertulia familiar, con cómodas y elegantes butacas, 10 centavos.

Mañana: regio pre-estreno de «Mamá Soltera», de Ginger Rogers y David Niven; y «De Regreso a la Vida», de John Barrymore y Louis Alberni.

El sábado y domingo: «Mamá Soltera», de Ginger Rogers; «Uno Contra Cien», de Melvyn Douglas; comedias, cartones y revistas.

CUBA Y SALON ROJO: ESPLENDIDOS PROGRAMAS

Las carteleras del favorito cine de las familias «Cuba», sito en Suárez y Corrales. En tanda a las 5 y nocturna a las 8:15, se exhibirá revista, comedia, estreno de la preciosa cinta musical: «Camaradas del Mar», con Bobby Breen; y estreno del épico y sensacional drama: «Gunga Din», con Victor Mac Laglen y otros. Precios popularísimos: damas y niños 5 y caballeros 10 centavos a todas horas.

Mañana: «Nancy la Repórter» y «Contra el Imperio del Crimen».

El popular y confortable cine «Salón Rojo», de Monte y Antón Recio, anuncia hoy un espléndido programa en español. En tanda a las 5 y nocturna a las 8:15, se exhibirá revista, comedia, la divertida comedia: «La Casa de Quirós», con el popular Luis Sandrini; y estreno de la preciosa y regia producción: «Doce Mujeres o Escuela de Señoritas», con Olinda Bozán, Paquito Busto y otros. Precios: damas y niños 5 centavos y caballeros 10 centavos a todas horas.

Mañana: «Rencores Disipados» y «Marido de Conveniencia».

SANTOS SUAREZ: «SOLO LOS ANGELES TIENEN ALAS»

Dos sensacionales películas pasa por su pantalla gigante hoy el predilecto cine «Santos Suárez».

En tanda a las 5 y nocturna a las 8:15, se exhibirá revista, comedia y estreno de la sensacional y formidable super producción de gran espectáculo: «El Capitán Furia», con Brian Aherne, Constance Bennett y otros actores y miles de extras; y estreno de la grandiosa y soberbia super producción: «Sólo los Angeles Tienen Alas», con Jean Arthur y Gary Grant.

Precios: luneta 10 centavos y tertulia, damas y niños 5 centavos y caballeros 10 centavos a todas horas.

Mañana: homenaje a la reina del tango Libertad Lamarque, con «Besos Brujos» y «Ayúdame a Vivir».

BELGICA Y VIOLETA: GRANDES PROGRAMAS

Interesante y escogidísimo programa, dos maravillosas producciones para hoy anuncia el «Bélgica», cómodo, moderno y ventilado cine familiar, situado en Egido y Corrales, al precio de 5 centavos para damas y niños, en matinée y tanda «Malhechor por Herencia», maravillosa joya del cine moderno, interpretada por Jackie Cooper, que en los turnos de matinée, tanda y noche, será exhibida conjuntamente con cartones y comedias y la producción por John Carrol, titulada: «Soy un Bandido».

Mañana: «La Hora Final», por Binnie Barnes; y «El Malvado», por Smith Ballew.

«Violeta»

Monumental programa anuncian las carteleras del cine «Violeta», de Monte y Rastro, al precio de 5 centavos, para damas y niños. «Los Guardianes de la Pradera», por John Mc Brawon; serie completa en 13 grandes y emocionantes episodios, que en los turnos de matinée tanda y noche, será exhibida completa.

Mañana: homenaje a Luis Sandrini, con sus dos mejores películas: «El Cañonero de Giles» y «Palabra de Honor». Damas 5 centavos

SOLICITARA EL SECRETARIO UN CREDITO PARA ADQUIRIR MEDICINAS PARA LOS POBRES

Igualmente incluye créditos para atender a los niños de 1 a 6 años, cuyos padres carecen de recursos para poder atenderlos. No podrá recogerse la basura en Camagüey

Próximamente, como se ha anunciado, el Presidente de la República, coronel Laredo Bru, celebrará una reunión con los miembros de su Gabinete para tratar exclusivamente de los ante-proyectos de presupuestos de las Secretarías de Despacho para el año fiscal de 1940.

Departiendo con los periodistas el Secretario de Sanidad ha declarado en dicha reunión que defenderá varios asuntos de su Departamento que considera de gran importancia para el mejor desenvolvimiento de las oficinas a su cargo.

En primer término, el aumento de la dieta a los enfermos hospitalizados, que actualmente es de dieciocho centavos diarios y que eleva a veinticuatro a partir del primero de enero. Considera el doctor Juan de Moya de primordial interés este problema, si se tiene en cuenta, además, el aumento del precio de los artículos de primera necesidad que por mucho que han bajado últimamente, no han llegado al precio que se mantenían antes de estallar la guerra en Europa.

Otro problema, también hospitalario, defenderá el Secretario de Sanidad. La restitución del crédito denominado «por una sola vez», con destino a la adquisición de medicinas para los hospitales del Estado. Dicho crédito fué suprimido del anterior presupuesto.

El doctor Moya tratará de defender también la creación de un crédito para la atención de cierto número de niños de uno a seis años, a los que, por la Ley, está obligada la Secretaría a prestar cuidados, como ocurría antes de la creación del Centro de Orientación Infantil que sólo atiende a los mayores de la edad mencionada. También la Beneficencia está en el deber de prestar auxilio a los ancianos, los cuales tampoco son atendidos por el referido Centro de Orientación Infantil.

Por último, el doctor Moya explicará al Presidente de la República el motivo que le obliga a consignar una cantidad de dinero para la adquisición de mulos para las jefaturas locales de sanidad. Resulta que desde que se estableció la República no se compran animales para los carretones, a lo que se debe que se estén muriendo de vejez muchos de ellos y otros estén inservibles en los potreros y la recogida de basuras en muchas poblaciones cada día sea más deficiente.

No recogerán las basuras en Camagüey

El doctor Casas, Jefe Local de Sanidad de Camagüey, en telegrama al Director del ramo, le anuncia que paralizará el servicio de recogida de basuras por habérsele agotado la existencia de gasolina y no existir ningún comerciante que se la facilite.

44,800 casas desinfectadas

Durante el pasado mes de octubre el Negociado de Desinfección prestó los siguientes servicios:

Fueron petrolizadas 44,800 casas, reportándose 21 casos de larvas de mosquitos; se sanearon 269 casas de las que se extrajeron 23 camiones de trastos y basuras; se canalizaron y limpiaron 10,649 metros lineales de zanjas; se desinfectaron 1,292 tragantes en la vía pública y 90 casas; 60 carros fúnebres, 65 ambulancias y 20 automóviles por casos de enfermedades trasmisibles.

En los muelles, alcantarillas y almacenes del litoral fueron capturadas 1,854 ratas, las que fueron entregadas al doctor Hoffmann, del Laboratorio del Instituto Finlay, para su examen.

Modificado el artículo 114 de las vigentes ordenanzas

Por Decreto Presidencial ha entrado en vigor la modificación hecha recientemente al artículo 114 de las Ordenanzas Sanitarias, obligando, en lo sucesivo, a proveerse de caretas a los obreros que manipulen en los trabajos de litografía polvos que contengan mercurio, plomo, arsénico u otro producto tóxico; obligando a usarlas a los obreros que los manipulen, así como a tomar un baño al final de la jornada diaria de trabajo.

La anterior disposición ha sido comunicada a los jefes locales del interior de la Isla.

TINA MOREJON
EN LA
CADENA CRUSELLAS
LUNES 6, A LAS 12 Y 30
CMQ COCA

I legó un vapor de Suecia con mucha carga para la Isla

Hoy llegará un delegado ecuatoriano al Congreso Intermunicipal de Chicago

Han sido dispuestas franquicias aduanales para el doctor Héctor Romero Menéndez, delegado del Ecuador a la Convención Pan Americana de la Corporación Intermuncipal cuya primera reunión se celebrará próximamente en Chicago. Llegará hoy en el turbo eléctrico «Veragua».

También serán otorgadas las franquicias correspondientes, al señor George Haikill y familia, Cónsul de los Estados Unidos en la Habana quien llegará en el «Florida» el día 4 de los corrientes.

El «Florida»

Procedente de Miami llegó ayer el vapor americano «Florida», de la Peninsular y Occidental SS Co., que trajo 197 pasajeros, carga general y correspondencia pública.

Entre los viajeros llegados en este buque figura el doctor Pedro Hernández Lovio, distinguido compañero en el periodismo y hermano político de nuestro Director doctor José I. Rivero, quien vino acompañando el cadáver del niño Francisco Adriansen Menocal, fallecido recientemente en New York.

Antonio Fernández, Francisco Gutiérrez y familia, Domingo Romero, Guillermo York y familia, Margarita H. Smith, Lottie Moyard de Kohn, Rogelio Doyarzábal y familia, María Rodríguez, Ramón Alvarez, Mariana Borrell, Carmen G. de Salaya, María A. Ruiz, José Duranzas, Fernando Simo, Francisco Alú, Oscar Alonso y señora, Caridad Sagrada, Eloisa Aguirre, Evangelina Jardán, Asunción O-Reilly, José A. Fernández, Ignacio Alvarez y señora, Carlos Mendiola, cónsul cubano, y señora, Consuelo C. de Belt, Consuelo Finlay, Julia Morales, Elena Franca, Gonzalo Estrada y señora Miguel Figueroa y familia, Julio Mendoza, Nicolás Duany, y señora, Manuel Castro, José Barroso, Alberto Herrera y señora, Joaquín A. García y señora, Eduardo Montalvo y señora, Ignacio A. Ikeber y señora, Rosa Lecrec, Luis Carrillo y señora Oscar Guerra y familia, Ofelia Tejeda, Angel Suárez, Clotilde Pérez Zaida Ferrer, Nicolás J. Moeller, Fausto Cabrera y otros.

El «Pastores»

Con carga general para la Habana, así como carga y ocho pasajeros en tránsito, llegó ayer de New York, el vapor americano «Pastore» de la Gran Flota Blanca.

El «Nanking»

Procedente de Gothenburg y con carga general llegó ayer tarde el vapor sueco «Nanking».

Las salidas

Durante el día de ayer salieron los siguientes barcos: «Oriente», para New York, «Chiriquí», para Puerto Limón, «Pastores» para Puerto Barrios, «Marpesia», para Veracruz.

La recaudación

La Aduana de la Habana recaudó ayer $78.766.99.

El «Veragua»

En ruta a New York llegará hoy a la Habana procedente de Cristóbal el turbo eléctrico americano «Veragua» de la Gran Flota Blanca, que trae pasajeros para la Habana así como carga de frutas y pasajeros en tránsito para el citado puerto norteamericano.

En el «Veragua» se embarcarán los señores: J. Sherry, la señora R. Nelson y otros.

El «Cuba»

Esta tarde arribará de Tampa, vía Cayo Hueso, el vapor americano «Cuba» de la Peninsular y Occidental SS. Co., que trae carga general, correspondencia pública y pasajeros.

Otros barcos que se esperan

Hoy son esperados los siguientes barcos: «Seatrain Havana», que viene de New Orleans, «Maui» que procede de San Francisco de California y escalas.

Mañana llegará el «Cefalú», que viene de New Orleans en ruta a Centro América y el «Toloa» que procede de Tela en ruta a New Orleans.

De la vía aérea

Procedente de Miami llegó ayer al aeropuerto del Arsenal, el avión NC 752 V, de la Pan American Airways Inc, que trajo 30 pasajeros en su mayor parte turistas.

Dicha aeronave regresó ayer mismo por la tarde al puerto de procedencia, conduciendo pasajeros.

DATOS QUE DETALLAN LA GRAVEDAD DEL COMPLEJO "PROBLEMA DEL TRANSITO"

DAÑOS Y PERJUICIOS EN GRAN ESCALA

Consideremos inicialmente los daños y perjuicios sociales y económicos, que anualmente sufrimos:

Promedio de MUERTES por accidentes del tránsito: QUINIENTOS.

Promedio de HERIDOS atendidos, etc. por el Estado: DIEZ MIL.

Costos altos de cada kilómetro recorrido: MILES DE PESOS DIARIOS.

★

RESULTANTES Y DETERMINANTES ECONOMICAS

Estudiando el alto COSTO innecesario de los KILOMETROS que recorremos comprobaremos, aun profanamente, que esos KILOMETROS-TIEMPO son DISTANCIAS-DINERO, como sigue:

RECORRIDO X—½ hora actualmente—REALIZABLE EN 15 MINUTOS.

RECORRIDO H—15 a 20 minutos, hoy—REALIZABLE EN 5 MINUTOS.

PROMEDIOS DE VELOCIDAD, lentos e irregulares, NORMALIZABLES.

KILOMETROS-TIEMPO. — — DISTANCIAS-DINERO

EJEMPLO A.—De la Habana antigua o del Parque Central a cualquier barrio extremo, tardamos «doble y triple» tiempo del que es necesario normalmente.

EJEMPLO B.—Hombre «trabajando» y «motor funcionando» y «vehículo arrancando y parando» gastan y consumen doble y triple ENERGIA-GASOLINA-TRACCION-TIEMPO-DISTANCIA-DINERO, en una HORA, que la que gastarían en media hora.

EJEMPLO C.—Un millón de pasajeros diariamente, que necesitan dos y tres horas para transportarse incómodamente, consumiendo en esa actividad 750 horas al año—dos meses—permanecerían solamente un MES y aún menos, en el interior de los vehículos, ahorrando UN MES DE TIEMPO-DISTANCIA-DINERO-SALUD.

EJEMPLO D.—La COOPERATIVA DE OMNIBUS ALIADOS, que controla el 60% del servicio urbano de pasajeros, aumentaría sus ingresos notablemente, calculándose este beneficio en promedios no menores de TREINTA A CUARENTA por ciento comparativos, sobre el STANDARD actual de ingresos.

EJEMPLO E.—Deduzcamos la UTILIDAD de esas «medias horas»—miles de millones de minutos—que son TIEMPO-DISTANCIA-DINERO, economizados.

EJEMPLO F.—Multipliquemos finalmente esta «utilidad» por el total de horas activas, dividiéndola entre los miles de vehículos con que contamos.

EJEMPLO G.—Palparemos así, que la IMPLANTACION DE UN SISTEMA NACIONAL DE TRANSITO, beneficiaría a todo el mundo; desde los niños que van a los Colegios, hasta los TURISTAS que pasan unas horas felices (?) en Cuba.

EJEMPLO H.—No obstante aumentarse los PROMEDIOS DE VELOCIDAD en más de un 30.40%, disminuyendo el número de paradas y proporcionalmente el total de arrancadas, el TRANSITO ofrecerá MAXIMA SEGURIDAD Y GARANTIAS, tanto en la circulación urbana, cuanto en lo interurbano y en las carreteras.

EXISTE UN SUERO CONTRA LOS ACCIDENTES DEL TRANSITO.

MILES DE PESOS DEL PUEBLO... ¿A CAMBIO DE QUE?

1—Más de 25 impuestos diversos, distintos, importantes.

2—Impuesto GIGANTESCO, CRECIDISIMO, ENORME, sobre la GASOLINA.

3—Recaudaciones ADUANALES, magníficas, por importación de vehículos.

4—Tributación por concepto de «CHAPAS».

5—Tributo anual de casi CIEN MIL PESOS o más por CARTERA DACTILAR.

6—UN PESO, por cada CARTERA DACTILAR, para el INSTITUTO DE PREVISION Y REFORMAS SOCIALES. (Este Instituto destina ese dinero a dar dobles y triples sueldos a individuos que ya tienen otros sueldos).

7—MILES DE PESOS QUE SE COBRAN, irrogando molestias innumerables y hasta denigrantes, mediante la IMPOSICION DE MULTAS INJUSTAS. (El señor Secretario de Justicia debe analizarlo detenidamente).

8—MILES DE PESOS por «EXCESOS DE VELOCIDAD», donde no hay límite prefijado, sólo por «apreciación caprichosa» deliberada y sin pruebas. ¿Qué se hace con esos fondos? ¿Quién los disfruta?

9—Desde los «accesorios» para automotores, hasta las gomas, dan en forma de tributos municipales y nacionales, MILES Y MILLONES DE PESOS, derivados de Storages, Garages, Estaciones de Servicio, etc.

10—Y como si todos esos IMPUESTOS, TRIBUTOS, CARGAS ABUSIVAS y MOLESTIAS, fueran poco; Leones, Rotarios, Industriales y miembros del Consejo de Accidentes, piden CONDENAS Y REPRESIONES PARA LOS CHOFERES Y AUTOMOVILISTAS.

Escipión Pujol

PARADAS ANDANDO...

Los daños y perjuicios relacionados, mas lo que pagamos sin recibir a cambio lo que merecemos, explican claramente por qué no pueden PARAR EN FIRME los ómnibus, como anhelan los ingenuos y los profanos.

Si las paradas en firme se hiciesen obligatorias, el servicio actual se paralizaría. Las paradas en firme, cuestan centavos al arrancar. Las «paradas andando»... cuestan mucho menos, permitiendo recorridos —pases aparte— de 26 a 31 kilómetros—de La Lisa al Cotorro— con transferencia en todos los cruces, para todos los barrios, por 5 centavos.

Sin los servicios de la Cooperativa de Omnibus Aliados el precio de estos viajes oscilaría entre 15 y 25 cts., dadas las deficientes vías de comunicación actuales.

La construcción de avenidas de enlace entre los barrios propuesta por Armando Maribona sería el mejor modo oficial de protejer esta industria cubana y al pueblo que ella sirve.... en vez de pedir castigo para sus obreros, que circulan sorteando peligros, una dificultad innecesaria cada diez metros y las inconsecuencias a esperar de diez y siete mil estorbos que llenan las calles de la Habana....

MAÑANA: «EL PUEBLO ¿MERECE ALGUNA ESTIMACION?»

M.E.C.D. 2016

PAÑOS -- LANAS -- ASTRAKANES Y PIELES

¡¡A PRECIOS MUY ECONOMICOS!!

VEALOS EN LA ELEGANTE DE GALIANO

GALIANO, CASI ESQUINA A NEPTUNO.

No más arrugas CREMA TOKALON.

Atacó un león a un hombre en Marianao; se halla muy grave

MARIANAO, nov. 1. DIARIO. Habana.—El doctor Sardiñas asistió a Alberto Morales Tabío, natural de Matanzas, de 18 años y vecino de Santa Gertrudis sin número, empleado del «Circo Blacamán», situado en la calle Steinhart y Santa Isabel, que presentaba varias heridas contusas y otras por arcada dentaria en la cara dorsal y planos de la mano derecha y escoriaciones diseminadas por el brazo, de carácter grave. Declaró al vigilante Evaristo Ramírez, que era empleado del «Circo Blacamán» y al acercarse a una de las jaulas de los leones fué atacado por uno, que le causó las heridas que presenta, agregando que si no es por la pronta intervención de otros empleados la fiera le hubiera arrancado el brazo.

Procesado por estafa continuada

El juez de Instrucción doctor Cabrera procesó con doscientos pesos de fianza por el delito de estafa continuada, en la causa 1159 de 1939, a Luis Cárdenas González, que en noches pasadas fué detenido por el fiscal Emilio Alvarez Recio por haberse presentado en su domicilio simulando haber sido asaltado. En el sumario constan las declaraciones de Jesús M. Barraqué, Gustavo López Rosales y Raimundo Martínez de Castro López, a quienes el acusado también estafó usando el sistema del asalto, pidiendo permiso para hablar por teléfono. El agente Guillermo David, de la Policía Judicial, que investigó estos hechos, ha comprobado que se trata de un habitual delincuente. Ingresó en el vivac por no prestar la fianza que se le señaló.

Apareció un menor perdido

Mateo Ramírez Yanes, de 29 años, vecino de la clínica «4 de Septiembre», localizó en la Habana a Alfredo Ramos Barrios, de 13 años, vecino de Reina y Adolfo Castillo, el cual había desaparecido de su casa, según denunció su tío Lucas Ramos. El menor declaró al cabo de la Policía, Cruz Hernández, que se había fugado de la casa porque quería ganarse la vida cantando.

Hurto de una bicicleta

Anastasio Hernández Gómez, de 24 años, vecino de Santa Brígida 2, en La Lisa, denunció a la policía que del portal de su casa le sustrajeron una bicicleta pintada de rojo, valorada en cincuenta pesos.

Le llevaron 25 pesos de la sala

Fermín García Fernández, de 57 años, vecino de Primera, entre 16 y 18, denunció al vigilante Oscar Trujillo que personas desconocidas penetraron en su casa y de un saco que tenía en la sala, le hurtaron documentos de valor y 25 pesos en efectivo. También denunció Adela Díaz y Magadán, de 38 años, residente en C, entre Consulado y Lanuza, que le habían hurtado ropas de vestir cuyo valor no podía apreciar por el momento.

Véanse algunos de nuestros modelos de las marcas PETERS y DERBY

VISITENOS TENEMOS SORPRESAS

PIEL COLOR VINO, LO MAS NUEVO

$9.00

COMBINACION DE GAMUZA Y CHAROL $7.50

EL BUEN GUSTO GALIANO, 312. Entre San Miguel y Neptuno. Teléfono M-6713.

POROS CERRADOS

impedidos si la piel está bien limpiada con un jabon no-irritante. Millare usan solamente el

Resinol

HORTEN Productos de Belleza. Pídalos en las principales casas.

CRONICA HABANERA

EN SUS VISPERAS

Un saludo enviamos por anticipado, con motivo de estar mañana de días, a la dulce y encantadora señorita Sylvia Caminero y Pereyra, tan celebrada en nuestra sociedad.

Es hija de nuestro fraternal compañero de redacción, el ingeniero José Caminero y de su esposa, Carmela Pereyra.

Flores y congratulaciones innumerables habrá mañana para la linda Sylvia.

LAS TARDES DE MUSICA DE LA CASA CULTURAL.—Es muy interesante el programa del Concierto que ofrece mañana viernes, a las cinco y media de la tarde, la Casa Cultural de Católicas a sus numerosas asociadas.

Preludio y Allegro. G. Pugnani Kreisler.

La Guitarra. T. Kreisler.

Violín, por la señorita Sara Rubinstein.

Preludio y Fuga. Bach.

Nocturno. Chopin.

Piano, por la señorita Lilliam Roque.

Aria del primer acto de Madame Butterflay. G. Puccini.

Estrofas de Lakmé. Leo Belibes.

Romanza de Manon Lescaut. J. Massenet.

Ouvre tes yeux bleu. J. Massenet.

Si mes vers avaient des ailes. R. Halm.

Villanella. G. Sibella.

Canto, por la señorita Sara Tamayo.

Tarde de arte exquisito, que llevará a los bellos salones de la gran fundación de las Damas Isabelinas, una escogida concurrencia.

LA SEÑORA DE LOPEZ CASTRO. El martes, en ocasión de su santo, recibió muchas flores la señora Corali Rodríguez Sampedro, culta y gentil esposa del prestigioso Secretario de Agricultura doctor Amadeo López Castro.

A la larga lista publicada ayer agregaremos un grupo de preciosos obsequios.

Procedían de la «Casa Trías», el famoso jardín del Vedado tan favorecido por nuestra sociedad.

Helos aquí.

Un precioso cesto de rosas «Catalina Lasa» del Secretario de Gobernación, señor Félix del Prado y señora.

Un cesto de gladiolos del Representante a la Cámara doctor Antonio Martínez Fraga y señora.

Un cesto de gladiolos de Margot Martínez Pedro de Longa.

Una caja de crisantemos del Ingeniero Miguel Villa Rivera y señora.

Una caja de gladiolos de Valentín Rivas y señora.

Y un cesto de crisantemos del Comité Ejecutivo Nacional de la Asociación de Colonos.

Felicidades.

OPERADA.—En la Clínica «La Inmaculada», ha sido operada con éxito satisfactorio por el notable cirujano doctor Manuel González Alvarez, la señorita María del Carmen Núñez.

Un pronto restablecimiento le deseamos.

(Continúa en la página DIEZ)

INVIERNO 1939-40

El Mejor Surtido y los Precios más bajos de la Habana

Paños Ingleses Para Abrigos

Ofrecemos una variada y extensa colección de Paños Ingleses en diversidad de estilos y colores de última moda.

Vea algunos de ellos:

PAÑOS INGLESES de Lana pura en 1-3/4 vara de ancho, a Cuadros, a Listas, Jaspeados y Escoceses.

LA VARA A:

1.35, 1.85, 2.00, 2.25, 2.50 y 2.75

PAÑOS INGLESES de Lana pura, en 1-3/4 vara de ancho, en variedad de colores enteros.

LA VARA A:

0.85, 1.10, 1.80, 2.00 y 2.75

Boleros y Capas de Gran Novedad

Tenemos un extenso y variado surtido en Boleros, Capas y otros estilos novísimos, representadas en las más ricas pieles, tales como:

SKUN, SILVER FOX, WHITE RABBIT, RENARD, PETIT-TOIS, ZIBELINA MUFFLON.

También ofrecemos otra variada colección en los distintos estilos de PIEL DE ASTRAKAN. No deje de verlas.

Las Nuevas Sedas Color Entero

Un alarde de buen gusto

La primorosa colección de Sedas Color Entero, que presenta «LA NUEVA ISLA» a su numerosa clientela y que siempre ha merecido gran atención en todas las temporadas, es este año doblemente atractiva, por la brillantez de sus tonos, más delicados, donde se reflejan los últimos matices que la moda impone para este Invierno.

Otras Novedades para la Temporada Invernal

Invitamos a usted a visitar los demás Departamentos, en donde encontrará un selecto y variado surtido en VESTIDOS, CHAQUETAS, SWEATERS, FRAZADAS, MEDIAS, GUANTES, CARTERAS, TRAJES DE NIÑOS, artículos de Caballeros y demás novedades de Invierno.

MONTE Y SUAREZ — LA NUEVA ISLA — LA CASA DE MEJORES ARTICULOS Y MAS BAJOS PRECIOS. — TELEFONO A-6893

LOS NUEVOS AUTOMOVILES FORD DE 1940

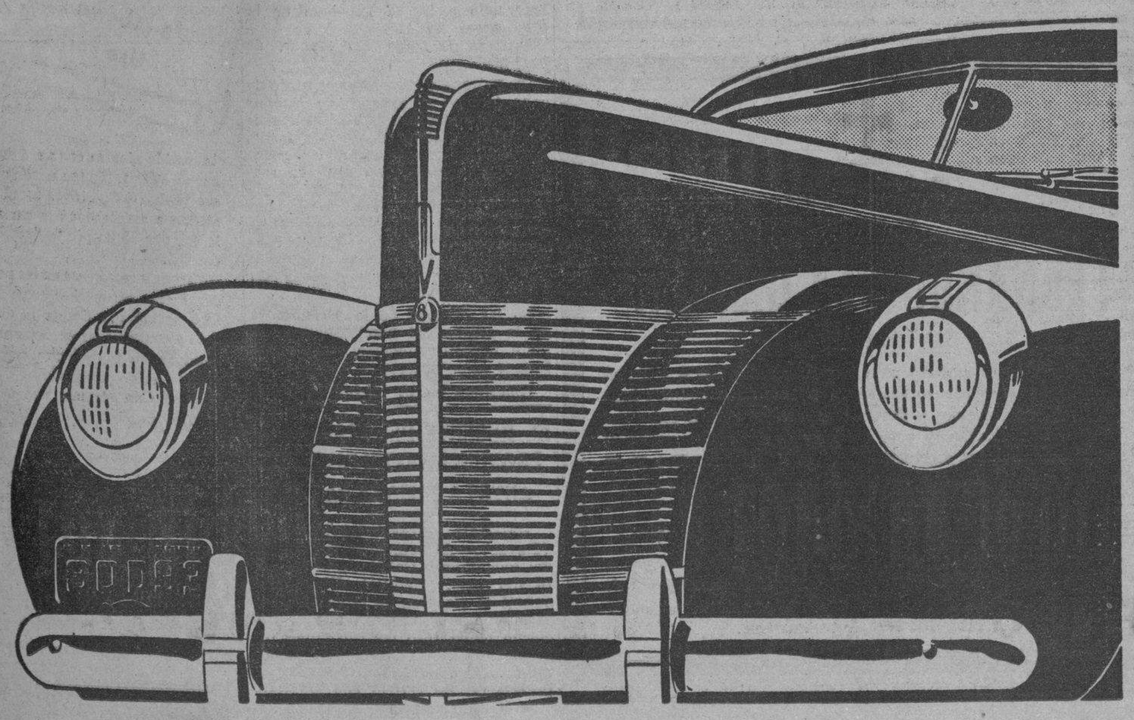

Los 22 adelantos importantes incorporados a las características fundamentales Ford representan, en su terreno, el avance más grande en la ingeniería.

¿Qué es lo que ofrecen los nuevos Ford del 1940 para equiparar su radiante belleza? Nueva comodidad, conveniencia, quietud, seguridad y los interiores más amplios y elegantes, que jámas se han diseñado para un automóvil Ford.

Además, tienen muchas características nuevas e interesantes. La palanca de velocidades está colocada en la barra del volante y la mejorada trasmisión es de una facilidad poco común en el cambio. Nueva ventilación regulada. Amortiguadores hidráulicos mejorados. Muelles más suaves con suspensión mejorada, y un nuevo estabilizador de la marcha.

En los nuevos automóviles, una combinación de nuevas características, proporciona un funcionamiento mas silencioso. Tienen, además, grandes y potentes frenos hidráulicos mejorados y el afamado motor V-8 (selección entre el motor de 85 y el de 60 H.P.) que combina a la vez la suavidad de los ocho cilindros y la economía.

Usted nunca ha visto automóviles con un estilo, comodidad y funcionamiento, a un bajo precio, como el de los nuevos Fords. Conózcalos. Una grata sorpresa le espera.

Ford

22 ADELANTOS IMPORTANTES

PARA COMODIDAD:
1. Más espacio interior
2. Nueva ventilación regulada
3. Nuevo estabilizador de la marcha
4. Suspensión de los muelles regulada
5. Amortiguadores de cierre automático
6. Asiento del conductor de doble ajuste
7. Espaldares de los asientos de nuevo tipo elástico
8. Nuevos cojines para los asientos de bordes "flotantes"

PARA CONVENIENCIA:
9. Nueva palanca de cambio "Al tacto"
10. Mayor accesibilidad al motor
11. Volante de dos rayos
12. Indicador del estado del acumulador en todos los modelos

PARA ESTILO:
13. Nueva belleza exterior
14. Nueva elegancia interior
15. Nueva pizarra de instrumentos

PARA SILENCIO:
16. Mejorado aislamiento de ruidos
17. Transmisión de fácil cambio
18. Discos de las ruedas curvados
19. Tamboras de las ruedas mejoradas para frenos hidráulicos Ford más grandes

PARA SEGURIDAD:
20. Dos limpiaparabrisas gemelos en la base del parabrisas
21. Acumulador y generador eléctricos de mayor capacidad
22. Nuevos reflectores. Mejor luz para más seguridad en la conducción

ADEMAS DE LAS VENTAJAS FUNDAMENTALES FORD

FORD MOTOR COMPANY, SUCURSAL DE LA HABANA, 23 Y P, VEDADO

EN EXHIBICION HOY EN NUESTROS SALONES

EL HOMENAJE A PEDRO VARELA DIRECTOR DE DEFENSA NACIONAL

Próximo ya a celebrarse el homenaje al señor Pedro Varela Noguera, Director General de Defensa Nacional, pues tendrá efecto el sábado 4 de los corrientes, la comisión organizadora ha intensificado sus labores para ultimar los detalles complementarios de este acto, acogido con calor por nuestro mundo social y oficial, y con el que, se le desea demostrar al señor Varela, las simpatías y merecimientos de que se ha hecho acreedor durante su primer quinquenio en tan importante cargo, por su eficiente labor y su siempre amable acogida para amigos y extraños.

Hasta este momento han sido abonados ya, a la citada comisión organizadora que preside el teniente coronel Aurelio García Leal, de nuestra Marina de Guerra Constitucional, alrededor de 850 cubiertos.

Los miembros de la comisión organizadora de este acto, con distintivos individuales, atenderán al público a su llegada al «Círculo Militar y Naval», y acomodarán a cada persona en su lugar previamente fijado.

Las bandas de música del Ejército y Marina de Guerra Constitucional, así como la de la Policía Nacional y los dos sextetos del Ejército y Marina, ejecutarán selectas piezas.

AFECCIONES de la PIEL

ECZEMAS BARROS HERPES

curan facilmente con pocas aplicaciones de INOTYOL

Por sus componentes felizmente asociados, favorece la cicatrización sin irritar las epidermis, aun las mas irritadas.

INOTYOL

Las nuevas creaciones en ABRIGOS americanos

De Alta Elegancia y Bajo Precio

No. 1.—Abrigo de paño inglés en los colores Beis, Bois de Rosa, Prusia, Gris, Carmelita y Blanco.
Tallas 14, 16 y 18, a:
$2.99

No. 2.—Abrigo de Paño Asargado con forro de seda en Gris, Carmelita, Bois de Rosa, Azul Prusia, Beis y Negro.
Tallas del 14 al 18, a:
$5.99

OTRAS NOVEDADES

En abrigos 3/4 tenemos una gran variedad de estilos y colores de moda. Desde:
2.48 hasta 8.99.

Chaquetas de Corduroy y Terciopelos de Seda, a
0.99, 1.48, 2.48, 5.48, 6.48 y 9.99.

Otra gran colección de Abrigos, en los colores más en boga. Desde:
$12.99 hasta $29.98.

LA NUEVA ISLA — LA CASA DE MEJORES ARTICULOS Y MAS BAJOS PRECIOS. MONTE Y SUAREZ TEL.A-6893

M.E.C.D. 2016

Nuevo Modelo 1940

R.C.A. VICTOR

DE LA SENSACIONAL SERIE "NEW YORKER"

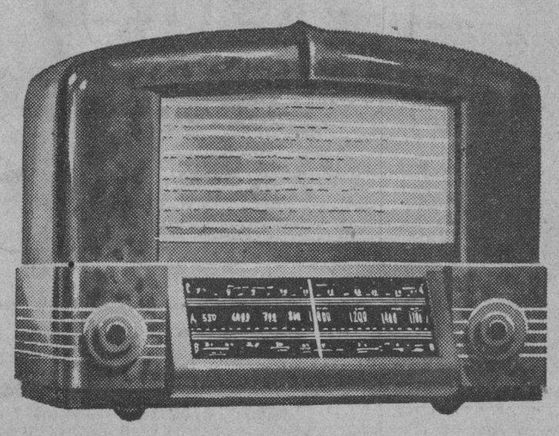

MODELO 6-Q-1

Con este ultramodernísimo Radio RCA Victor de 6 tubos, podrá Ud. estar al tanto de los acontecimientos de Europa, recibiendo las noticias en el mismo momento de producirse. Sus principales características son: Conexión simplificada para Victrola, condensadores fuertes e inamovibles que impiden el microfonismo, eliminación de ruidos y control de tono en seis cambios, contando además con 3 nuevos tubos diseñados especialmente para la serie "New Yorker", que proporcionan más estabilidad y menos interferencia.

Recepción Extraordinaria de Onda Corta.

HUMARA Y LASTRA, S. EN C.
MURALLA, 405 407 M-1640. M-9095

CIA. CUBANA DE FONÓGRAFOS
O'REILLY, 523 TELÉFONO M-1208

UNIVERSAL MUSIC CO.
SAN RAFAEL, 104 TELÉFONO M-2932

LA CASA DE LA MÚSICA.
BELASCOAIN, 262 TELÉFONO U-5458

CASA BARRIÉ
O'REILLY, 453 M-8598

CRONICA HABANERA

SYLVIA MEDINA

Mañana, viernes, celebra su onomástico la lindísima señorita Sylvia Muñiz Codina, hija de la gentil dama María del Pilar Codina viuda de Muñiz.

La señorita Muñiz, una de las figuritas más graciosas y más bonitas de la última promoción, pasará su día sin fiesta ni recibo.

Felicidades.

VIAJEROS DISTINGUIDOS.—Numeroso pasaje trajo ayer el vayor «Florida».

Regresaron en este barco, después de una interesante excursión en automóvil por varias ciudades americanas, la distiuguida dama Consuelo García Echarte viuda de Belt y las encantadoras señoritas Consuelo Finlay, Elena Franca y Julia Morales.

También llegaron en el «Florida» el doctor Miguel Figueroa y su esposa María Teresa Miranda el general Alberto Herrera y su esposa Ofelia Rodríguez Arango y el doctor Nicolás Puentes Duany, Director del Hospital «Mercedes» y su esposa Ofelia Santos.

Otra viajera del «Florida» era la señora Cuca Casteleiro, gentilísima esposa del doctor César Salaya, que pasó una temporada en Nueva York al lado de sus padres.

Para tan distinguidos viajeros nuestra bienvenida.

DE NUEVO EN LA HABANA. — Después de haber disfrutado una temporada por los Estados Unidos han llegado ayer en el «Florida» el señor Oscar Alonso, vice-Presidente de los Ferrocarriles Consolidados y su esposa Blanca Soler.

Para los señores de Alonso nuestro saludo.

EN LA FINCA ARDAVIN. — El domingo se celebró un animado almuerzo en la bella finca de la familia Ardavin en Santiago de las Vegas para festejar el santo del simpático joven Abelardo Garcés.

Con los padres del homenajeado, los esposos Dr. Pelayo Garcés y Dulce María Capote, participaron de este animado almuerzo el doctor Armando Pujol y señora Margot Garcés, las señoritas Cuca y Alicia Vilela, Paquita Alonso, Rosita, Hilda y Mariita Franchi de Alfaro, Hilda Armengol, Teté Alavedra, Zenaida Mont-Ross, Cuca Guiralt y Mimí Ardavin, la amable señorita de la casa y los jóvenes Pelayo Garcés, Martín Malet, Dr. Ernesto García Tudurí, Antonio Menocal, Pepe Roig, Pedro Reculta y Fernando Ardavin.

EL SEGUNDO CONCIERTO DE LA FILARMONICA.—La Orquesta Filarmónica de la Habana, que no se duerme sobre sus laureles, se dispone a ofrecer a sus abonados y al público en general, su segundo concierto de la temporada, el cual promete constituir un nuevo acontecimiento social y artístico.

Será el próximo lunes, día 6, dando comienzo a 9 y media en punto, como ya es costumbre de ritual, en el teatro «Auditorium».

El maestro Massimo Freccia, director de la Orquesta Filarmónica, que tantas manfestaciones de simpatía recibió en el concierto inaugural, por su habilidad técnica, su gran maestría y absoluto dominio, actuará en ese concierto.

Muy interesante el programa.

Helo aquí:

—I—

Die Freischutz, Obertura. Wagner.

Idilio de Sigfredo. Wagner.

—II—

Interludio y Danza Española de la Vida Breve. Falla.

Primera Sinfonía Do Menor. de Brahms.

El Patronato Pro-Música Sinfónica ha tomado el acuerdo de brindar una nueva oportunidad a las personas que se abonen desde esta fecha. Estos solamente pagarán las mensualidades de acuerdo con sus respectivas clases, a partir del pasado mes de junio. Los precios por mensualidades son: Luneta $1.50. Primer Balcony un peso veinte centavos: Segundo Balcony numerado 70 centavos y Segundo Balcony sin numerar 50 centavos.

En las oficinas de la Filarmónica en la arcada del hotel Sevilla-Biltmore pueden obtenerse cuantos informes sean necesarios.

(Continúa en la página ONCE)

¡Primero vivir!

Sin embargo...

Sabemos que la Vida sin buena Salud sería un mito, una triste parodia del vivir. Por eso, cuando el cuerpo sufre los estragos de la salud en fuga, a causa de pertinaces dolencias del

ESTOMAGO, afecciones concomitantes al hígado y VESICULA.

úlcera gástrica o duodenal, COLITIS — Intestinos

precisa abandonar paliativos de efecto accidental y efímero, aplicando el remedio eficaz que detenga la marcha del mal y nos restituya al grado de sanidad y bienestar que debemos poseer. Por suerte, ese **gran remedio** existe ahora:

BISMÁGEN

He ahí el recurso soberano, prodigioso, ¡¡único!!

AVISO: Al comprar Bismágen, el famosísimo y legítimo Bismágen que médicos insignes prescriben y todo el mundo elogia, fíese que la palabra Bismágen no está separada por NINGUNA RAYA ó GUION—No lo confunda con burdas imitaciones sin valor. ¡Cuidado! No acepte imitaciones... ¡ni regaladas!

Dolor de Estómago, Digestiones lentas o dolorosas, Empacho gástrico, Vómitos de líquido o de sangre, Acidez, Eructos agrios, Ardentía, Gases, Dilatación, Mala respiración, Mal aliento, Espasmos, Cólicos, Fermentaciones intestinales, Diarrea o estreñimiento, Dolor de vientre y espalda, Inapetencia, Desnutrición; ¿ presenta su mal alguno de estos síntomas ?,

Esas sensaciones son el medio de que se vale el organismo para demandar socorro. Atiéndalo Ud. de la mejor manera: Ensaye con un frasco del **maravilloso patente Bismágen y**

bendecirá la hora en que decidió tomarlo.

LAS CORTINAS VENECIANAS

prestan carácter a las habitaciones y las conservan frescas y ventiladas.

THEODORE BAILEY & Co.

Fabricantes.

PRECIOS SIN COMPETENCIA

PRADO, 112. TELEFONO M-2411.

CARDENENSES

La sesión inter-clubs de los leones

El 19 de noviembre.

Domingo esa fecha, ha sido señalada oficialmente por el Club de Leones de Cárdenas, que preside el querido doctor Ramón Amador, para el gran almuerzo-sesión inter-clubs que se celebrará en la maravillosa playa de Varadero.

Almuerzo de muchos comensales.

Vienen grupos de excursionistas de los Clubs de Leones de la Habana, Marianao, Santa Clara, Cabaiguán, Cienfuegos, Camagüey, Oriente, Maranzas, Colón, Jovellanos y otros lugares de la República.

Abarcará dos días.

El sábado 18, a las 10 de la noche, magno baile de gala de la prensa de Cárdenas en los salones del Liceo, dedicado a los leones visitantes y sus acompañantes, tocando la famosa orquesta habanera de los Hermanos Le Batard y presentación de artísticos shows.

Se ruega el traje de noche a las damas.

Aunque no es requisito llevarlo.

El domingo 19 a la 1 de la tarde, gran almuerzo-sesión inter-clubs en Varadero y matinée bailable amenizada por la gran orquesta de los Hermanos Le Batard.

Triste aniversario

Se cumple el 2 de noviembre.

Nueve años hace que dejó de existir el que fué bondadoso amigo señor Miguel García Vallejo, al que recuerdan cuantos le conocían por haber sido esposo modelo y padre ejemplar.

Mi oración por su alma.

Cumpleaños

De un amigo hoy.

Al que saludo.

El siempre atento y caballeroso Juan Irigonegaray, uno de los gerentes de la acredita farmacia Irigonegaray y Blanco, que celebra su natalicio.

Páselo feliz.

Dos años de vida

De linda bebita.

Refiérome a Thelma López Cova, la muñeca de los felices esposos señora Thelma Cova de López y el señor Juan López, que en la fecha de hoy cumple su segundo año de vida.

Tesoro de Thelma y Juan, será para ellos de dicha completa esta fecha que les marca el advenimiento al mundo del primer fruto de su venturosa unión, colmada siempre de dichas.

Unión que presencié.

De la que fuí testigo.

La festividad del viernes

El día de las Silvias.

Entre las damas saludaré a la elegante señora Silvia Amador de la Torre, amable esposa del doctor Panchito de la Torre, jefe competente de los Servicios Médicos Municipales y su angelical y linda hija Silvita.

Silvia Rodríguez de Ramírez.

Joven y elegante.

La interesante Silvia de Jongh, hoy casada en la capital.

Silvia Carol Smith.

Silvia Balais Caragol, el tesoro de los distinguidos esposos señora Nena Caragol y Manuel Balais, hoy residentes en Camagüey.

Otra Silvia atrayente.

Silvia Pérez Lamar.

Silvia Ruiz de Casas y su linda hija Silvita, Silvia Sánchez Toledo, Silvia Casanova, Silvita Rodríguez Touzet, Silvita Finalé, Silvia Alvarez Rodríguez, Silvia López.

La boda del sábado

En la Parroquia.

A las 7 de la noche.

Nupcias de la bella señorita María Gertrudis Martínez Hernández y el correcto joven Enrique Fernández García.

Me llega la invitación.

Que dice así:

«María Gertrudis Hernández Acevedo y Francisco Martínez Milanés, tienen el gusto de invitar a usted al matrimonio de su hija María Gertrudis con el señor Enrique Fernández García.

América García Duque de Estrada y Mario Arturo Fernández Sánchez tienen el gusto de invitar a usted al matrimonio de su hijo Enrique con la señorita María Gertrudis Martínez Hernández, que se celebrará en la Iglesia Parroquial de Cárdenas, el día 4 de noviembre de 1939, a las 7 de la noche.»

Raquel Costa de Rojas

Estuvo enferma.

De una afección al oído.

Llevada fué a la capital por tal motivo esa joyita de los distinguidos esposos señora Raquel María de Rojas de Costa y el señor Virgilio Costa, actual administrador del Central Tinguaro, que fué consultada con el notable especialista de garganta, nariz y oídos doctor Pedro Hernández Gonzalo.

Cede ya su mal.

La intervención inmediata del doctor Hernández Gonzalo en esta casa fué un nuevo triunfo para el prestigioso galeno.

Me place decirlo.

Mejorada

Lo está una operada.

Dama apreciada.

Refiérome a la elegante señora Mamie López de la Torre, que acaba de ser operada de apendicitis en la clínica «Casuso», de la Habana, por el hábil cirujano cdenense doctor José F. Clark Muñiz.

Un éxito es operación.

Así lo he sabido.

La paciente lo es la esposa del afable y caballeroso amigo el señor Antonio de la Torre.

Conchita Fernández

Un saludo.

Hágolo llegar para la linda Conchita Fernández, hija del capitán del puerto, el señor Jesús Fernández, que acaba de celebrar su natalicio entre satisfacciones.

Tuvo flores.

Francisco González Bacallao.

Haga esto si se siente NERVIOSA

No tome medicinas que desconoce o dan sólo alivio temporal si lo que necesita es un buen tónico del sistema como el Compuesto Vegetal de Lydia E. Pinkham, acreditado desde hace muchos años, *hecho, especialmente* para la mujer, de saludables hierbas y raíces.

Deje que el Compuesto Vegetal de Lydia E. Pinkham ayude a darle una mayor resistencia del organismo, y así contribuya a calmar la excitación nerviosa, a disminuir el malestar que originan los desarreglos orgánicos de la mujer, y haga su vida más grata.

Desde hace más de sesenta años se dice entre las mujeres que tomando el Compuesto Vegetal de Lydia E. Pinkham. Más de un millón de consumidoras han escrito alabando sus magníficos beneficios. ¡DEBE SER BUENO!

IMPORTANTE. No existe substituto del Compuesto Vegetal de Lydia E. Pinkham. *No se deje engañar con imitaciones.* Obtenga el legítimo y original.

TINA MOREJON EN LA CADENA CRUSELLAS
LUNES 6, A LAS 12 Y 30
CMQ COCA

TALLERES DE EBANISTERIA
El Siglo. DE VICENTE L. DE ARECHAGA
ESCULTURA-DECORACION
MANRIQUE - 853
ECONOMICE
MUEBLES A LA ORDEN EN TODOS LOS ESTILOS
PRECIOS MODICOS EXPOSICION DE MUEBLES CLASICOS
TEL. A-6135 HABANA
COMPRANDO DIRECTAMENTE AL FABRICANTE

✝

E. P. D.

EL SEÑOR

FERNANDO PLA GISPERT

HA FALLECIDO

Y dispuesto su entierro para hoy jueves 2, a las 4 y media p. m., los que suscriben, su viuda e hijos, hermanas, madre y hermanos políticos, sobrinos y demás familiares, ruegan a todas sus amistades encomienden su alma a Dios y se sirvan acompañar su cadáver desde la casa mortuoria, Calle 14 No. 11 entre D y E, en Ampliación de Almendares, hasta el Cementerio de Colón, por cuyo favor les quedarán eternamente agradecidos.

Habana, Noviembre 2 de 1939.

Pilar Malet viuda de Plá, Fernando, María del Pilar, Concha y Angela Plá; Vicenta Gener viuda de Malet, Martín, Rosa, Inés Malet, José Casas, José y Concha Casas, Fernando de Gispert y familia, Osborn & Plá y Dr. Joaquín M. Parracía.

FUNERARIA DE PRIMERA CLASE DE

JOSE C. VIOR

ESPADA, 254 TELEFONOS U-3838 Y U-5252

✝

E. P. D.

EL SEÑOR

FERNANDO PLA GISPERT

NUESTRO SOCIO GERENTE

HA FALLECIDO

Y dispuesto su entierro para hoy jueves, 2, a las 4 y media p. m., los que suscribimos, rogamos a todas nuestras amistades se sirvan acompañar su cadáver desde la casa mortuoria, Calle 14, No. 11 entre D y E, en la Ampliación de Almendares, hasta el Cementerio de Colón, por cuyo favor les quedaremos eternamente agradecidos.

Habana, Noviembre 2 de 1939.

OSBORN & PLA

EL REGENTE DEL IRAK HA PRONUNCIADO UN DISCURSO ANTE LA CAMARA NACIONAL

BAGDAG, Irak, noviembre 1 (Havas).—Al comenzar la reunión del Parlamento irakiense, el Regente del país, Abdullah Illah, pronunció el discurso de la corona, informando a la Cámara que el Gobierno había roto las relaciones diplomáticas con Alemania, ratificando así su adhesión al pacto con Inglaterra. Se refirió con satisfacción a la firma del pacto anglo-franco-turco, diciendo que es un instrumento destinado a reforzar y mantener la paz en el Oriente.

El Regente expuso también las medidas adoptadas para organizar al Irak en tiempos de guerra, reforzándose el ejército e intensificándose las entregas de material.

COMENZO LA LEGISLATURA TERCERA DEL PARLAMENTO DE LA TRANSJORDANIA

AMMAN, Transjordania, noviembre 1 (Havas).—La tercera legislatura del Parlamento de la Transjordania fué inaugurada hoy por el Emir Abdallah en persona, y en presencia del representante del Alto Comisario Británico, del cuerpo diplomático etc. Tewfik Pachá Abdul Huda, Primer Ministro en funciones, habló en nombre del Emir para expresar que las labores parlamentarias comienzan en medio de una situación muy grave. Ratificó que la Transjordania sigue aliada de Inglaterra, a la que considera amiga de todas las naciones árabes y terminó que éstas esperan que las Potencias democráticas las ayuden a realizar sus aspiraciones nacionales.

¡No Deje Ud. que la Piorrea le robe su sonrisa! Use Forhan's

La temida piorrea ataca a 4 personas de cada 5. No sea *usted* una de sus víctimas! Comience usted hoy mismo a resguardar sus encías, a la vez que se limpia la dentadura con FORHAN'S.

Forhan's es *distinta* de las pastas dentífricas ordinarias: tiene DOBLE acción ::: limpia la dentadura y conserva las encías, porque contiene un ingrediente especial para éstas. No pierda Ud. tiempo! Compre un tubo ahora mismo!

9FS5

Forhan's

ES DE DOBLE ACCION

Limpia la Dentadura Conserva las Encías

R. J. Forhan D.D.S.

EL ALCOHOL DE LAS FAMILIAS

ALCO ELITE

PRODUCTO = ARECHABALA

Dolor de la Garganta

Frótese la garganta con este ungüento y luego cúbrala con un paño caliente. Obra a través de la piel como cataplasma, mientras sus vapores, que Ud. inhala, calman las membranas inflamadas.

VICK VAPORUB

FABRICA DE SABANAS CUBA 81

MODERNO 565

Esquina a Sol

Sábanas medio cameras . . . $ 0.40
Sábanas cameras finas . . . 0.60

Sábanas cameras de Warandol, sin apresto 0.90

Sábanas Tramadas de Unión cameras Imperiales garantizadas 1.10

WARANDOLES DE HILO

Liquidamos un lote de Warandoles de hilo, ancho de cama camera. Blancos, la Vara . . . . . 0.95, 1.10 y 1.30
Colores, la Vara . 1.20, 1.40 y 1.75

LIQUIDAMOS LA EXISTENCIA DE SABANAS DE HILO

CLINICA DE OJOS

DR. ENRIQUE CUELLAR DEL RIO

DIRECTOR OCULISTA

Consultas: 9 a. m. a 7 p. m. REINA, No. 358. Teléfono M-7104

M.E.C.D. 2016

HIJOS DE INCLAN
AGUILA 359-361
Entre Neptuno y San Miguel
REINA 55 Entre Angeles y Aguila
BELASCOAIN 256 Entre Neptuno y San Miguel

CRONICA HABANERA

EL FESTIVAL DEL LYCEUM Y LAWN TENNIS

El sábado dieciocho de noviembre, tendrá lugar en el gran Hotel Nacional, una de las mejores y más hermosas fiestas benéficas que hasta el momento se hayan celebrado.

Nos referimos al festival pro-Biblioteca Pública del Vedado, y Casa Social, que viene organizando el Lyceum y Lawn Tennis Club, esa institución meritísima cuya labor cultural aplaude toda la sociedad de la Habana.

Trátase de la primera festa de esta índole que abrirá los grandes actos del invierno.

Como ya hemos dado a conocer, tendrá múltiples aspectos.

Entre los actos de la tarde que darán comienzo a las cuatro y media dedicados especialmente a los niños figura como principal incentivo el Libro de Cuentos.

Los personajes de las leyendas más populares aparecerán en un enorme libro, surgiendo del mismo animados, representados por niños especialmente trajeados.

Una casa de muñecas completamente amueblada, y una biblioteca Olympic, de 28 pulgadas, cortesía de R. Fonseca, se rifará entre los niños. Los números van en los billetes de entrada, a los que se ha fijado el precio de 50 centavos.

También hay muchos alicientes para las personas mayores que concurran en horas de la tarde entre otros, un bridge party, para el que hay ya reservaciones de mesas, las que se pueden hacer sin cuota adicional, original exposición de modas en los apartamentos de la República, en la que podrá apreciarse el arte y buen gusto de modistos tan famosos como Bernabeu, las Otero, Eva, las Salas, Brígida y la casa de Sánchez y Araoz.

Los tickets de entrada, al precio de $1.50 tarde y noche, $1.00 tarde o noche, dan derecho al sorteo de numerosos objetos de arte, sombreros, y otros artículos.

BODA NOTARIAL.—En días pasados ante el conocido notario de esta capital doctor Carlos Jiménez de la Torre, tuvo efecto la boda de la gentilísima señorita Yolanda Pardiñas Nesta, con el correcto joven Héctor Rodríguez Díaz, eficiente auxiliar de nuestro compañero Ramón Becali, Crítico teatral de «El País».

Simpático enlace del cual fueron testigos por parte de la novia: José Rodríguez Vega, padre del novio, Raúl Valdés, José Manuel Valdés Rodríguez, Antonio Becali y J. Manuel Valdés Cruz y por parte de él, el Dr. Antonio Pardiñas, padre de la novia, la gentil dama Mercedes Nesta, Gonzalo Menéndez, Ramón Becali y Carlos Cubillas.

Muchas felicidades le deseamos a tan simpática parejita.

NOTAS BREVES.—Para el sábado once de noviembre, a las seis de la tarde ha sido concertada la boda de la señorita Josefina Rexach y Linares con el señor Humberto Torres y Ortega.

Dicha ceremonia se llevará a cabo en la Iglesia Parroquial del Vedado y de la misma daremos más detalles próximamente.

El Patronato Pro-Música Sinfónica, bajo cuyos auspicios marcha hacia el triunfo la Orquesta Flarmónica de la Habana, celebrará junta mañana viernes, a las cinco de la tarde, en el local de costumbre en el Hotel Sevilla, acto para el cual se invita a todos los miembros.

Opera Nacional presentará mañana viernes, en el Teatro Nacional, la bellísima ópera Lucía de Lammermoor, en cuyo reparto figuran artistas de tanto prestigio como nuestra gran soprano de coloratura Carmelina Rosell, el tenor Francisco Naya, el barítono Llamazares y el bajo Roberto Nieto. Por los teléfonos M-4646 y A-6700, se pueden esperar las localidades.

Ayer cumplió los quince años la graciosa jeune fille, Raquel Reyes y Martínez, hija del doctor Marcelo Reyes y de su esposa Josefina Martínez, por lo que se vió colmada de halagos y congratulaciones.

Luis DE POSADA.

DE DIA... Y DE NOCHE!

● El "Studio-Couch" fabricado por SIMMONS constituye el mueble ideal para la residencia moderna. De día... un magnífico sofá de sugestivas líneas y confort insuperable. De noche... una amplia cama-camera o dos camas individuales según sus deseos.

Sólidamente construídos, los "Studio-Couches" SIMMONS van equipados con los colchones de muelles que han hecho universalmente famoso el nombre de su fabricante. Lujosamente tapizados en distintos colores, son muebles que armonizan con el decorado más suntuoso y satisfacen el gusto más exigente.

● El "Studio-Couch" ilustrado, es uno de los muchos modelos adelantados que acabamos de recibir de New York.

CUBA BRANCH
SAN RAFAEL Y SAN NICOLAS

SIMMONS
SERVICIO EN TODO EL MUNDO

TELEFONO M-7044
LA HABANA

También pueden adquirirse en El Encanto y en las principales mueblerías de la República todos los productos SIMMONS

5 Grandes Beneficios PARA LA SALUD Que Necesita Ud. Diariamente

*THIAMIN
(Vitamina B1) es un elemento nutritivo, fortalece los nervios, da energía y ayuda la digestión. Esencial para estar en perfecto estado de salud, debe suministrarse al organismo diariamente.

Delicioso Quaker Oats, rico in THIAMIN y 4 más elementos importantes*

La alimentación diaria con la Avena Quaker Oats fortalece, da más energía y vigor. Por su contenido de Thiamin, Proteínas, Hierro, Fósforo y "Energía-Alimenticia", es el alimento en grano más beneficioso que se puede comer, y Ud. necesita sus excelentes propiedades alimenticias diariamente para conservarse bien de salud.

Además el Quaker Oats es delicioso, y puede prepararse de muchas maneras distintas. Compre una lata hoy mismo, y verá cuánto bien le hace.

QUAKER OATS
SE CUECE EN 2½ MINUTOS
83C

A PLAZOS, SIN FONDO NI FIADOR
MUEBLES DE EL FENIX
JUEGOS CAOBA, CHAPA, TAPIZ Y PIEZAS SUELTAS, EN TODOS ESTILOS.
VENGA A VERLOS
¡NO PAGUE LUJO!
PICOS, CARBALLIDO Y Co.
TELEFONO: U-1360.
Neptuno y Soledad

DECRETADA LA QUIEBRA DE UN COMERCIANTE DE ESTA CAPITAL POR EL JUZGADO

El Juez de Primera Instancia del Centro declara con lugar una demanda de tercería de mejor derecho. Con esa resolución da preferencia a Manuel Montes para cobrar setecientos pesos

El doctor Enrique Rubio Linares, juez de Primera Instancia del Centro, dictó auto ayer, con vista a la declaración de quiera del comerciante Manuel Parra Martínez, hecha por la superioridad, decretando los pronunciamientos del caso.

Fué designado comisario el doctor Santiago Pérez Ortega y depositario el señor José López Saavedra.

Con lugar una tercería de mejor derecho

En la tercería de mejor derecho seguida por Manuel Fernández Montes Ojeda y otros en el juicio ejecutivo promovido por el doctor Miguel A. Varona Galvis contra Primitivo Fernández Díaz, el juez de Primera Instancia del Centro, doctor Enrique Rubio Linares, dictó sentencia ante el secretario Gabriel Lafuente, declarando con lugar dicha tercería y, en consecuencia, que los actores tienen derecho a cobrar la cantidad de 700 pesos de principal más los intereses legales, preferentemente.

Absuelto en un menor cuantía

En el juicio declarativo de menor cuantía seguido por José Manuel Bengochea y del Castillo contra Felipe Llanillo Ballastra, el juez de Primera Instancia del Norte, doctor Juan Francisco Nodarse, dictó sentencia ante el secretario doctor Jesús Pérez Bustamante, declarando sin lugar la demanda y en consecuencia absuelto el demandado de la reclamación de 574 pesos que le hacía el actor.

El propio juez y en este mismo juicio, declaró con lugar el incidente de oposición formulado al embargo preventivo, dejando suspenso dicho embargo.

En libertad Silvio Portela Pardiñas

El director del hospital de Mazorra comunicó ayer al Juzgado de Primera Instancia del Sur, secretaría del doctor José Gárate, que había sido puesto en libertad el señor Silvio Portela Pardiñas, que se encontraba recluído en dicho centro, por haber recuperado sus facultades mentales.

Declaratorias de herederos

El doctor Juan Ignacio Jústiz dictó auto ayer ante el secretario Enrique Benemelis, declarando intestado el fallecimiento de Pablo Rovirosa y Perellada y por sus únicos y universales herederos a sus hijas Julita, Remedios y Teresa Rovirosa y Escobio.

El propio juez declaró intestado el fallecimiento de Mario Grande Pérez y por sus únicos y universales herederos a su hija Olga Grande y López y a su viuda América López Valcarce, esta última en la cuota dividual usufructuaria que la ley le concede.

Por recíproco disenso

En el juicio de divorcio por recíproco disenso establecido entre Ricardo Trujillo Corrales y María Jaluf Nassar, el juez de Primera Instancia del Centro, doctor Enrique Rubio Linares, dictó sentencia ante el secretario Boudet, declarando con lugar la demanda y en consecuencia disuelto el vínculo matrimonial existente entre ambos cónyuges.

Vista en un verbal

El doctor Rubio Linares ha señalado para el 6 del actual, la vista que determina la ley, en el juicio verbal seguido por Ramona Alvarez Fresno contra Marcelino Pérez González.

Exhortos

De Ciego de Avila, en inscripción de la finca «San José», por Tranquilino de la Paz, al de Almendares; de Sancti Spíritus, en divorcio, por Palacio Delfín Gamba contra Silvia María Estrada, al Oeste; de Matanzas, en incidente por Nicolás Ortiz Mas contra Compañía Cubana de Fianzas, al Sur; de Guanabacoa, en mayor cuantía, por Carmen Baute contra Eladio Norberto Fernández, al Oeste; de Guanabacoa, en divorcio por Ana Granados contra Augusto José Valdés Miranda, al de Almendares; de Guanabacoa, en mayor cuantía por Shapiro y Compañía contra Azor y Hermanos, al Centro.

Jubilaciones

Luisa Burruezo y Murias, al Norte; Luis Alfonso Martínez Gereda, al Este; Joaquín Solís, al Centro; José Manuel Guerra y Cuervo, al del Sur.

Inscripción de nacimiento

José Alfredo Balttimori, al Oeste; Antonio Iremearne Ruiz, al Este.

Declaratoria de herederos

Ramona Arronte Monte, al Este.

Intestado

Manuel Pérez, al de Almendares.

Demencia

Justo Angulo, al Centro.

Menor cuantía por pesos

Domingo Díaz contra Fernando Gigato, al Centro.

Apelaciones

Francisco Alfonso contra Laureano Serra, al de Almendares; Josefa Domínguez contra Ramón Suárez, al Oeste.

Hipotecario

Francisco González y Jiménez contra Fernando González y Fernández, sus herederos, etc., sobre hipoteca de las casas Herrera 214 y 212, al Sur.

Mayor cuantía por pesos

Leopoldo Cadavid Fernández contra Asociación de Dependientes, al Este; Antonio Gárate Jiménez contra Asociación de Dependientes, al Sur.

Divorcios

Digna Reyes Acosta contra Félix Manuel Sánchez, al de Almendares; Esther María Alvarez contra Silvia García, al Centro; Antonio Sagreras contra María Cañielles y Sampol, al Oeste.

Dr. Jorge L. Dehogues
OCULISTA
Consultas: de 10 a 12. REINA 358
Particulares de 4 a 6. Teléfono M-7766.

ARROLLADO UN HOMBRE POR UN TRANVIA EN LA CALLE A, EN EL VEDADO

En el Cuarto centro de socorro fué asistido anoche de graves heridas contusas por la cabeza y cuerpo, Gilberto Delgado Sardiñas, de 21 años de edad y vecino de 25 número 656.

Delgado viajaba en un tranvía de la línea «Marianao-Parque Central», por la calle de Zapata, y, al llegar al esquina de A, se bajó del mismo, pero al atravesar las paralelas, no advirtió la proximidad del tranvía número 100, de igual línea, que manejaba Guillermo Méndez Morales, vecino de Strampes 4, en Marianao, que lo arrolló.

El motorista Méndez fué presentado ante el juez de guardia doctor Gonzalo del Cristo, que lo dejó en libertad.

Robo de prendas y ropa

Luis R. de la Cruz Mir, mayor de edad y vecino de Apodaca número 205, tercer piso, participó a la policía que al regresar a su domicilio advirtió que la cancela estaba violentada y que del escaparate le habían sustraído prendas y ropa que aprecia en 160 pesos.

Los ladrones dejaron abandonados una barreta, una cegueta y un cuchillo.

HOMENAJE A UN ROTARIO EL DIA 4 EN EL CASINO ESPAÑOL DE LA PLAYA

El próximo sábado, día 4, a las nueve de la noche, tendrá efecto en los salones del balneario del «Casino Español», en la playa de Marianao, la comida que en homenaje al exsecretario del «Rotary Club» de la Habana, señor José C. Vior, ha dispuesto la «Asociación de Cronistas Rotarios».

En dicha comida-homenaje, le hará entrega de un artístico pergamino con la designación de Socio de Honor de la «Asociación de Cronistas Rotarios», nuestro querido compañero Francisco C. Bedriñana, presidente de esa simpática colectividad.

Las adhesiones recibidas en la secretaría del «Club Rotario», para este homenaje, son numerosas, al igual que las obtenidos por los miembros de la crónica rotaria, ya que «Pepito» C. Vior, goza de grandes simpatías y cálidos afectos en el seno de nuestra sociedad.

¿Cuando te convencerás, papá...?

La mayoría de las personas cuando llegan a tu edad tienen tendencia a padecer dolores de cabeza, accesos de bilis, vértigos, falta de apetito, etc., todo debido al mal funcionamiento de los intestinos. Toma todas las mañanas una copa de "SAL DE FRUTA" ENO el laxante que merece la confianza de todo el mundo desde hace 65 años.

SAL DE FRUTA ENO
DE VENTA EN TODAS LAS FARMACIAS
LAS PALABRAS SAL DE FRUTA Y ENO SON MARCAS REGISTRADAS

DR. CABRERA
San Miguel Nº 426. Telf. M-1885.
EXCLUSIVAMENTE RADIOGRAFIAS y CANCER.—RADIOGRAFIAS A DOMICILIO, RADIOTERAPIA, RADIUM, DIATERMIA.

Dr. Valdés Anciano
M-1794
PRADO No. 62
Exclusivamente enfermedades Nerviosas y Mentales

RECONOCIDO EL AUTOR DE UN ROBO

GUINES, noviembre 1. DIARIO. Habana.—Los trabajos de investigación del capitán Torres Benítez, jefe de las fuerzas en ésta, sobre el asalto y robo de $400.00 a Octivero Suárez, vecino de la finca «Padrón», en San Nicolás, fueron coronados por el éxito. En la mañana de hoy fué reconocido como autor Domingo Pérez Pérez, en rueda de presos, por Octiverio y sus familiares.—**Marcelino Suárez, corresponsal.**

1940 LINCOLN-ZEPHYR V-12

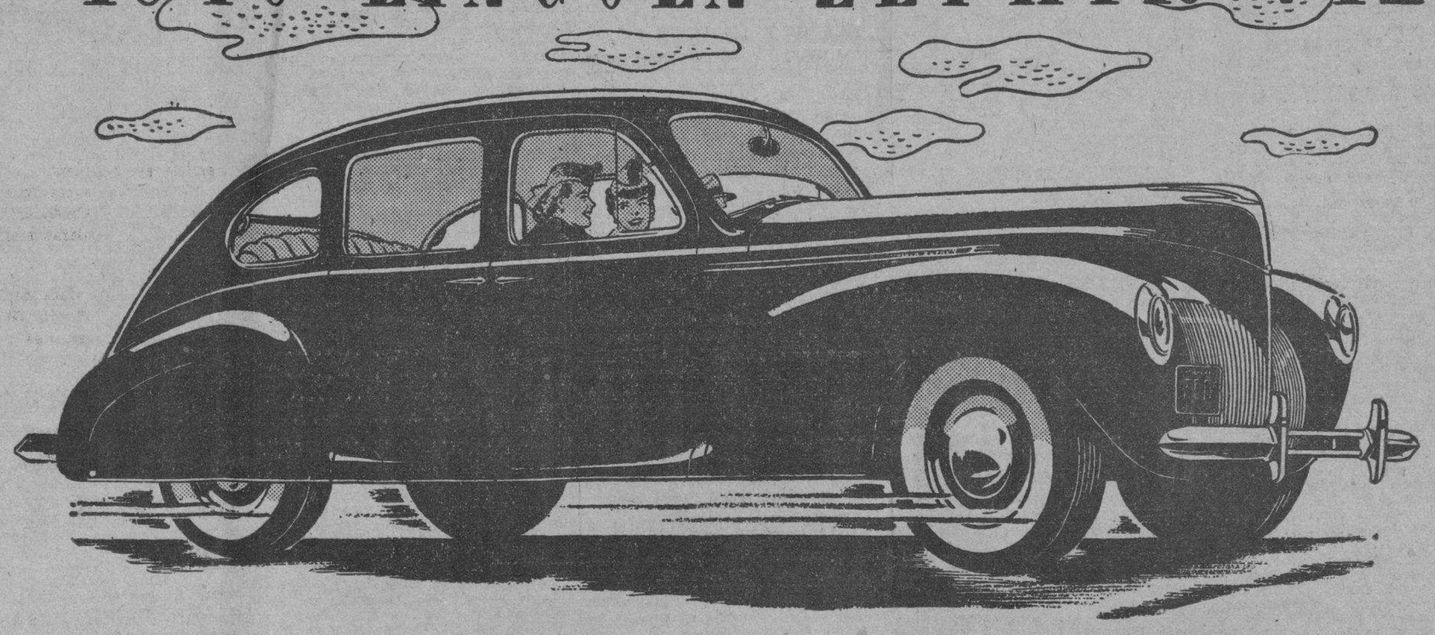

SIEMPRE EL PRECURSOR DE ESTILO; AHORA MAS GRANDE EN TAMAÑO Y POTENCIA

El Lincoln-Zephyr, siempre el Precursor de estilo, está listo yá con importantes adelantos para 1940. Ahora es un nuevo automóvil. Sin embargo, se ha diseñado de nuevo, sin sacrificar su distintiva y exclusiva combinación de características.

El motor de 12 cilindros continúa siendo suave, silencioso y "ávido" de encontrarse con toda clase de carreteras. Aunque para 1940 se ha aumentado su potencia motriz, la afamada economía del Lincoln-Zephyr es la misma.

La unidad carrocería-armazón, fabricada con rígidos tirantes de acero se conserva todavía en todos los modelos cerrados, pero es más grande, con más espacio entre el piso y el suelo y es más prolongada. Usted observará que en el asiento delantero hay más espacio para las piernas, y que ambos asientos son más anchos.

Los pasajeros pueden ver la carretera y el campo mucho mejor que antes, porque hay 1,270 centímetros cuadrados más de cristal, entre parabrisas y ventanillas. Además, cuando seis personas viajen, hallarán mucho más espacio para el equipaje. El compartimiento de equipajes del Sedán se ha aumentado en un 30%.

El nuevo Lincoln-Zephyr es un automóvil mucho mejor provisto que antes. Usted apreciará la ventilación regulada, la palanca de cambio "Al Tacto" en la barra del timón, y los frenos hidráulicos que proporcionan frenajes rápidos y suaves.

Pero mucho más importante que ninguna de las numerosas particularidad del Lincoln-Zephyr es su combinación única de características. Usted se sentirá muy orgulloso cada vez que tome el volante de este automóvil. Lincoln Motor Company, Division de la Ford Motor Company.

FORD MOTOR COMPANY, SUCURSAL DE LA HABANA, 23 Y P, VEDADO

EN EXIHIBICION HOY EN NUESTROS SALONES

M.E.C.D. 2016

Trastornos circulatorios

4209

Varices - Almorranas - Males en las piernas - Edad crítica - Arterioesclerosis - Artritismo.

ENTRE las dolencias originadas por mala circulación de la sangre, es preciso citar las varices, almorranas, úlceras varicosas, a menudo seguidas de hemorragia.

En la mujer, los trastornos circulatorios aparecen muy particularmente en la edad crítica. La sangre se hace espesa, cargada de impurezas que se estancan. Por eso, las arterias y venas se encuentran tensas por una presión interior incesante, hasta el punto que se abren al menor esfuerzo, dando origen a úlceras con poca tendencia a cerrarse que desmoraliza.

Es conservando la integridad del líquido sanguíneo, por medio de una acción depurativa enérgica, que se pueden detener en seguida o prevenir todos esos trastornos circulatorios. Para dicho objeto, ha quedado reconocida desde hace mucho tiempo, la asombrosa eficacia del Depurativo Richelet.

Bajo su acción vivificadora, la sangre se vuelve más fluida, las venas recuperan su flexibilidad, las arterias su contractilidad: la circulación se normaliza. Pronto, las úlceras se cierran sin dejar cicatrices. Esta admirable medicación triunfa igualmente de las manifestaciones internas o externas del artritismo: enfermedades de la piel (eczema, herpes, psoriasis, forúnculos, sarpullidos, etc.) reumatismo, gota, mal de riñones, ciática, torticolis, etc. Además, el Depurativo Richelet fortalece y renueva la sangre; para el enfermo rejuvenecido, alborea nueva vida.

DEPURATIVO RICHELET

EN LA NOCHE DEL SABADO, EL PALACIO DE ASTURIAS LUCIRA SUS MEJORES GALAS PARA RECIBIR A QUIENES VEN LA VIDA CON OPTIMISMO. ACTUARAN 9 CONJUNTOS

A medida que se acerca la fecha de la verbena benéfica que el Centro Asturiano ofrecerá el próximo sábado, aumenta el dinamismo de las Comisiones de Recreo, Adorno y Propaganda. Miles y miles de entusiastas bailadores y de socios encariñados con los fines perseguidos han decidido adquirir entradas y concurrir a esa manifestación popular que se desbordará el sábado sobre el Palacio de Asturias.

La Tómbola está ya asegurada por los centenares de regalos que para ella se han recibido; artículos de todas clases para señora y caballeros.

Las Delegaciones del Centro, en la medida de sus posibilidades, siguen reportando entradas vendidas y liquidándolas, siendo ya varios centenares las pagadas hasta la fecha.

El acierto de originar en esta verbena benéfica del Centro Asturiano un verdadero desbordamiento popular, radica principalmente en la selección de los conjuntos musicales, todos de primera línea y en haber puesto al alcance de las más modestas posibilidades el precio de la entrada para caballeros.

Con sesenta centavos se puede disfrutar de una de las más brillantes fiestas bailables del año, a la vez que se impulsa un fin benéfico. Los conjuntos que contribuirán con su popularidad a la atracción final de público son los siguientes: Havana Casino, Antonio María Romeu, Maravilla de Arcaño, Maestro Mojica, Sonora Matancera, Jóvenes del Cayo, Septeto Cubano 1927, Quinteto Barcalés y Quinteto Hispano-Cubano. Nunca se vieron juntos tantos y tan buenos conjuntos, como en la Taberna, salas de juegos de la primera planta alta, en el Salón de Fiestas y sus palcos y en la soberbia y amplia azotea del edificio social ejecutarán sus mejores ritmos.

Los ancianos y socios antiguos pueden ya sentirse garantizados, porque el éxito económico de esta verbena es seguro; y el éxito social sobrepasará los cálculos más optimistas.

¿POR QUE sufrir catarros?

PARA ALIVIO INMEDIATO DE LOS PRIMEROS SINTOMAS, USE 666

666

LIQUIDO, TABLETAS, UNGUENTO, GOTAS NASALES

FARMACIA DROGUERIA TAQUECHEL — DE TURNO LOS VIERNES — Obispo 27 TELEFONOS M 7674 7675

FARMACIA DROGUERIA DE "JOHNSON" — DE TURNO LOS LUNES — Obispo Nº 30 TELEFONO-A-2129.

"LA MAYOR" — 35 EDIFICIOS — 700 EMPLEADOS — SARRA — DROGUERIA — ABIERTA TODOS LOS DIAS — TODA LA NOCHE LOS MARTES — A-8026 A-3641

FARMACIAS DE TURNO HOY JUEVES

DESDE BAHIA A PASEO DE MARTI (PRADO)

Monserrate y Teniente Rey	M-4413
Aguiar y Chacón	M-6443
Egido No. 566	M-2544
Sol No. 359	M-1288
Cuba No. 301	A-9830
O'Reilly No. 462	M-4090
Amargura No. 210	M-9625

DE PASEO DE MARTI (PRADO) A P. DE VARELA (BELASCOAIN)

Trocadero y Cresgo	M-5533
Galiano No. 201	M-9015
San Lázaro No. 251	M-4525
San Lázaro No. 609	U-6655
Máximo Gómez y S. Nicolás	M-5030
Aguila No. 712	M-4886
Someruelos No. 102	M-5003
Sitios y Campanario	M-4508
Neptuno No. 116	M-3377
Manrique y Dragones	M-4774
Vives No. 512	A-6162

DE P. DE VARELA (BELASCOAIN) A AVE. DE MENOCAL (INFANTA)

Salud No. 563	U-6895
Belascoain No. 768	U-1717
Presidente Menocal No. 1665	A-7560
Romay No. 201	M-4470
Máximo Gómez No. 973	M-5266
Oquendo No. 951	U-2117
Belascoain y Neptuno	U-5402
San Rafael y Hospital	U-6050
Virtudes y Oquendo	U-6773
Infanta y Principe	U-2526
Belascoain 50, entre San José y Zanja	U-6600

DE INFANTA AL VEDADO, HASTA EL RIO ALMENDARES

17, entre E y F	F-6110
Calzada, entre 2 y Paseo	F-6174
23, entre 8 y 10	F-2324
17 y 4	F-2333
Línea, entre J y E	F-6113
25 y G	F-4488

VIBORA

10 de Octubre y Josefina	I-7702
Concepción y Porvenir	X-3036
O'Farrill y J. A. Saco No. 153	I-7730
Santa Catalina y Cortina	I-7042
San Anastasio No. 814	I-1641

JESUS DEL MONTE Y SANTOS SUAREZ

Jesús del Monte No. 204	X 3033
Jesús del Monte No. 280	I-7230
Zapote No. 202	I-5151

LUYANO

Luyanó No. 211	X-1078
Villanueva y Pérez	X-2300

CERRO

Buenos Aires No. 441	I-7400
Calzada del Cerro No. 1867	I-7475
San Pablo No. 352	U-1807
Reparto 18, Aldecoa	I-6800

Este grupo deberá prestar servicio público todo el día y la noche de los domingos siguientes:

Febrero 5, Junio 11, Octubre 15. Marzo 19, Julio 23, Noviembre 26. Abril 30, Septiembre 3.

Estos turnos han sido acordados en cumplimientode lo dispuesto en el Artículo VI del Decreto-Ley 2604, de 7 de noviembre de 1934. Estos turnos han sido acordados en cumplimiento de lo dispuesto.

ACTOS PARA HOY

BENEFICENCIA GALLEGA: Misa en su propio panteón a las nueve de la mañana. Oficiará el capellán de la sociedad, padre José Rubinos, S. J. Costeará el acto la madrina social, doña Teresa Alvarez de Varela.

ASOCIACION VASCO-NAVARRA DE BENEFICENCIA: Misa de requiem a las nueve y media de la mañana en la capilla de su mausoleo. Invita el presidente, don Venancio Zabaleta.

SOCIEDAD ASTURIANA DE BENEFICENCIA: Misa de requiem a las ocho y media de la mañana en la Capilla Central del Cementerio. El presidente, don Jenaro Acevedo y Solares, ruega la asistencia de todos los socios.

BENEFICENCIA MONTAÑESA: Misa en su propio panteón a las nueve de la mañana. Invita el presidente, don José Llamas Arana.

NATURALES DE ORTIGUEIRA: Misa a las nueve y media de la mañana en la capilla del Cementerio. Luego, ofrenda floral ante su panteón. Invita el presidente, señor Prieto.

VIVERO Y SU COMARCA: Ofrenda floral en el pateón colectivo a las nueve de la mañana. Invita el secretario auxiliar, señor Francisco Docal.

LA AURORA DE SOMOZAS: Ofrenda floral en su propio panteón a las cuatro de la tarde. Invita a los señores asociados el secretario, señor Antonio Freire Montero.

EMIGRADOS DE RIOTORTO: Ofrenda floral a las nueve de la mañana en su panteón. Invita el presidente general.

COLONIA LEONESA DE CUBA: Peregrinación social a las dos de la tarde a su panteón. Invita el presidente, señor Indalecio Cimadevilla.

CLUB VILLARINO, COLONIA ZAMORANA E HIJOS DEL VALLE DE ULLA Y SU COMARCA: Ofrenda floral en el panteón de cada sociedad respectiva. Invitan los señores presidentes.

UNION VILLALBESA Y SU COMARCA: Ofrenda floral en su propio panteón a las nueve de la mañana. Invita el secretario, señor Víctor Oseira.

NATURALES DEL CONCEJO DE BOAL: Ofrenda floral en su panteon, a las cuatro de la tarde. Invita el secretario, señor Jesús Martínez Alvarez.

EL VALLE DE ORO: Ofrenda floral en su propio mausoleo a las nueve de la mañana. Invita el secretario, señor Pedro Fernández.

CENTRO DE VENDEDORES COMERCIALES: Conferencia del doctor Mario Fuentes Aguilera en sus propios salones de Paseo de Martí 410, segundo piso.

CLUB BELMONTINO DE LA ANA: Responso en u panteón a las tres y media de la tarde. Invita el secretario, señor M. Arnaldo.

SOCIEDADES ESPAÑOLAS

LA DESTRUCCION DE FALSEDADES EN TORNO A LA BENEFICA ES INICIADA POR EL OPOSICIONISTA C. VAZQUEZ

Después de rechazar la posible responsabilidad acerca de un suelto periodístico, dice que es partidario de la lucha noble y constructiva, pero no de la infamia que destruye

En el desenvolvimiento de la vida moderna, con frecuencia están de moda los elogios o los ataques a esta o a aquella persona o institución. Desde luego que los ataques abundan más.

Es como una culminación de neurosis o envidia, que inunda de vitriolo un corazón, o miles de corazones y cerebros.

En los meses últimos, un grupo de tontos—no son otra cosa—se está dedicando a difamar al gobierno del Centro Gallego y a su sanatorio «La Benéfica»; desde luego que con resultados negativos. Y hasta se ha dado el caso de que en esa campaña iban a caer envueltos, como responsables, algunos señores que tienen un alto concepto de su origen galaico, por cuyo motivo se han apresurado a poner los púntos sobre las íes.

Hoy lo hace el señor Clemente Vázquez—no obstante su carácter de oposicionista implacable—en la siguiente forma:

«La Habana, octubre 31.

«Sr. Cándido Posada.

«DIARIO DE LA MARINA.

«Muy señor mío:

«Mucho le agradecería la publicación en su leída crónica de las siguientes líneas, con el fin de dejar aclaradas ciertas versiones acerca de una nota alusiva a «La Benéfica» que apareció en el periódico «Alma Gallega», y cuya publicación se atribuye erróneamente al partido de oposición de «Hijas de Galicia» «Defensa Social», cuyo partido yo me honraba en presidir.

«Defensa Social de la Mujer y El Niño» no tiene nada que ver con el periódico de referencia y mucho menos su presidente, que lo fué el que suscribe, hasta ayer. Es verdad que algunos miembros que militan en este partido son colaboradores de dicho periódico, en el cual salió una nota referente a «La Benéfica», y yo creyéndola incierta, porque estoy convencido de que dicho sanatorio es el mejor administrado y el que mejores servicios presta a sus asociados enfermos, con verdadera imparcialidad, hice constar mi enérgica protesta ante los colaboradores del mencionado periódico, porque a la vez son miembros del partido de oposición de «Hijas de Galicia»; pero que yo jamás he intervenido en la redacción, administración ni dirección de dicha publicación.

«Como miembro del Partido de Gobierno que rige los destinos del Centro Gallego, al cual me honro en pertenecer, no podía aceptar estas falsas alarmas que redundan en perjuicio de la mejor Casa de Salud, que para mí lo es la de la Casa de Galicia.

«Mi actitud enérgica al reprobar esta publicación, parece no ha agradado a algunos miembros del partido «Defensa Social», y para no salirme siempre de las normas caballerosas que creo siempre me han acompañado, he decidido renunciar con carácter irrevocable al cargo de presidente del partido de «Defensa Social de la Mujer y el Niño.»

«No obstante, seguiré haciendo oposición razonada, constructiva en «Hijas de Galicia», porque entiendo que la oposición es necesaria en todas las instituciones, cuando esta es juiciosa; y esta necesidad es la que me ha impulsado a fundar el partido «Defensa Social», del cual renuncio como presidente.»

TODA LA COLONIA GALLEGA CALORIZA LA FUNCION DE SU PRESTIGIOSA REVISTA

La grandiosa fiesta-homenaje a «Cultura Gallega», que tendrá efecto el miércoles veintidós del corriente en el teatro Nacional, moviliza los sentimientos más genuinos de la prestigiosa Colonia Española en general, pero singularmente los de la gallega, donde tan arraigada está desde hac cuatro años la interesante revista de Adolfo V. Calveiro.

No debe extrañar el hecho apuntado, pues si el homenaje de referencia está sobradamente justificado, aun para aquellos que esa sola razón no les bastara a moverles a concurrir la noche citada al «Nacional», les induciría a hacerlo la importancia de las obras que serán llevadas a escena, y el reconocido prestigio de los excelentes artistas encargados de interpretarlas.

«La casa de la Troya», la obra magistral de Pérez Lugín y Linares Rivas; el éxito literario más formidable del corriente siglo, tanto por lo que respecta a la novela como en cuanto haya de referirse a la adaptación habilísima que de la misma hizo el segundo glorioso autor citado, será llevada a escena nuevamente —después de muchos años— por el magnífico Cuadro de Declamación de la «Artística Gallega», precisamente quien la representó siempre con más auténtica propiedad que nadie.

Esta vez se reverdecerán sus triunfos, pues a sus admirables artistas permanentes, han sumado sus grandes merecimientos para esta ocasión Marta Muñiz, que representará a Carmiña; Ana Fortuny, con dos «papeles», y Ernesto Arnal, que hará un **Gerardo Roquer**, como él sabe hacerlo. Y Baldomero Prieto, «Barcala», el simpático Barcala, hará gala de su gran dominio de la escena y de su bien ganado prestigio como Director del citado conjunto.

En notas sucesivas nos ocuparemos de otros personajes de «La casa de la Troya», así como de los distinguidos elementos que tomarán parte en el resto de la función.

INGRESOS Y ALTAS EN LA QUINTA DE DEPENDIENTES

El movimiento de enfermos habido en la Quinta de Dependientes en las últimas horas es como sigue:

Ingresaron: Antonio Cervetto Cuenca, José A. Bautista de Lisbona, Luis Delgado Villalba, Manuel Lahera Díaz, Andrés López Barro, Nicasio C. Bustamante Escalante, Juan Camus Flores, Gladys González de la Villa, Mercedes Estrada Reyes, Estela Symington Green.

Salieron: Manuel Conde Cuza, Elías Aguirre Vidoche, Julián Sánchez González, Agustín Nasseiro López, Francisco Ruiz Casas, Ramón Fernández, José A. Caballero Fernández (de Manguito), Verónica Fernández González, Dulce María González Solar, Flora Vasallo Morales, Amparo Goberna Caballero.

LA VEREDA TROPICAL ES EL RUMBO ESCOGIDO POR MUCHOS PARA EL DIA 5

Reina gran entusiasmo entre la juventud bailadora con motivo de la fiesta «Vereda Tropical», que viene organizando la Sección de Fiestas de la «Sociedad de Empleados de la Cervecería La Tropical» con la cooperación de su Comité de Damas, para el domingo 5 de noviembre en todos los jardines de la compañía mencionada.

El grupo de damas del AComité, encabezado por su presidenta, la distinguida señora Carmen Rodríguez de Alberdi y las simpáticas señoritas Adela García y Eva Aguiar, Presidentas de los Bandos Verde y Rojo, vienen cooperando con entusiasmo extraordinario en la organización de este festival, que culminará seguramente en un grandioso éxito.

Conjuntos musicales tan renombrados como Belisario López, Cheo Belén Puig, Havana Swing, Gloria Matancera, Quinteto Tomé y Trovadores Criollos son los encargados de amenizar, durante toda la tarde, dicha agradable fiesta. Los caballeros sólo abonarán por su entrada 50 centavos.

SOLEMNE RESULTO UNA REUNION DE EUMESES ANTE SU MAUSOLEO

De acuerdo con lo anunciado, la sociedad galaica «Puentedeume y su Partido Judicial» congregó a sus miembros en la Necrópolis capitalina con motivo de la colocación de una alegoría en el propio mausoleo.

Fué un acto importante, en el que los eumeses demostraron una vez más su cohesión admirable.

En primer término el presidente general, señor Pío Anca, procedió al develamiento de la citada alegoría, que fué bendecida por el sabio jesuíta padre José Rubinos.

Acto seguido habló éste, con su serenidad y pericia características, destacando la espiritualidad que los eumeses demostraban, apesar de la era violenta de positivismo que atravesamos. Elogió los bellos rasgos de la alegoría, en la que se destaca la cruz, símbolo de la fe cristiana, que tantos consuelos brinda al espíritu del hombre.

Comentó la gran ejecutoria de «Puentedeume y su Partido Judicial», evocando a la vez a Galicia, la gloriosa, para la cual tienen siempre un recuerdo enternecido sus hijos residentes en América...

La oración del pare Rubinos emocionó hondamente al auditorio, integrado, entre otras, por las siguientes personalidades: Pío Anca, señora e hija; Constantino Ramil, Domingo Cernadas y señora, Ramón Anca, señora e hijo; Robustiano Echevarría, Vicente Queglas, Francisco Freire, Agustín Fraga, Antonio Barcia, Antonio Bouza, Amador Alvarez, Armando López, Mariano Gutiérrez, secretario general; Ramiro Pita Constantino Vázquez, Juan Cervelo y señora; Salvador Torres e hijo, Pedro Feal, Francisco Mato, Sra. Agustina Martínez, Ma. Antonia Couceiro, Eulalia Martínez, Marta Vila, Concepción Pereira y Mercedes Mourente.

FIESTAS PROXIMAS

LICEO DE LA HABANA: Regia matinée el domingo en sus bellos salones de San Lázaro y Blanco, amenizada por Cheo Belén Puig, Septeto Típico Habana y otro aplaudido conjunto.

UNION PROGRESISTA GALLEGA: Banquete en honor de varios distinguidos asociados el domngo a la una de la tarde en los manantiales «La Cotorra».

AGRUPACION ARTISTICA GALLEGA: Velada homenaje el sábado al barítono Enrique González, sumando a escena la zarzuela «La Dogaresa».

CLUB GALBAN-LOBO: Baile social el sábado por la noche en sus salones de O-Reilly 166.

ALMENDARES RIVERSIDE: Gran baile el sábado por la noche en sus terrenos de Calzada y 20, Vedado, amenizado por Belisario López, Diplomáticos de Pego, Gloria Matancera y Septeto Casino.

LICEO DE MEDINA: Brillante baile el domingo por la noche en sus amplios salones de 23 esquina a D, Vedado, amenizado por la Orquesta Gris y el Quinteto Tome.

SOCIEDAD DE EMPLEADOS DE «EL ENCANTO»: Regio baile social el sábado por la noche en sus salones de Prado 262, altos.

CLUB DEPORTIVO CARMELO: Hermoso baile el domingo por la noche en su espléndida terraza de Línea y 18, Vedado, amenizado por la orquesta Mojica y el Quinteto Barcalés.

FERROL Y SU COMARCA: Función el sábado por la noche en el «Auditorium Artístico del Aire».

CLUB DEPORTIVO DEL GIRO DE PIELES: Baile social el sábado por la noche en Teniente Rey 405, amenizado por la orquesta Continental y el Septeto Gloria Matancera.

SOCIEDAD DE EMPLEADOS DE LA TROPICAL: Festival espléndido el domingo desde la una de la tarde en los jardines tropicalinos, amenizado por Belisario López, Cheo Belén Puig, Havana Swing, Gloria Matancera, Quinteto Tomé y Trovadores Criollos.

CENTRO ASTURIANO DE LA HABANA: Grandiosa verbena benéfica el sábado en su palacio social, amenizada por Havana Casino, Romeu, Maravilla de Arcaño, Mojica, Sonora Matancera, Jóvenes del Cayo, Septeto Cubano 1927, Quinteto Barcalés y Quinteto Hispano-Cubano.

CLUB DEPORTIVO DEL CERRO: Matinée extraordinaria el domingo, amenizada por la orquesta Casino de la Playa, que dirige Portela, con su cantante Miguelito Valdés. Además actuarán la Sonora Matancera y Antonio María Cruz.

PRONTO SE CIERRA EL DIRECTORIO TELEFONICO

EL 10 DE DICIEMBRE VA A LA IMPRENTA

Un teléfono en su hogar hace sus mandados, concierta entrevistas, lo comunica con amigos y familiares, le protege en casos de emergencia, economiza su dinero, etc.

Es el servidor más barato y eficiente que puede tener en su hogar y oficina. Solicite el suyo sin demora, para que su nombre y número aparezcan en el **nuevo directorio que pronto se cerrará.**

NADA DA TANTO POR TAN POCO

CUBAN TELEPHONE COMPANY

LOS COMERCIANTES DE MONTE DIVIDEN LA CALZADA EN CUATRO DEMARCACIONES, A FIN DE LABORAR CON EFICACIA

En reciente junta de Directiva celebrada por la «Asociación de Comerciantes, Industriales y Propietarios de la Calzada de Máximo Gómez (Monte), se acordó reorganizar la Sección de Propaganda y dar una forma de desenvolvimiento a sus labores que sea eficiente para obtener el mayor auge de la Asociación.

El cargo de Presidente de dicha Sección de Propaganda recayó en el señor Manuel García Martínez, persona de reconocidas dotes y probada actividad, y como secretario en el señor Amado Herrera Pérez.

Se «dividió» la Calzada a los efectos de las actividades de la Sección, en cuatro demarcaciones, al frente de cada una de las cuales se halla un jefe responsable de las altas y bajas. Las demarcaciones están integradas en la siguiente forma: De Egido a Aguila: Jefe, el señor José Núñez, con la colaboración de los señores José María Pérez, José F. Quintana, José Belmonte y José Huerta; de Aguila a Antón Recio: Jefe, Avelino Fernández con José González, Luciano Carregal y José Luis Arbelo; de Antón Recio a Cuatro Caminos: Jefe, Simón Silverman, con Angel Díaz, Manuel Fernández y Charles Gercovice; de Cuatro Caminos a Esquina de Tejas: Jefe, Manuel García Martínez, con Antonio Díaz de la Rocha, Germán Pérez, Cándido Marqués y José María Fernández.

La labor rendida por las demarcaciones, a pesar del poco tiempo de constituidas, representa un verdadero éxito por el número de asociados de número, protectores y propietarios que ha ingresado a instancias de los antes referidos señores.

Las causas del éxito son muy sencillas: buena organización de la Sección y la buena voluntad de los que componen la misma.

EL DIRECTORIO DE «UNION PROGRESISTA GALLEGA» VA A TRATAR DEL BANQUETE

En la noche de hoy, jueves, se reunirá el Directorio de «Unión Progresista Gallega», en su local social de Prado 563, altos, para ultimar los detalles de organización del gran banquete que el próximo domingo ofrecerá a los varios socios del Centro Gallego, acto que tendrá lugar en los jardines «La Cotorra», Guanabacoa.

En esta junta, la comisión organizadora, que preside el señor José María López Fernández, dará cuenta de sus gestiones, señalando en firme la cantidad de cubertos adquiridos por los afiliados y simpatizantes de «Unión Progresista Gallega», que en número crecidísimo asistirán al banquete a que nos referimos, en el cual se dará a conocer la línea de conducta que se proone seguir el pujante partido que preside el señor Jesús Pérez Cabo.

La comisión organizadora, una vez más, recuerda que para el banquete del próximo domingo en «La Cotorra», tienen validez los cubiertos adquiridos para el acto que se iba a celebrar el 10 de septiembre en «La Polar».

DE «UNION VILLALBESA»

En la Junta General celebrada por esta sociedad el día 27 del corriente tomaron varios acuerdos de suma importancia:

Conocidos los informes de Contaduría y Tesorería, que merecieron la aprobación de la junta, se acordó cooperar y al festival de los Empleados de la Cervecería «La Tropical», aceptando las entradas.

También fueron tomadas para la verbena a beneficio del Retiro de los Periodistas.

Se acordó rogar a todos los asociados que el día de los fieles difuntos concurran al Cementerio de Colón a las 9 de la mañana, por ser la hora señalada para depositar una corona de flores en memoria de los que allí descansan eternamente.

Se trató también de celebrar una reunión con los presidentes y secretarios de las sociedades del Ayuntamiento de Villalba, para tratar de fundirlas en una sola, por estimar que esto sería muy mportante.

«DAMAS DE LA COVADONGA»

La distinguida señorita Esther Alonso Fernández ha salido de alta, después de sufrir la operación de amigdalitis la que fué realizada con el éxito más completo por el conocido especialista de tan prestigiosa institución.

Felicitamos a tan simpática señorita; felicitación que hacemos extensiva a nuestro buen amigo Francisco Alonso, del alto comercio del tabacalero.

ACTIVIDAD NOCTURNA EN EL FRENTE

PARIS, Noviembre 1o. (AP).—El parte oficial que esta mañana a las 9 y 24 minutos emitió el Estado Mayor francés, decía lo siguiente:

«Actividad reducida durante la noche».

BELLO ACTO CULTURAL DE LOS VENDEDORES, PARA HOY

En la noche de hoy, a las nueve, se inicia el ciclo de conferencias acordado por la Sección de Cultura del progresista «Centro de Vendedores y Representantes del Comercio», en su domicilio social situado en Paseo de Martí, número 410, segundo piso.

Sus amplios salones serán insuficientes para contener la enorme concurrencia de asociados con sus familiares e invitados, que acudirán ávidos de escuchar la elocuente palabra del doctor Mario Fuentes Aguilera, quien disertará sobre tema de tan palpitante actualidad como éste: «Puntos fundamentales de una Constituyente soberana».

El acto dará comienzo a la hora señalada, por lo que se encarece la mayor puntualidad a los socios e invitados, a fin de no deslucirlo con la constante entrada de público en el salón de actos, mientras el orador llena su cometido.

Armando Castañeda y Rivera

Constituyó una sentida manifestación de duelo el entierro del noble y bueno Armando Castañeda y Rivera.

Crecidísima la concurrencia de amigos y compañeros del querido empleado de nuestros talleres. Figuraba en ella el personal de las máquinas, de la imprenta, de los linotipos, redacción, administración y de la dirección.

Presidiendo la comitiva fúnebre iba Don Celso González, vicepresidente y administrador de la empresa DIARIO DE LA MARINA; el señor Ignacio Rivero, director del Rotograbado, quien también representaba en ese acto al doctor José I. Rivero, director del DIARIO DE LA MARINA: el jefe de redacción del DIARIO DE LA MARINA, señor B. Jiménez Perdomo, que representaba igualmente al doctor Oscar Zayas, director de «Avance», y miembro del Comité Permanente del DIARIO DE LA MARINA; el regente de nuestros talles, señor José E. Ferrer; Salvador Rivero, sub-regente; el señor Daniel Campos, jefe del Departamento de máquinas, donde trabajó el extinto y los señores Ricardo Villares y Jorge Fernández de Castro, director gerente y político, respectivamente, de «Alerta».

Muchas y hermosas coronas fueron ofrendadas al extinto.

Eran de sus hijos, de sus cuñadas, de los empleados y compañeros de los talleres e imprenta y redacción, destacándose la que le dedicaba la empresa del DIARIO.

El servicio, prestado por la casa de pompas fúnebres del señor José Viol y el jardín «Tosca», fué espléndido.

Largos años de trabajo eficiente valiéronle al afectuoso compañero las consideraciones y el aprecio que disfrutaba.

Padre ejemplar, deja aquí a sus hijos Ernesto y Juan Gualberto; amigo de corazón generoso hacia los dolores ajenos; asociado a la sociedad Maceo, contribuyó a su engrandecimiento y se nos dice que era Socio de Honor del Centro Asturiano de la Habana, por haber salvado a varios de sus alumnos cuando un incendio destruyó la vieja casona. Ostentaba, además, la Medalla de la Habana, concedida por el Ayuntamiento en premio de su heroísmo.

En nombre del DIARIO, que lamenta la pérdida de su leal servidor, habló Don Celso González.

Sus palabras, impregnadas de intenso pesar, constituyeron sentido adiós para el empleado muerto, que estimaban todos los de esta casa.

De la nutrida concurrencia pudimos anotar los nombres de los señores José Sobrino, doctor Oscar Cacero y Carlos e Ignacio Rivero y Alfonso.

Don Celso González y el señor Joaquín Pina, que representaban la Administración.

De los redactores, Celestino Alvarez, Ernesto Fernández Arrondo, Alberto Coffigny Ortiz, doctor Raúl López Goldarás.

Del personal de los talleres, el jefe de las máquinas, señor Alejandro Cañas; señores Andrés Vidal, Alejandro Pérez, Diego Galindo, José Manuel Morejón, Ignacio Soler, Vicente Hard, Sergio Campiña, Oscar Cañas, Gilberto Campos, Ricardo Pérez, Oscar Martínez, Armando Arocha, Eleuterio Portal, Gauzardo Sosto, jefe de la distribución de las Cajas; el jefe, señor José Ferrer; Salvador Rivero, sub-jefe; Juan Abelar, Antonio Betancourt, René González Carrillo, Antonio Pereira, José Acevedo, Antonio Jiménez, Juan Fernández, Armando Alfonso, jefe de Electricidad, y otros.

De la sección de linotipos: señores Ramón Grau, José Angulo, Walter Lamar, Guillermo Manduley, Rolando Reina, Sergio Aza y Generoso López.

Jesús Mosquera.

Carlos Quesada, Manuel Sánchez y Orcar Díaz.

Expresamos nuestro más sentido pésame por tan dolorosa pérdida a sus hijos Berta, Ernesto y Juan Gualberto; a su hermana, la señora María Castañeda de Domingo; a su hermano José Castañeda y a sus demás familiares, deseando eterno descanso para el alma del desaparecido.

FALLECIO ANOCHE EL SR. JOSE MARTINEZ Y SEIJAS

Dejó de existir anoche el señor José Martínez Seijas, un verdadero modelo de caballeros, que disfrutaba de grandes simpatías en nuestra sociedad, que admira y aprecia en mucho que vale a su hijo, el doctor José M. Martínez Cañas, eminente cardiólogo cubano.

Muere el señor Martínez Seijas a una edad avanzada, a los ochenta años, después de toda una vida laboriosa y edificante, que se puede señalar como ejemplo, y con la satisfacción y el orgullo de haber visto triunfar plenamente a su hijo, amantísimo, que disfruta de fama internacional.

La mayor parte de su existencia la hubo de dedicar al mar, por el que sentía verdadera atracción, y llegó a ostentar el cargo de Segundo Capitán del Puerto de la Habana.

Nuestra Asociación de Reporters, en un hermoso acto, le hizo entrega de un diploma conmemorativo, como fundador que fué de la Asociación de Maquinistas Navales.

Ultimamente, respués de años y años de labor como marino distinguido y de ininterrumpidas gestiones por el auge de nuestra marina mercante, se hubo de retirar, ya un tanto cansado, para disfrutar plenamente del remanso que constituía para su alma el hogar que hubo de fundar, cimentado en los más sólidos principios morales.

A las cinco de la tarde de hoy se llevará a cabo la inhumación de sus restos en la Necrópolis de Colón.

El cortejo fúnebre, que constituirá una nutrida y sentidísima manifestación de duelo, ya que su trato afable y su corrección, le habían conquistado gran número de amistades en nuestra sociedad, partirá de la calle 23 número 562, altos, en el Vedado.

Descansen en paz sus restos y reciban nuestro pésame sus familiares todos, especialmente su viuda, la respetable señora Pastora Cañas, y el hijo, nuestro querido amigo el doctor Martínez Cañas, gloria de la cardiología y persona que disfruta de tan merecida estimación en nuestra sociedad, que lo distingue de veras.

DIARIO DE LA MARINA
HABLADO

IMPORTANTE

Con motivo de conmemorarse hoy el Día de los Fieles Difuntos, no radiaremos nuestras dos acostumbradas audiciones.

MAÑANA

DOS AUDICIONES:

8 A 9 A. M.—7 A 8 P. M.

Además mantendremos un servicio extraordinario, para informar a nuestros oyentes de todo cuanto ocurre en Europa, al minuto.

POR LA ESTACION CMBQ
IDEAS PAZOS
AHORA EN
1150 Kilociclos
TELEFONO A-9316

M.E.C.D. 2016

Abrigo paño inglés. Beige, Prusia, Royal, Carmelita, Verde, Vino, Negro y Gris **3.00**

Abrigo ¾, Lana a cuadros Forro de seda. Varios bellos colores **8.00**

En paño inglés, con forro de seda. Gran variedad de colores de moda **5.00**

En paño diagonal, con forro de seda. Varios colores de moda **7.00**

Abrigo de paño satinado. Cuello y puños de piel. Forro de seda **8.00**

En paño gamuza.-Forro de seda. Beige, Carmelita, Royal, Gris, Prusia, Verde, Blanco y Negro **10.00**

De paño diagonal y jaspeado. Forro de seda, cuello y puños de piel **10.00**

En paño de lana espiga. Forro de seda. Beige, Prusia, Carmelita, Negro **6.00**

Abrigo ¾ en paño de lana a cuadros. Colores de novedad. Forro de seda **9.00**

Abrigo en paño damas. Forro de seda. Cuello y puños de fina piel **18.00**

Abrigo ¾ en paño espiga, con forros de seda. Varios colores **5.00**

Abrigo de paño de lana jaspeada. Forro de seda. Varios colores **8.00**

Nuestro departamento de abrigos acrecienta este año su fama, con una hermosa y variada colección que incluye los modelos, materiales, colorido y estilos más perfectos de la moda invernal.

Para cada ocasión un abrigo ideal por su **buen gusto...** para cada fortuna una oportunidad asombrosa por la baratura.

Prepárese ahora... Adquiera por un precio mínimo el máximo de elegancia y confort.

EXAMINE HOY MISMO NUESTRA COLECCION DE ABRIGOS

LOS PRECIOS FIJOS

REINA AGUILA ESTRELLA

M.E.C.D. 2016

Dos interesantes conferencias en el "Club Atenas"

Disertaron brillantemente los señores León Rojas y José del Junco. Aplaudidos

Dos conferencias fueron ofrecidas en el Club Atenas; una por el señor León Rojas, sobre «El plan de cubanización de la economía nacional y su técnica de aplicación». La otra por el señor José del Junco, teniendo por tema: «El plan de cubanización de la economía nacional, su tendencia de igualización social y la revalorización de la mujer». Ante una crecida y entendida concurrencia que llenaban los salones del Club Aatenas, disertaron elocuentemente y fueron acreedores a las ovaciones que les tributaron.

En la presidencia el Dr. Benjamín Muñoz Ginarte, al centro de los dos conferencistas, el Capitán Cernada, del Ejército, que representaba al Coronel Fulgencio Batista y los doctores Angel Suárez Rocabruna y Dr. Narciso Saavedra, Secretario y Tesorero de Atenas y Ramón Morales. Entre los asistentes vimos a las señoras Dra. Balbina Remedios de Viada, exRepresentante a la Cámara; Margarita Guerra de Almeida, Mercedes Mora de Suárez Rocabruna, Sra. de Ayón y Delia Rosa Vizcaíno de Saavedra.

Las distinguidas damas Sra. de Luis, Silvia García de Flores, señora de Dámaso Pérez Valenzuela, y la señora Edelmira Romero Maceo viuda de Ulloa, que asistió acompañada de tres de sus hijas y de su hijo Carlitos, nietos todos de la señora Dominga Maceo Grajales viuda del Teniente Coronel Romero.

Y las señoritas Alejandrina de Junco, Paulita y María Teresa Menéndez, Esther Benítez, Carmen y Pilar Gárate, María Luisa González, Dulce María Palomares, Roumelda Quiñones, Kety Lara, Trinidad Díaz, Eloísa González, María García.

También asistieron los señores Luis Serrano Méndez, José A. Gómez, José Luis Flores, Francisco Casado Remedios, Antonio Camoglio, Juan Serra, Tomás Cartaya, René Martínez Arango, José Inés Gordillo, Fausto Varés, Félix Ayón Soler, Lino Zerquera, Fernando Mancera, Dr. Alberto Muñoz, Mario Hevia, Domingo Mendoza, Ramón Marquette, Ignacio Alfonso, Ricardo Barquín, Dr. Iglesias, Juan E. Rivero, Ricardo Sevilla, Dr. Tranquilino Maza Cobián.

Estos dos conferencistas expusieron con claridad las proyecciones sociales del programa, tendiente a resolver problemas que agobian al cubano, demoliendo los monopolios de empresas y pretendiendo convertir al nativo en propietario al cercenar las influencias que no generalizan las distribuciones de beneficios a todos con justicia.

Los señores León Rojas y José de Junco, se extendieron en consideraciones de índole hacendística, en busca de mejoras para el cubano en todos los aspectos agrícolas, rural y urbana, destruyendo las descriminaciones sociales por inhumanas y contrarias a los principios democráticos que la República propugna.

El plan del Instituto de Cubanización se basa en que no aumentar el presupuesto nacional y ofrecer fórmulas normativas de carácter jurídico económico que estiman resolverá el problema del desempleo, desensolando al cubano de la piratería política y proporcionándole superior educación popular y el mejoramiento colectivo en todos los órdenes de la vida ciudadana.

Adjudicada a una firma de Baltimore la construcción de la base aérea en Puerto Rico

WASHINGTON, noviembre 1o. (A. P).—La Marina ha adjudicado un contrato para la construcción de su nueva base aérea en San Juan. Puerto Rico, a dos firmas de Baltimore, siendo esa base una de las recomendadas el año pasado por la Junta de Hepburn y para la cual el Congreso ha facilitado los fondos iniciales.

LLOVIENDO TORRENCIALMENTE EN SANTIAGO DE CUBA; EVACUADO SANTA CRUZ DEL SUR POR EL METEORO

SANTIAGO DE CUBA, noviembre 1ra.—Esta ciudad amaneció bajo la acción de intermitentes y torrenciales aguaceros, que desde hace dos días no cesan. Las autoridades han tomado precauciones. Las escuelas públicas suspendieron las clases en vista de la inclemencia del tiempo. No se ha reportado de los términos de Oriente ninguna desgracia. Llegan noticias de estar los caminos vecinales intransitables, convertidos en muchos lugares en verdaderas ciénagas.—**García**, corresponsal.

Terminará la crisis del agua por largo tiempo en Santiago

SANTIAGO DE CUBA, Nov. 1.—Santiago de Cuba ha sido salvado de la terrible amenaza de la falta de agua que venía sufriendo, sirviéndose dicho líquido cada cuatro días, en caso de no llover algún día durante la semana. Con el temporal que está sufriendo la provincia, la cuenca del río Cañas ha acumulado gran cantidad de agua, desbordándose ésta en la presa de «Charco Mono» en horas de la mañana. Centenares de personas desde la carretera Central contemplan la gran catarata que forman las aguas al salvar la presa cruzando sobre ésta millones y millones de galones.

Puede estimarse conjurado el problema del agua por largo tiempo en esta ciudad. El tiempo continúa lluvioso.

En el aeródromo de San Pedrito se están tomando medidas. Continúan las fuerzas de policía, los bomberos y la Marina y el Ejército acuartelados.—**García**, corresponsal.

El Presidente del Senado

Con el Primer Magistrado de la Nación celebró una larga conferencia sobre asuntos legislativos el Presidente del Senado doctor Santiago Verdeja.

El pueblo durmió tranquilo

CAMAGUEY, Nov. 1.—Por las noticias recibidas de los Observatorios de esa capital, sabe el pueblo de Camagüey, que ha pasado todo peligro de ciclón; a pesar de las noticias alarmantes del día de ayer, el pueblo durmió tranquilo, y el comercio no tomó ninguna precaución.

Hoy se está sintiendo una temperatura fresca.

Hubo gran alarma en Santa Cruz del Sur

SANTA CRUZ DEL SUR, noviembre 1.—Durante la madrugada de hoy corrieron trenes desde esta población a Santa Marta. Todo el día hubo fuertes chubascos con vientos moderados. Debido a que la marea estuvo muy alta, se inundó parte del litoral y la Capitanía del Puerto izó el gallardete de peligro.

A las dos de la tarde se produjo una gran alarma cuando el Alcalde de esta villa recibió un telegrama del Gobernador, anunciándole positivo peligro para la población. Inmediatamente todos los vecinos evacuaron la barriada cercana a la playa temiendo que se repitiera la hecatombe ocurrida en 1932.

Las autoridades, la Guardia Rural, la Policía y los vecinos se muestran con gran ecuanimidad y se comunican constantemente con los centros que le puedan rendir informes del paso del meteoro.—**Clemente Arias**, corresponsal.

Representará a nuestro país en el Comité Consultivo Financiero de las 21 naciones de América, el Dr. Guerra

Dicho organismo fué instituído por la Conferencia que se celebró en Panamá. Aceptó el Brasil el aumento de cuota para los cubanos, que antes era sólo de dos por año

Por la resolución 111, de la reciente reunión consultiva de cancilleres de Panamá, se declaró que era necesario establecer una estrecha y sincera cooperación entre las naciones del continente, con el fin de proteger su estructura económica y financiera, mantener su equilibrio fiscal, asegurar la estabilidad de sus monedas, difundir y ensanchar sus industrias, intensificar su agricultura y desarrollar su comercio.

Por la propia resolución, y para los fines señalados, fué creado un Comité Consultivo Financiero Interamericano, compuesto de 21 expertos en cuestiones económicas, uno por cada República americana, que habrá de funcionar en Wáshington.

En la Secretaría de Estado pudimos conocer ayer que el Gobierno de Cuba, en cumplimiento de ese acuerdo, había nombrado, con carácter honorífico, al doctor Ramiro Guerra y Sánchez, para representar a nuestra nación en dicho Comité Consultivo y actuar en su condición de experto en las difíciles materias sobre las que allí se habrá de deliberar y resolver.

Como es sabido, el doctor Ramiro Guerra, colaborador distinguido del DIARIO, concurrió a Panamá como Asesor Técnico de la Delegación de Cuba. Es un intelectual de cálida reputación y un verdadero especializado en materia económica.

Acepta el Brasil el aumento de cuota para los cubanos

En la Cancillería fuimos informados ayer de que el Gobierno del Brasil, conociendo los deseos de Cuba en el sentido de obtener mayores facilidades para la admisión de sus nacionales en ese país, ha accedido gustosamente a complacer a nuestro Gobierno, dando instrucciones en ese sentido al Consejo Nacional de Inmigración y Colonización.

El Ministro de Cuba en el Brasil, señor Alfonso Fernández Catá, ha realizado en torno al asunto activas gestiones. Pudiendo informarse que no obstante las restricciones hechas más severas con motivo de la guerra, ha obtenido un mejor trato para los cubanos, los que anteriormente sólo eran admitidos en la insignificante cuantía de dos años, logrando un aumento hasta una cifra que cubra ampliamente las necesidades de Cuba, en reciprocidad a la reciprocidad de nuestro país, que no limita la entrada de brasileños en su territorio.

En la Secretaría de Estado se recibió ayer un informe del señor Hernández Cata, en que nuestro Ministro en la nación brasilera da cuenta minuciosa de las gestiones realizadas acerca de este asunto en el Ministerio de Relaciones Exteriores y ante las autoridades del Trabajo. Asunto que, como queda dicho, acaba de tener una solución satisfactoria.

El problema del café en el Brasil

No es posible presumir el alcance que tengan en el mundo de los negocios, los acontecimientos de Europa, especialmente para ciertos productos que forman la base del comercio mundial. Por tanto, en la situación internacional de hoy, nada se puede augurar, según informe de nuestro Ministro en el Brasil.

Ese problema reviste un interés vital a la producción del café en el Brasil, en donde la preocupación grande, por encontrarse almacenada esa materia prima, ocurre lo propio a los Estados Unidos en lo que se refiere al algodón.

En consecuencia, la exportación del café en el Brasil dependerá de la posición del algodón en los Estados Unidos.

Debido a la guerra actual, y sobre todo, al alza de los precios, no se sabe todavía cuál será el curso que tomarán los acuerdos en la apertura de una conferencia internacional del algodón.

Hace días los funcionarios del Departamento de Agricultura de los Estados Unidos, opinaban sobre el alza de los precios, señalando no la probabilidad de una elevación permanente en el sector de la producción agrícola. Sin embargo, cualquier previsión en ese sentido, es prematura, si apreciamos las fluctuaciones frecuentes, como ha ocurrido recientemente con el azúcar.

Riquísimas colecciones de Abrigos con pieles.

Desde 14.50

Ahora que la temperatura fresca hace obligado el uso del abrigo, EL ENCANTO le ofrece a precios bajísimos los más elegantes abrigos de finas lanas con espléndidos cuellos de piel. Colores claros y oscuros. ¡Apresúrese a verlos!

El modelo ilustrado está interpretado en lana bouclé negra con forro de seda y cuello de piel de zorro. Tallas: 14 al 42. 25.00

Tercer Piso.

El Encanto

¡LA ULTIMA PALABRA EN CROQUINOL!

Gracias a este nuevo método, que nuestro Salón de Belleza se adelanta a aplicar en beneficio del público femenino, el cabello menos lozano recobrará con este permanente la apariencia más fresca y juvenil. No importa que el cabello está canoso, teñido o mal cuidado. Sin electricidad, sin molestias.

Reserve su turno por el teléfono A-7221.

Quinto Piso.

El Encanto

OFERTA ESPECIAL DE SWEATERS para hombre.

Esta oferta comprende solamente 235 sweaters de magníficas calidades correspondientes a nuestros surtidos regulares, que para dejar espacio a las nuevas colecciones eliminamos a reducidísimos precios:

Desde 90c. hasta 3.50

Planta Baja.

El Encanto

La Moda Invernal para Niñas y Jovencitas.

Apresúrese a ver en nuestro Cuarto Piso las ricas colecciones de vestidos y abrigos de invierno que presentamos para niñas y jovencitas. Constituyen más completa representación de la Moda. Predominan los estilos "princesa", los boleros y las sayas de gran amplitud, haciendo siluetas airosas y llenas de gracia y encanto. El crepé romano es el material más empleado. El encaje de Valenciennes como adorno para cuellos y puños abunda. Los bordados metálicos son también frecuentes.

Para los vestidos de fiestas se emplea profusamente el tafetán escocés o bordado en flores.

¡Visite cuanto antes nuestro Cuarto Piso.

1. Vestido de fino crepé con cuello y cinturón de tafetán escocés. 12 a 16 años 3.65

2. Vestido de magnífico crepé romano en vino, pastel y verde, con botones dorados y pespuntes 10.75

3. Vestido para jovencitas de 14 a 16 años interpretado en terciopelo con cuello de encaje 18.00

4. Elegante vestido de chaqueta con lazo de terciopelo y detalles pespunteados. 12 a 16 años 5.25

5. Vestido de dos piezas de magnífico tejido, en pastel, vino y ladrillo. 12 a 16 años 8.75

6. Vestido de tafetán estampado, para niñas de 8 a 12 años. En verde y rojo 5.25

7. Vestido de chaqueta con finos detalles bordados, en colores medios. 3 a 7 años 3.65

8. Vestido de estambre con blusa hecha a mano para niñas de 2 a 4 años 8.00, 8.50 y 9.00

CUARTO PISO.

El Encanto

M.E.C.D. 2016

SECCION A

TELEFONOS:
Dirección M-2856
Jefe de Relacción M-1287
Sección de Sports M-7912

DIARIO DE LA MARINA

TELEFONOS:
Quejas M-7911
A. Clasificados. . M-7915

SECCION A

AÑO CVII — ACOGIDO A LA FRANQUICIA POSTAL — LA HABANA, JUEVES, 2 DE NOVIEMBRE DE 1939 — EL PERIODICO MAS ANTIGUO DE CUBA — PAGINA QUINCE

Consejo Nacional en el Alcázar, del 10 al 15 del actual

Llegó a Barcelona otro contingente de niños que fueran enviados a Francia

MADRID, noviembre 1o. (AP).—Siete mil miembros del Sindicato de la Universidad Española están haciendo preparativos para las celebración de un extraordinario consejo nacional en el histórico Alcázar desde el 10 al 15 de este mes.

El Consejo trazará el programa nacional sindicalista para que sirva de guía a todas las instituciones de enseñanza de España.

Retorna a Buenos Aires una dama argentina, que favoreció mucho la causa nacional

MADRID, noviembre 1ro. (Havas).—En breve embarcará hacia la Argentina la dama de esta nacionalidad, Adela Gómez de González, quien durante la guerra civil trabajó intensamente en Buenos Aires por la causa de la España nacionalista. Terminado el conflicto, la señora Gómez vino formando parte del llamado Crucero Azul, en la primera expedición de argentinos y españoles. La Prensa madrileña la despide hoy con gran afecto. Embarcará por Barcelona.

Siete mil licencias de construcción en Madrid

MADRID, noviembre 1ro. (Havas).—Desde la terminación de la guerra hasta hoy han sido solicitadas del Ayuntamiento de Madrid, siete mil licencias de obras de construcción y reparación mayor de edificios.

Severos castigos a los especuladores, en Murcia

MURCIA, noviembre 1ro. (Havas).—El Gobernador Civil, ha impuesto multas por valor de 6 mil pesetas y dos meses de prisión, a siete especuladores de harinas.

Llegó a Barcelona otro contingente de niños españoles repatriados

BARCELONA, noviembre 1ro. (Havas).—Ha llegado, procedente de Francia, una nueva expedición de niños. Fueron recibidos en la estación por sus familiares. Unos y otros, presas de intenso entusiasmo, vitorearon a España.

Inundaciones en Sevilla

SEVILLA, noviembre 1o. (AP).—Los continuos aguaceros han elevado el nivel del río Guadalquivir 22 pies, inundando las partes más bajas de esta ciudad, de donde los bomberos y los falangistas rescataron a los residentes.

Toreros españoles en Caracas

MADRID, noviembre 1ro. (AP).—Cinco toreros contratados para torear en la plaza de Caracas, embarcarán en Cádiz el 24 de este mes en un trasatlántico italiano.

Irán también «Pericas» y «Torerito de Triana».

Conmemorada en toda España la fiesta de todos los Santos

MADRID, noviembre 1. (Havas).—La fiesta religiosa de Todos los Santos fué conmemorada en toda España con la devoción tradicional, acudiendo el pueblo a los cementerios, para depositar flores. Las tumbas de los principales personajes muertos durante la guerra, y por causas relacionadas con éstas, aparecieron cubiertas de crisantemos y otras flores. En Madrid una de las más visitadas fué la de Calvo Sotelo, y en Barcelona las de los generales Goded y Burriel, fusilados en los primeras semanas del Movimiento.

En toda España ha habido misas por los caídos, tanto en las iglesias como en los altares levantados en los lugares en que se derramó más sangre.

Choque de dos trenes subterráneos, en Barcelona

BARCELONA, noviembre 1. (Havas).—En la estación del tranvía subterráneo de la calle de Aragón dos trenes resultaron varios heridos. La vía estuvo interceptada varias horas.

Esperados hoy por la mañana en Moscú, los delegados finlandeses

MOSCU, noviembre 2. (jueves). (Havas).—Hoy por la mañana son esperados en esta capital el doctor Juho Paasikivi, y los demás miembros de la delegación finlandesa. Es probable que esta misma tarde los plenipotenciarios vayan al Kremlin, para la primera conferencia con Molotoff.

SERRANO SUÑER HA DADO LAS CIFRAS RELATIVAS A PERDIDAS POR LA GUERRA

MADRID, nov. 1. (Transocean).—En el discurso pronunciado por el señor Serrano Suñer en la primera sesión del recién creado Comité Político de Falange, que ha sido trasmitido por radio, el ministro de la Gobernación dió las cifras de las pérdidas originadas por la guerra civil.

Dijo que el saqueo rojo había sido motivo de que las existencias de trigo descendieran hasta un doce por ciento del total; que el material ferroviario se redujera a un cuarenta por ciento; que la producción de arroz y azúcar quedara reducida a una tercera parte; y que el ganado había sido casi totalmente sacrificado.

Reproduce y comenta la prensa española el discurso de Serrano Suñer, pronunciado en la primera sesión de la Junta patriótica

MADRID, noviembre 1o. (Transocean).—Los diarios madrileños publican en primera plana el texto del discurso —comentándolo— el Ministro de la Gobernación, señor Serrano Suñer, pronunciado con motivo de la primera sesión de la Junta Política.

En él, Serrano Suñer exhorta a todos los españoles a que actúen en la guerra ofensiva «a favor de la reconstrucción nacional». Expone también su criterio acerca de la situación internacional declarando: «Nuestro glorioso movimiento nacional contra los elementos que pretenden la ruina de Occidente, ha seguido su línea de conducta histórica, manteniéndose alejada del camino peligroso por el cual se desliza Europa. España no quiere dejar perder los frutos de sus victoriosas batallas en defensa del cristianismo». Agregó que España se esforzará en mantenerse dispuesta a defender con absoluta independencia, su libertad y sus ideales.

UN COMUNISTA ESPAÑOL, QUE FUE A MEXICO CON UN INGENIERO RUSO, HA INVOCADO EL NOMBRE DE MIAJA PARA ATENTAR CONTRA LA VIDA DE TROTSKY

LAS ASOCIACIONES ESTUDIANTILES TRADICIONALISTAS Y CATOLICAS INGRESAN EN EL SINDICATO E. UNIVERSITARIO

Todas las demás Asociaciones y los centros de carácter estudiantil son disueltas por el Generalísimo Franco

A la edad de sesenta años ha fallecido en Sevilla el pintor español costumbrista. de paisajes, don José Rico Cejudo. Detenidos por estafa de un millón de francos

BURGOS. Especial. (PC).—El «Boletín Oficial» publica un decreto de la Jefatura del Estado, integrando en el Sindicato Español Universitario a las Asociaciones Escolares de la Comunión Tradicionalista y las que pertenecían a la Confederación de Estudiantes Católicos de España, en el que se dice que es necesario consumar en la vida escolar el propósito de unidad política proclamado para ella en el decreto de la Jefatura del Estado de 21 de noviembre de 1937, que promulgó los Estatutos del S. E. U.

La Asociación de los estudiantes españoles, en los grados que no estén incluidos en la Organización Juvenil del Movimiento, queda encomendada con carácter de unidad al Sindicato Español Universitario de la Falange Tradicionalista de las JONS.

De acuerdo con el artículo primero de Unificación, quedan integrados en dicho Sindicato todos los afiliados y servicios que pertenecieron al antiguo Sindicato Español Universitario de Falange Española Tradicionalista a las JONS y a las Asociaciones Escolares de Comunión Tradicionalista.

Quedan también integrados en el S. E. U. la Confederación de Estudiantes Católicos de España. A los miembros de ésta que deseen serlo del S. E. U. se les reconocerá la antigüedad de su «carnet» de procedencia.

Se disuelven todas las otras Asociaciones o Centros de carácter estudiantil.

El S. E. U. se constituye como una sección del Movimiento, que desarrollará su autonomía funcional bajo el orden de las jerarquías políticas de Falange Española Tradicionalista de las JONS.

No podrán ejercer mando alguno en el S. E. U. quienes no sean militantes de Falange Española Tradicionalista de las JONS.

Los mandos del Partido y las autoridades del ministerio de Educación Nacional cuidarán de vigilar el exacto cumplimiento de las normas de unidad establecidas por este decreto.»

Muere el pintor Cejudo

SEVILLA noviembre 1o. Especial.—Ha muerto el pintor de paisajes costumbristas José Rico Cejudo, a la edad de sesenta años.

Descendiente de Santa Teresa entra en un covento

SEVILLA, noviembre 1o. Especial.—La condesa de Santa Teresa, descendiente de la célebre Santa cuyo nombre lleva, entró en un convento tomando las Sagradas Ordenes.

Arrestados por estafa

BARCELONA, noviembre 1o. Especial.—Luis Guzmán, Carlos Carbonell y Luis Fernández Cardoso fueron arrestados bajo acusación de estafa de un millón de francos y por acaparar moneda de plata. La naturaleza de la estafa no ha sido revelada.

RON HAVANA CLUB

Se impone por su calidad

UNA SEÑORITA DE VIGO, PROFESORA EN NEW JERSEY, FALLECIO AYER EN GALICIA

MADRID, nov. 1. (AP).—Comunican de Vigo que la señorita María Antonia Sanjurjo Aranaz, de 29 años de edad, profesora de Geografía Española en el «Womens College» de New Jersey, falleció hoy, después de una enfermedad de varios meses.

Se hallaba enferma cuando regresó a Vigo en el vapor «Saturnia», en el mes de mayo.

La señorita Sanjurjo Aranaz había sido enviada al «Smith College», en Northampton, Massachusetts, por la Junta Española de Ampliación de Estudios, y más tarde a la Universidad de Clark, hace cinco años; y en 1938 fué nombrada profesora del «Womens College».

Pañuelos BORDADOS
El MEJOR SURTIDO
LA CASA LOFIÑO
SUPREMA GARANTIA
NEPTUNO 415-CASI ESQ. A MANRIQUE-M-2050

Baúles y Maletas
EL MEJOR SURTIDO
Casa MORERA
MAXIMO GOMEZ 676.
TELEFONO A5-1302.
Entre Carmen y Figuras

Dr. ROSATI
DENTISTA
O-Reilly 463 entre Villegas y Aguacate
Teléfono A-9423

Mido

MULTIFORT
UNICO EN EL MUNDO.
Marcha continuamente sin darle cuerda.
IMPERMEABLE.
IRROMPIBLE.

DIVAGACIONES DE UN CIUDADANO

RECORDANDO AL POETA ZORRILLA ENTRE LOS CATALANES

El poeta español Don José Zorrilla.

En el tomo III de los «Recuerdos de mi larga vida», por el señor Conrado Roure, Director que fué del periódico «El Diluvio» de Barcelona, encuentra unos datos muy interesantes, acerca de la vida errabunda del más grande poeta romántico de la fantasía castellana.

Era un hombre de largos cabellos y corta malicia. Su honradez intachable, tan digna de alabanza, iba de la mano con su candidez y simpleza derrochadora predominantes sobre todas las virtudes castellanas.

Zorrilla había cursado la carrera de leyes, sin terminarla. La muerte de Fernando VII fué motivo de persecuciones para su familia. Huyendo del acoso, que lo convertía en bohemio, fué para Madrid, en donde se abrió paso, con su maravillosa inspiración cuajada de arrogancias. Poseía tal ímpetu determinativo, que a los veintidós años, contrajo matrimonio con una dama casi cuarentona llamada Florentina O-Reilly, viuda de don José Bernal.

En Madrid triunfa el excelso poeta. Sus éxitos editoriales le colman de consideraciones. Pero la vida matrimonial le contraría hasta tal punto que en 1855 abandonó a España, embarcándose para América. En este Continente, se ve agasajado por los devotos de la cultura. En 1864 fallece su esposa Florentina, después de haber subido al cielo la única hija de su primer matrimonio. Maximiliano le protege y lo sienta en su mesa. Le ordena de agente europeo, con un sueldo respetable; mas, al llegar a París, se entera del fusilamiento del Emperador fracasado, y el poeta, con toda su dorada imaginación, se queda sin blanca. Con los bolsillos vacíos y limpios, entra en Barcelona el autor de «El Puñal del Godo».

Un hombre, sumamente popular, el señor Puig y Llagostera, navegante, industrial, diputado y defensor del libre cambio, que había sido condenado a presidio por unas cartas contra el Gobierno de don Juan Prim, sin llegar a cumplir la pena aflictiva, por cuyo motivo le habían regalado, por suscripción popular, un grillete de oro macizo, se llevó al poeta Zorrilla a su casa a mesa y mantel, tratado como un ser prodigioso, por sus fantasías de imposibles realidades. El patriarca de las musas estuvo en Barcelona como el pez en el agua.

Cerca de la morada del gran parlamentario, hijo de Villafranca del Panadés, estaba la relojería de Federico Soler, el poeta vernacular que animó al teatro regional. Allí formaban tertulia todos los literatos de mayor nombradía, entre los cuales hacían acto de presencia el señor Conrado Roure, entonces director de «El Noy de la Mare», que publicó unos versos encomiásticos en honor del vate vallisoletano, y el eminente artista Tomás Padró, que le dedicó una lámina preciosa, a página entera.

Cataluña toda, concedía al autor del «Tenorio» las mayores estimaciones con los más afectuosos aplausos. Desde Clavé, el músico que con sus coros euterpenses daba prestigio a los trabajadores, apartándolos de la influencia tabernaria, hasta el hombre eminente de mayor prestancia de la Condal Ciudad, llevaban en palmas al imponderable cantor del romanticismo, con un desborde tal, que Zorrilla jamás pudo olvidar. La poesía castellana del autor de «El zapatero y el rey» y la catalana, encarnada en «Serafí Pitarra», el Federico Soler de la relojería, el cantor de «La Dida», nunca estuvieron más hermanadas.

En los Juegos Florales de 1868 que presidió don Víctor Balaguer, con la presencia del admirado vate castellano, se pusieron junto al hombre de la fantástica creación legendaria los poetas provenzales: Mistral, el Príncipe Bonaparte, Roumieux y Meyer. Al otro lado, tenían al insigne poeta de Castilla, don Gaspar Núñez de Arce, que después, en 1887, pronunció una conferencia en el Ateneo de Madrid, contra el «Regionalismo catalán», combatido, primeramente, por el notable publicista don Valentín Almirall y, después, por el famoso director del «Diario de Barcelona» (decano de la prensa española), don Juan Mañé y Flaquer.

La estancia de don Pepe Zorrilla en Barcelona fué un continuo enlace de relaciones con los hombres más representativos y extraordinarios en todos los matices políticos. Tanto hubo de anudarse a Cataluña su alma cándida y de puro infantilismo, que el día 21 de agosto de 1869, don José Zorrilla contrae segundas nupcias en Barcelona, con doña Juana Pacheco de Martín. La ceremonia tuvo lugar en el camarín de la Iglesia de Santa Ana, uniendo a los contrayentes el presbítero y publicista José Panadés, siendo Conrado Roure y Tomás Padró los asistentes encargados de todas las gestiones.

Por tales intimidades fué nombrado, por Zorrilla, su apoderado y abogado el señor Roure, y don Tomás Padró, ya residente en Madrid, hospedó en su casa al matrimonio, bautizándoles el único varón de esta pareja enamorada, con el nombre de José, como el ilustre vate se llamaba.

Zorrilla fué el hombre más distraído del mundo para ordenar su dinero. ¡Siempre vivió entrampado! Cuando en Madrid se representa ¡por 40a. vez! la segunda parte de «El zapatero y el rey», con unas entradas fabulosas, que enriquecían a la Empresa, pagando con exceso a sus artistas, gracias a la espontánea intervención de un buen juez, la empresa llamó a Zorrilla, al cual no le había dado ni una simple calderilla.

Yo creo que Zorrilla hablaba tan mal del drama «Don Juan Tenorio» porque si todos los años al llegar el mes de noviembre se hacía rico su propietario, don Pedro M. Delgado, que lo compró por tres pesetas, en cambio, le negaba, al glorioso poeta, el agua y la sal para vivir modestamente. Conrado Roure intervino muchas veces para arrancar de los editores, unas míseras monedas para el fascinador poeta castellano. En una carta, Zorrilla decía a su apoderado, señor Roure, lo siguiente:

«A mí, es claro que lo que menos me conviene, es ser encausado contra Delgado... El cargará con la deshonra y la responsabilidad de condenarme, siendo él propietario del «Tenorio» y de treinta dramas míos, que le han producido millones de reales y le producen una renta anual de cincuenta mil, desde 1844».

El señor Roure, velando por los intereses de Zorrilla, recabó otro arreglo con Delgado y el poeta estuvo tranquilo durante algún tiempo.

Zorrilla llamaba a Don Juan Tenorio «un cúmulo de desatinos y absurdos que hace tantos años bautizó con el título de «Drama religioso y fantástico». Y el sentimiento religioso no existe, y deja mal parada la justicia divina que ha de dar, a cada cual, su merecido.

La poesía zorrillesca es de pura magia y fantasía. Hay en ella una estética, de ritmo, que no permite detenerse en consideraciones: tiene la sublimidad de dos almas, en un amor que embarga las de los oyentes. Y esto excusa toda exageración. Grandeza y fantasía, lirismo arrobador, verbo armonioso y pintoresco. Así es el «Tenorio», como «Margarita la Tornera», como «El Capitán Montoya» o «El Cristo de la Vega».

Provoca un estremecimiento, en el tribunal, cuando don Pedro Ruiz de Alarcón ordena con voz solemne:

«Escribano, al caer el sol
«al Cristo que está en la Vega,
tomaréis declaración...»

No se puede negar la sublimidad en esta leyenda. Tiene el mandato de Alarcón la grandeza de una fantasía extraordinaria. La Vega se llena de gente. Las autoridades piden declaración y el Cristo desprende un brazo y jura ser verdad la tremenda acusación de Doña Inés de Vargas, la amorosa engañada.

Zorrila no morirá nunca. No por don Juan en sí, sino por la infinita duzura de doña Inés de Ulloa, que representa el amor en toda su pureza, y la abnegación sentimental que se produce en ultratumba.

Divino amor; poesía armoniosa y ritmo estético, con palabras mágicas y arrobadoras, producen la fuerza secreta del gran poeta. Así lo escribe también don Nicolás Heredia en su obra crítica titulada «La sensibilidad en la poesía castellana»: «La pupila y el oído del público —dice— se embriaga de tal modo, que eliminan la idea, para entregarse, en absoluto, a la sensación incomparable despertada por los resplandores de la imagen y el susurro melodioso de la rima».

¡Así era Zorrilla!

José Aixalá.

En la Fiesta de Todos los Santos de 1939

Las autoridades mexicanas creen que el detenido obra por cuenta de una organización secreta de comunistas

La hija de Pérez Galdós, que figura entre los rojos que están en México, regalará a una biblioteca de ese país el manuscrito de «Nazarín», obra inédita de dicho novelista

MEXICO, D. F., noviembre 1o. (Especial).—El diario de esta ciudad «El Universal» publica la siguiente información:

«En los separos de la Jefatura de Policía se encuentra detenido desde ayer en la tarde un individuo que dice ser de origen español, que responde al apellido de Barrachina y que, según todos los indicios, trataba de atentar contra la vida de León Trotzki.

Recorriendo ayer nuestras fuentes nos enteramos de la versión anterior, la que nos fué confirmada por el propio señor Trotzki, quien nos manifestó que como el caso estaba en manos de la policía, no podía hacer declaraciones por el momento.

La historia del asunto es la siguiente, según datos que ayer recogimos. El viernes al mediodía se acercó un individuo joven, moreno, vestido de negro, a la residencia de Trotzki, en Coyoacán. Uno de los secretarios del ex Comisario de la Guerra de la Unión Soviética lo atendió personalmente.

Aquel individuo había ido hasta allá con el objeto de obtener de Trotzki una entrevista. Dijo que iba en nombre del general José Miaja con la comisión de vender un automóvil perteneciente al defensor de Madrid. Se le dijo que el señor Trotzki estaba muy ocupado y que, por el momento, no podría verlo, pero que, sin embargo, le sería pasado el recado, y se le recomendó que regresase al día siguiente.

No dió muestras de mayor interés y se alejó de la casa de Trotzki. Momentos más tarde se recibió un telefonema diciéndose que el general Miaja hablaba en persona y que recomendaba mucho a su enviado, por lo que suplicaba que se le atendiese.

Como la voz del que hablaba por teléfono no inspiró mucha confianza a quien recibió el llamado, se investigó el número del teléfono del general Miaja, se le habló inmediatamente y entonces se supo que el general Miaja jamás había hablado a la casa de Trotzki, ni mucho menos recomendando a persona alguna.

Inmediatamente los secretarios de Trotzki se pusieron en contacto con las autoridades policíacas, se buscó activamente al supuesto enviado del general Miaja y ayer se le encontró en un hotel de mala muerte.

Fué conducido por la policía a las dos de la tarde y conducido hasta los separos de la Jefatura, donde está incomunicado, en espera del resultado de las activas investigaciones que se están practicando.

Existe el antecedente de que ya en otra época un individuo se presentó en Coyoacán, diciendo ser enviado del general Mujica, y solicitando ser recibido por Trotzki. Este individuo fué más hábil, pues al comprender que su actitud era sospechosa jamás volvió a presentarse en casa del exilado ruso.

Hablando con uno de los secretarios de Trotzki, el señor Van, nos dijo que él cree que se trata de un grave complot y nos reiteró lo que ya en otra época nos dijo Trotzki, esto es, que están debidamente preparados para enfrentarse a cualquier emergencia, pues ellos saben muy bien que varios agentes de la G. P. U. vigilan constantemente al enemigo número uno de Stalin.

Trotzki, como hemos informado, se abstuvo de hacer declaración alguna sobre el particular, pues considera suficiente que la policía haya tomado ya cartas en lo que se considera un complot contra su vida, y confía que las investigaciones que se practiquen harán amplia luz.

Mientras tanto, ya ha sido considerablemente aumentada la guardia policíaca comisionada para resguardar la casa de Trotzki.»

Se investiga en el atentado frustrado contra León Trotzki

MEXICO, D. F., noviembre 1o. (Especial).—En la Jefatura de Policía se presentó el señor Van, secretario de León Trotzki, para proporcionar algunos datos en relación con el atentado de que iba a ser víctima el célebre líder ruso.

Dijo Van que se tiene la certeza de que el detenido como presunto responsable de la agresión, Manuel Fernández Barrachini, es un individuo peligroso que obra por cuenta de una organización secreta que trata de cometer algo serio contra Trotzki, siendo imposible que hubiera desembarcado en Estados Unidos sin pasaporte, pues allí son muy estrictos en cuestiones de migración.

Agregó que tienen conocimiento de que dicho sujeto es un miembro destacado del Partido Comunista Español, sabiéndose que llegó a México en unión de un ingeniero ruso. Todos estos datos serán utilizados en la investigación que agentes de la Jefatura llevan a cabo para identificar la verdadera personalidad de Fernández Barrachini.

Cinco refugiados españoles en la Reserva Militar Aérea

MEXICO, D. F., noviembre 1o. (Especial).—En la Orden de la Plaza se publicó el acuerdo dictado por el Secretario de la Defensa Nacional en el sentido de que ingresen a la Reserva Militar Aérea los aviadores españoles que se encuentran desde hace unos meses en la metrópoli: Eduardo Lastirra Vidarde, Francisco Ponce de León y Díaz de Velasco, Manuel Montilla y Montelo, Manuel Fernández y Antonio Sánchez de las Matas.

Oficialmente se nos dijo con relación a este acuerdo que todos los pilotos civiles, entre los que se cuentan algunos extranjeros, que tienen permiso para volar, son miembros de la Reserva Militar Aérea, sin sueldo y sin grado militar alguno. En esta forma ingresaron los cinco españoles de referencia.

Donación de un manuscrito de Pérez Galdós

MEXICO, D. F., noviembre 1o. (Especial).—La señora Rafael González de HeHrnández Rincón, hija del novelista español Benito Pérez Galdós, dice que ha traído consigo el manuscrito de «Nazarín», obra de su ilustre padre, el cual se propone donar a una de las bibliotecas nacionales, después de que, como lo proyecta, haga una edición de dicha obra en México.

Ha resuelto, según dijo, imprimir en este país «Nazarín», como una demostración de simpatía y agradecimiento a México, por la cariñosa hospitalidad que le ha ofrecido, pues la señora González de Hernández Rincón corresponde al grupo de españoles revolucionarios refugiados en el país.

Asesinato de un rico ganadero español

MEXICO, D. F., noviembre 1o. (Especial).—Ha sido descubierto un escalofriante crimen en Tacubaya, en el establo que está en la avenida 3, casa 27 A, de la Colonia de San Pedro de los pinos, en la que ha sido hallado muerto con dieciséis puñaladas, amén de tremendos garrotazos en el cráneo, el rico ganadero español Julián Sáenz López.

La víctima contaba cuarenta y cinco años de edad. Era hombre morigerado y trabajador.

El descubrimiento lo hizo el señor Emilio López Sáenz, —su primo— quien se presentó en el establo porque supo por los vecinos que algo raro ocurría en el interior. Lo primero que corroboró fué que la puerta se hallaba cerrada por fuera, con un candado. Dentro, los animales mugían lastimeramente por el hambre.

El señor López llevaba un mozo y le indicó que saltara la barda y fuera a ver qué ocurría. No tardó en regresar, con los cabellos de punta:

—¡Mataron a don Julián! Allí dentro está muerto, ensangrentado —exclamaba nerviosamente.

Y ya con este dato, el señor López avisó a las autoridades.

El cadáver fué hallado sobre la cama. En un rincón fué hallado un garrote, como de 16 pulgadas, que había sido esgrimido para deshacerle la cabeza.

Por las primeras investigaciones se supo que días antes había sido separado el vaquero Romualdo Pérez. Este había jurado vengarse; pero también faltaba el vaquero Toribio Cruz, que no la llevaba muy bien con el patrón. Estos dos sujetos son los que hasta ahora aparecen como responsables del crimen.

Va a México el escritor español Madariaga

MEXICO, D. F., noviembre 1o. (Especial).—Oficialmente se informa que en atención a la solicitud que ante el Departamento de Migración se hizo al respecto, se autorizó la internación a México del señor Salvador de Madariaga, de nacionalidad española, quien viene al país con el objeto de hacer estudios preliminares para escribir una biografía de Hernán Cortés.

Los altos cargos en el nuevo Gabinete del Generalísimo

Dr. Elas Pérez y González, nuevo Delegado Nacional de Justicia y Derecho de Falange Española Tradicionalista y de las JONS.

Nació el 13 de agosto de 1898, en Santa Cruz de la Palma (Canarias). Cursó en Madrid la carrera de Derecho, obteniendo premio extraordinario en la Licenciatura y en el Doctorado. Obtuvo plaza en la promoción de auditores de Guerra en 1920, y en la actualidad es auditor de brigada con graduación de teniente coronel.

En 1928 obtuvo por oposición la cátedra de Derecho Civil Español y Foral en la Universidad de Barcelona, de cuya Facultad de Derecho fué Decano.

Al producirse el glorioso Movimiento, se encontraba en Barcelona, ciudad donde había efectuado una activa campaña contra el separatismo. Fué detenido y llevado a la Checa de San Elías. Allí fué condenado a muerte. Dos antiguos discípulos suyos realizaron las gestiones oportunas y le salvaron. Las gestiones familiares lograron proporcionarle la salida de la España roja después de once meses de vida errante por Barcelona.

Destinado a la Asesoría del Cuartel General del Generalísimo, se le designó más tarde por el Gobierno para la Fiscalía del Tribunal Supremo. El 7 de julio de 1939 se posesionó de la Presidencia de la Comisión Redactora de las Bases de la ley de Arrendamientos rústicos y aparcerías. No ha pertenecido nunca a ningún partido político.

Es autor de numerosas obras, ensayos y monografías de Derecho.

Para España

El vapor «Marqués de Comillas» tiene anunciada la salida para el día 11 de este mes. Nosotros mandaremos por dicho Vapor más de 2,000 paquetes de ropa, comprada por nuestros clientes y amigos para sus familiares.

No olvide que se avecinan las Pascuas y Año Nuevo, y nada mejor que obsequiar con alguna ropa de invierno a su familia de España, que la está necesitando mucho para poder soportar el intenso frío que allí está haciendo.

Aunque no le pidan nada, cuando lo reciban no sabrán cómo agradecerle su atención.

Bazar Inglés
GALIANO Y SAN MIGUEL

Fabricamos PANTALLAS A LA ORDEN
Lámparas OLMO
AGUILA 507 M-8040
Entre San José y Barcelona

DOS PRODUCTOS SUIZOS DE CALIDAD:
VULCAIN
EL CRONÓMETRO DE FAMA MUNDIAL

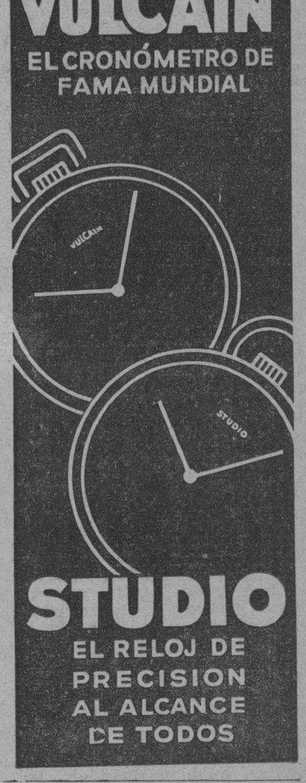

STUDIO
EL RELOJ DE PRECISION AL ALCANCE DE TODOS

GRAN VINO
GOLIATH

PODEROSO EXTRA RANCIO
UNICO GENUINO
FAMOSO DESDE 1920.
Distribuidores: José Arechabala, S. A.

DR. MANUEL VILLAVERDE
DE LAS UNIVERSIDADES DE MADRID Y DE LA HABANA
Médico de la Clínica del Profesor Gregorio Marañón, de Madrid. Medicina General, Secreciones Internas.—Consulta previo turno.
TELEFONO F-3532.—CALLE 17, NUMERO 11, VEDADO.

Paquetes de Ropa para España
Por el Mayor "MARQUES DE COMILLAS"
No culpe a nadie, si por dejarlo todo para mañana, pierde la ocasión de enviar el mejor "Regalo de Pascuas" a sus familiares o amigos.
CERRAMOS LA ADMISION DE PEDIDOS EL PROXIMO SABADO 4.
ALMACENES EL SOL
ROPA-SEDERIA
CONFECCIONES
TF NO-M-3498
MENENDEZ Y GAYNOA
MAXIMO GOMEZ 309 (MONTE)
FRENTE A AMISTAD

M.E.C.D. 2016

VOLVIERON A GANARLE LOS CUBANOS AL ONCE PARAGUAYO, DOS A UN

PEDRO GALIANA

Desde el Bull Pen

—Dempsey peleará con Joe Louis en película!
—Gilberto es el player de mayor colorido.
—Estiman que Durocher merece el contrato.

Max Waxman, uno de los numerosos agentes de Jack Dempsey, está planeando una película en la cual el ex campeón subirá al ring otra vez para enfrentarse con Joe Louis... Según el libreto, Jack tumbará a Louis por el conteo de ocho segundos con su famoso left hook, y Joe castigará repetidamente con su derecha... ¿El final del encuentro?... Eso no lo han decidido todavía los que escriben el argumento, pero, no cabe duda que resultará interesante... El nuevo presidente de la Unión Atlética de Amateurs americana se llama L. Dibenedetto, y es el primer sureño que ocupa tan elevada posición... Si usted tiene un buen radio en su casa, no pierda la descripción del game de football del sábado entre Notre Dame y el equipo del Ejército... Será excelente!... Joe E. Brown está preparando una cinta donde hace cierta burla al Juez Landis, y los altos comisionados de baseball la están esperando como cosa buena para ponerle querella...

Uno de los players más populares del baseball cubano es: Gilberto Torres... Y ello tiene su explicación... A Gilberto le encanta la pelota, y la juega como si todavía estuviese en los placeres de Regla; es decir, ofreciendo en todas las entradas su mejor esfuerzo, sea cual fuere el estado del score y la situación de su team en el championship... ¿Cuántas cosas no haría Bob Estalella si jugase con el mismo entusiasmo?...

Pete Reiser, el chiquillo de 19 años que fué una sensación durante los días del entrenamiento primaveral de los Dodgers de Brooklyn, asegura que tiene otra vez el brazo en condiciones y esto representa buena noticia para Leo Durocher, que espera emplearlo en un cambio de players en el Invierno...

CURIOSIDADES: Un consensus de opiniones ha demostrado que los atletas de las grandes Universidades americanas prefieren estudiar el español en lugar de aceptar el francés... Casi todos dicen: «Nuestros servicios son requeridos más frecuentemente en América del Sur como coaches, y el español nos resulta entonces de enorme utilidad. Ningún país europeo demanda coaches americanos para sus enseñanzas deportivas. Por eso el aprendizaje del francés no vale de nada!»

Helen Wills Moody acaba de anunciar una nueva retirada de los courts, pero, hagan el favor de no hacerle caso... Miss Wills es mujer, y las mujeres tienen la exclusiva en eso de cambiar de parecer en el último minuto... Se están haciendo gestiones para organizar una Liga invernal de baseball en la Florida, a fin de brindar buena pelota a los turistas que invaden anualmente Miami, West Palm Beach y otras ciudades del Sur... Nuestra opinión es que un circuito de esa índole fracasará, por la sencilla razón de que el turista que baja a la Florida en el invierno es jugador, y el jugador se interesa más en los pool rooms y en los hipódromos de Tropical Park, Hialeah y Gulfstrem que en la pelota, donde no puede apostar...

Un observador imparcial nos aseguraba ayer, sin que le faltase razón, que el 75 por ciento de las rechiflas que se escuchan en nuestros parques baseboleros, en contra de managers, umpires y players, son originadas por apostadores a quienes la decisión del umpire, la jugada ordenada por el manager o la pifia cometida por el player, han hecho perder una apuesta... El que apuesta quiere matches perfectos, porque basado en ese detalle es que ofrece sus logros antes de iniciarse el game, y un juego perfecto es imposible en el baseball... Por algo los libritos de anotación traen siempre una casilla para los errores!!!... Los periódicos de Brooklyn están exigiendo a Larry McPhail que firme a Leo Durocher lo más pronto posible... Uno de ellos decía el otro día:

«El primer movimiento que tienen que realizar los Dodgers en el Invierno es firmar a Leo Durocher. Y McPhail no debe perder mucho tiempo en este asunto, a fin de que Leo tenga tiempo suficiente para planear la reconstrucción del team para 1940»... «Durocher levantó la novena este año y si le dan amplia mano para trabajar podrá conseguir el material que necesita para colocar a Brooklyn en su primera serie mundial desde 1920»... «Lo importante, pues, es firmarlo desde ahora»... «Cierto que Leo pide contrato de tres años, y que el club no quiere firmarlo por más de uno, pero, ambos pueden llegar a un acuerdo, firmando por DOS»... «Frisch firmó por dos años con los Piratas y no hay motivo para que Leo no pueda hacerlo en Brooklyn»... «Durocher no podrá jugar muy seguido en 1940, desde luego»... «Sus grandes días han pasado y se ve que ya no resistirá más de 100 juegos en el campo corto. Pero, su dirección hace falta y esa es la que hay que retener»... «Para cubrir el short pueden esperarse grandes cosas del novato Peewee Reese, del club Louisville, que fué comprado a precio de oro en Septiembre»... «Si Reese resulta todo lo bueno que dicen, y, Coscarat se amolda más a la Liga Nacional, los Dodgers presentarán en 1940 el mejor infield de la Liga, con Camilli en la inicial, Coscarat en segunda, Lavagetto en tercera y Reese en el short»... Y este infield, protegiendo a los pitchers, podrá cambiar muchas derrotas en victorias para colicar a Brooklyn en la serie mundial»... «Cincinnati saltó del séptimo lugar al tercero y del tercero al pennant»... «Brooklyn pasó este año del séptimo al tercero. ¿Por qué no ha de ganar en 1940?»... «Flatbush no se ve en una serie mundial desde 1920 y es posible que la ley de los averages lo proteja...

La comisión de boxeo del Estado de New York acaba de reconocer a Lou Salica, ex campeón, como contendiente de primera fila para cubrir la vacante de Sixto Escobar como campeón mundial de los pesos bantams... La Comisión dice que cualquier aspirante que salga a la palestra tendrá que enfrentarse primero con Salica, antes de que se le considere con chance oficial al título... Ken Smith, del «Daily Mirror», no sólo acaba de ser nombrado secretario de la Asociación de Cronistas de Baseball de los Estados Unidos, sino que los que cubren el gridirón están empeñados en hacerlo su presidente, y, es casi seguro que lo consigan... El último rumor del base ball: Charley Root será vendido por el precio de waivers a los Cardenales o Dodgers... Gabby Hartnett ha pasado de lo sublime a lo ridículo en menos de un año... En 1938 era la figura más popular de Chicago, debido a que conectó un home run que envió a los Cubs a la serie mundial... Y ahora todos le piden la cabeza porque se dejó superar por cuatro novenas en el viejo circuito...

Tendrán un buen chance de demostrar sus condiciones los nadadores locales en Dic.

La Dirección de Deportes prepara para Diciembre la presentación de uno de los mejores shows del año en el sector amateur. Vendrán los mejores swimmers americanos a competir

El sólo anuncio de que los atletas cubanos de ambos sexos han de tomar participación en las pruebas internacionales de natación, que se llevará a cabo en esta ciudad, ha llenado de entusiasmo a los mismos, los cuales prometen muy pronto iniciar su entrenamiento, para poder tratar de conquistar los honores de la victoria.

Conocidos ya los nombres de los ases que nos visitarán, entre los cuales se encuentran estrellas de verdadero renombre como Adolph Kiefer y Jack Medica, conceptuados como dos luminarias internacionales, que ostentan records y campeonatos mundiales; y que además vienen clavadistas de ambos sexos; así como campeones americanos nacionales e internacionales—en las distancias libres, hace pensar que esta jornada ha de estar muy llena de atractivos, para la afición que asistirá a presenciar los espectáculos que brindará la Asesoría de Natación, de la Dirección General Nacional de Deportes, como parte del programa del Carnaval Invernal Internacional, que se organiza de nuevo este año, por indicación del Director General Nacional de Deportes, en su afán de poderles brindar a los fanáticos cubanos, lo mejor de cada deporte, en estas competencias anuales de invierno.

Muchos son los nadadores seniors cubanos que desean medirse contra los ases americanos. Y como quiera que procuran entrenarse lo mejor posible, se puede predecir que algunos de ellos han de procurar salir airosos en sus pretensiones.

Chicago, New York y Miami, son las ciudades que nos aportarán nadadores y tiradores de fantasía, desde el trampolín o la plataforma, para nuestras competencias del Carnaval Invernal; y las estrellas que nos envían se puede decir que son las mejores, siendo muy difícil que puedan ser superadas por otras.

Entre los atletas que nos visitarán, vienen dos luminarias destacadas en las pruebas de este año, que también han barrido con los campeonatos nacionales, colegiales y bajo techo y al aire libre. Ellos son: Al Patrick, famoso diver, que es el actual campeón de la América del Norte; y Otto Yaretz, vencedor de Pete Pick, en los 100 metros libres, y por lo tanto campeón americano de la temporada de 1939.

Con estos ases además de los otros conocidos ya de nuestro público y de la afición mundial, se puede asegurar desde ahora que el más rotundo éxito ha de coronar los esfuerzos de la Dirección General Nacional de Deportes, en sus propósitos de ofrecerles a los fanáticos cubanos, las más destacadas estrellas en el deporte de la natación.

Y si los nadadores cubanos se entrenan bien, puede ser que algunos de ellos logren triunfos que levante mucho más la clase de la natación cubana, en el orden internacional. Y todo ello puede ocurrir... sólo depende de un buen entrenamiento.

Army y Notre Dame deben llevar 80,000 fans al Yankee Stadium

CUBRIRA MUCHOS TEAMS EL TORNEO DEL VOLLEY BALL

Han sido citados por el Dr. Pérez Raventós, para un mitin de importancia los colegios

Continúan los preparativos que vienen realizándose por los Asesores de Volibol de la DGND., y la Federación Escolar de Juegos y Deportes en las Escuelas Públicas, a fin de celebrar un gran torneo, que por el entusiasmo que ha despertado a su solo anuncio, constituirá la primera competencia de esta índole que se lleva a cabo en la República.

Este torneo tendrá carácter nacional, pudiendo decirse que las bases garantizan completamente a los futuros contendientes, verificándose una clasificación adecuada de los alumnos a fin de que las fuerzas de los competidores sea lo más pareja posible.

Para el próximo sábado a las 9 de la mañana han sido citados por el doctor Pérez Raventós, presidente de la Junta de Educación de la Habana, todos los directores del distrito, con el fin de cambiar impresiones acerca de la organización de esta magna competencia. La reunión se llevará a cabo en el estudio de la Radio Cadena Habana situados en los altos del Edificio Packard, en el Prado, Estación de los 60 minutos de Sports, del popular Reguera. Se espera, que después del cambio de impresiones, los señores Directores hagan uso del micrófono, exponiendo su opinión sobre el campeonato a que nos referimos.

BALOMPIE

—Acuerdos federativos.
—Citan para una asamblea.

Ayer por la tarde se recibió un cablegrama de Ernesto Azúa, en la Dirección General Nacional de Deportes, dando el resultado de un partido entre la Selección Habana y el Club Atlético de Corrales, del Paraguay, que no se había anunciado. Parece que los paraguayos pidieron una revancha, a lo que no se negaron los directores del equipo cubano. Y la victoria sonrió nuevamente a los cubanos, con score de 2 por 1.

A continuación vamos a publicar los más importantes acuerdos adoptados por la Federación de Futbol de la Habana. Como advertirá el lector que leyere lo que a continuación va, el Comité Directivo se ha enterado de los fallos de la Nacional, pero al mismo tiempo, y por solicitud de un representante de Club, que es miembro de la Federación como es natural, pide una Asamblea relacionado con el asunto de Mauro Rocamora Martínez, que entendemos nosotros que es asunto ya resuelto, puesto que la Nacional ha dicho la última palabra.

He aquí los acuerdos:

—De acuerdo con la comunicación que nos envía la Asociación de Football de la República de Cuba, se determina proceder a la inscripción del jugador José Miguel Diez Velardi, por Juventud Asturiana.

—Darnos por enterados del fallo dado por la Asociación de Football de la República de Cuba respecto al recurso de alzada interpuesto por el D. Centro Gallego en 14 de agosto, cuya parte dispositiva dice así: «Fallamos declarar sin lugar el recurso de alzada interpuesto por el D. Centro Gallego en su escrito de fecha 14 de agosto del presente año, y en virtud bueno el acuerdo del Comité Directivo de la Federación recurrido».

—Asimismo el Comité Directivo se dió por enterado también del fallo dado por la Asociación de Football de la República de Cuba en el recurso de alzada interpuesto por el D. C. Gallego en 9 de octubre, cuya parte dispositiva dice así: «fallamos con lugar el recurso interpuesto por el D. C. Gallego y en su virtud declaramos apto para competir por el mencionado club al jugador Mauro Rocamora Martínez.

—A solicitud del Delegado de Juventud Asturiana el Comité acuerda citar a Asamblea General Extraordinaria de Delegados para el día 8 de noviembre, con la siguiente orden del día. Uno, Lectura del acta anterior. Dos, Estudio relacionado con el asunto del jugador Mauro Rocamora Martínez.

—Se conocieron los acuerdos adoptados por la Asociación Habanera en su sesión ordinaria celebrada el día 30 de octubre y asimismo la relación de árbitros y jueces de líneas que habrán de actuar el próximo domingo, siendo éstos los siguientes: para el partido de Seyca Vs. Racing F. C. al señor Alfonso, con Cabrera y Tapia de jueces de líneas; para el de Puentes Grandes Vs. J. Asturiana, al señor Andrés Gross, con Avelino y Montesinos de jueces de líneas, y para el de D. Centro Gallego Vs. Deportivo Hispano América al señor Benito Rodríguez con Naya y Junquera de jueces de líneas.

—Programa para el domingo día 5 de noviembre en el Stadium Polar:

Concurso «Goliath» donado por la Casa Harris

1 p. m. Seyca Vs. Racing F. C.
2:15: Concurso «Superball».
D. Puentes Grandes Vs. J. Asturiana.
3:45: D. Centro Gallego Vs. Deportivo Hispano América.

Delegado Deportivo el señor Joaquín Corral.

SPORTS DIARIO DE LA MARINA SPORTS
PAGINA DIECISEIS LA HABANA, JUEVES, 2 DE NOVIEMBRE DE 1939 AÑO CVII

JUEGA EL SAN CARLOS HOY CON EL D. ASTURIAS

La inseguridad del tiempo, reportada por los Observatorios—que fueron consultados por la Federación—fué causa de que la Liga Social de Amateurs de Cuba suspendiera el programa del pasado martes de la zona occidental del campeonato para novicios de basket ball.

Este programa se efectuará en la noche de hoy, jueves, a las nueve en punto en el floor del Club Deportivo Asturias, Estrella y Subirana.

La cartelera de esta noche es la siguiente:

1. Liceo de Regla vs. Academia Lancha.
2. San Carlos vs. Club Dep. Asturias.

Antes de explicar al fanático la importancia que tienen los juegos de esta noche, véase el estado de esta primera vuelta eliminatoria en la zona occidental. Por él, se apreciará que tres de los cuatro equipos que ya han clasificado para el round robin final, y que esos quintetos echarán el resto esta noche pues el average de esta vuelta vale por la final:

	G.	P.
Regla	5	0
Asturias	4	1
San Carlos	3	2
Ferroviario	3	3
Lancha	1	4
Mariel	1	4
Rosario	1	4

La Academia Lancha va resuelta esta noche a salir con la gloria de haber quitado el invicto a los reglanos y para ello estarán alentados desde la graderías no solamente por sus parciales de Guanabacoa, sino por todos los partidarios de los demás equipos pues no debe olvidarse que el Regla es en estos momentos el enemigo común.

Lucen en forma las Avispas en el "Gridiron"

A dos semanas de su primer encuentro de la temporada los colegiales parecen estar O. K.

A dos semanas de su primer encuentro de la temporada de football intercolegial —el día 19 con el Instituto de la Víbora— las «avispas» del Instituto de la Habana lucen en gran forma, tras de un mes largo de training, que han intensificado ahora.

Antier presenciamos un juego de práctica que celebraron los teams «Rojo» y «Blanco» que estaban perfectamente balanceados, cosa que lo demostró el resultado final, que fué un empate a siete.

Ambos teams nos lucieron muy bien, y nosotros creemos que si continúan sus praácticas como hasta ahora y aprovechan los 18 días que les quedan antes de comenzar la temporada, en perfeccionar bien sus jugadas para realizarlas con mayor rapidez y precisión, podrán ponerse en condiciones de luchar con grandes posibilidades de éxito en su intento de recuperar el Campeonato Nacional que perdieron el pasado año a manos del Instituto del Vedado.

Deben de tener en cuenta las «avispas» que solamente los separan 25 días de su juego más difícil que tendrán este año, el que celebrarán el día 26 de los corrientes con el team Junior de la Universidad de la Habana.

Este juego es el que todos los fanáticos están pidiéndolo a gritos, pues todos recuerdan el sensacional choque que brindaron el pasado año, que ha sido uno de los más emocionantes que se han visto en Cuba en estos últimos años, y que fué declarado «no contest» por haberse violado una de las bases de la convocatoria.

Por ello el choque de este año entre «avispas» y «caribes» será para probar quién merece los honores de la victoria entre estos dos equipos estudiantiles. Si las avispas aprovechan estos días que les quedan antes de este juego, estamos seguros de que sea cual fuere el resultado del encuentro, gozaremos de un juego que nos hará sentir la emoción hasta el límite.

De todos modos, el juego presenciado antier entre los teams del Instituto de la Habana, es una buena promesa para los fanáticos del football intercolegial, de que gozarán de una buena temporada presenciando los juegos en que participen estos muchachos este año.

INICIAN SU JUSTA EL DIA NUEVE LOS DE LA FEDERACION

El equipo del colegio La Luz abrirá la jornada enfrentándose con el team de los Escolapios

En la tarde de ayer se reunió el Comité Ejecutivo de la Federación Atlética Intercolegial de Cuba, al objeto de conocer las inscripciones para el campeonato de basketball de menores de 15 años, que se había anunciado para comenzar el próximo día 7.

El Secretario del citado organismo, señor Orlando Infiesta, recibió dentro del término concedido por la convocatoria las inscripciones de las Escuelas Pías de Guanabacoa, y Colegios La Luz, San Agustín y Arturo Montori.

Asimismo en la reunión efectuada entre los delegados de los citados planteles se tomó el acuerdo de posponer la inauguración del campeonato para el jueves día 9 del actual mes.

Los encuentros de este torneo se celebrarán los jueves y sábados de cada semana, comenzándose a las 5 de la tarde y no concediéndose espera para ninguno de los equipos, los cuales deberán encontrarse en el terreno, en condiciones de comenzar a jugar, a la hora señalada anteriormente. El floor en que se jugará se desconoce aún, pues como quiera que el doctor Narciso Camejo, comisionado de basketball del citado organismo se vió imposibilitado de asistir a la reunión, no fué posible discutir el asunto.

En los encuentros de este nuevo torneo de la FAIC será utilizada la bola Wilson de 28 pulgadas, que fué aceptada por unanimidad por todos los asistentes a la reunión.

El card inaugural, una vez efectuado el correspondiente sorteo, arrojó los siguientes encuentros:

La Luz Vs. Escolapios.
San Agustín Vs. Montori.

El precio fijado será de 10 centavos.

HABANA MADRID

Programa de la función de esta tarde que comenzará a las tres en punto.

Primer partido a 25 tantos: Echevarría y Solá, blancos, contra Pascau y Abando, azuls. A sacar ambos del cuadro catorce y medio.

Primera quiniela a 6 tantos: Malluquiza menor, Echevarría, Pascau, Solá, Abando y Monte.

Segundo partido a 30 tantos: Montes y Epifanio, blancos, contra Constante y Aníbal, azuls. A sacar ambos del catorce y medio.

Segunda quiniela a 6 tantos: Malluquiza mayor, Valenzuela, Aníbal, Constante, Epifanio y Navarrete.

Tercer partido a 30 tantos: Valenzuela y Navarrete, blancos, contra Hermanos Malluquiza, azules. A sacar los primeros del cuadro catorce y medio y los segundos del quince.

AMATEURS ACES Por DAN

—Se acerca el gridiron!
—Los Caribes, en primera línea.
—Una reforma en base ball.

DESDE NUESTRO POSTE OBERVADOR

Ayer nos aseguraron que los Caribes de la Universidad introducirán un cambio de interés en sus programas de football de la temporada, dándole más colorido al show... Combinarán una banda de música entre sus estudiantes, a fin de tocar antes de los games los himnos de la Universidad... Así los choques del Stadium tomarán verdadero cariz universitario... Consejo: para reconstruir debidamente el gridiron en Cuba, la UAA debiera permitir durante tres años, por lo menos, que los clubs combinasen sus elevens con socios de la entidad, sin preocuparse si tienen los tres meses y los dos años de baja de su última competencia... Tan pronto como la liga Nacional entregue los diplomas del All-Stars y proclame los ganadores individuales del campeonato último, iniciará sus actividades para la jornada de 1940... Y es posible que esta vez se lleve a cabo la división de los clubs en dos circuitos... Uno para los teams de la ciudad... Y otro para los que tengan su home fuera.

Uno que sabe mucho de estas cosas nos decía hace días que la Liga podía dividir sus teams en esta forma:

Teams de la ciudad: Universidad, Vedado Tennis, Cubaneleco, Fortuna, Teléfono, Regla, Atlético de Cuba, Yara, Loma y ADC.

Teams del interior: Hershey, Artesanos, Cienfuegos, Artemisa, Deportivo de Cárdenas, Liceo de Bejucal, Deportivo Matanzas, Marina y Círculo Militar.

Los teams locales tendrían como campo de acción los terrenos del Vedado, Universidad y Cubaneleco. Y los del interior: el Stadium de «La Tropical», Hershey, Artemisa, Cienfuegos, Cárdenas, San Antonio, Bejucal y Matanzas... Los primeros jugarían una primera vuelta entre sí... Y los segundos harían lo mismo entre ellos... Entonces se escogerían los cinco primeros de cada grupo y esos irían a una vuelta final, en la cual cada equipo jugase una vez con cada uno de sus rivales... De este modo, en la vuelta final se reunirían los diez mejores conjuntos de la Liga y el campeonato presentaría un final espectacular... La jornada podría empezar el primer domingo de abril, para terminar en septiembre...

He aquí unos cuantos candidatos al All-Star team de la temporada juvenil de basketball:

Forwards: Cardet, MYC; Sirven, Universidad; Tollak, Universidad; Monfort, Atlético; Alfilerito López, Cubaneleco, y Ruiz, Hershey.

Centers: Ruiz, Cubaneleco; Ramírez, Universidad; Camps, Atlético.

Guards: Loyola, MYC; Smitty, VTC; Rodríguez, Universidad; Aenlle, Hershey.

Y ahora, leída la lista, sean sinceros y hagan el favor de decirnos, con quiénes se quedan para el All-Stard... Con Cardet, Allerito López, Ramírez o Camps, Tollak y Loyola?... Es cierto que todavía falta la vuelta completa del Cubaneleco pero, ¿no creen ustedes que estos muchachos están despuntando ya lo suficiente para clasificar?

Pancho Fernández Inda quedó tan encantado con la fiesta bataclánica del Atlético que se pasó toda la noche en el escenario entre bastidores, ayudando como un león... El Vedado Tennis Club debe aprovechar el pase del basket juvenil al Cubaneleco para colocar su pizarra anotadora en mejor posición... Donde está actualmente no puede ser vista con comodidad por todos los espectadores... Y teniendo el club dos, es una lástima que no se coloque una en el stand... También debiera hacerse un esfuerzo para eliminar, en cuanto sea posible, el aspecto de skating ring que toma el piso en noches de rocío... Predicciones: Antes de que finalice el año tres clubs de importancia harán su ingreso oficial en la Unión Atlética de Amateurs.. Y tres que ya están dentro discutirán un programa especial de competencias para celebrarlas, particularmente, entre sus asociados, al año... Todo el que observe detenidamente las demostraciones de los atletas del Habana Yacht Club, en basketball, comprende que Perico Cardoso ha logrado como coach una escuela interesante que es una mezcla de basket científico de Raúl Canosa y el corajudo de Cappy Campuzano.

Las estaciones de radio y los columnistas que gustan dar tips íntimos de los atletas de uno y otro sexos, aseguran que sus mejores fuentes de información son los propios atletas... Pero, nosotros creemos que todavía pudieran conseguir mejores noticias y más frescas, también— si preguntasen a los que cuidan los salones de taquilla de los distintos clubs... Generalmente, los atletas expresan sus confidencias, o dejan escapar su malhumor, en esos salones, y el único que puede capturar todos los tips es el guardián, que, siempre lo ve todo, lo oye todo, y nunca dice nada... A tal extremo llega esto, que muchas veces el cuidador sabe mejor lo que le pasa a los atletas que el mismo coach..

No se asombren si algún día Guabela Aixalá termina su carrera atlética como coach de basket ball... El basket es la pasión el expresidente vedadista y nosotros estamos seguros que esa es su aspiración... El floor de la Universidad continúa progresando, pero, no a la velocidad que todos deseamos... Como resultado, este año no se podrá jugar bajo techo en el Alma Máter... Los que siguen de cerca el entrenamiento de football del team de la Universidad dicen que la línea Caribe ha mejorado este año un 75 por ciento... El precio que tendrán los tickets para la temporada de football americano será un peso... Y los juegos valdrán!... Los Marqueses del VTC trataron de llevar como mascota a los juegos de basket un cachorro de León pero, a última hora desistieron... El VTC, incidentalmente, ha tenido que desbaratar tres veces este año su equipo juvenil... Primero por la pérdida de César Fáez... Después por la lesión de ntolín Mendoza... Y ahora por la enfermedad de Alonso Portela...

Las competencias deportivas brindan gratas emociones. Patrocínelas con su asistencia. D. G. N. D.

Jugando mucho, el five del Colegio La Salle derrotó al de Belén en el basket ball

Los atletas de Cappy Campuzano registraron un final impresionante, pero, se quedaron cortos y tuvieron que soportar su primera derrota de la temporada con score de 32 por 31

EN EL SEGUNDO GAME GANARON LOS MARISTAS

Después de ganar su primer match de la temporada, fácil, el equipo de basket ball del colegio Belén encontró ayer tarde su primera derrota a manos del veloz conjunto del colegio La Salle, su viejo rival deportivo, mientras más de mil entusiastas presenciaban las actividades desde los stands. El score fué de 32x31.

La troupe de Cappy Campuzano libró una resistencia encarnizada en el primer half, empatando a diez puntos en el primer quarter, y quedando a dos de diferencia, 11 por 9, en el segundo; pero tan pronto comenzó el segundo tiempo se debilitaron mucho a la defensiva, y oportunas canastas de los atletas sallistas decidieron el game. Aparte de esto, los pupilos del inmenso Chiringa no pudieron romper en ningún momento la defensa por zonas que emplearon los alumnos de Raúl Canosa, y, necesitaron de sus mejores tiradas de largo metraje para mantener próximo el score, y nivelarlo sensacionalmente al final, cuando pusieron nerviosos a todos los partidarios de La Salle, colocándose a un punto de diferencia.

La Salle, por su parte, jugó un gran primer half, y se apoyó admirablemente en las infracciones cometidas por los atletas de Campuzano para elevar su score. En el segundo, los muchachos mantuvieron la delantera todo el tiempo, y pudieron haber triunfado ancho, de haber conseguido mayor efectividad cuando tiraron al cesto, solos, completamente debajo del mismo. Pero, fallos continuos que experimentaron proporcionaron a Belén el chance de venir de abajo para reducir casi totalmente la diferencia del score, y cuando él sonó el silbato del timekeeper la anotación estaba tan apretada que el triunfo parecía de los dos conjuntos.

Un público numeroso asistió al floor del Palacio de los Deportes, para presenciar este primer duelo del año entre Belén y La Salle, y la verdad es que recibió en excitación y entusiasmo mucho más de lo que pagó en los torniquetes de entrada. Los atletas de los dos quintetos jugaron un basketball vivo, como corresponde a las eficientes escuelas de sus mentores y, deleitaron a todos con una preciosa exhibición La Salle estuvo más efectiva a la defensiva, y ésto le ayudó a capturar su triunfo, que aparte de colocarle en magnífica posición en el estado de la competencia, rompe el invicto al team de Campuzano y hace más difícil la decisión.

Belén aun vencido, demostró su clase en todo momento y registró un final tan espectacular que puso la carne de gallina a casi todos los leales de La Salle.

En este game los cinco jugadores que utilizó La Salle jugaron un horror.

El chiquitín de los Reyes estuvo en casi todas las jugadas, y Escoto basó y pivoteó admirablemente, escapándose hábilmente de la defensa de Belén para encestar sus canastas. Fonts, aunque no tan efectivo como otras veces, manipuló bien la pelota. Erviti cubrió su role en condiciones y el rubio Izquierdo actuó inmejorablemente, ayudando con su guarding sus tiros y sus pases a muchas combinaciones.

Belén, como dijimos, tuvo a sus hombres en un día malo a la defensiva, pero, cuando Cappy dió la orden de tirar de lejos encontró buena respuesta en la mayoría de sus muchachos. Balsides y Fernández, conectaron bien. Y Hourriti, aunque realmente desdichado tirando, intervino en muchas jugadas y cubrió bien su role.

Vencen los Maristas

En el segundo game de la tarde, que ofreció un basketball rápido y movido, ganaron los muchachos del colegio Marista con una anotación de 39 por 17.

Los alumnos de Héctor Muñoz, dominaron en casi todo el curso del encuentro y su mejor pase les ayudó a consolidar el triunfo que hace todavía más interesante el campeonato.

Del Baldor se distinguieron mucho Hernández, Goenaga y Barro.

Primer juego:

La Salle

	Fig	Fog	Fc.
O. Reyes, f	3	3	1
A. Escoto, f	1	1	3
S. Izquierdo, c	3	3	0
E. Fonts, g	3	1	0
G. Erviti, g	2	0	0
Totales	12	8	4

BELEN

	Fig	Fog	Fc.
R. Balsinde, f	3	0	3
R. Anton, f	3	0	2
J. L. Fernández, c	5	0	3
J. Rojas, g	3	0	3
Hourrutinier, g	1	0	1
P. Carreño, g	0	1	0
J. L. Martínez, f	0	0	0
R. Vila, f	0	0	0
Totales	15	1	12

Anotación por cuartos

La Salle	10-11	5-6	—32
Belén	10-9	4-8	—31

Referee: Julio Fernández.
Umpire: Raúl Giroud.
Anotador: A. N. Coronado.
Time-keeper: J. Valdés Orta.
Jugado en el Palacio de los Deportes, el 1 de noviembre de 1939.

Segundo juego:

Baldor

	Fig	Fog	Fc.
H. Hernández, f	2	1	3
D. Goenaga, f	2	1	1
A. Sterling, c	0	1	2
L. Barro, g	2	0	2
T. Fernández, g	0	0	2
G. Schweyer, f	1	0	1
E. Muñoz, f	0	0	1
L. Guerra, g	0	0	0
O. Bajos, f	0	0	0
R. Gastón, f	0	0	0
E. Rodríguez, f	0	0	1
Totales	7	3	3

Maristas

	Fig	Fog	Fc.
J. Sierra, f	3	1	1
A. Sánchez, f	1	1	3
R. Blain, c	2	0	0
M. Rodríguez, g	1	1	0
G. Alonso, g	1	0	1
J. Lorenz, f	2	3	0
M. Díaz, g	0	0	0
H. Figueredo, f	3	0	1
J. Jiménez, c	1	0	2
J. Pérez,	0	0	2
R. Bringas,	0	0	2
G. García, g	2	1	0
Totales	16	7	12

Anotación por cuartos

Baldor	3-2	9-3	—17
Maristas	10-11	7-11	—39

Referee: R. Giroud.
Umpire: J. Fernández,
Anotador: A. N. Coronado.
Cronometrista: J. Valdés Orta.
Jugado en el Palacio de los Deportes: 1-11-39.

LOS COLEGIOS PREPARAN SUS TEAMS PARA ACTUAR EN EL BASKET FEMENINO

Lanzada la convocatoria para el campeonato colegial de basket ball de la Asociación Atlética Femenina de Cuba, el sector colegial de las bellas se ha movilizado con enorme entusiasmo y todo parece indicar que se registrará una animada e interesante temporada, pese a los obstáculos que encuentra el comisionado de ese organismo, originados por elementos que cuidando de su aspecto profesional exclusivamente, perjudican grandemente al deporte sin importarles el daño que les causan.

La Asociación Atlética Femenina de Cuba, único organismo cubano que en los últimos años ha dado calor a las competencias deportivas femeninas, ha laborado seria y eficienemente en los últimos meses y su actuación en cualquier evento es sinónimo de absoluta garantía. Es por ello que confiamos que la AAFC contará con el apoyo valioso de nuestros más principales planteles.

Así vemos como colegios y academias del prestigio de Sepúlveda, Baldor, Caballero, Dominicas Francesas, Lancha, Instituto Edison, Arturo Montori y la Milagrosa de Matanzas, ratifican sus propósitos de permanecer fieles al gallardete de la Asociación, comprendiendo que su actuación deportiva está garantizada por la actuación imparcial y eficiente de los capacitados miembros de su Comité Ejecutivo.

Montes y Constante; Epifanio y Aníbal, a lucha muy recia esta tarde en Habana-Madrid

Dos parejas de ases en el mejor partido de una función plena de atracciones. Los Hermanos Malluquiza lucharán reciamente en el fatch final, esta tarde, en la Bombonera

Dos parejas de estrellas se enfrentarán en el segundo de esta tarde en la Bombonera del Habana-Madrid. Cuatro de los pelotaris más destacados y más populares del cuadro del palacete de Belascoaín y Sitios.

Montes y Constante, que siempre ofrecen batallas interesantes, tendrán a su cargo la defensa de los cuadros alegres, Epifanio y Aníbal estarán defendiendo a sangre y fuego el territorio profundo de la zaga. Es decir, especialistas en cada sector, atletas en perfecta forma, hombres empeñados en ofrecer siempre la más brillante exhibición posible de sus grandes facultades.

Un partido combinado de ese modo tiene, necesariamente, que resultar interesante, reñido y emotivo. El Guajirito cuenta con su derecha como el arma fuerte para desbaratar a sus rivales: Constante, con su astucia y su malicia, Aníbal con su seguridad y su espíritu de batalla y el Maestro con su experiencia y sus vastos conocimientos del deporte, de la cancha y de sus enemigos. Por lo que el público gozará de un partido en que abundarán las jugadas sensacionales.

Echevarría que está tratando de volver por sus prestigios antiguos en los primeros cuadros se enfrentará con Pascau en el inicial, acompañados los dos veteranos por Solá y Abando, que pondrán magnífico empeño en lograr la victoria.

Y a última hora Valenzuela y Navarrete se medirán con los hermanos Malluquiza. Quique forma pareja notable con el mejorado y prometedor zaguero que será hoy su auxiliar eficiente mientras que la pareja fraternal que ha logrado notables éxitos se propone añadir un laurel más a su carrera deportiva.

La función está preparada de tal modo como para que ningún fanático de la pelota vasca deje de asistir hoy al cómodo y siempre popular Habana-Madrid.

SE TRATA DEL MEJO JUEGO DE FOOT BAL DE LA ACTUAL SEMAN

El equipo de la Universidad de Tennessee espera sostener invicto en su encuentro

NEW YORK, noviembre 1. (Especial para el DIARIO).—El mejor espectáculo de football que se puede presentar a los fanáticos de New York, el match de Notre Dame contra el equipo del Ejército, constituye la nota saliente del programa de encuentros que se anuncia para el sábado por la tarde. El encuentro se ofrecerá en el histórico Yankee Stadium, y se espera que una concurrencia de 80,000 sea testigo de las actividades.

Notre Dame es favorito para ganar desde luego. El team permanece invicto y sus últimas salidas han sido impresionantes, pero, el conjunto del Ejército ha hecho distintas variaciones a su line up y pudiera alcanzar la eficiencia que se necesita para eliminar a los irlandeses.

Otro plato excelente para los neoyorkinos será el encuentro de Fordham vs. Rice señalado para Polo Grounds, primero que efectúan las dos escuelas. Ni Fordham, ni Rice tienen buen record este año, pero los Marrons salieron de su slump el sábado pasado, frente a Pitts, en tanto que Rice tiene dos backs que son siempre peligrosos con la píldora en la mano. El match parece destinado a resultar un duelo de anotaciones.

Manhattan, Columbia y la Universidad de New York, otros tres potentes equipos de New York, estarán igualmente en actividad. Manhattan que ha ido mejorando poco a poco se enfrentará con el team de la Universidad de Boston en Boston. N[illegible] tendrá que rechazar la oposición de Lafayette en Ohio Field, y Columbia viajará hasta Ithaca para reanudar sus antiguas relaciones con el invencible conjunto de Cornell, que este año no ha perdido todavía.

En el Estadium de Lewisohn, los teams de Brooklyn College y City College, reanudarán sus antiguas contiendas, en tanto que Long Island University actuará en Ebbetts Field, home de los Dodgers de Brooklyn, jugando frente al equipo de West Virginia Weyland.

Otros choques de importancia para la season son:

Yale vs. Dartmouth en el Bowl de New Haven... Dartmouth jugó muy bien frente al Harvard el sábado pasado y parece ganador... Mientras tanto, Harvard y Princeton chocarán para celebrar su primer duelo del Big Three.

El mejor juego de Filadelfia lo celebrarán los muchachos de la Universidad de Pennsylvania con el equipo de la Marina... Y se esperan unos 60,000 espectadores en el óvalo, a pesar de que la Marina ha perdido dos encuentros seguidos y Penn se ha derrotado la semana pasada, en forma inesperada, por North Carolina.

Tennessee, invicto y sin permitir empates, considerado el primer team de football de los Estados Unidos, se enfrentará con Louisiana State en un duelo que nadie espera que altere su ranking. Y Kentucky, otro equipo invicto, chocará con Alabama, que hasta ahora sólo tiene en su record una derrota, la sufrida a manos de Tennessee.

En el Big Ten Conference, Michigan y Ohio State, liders del circuito, parecen destinados a permanecer invictos. State pudiera encontrar ciertas dificultades para conquistar a Indiana, pero, Michigan debe encontrar comida fácil en el juego de Illinois. En otro duelo del Big Ten, el team de la Universidad de Northwestern, que ha sido una verdadera desilusión en la temporada, jugará con Minnessota.

Poder, vigor y salud, es la estampa de un deportista. Sea fuerte vigoroso y saludable haciendo deportes. D. G. N. D.

TINA MOREJON EN LA CADENA CRUSELLAS LUNES 6 A LAS 12 Y 30 CMQ COCO

M.E.C.D. 2016

TONY CANZONERI FUE VENCIDO POR KNOCK-OUT TECNICO EN EL TERCERO

FRONTON JAI-ALAI

RESULTADO DE LA FUNCION DE ANOCHE
Primera Partido

	Tantos
Aguinaga y La Paz, blancos	24
Creus y Trecet, azules	25

Ganador: AZULES.
Primera Quiniela:
Ganador: CELAYA II.
Segundo Partido

	Tantos
Ibarlucea III y Ugartechea, blan.	30
Ituarte y Areitio, azules	27

Ganador: BLANCOS.
Segunda Quiniela:
Ganador: ELIZONDO.

PROGRAMA PARA HOY

PRIMER PARTIDO, a 25 tantos: Creus y Hugues, blancos, contra Ochoa y Arrondo. A sacar, ambos, del cuadro 10.
PRIMERA QUINIELA, a 6 tantos: Gabriel, Ermua, Azpiri, Lorenzo, Urona y Celaya II.
SEGUNDO PARTIDO, a 30 tantos: Gabrel y Ermua, blancos, contra Celaya II y Uriona, azules. A sacar, ambos, del cuadro 10.
SEGUNDA QUINIELA, a 6 tantos: Egozcue, Labat, Celaya I, Argárate, Maguregui y Guruceaga.
TERCER PARTIDO, a 30 tantos: Egozcue y Maguregu, blancos, contra Guruceaga y Celaya I, azules. A sacar, ambos, del cuadro 10.

TEMAS DE BOXEO

LA PELEA DE DOS ESTRELLAS DEL AMATEURISMO. SE DISCUTIRA LA FAJA DE LOS BANTAM-WEIGHTS. GUILLERMO BARRIOS ES EL REY DEL KNOCK-OUT.

Por «PETER»

De los boxeadores del Campeonato de los «Guantes de Oro», dos de los más aguerridos, de los que más honores han conquistado, son los que van a contender en el gran programa inaugural del Campeonato semi-profesional, que tendrá lugar el próximo sábado en el ring portátil del Palacio de los Deportes: Guillermo Barrios y Santiago Sosa, quienes optarán por el fajín de los feathers weight, en uno de los turnos estelares del cartel. No sabemos el orden de los dos encuentros finales, porque como en el otro han de optar Manolo Sánchez y Mario Baeza, por lo faja de los pesos ligeros, se tirará una moneda al aire, la misma noche de la pelea, y será la suerte la que designe el honor del match final. Cualquiera de los dos, será un magnífico broche de oro.

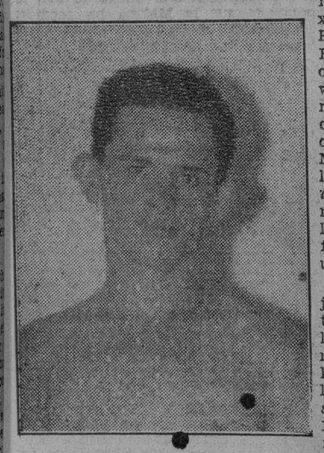
Guillermo Barrios.

Ayer hablamos del joven mensajero y del popular guagüero; hoy le toca su turno al representante de la cuadra de Galbán Lobo y al aún niño que conocía la barriada de Colón, hace algunos años, por el apelativo de «Puerquito». Barrios y Sosa son dos de los Campeones de 1938. Guillermo, además, fué declarado el boxeador más distinguido del año pasado. Barrios ganó el fajín de las 118 libras y Sosa, el de las 126 libras. El próximo sábado contenderá por el título de los pesos plumas, que es donde tiene el cetro Santiago Sosa, desde el año pasado. ¿Se acabará su reinado?

Santiago Sosa tiene un total de dieciocho peleas como amateur. En el pasado Campeonato, en su match inicial, se enfrentó a Osvaldo Cantero (Chile) y sufrió su primera derrota, pero después «pasó por la piedra» a todos los que cruzaron los guantes con él, ganando el Campeonato. Este año, Santiago Sosa también ha perdido una sola pelea, la que celebró el día 30 de julio contra Pedrito Martínez; perdió por puntos, y en cuanto a la decisión otorgada por el poder judicial, fué motivo de vivos comentarios, lo cual traducimos nosotros como una pelea reñida, y que de repetirse este año, en la justa semi-profesional, sería un anzuelo estupendo para llenar hasta el cupo el Palacio de los Deportes. No hay que olvidar que Sosa fué uno de los triunfadores en el viaje a Key West el año pasado, tumbando en el primer round a Byron Wetsbrock, y en cuanto al calibre de su «punch» pueden dar buenos informes Sergio Bustamante, Rubén Aldama, David Pluma, Pedro Otaño y Pedro Germán.

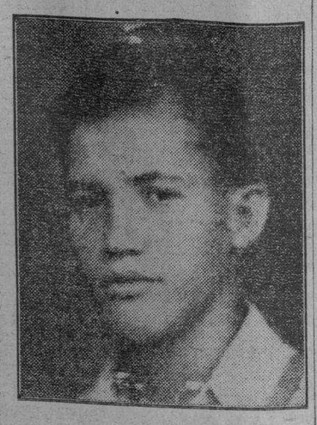
Santiago Sosa.

Pero ante esa figura sobresaliente salida de la justa de los «Guantes de Oro», se pondrá otro «crack» —como dicen los suramericanos—del torneo de aficionados. La simpática figura de Guillermo Barrios, que en un total de veintidós peleas amateurs no tuvo más contratiempo que el del knock-out que le propinó Santos Hernández, el boxeador de Lalo Domínguez. Barrios ganó invicto el año pasado la faja de las 118 libras. Celebró un total de nueve peleas, y seis de ellas las ganó por la vía rápida. Fué la sensación de la justa pasada. Este año, fuera de Campeonato, peleó cinco veces, y en todas sus salidas, los jueces no tuvieron necesidad de emitir sus fallos, porque todas las ganó con su punch. Tiene un record de knock outs seguidos, seis, porque en el actual Campeonato, peleando en Trinidad, también le ganó por k. o. t. a José Armstrong, peleador del mismo estilo que Santos Hernández, con quien perdió después. Pero esta derrota no hizo mella en la moral de Guillermo Barrios, antes al contrario, le sirvió de mucha experiencia, ya que se habrá convencido que en boxeo nadie se puede descuidar, porque un «lucky-punch» echa a perder la labor de muchos rounds. Después de aquélla su primera derrota en dos años, Guillermo Barrios ha salido al cuadrado de las doce sogas media docena de veces, y en cuatro ocasiones ganó por la dinamita que tiene en su derecha. En cuanto a la sensacionalidad de sus encuentros, no hay más que aportar este detalle: De las veintidós peleas celebradas tiene ganadas dieciséis por la vía de knock-out. ¿Hay algún otro boxer amateur de record más halagüeño? Casi aseguramos que no.

La pelea de Barrios y Sosa, pues, será lo que en el argot boxístico llama el público muy gráficamente «un choque de trenes».

El programa del sábado es uno de los mejores del año. El mejor pudiéramos decir, con la seguridad de que no caemos en la hipérbole.

He aquí la prueba:

Guillermo Barrios y Santiago Sosa.
Pedrito Martínez y Roberto Ferrer
Mario Baeza y Manolo Sánchez.
Gregorio Gutiérrez y Mario Díaz.
Juan Arango y José Rodríguez.
Baby Cullimber y José Armstrong.

Martín Dihigo debe pitchear hoy frente al team de Santa Clara

MIRAMAR TENDRA BUEN TEAM EN EL BASKET JUNIOR

C. Campuzano combinará bien a los juveniles de este año con los juniors

Cuando un buen coach, un hombre que sabe lo que hace y que puede manipular hábilmente a sus hombres, se hace cargo de un equipo, el conjunto tiene que hacerse sentir, aun cuando sus recursos no sean precisamente buenos para lidiar por el campeonato, y esta es la historia que escribirá el Miramar Yacht Club cuando se inicie la jornada junior de basket ball de la Unión Atlética de amateurs.

En efecto, teniendo a Cappy Campuzano en la dirección, los caleteros resultarán contendientes de primera fila desde que se inicie la jornada hasta el final, y aunque a la postre no carguen con los honores, puede afirmarse que costará buen trabajo eliminarles.

En el juvenil, sin team de experiencia que le ayude, y apoyado solamente en el buen deseo de sus muchachos, Cappy ha ofrecido magníficas demostraciones y la verdad es que ha lucido más fuerte de lo que han indicado los scores.

En el junior, contando con mejores tiradores, y, sobre todo, con un team de excelente constitución física, el gran coach obtendrá mejores resultados, y será interesante ver cómo pelea con el Vedado y la Universidad, que iniciarán la campaña como favoritos...

Para ganar, Cappy contará con los siguientes hombres:

M. Cardet, forward; Toni Rosseau, forward; Tickey Rosseau, center; P. Fránquiz, guard y René Loyola, guard.

Y siempre manipulará con éxito a los numerosos juveniles que se abren paso en estos días en el floor.

Además, el MYC tendrá al veloz Jorge Medio, que el año pasado probó ser un canastero oportuno y un atleta de mucho coraje en el piso y podrá emplear a Bebo Guasch, que, bien conducido, puede resultar de enorme utilidad.

¿Ganará Miramar el campeonato junior? No lo creemos. La mezcla que tendrá que hacer necesariamente Cappy para formar su team, no puede producirle desde este año un conjunto ganador. Pero, el equipo dará que hacer cada vez que salga al piso, antes de caer vencido, y esto se algo que animará las noches del basket ball, que, están constituyendo ya la nota más saliente de la temporada invernal.

NOTAS DE ESGRIMA

(Por EL MOSQUETERO)

El pasado martes, de acuerdo con las bases para el Campeonato de Espada por Equipos Irregulares Habana Yacht Club, quedaron formados los ocho equipos de a cuatro hombres cada uno, que han de competir en este campeonato, cuyo comienzo está fijado para el lunes 6 a las ocho y media de la noche en los salones de la prestigiosa sociedad Habana Yacht Club.

De los treinta y seis tiradores inscriptos, cuatro se retiraron por enfermedad y otras causas, por lo que, reducido el número de inscripciones a treinta y dos, se formaron los ocho equipos siguientes:

VERDE.—Enrique Llansó (capitán), Jorge Luis Sánchez, Rafael Inclán y Jorge Bernal.

AZUL.—Rolando Mendoza (capitán), Evaristo Ulloa, Francisco Gómez y Lorenzo Lamadrid.

ROJO.—Diosdado del Pozo (capitán), Pedro Díaz, Manuel Lamar y Alfredo Botet.

MORADO.—Carlos Lamar (capitán), Ignacio Taboada, Mario Seiglie y Leandro Llambí.

AMARILLO.—Rogelio Barata (capitán), Luis León, Rubén Rodríguez Walling y Armando Escoto.

BLANCO.—Eugenio Gárate (capitán), Francisco Cossío, Gustavo Hevia y Juan A. Martínez.

CARMELITA. — Eugenio Sardiña (capitán), Joe Kates, Leslie Pantin Jr. y Luis González.

ANARANJADO.—Rodolfo Mendoza (capitán), Avelino González, Francisco Naya y Ramón Ibarra.

Muy difícil se hace predecir cuál ha de resultar el equipo ganador, ya que las fuerzas han quedado muy equilibradas y precisamente los tiradores más nuevos, según su actuación, serán los que en definitiva le den la victoria a su equipo.

El lunes y el martes contenderán los ocho equipos. El jueves se tirarán los asaltos de desempate que fueren necesarios, quedando eliminados cuatro equipos y pasando a los finales los otros cuatro.

El lunes 13 comenzarán los finales que terminarán el jueves 16 con la entrega de los premios a los vencedores.

SPORTS — DIARIO DE LA MARINA — SPORTS

AÑO CVII — LA HABANA, JUEVES, 2 DE NOVIEMBRE DE 1939 — PAGINA DIECISIETE

CHALLEDON GANO LA JUSTA DEL PIMLICO AYER

POR SID FEDER

BALTIMORE, noviembre 1. AP.—Challendon, excelente ejemplar, orgullo de la cuadra de William L. Brann ganó esta tarde la importante carrera del Pimlico Handicap, que a milla y un 16 se efectuó en discusión de un premio de diez mil pesos.

Challedon le sacó medio cuerpo de ventaja a Kayak II, de Charles S. Howard después de desplegar una velocidad formidable en las últimas etapas de la carrera. Gravat, de Townsend Martin quedó tercero.

El tiempo exacto fué de un minuto, 59 segundos, lo suficientemente bueno para ser aceptados por todos como algo extraordinario, habida cuenta que la pista tenía tres días de lluvia encima.

Como quiera que el ganador de la carrera se llevaba todo el dinero del premio, los diez mil pesos alcanzados por Challedon elevan ahora el total de sus ganancias a $184.535 en el año.

El hijo bayo de Challenger II y Laura Gal campeón de los ejemplares de tres años, arrancó en punta y mantuvo la delantera durante casi toda la travesía pero, en la recta final fué pasado por Kayak II, con tanta velocidad, que por un momento se pensó que el famoso ejemplar sur americano ganaba la competencia, pero, el jockey Eddie Aracaro hizo un trabajo precioso sobre Challedon y logró meterlo por medio cuerpo, con el látigo en movimiento. Cravat, que no fué contendiente nunca, terminó 18 cuerpos detrás.

IBARLUCEA Y UGARTECHEA, TRAS UN SUSTO, GANARON ANOCHE

Ituarte y Areitio estuvieron ocho tantos debajo, pero arrancaron en la última decena, empataron y pasaron un escalón a la ventaja. Por fin vencieron por tres números el Tarzán Ibarlucea y el prepotente Joshe Luis. Pronto reaparecerá el delantero cubano Emilio. Buen programa esta noche

Por ELADIO SECADES

Donde está la emoción de un partido es cosa que hoy resulta muy difícil de calcular. La emoción estará en alguna parte. Pero es muy extraordinario que haya un partido que carezca de ella. Ved el estelar de anoche. Ya parecía ganado por Ibarlucea y Ugartechea, cuando el divino Solámbulo de Motrico y el chino Areitio vinieron de abajo y tejieron una tantorrea que les llevó derechamente al empate y a una ventaja de un tanto. Cuando eso aconteció, ya se habían cantado logros muy desproporcionados.

Areitio empezó muy mal. Tarzán y el prepotente tenían mirando el partido a Ituarte, que era el punto fuerte de la pareja contraria y tallando a ese tenor fácil, llegó a fijarse en la cartonera un desnivel de ocho tantos. Otro partido hecho. Otro triunfo resuelto que después resultó que en realidad no lo estaba.

Cuando Ibarluceo y Joshe Luis estaban bien metidos en la última decena, con 25 buenos tantos rodados, Ituarte y Areitio estaban en el número 20. Fué entonces que «Burúa» pudo intervenir en la pelea y se animó, devolviendo muchísimass pelotas difíciles, de bote-pronto y de botecorrido. Esto coincidió con un momento malo que tuvo Tarzán, tras haber jugado muy bien y a pesar de que anoche el juego de Ugartechea no tuvo baches ni alteraciones, el empate vino en el mismo tanto 25 y a 26 pasaron los que, como flechas encendidas, habían brotado de la baja.

Ituarte pierde de bote-pronto con el revés un rebote de dos paredes que devolvió Ugartechea, casi junto al paredón de atrás, y así Ibarlucea y pasan al número 26, donde el Sonámbulo y Areitio les dan alcance. Areitio después del tanto 20 jugó muchísimo, Ituarte lo mismo. Todavía blancos y azules negocian un empate más, el último del partido, en 27, de donde no pueden moverse, los que fueron protagonistas de un prodigio de reacción, pero que, por desgracia para los que a ellos confiaron el dinero, resultó inútil.

Ibarlucea y Ugartechea fueron sin detenerse del 27 al objetivo del tanto final, que fué ganado en condiciones muy impresionantes. Porque ya estaba perfectamente dominado por Ituarte y Areitio, cuando una pelota pasó a Ugartechea y apenas salió un metro del rebote, Joshe Luis dejándose caer, la devolvió al ángulo, donde abrió y salió con dirección a la red. Casi junto al enrejado la atrapó Ituarte con la derecha y queriendo precisar el remate, envió el impacto debajo de la chapa roja.

Sobre la ya mencionada ventaja de ocho tantos en la segunda decena y de cinco en la última, el partido daba el claro efecto de que ya no tendría interés, porque no habría lucha. Ituarte y Areitio reanimaron el frontón levantando el cadáver y poniéndole a pelear del modo más furioso.

Aguinaga jugó en el primero. Y como casi todos los partidos del semi-alocado delantero del tremendo poder en las dos muñecas, hubo margen de interés para que el aficionado no pudiera bostezar en ningún momento. Baste decir que se decidió el partido en la igualada trágica. A 24 iguales Creus y Trecet vencieron a Aguinaga y a José María La Paz, que está pasando una racha malísisima. Una de esas negras en que el último cartón para el pelotari es un objetivo mirado con los anteojos al revés.

Para la intendencia y para los fanáticos es una buena noticia la que indica que pronto el delantero cubano Emilio estará en condiciones de regresar al asfalto. El pelotari que se libertó de los terceros partidos para graduarse de estelarista y llegar a jugar contiendas de muchísima importancia, estuvo ensayando y todo parece indicar que el lunes próximo reaparecerá. En las condiciones en que está el cuadro un delantero del tipo de Emilio, que estando bien, juega menos que Pistón e Ituarte y tanto como el que más juegue después de los dos ilustres motriqueños, es para el deporte de una utilidad incalculable.

EL TEAM DE LA ADUANA PERDIO 6 POR 7, FRENTE AL CENTRA AMISTAD

La novena de la Aduana celebró el domingo pasado un desafío de baseball en el central Amistad, perdiendo con éstos, por el margen de una carrera. Prácticamente el juego lo perdió la Aduana por los errores, y el más costoso fué realizado por la segunda base J. del Calvo que sin out y la bola en el cuadro corrió hasta home donde era esperado por el catcher contrario.

La actuación del umpire de home, señor Juan T. Romero, fué magnífica y muy aplaudida.

ADUANA

	V.	C.	H.	O.	A.	E.
J. Calvo, 2b.	4	2	3	2	1	1
C. García, ss.	5	1	2	2	1	0
E. Osuna, rf.	5	0	1	2	0	0
L. Castelín, 1b.	5	1	2	7	1	0
M. Vázquez, c.	4	0	1	1	1	1
P. Fernández, 3b.	3	0	0	1	0	1
J. Ambrosía, cf.	4	1	2	7	0	1
O. Ruiz, p.	4	0	0	1	0	0
C. Brocard	1	0	0	0	0	0
Totales	39	6	14	27	4	5

AMISTAD

	V.	C.	H.	O.	A.	E.
H. González, ss.	4	2	3	2	0	1
I. Perdomo, 2b.	5	2	1	1	1	1
L. López, cf.	5	0	1	1	0	0
L. Vázquez, c.	3	0	1	2	0	0
J. Domínguez, 3b.	4	0	1	0	0	1
R. González, 1b.	4	0	1	15	1	0
A. Díaz, lf.	4	1	1	2	0	0
J. Detmon, p.	4	1	0	1	0	0
Totales	37	7	9	27	2	3

ANOTACION POR ENTRADAS

Aduana	002 000 103—6
Amistad	310 200 000—7

SPORTFOLIO

PREGUNTAS

1.—¿Cuáles han sido las modificaciones que se hicieron este año a las reglas de basketball? (M. García, Matanzas).

RESPUESTA

Las modificaciones fueron:

1.—La distancia de la cara posterior de los tableros a la línea final será de 4 pies, con espacio suficiente en terrenos donde esta distancia sea imposible. El máximum y medida ideal de longitud para equipos universitarios será de 94 pies, con distancia entre las caras posteriores de los tableros de 86 pies.

2.—Después de una tirada libre como resultado de una falta técnica, aunque se anote o no, el equipo que realiza la tirada libre le será concedida la bola afuera del terreno en terreno en la mitad del mismo. Cuando es cantada una falta personal, el capitán del equipo ofendido puede renunciar a la tirada libre y elegir el que la bola sea puesta en juego afuera del terreno a la mitad del mismo por cualquier jugador de su equipo. En el caso de una tirada múltiple, éste solamente es aplicable en la última tirada libre. No se podrá aplicar esto en el caso de una falta doble.

3.—Si un jugador está en el acto de tirar al cesto y le cometen una falta por detrás o es tratado bruscamente desde cualquier parte, le serán concedidas dos tiradas libres, anote o no la canasta.

4.—Cualquier jugador de un equipo puede solicitar suspensión de tiempo; esto es, este privilegio no continúa limitado solamente al Capitán.

5.—En juegos continuos hasta períodos adicionales, cada equipo tiene derecho a un tiempo de descanso adicional por cada período adicional.

6.—Las palabras «o detrás del tablero» será borrada de la Regla No. 14, Sección 9.

INICIA LA LIGA CUBANA EXPEDIENTES A LOS PLAYERS QUE NO VINIERON

En la mañana de ayer se reunió la Liga Cubana de Baseball para conocer un escrito de los dueños de clubs, donde se pedía la suspensión por tres años de los siguientes jugadores:

Joshua Gibson, Raymond Brown y Silvio García, del «Santa Clara»; Ramón Bragaña y Lázaro Salazar, del «Almendares», y Sungo Carreras, del «Habana», y Anastasio Santaella, del «Cienfuegos».

La Liga inició los correspondientes expedientes; citó a todo el mundo y anunció que fallará con justicia, elevando la sanción al director general de Deportes.

TIRO

—En el range del M.Y.C.
—Triunfo del Dr. García.
—Ganó en un Cam-Perry.

Grandísimo impulso se le está dando a la II Temporada Invernal de Tiro del Miramar Yacht Club.

Una interesante competencia se llevó a efecto el domingo 29, en el magnífico range que tantos tiradores está haciendo. La importante justa consistió en un Camp-Perry, calibre 22; siendo el ganador el doctor Eulogio Pérez García con un score de 267 puntos.

Los scores de los demás competidores es como sigue: Sr. Armando Iglesias, 270 puntos; doctor Joaquín Pedroso, 269 puntos; señorita Lourdes Fernández, 250 puntos, señor Alberto Bosch, 242 puntos; doctor Luis F. Ajamil, 217 puntos.

Como la tirada fué con handicap, no ganó el señor Iglesias, que fué el que mejor score hizo El que mejor tiró fué el doctor Pérez García.

El doctor Pedroso quedó en segundo lugar en puntuación, pero el premio se fué a las manos de uno de los tiradores novatos.

Para el próximo domingo 5 de noviembre a las nueve y media de la mañana está señalada una competencia que promete ser una gran tirada. Un curso National Pistol Match calibre 22 en la cual se discutirá el premio del señor Raúl de los Reyes.

GRAN PITCHING DE BAÑOS DOMINO AL ALQUIZAR, 6x1

Los muchachos de San Juan y Martínez están levantando el base ball en esa localidad

El pasado domingo se enfrentaron en el Stadium de San Juan y Martínez el fuerte club «Heraldos de Trinidad» del pueblo de Alquízar y la novena local «La Corona».

Asistieron muchos fanáticos y fué un emocionante encuentro que ganaron los Sanjuarenos debido al pitching magnífico de Fernando Baños, que fué bien secundado por sus compañeros, el Americano Hernández, Armas, Jesús Vento y Eusebio Estévez, que fildearon horrores. Los muchachos de Alquízar salvaron los nueve ceros en la última entrada y únicamente pudieron pisar la segunda en esa entrada. Baños sólo permitió tres hits sencillos y sólo otorgó una transferencia.

Se distinguieron al bate por los ganadores Lueje, que en su primer viaje al plate disparó un home run y después con las bases ocupadas dió un precioso hit; Mongo Vento, el Niño Reina, Jesús Vento y el estupendo receptor Luis Cabrera.

Los players del Alquízar fildearon muy bien, sobresaliendo el Cf. Marquetti, la 1b. Merlo y el ss. E. Martínez.

El próximo domingo se espera en San Juan y Martínez al fuerte Club A. D. C. de Graupera, Camarón Vázquez y el gran Tino Argimón y los Sanjuaneros tienen la completa seguridad de explotar al popular «ballenas» Mendizábal.

«Heraldos de Alquízar»

	V.	C.	H.	O.	A.	E.
E. Martínez, ss.	4	0	0	2	3	0
A. Lastra, 2b. y p.	4	0	1	1	4	0
P. Rguez. 3b. y 2b.	3	0	1	1	0	1
Marquetti, Cf.	3	0	0	3	0	0
E. Rodríguez C.	3	0	0	3	1	1
Balaguer, Rf.	2	0	0	0	0	0
Chirino, Lf.	2	0	0	1	0	0
M. Merlo, 1b.	3	0	1	11	0	0
Ripoll, P. y 3b.	3	1	0	2	3	0
R. Bolumen, 2b.	1	0	0	0	0	0
B. Díaz, Rf.	1	0	0	0	0	0
E. Padrón, X.	1	0	0	0	0	0
Totales	30	1	3	24	11	2

«La Corona»

	V.	C.	H.	O.	A.	E.
A. Lueje, Rf.	4	1	2	2	0	0
N. Reina, 1b.	4	1	2	14	0	0
J. M. Vento, Lf.	5	1	2	1	0	0
E. Armas, 2b.	4	0	0	1	4	0
J. Vento, 3b.	3	0	1	0	1	0
E. Estévez, Cf.	4	0	0	3	0	0
O. Hernández, Ss.	3	1	1	5	0	0
L. Cabrera, C.	4	1	1	5	0	0
F. Baños, P.	2	1	1	0	3	0
Totales	32	6	9	27	11	0

H. de Alquízar	000 000 001—1
La Corona	100 500 00x—6

Sumario:

Bases robadas: Mongo Vento, Jesús Vento y Ripoll. Sacrifice hits: Cabrera. Two base hits: Reina. Home run: Lueje Macala. Doble plays: de Marquetti a Merlo y de Estévez a Reina. Struck outs: por Ripoll 0, por Lastra 3 y por Fernando 5. Bases por bolas: por Ripoll 2. por Lastra 3 y por Fernando 1. Dead ball: Ripoll 1. Score: Miero.

Los pueblos más poderosos del mundo son netamente deportistas. Sigamos su ejemplo.—D. G. N. D.

HAND BALL

—Cheo jugó un horror.
—Chocolate ganó otro.
—Longo mejoró su juego.

En la segunda jornada del campeonato de hand ball senior, jugado anoche en la cancha del Palacio de los Deportes, vimos actuar a Cheo Herreiz, como poco más o menos tendrá que jugar contra Wilfredo Benitez, cuando venga la serie famosa. Parece que la magnífica performance de Hilario Valdés, en la noche inaugural, le metió los monos en el cuerpo al atleta del Club Atlético de Cuba, y se presentó hecho un «cañón». Sacó raso y con gran efectividad, y sólo por este juego se anotó un gran número de tantos. Y, además, llegó a desconcertar a Hilario Valdés, que no pudo hacer nada en toda la noche. Se quedó en seis tantos. La mayor tantorrea se la anotó el campeón en la recta final, haciendo once tantos seguidos. El final, pues, fué de 30 por 6, y esta anotación, de verdad, da una impresión exacta de lo que fué el encuentro.

Julio Jones (Chocolate), le ganó a Manolo Díaz, 30 por 24. El comienzo del match fué bastante parejo, pero a partir de la segunda decena, el partido se cayó del lado de «Choco».

Longo Castro venció a José Blanco, 30 por 10. García Castro jugó muy bien, y con una seguridad pasmosa en las dos paredes. Todo lo que tiró, le salió bien. Por eso ganó tan ampliamente.

En el primer partido de la noche, que fué muy bueno, Rogelio Sotelo perdió con su compañero de cuadra, Félix García. Este se agotó, a pesar de que cogió el máximo de descanso, pero al final tiró mucho, y como todo le salió bien, ganó. Rogelio Sotelo cambió la pelota viva por otra más muerta, para amortiguar el castigo del «loco», pero cuando lo hizo, ya era tarde.

Ahora no habrá juegos hasta el lunes, porque como el sábado hay boxeo en el Palacio de los Deportes, el viernes tienen que levantar las gradas portátiles que sirven de floreros al famoso ring.

Un atleta es exactamente la antítesis de un vicioso. D. G. N. D.

TONY CANZONERY FUE DERROTADO ANOCHE POR K. O. TECNICO EN N. Y.

NEW YORK, nov. 1. (AP).—La campaña de retorno emprendida hace dieciocho meses por Tony Canzonery, terminó hoy en el tercer round de una pelea a diez, cuando el referee detuvo el match proclamando ganador, por knock out técnico, al joven Al Davis, de Brooklyn.

Superado en 4 y tres cuartos libras el ex campeón, que efectuaba su vigésima cuarta aparición en el ring del Madison Square Garden, no pudo pegar un golpe más a los dos minutos y 13 segundos del tercer asalto.

Una izquierda al cuerpo lo tumbó al iniciarse el round por un conteo de tres segundos; seguidamente volvió a la lona mientras los ojos se le cerraban; entonces el referee Donovan detuvo el combate para marcar el final de una de las más brillantes carreras pugilísticas que se recuerdan en el ring. Antes de comenzar la pelea, Canzonery dijo que si perdía no peleaba más.

Para Davis ésta fué su trigésima sexta victoria.

CIENFUEGOS CONTRA EL SANTA CLARA HOY EN "LA TROPICAL"

Los fanáticos tienen hoy el chance de conocer la máquina que dirige Martín Dihigo

Por primera vez en los últimos 10 años, dos equipos profesionales del interior tomarán por asalto el Stadium de La Tropical para celebrar un encuentro oficial de campeonato en la tarde de hoy, jueves 2, día de los difuntos.

Se trata de los equipos de Santa Clara y Cienfuegos, y esto dará a Almendaristas y Habanistas la oportunidad de ver en acción, sin dificultades, a los dos teams que tienen que derrotar para ganar el campeonato de 1939-40.

El Cienfuegos hace en esta aparición su debut de la season en la Habana. Hasta ahora sólo se le ha visto a través de los box-scores, y aunque las estadísticas oficiales dicen que el team ha perdido cinco de las seis salidas que ha hecho al campo de juego, nadie debe asombrarse si hoy alcanza una nueva decisión, ofreciendo una buena demostración a todos.

Desde que fué vencido por el Habana, el team que dirige Martín Dihigo se ha reforzado y, apoyado en las prácticas que con toda seguridad ha hecho el lunes y martes, debe mostrarse hoy más diligente a la ofensiva y defensiva.

Tiene mucho mejor team

Cuando el Cienfuegos visitó hace dos semanas la ciudad de Santa Clara para iniciar la jornada de baseball en el interior, su lineup parecía bueno para una contienda de aficionados. No tenía verdadero punch. Y el fielding que se requiere para triunfar en los profesionales, escaseaba. Hoy, tras distintas variaciones, efectuadas por el manager Dihigo con motivo de la llegada y contrata de distintos players, el Cienfuegos es una novena completamente distinta, y su derecho a ganar games es tan bueno como el mejor de la Liga.

Por ahora, Dihigo trabajará con Crespo en la inicial, Chile Gómez en la intermedia, Lolo Correa en la antesala y Bauzá en el campo corto. Battling Siki Roque seguirá cubriendo el left, Pagés, que está bateando, el center y Clyde Spearman el right.

Es posible que hoy se haga alguna variación al infield, con el resultado de que el club mejorará su punch un 75 por ciento...

Debe pitchear Dihigo

En el encuentro de hoy con el Santa Clara debe pitchear Martín Dihigo. El hombre-team no actúa desde el sábado por la tarde que derrotó al Habana, para alcanzar su primera victoria de la temporada, y hoy puede repetir dominando a los Leopardos de José María Fernández, que pasa en estos momentos por el triste lance de haber perdido su señora esposa.

Por los villaclareños puede trabajar Wenceslao González, el zurdo amateur que tanto se destacó en la última serie mundial, venciendo al equipo de Nicaragua. Wenceslao es un muchacho de recursos. Buena velocidad y bien llevado puede transformarse en ganador consistente en las filas profesionales.

De no actuar él, entonces el pitching puede quedar en manos de Salazar Cubillas, otro pino nuevo de condiciones, cuya bola produce efectos interesantes ante los hitters, cuando consigue pasarla frecuentemente a la altura de la rodilla del bateador.

Reaparece el Habana el sábado

El match de hoy, que se brinda en el Stadium de La Tropical para que el público de la Habana pueda ver también en acción a los dos teams del interior envueltos en una misma lucha, completa la serie de cuatro games que se inició hace dos semanas en Santa Clara, y el sábado se inicia una batalla interesante entre el club Habana y el Cienfuegos.

Para los habanistas, la vuelta del Habana representará el retorno de los días felices. El club de Mike González está jugando con extraordinaria pimienta y la verdad es que es el que mayor colorido ha presentado en sus apariciones desde que se levantaron las cortinas del campeonato, motivando, lógicamente, el aplauso del público.

Aun los anti-habanistas comentan bien las demostraciones hechas hasta ahora por los Rojos, y esto es buen síntoma, si se recuerda que el lineup del team no es realmente el mejor del circuito.

Estado del campeonato

Para interés de todos los fans, publicamos hoy el estado del campeonato, así como los próximos games:

	J.	G.	P.	Ave.
Habana	7	6	1	.857
Santa Clara	6	4	2	.600
Almendares	7	2	5	.222
Cienfuegos	6	1	5	.167

Esta tarde: Comenzando a las tres: Cienfuegos Vs. Santa Clara en el Stadium de La Tropical.

Sábado: Habana Vs. Cienfuegos en La Tropical. Almendares Vs. Santa Clara en Santa Clara.

Domingo: Habana vs. Cienfuegos en La Tropical. En Santa Clara dos juegos entre Leopardos y Almendaristas. El primero a las diez de la mañana; el segundo a las dos y media de la tarde.

ESTA DE DUELO JOSE MARIA FERNANDEZ, MANAGER DEL CLUB DE SANTA CLARA

José María Fernández, querido manager del Club «Santa Clara», atraviesa en estos momentos por la sensible pena de haber perdido a su señora esposa, cuyo sepelio tuvo lugar en la tarde de ayer.

A Cuso, manager y amigo, y persona caballerosa, enviamos nuestro más sentido pésame.

No basta ser cultos e inteligentes. Los cubanos tienen que ser fuertes. Haga deportes. D. G. N. D.

M.E.C.D. 2016

EL GATO NEGRO
CACHEIRO Y HERMANO

La GUERRA de ALIADOS y ALEMANES le permitirá a Ud. ganar con toda ventaja el *PREMIO GRANDE*
No le dé vueltas: El PREMIO de *$50,000* le vendrá a la mano con un BILLETE de *EL GATO NEGRO*
El plan de 13,000 Billetes con Terminales satisface a todos porque da MAS PREMIOS
Gane en EL GATO NEGRO por sólo unos pesos, los $50,000 del GORDO del día 8.—Servimos en el acto a todas partes de la Isla y damos PRECIO ESPECIAL a revendedores.—Consulten: Telégrafo: «Cacheiro». Apartado 424.
Pídanos los del Sorteo de Navidad. 1er. Premio: $250.000 BOLETOS DE BENEFICENCIA, Serie 3-C, tenemos en todas cantidades. Pida precio.

O R O: Operamos en todas cantidades. Pagamos el mejor precio. Consúltenos.

GALIANO Y ZANJA.—M-4298. Obispo y Aguiar.—Telf. M-4017. Obispo 307.—Telfs. A-7780, A-0000

REPUBLICA DE CUBA

SECRETARIA DE HACIENDA

DIRECCION GENERAL DE LA LOTERIA NACIONAL

Lista de los números premiados en el Sorteo No. 1175, extraordinario, celebrado en la Habana el día 1º de Noviembre de 1939.

NUMEROS	PESOS
DECENA	
15.	— 60
47.	— 60
65.	— 60
73.	— 60
CENTENA	
116.	— 60
127.	— 60
160.	— 60
184.	— 60
185.	— 60
226.	— 60
240.	— 60
260.	— 60
301.	— 60
304.	— 60
318.	— 60
332.	— 60
343.	— 60
374.	— 60
381.	— 60
409.	t. 1,200
436.	— 60
510.	— 60
527.	— 60
561.	— 60
581.	— 60
583.	— 60
585.	— 60
614.	— 60
653.	t. 200
658.	— 60
681.	—100
690.	— 60
691.	t. 400
714.	— 60
840.	— 60
860.	— 60
900.	— 60
922.	— 60
939.	— 60
MIL	
1007.	— 60
1032.	— 60
1047.	— 60
1048.	— 60
1071.	— 60
1091.	— 60
1124.	— 60
1133.	— 60
1135.	— 60
1152.	— 60
1162.	— 60
1174.	— 60
1178.	— 60
1182.	— 60
1195.	— 60
1222.	— 60
1233.	— 60
1234.	— 60
1236.	— 60
1251.	— 60
1258.	— 60
1306.	— 60
1360.	— 60
1380.	— 60
1409	t. 1,200
1419.	— 60
1432.	— 60
1494.	— 60
1498.	— 60
1508.	— 60
1557.	— 60
1569.	— 60
1579.	— 60
1588.	— 60
1620.	— 60
1629.	— 60

NUMEROS	PESOS
1650.	— 60
1653.	t. 200
1661.	— 60
1686.	— 60
1691.	t. 400
1767.	— 60
1778.	— 60
1795.	— 60
1866.	— 60
1876.	— 60
1880.	— 60
1898.	— 60
1904.	— 60
1929.	— 60
1936.	— 60
1947.	— 60
1975.	— 60
1997.	— 60
DOS MIL	
2003.	— 60
2094.	— 60
2098.	— 60
2099.	— 60
2107.	— 60
2136.	— 60
2151.	— 60
2153.	— 60
2193.	— 60
2281.	— 60
2353.	— 60
2366.	— 60
2387.	— 60
2401.	c.— 50
2402.	c.— 50
2403.	c.— 50
2404.	c.— 50
2405.	c.— 50
2406.	c.— 50
2407.	c.— 50
2408.	c.— 50
2408	a. 500
2409.	50,000
2410.	p. 500
2410.	c.— 50
2411.	c.— 50
2412.	c.— 50
2413.	c.— 50
2414.	c.— 50
2415.	c.— 50
2416.	c.— 50
2417.	c.— 50
2418.	c.— 50
2419.	c.— 50
2420.	c.— 50
2421.	c.— 50
2422.	c.— 50
2423.	c.— 50
2424.	c.— 50
2425.	c.— 50
2426.	c.— 50
2427.	c.— 50
2428.	c.— 50
2429.	c.— 50
2430.	c.— 50
2431.	c.— 50
2432.	c.— 50
2433.	c.— 50
2434.	c.— 50
2435.	c.— 50
2436.	c.— 50
2437.	c.— 50
2438.	c.— 50
2439.	c.— 50
2440.	c.— 50
2441.	c.— 50
2442.	c.— 50
2443.	c.— 50
2444.	c.— 50
2445.	c.— 50

NUMEROS	PESOS
2446.	c.— 50
2447.	c.— 50
2448.	c.— 50
2449.	c.— 50
2450.	c.— 50
2451.	c.— 50
2452.	c.— 50
2453.	c.— 50
2454.	c.— 50
2455.	c.— 50
2456.	c.— 50
2457.	c.— 50
2458.	c.— 50
2459.	c.— 50
2460.	c.— 50
2461.	c.— 50
2462.	c.— 50
2463.	c.— 50
2464.	c.— 50
2465.	c.— 50
2466.	c.— 50
2467.	c.— 50
2468.	c.— 50
2469.	c.— 50
2470.	c.— 50
2471.	c.— 50
2472.	c.— 50
2473.	c.— 50
2474.	c.— 50
2475.	c.— 50
2476.	c.— 50
2477.	c.— 50
2478.	c.— 50
2479.	c.— 50
2480.	c.— 50
2481.	c.— 50
2482.	c.— 50
2483.	c.— 50
2484.	c.— 50
2485.	c.— 50
2486.	c.— 50
2487.	c.— 50
2488.	c.— 50
2489.	c.— 50
2490.	c.— 50
2491.	c.— 50
2492.	c.— 50
2493.	c.— 50
2494.	c.— 50
2495.	c.— 50
2496.	c.— 50
2497.	c.— 50
2498.	c.— 50
2499.	c.— 50
2500.	c.— 50
2512.	— 60
2522.	— 60
2572.	— 60
2575.	— 60
2614.	— 60
2621.	— 60
2634.	— 60
2653.	t. 200
2691.	t. 400
2701.	— 60
2742.	— 60
2747.	— 60
2781.	— 60
2785.	— 60
2818.	— 60
2827.	— 60
2832.	— 60
2848.	— 60
2860.	— 60
2867.	— 60
2903.	— 60
2916.	— 60
2984.	— 60
2993.	— 60
TRES MIL	
3032.	— 60
3043.	—100

NUMEROS	PESOS
3050.	— 60
3056.	— 60
3062.	— 60
3125.	— 60
3128.	— 60
3161.	— 60
3242.	— 60
3253.	— 60
3254.	— 60
3257.	— 60
3311.	— 60
3359.	— 60
3364.	— 60
3366.	— 60
3390.	— 60
3409.	t. 1,200
3473.	— 60
3474.	— 60
3504.	— 60
3513.	— 60
3532.	— 60
3534.	— 60
3540.	— 60
3547.	— 60
3617.	— 60
3644.	— 60
3653.	t. 200
3691.	t. 400
3709.	— 60
3723.	— 60
3764.	— 60
3783.	— 60
3793.	— 60
3823.	— 60
3828.	— 60
3829.	— 60
3837.	— 60
3843.	— 60
3855.	— 60
3864.	— 60
3918.	— 60
3929.	— 60
3939.	— 60
3963.	— 60
CUATRO MIL	
4107.	— 60
4131.	— 60
4145.	— 60
4151.	— 60
4158.	— 60
4216.	— 60
4257.	— 60
4261.	— 60
4330.	— 60
4356.	— 60
4361.	— 60
4362.	— 60
4363.	— 60
4409.	t. 1,200
4418.	— 60
4448.	— 60
4450.	— 60
4452.	— 60
4503.	— 60
4539.	— 60
4608.	— 60
4609.	— 60
4642.	— 60
4653.	t. 200
4691.	t. 400
4693.	— 60
4753.	— 60
4779.	— 60
4792.	— 60
4797.	— 60
4842.	— 60
4848.	— 60
4872.	— 60
4886.	— 60

NUMEROS	PESOS
4908.	— 60
4914.	— 60
4931.	— 60
4952.	— 60
4960.	— 60
CINCO MIL	
5025.	— 60
5093.	— 60
5112.	— 60
5168.	— 60
5183.	— 60
5199.	—500
5245.	— 60
5297.	— 60
5303.	— 60
5380.	— 60
5389.	— 60
5393.	— 60
5399.	— 60
5409.	t. 1,200
5416.	— 60
5432.	— 60
5469.	— 60
5487.	— 60
5494.	— 60
5521.	— 60
5577.	— 60
5584.	— 60
5642.	— 60
5653.	t. 200
5662.	— 60
5691.	t. 400
5740.	— 60
5821.	— 60
5829.	— 60
5845.	—100
5875.	— 60
5879.	— 60
5906.	— 60
5937.	— 60
5949.	— 60
5977.	— 60
5985.	—100
SEIS MIL	
6037.	— 60
6068.	— 60
6083.	— 60
6096.	— 60
6097.	— 60
6111.	—100
6161.	—500
6170.	— 60
6269.	—500
6287.	— 60
6288.	— 60
6363.	— 60
6380.	— 60
6400.	— 60
6408.	— 60
6409.	t. 1,200
6415.	— 60
6464.	— 60
6501.	— 60
6505.	— 60
6515.	— 60
6532.	1,500
6549.	— 60
6556.	— 60
6601.	c.— 50
6602.	c.— 50
6603.	c.— 50
6604.	c.— 50
6605.	c.— 50
6606.	c.— 50

NUMEROS	PESOS
6607.	c.— 50
6608.	c.— 50
6609.	c.— 50
6610.	c.— 50
6611.	c.— 50
6612.	c.— 50
6613.	c.— 50
6614.	c.— 50
6615.	c.— 50
6616.	c.— 50
6617.	c.— 50
6618.	c.— 50
6619.	c.— 50
6620.	c.— 50
6621.	c.— 50
6622.	c.— 50
6623.	c.— 50
6624.	c.— 50
6625.	c.— 50
6626.	c.— 50
6627.	c.— 50
6628.	c.— 50
6629.	c.— 50
6630.	c.— 50
6631.	c.— 50
6632.	c.— 50
6633.	c.— 50
6634.	c.— 50
6635.	c.— 50
6636.	c.— 50
6637.	c.— 50
6638.	c.— 50
6639.	c.— 50
6640.	c.— 50
6641.	c.— 50
6642.	— 60
6642.	c.— 50
6643.	c.— 50
6644.	c.— 50
6645.	c.— 50
6646.	c.— 50
6647.	c.— 50
6648.	c.— 50
6649.	c.— 50
6650.	c.— 50
6651.	c.— 50
6652.	c.— 50
6653.	c.— 50
6653.	t. 200
6654.	c.— 50
6655.	c.— 50
6656.	c.— 50
6657.	c.— 50
6658.	c.— 50
6659.	c.— 50
6660.	c.— 50
6661.	c.— 50
6662.	c.— 50
6663.	c.— 50
6664.	c.— 50
6665.	c.— 50
6666.	c.— 50
6667.	c.— 50
6668.	c.— 50
6669.	c.— 50
6670.	c.— 50
6671.	c.— 50
6672.	c.— 50
6673.	c.— 50
6674.	c.— 50
6675.	c.— 50
6676.	c.— 50
6677.	c.— 50
6678.	c.— 50
6679.	c.— 50
6680.	c.— 50
6681.	c.— 50
6682.	c.— 50
6683.	c.— 50
6684.	c.— 50
6685.	c.— 50
6686.	c.— 50
6687.	c.— 50

NUMEROS	PESOS
6688.	c.— 50
6689.	c.— 50
6690.	c.— 50
6690.	a. 200
6691.	8,000
6692.	p. 200
6692.	c.— 50
6693.	c.— 50
6694.	c.— 50
6695.	c.— 50
6696.	c.— 50
6697.	c.— 50
6698.	c.— 50
6699.	c.— 50
6700.	c.— 50
6706.	— 60
6799.	— 60
6804.	— 60
6818.	— 60
6862.	— 60
6895.	— 60
6902.	— 60
6912.	— 60
6915.	— 60
6918.	— 60
6992.	— 60
SIETE MIL	
7030.	— 60
7050.	— 60
7052.	— 60
7095.	— 60
7129.	— 60
7132.	— 60
7138.	— 60
7192.	— 60
7210.	— 60
7233.	— 60
7253.	— 60
7270.	— 60
7313.	— 60
7319.	— 60
7325.	— 60
7341.	— 60
7367.	— 60
7380.	— 60
7395.	— 60
7409.	t. 1,200
7412.	— 60
7468.	— 60
7478.	— 60
7484.	— 60
7486.	— 60
7491.	— 60
7520.	— 60
7524.	— 60
7571.	— 60
7575.	— 60
7577.	— 60
7598.	— 60
7620.	— 60
7634.	— 60
7653.	t. 200
7655.	— 60
7691.	t. 400
7702.	— 60
7732.	— 60
7740.	— 60
7763.	— 60
7809.	— 60
7812.	— 60
7847.	— 60
7874.	— 60
7880.	— 60
7890.	—100
7903.	— 60
OCHO MIL	
8039.	— 60

NUMEROS	PESOS
8130.	— 60
8195.	— 60
8232.	— 60
8263.	— 60
8279.	— 60
8282.	— 60
8304.	— 60
8353.	— 60
8388.	— 60
8395.	— 60
8409.	t. 1,200
8440.	— 60
8480.	— 60
8482.	— 60
8504.	— 60
8522.	— 60
8543.	— 60
8561.	— 60
8653.	t. 200
8691.	t. 400
8692.	— 60
8695.	— 60
8701.	— 60
8720.	— 60
8740.	— 60
8746.	— 60
8766.	— 60
8771.	— 60
8820.	— 60
8828.	— 60
8849.	— 60
8891.	— 60
8898.	— 60
8905.	— 60
8908.	— 60
8926.	— 60
8938.	— 60
8985.	— 60
NUEVE MIL	
9006.	— 60
9018.	— 60
9065.	— 60
9079.	— 60
9128.	— 60
9227.	— 60
9230.	— 60
9236.	— 60
9277.	— 60
9278.	— 60
9287.	— 60
9288.	— 60
9346.	— 60
9347.	— 60
9367.	—500
9371.	— 60
9375.	— 60
9378.	— 60
9381.	— 60
9392.	— 60
9409.	t. 1,200
9473.	— 60
9486.	— 60
9490.	— 60
9543.	— 60
9559.	— 60
9600.	— 60
9604.	— 60
9629.	—100
9653.	t. 200
9677.	— 60
9681.	— 60
9691.	t. 400
9736.	— 60
9761.	— 60
9796.	— 60
9800.	— 60
9803.	— 60

NUMEROS	PESOS
9808.	— 60
9839.	— 60
9943.	— 60
9951.	— 60
9979.	— 60
9994.	— 60
DIEZ MIL	
10010.	— 60
10038.	— 60
10046.	— 60
10125.	— 60
10138.	— 60
10195.	— 60
10197.	—500
10203.	— 60
10256.	— 60
10261.	— 60
10313.	— 60
10319.	2,000
10322.	— 60
10358.	— 60
10409.	t. 1,200
10421.	— 60
10476.	— 60
10494.	— 60
10503.	— 60
10507.	— 60
10601.	c.— 50
10602.	c.— 50
10603.	c.— 50
10604.	c.— 50
10605.	c.— 50
10606.	c.— 50
10607.	c.— 50
10608.	c.— 50
10609.	c.— 50
10610.	c.— 50
10611.	c.— 50
10612.	c.— 50
10613.	c.— 50
10614.	c.— 50
10615.	c.— 50
10616.	c.— 50
10617.	c.— 50
10618.	c.— 50
10619.	— 60
10619.	c.— 50
10620.	c.— 50
10621.	c.— 50
10622.	c.— 50
10623.	c.— 50
10624.	— 60
10624.	c.— 50
10625.	c.— 50
10626.	c.— 50
10627.	c.— 50
10628.	c.— 50
10629.	c.— 50
10630.	c.— 50
10631.	c.— 50
10632.	c.— 50
10633.	c.— 50
10634.	c.— 50
10635.	c.— 50
10636.	c.— 50
10637.	c.— 50
10638.	c.— 50
10639.	c.— 50
10640.	c.— 50
10641.	c.— 50
10642.	c.— 50
10643.	c.— 50
10644.	c.— 50
10645.	c.— 50
10646.	c.— 50
10647.	c.— 50
10648.	c.— 50
10649.	c.— 50
10650.	c.— 50

NUMEROS	PESOS
10651.	c.— 50
10652.	c.— 50
10652.	a. 125
10653	4,000
10654.	p. 125
10654.	c.— 50
10655.	c.— 50
10656.	c.— 50
10657.	c.— 50
10658.	c.— 50
10659.	c.— 50
10660.	c.— 50
10661.	c.— 50
10662.	c.— 50
10663.	c.— 50
10664.	c.— 50
10665.	c.— 50
10666.	c.— 50
10667.	c.— 50
10668.	c.— 50
10669.	c.— 50
10670.	c.— 50
10671.	c.— 50
10672.	c.— 50
10673.	c.— 50
10674.	c.— 50
10675.	c.— 50
10676.	c.— 50
10677.	c.— 50
10678.	c.— 50
10679.	c.— 50
10680.	c.— 50
10681.	c.— 50
10682.	c.— 50
10683.	c.— 50
10684.	c.— 50
10685.	c.— 50
10686.	c.— 50
10687.	c.— 50
10688.	c.— 50
10689.	c.— 50
10690.	c.— 50
10691.	c.— 50
10691.	t. 400
10692.	c.— 50
10693.	— 60
10693.	c.— 50
10694.	c.— 50
10695.	c.— 50
10696.	c.— 50
10697.	c.— 50
10698.	c.— 50
10699.	c.— 50
10700.	c.— 50
10743.	— 60
10786.	— 60
10821.	— 60
10838.	— 60
10865.	— 60
10879.	— 60
10890.	— 60
10906.	— 60
10921.	— 60
10929.	— 60
10935.	— 60
10938.	— 60
ONCE MIL	
11020.	— 60
11025.	— 60
11048.	— 60
11053.	— 60
11100.	—100
11110.	— 60
11151.	— 60
11187.	— 60
11209.	— 60
11221.	— 60
11230.	— 60
11249.	— 60
11295.	—100

NUMEROS	PESOS
11301.	— 60
11321.	— 60
11326.	— 60
11334.	— 60
11408.	— 60
11409	t. 1,200
11446.	— 60
11448.	— 60
11491.	— 60
11538.	— 60
11548.	— 60
11585.	— 60
11605.	— 60
11625.	— 60
11645.	— 60
11649.	— 60
11653.	t. 200
11667.	— 60
11685.	— 60
11691.	t. 400
11692.	— 60
11733.	— 60
11753.	— 60
11765.	— 60
11786.	— 60
11797.	— 60
11798.	— 60
11802.	— 60
11808.	— 60
11855.	— 60
11864.	— 60
11872.	— 60
11976.	— 60
DOCE MIL	
12016.	— 60
12046.	— 60
12064.	— 60
12117.	— 60
12127.	— 60
12132.	— 60
12135.	— 60
12170.	— 60
12175.	— 60
12226.	— 60
12303.	— 60
12306.	— 60
12311.	— 60
12338.	— 60
12351.	— 60
12359.	— 60
12369.	— 60
12395.	— 60
12409.	t. 1,200
12413.	— 60
12443.	— 60
12449.	— 60
12465.	— 60
12489.	— 60
12497.	— 60
12524.	— 60
12540.	—100
12559.	— 60
12604.	— 60
12653.	t. 200
12691.	t. 400
12692.	— 60
12699.	— 60
12748.	— 6
12796.	— 6
12880.	— 6
12947.	— 6
12954.	— 6
12979.	— 6
12983.	— 6
12999.	— 6

El premio de $50,000 ha correspondido al número 2409.

Las 2 aproximaciones anterior y posterior al Primer premio han correspondido a los números 2408 y 2410.

Las 99 aproximaciones a la centena del Primer premio han correspondido a los números del 2401 al 2408 y del 2410 al 2500.

El premio de $8,000 ha correspondido al número 6691.

Las 2 aproximaciones anterior y posterior al Segundo premio han correspondido a los números 6690 y 6692.

Las 99 aproximaciones a la centena del Segundo premio han correspondido a los números del 6601 al 6690 y del 6692 al 6700.

El premio de $4,000 ha correspondido al número 10653.

Las 2 aproximaciones anterior y posterior al Tercer premio han correspondido a los números 10652 y 10654.

Las 99 aproximaciones a la centena del Tercer premio han correspondido a los números del 10601 al 10652 y del 10654 al 10700.

Los 12 premios de $1,200 cada uno, han correspondido a todo billete cuyas tres últimas cifras coincidan con las del premio de $50,000, número 2409.

Los 12 premios de $400 cada uno, han correspondido a todo billete cuyas tres últimas cifras coincidan con las del premio de $8,000, número 6691.

Los 12 premios de $200 cada uno, han correspondido a todo billete cuyas tres últimas cifras coincidan con las del premio de $4,000, número 10653.

El siguiente Sorteo No. 1176, ordinario, se celebrará el día 8 de Noviembre de 1939 y constará de 13,000 billetes a $16 el entero dividido en centésimos a 16 centavos cada fracción.

Lo que se publica para general conocimiento.--La Habana, 1º de Noviembre de 1939.

REPUBLICA DE CUBA — LOTERIA NACIONAL — DIRECCION GENERAL

Antonio Rodríguez

DIRECTOR GENERAL, P. S.

Imprenta y Librería LA MODERNA POESIA" - Obispo y Bernaza - Habana

Presentaron otro proyecto para la ley de registros

Hoy serán distribuídas las copias del veto del Presidente de la República

El jefe del despacho de la Cámara Popular, doctor Manuel Pino, dispuso en la tarde de ayer la reproducción mimeográfica del veto del señor Presidente de la República, al proyecto de ley del Congreso segregando de los Juzgados Municipales los Registros Civiles y creando éstos.

El mensaje del Jefe del Estado relativo a dicho veto tiene siete páginas de papel del tipo largo, y será distribuído hoy entre los señores representantes para su conocimiento y demás fines.

Fundamenta su resolución el señor Presidente, entre otros motivos, en los siguientes:

1o.—En que el Congreso aparece delegando funciones legislativas en el Jefe del Poder Ejecutivo.

2o.—En que resultan muy elevados los aranceles establecidos respecto al precio de los certificados que expidan los Registros Civiles, inscripciones, etc., etc.

3o.—En la improcedencia de la duplicidad de libros-registros, toda vez que existe el de capitulaciones matrimoniales en la Secretaría de Justicia, otro del mismo género en el Registro de Actos de Ultima Voluntad y otro igual en los Juzgados de Primera Instancia.

4o.—En la forma establecida para la distribución, por barrios, de los Registros Civiles. El proyecto dispone que se haga alfabéticamente y en opinión del señor Presidente tal procedimiento dificulta la distribución de los Registros.

Un nuevo proyecto

Impresiones recogidas en el Capitolio, ayer, informan que en la oportunidad en que la Cámara de Representantes conozca el veto a la ley de los Registros Civiles se acordará dejarlo sobre la mesa a fin de formular un nuevo proyecto en el mismo sentido, pero incorporado a su texto las sugerencias que hace el Jefe del Estado en su mensaje.

Vetada la ley de los $0.10 a los escritos judiciales

Ha sido devuelta al Senado. Sancionada la Ley de los Notarios por el Dr. Laredo

El Jefe del Estado devolvió ayer al Senado, de donde es originario, el proyecto de ley del Congreso creando un sello móvil de diez centavos a todos los escritos que se presenten en los Tribunales y Juzgados y cuya recaudación se destinaba a engrosar el fondo de la Caja del Retiro y Jubilación de los empleados y funcionarios del Poder Judicial.

Sancionada la Ley de los notarios

El señor Presidente de la República sancionó ayer remitiéndolo a la Gaceta Oficial para su promulgación y vigencia el proyecto de ley aprobado por el Congreso por el cual se dispone que aun cuando un notario público fuere designado para desempeñar cargo incompatible al correspondiente a las funciones notariales se entenderá en uso de licencia de la notaría que sirve.

DESDE AHORA, A GANAR TODOS...
5 GRANDES PREMIOS CON TERMINALES DE 3 CIFRAS
13,000 billetes que ya están a la venta, y que ofrecen oportunidades como nunca.
Menos billetes; muchos premios; más aliciente
PRECIOS ESPECIALES A REVENDEDORES DE TODA LA REPUBLICA.
Boletos de Beneficencia SERIE 3-C. Pídanos cotización.
"LA DICHOSA" COMPAÑIA CENTRAL. OBISPO Y COMPOSTELA. Teléfono A-6770. Apartado 748. Habana.

Enviaron auxilio a los aviadores del vuelo N. York-Lima

Se carece de fáciles vías de comunicación para llegar hasta ellos

GUAYAQUIL, noviembre 1. AP.—Ha llegado la noche sin recibirse ninguna noticia de los hermanos Gallino, por lo que se supone que hayan aterrizado en los salitrales del centro de la isla de Puna, de difícil acceso por carecer de vías de comunicación.

Mañana jueves uno de los aviones de la Panagra, antes de emprender viaje al Sur, volará por encima de la isla a las seis de la mañana con el propósito de localizar a los pilotos.

Deben haber recibido auxilio

LIMA, noviembre 1. AP. El pesimismo que prevalecía hace 24 horas en esta capital, con motivo de la ausencia de noticias de los aviadores peruanos Gallino, se ha convertido hoy en profunda alegría al saberse que habían descendido, sin novedad, en la isla ecuatoriana de Puna.

Los hermanos Gallino se vieron obligados a aterrizar por haber perdido unos 200 galones de gasolina en el vuelo.

Aunque tal pérdida les ha impedido establecer un record desde Nueva York a Lima, como esperaban, los peruanos están satisfechos con que hayan salvado sus vidas.

Las informaciones que publicaron esta mañana los periódicos de Lima fueron leídas con avidez por el pueblo, interesado ahora en ver llegar a esta capital a los pilotos.

No se tienen todavía noticias directa de los hermanos Gallino y se cree que el remolcador ecuatoriano «Muancavilca», que salió ayer a las seis de la tarde, haya llegado ya al lugar donde se encuentran los aviadores.

CREESE QUE FINLANDIA NO CEDERA A RUSIA LA BASE NAVAL QUE PIDE

OSLO, Noruega, Nov. 1. (AP).—Los círculos diplomáticos noruegos quedaron sorprendidos por el hecho de que el Comisionado de Relaciones Exteriores Vyacheslaff Molotoff, incluyera una base naval en el continente finlandés, entre las demandas soviéticas al Gobierno de Helsinski.

Se esperaba que Finlandia estuviera dispuesta a ceder algunas islas en el Golfo de Finlandia, pero que una concesión en el continente es algo muy serio, por lo que se supone que el gobierno de Helsinski la rechazará.

SEÑALAMIENTOS PARA HOY EN EL TRIBUNAL SUPREMO Y EN LA AUDIENCIA DE LA HABANA

En el Tribunal Supremo

SALA DE LO CONTENCIOSO-ADMINISTRATIVO Y DE LEYES ESPECIALES: Carlos Arnoldson and Company Limited Export and Import contra resoluciones del director general de Aduanas, sobre aforo de arroz, letrado Galiana, ponentes Cantero, Piedra y otros; cinco demandas. Accidente, recurso de casación interpuesto en autos de Blanca González sobre reclamación de pensión por indemnización en accidente a Juan Agripino Izasola, contra «El Comercio», compañía nacional de seguros y fianzas, letrados de Beci y Guillén, ponente Torres Tomás.

SALA DE LO CIVIL: Mixto, desahucio, Alfredo Casulleras y Compañía Comercial y Arrendadora y H. Díaz, ponente de la Torre, apercibimientoá mayor cuantía, Comisión Financiera de Azúcar y Czarnikow Rionda y Compañía; ponente Perera, apercibimiento. Mayor cuantía, Ricardo Villarreal y Ferrocarriles Unidos de la Habana, ponente de Montagú; rollo 152 de 939, moratoria, audiencia verbal; rollo 97 de 1939, moratoria audiencia verbal.

SALA DE LO CRIMINAL: Trata de blancas, Micaela Petit, letrado A. Veiga; asesinato, Domingo Márquez Pimienta, letrado Anillo, ponente Rodríguez Morejón; infracción del censo, Ministerio Fiscal y Margarita Centeno, ponente Tejera.

En la Audiencia

SALA PRIMERA DE LO CRIMINAL: Carlos Canet, lesiones culposas, defensor Pertierra; Wilfredo Castellanos, rapto, defensor Delgado.

SALA SEGUNDA: Benito González, tenencia de drogas, defensor Carone.

SALA TERCERA: Enrique Fernández, infracción del Código, defensor Suárez; Teodoro Enrique Pita, homicidio, defensor Sainz Silveira; Orlando Sesma, robo, defensor Menció.

SALA CUARTA: José García, estafa, defensor Garcilaso de la Vega; Adriano Rodríguez, infracción electoral, defensor del Real; Domingo Martínez, robo, defensor Menció.

SALA QUINTA: Luis Monzón Espinosa, homicidio, acusador Villiers, defensor G. Brito; Gustavo Crespo, lesiones, defensor Loredo.

SALA PRIMERA DE LO CIVIL: 268-39: Norte. Accidente del trabajo. Anastasio Hondares contra Compañía de Seguros Cuba o quienes sus derechos representen y contra Ferrocarriles Unidos de la Habana y Almacenes de Regla Limitada. Ponente Castellanos. Dr. Padrón Hernández Miyares. Proc. Portocarrero. Estrados Proc. Oliva.

284-37: Centro. T. de lugar. Rosalina Cavada contra Victoria Castillo. Ponente Castellanos. Dr. Moris Bilbao. Proc. Rodríguez.

324-39: Sur. Un efecto. Heliana Santana. José Alvarez contra Nicol[illegible] Saiz. Ponente Castellanos. Dr. M[illegible]deros. Proc. Herrera.

289-39: Sur. Un efecto. Julián F[illegible]domo contra María Fucio. Ponente Castellanos. Porte Pror. Ruiz.

331-39: Almendares. Menor. Ar[illegible]ro Taquechel contra Compañía A[illegible]carera Araujo, S. A. Ponente Castellanos. Proc. Martínez. Estrados.

314-39: Este. Mayor. Gloria Cas[illegible]llá contra Carlos Ripoll. Mayor. P[illegible]nente Castellanos. Dr. Hernández [illegible] Montes. Pror. Oliva. Arrochen.

SALA SEGUNDA DE LO CIVIL: 1710-30: Cuban Telephone Company contra resolución presidencial, [illegible] Serpa, Fiscal.

135-37: Tabacalera Cubana, S. A. contra resolución 1988 de la Dirección General de Aduanas, Dr. Zayas S. Ramírez, Fiscal.

240-39: Compañía Primer Molino Arrocero de Cuba contra resolución número 4331 de la Dirección General de Aduanas. Regalado. Fiscal.

606-37: Cuban Silk Mills Inc., contra resolución número 2457 de la Dirección General de Aduanas. Ramírez. Fiscal.

428-39: El Estado contra resolución 443 de la Comisión del Servicio Civil. Sr. Fiscal. Ramiro Crucet.

103-39: Pons Solís y Compañía contra resolución 5466 de la Dirección General de Aduanas. De la Luz, Martínez. Fiscal.

1788-38: Collado y Hermanos contra resolución 4789 de la Dirección General de Aduanas. Melero. Sr. Fiscal.

1548-38: La Vencedora del Ce[illegible] contra resolución del director de Rentas e Impuestos. Calonge. Recio. Fiscal.

1546-38: La Vencedora del Ce[illegible] contra resolución del director [illegible] Rentas e Impuestos. Calonge, Recio. Fiscal.

1776-38: Viuda e Hijos de Nicolás Castaño contra resolución 4759 de la Dirección General de Aduanas. Lay. García Yánez. Fiscal.

1356-38: Compañía Primer Molino Arrocero de Cuba contra resolución 4380 de la Dirección General de Aduanas. Lay. Fiscal. Proc. Vega.

57-36: J. Simón y Compañía, S. en C., contra resolución del director de Rentas. Dr. Zayas. Proc. Ramírez. Fiscal.

1998-38: Benito Enríquez González contra resolución 5267 de la Dirección General de Aduanas. Parte. Señor Fiscal.

Nota oficial del Observatorio Nacional.—Parte del mediodía del miércoles

El ciclón del Mar Caribe se hallaba a las siete a. m. de hoy probablemente al Suroeste y muy cerca de Cabo Cruz. Su trayectoria se ha inclinado más al Este y ahora se mueve el meteoro a lo largo y cerca de la costa sur de Oriente, con peligro todavía para la porción sur de la citada provincia. Es probable que la Sierra Maestra modifique la intensidad del meteoro. Hay altas presiones con bajas temperaturas y buen tiempo en la parte sudeste de los Estados Unidos y en el Golfo de México.

Dr. Millás

Antigüa de Pellón

SUCURSALES:
MONTE, ESQUINA A ZULUETA. TELEFONO M-5335.
MONTE, ESQUINA A BELASCOAIN. TELEFONO M-5775.

NUMEROS QUE TENEMOS PARA LA VENTA, DEL ACTUAL SORTEO, EN LAS SUCURSALES:

95	2168	4480	6052	8537	11347
296	2467	4690	6625	9498	11380
856	2798	4723	7156	9305	11227
949	2811	5264	7043	9915	11546
1090	3382	5131	7523	9714	12277
1414	3229	5631	7822	10465	12478
1606	3749	5930	8183	10166	12688
1807	3548	6351	8384	10796	12721
	4279	6572	8964	10809	

Teniente Rey y San Ignacio — **Peña y Vega** — Apartado 408 Tlf-M1232

CAMBIAMOS PREMIOS MAYORES
Servimos pedidos al interior, desde una fracción, incluyéndonos porte. Estamos vendiendo Premios Mayores a razón de uno cada tres sorteos. ¿Por qué no ha de ser usted uno de los agraciados? No vacile, háganos su pedido por las fracciones que desee y tendremos mucho gusto en servirle.

CASA MENENDEZ S.A
BILLETES de LOTERIA
BOLETOS DE BENEFICENCIA

VENDIMOS el PRIMER PREMIO No. 2,409
DISTRIBUIDO POR NUESTRO CLIENTE, LA VIDRIERA "EL PAIS", DE MONTE NUMERO 778.

YA TENEMOS A LA VENTA LOS BILLETES DEL SORTEO DE NAVIDAD.—20.000 BILLETES
PREMIO MAYOR, UN CUARTO DE MILLON DE PESOS. SOLICITE PRECIO ESPECIAL DE CONTADO

MONTE 813. TELEFONO: M-4729 — HABANA. — APARTADO 1908. Telégrafo: «ROQUE».

PARTICIPO UN TIPOGRAFO A LA POLICIA SECRETA LA PERSECUCION DE QUE ES OBJETO POR LOS MIEMBROS DE UN SINDICATO, QUE HAN LLEGADO A AGREDIRLO

Guillermo Tudela Acevedo, tipógrafo y vecino de San José 963, puso en conocimiento del subinspector Antonio Madruga, de guardia en la Secreta, que ayer, al penetrar en la imprenta donde trabaja, sita en Teniente Rey 15, fué acometido inesperadamente por un sujeto de raza blanca, de estatura baja, el cual lo derribó al suelo, mientras un mestizo, que estaba de acuerdo con aquél, lo agredía con un black-jack, causándole diversas lesiones, dándose ambos a la fuga. El denunciante agregó que el día 15 del pasado octubre, tres sujetos, entre los que recuerda al empleado Miguel García, le pidieron que fuera por la noche a las oficinas del sindicato a que pertenece, lo que hizo, y en ese lugar fué conminado por varios para que no siguiera trabajando en la aludida imprenta, porque los dueños tienen problemas pendientes con la Unión Sindical de Artes Gráficas; de ahí que estima Tudela que la agresión a que antes hizo referencia tiene relación con la aludida Unión Sindical.

Con vista de esa denuncia, el subinspector Madruga designó al detective Fernando Ortiz para que condujera a Tudela a la casa de socorro del Segundo distrito, donde el facultativo de guardia expidió certificado de las lesiones que presentaba a consecuencia de la citada agresión, dando cuenta al Juzgado correspondiente.

También ante el mismo subinspector Madruga denunció José García Quevedo, avecindado en la repetida imprenta de Teniente Rey 15, que es de la razón social de Ucar, García y Compañía, que el pasado 28 escuchó que el empleado Miguel García, a quien se refirió en su denuncia Tudela, decía al jefe de personal Roberto Blanco, que le arreglara la cuenta porque se marchaba de la casa, siendo advertido posteriormente por el también empleado Pedro Valdés de que se abstuviera de hablar sobre lo que había oído de labios de García porque entonces sería acusado de farsante por todos los empleados. Posteriormente, siguió diciendo García Quevedo, ha sido amenazado por teléfono por un sujeto que hasta ahora desconoce, de causarle graves daños si declaraba algo con referencia al asunto de Miguel García, por lo que teme ser objeto de alguna agresión.

No tenía fondos para pagar

El alemán Max Pick, de Marina 255, denunció en la Secreta que la Compañía Farmacéutica Alvarez Rueda, S. A., sita en Morro 114, le dió un cheque por 150 pesos, que le debía, para cobrar el día 9 del pasado octubre, vencida cuya fecha acudió a la casa bancaria contra la cual estaba girado el cheque, siendo informado que ni la entidad librado ni la señora Evangelina Goya, que firmó el documento, tenían fondos, siendo vanas sus gestiones hasta el momento para hacerlo efectivo.

"ABELLA" ENEMIGO DEL DOLOR — DOS COMPRIMIDOS 5 cts.

M.E.C.D. 2016

LA ISLA

Vendió el 10653, premiado en $4.000

PARA EL PROXIMO SORTEO TENEMOS EL "GORDO" A SU DISPOSICION.
Juegue Billetes de la Lotería, Boletos de Beneficencia y del Gran Sorteo para el Turismo, que se juega el día once, de "LA ISLA", que es la Casa de la Buena Suerte.
PRONTO TENDREMOS A LA VENTA LOS DEL MONUMENTAL SORTEO DE NAVIDAD.
COMPRAMOS Y VENDEMOS ORO.

LA ISLA GALIANO Y SAN RAFAEL. LA HABANA.

"LA FLOR CUBANA" vendió en este sorteo

EL NUMERO 2409, PREMIADO EN $50,000

Pronto estarán a la venta los Billetes del Gran Sorteo Extraordinario de Navidad. ¡Un CUARTO DE MILLON es el Premio Mayor! ¿Por qué no prueba su suerte, si es que no lo ha hecho ya en esta casa, que tantos premios grandes vende?

"LA FLOR CUBANA" GALIANO Y SAN JOSE TELEFONO M-4111.

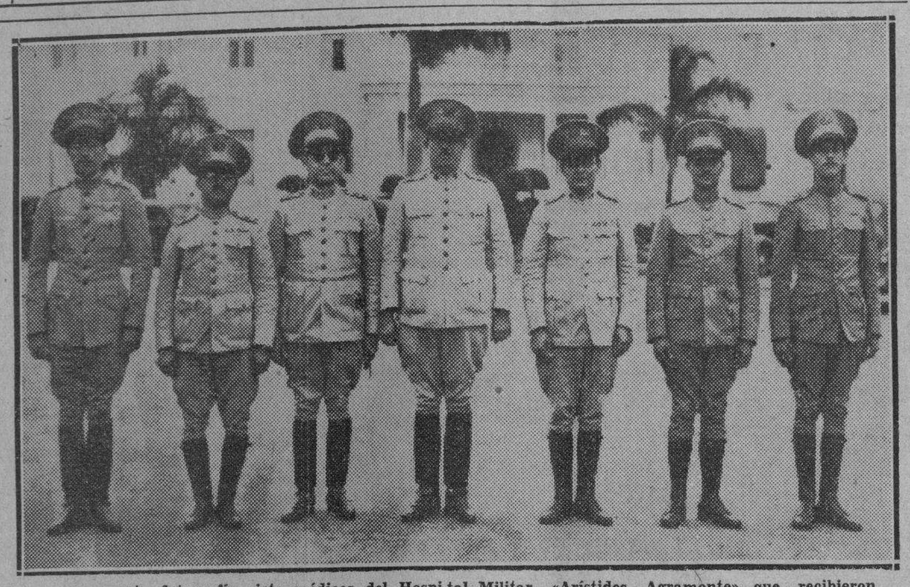

Aparecen en esta fotografía siete médicos del Hospital Militar «Arístides Agramonte», que recibieron grados de oficiales en una interesante ceremonia que tuvo efecto en el referido Hospital. Son ellos los señores Leonel Dubrocá, José E. Delgado, Zacarías López León, Antonio M. Gordon y Pedro J. Hernández. Impuso las nuevas insignias el Comandante Randín, Director del Hospital.

NO PROSPERO LA SOLICITUD DE AMNISTIA A FAVOR DEL ALCALDE DE SAN NICOLAS

La Empresa de los FF. CC. Unidos lo acusaba del delito de atentar contra el libre derecho de propiedad. Pide el Fiscal treinta años para la mujer que mató a Francisco Alberca

Conforme al pedimento del Ministerio Público, representado por el Teniente Fiscal doctor René Ferrán y el Director Rafael Martínez Prieto, del bufete Sánchez de Bustamante, letrado director de los Ferrocarriles Unidos, a los que representó el procurador Carlos Granados, la Sala Segunda de lo Criminal de la Audiencia ha dictado resolución declarando mal admitido el recurso de apelación establecido por el acusado Carlos M. Fernández Gutiérrez, Alcalde Municipal de San Nicolás, contra la resolución del Juzgado de Instrucción de Güines que declaró no comprender al señor Fernández Gutiérrez en los beneficios de la Ley de Amnistía de 21 de diciembre último en la causa que se le sigue por un delito contra el disfrute del derecho de propiedad, de que lo acusa la citada empresa ferroviaria, por el dominio de valiosos terrenos en dicha población.

Dice el Tribunal en el Considerando de su resolucinó que, según ha declarado el Tribunal Supremo, los recursos que concede el artículo 22 de la Ley de Amnistía de 21 de diciembre de 1938, han de interponerse conforme a las disposiciones de la Ley de Enjuiciamiento Criminal y de la Orden 92 de 1899; que el artículo 217 de la Ley de Enjuiciamiento Criminal preceptúa que el recurso de apelación podrá interponerse únicamente en los casos determinados en la Ley. Por tanto, no concediendo la Ley de Enjuiciamiento Criminal el recurso de apelación contra el auto dictado por el Instructor denegatorio del recurso de reforma interpuesto por el recurrente, era inadmisible y en este estado del procedimiento procede a declarar mal admitido dicho recurso de apelación. Firman los doctores Ramón J. Madrigal, Presidente; Leopoldo Meruelo y Ricardo Ros.

El caso de Magdalena González, matadora de Francisco López

Ha formulado conclusiones provisionales el doctor Carlos M. Palma, defensor de Magdalena González Valdés en el proceso que se le sigue por la muerte de su amigo Francisco López Alberca, en Clavel 420, el 25 de junio último, y para quien el Fiscal solicita sanción de treinta años por asesinato. Sostiene el doctor Palma que en el caso que nos ocupa concurre la eximente A del artículo 35 del Código de Defensa Social, por haber obrado la procesada en estado de locura transitoria al tiempo de cometer el hecho, o en su defecto, la eximente A del artículo 36 del citado texto legal, por haber obrado en defensa de su vida, ya que reaccionó tras de haber sido injustamente agredida al ejercitar un acto plausible y en la creencia racional y sincera de que esa agresión iba a repetirse, lo que era lógico y racional presumir. Por ello mantiene el doctor Palma la absolución de su cliente, y afirma que la misma sufría trastornos nerviosos frecuentes a causa de una intervención quirúrgica de que fué objeto, fenómenos de exoftalmía, trastornos hipofisarios por la intervención médica aludida, etc. Y que López Alberca, a quien ella amaba mucho, la agredió injustamente, arrojándole un jarrón que no la alcanzó, y después continuó su agresión, de la que ella tuvo que defenderse ante la insistencia del ataque que le hizo presumir de que su vida estaba en peligro; además, sigue diciendo el defensor, su estado psíquico hubo de nublarle la vista, la razón, la sensibilidad y la inteligencia, ya que era una predispuesta por sus trastornos endocrinos dada la ausencia glandular a que se refiere, y bajo un estado de locura transitoria, tomó el arma, y sin saber lo que hacía disparó, con tan mala fortuna que el disparo hubo de causar la muerte a su amigo.

En cuanto a los referidos trastornos, el doctor Palma se remite al informe médico legal, obrante en el sumario, de los doctores Sansores y Varona, que confirman su tesis de anormalidad psíquica de la procesada, y propone, también, para reforzar esa tesis, a los doctores Antonio Barreras y Alberto Bravo, que deberán informar ante el Tribunal en su día.

Conoce del asunto la Sala Tercera de lo Criminal de la Audiencia, la que señalará el juicio oral de un momento a otro.

Herida gravemente una educadora al caerse en su hogar

Le toman declaración a un soldado herido de un tiro por su esposa en Camagüey

MARIANAO, nov. 1.—Angela Montes de Oca Ballara, de 38 años, vecina de Buena Vista y Godínez, sufrió graves lesiones al caer al pavimento en su domicilio. El cabo Cruz Hernández, de la Policía, se constituyó en su hogar, tomándole declaración.

Citado a juicio un menor del Reformatorio

El juez de Instrucción del Norte, de Santiago de Cuba, ha interesado del juez de Instrucción de Marianao, doctor Cabrera y Lastre, que por el secretario doctor Pedro César Bolívar sea notificado en el Centro de Orientación Infantil el menor Rafael A. Roig Ruiz, contra el que se sigue la causa 1337 de 1939 por el delito de estafa. El menor Roig, el día 7 de agosto, en unión de otro individuo desconocido, trató de hacer efectiva una fracción de billete de la Lotería Nacional suplantándole el número por el que tenía el premio mayor, la que daba en cincuenta pesos, siendo detenido por la policía. Pide el fiscal un año de reclusión y cincuenta pesos de multa.

Le toman declaración a un soldado herido

El juez de Instrucción de Camagüey, doctor Caballero, ha interesado del juez de Instrucción de Marianao, que se tome declaración, en la clínica «4 de Septiembre», al soldado E. Fuentes Romero, que se encuentra herido de un balazo en la región pectoral izquierda con salida del proyectil por la región supraescapular del mismo lado, que le produjo su esposa, Gloria Decano, en la tarde de ayer, en aquella ciudad, con el revólver de reglamento, por cuyo hecho se radicó la causa 1213 de este año, por el delito imperfecto de parricidio. Igualmente interesa el juez Caballero que por los forenses de Marianao sea visitado el herido, informando su estado.

Del Juzgado Correccional

El juez Correccional doctor Mario Sánchez Pessino, dictó las sentencias siguientes: José Roquete, Carlos Besocos y Antonio Valdés, cinco cuotas de $1.00 cada una; Francisco Casaña, dos cuotas de a un peso; Pilar García, Emilio Falero, Arcadio Ramírez y otros, una cuota de a peso. Asimismo ordenó el arresto de Armando Hernández, Rogelio Alvarez, Amelio Ferrer, Andrés Pereira, Secundino Vega y José E. Riera, por no haber comparecido a juicio.—A. Martínez, corresponsal.

NO SE DEBE VACILAR

S. ANTONIO, Nan., Oax. «Toda persona afectada de enfermedades derivadas de trastornos en riñones, hígado y vejiga, debe apelar sin vacilación a la insuperable Anticalculina Ebrey, de cuya eficacia infalible dará fe y testimonio en la forma que se requiera, el suscrito».—**Aurelio Fernández.**

Anticalculina EBREY

No acepte sustitutos. Anticalculina Ebrey le hará sentirse mejor, más joven, ágil, fuerte y saludable. Solicítela hoy mismo. Para el riñón, hígado, vejiga.

No. 58.

DEFUNCIONES OCURRIDAS AYER EN LA HABANA

(Hasta las 4 p. m.)

Emilia Travieso Toledo, mestiza, de 78 años de edad, en San Nicolás número 107.

Ramón Pando Suero, blanco, de 54 años, en Cerro 1551.

Eduardo García Valladamos, blanco, de 4 años, en Esperanza 420.

Greorio Medina Godoy, blanco, de 54 años, en el Hospital Municipal.

Ofelia Fuentes Medina, blanca, de 11 años, en el Hospial Mercedes.

Luz González Díaz, blanca, de 55 años, en Ayestarán 204.

Engracia Correa de Jesús, blanca, de 70 años, en Habana 305.

Pedro L. Casaña Alfonso, blanco, de 23 años, en el Hospital Lebredó.

Armando Castañeda Rivas, mestizo, de 51 años, en Lamparilla número 369.

Magín Llanes Noa, blanco, de 53 años, en Mangos 207.

Aracelaia Quiros, blanca, de 32 años en el Hospital Mercedes.

Leocadia Fagueras Lemus, negra, de 39 años, en Heredia 213.

Gumersinda González Blázquez, blanca, de 83 años, en Porvenir 713.

ELIXIR ANTIFLEMÁTICO del Dr GUILLIÉ

Prescrito desde mas de cien años (1812) contra todos les estados congestivos:
Corazón y Veinas
Riñones
Higado
Pulmon
Senilidad
Paludismo

Laboratorios ROCHER & Cie 32, Rue de Grenelle, PARIS y en TODAS LAS FARMACIAS

SORPRENDENTE MAQUILLAJE PARA LOS OJOS!

Ojos blancos . . claros sin venas

Se pierde la belleza, no hay atracción . . . cuando los ojos tienen venas o se ven turbios. Use Vd. EYE-GENE antes de sus citas, siempre! Clarifica ojos inyectados en unos cuantos segundos. Pronto descanso para ojos cansados, irritados. Los hace brillantes, hermosos! No mancha y es absolutamente inofensivo.

EYE-GENE Un nuevo y seguro método de clarificar los ojos, calma toda irritación.

EYE-GENE

HABANERAS

LA MODA ACTUAL

CONSEJOS DE BELLEZA

Janet Waldo, una nueva y prometedora artista de Hollywood, ha alcanzado fama, según ella misma nos asegura, debido a su determinación inquebrantable. Otras muchachas también pueden lograr éxito si se lo proponen.

Probablemente habrá oído decir más de una vez que si la persona no tiene una buena opinión de sí misma no puede esperar que ninguna otra persona la tenga.

Esto es muy cierto, pero no quiera decir que debe una ser insípidamente vana o egoísta. Una debe sentirse satisfecha de lo que hace, y de la manera en que lo hace. En otras palabras, se debe ser sincera consigo misma. Porque si usted piensa, actúa y luce todo lo mejor que puede, será considerada como una persona agradable y dueña de sí misma, y las personas que la conozcan formarán un alto concepto de usted.

Por experiencia propia usted sabe cuán malhumorada se siente una cuando necesita un «shampoo», un baño espumoso, una limpieza de cutis, y, en fin, un arreglo personal. Así como también sabe lo satisfecha que se siente después de haber dedicado el tiempo necesario a su arreglo personal.

LOS PRIMEROS NORTES

Estamos en la estación de las pieles, el adorno preferido de la mujer elegante que sabe que con ellas redobla el encanto favoreciendo a su belleza y chic.

La mujer que tenga un bolero de cuello de sibelina o un abrigo de pienutria, un bonito zorro plateado, un les, puede considerarse elegante y atractiva, viéndose este año, como nunca, detro de variaciones inmensas.

Pero estas pieles tienen que fumigarse, limpiarse o transformarse de distinta manera y esto sólo puede hacerse llevándolas a **Madame Rosell,** en Refugio 5, que es la única que puede efectuar ese trabajo por haberlo hecho durante muchos años en Francia, siendo, además, persona de confianza para entregarle esas valiosas prendas.

NOTAS DE PARIS

Suzy nos impone una nueva moda: el sombrero color claro con el traje negro. Para tarde y noche nada más lindo que las toquitas de piel de castor teñidas en color fresa o turquesa. Las más lindas son de una absoluta sencillez. Adornadas por detrás con un lazo de la piel del mismo color.

Para de noche el color de novedad es el carmelita obscuro. El velo de **Chenille** sirva para los sombreritos menudos, orlado el velo con un fleco espeso de bolitas de Chenille y pequeños lazos de cinta carmelita.

El sombrerito por encima es de punto liso y por detrás cae un velo corto de punto salpicado con bolitas de **Chenille. Suzy** prefiere las toquitas de gran sencillez y algunos de estos modelos tienen ala pequeña. **Lemonier** hace muchas variaciones de gran novedad del **cloche.** Algunos de los **cloches** tienen el ala dura y la copa alta y muy trabajada. Su éxito mayor es un modelo de fieltro azul marino, la capa en forma de turbante que se ajusta a la cabeza por detrás y el ala pequeña, tipo **cloche.** Detrás está adornado con una pluma cuchilla en posición recta.

Lemonnier favorece los sombreros de castor de color claro con adornos obscuros. Por ejemplo, nos presenta un turbante alto en blanco-hielo con ribetes azul marino y otro modelo gris adornado con pasamanería negra. Hay un grupo de sombreritos típicos de esta casa en forma de tambor y gorro militar. Son de antílope o fieltro negro con lazos de satín negro que caen sobre el pelo y se llevan inclinados hacia adelante.

Para los sports, **Rose Valois** lanza al mundo de las modas unos modelos de fieltro del género Luis XI; el ala rizada hacia arriba por detrás y se inclina sobre los ojos por delante. Se sujetan con velos de estambre o lana drapeada por atrás. **Valois** vende muchos sombreros de pieles. Un modelo predilecto está hecho con dos alas de piel de «ocelot» que se alzan sobre la frente y están sujetas a un «filet» de antílope negro.

Otro modelo que gusto es de **skunk** blanqueado con la cola colocada en forma de pluma.

Los modistos en pieles están haciendo especiales creaciones para esta época de guerra, abasteciéndose de pieles de las colonias francesas y los dominios de Britania. De esos lugares obtienen casi todas las pieles más exóticas, de Africa las pieles de pantera, de Marruecos y Africa del Sur, piel de ovejita, castor del Canadá y además infinidad de otras pieles para sports, calle y usos militares.

REGALOS DE GUSTO

Los obsequios deben hacerse cuidando que la persona que los reciba, encuentre en ellos el deseo de agradar con que se hacen.

Los regalos en forma de bombones, frutas, u otro objeto delicado éstos, realizan los deseos de ambos, siendo los que más se hacen cuando se trata de una persona distinguida.

Véase la amplia colección de estuches recibidos en **El Carmelo,** de Calzada y D, en el Vedado, que con la famosa marca de **Whitman's** han llegado en todos los precios.

DICHA PLENA

Un ensueño pretérito y un ensueño futur
he fundido en la bella realidad de mi hoy;
para ser más dichoso, quisiera estar seguro
de que soy lo que he sido y seré lo que soy.
En la senda infinita que interrumpe la muerte
y la vida de nuevo reanuda sin cesar,
sólo tengo una altísima felicidad: ¡quererte!
y un temor espantoso: ¡no volverte a encontrar!
Pero mientras mi alma junto a la tuya aliente,
mientras sea esta vida más perfecta y mejor,
lo que en mí sufre y ama, lo que en mí piensa y siente
no concibe más cielo ni más luz que tu amor!...

Emilio Sotolongo

MENU DEL DIA

Almuerzo	Comida.
Grape fruit.	Grape fruit.
Tortilla de camarones.	Crema de tomate.
Filete en su jugo.	Pollo asado al horno.
Ensalada de calabaza.	Ensalada de habichuelas
Coquimol con merengue.	Chayotes rellenos.

RECETAS DE COCINA

Pescado con Bechamel.

Se limpia el pescado, que será pargo, cortándolo en ruedas, adobándolo con sal, limón y pimienta. Se sofríe en manteca preparando una salsa bechamel aparte, se echan las ruedas en ella, dejándolas en el fuego que no hiervan y se sirve en la tartera.

M. R. de FONTANILLS

DR. M. COSTALES LATATU

Profesor de Clínica Quirúrgica de la Universidad, por oposición.

Cirugía del Abdomen y Tiroides.

Durante el verano consultará, exclusivamente, lunes, miércoles y viernes.

PRADO, 314. Diagnóstico: VEINTE PESOS.

Sigue el día 6 el juicio contra el matador de Amaro

El Fiscal le pide 26 años de prisión. Fuerte pena al que secuestró a un menor

Ha comenzado a celebrarse en la Sala Tercera de lo Criminal de la Audiencia, y continuará el día 6 del actual, el juicio contra Gustavo Urquía de la Torre, matador de Francisco Amaro Monroy. El suceso se desarrolló en julio de este año, en Palatino y Atocha, barrio del Cerro, donde al encontrarse los protagonistas Urquía acometió a tiros a Amaro, causándole heridas de tal gravedad que le produjeron la muerte. El origen aparece ser la insistencia de Amaro de que Urquía le abonara una supuesta deuda y la resistencia del último en efectuarlo, ya que, en realidad, nada le debía. El fiscal tiene interesada para el procesado la sanción de veintiséis años y ocho meses de privación de libertad, pues aprecia la agravante de uso de arma sin licencia. Y el defensor, doctor Gerardo de Villiers, tiene planteada la exención de responsabilidad por causa de justificación, que es la legítima defensa, afirmando que Amaro perseguía sistemáticamente a Urquía, haciéndole exigencias de dinero, y como no lograba sus propósitos de que le entregara cantidad alguna, lo amenazó de acabar con él donde lo encontrara, y de ahí que al encontrarse ambos el ya citado día, en el lugar indicado, y ver Urquía que Amaro hacía ademán de agredirlo, repelió la agresión con el revólver que llevaba a la cintura, defendiendo así su vida, la que creyó en grave riesgo.

El secuestro de un menor

El fiscal de la Audiencia ha pedido cuatro años de prisión para Pedro Torres González. Lo acusa de haber secuestrado a un menor de quince años, reteniéndolo durante varios días en una caseta de la playa conocida en una caseta de la playa conocida por Viriato, en Marianao porque el menor no accedía a abandonar el domicilio paterno para marcharse con él.

Otras conclusiones del fiscal son:

Tres años de prisión, para Leopoldo Morales Larrinaga, Pedro B. Valdés, Lidia Pareda y Manuel Rivero Merlo, por infracción del Código Electoral.

Tres años de encarcelamiento y multa de 300 pesos para Margarita Hernández, por trata de blancas.

El «Repertorio Judicial»

El número de la revista «Repertorio Judicial» del pasado octubre, llega a nuestro poder. Contiene, como es su costumbre, asuntos de interés para la clase togada. Entre los trabajos que trae aparece «El contrato de opción y la ley hipotecaria», por el doctor Carlos Montoro; «La abogacía del Estado», por P. Calandrei; «Cualidades de que debe estar dotado el funcionario judicial», por el doctor Antonio M. Campos; «La influencia del cine en el divorcio», por el doctor Antonio Vidal; «Comentarios», de Ooan; Sección del Colegio de Abogados, Sección Bibliográfica, Sección Notarial, y resoluciones del Tribunal Supremo y la Audiencia en materia civil y contencioso-administrativa y de Gobierno.

La Junta Central de Maternidad a un nuevo edificio

Lo construye el Consejo Corporativo. Discutirán la tarifa de tejidos y punto

La Comisión Nacional de Salarios Mínimos se propone estudiar esta semana la reclamación presentada por el Sindicato General de la Aguja acerca de las nuevas tarifas para sus operarios, invitando a dicho acto a la Asociación de Fabricantes de Tejidos y Artículos de Punto, representada por el doctor Salvador Juncadella, que figura como secretario.

Resuelto un problema

La Comisión Local de Cooperación Social que preside el señor Lino Pulles ha resuelto el problema que existía entre el Gremio de Dependientes de Almacenes de Víveres al por Mayor, y la casa de Galbán Lobo y Compañía. Fueron aprobadas las bases presentadas a la parte patronal, con excepción de los jornales.

Trasladan la Junta Central de Maternidad

Ayer se dijo en la Secretaría del Trabajo que en principio existe el acuerdo de trasladar las oficinas de la Junta Central de Maternidad, que funciona anexa a la Secretaría del Trabajo, para el nuevo edificio que construye el Consejo Corporativo de Sanidad y Beneficencia Pública, en la Calzada de Columbia.

Parece, sin embargo, que este traslado no podrá efectuarse hasta dentro de tres meses, tiempo que tardará en terminarse la planta del tercer piso, en donde, a pocos metros de allí, se está contruyendo la clínica provincial de Maternidad de La Habana.

Problemas resueltos

El subsecretario del Trabajo, señor Gómez Navarro, ha firmado las siguientes resoluciones:

Confirmando acuerdo de la Dirección General del Trabajo, recaído en expediente número 439-H., de 1938, en asunto promovido por Pedro García de Cárdenas.

—Declarando en parte con lugar el recurso de alzada interpuesto por Manuel Barros Menéndez, en expediente número 228-H., de 1938, disponiéndose que se requiera al recurrente para que dentro del término de cinco días, presente en forma de declaración jurada a que se contrae la segunda de las disposiciones transitorias del Decreto 798, de 1938.

—Declarando inadmisible el recurso de alzada interpuesto por Ramón Arteaga Darias, en expediente número 1372-H., de 1938.

—Confirmando acuerdo del señor director general del Trabajo, recaído en expediente número 1085, de 1938, en asunto promovido por Oscar Lorenzo Menéndez.

—Declarando inadmisible el recurso de alzada interpuesto por Ramón Laguna Oliva, en expediente 1417-H., de 1938.

—Declarando inadmisible el recurso de alzada interpuesto por José Cruz, contra resolución dictada en el expediente 2006-H., de 1938.

Mareada... y con **DOLOR DE CABEZA?**

Tome en seguida

CAFIASPIRINA

quita el dolor y reanima

El Ayuntamiento habanero celebrará una sesión extraordinaria esta tarde para tratar asuntos muy importantes

Créese que se resolverá el pleito del Acueducto de Albear antes de que se llegue a efectuar el remate. Solicítase un crédito de $5,000 para que el Alcalde vaya a Chicago

Las oficinas de la Cámara Municipal se vieron ayer muy concurridas desde temprano por concejales que acudían a pedir detalles del inesperado fallecimiento de su ex colega el señor Carlos Manuel Vázquez y Montalvo.

Con ese motivo los periodistas pudieron cambiar impresiones con ediles que, entregados a su campaña política y aprovechando la ausencia de sesiones, hacía tiempo que no concurrían a la Casa del Pueblo.

Aunque, como era de triste actualidad, las referencias versaron casi siempre sobre la capacidad y hombría de bien del difunto Vázquez Montalvo, la mayoría de los concejales no ocultaron el interés con que seguían las alternativas del pleito entablado contra el Ayuntamiento por bonistas reclamantes del Acueducto de Albear.

—De todas maneras—nos dijeron—puede tenerse la seguridad de que la administración de Beruff Mendieta llegará a una avenencia económica con los bonistas antes de que el Acueducto sea sacado a remate. Se habla al efecto, de un reciente convenio, por el cual la Alcaldía abonará en tres plazos el importe de la deuda.

No fueron más explícitos los señores ediles, empero, porque acto seguido les fué repartida la citación para la sesión extraordinaria que hoy, jueves, a las cinco de la tarde, tendrá efecto en el Consistorio local con la siguiente orden del día:

«Dar cuenta con una resolución dictada por la Comisión del Servicio Civil, ordenando la reposición del empleado de la Cámara Municipal señor Enrique Pérez.

Conocer de la renuncia presentada por el señor Andrés Avelino Orta por haberse acogido a la jubilación civil como empleado público, y designar al que ha de sustituirlo en el cargo que deja vacante.

Lectura de un Mensaje del Alcalde doctor Beruff Mendieta, solicitando un crédito de cinco mil pesos con cargo al capítulo de Resultas no afecto por otras obligaciones para los gastos del viaje que se propone realizar en breve a los Estados Unidos de Norteamérica, para asistir a la asamblea de municipalistas que se celebrará próximamente en la ciudad de Chicago».

El doctor Beruff Mendieta representará a la ciudad de La Habana en dicha reunión y permanecerá ausente de Cuba durante ocho días, ocupando la Alcaldía el vicepresidente en funciones de Presidente del Ayuntamiento, señor Franciso Agüero y Agero, por encontrarse en uso de licencia electoral el que lo es en propiedad.

Movimiento de fondos

La recaudación obtenida en la Tesorería Municipal el día 31 de octubre, según la nota facilitada por el Contador, ascendió a la suma de $51,962.43, dividida en esta forma:

Por Ejercicio Corriente, $38,307.56; por Resultas, $6,814.48; para el Consejo Provincial, $3,404.23 y por Plumas de Agua, $3,436.16.

La existencia en caja por todos conceptos es de $295,417.13, dividida en esta forma: De Ejercicio Corriente, $39,901.84; de Resultas, $6,830.20; del Consejo Provincial, $20,770.91; del Presupuesto Extraordinario, $79.20; Depósitos del Estado, $20,606.28; Depósitos del Acueducto de Albear, $464.05 y por Depósitos de todas clases, $206,764. 65.

Notifican a Amillaramiento la venta de una casa

Conoció el Municipio habanero de una trasmisión de dominio, por la cual el señor Secundino Rodríguez Olivera vendió al señor Miguel Angel Zulon la casa de dos plantas situada en la calle A y 3, en el Vedado, con 370 metros superficiales, en $10,000.00.

La notificación anterior pasó a la Junta de Amillaramiento.

Pide audiencia al Alcalde el ingeniero Montoulieu

Se ha dirigido al Alcalde Municipal el Director General del Fondo Especial de Obras Públicas, ingeniero Eduardo I. Montoulieu, interesando se le conceda una audiencia especial a la mayor brevedad posible, para tratar de un asunto de índole oficial relacionado con el alto cargo que ocupa.

Se supone relacionada con el Acueducto de Albear esta solicitud.

Defraudaciones denunciadas

Denunció a la Administración Municipal la Octava Estación de Policía, las siguientes defraudaciones, consistentes en ejercer comercios sin tener licencias de la Alcaldía:

En la Calle I No. 107 esquina a 9, Vedado, casa de comidas; en la calle Séptima No. 9 entre 13 y 15, Vedado, casa de huéspedes; en Línea 361 entre G y H, Vedado, casa de huéspedes; Calle I No. 117, casa de comidas y en la calle 19 No. 206, casa de huéspedes.

El Departamento de Impuestos procederá a las comprobaciones correspondientes, a fin de que los interesados se inscriban por los conceptos que ejercen.

Exhibición de nuevos Repartos Gremiales

De acuerdo con lo que determina la Ley, por el Alcalde se ha ordenado exponer al público para conocimiento de los señores contribuyentes, los proyectos de repartos de cuotas contributivas confeccionado por los Gremios, a fin de que puedan recurrir los que se consideren perjudicados.

Los proyectos expuestos son los siguientes: De casas de huéspedes, bodegones o figones, tiendas de talabarterías, tiendas de libros de todas clases, tiendas de sedería y quincalla, almacenes de pianos, restaurantes, almacenes de relojes y de hoteles, que serán exhibidos durante cinco días en la Sección de Impuestos Industrial y Comercial.

Pagos a la burocracia

Continuaron efectuándose los pagos de haberes y jornales del mes de septiembre, liquidándose ayer nóminas y nominillas por la suma de $8,214.17, en la forma siguiente:

Del Acueducto de Albear: por jornales de la segunda quincena $2,218.45, otra nómina por jornales de la propia quincena por $3,561.11 y una nominilla de María Josefa García por $60.00.

Del Departamento de Fomento: jornales por obras nuevas $26.00, una nominilla por igual concepto a M. Alvarez por $49.95, otra nominilla de jornales por $312.00 y la nómina de la Jefatura de Sanidad por $1,986.66.

Los pagos del mes de septiembre continuarán cursándose hoy jueves de acuerdo con el montante de las recaudaciones, esperándose que a más tardar el sábado estén liquidados, iniciándose seguidamente los de octubre.

CANAS

Para teñirlas, prepare en su misma casa (o que se la prepare su boticario) esta tintura fácil y barata: un cuarto litro de agua, una cucharada de glicerina, una caja Compuesto de Barbo y 3 cucharadas de Bay Rum (o Agua de Colonia) Barata y fácil de usar esta tintura según se indica en la caja del Compuesto de Barbo.

EN FAVOR DE UNA ESCUELA DEL HOGAR

CAMAGUEY, noviembre 1. DIARIO. Habana.—Las hogaristas residentes en esta ciudad, que cursan sus estudios en las Escuelas del Hogar de otros lugares, hacen activas gestiones para lograr que se cree una escuela de esa clase en esta ciudad.

—Máximo Sánchez Gómez, vigilante de la policía, fué asistido en Emergencias de una herida de carácter grave, que se produjo casualmente al disparársele el revólver. Dado su estado de gravedad ingresó en la enfermería militar del campamento «Agramonte».

—Fernando Ferra Girado fué asistido en Emergencias de las fracturas del antebrazo y muñeca izquierda que le causara casualmente al chocar la bicicleta que guiaba.—Hernández, corresponsal

M.E.C.D. 2016

SUBIERON LOS AZUCARES CRUDOS DE EMBARQUE Y DE ENTREGAS FUTURAS EN EL MERCADO DE NUEVA YORK

BOLSA DE NUEVA YORK

COTIZACIONES AL CIERRE AYER

—A	
Amer, Crys	—
An Radiator	9⅞
Adams Expr	9⅝
Air Reducc	60¼
Alaska Jun	7
Allied Chem	179
Allis Chal	42½
Amer Can	109
Am Car Fou	37
Am F. Pow	2¾
Amer Ice	—
Amer Inter	7
Amer Loco	25⅛
Am P. Light	5⅛
Amer Smel	54¼
Amer Sugar	23¼
A. C. Alcohol	9⅛
Amer T and T	167½
Am Tobac A	80½
Am Tob B	81½
Am w works	12¾
Am woolen	12⅝
A mwoolen	12⅝
Anaconda	32⅝
Atchison	30⅞
Atchison	30⅝
Atlan Coast	25½
Atlan Ref	24⅛
Ass D Goods	9⅛
Auburn Auto	—
Aviat Cor	7¼
Amer Metal	26¾
Armour and Co	6⅛
---B	
Baldwin Lo	18⅝
Balt and Ohio	7¼
Bendix and Ohio	32¼
Best and Co	—
Beth Steel	88⅜
Borden Co	21
Briggs	24⅝
Brook Man	14⅞
Butte Copp	4¾
Byers A M	16
—C	
Can Pacif	5½
Curt w A	30
Curt com	9⅞
Case T. Mach	—
Columb Gas	7
C. de Pasco	38⅛
Ches an Ohio	42¼
Chi R. Island	—
Chrysler	89
Coca Cola	120
Col Carbon	92
Comm and Sout	1⅜
Cons Gas	31
Cons Oil	6⅛
Cont Can	44
Cont Oil	26⅝
Corn Prod	62⅛
Cont Motors	3
Cuba Co	—
Cub Amer S	6½
C. Am Sug p	69
Cmm-l Solv	13
Chesapeake	27½
Cruc Steel	46¾
Cons R. Cuba	2⅝
Canada Dry	15⅞
—D	
Del Hudson	25⅝
Del and Lack	7¼
D. Aircraft	83½
Drug Inc	5½
Dupont	179⅞
—E	
East Kodak	162½
El Auto Lit	38
El Pow Lig	8⅞
Elec Bond	9
Erie R R	2⅜
—F	
Fox Film C	14¾
Frep Texas	34
Foster wh	21½
Firestone	22
—G	
Gen Asphalt	17⅞
Gen Elec	40¾
Gen Foods	44⅝
Guantánamo S	2¼
Gillet Saf	6⅞
Gimbel Bros	10¼
Gold Dust	10¾
Goodrich R	21½
Goodyear	26⅞
Gen Bronze	4
Graham Page	1
Gramby	8¼
Great North	28⅞
—H	
Homestake	55¼
Houston Oil	7⅝
Hudson Mot	6¾
—I	
Illi Cent	15¼
Interb R T	3¼
Int Cement	47¼
Int Nickel	40
Inter Tel	5
I. Tel F S	5
Illin Glas	64⅞
—J	
Johns Mansy	11½
—K	
Kroger Groc	29
Kennecot	39⅞
—L	
Lambert Co	15¾
Lgg Myers	99
Loews Inc	36⅞
Loose wiles	17¾
Lorillard	22⅞
Louisv Nas	—
Ludlum Stl	24
Leman Cor	25
Liquid Carb	15¼
—M	
Macy H R	33¾
Manati Sug	3
Montgomery	54¾
Miss Pac c	—
Miss Pac p	—
Morris Phi	88½
Murray Corp	6⅞
—N	
N. Y. Central	21
Nash Kelvi	7¼
Nat-l Bisc	23⅜
Nat-l Dis	24
Nat-l Dairy	16
Nat-l P. Li	8¾
Nat-l Steel	74¾
North Amer	22⅞
N A Aviat-n	27½
Nort Pacifi	11⅛
—O	
Ohio Oil	8
Otis Elev	19
Otis Steel	13¾
—P	
Packard Mot	3¾
Paramount	8¾
Pennsylvann	25¼
Pat Mines	—
P. Petroleum	43⅜
Pullman Co	36¼
Pure Oil	8⅞
Puerto Rico	25
—R	
Radio Corp	5⅜
Rep I Steel	26⅛
Reynolds	37
—S	
Schen Dis	14
Safeway St	47
Sears Roeb	84½
Shell Uni	14¾
Simmons Co	24½
Soc Vacuum	13⅞
St Paul p	1⅛
So Pacific	16⅞
South Ry	20⅛
Stan Brands	5⅞
Stand Gas	2⅜
Stan N J	47⅞
Stan Oil C	27⅝
Stewart war	9⅞
Studebaker	9⅛
—T	
Texas Co	47½
Texas Gulf	35½
Tinken Roll	48¾
—U	
Union Carb	87⅛
U Pacific	100¾
United Cor	2⅝
Uni Cor pfd	37⅛
Unit Fruit	85¾
U S Rubber	42
U Aircraft	47⅜
U S Steel	74⅜
U S. Inb Alc	25½
U. Gas Corp	—
—V	
Vanadium	36
—W	
Warner Bros	4⅜
W. Brothers	2⅛
West Union	31⅝
West Elec	113¾
Woolworth	41⅜
Yellow Tr	20½

VALORES

Los compradores del Bono nuevo 1977 y de las Obligaciones Oro del Tesoro, continuaron ayer su acción, que unas veces es parsimoniosa, otras veces disimulada y otras veces impetuosa. Siguen constituyendo esos valores el interés primordial de los elementos rentistas, de los profesionales y especuladores, y hasta de aquellas personas que, sin tener dedicación a los negocios bursátiles, aprovechan una oportunidad favorable para concertar una operación. La realidad política y económica del momento se presta para esas cosas.

El Bono nuevo de la Deuda Exterior 1977 actuó sostenido desde la apertura hasta el cierre del mercado local. Tuvo sus oscilaciones, provocadas por los elementos que no le abandonan con el propósito de aprovechar las oportunidades y actuar. Abrió el papel con operaciones a sesenta y dos cinco octavos. Salieron en venta unos quince o más bonos poco después. Al verificarse la Cotización Oficial en la Bolsa de la Habana, se vendieron $5,000 a sesenta y dos y medio. Después de las cuatro, hubo compradores que intentaron obtener más papel a un centavo menos; pero los vendedores entonces pedían a sesenta y dos y tres cuartos. El volumen de operaciones durante el día, fué estimado en unos $35,000.

Los otros bonos de renta fija actuaron firmes, operándose en varios lotes de los de la República y algunos de las empresas de servicios públicos e industriales. Durante la Cotización Oficial celebrada en la mencionada Bolsa local se vendieron $5,000 de Obras Públicas 1945 a ochenta y cuarto.

A base de las Obligaciones Oro del Tesoro con siete cupones, rubo operaciones a treinta y seis para entregar a fin de mes. En la tarde las pagaban a treinta y cinco y cuarto. Este precio, para recibir el papel el día quince. Se hicieron varios negocios y el volumen del día se estimó en unos $25,000 en las mencionadas de siete cupones y en las de cuatro.

A base de las emisiones de acciones se hicieron algunos negocios en las preferidas de la Utilities y Teléfono, en las comunes de la Jarcia de Matanzas y en las beneficiarias de la Nueva Fábrica de Hielo.

CAMBIOS

Tipos de venta al cierre ayer en Bancos de esta capital:

Nueva York. cable	1-10P.
Nueva York. vista	1-10P.
Londres, cable	4.01
Londres. vista	4.00½
Paris, cable	2.30
Paris. vista	2.29½
Madrid. cable	Nominal
Madrid. vista	Nominal
Italia. cable	5.11
Italia. vista	5.10
Toronto, cable	10D.
Toronto. vista	10 1:16D.
Alemania. cable	40.20
Alemania. vista	40.18
Bélgica, vista	16.72
Bélgica, cable	16.70
Suiza, cable	22.52
Suiza, vista	22.51
Hong Kong. cable	25.15
Hong Kong. vista	25.10
Amsterdam, cable	53.40
Amsterdam vista	53.35
Suecia. cable	24.22
Suecia. vista	24.20
Japón. cable	27.35
Japón. vista	27.34

MERCADO DE GRANOS

Cierre ayer en Chicago:

Avena	
Mayo	36⅜
Diciembre	35
Julio	32¼
Centeno	
Diciembre	53⅛
Mayo	54
Julio	54¼
Maiz	
Diciembre	50¼
Mayo	52¾
Julio	53½
Trigo	
Diciembre	86¼
Mayo	85¾
Julio	84
Winnipeg	
Octubre	—
Diciembre	70
Mayo	74⅞

MERCADO DE ALGODON

Cierre ayer en New York:

Diciembre	9.16
Enero	9.06
Marzo	8.96
Mayo	8.88
Julio	8.72
Octubre	8.29

Bonos de Cuba

Cierre ayer en New York:

Speyer 5%	102¼	—
Morgan 5%	103⅜	—
Speyer 4½	99½	—
Morgan 5½	101¾	—
Obras Públicas 5½	69	70
Cuba Railroad 5	36¾	38
Cuba Railroad 7½	46½	47⅞
Cuba 4½ 1977	53¾	55½
Cuba Northen 5	34¼	34¾
Manati Sug. 4½	36⅛	38
Warren Bros Deb. 6	35⅛	35½

LA TABACALERA Compañía de Seguros, S. A.
ACCIDENTES DEL TRABAJO
Automóviles. Decreto-Ley 800
Edificio Bacardí Segundo piso
Telfs.: (M-7388 (M-7259
HABANA

LA PLATA

Con limitadas operaciones en plata cubana contra billate americano, a la base de 10-11/16, abrió ayer el mercado de la moneda, denotando desde las primeras horas alguna flojedad.

Se hicieron transacciones durante la sesión a 10-11-16, 10-5/8 10-11116, 10-3/4, 10-13-16 y 10-7.8% descuento, cerrando alrededor de 11% descuento dentro del mismo tono inactivo e indiferente de la apertura.

(Cotizaciones suministradas por la Compañía Cubana de Transacciones y Cambios, S. A., Teléfono M-6719 y M-3719).

PRECIO PROMEDIO DEL AZUCAR

Precio promedio oficial en almacén, alcanzado por la libra de azúcar para la plaza de la Habana, de la semana comprendida del 16 al 21 de octubre de 1939, que servirá de base para graduar fletes de azúcares por ferrocarril, en cumplimiento del Decreto-Ley No. 907 de 1936: 1.716801 (un centavo y setecientas diez y seis mil ochocientas una millonésimas de centavo moneda nacional).

La Habana, noviembre 1 de 1939.

TABACO

Uno de los fabricantes del Norte que mencionamos en nuestra información anterior, compro seiscientos treinta y nueve tercios de tripas de Vuelta Abajo, procedentes de una acreditada vega de San Luis. Nos referimos al señor Manuel Trelles, de M. Trelles & Company, de New Orleans.

El señor Francisco González, de García y Vega, fabricantes de Tampa, está mirando tabaco de la mencionada procedencia, y es factible que ha de adquirir algunos lotes de tripas limpias.

Los exportadores Rotchschild-Samuels-Duignan han de renovar estos días los registros de «permanentes» nuevos de Remedios que tienen comprometidos en varios almacenes.

Y es posible que en esta misma semana se muevan otras cantidades de clases bajas de igual procedencia.

Entradas por camiones

Se recibieron por camiones las partidas de tercios y pacas que relacionamos a continuación:

De Pilotos, para Junco y Compañía, 105.

De Cabaiguán, para Cuervo y Altuve, 104.

De Consolación del Sur, para Constantino González y Compañía, 70.

Recibos por ferrocarril

Por los patios de los ferrocarriles se recibieron durante el día de ayer las siguientes partidas de tercios que siguen:

De Placetas, Menéndez y Compañía, 149.

Del mismo Placetas, para S. Ruppin Havana Tobacco, 207.

De Puerta de Golpe, para Menéndez-Parra y Compañía, 420.

MERCADO DE MANTECA

Cierre de ayer en Chicago:

Diciembre	6.40
Mayo	7.17
Granel	6.67

MERCADO DE PIELES

Cierre ayer en New York:

Diciembre	13.93
Marzo	14.17
Junio	14.46
Septiembre	14.75

GANADO

LOS PRECIOS EN PIE

Precios que pagan compradores entregado el ganado en esta capital, según información de los Mataderos:

	Ctvs. Libra
Vacuno. de 3¼ a	3½
Lanar. de 3 a	3½

Precios del ganado porcino

	Ctvs. Kilo
De 100 lbs a 125 lbs de 4	a 5 cts
De 125 lbs a 150 lbs de 5	a 5¼ cts
De 150 lbs a 175 lbs de 5¼	a 5½ cts
De 175 lbs a 200 lbs de 5½	a 6 cts

LOS PRECIOS DE LA CARNE

En los mataderos de esta capital rigen los siguientes precios:

Vacuno, de 12 a	14
Cerda, de 25 a	30
Lanar, de 20 a	25

MATADERO DE LUYANO

Se sacrificaron ayer en el Matadero de Luyanó:

	Cabezas
Vacuno	55
Cerda	42
Lanar	2

MATADERO INDUSTRIAL

Se sacrificaron ayer en el Matadero Industrial:

	Cabezas
Vacuno	171
Cerda	40
Lanar	41

CARROS ENTRADOS

Llegaron 8 carros de Camagüey, con ganado vacuno para el Matadero de Luyanó.

Cotizaciones

COTIZACION DE LA LIBRA

La libra esterlina se cotizó ayer al cierre del Mercado local a $4.01.

COTIZACION DE LA PESETA

La peseta española se cotizó ayer, al cierre del Mercado local, nominal.

COTIZACION DEL FRANCO

El franco francés se cotizó ayer en el Mercado local, a razón de 43.47 por dólar.

MERCADO DE CAFE

Cierre ayer en New York:

Octubre	—
Diciembre	4.03
Marzo	4.03

MERCADO DE SEDA

Cierre ayer en New York:

Octubre	—
Diciembre	333
Marzo	319

CERRADO YA EL TEMARIO PARA EL IX CONGRESO

Recibió la Federación de Detallistas los últimos temas para el acto del 17

La secretaría de la Federación Nacional de Detallistas ha procedido a cerrar el Temario General que sera conocido y tratado en el Noveno Congreso Nacional de Detallistas, que dará comienzo el día 17 del presente mes en la ciudad de Santiago de Cuba.

Los últimos temas llegados e incluídos en el Temario, han sido enviados por el Centro de Detallistas de la Habana, Asociación de Detallistas de Sagua la Grande y Asociación de Industriales Panaderos.

Los temas del Centro de Detallistas de la Habana se refieren a la odopción de un sistema para la práctica de las inspecciones en el impuesto sobre la Venta y Entrada Bruta, y a un estudio sobre la aplicación de las Ordenanzas Sanitarias vigentes.

La Asociación de Detallistas de Sagua la Grande, presenta un trabajo sobre la creación del Auxilio Minoritario.

El tema incluído por la Asociación de Industriales Panaderos, se refiere a la Obligación de vender observando las medidas de nuestro sistema métrico decimal.

Los temas que contiene la Orden del Día de la mencionada Asamblea Nacional de los Minoristas, ha procedido la Secretaría de la Federación a repartirlos entre todas las instituciones federadas, a fin de que sean conocidos por esas organizaciones y sus delegados, lo que simplifica los trabajos del Congreso y representa el logro de soluciones con el apoyo de todas las organizaciones que integran la Federación Nacional de Detallistaas.

CELEBRO SESION AYER LA DIRECTIVA DE LA CAMARA DE COMERCIO AMERICANA

Una orden del día integrada por comunicaciones, informes y asuntos generales, recibió la atención del Consejo de Directores de la Cámara de Comercio Americana de Cuba, en la sesión-almuerzo reglamentaria celebrada ayer en el Club Americano.

Se encontraban presentes los siguientes directores: señores Robert A. Anderson, George P. Foster, Ralph O. Lees, H. F. Manning, Edward G. Miller, Charles W. Monroe, Edward F. Ozab, Fred C. Randall, Walter W. Schuyler, Clark A. Valentiner y H. L. Woodward.

El doctor Jorge E. de Cubas, de los Asesores Legales de la Cámara, también se encontraba presente. La sesión fué presidida por el vicepresidente Loudermilk.

TITULOS PARA MARCAR GANADO EXPEDIDOS POR LA S. DE AGRICULTURA

El Subsecretario de Agricultura interino, ha firmado los siguientes títulos de marcar ganado expedidos por el Negociado del Registro Pecuario y Marcas de Ganado:

En la provincia de Pinar del Río a Julio Loriga.

En la provincia de Matanzas a Angel Ramón Domínguez Fernández, Berardo Pérez Rodríguez y Eduardo H. Piloto.

En la provincia de Santa Clara a Venancio Díaz, Fredesvindo Abrahantes y Beltrán, Adolfo Alvarez Claro, X. S. Claro, Sebastián Martín Román y José Rodríguez Martínez.

En la provincia de Camagüey a José Montero Rodríguez, José Pérez Cruz.

En la provincia de Oriente a Salvador Busquet, Santiago Manuel Cache Rojas, Alfredo Estrada Rodríguez, Angel G. Figueredo, Manuel Gutiérrez, Iluminado González Rodríguez, Juan Martín Hernández y Petronila Tamayo Piñero.

Guías forestales autorizadas

Por el Departamento de Montes, Minas y Aguas de la Secretaría de Agricultura han sido autorizadas las siguientes guías forestales: a Rafael Iglesias, Valentín Segura, Cía. Cubana de Maderas S. A., Cía. Azucarera del Guaso, Enrique Leonardo García, Benigno Salinas, Daniel Compte Molina, Manuel Cabrera, Cía. Forestal del Sur S. A., Antonio Casas, Sucesión de Laureano Falla Gutiérrez, Carlos Spengler, Paulino Spengler, Francisco de Paula Díaz, Francisco Núñez y de la Fuente, The Bahamas Sugar Company, Enrique Díaz Barreto y Navarro, José A. Ortiz Veranes, Teresa Fernández, Angel Falcón, y Crispín Arruebarrena.

Solicitudes de marcas

Han solicitado marcas como ganaderos menores los señores: Mario Alvarez Moya, Florentino Aguirrechu Castañeda, Antonio Agriel, Isabel Fernández, Alejandro Tejera y Evelio Pérez.

MERCADO DE AMSTERDAM

AMSTERDAM, Nov. 1.—En las operaciones extraoficiales de la mañana los valores americanos quedaron por arriba de los niveles de paridad del martes, pero por debajo del cierre de ayer. U. S. Steel 74 siete octavos; Bethlehem Steel 89 cinco octavos; Anaconda Copper 34 un medio. Alrededor de las 2 p. m. hubo una ligera tendencia de alza.

MERCADO DE LONDRES

LONDRES, Nov. 1.—Modificando su comunicado del 11 de octubre, el Comité Internacional del Estaño ha fijado la cuota de dicho metal para el 4to. trimestre de 1939 en el 100 por 100 del tonelaje standard.

El oro en barras se cotizó hoy a 168 chelines, sin variación. La plata a 23 un cuarto peniques por onza, sin variación.

MERCADO DE LIVERPOOL

LIVERPOOL, Nov. 1.—El mercado de algodón debió de abrir de 4 a 7 puntos más bajo; a las 12:15 p. m. estaba de 4 a 6 puntos mejor; Middlings 6.26.

MERCADO DE METALES

Cierre ayer en New York:

Cobre	12.50
Plomo	5.50
Manganeso	40.00
Estaño	55.00
Nickel	35.00
Zinc	6.89

BOLSA DE LA HABANA

COTIZACIONES AL CIERRE AYER

COTIZACION OFICIAL
Bonos y Obligaciones República de Cuba

	Comp.	Vend.
Speyer 1904-1944	116	—
Deuda Int. 1905	89	102
1909-1949	110	—
Morgan 1914-1949	116	—
Morgan 1923-1953	116	—
O. Públicas 1930-1945	80¼	81⅞
1937-1977	62½	62¾
Obgs. oro con 9 cupones	37	—
Obgs. oro con 7 cupones	34	35½
Obgs. oro con 4 cupones	29	—
Azúcar 1930-1940	108	—
Centro Asturiano	—	—
Banco Terr. S. B	—	—
Cervecera	20	—
Cerv. Obgs. n oHip.	12	—
Gas	80	—
Hav. Elec. Cons.	46	—
Havana Electric Debentures Obgs. no Hip.	1⅛	2¼
Edif. La Metrp. S. A.	20	—
Mercados de Abasto y Consumo 1a. Hip.	30	70
Nueva F. de Hielo	100	—
Papelera S. B	40	—
Teléfonos	79½	—
Unidos	4	—
Obgs. no Hip. Cia. Inversiones y Fom. S. A.	—	—
Acciones		
Banco Territorial	½	—
Banco Terr. Bnfs.	⅛	—
Cervecera	10	—
F. C. Cons. de Cuba P.	2½	—
Cuba R. R.	3½	—
Fibras y Jarcia	15	—
H. E. Utilities Co. P. 6%	35	—
H. E. Utilities Co. P. 5%	5	—
H. E. Railway Co. P.	½	—
H. E. Railway Co. C.	⅛	—
Jarcia, P	—	—
Jarcia, C	3	6
Licorera de Cuba	¼	—
Lonja, P	—	—
Lonja, C	—	—
Mercantil, La (Seguros)	—	—
Metropolitan Auto	—	—
Naviera P	20	24
Naviera C	2	4
N. F. de Hielo Bnfs.	28	—
Pesca P	—	—
Pesca C	—	—
Teléfono P	—	—
Teléfono C	8	—
Unidos	1	2⅛
Unión Oil	1	3
1ra. Papelera Cubana	10	—
Cédulas Primera Papelera Cubana, 8%. (En circulación $500,000)	3	—
Cia. Muelles de Regla	—	—

COTIZACION A TERMINO
Entregas: días 15 y último de mes
Bonos y Obligaciones República de Cuba

	Comp.	Vend.
Speyer 5%	113	—
Deuda Int.	90	—
Speyer 4½%	110	—
Morgan 5%	113½	—
Morgan 5½%	116¼	—
O. Públicas 1945	80	80¾
4½ 1977	62½	62¾
Obgs. oro con 9 cupones	40	—
Obgs. oro con 7 cupones	35¼	35⅝
Obgs. oro con 4 cupones	31½	33⅞
Azúcar	108	—
Centro Asturiano	25	—
Cervecera Int.	25	—
Cerv. Int. Obgs. no Hip.	11	—
Gas y Electricidad	100	—
Hav. Elec. Railway Co.	46	—
Havana Electric Railway Co. Obgs. no Hip.	1¼	2½
Nueva F. de Hielo	108	—
Papelera Cubana S. B	40	—
Cuban Telephone Co.	80	—
Unidos	5	—
Cia. de Inv. y Fom. S A	—	—
Acciones		
Cervecera Int.	10	—
F. C. Cons. Prfs.	3	6
Cuba Railroad Prfs.	4	10
H. E. Utilities Prfs.	37	—
H. E. Utilities, Pretes	5¼	—
Hav. Elec. Ry. Co., P.	¼	—
Jarcia, Prfs.	40	—
Jarcia Cms.	3	—
Licorera de Cuba	¼	—
Naviera, Prfs.	20½	24
Naviera Cms.	2	4
Nueva F. de Hielo	100	—
N. F. de Hielo Bnbs.	30	—
Teléfonos, Prfs.	58	—
Teléfonos Cms.	8	—
Ferrocarriles Unidos	1⅜	3
Unión Oil Co.	2	—

COTIZACION LIBRE
Bonos y Obligaciones

	Comp.	Vend.
Int. Tel. Conv. 4½%	100	—
Int. Tel. 5% 1955	60	—
Cuba Tel. Co. 7½%	—	—
Cuba R. R. 5% 1952	36	—
Cuba R. R. 6%	35	—
Cuba R. R. 7½% 1936	45	—
Nort. de Cuba 5½% 1942	33	—
Manati Sug. 5½ 1942	25	—
Vertientes Sug. 7% 1942	7	—
C. Gallego 6% 1975	30	—
V. Tennis 3% 1949	4	—
Pro A. Musical 7%	20	—
C. Español 6%	20	—
W. Brothers	30	—
Acciones		
Int. Tel. and Tel.	4	—
Cia. Cub. Elec. P. $6.00	22	—
Cuban Ame. Sug. Prfs.	60	—
Cuban Ame. Sug. Cms.	6	—
Cuba Co. Cms.	½	—
Aux. Marit. (Suscrip.)	6	—
Seg. La Com. (Suscrip.)	60	—
Seguros El Comercio	110	—
Central Violeta	6	—
Guantánamo Prfs.	10	—
Guantánamo, Cms.	2¼	—
Cia. Litográfica Prfs.	30	—
Litográfica, Cms.	—	—

PROMEDIOS DEL CIERRE DE LA BOLSA DE NUEVA YORK

(Por Dow Jones Co.)
NUEVA YORK, noviembre 1o.

	Abre.	Max.	Min.	Cierre.		
30 industriales	151.82	152.26	150.64	151.60	baja	.28
20 ferroviarias	33.79	33.89	33.48	33.76	baja	.15
15 Serv. Públ.	25.87	25.94	25.58	25.68	baja	.12
40 Bonos			—	90.14	baja	.10

ASCENDIERON EN SEPTIEMBRE LAS EXPORTACIONES DE LA REPUBLICA

En el record de exportación publicado por la Dirección General de Estadística de la Secretaría de Hacienda, correspondiente al mes de septiembre se observa que se han enviado al exterior mercancías por pesos 4.168.977, o sea el 30.413 más que el mismo mes del año anterior.

El cuadro de las exportaciones en septiembre de 1939, por Continente y comparado con igual mes de 1938, es como sigue:

Continentes.	1938	%	1939	%	Correlativo a 1938
América	10.617.802	77.44	14.612.107	81.72	137.62
Europa	2.912.265	21.24	3.246.596	18.16	111.48
Asia	916	—	1.669	.01	182.21
Africa	176.650	1.29	14.991	.08	8.49
Oceanía	3.327	.03	4.574	.03	137.48
	14.710.960	100	17.879.937	100	130.41

Las exportaciones a los Estados Unidos han tenido un aumento de $3.186.367—30.52 por 100 y al Canadá un aumento de 213.91 por 100.

Para Alemania se ha exportado solamente 29.84 por 100 de la exportación que se efectuó en septiembre de 1938 y en cambio a España se ha exportado $455.058 más que en el citado mes del año anterior. Para Holanda $101.589 más y para el Reino Unido $43.021—2.13 por 100 más.

Para Asia se registra un pequeño aumento, y una disminución del 91.51 por 100 para Africa; e igualmente el 37.18 por ciento más para Oceanía.

GANANCIAS Y PERDIDAS DE LAS EMPRESAS AMERICANAS REPORTADAS DE NEW YORK

NEW YORK, Nov. 1.—Deere y Co., declaró el pago de un dividendo de 75c. Bohn Aluminum y Brass: en el trimestre que terminó en 30 de septiembre esta empresa tuvo una utilidad neta de $21,000 contra $70,000. Según el «New York Journal of Commerce», la Curtiss Wright debe ganar por lo menos 55c. este año por acción común contra 17c. en 1938. Caterpillar Tractor: declaró el pago de un dividendo regular de 50c. Webster Eisenlohr: en el trimestre terminado en 30 de septiembre tuvo una entrada neta de 3c. por acción común contra pérdida neta de $23,000. Standard Cap y Seal: declaró el pago de un dividendo regular de 40c. International Railways of South America: en el mes de septiembre tuvo una pérdida neta de $16,000 contra pérdida neta de $16,000. Oliver United Filters: en el trimestre terminado en 30 de septiembre tuvo una utilidad neta de $81,000 contra $64 mil. Ferro Enamel: en el período de 9 meses que terminó en 30 de septiembre esta empresa ganó $1.92 por acción. National Tea Co.: en el período de 40 semanas terminado en 7 de octubre, tuvo una pérdida de $674,000.

SIGUIO LA TENDENCIA DE BAJA EN LA BOLSA DE NEW YORK EN EL DIA DE AYER

NEW YORK, Nov. 1.—Nada de nuevo ocurrió hoy que pudiera haber cambiado materialmente la perspectiva del mercado, y durante la mayor parte del día, los valores siguieron la tendencia bajista que prevaleció durante la sesión de ayer, aunque hacia el cierre se observó alguna mejoría en el tono. El volumen fué hoy más limitado, y exceptuando algunas emisiones que respondieron a los anuncios de dividendos extras, bajas fraccionarias dominaron a lo largo de la lista. Las noticias de Europa carecieron de importancia. Es probable que experimentemos alguna ulterior extensión de la actual corriente del mercado antes de que el nivel de precios se haga lo suficientemente atractivo para producir un nuevo e importante movimiento de compras.—JFK.

PIDEN QUE SE SEÑALE TIPO PARA LAS VENTAS HECHAS EN EL INTERIOR

Con fecha de ayer, primero de noviembre, el presidente de la Asociación Nacional de Agentes Comerciales dirigió un escrito al Secretario de Comercio—del que se nos remite copia con el ruego de su publicación—,que dice como sigue:

«Sr. Secretario de Comercio.
Habana.
Señor:

En la última reunión celebrada, se planteó, por algunos miembros de la Comisión Reguladora, la necesidad de fijar los diferenciales de precios, debido a los diferenciales de flete, que existen entre la Habana y otros puertos del interior.

A propuesta de la Delegación de esta Asociación se solicitó que este asunto se tratase en una reunión de carácter urgente, y no habiendo sido hecho así, solicitamos de usted, señor secretario, que como caso previo, se considere la proposición de otros señores delegados, y la nuestra en relación con establecer un diferencial de precios entre la plaza de la Habana y las del interior de la República, que cubra los fletes extra que hasta dichas plazas o puertos se le carga a la mercancía que ellos reciben.

Como esto es altamente de justicia y como no dudamos que esto interprete también el sentir de todos los miembros de la Comisión, y el suyo propio, suplicamos a usted dé su preferente atención a este importante asunto.

De usted muy atentamente,
ASOCIACION NACIONAL DE AGENTES COMERCIALES.
Armando Marcé.
Presidente.»

CARTA SOBRE EL MERCADO DE GRANOS DE CHICAGO

CHICAGO, Nov. 1. (Del «Chicago Tribune»).—La afluencia de informes dando cuenta de que subsiste el tiempo seco en las áreas productoras de trigos de invierno tendieron a contener las ventas de futuros. Los precios se mantuvieron dentro de un frente de cerca de 1c. con buenas compras por parte de las casas comisionistas alrededor de 85c. por bushel en la posición de mayo mientras que a 86c. se presentaron ventas liberales de otras posiciones. La esperanza de un buen margen de negocios de exportación en el maíz y las limitadas ofertas del país dieron por resultado un tono de mayor firmeza en los futuros de dicho grano.

A ULTIMA HORA SE REPORTO LA VENTA DE 5.000 TONELADAS DE FILIPINAS AL PRECIO DE 3 CTVS

En la mañana y al mediodía se habían reportado ventas a 2.90 y 2.95. Los futuros cerraron con alzas de 7 y de 8 puntos. Los del contrato mundial subieron 2 y 2.50 pun

Antes de la apertura del mercado de crudos de New York ayer, se reportó que a última hora del martes, la Pennsylvania Sugar había comprado 1.000 toneladas de Filipinas, para arribar el diez del mes que comienza, al precio de 2.90.

Después de la apertura del mercado, los refinadores no pagaban más del precio apuntado; pero al mediodía la National Sugar compró 18.000 sacos de Puerto Rico, para despacho el 22 de este mismo mes, a cinco puntos más, o sea al precio de 2.95.

Y a última hora se recibió un despacho anunciando que un operador había comprado 5.000 toneladas de Filipinas, para embarque en diciembre y enero, a tres centavos.

Como se ve, el mercado empezó ayer a reaccionar al alza, como también el de entregas futuras, según se verá a continuación.

MERCADOS DE FUTUROS.—Comparados los precios del cierre de anteayer con los de ayer, las posiciones del contrato número 3, o americano quedaron con siete puntos de alza, y una de ellas, el mes de julio, con ocho puntos. Haciendo igual comparación, las posiciones del contrato número 4 o mundial tuvieron en la misma Bolsta de Futuros de New York, estas alzas: un punto, diciembre; dos puntos, marzo y julio, y dos y medio puntos mayo y septiembre.

Las ventas durante el día en el mencionado centro de contrataciones, fueron éstas: del contrato número 3 o americano, 400 toneladas en enero, 10.700 en marzo, 3.950 en mayo, 950 en julio y 6.900 en septiembre; y del contrato número 4 o mundial, 3.200 toneladas en marzo, 2.100 en mayo, 350 en julio y 150 en septiembre.

Seguramente que la mencionada Bolsa del Azúcar de New York habrá modificado su cotización «spot» ayer tarde. Anteayer había fijado para los crudos del contrato número 3 o americano, 1.41, y para los del contrato número 4 o mundial, 1.45. Igual a las del lunes.

CARTA DEL CIERRE.—Aunque la trasmitida ayer tarde, por Thomson and McKinnon no contiene las últimas noticias, la vamos a insertar porque da una impresión sobre la actuación del mercado de entregas futuras y otros detalles de interés. Dice de esta manera:

«Las notables recuperaciones de precios de los futuros azucareros, demuestra que las ventas efectuadas hasta ahora habían sido excesivas. El contrato doméstico en horas de esta tarde estaba de 6 a 8 puntos de alza, vendiéndose la posición de marzo a 1.82 centavos, o sea con mejoría de 8 puntos. El volumen de transacciones efectuadas fué bastante fuerte, con un total de 18,000 toneladas hasta las primeras de la tarde. Se efectuaron fuertes operaciones de traspasos de la posición de marzo a otras más distantes, principalmente septiembre, cuyo montante se dice haber ascendido a 10,000 toneladas. Los crudos quedaron a precios más altos, cuando la refinería National compró 18,000 sacos de Puerto Rico a 2.95 centavo, para arribo en 22 de novie bre. En cuanto al contrato mun los precios rebotaron de 2-1|2 puntos, con marzo a 1.40 y julio 1.42. Las ventas hasta las prime horas de la tarde en dicho contr ascendieron a 5,000 toneladas. única noticia que prácticamente a tó el mercado mundial fué el rec de un cable, dando cuenta que Gran Bretaña no racionará el az car, lo cual viene a indicar que suministros que ella tiene son amplios para cubrir sus necesida presentes. Si el público inglés restr ge sus compras a una libra por p sona, cada semana, habrá sufic tes suministros para algunos me dijo el Ministro de Alimentos».

Del «New York Sun»

Un despacho recibido ayer ta por el hilo directo de Mendoza, tr mite una información del «New Y Sun», que dice como sigue:

«La extraordinaria caída de prec del azúcar ha alentado las espera zas en el ramo, de que el Gobier venga en ayuda de la industria vista de que el producto está ve diéndose en la actualidad a los ni les de precios que prevalecían en nio de 1934, en cuyo año entró en gor el sistema de cuotas al mis tiempo que el Presidente Roosev rebajó el derecho de importación los azúcares de Cuba, con el obj de salvar a los productores, lo q hace pensar que la Administrac Federal hará algo nuevo. La resta ración del sistema de cuotas y u rebaja en la tarifa de Cuba de nivel actual de 1.50 centavo libr los .90 centavos que antes se pag ban, serían en estos momentos me das enteramente lógicas. Una reb en la tarifa de Cuba cambiaría te ricamente los precios del contr americano número 3, en 60 puntos alza. Las facultades extraordinar que tiene el Presidente para neg ciar tratados sin intervención del S nado para su aprobación, expirarán próximo junio. Si Mr. Roosevelt qu re hacer algo por la industria azuc rera cubana, es ahora el momen en que el Ejecutivo se verá obliga a actuar sin más demora, según opinión de los observadores».

ACCIONES DE LOS BANCOS

Cierre ayer en New York:

Guaranty Trust	294
Nueva York Trust Co.	114
Chase National Boston	37⅜
Nat. City Bank	29⅜
Public Nat. Bank	31½
Manufacturers Trust	38¼
Irving Trust	13
Corn Exchange Bank	59
Chemical B. Trust	51⅜
Bankers Trust	57½
First National of N. Y.	1.940
Bank of Manhattan	17⅞
Central Hannover	104
First Boston Corp.	14½
Continental Bank	13¾
Royal Bank of Canada	135
First Nat. Boston	45⅝

Debe ampliarse el plazo normal para las devoluciones

La Cámara de Comercio hace una gestión en la Stría. de Hacienda en dicho sentido

La Cámara de Comercio de la República de Cuba ha dirigido al Secretario de Hacienda un escrito que textualmente dice:

«Sr. Secretario de Hacienda.
Secretaría de Hacienda.
Habana.
Señor:

En el Reglamento del Impuesto del uno y medio por ciento sobre la venta y entrada bruta, dictado por Decreto 482 de 20 de junio de 1938 que está en vigor, se concede por el artículo 36, un plazo de treinta días para la devolución de mercancías al efecto de la deducción de las ventas efectuadas.

Este plazo fué concedido por considerarlo bastante, pero la práctica ha demostrado que es insuficiente en muchos casos, pues la devolución demora más de 30 días.

Como el fin de tal disposición es evitar que el comerciante e industrial pague el impuesto sobre una venta que no resulta efectuada, por devolver el comprador las mercancías esta Cámara de Comercio considera de justicia que se amplie a sesenta días el término fijado en el artículo 36 del citado reglamento.

Este asunto fué tratado en la Junta Directiva que celebró nuestra Corporación el día 18 del mes de la fecha, acordando dirigir a usted la petición que le dejamos hecha.

Rogamos, pues, a usted señor Secretario, que en atención a las razones alegadas, que consideramos justas recomiende al Ejecutivo Nacional que modifique el artículo 36 del decreto 823 de 20 de junio de 1928 en el sentido indicado, o sea ampliando a sesenta días el plazo para devoluciones de mercancías a los efectos de la deducción del importe de las ventas realizadas.

De usted atentamente,
CAMARA DE COMERCIO DE LA REPUBLICA DE CUBA
José Sabatés.
Presidente.»

COTIZACIONES DE LA BOLSA DEL AZUCAR DE NEW YORK

NUEVA YORK, noviembre 1. (P el hilo directo de Luis Mendoza Compañía).

CONTRATO NO. 3

Meses	Abre	Max.	Min.	Cier
Nov.	1.57	—	—	1.57
Ene.	1.68	1.71	1.68	1.71
Mar.	1.77	1.82	1.77	1.81
May.	1.81	1.85	1.81	1.84
Jul.	1.85	1.90	1.85	1.89
Sept.	1.89	1.92	1.89	1.92

CONTRATO NO. 4

Meses	Abre	Max.	Min.	Cier
Dic.	135	—	—	141
Ene.	—	—	—	140
Mar.	138½	144	138	139
May.	141½	142	138	139
Jul.	140½	143½	140½	139
Sept.	141	143	141	140
Dic.	—	—	—	141

LAS APRECIACIONES DEL MERCADO DE AZUCAR

NOVIEMBRE 1ro. DE 1939

	Ant.	Hoy
Costo y Flete		
Pronto embarque a E. Unidos	1.40	1.50
Flete	0.17	0.17
Libre a bordo — Pago Inmediato		
EE. UU. cuota libre	1.45	1.51
EE. UU. cuota retenida 1940	1.44	1.52
Cuota Mundial conjunto	1.37	1.38
Cuota local (Ex-Almacén Puerto)	1.32	1.32
Todas las cuotas	1.41	1.45

(Estas apreciaciones son de Lu Mendoza y Compañía.)

CAMBIOS EN NEW YORK

Cierre en N. York ayer.

Libra Esterlina	4.00
Francos	2.27
Pesetas	11¼

MERCADO DE GOMA

Cierre ayer en New York:

Diciembre	20.28
Enero	19.46
Marzo	18.98
Mayo	18.59

PUBLICA COMERCIO UNA RELACION DE COMPAÑIAS DE SEGUROS AUTORIZADAS

Dando cumplimiento a lo que dispone el Decreto Presidencial número 2467, de 10 de noviembre de 1938, la Dirección de Seguros de la Secretaría de Comercio ha confeccinado una relación certificada de las compañías de seguros autorizadas para operar, la que será publicada en la «Gaceta Oficial» y de cuya relación se ha fijado una copia autorizada en la Tablilla de Anuncios de dicho Departamento.

Las compañías autorizadas por ramos y nacionalidades son las siguientes: cubanas, en el ramo de incendios, 11; en el ramo de marítimo, 6; en el ramo de riesgos y accidentes, 19; en vida, 5, y en el ramo de accidentes del trabajo, 15. Americanas: en el ramo de incendios, 18; en riesgos y accidentes, 11; en el ramo de vida, 3, y en el ramo de accidentes, 29; en marítimo, 8; en riesgos y accidentes, 28, en seguros de vida, 6, y en el ramo de accidentes del trabajo, 4.

Además hay una compañía francesa que opera en los ramos de seguros de incendios y riesgos y accidentes, y una suiza que opera en el ramo de seguros marítimos.

BOSTON SURETY COMPANY, S. A.
GARANTIA EN BONOS DE LA REPUBLICA
FIANZAS EN GENERAL
MANZANA DE GOMEZ. DEPARTAMENTOS 365-368.—HABANA
TELEFONOS: A-6204 Y M-2517.
CABLE: AVIEITES. TELEGRAFO: BOSCO.

M.E.C.D. 2016

CRONICA CATOLICA

ACTOS CATOLICOS PARA MAÑANA

En honor del Sagrado Corazón de Jesús

Como primer viernes de mes, los cultos del día son especialmente de Adoración y Reparación al Corazón de Jesús. Se celebra asimismo, el segundo de los Nueve Primeros Viernes.

A quien comulgue, nueve primeros viernes de mes, promete el Corazón de Jesús, la perseverancia final, o sea, que morirá en su gracia. Estos viernes, pueden empezarse en cualquier época del año, pero la más común y popular, es la de viernes, de octubre a junio, para que sirva en preparación a su fiesta anual.

En Cuba se practica mucho, especialmente por las mujeres, pero aún no llega a la popularidad de los católicos de otros países, aún los de naciones en que predominan el protestantismo, «se ven los primeros viernes, muy de mañana, comulgar millares de hombres, que parten del templo hacia sus fábricas, talleres y oficinas».

Así se expresan autores, y no católicos, por cierto.

Procuren comulgar los primeros viernes, especialmente cuantos pertenezcan al Apostolado de la Oración, a los Guardias de Honor del Corazón de Jesús o a los Verdaderos Amigos del Corazón de Jesús.

Exposición diurna del Santísimo Sacramento

Con el plausible motivo de celebrarse el primer viernes en honor del Corazón de Jesús, el Santísimo Sacramento estará de manifiesto durante todo el día en las iglesias de Reina, Reparadoras, Santa Clara, Esclavas del Corazón de Jesús, Santa Catalina, Ursulinas, Madres del Servicio Doméstico, Eucarísticas, Siervas de San José y María Auxiliadora.

Hora Santa en honor del Corazón de Jesús

En la iglesia del Cristo, a las 5 de la tarde.

En la iglesia del Carmen, a las 5 y media de la tarde.

Retiro Espiritual en honor del Corazón de Jesús

Lo celebra el Apostolado de la Oración de la iglesia parroquial del Vedado, a las 5 de la tarde.

En los demás templos

Por la mañana, como ya expresamos, misa y comunión reparadora.

Por la tarde, exposición, estación, Rosario, acto de consagración, bendición y reserva.

Triduo al beato fray Martín de Porres

En la iglesia de San Juan de Letrán, sita en Diecinueve y J., Vedado, el primer día del solemne Triduo en honor del beato Martín de Porres, con el siguiente programa:

A las 7 y media de la mañana, misa de comunión general y ejercicio del Triduo.

A las 4 y media de la tarde, exposición de Su Divina Majestad, estación, Rosario con misterios cantados, ejercicio del Triduo, cánticos, sermón, bendición y reserva.

En la iglesia parroquial del Espíritu Santo

Solemne Novenario en sufragio de las benditas almas del Purgatorio en la iglesia del Espíritu Santo, sita en Cuba y Acosta, con el siguiente programa:

A las 8 de la mañana, responso.

A las 8 de la noche, Santo Rosario, ejercicio de la Novena con lamentos, sermón por el reverendo padre fray Angel Rey, OP., quien desarrollará el siguiente programa: «Juicio particular del alma».

Se finalizará con solemne responso.

En la iglesia de Jesús, María y José

A las 9 de la mañana, misa cantada. Después de la misa, exposición del Santísimo Sacramento, exposición de viernes en honor de Jesús Nazareno, bendición y reserva.

A las 7 y media de la tarde, solemne novenario en sufragio de las benditas almas del Purgatorio.

En la iglesia de Reina

Se comunica a las socias de las benditas almas del Purgatorio, que el solemne Novenario en sufragio de los Fieles Difuntos que se está celebrando a las 8 de la mañana, se une el primer viernes, a los que el Apostolado de la Oración, celebra en honor del Sagrado Corazón de Jesús, a los cuales deben asistir.

El Jubileo Circular

En la iglesia de María Auxiliadora, el Jubileo Circular.

La exposición, después de la última misa, que en esta iglesia se celebre.

A las 5 de la tarde, Santo Rosario, visita a Jesús Sacramentado, cánticos, bendición y reserva.

En la Ermita de Jesús Nazareno del Rescate de Arroyo Apolo

El viernes 3 de noviembre empieza el solemne Novenario en acción de gracias al Nazareno. Este Novenario se acostumbra a fin de año por todos los favores, que del divino Nazareno se han recibido. La misa de comunión a las 8 y media de la mañana.

A las 9 y 45 de la mañana, ejercicio de la Novena.

A las 9 y media de la mañana, misa solemne de ministros con sermón.

A las 5 de la tarde Vía Crucis cantado, exposición de Su Divina Majestad, Rosario, ejercicio de la Novena, bendición y reserva.

Todos los devotos deben cooperar con su óbolo al mayor esplendor de este Novenario, ya que son muchos los favores que debemos al Nazareno.—Pbro. Manuel Rodríguez Rozas, párrogo de El Cano y Arroyo Arenas.

En la capilla de Cristo Pobre

Tercer viernes del Novenario en honor de Cristo Pobre en su capilla de Habana y Chacón.

El programa detalla así los cultos de este viernes:

3 de noviembre: A las 4 de la tarde, rezo del Santo Rosario, novena y sermón. Oficiará el reverendo padre Nicanor Suárez.

Predicará el reverendo padre Evelio Díaz. Cantará el coro que dirige la señora Blanquita Fernández de Castro de Jardines.

La invitación a estos cultos dice así: «El Excelentísimo e Ilustrísimo señor arzobispo, el respetable Cabildo Catedral, los Reverendos Padres Cooperadores de esta fiesta y el reverendo padre director, Nicanor Suárez Cortina, y la presidenta de la Congregación, doctora Conchita Hernández Calzadilla, invitan a usted y a su distinguida familia, a los solemnes cultos que en honor del Sagrado Corazón de Cristo Pobre, se verificarán los días 20 y 27 de octubre, 3, 10 y 17 de noviembre, y 1, 8 y 15 de diciembre, a las 4 de la tarde, y el 18, a las 8 y media de la mañana».

Primitiva, Real y Muy Ilustre Archicofradía de los Desamparados

Se invita a los hermanos de ambos sexos de la P. R. y Muy Ilustre Archicofradía de los Desamparados, para hoy, jueves 2, a las 4 de la tarde, al responso que tendrá lugar ante el panteón, que la Hermandad posee en el Cementerio de Colón, por el eterno descanso de los hermanos difuntos, cuyos restos mortales en el mismo reposan. Asimismo, invitamos, a sus deudos y familiares.—María Ramírez de Cantero, camarera mayor; Felipe Cantero, mayordomo.

Muy Ilustre Archicofradía del Santísimo de la iglesia de Nuestra Señora de la Caridad

Por este medio se invita a los hermanos de la Muy Ilustre Archicofradía del Santísimo Sacramento de la iglesia de Nuesta Señora de la Caridad, a fin de que se dignen asistir al rezo del Santo Rosario, a las 6 de la tarde, de hoy, dos de noviembre, ante el panteón que la Hermandad posee en el Cementerio de Colón, por el eterno descanso de los hermanos fallecidos.

La reunión a las 5 y media de la tarde, a la entrada del Cementerio.—Francisco Moreno, secretario.

Misa de comunión en honor del capellán del templo de María Auxiliadora

La Archicofradía de María Auxiliadora del templo de San Juan Bosco, de Teniente Rey y Compostela, invita por este medio, a la misa de comunión general, que el sábado 4 del actual, celebrará a las 8 de la mañana en honor de su director y capellán del templo, doctor Carlos Menéndez Romero, SS., como homenaje en sus días.

Ruega la asistencia a los cofrades de la Virgen de la Caridad, a los amigos y amiguitos de San Juan Bosco y a los cooperadores de Don Bosco.

Conferencias Apologéticas

El reverendo padre Manuel Rodríguez Rozas, párroco de El Cano, desde el próximo lunes dará conferencias Apologéticas a los alumnos de su escuela parroquial gratuíta para obreros, a los catequistas y fieles en general.

Estas conferencias serán todos los lunes.

En esta escuela gratuíta parroquial obrera, se enseña inglés, gramática castellana y contabilidad.

Existe gran entusiasmo por asistir a estas clases entre la juventud obrera, que las ha recibido con sumo agrado.

ANUNCIOS CLASIFICADOS DE ULTIMA HORA

PROFESIONALES

1 ABOGADOS Y NOTARIOS

DIVORCIOS

En 8 días pensiones alimenticias, facilito los documentos a cubanos y extranjeros, voy a domicilio. Pagos cómodos y a plazos. Doctor Angel Fernández, calle San José 762, altos.

COMPRAS

9 CASAS

COMPRO CASAS QUE PRODUZCAN buena renta, Operación rápida. Trato directo con los propietarios. Bufete García Acosta. Ed. Metropolitana, Nro. 242 Te f. A-4346

17 MUEBLES Y PRENDAS

A-9003 COMPRO MUEBLES TODAS clases oficinas, todos objetos arte, máquinas coser, sillones barberías, pianos, lámparas, mamparas, cajas de hierro, camas, pupitres, contadoras, todo lo que venda Telf. A-9003.

22 DE ANIMALES

COMPRO MONO DE ROJA GRANDE barato. Informes FO-2503 Carlos. 2

VENTAS

48 CASAS

JOSE CAMPANERIA

AGUIAR 206 M-7785

Compra y venta de chalets, casas, solares y fincas rústicas. Dinero en hipoteca en todas cantidades compro condominios.

San Miguel cerca Galiano, Edificio moderno 3 blantas, 6 casas, cada casa sala, recibidor, 3|4, comedor, renta $300 Precio $37.000. Neptuno cerca Belascoaín, igual al anterior, renta $230. Precio $33.000, Campanería, Aguiar 206. M-7785.

Monte esquina comercio 3 plantas, cerca Aguila 300 metros $40.000, esq. cerca Carlos III lote 5 casas dos plantas moderna rentan $200. Precio $26.000. Campanería, Aguiar 206 Teléfono M-7785.

San Raael cerca Galiano, una planta antigua 8 por 20. Precio $8.500. Calle Figuras cerca Monte una planta antigua 170 metros $3.500. Campanería, Aguiar 206. M-7785.

Casas de una planta: Calle San Lázaro cerca Gervasio 8 por 21 metros $7.500, calle Aguila 5 por 30 metros $5.500, Marqués González, sala, comedor, dos habitaciones 4 por 4, baño $3.900. Campanería, Aguiar 206. M-7785

Casas de 3 plantas: Calle San Lázaro moderna $17.000. Calle Trocadero moderna sala, cuarto, comedor $7.000. Acosta, sala, comedor 4|4, baño $9.500 rentan $80. Campanería, Aguiar 206. M-7785.

Vedado, calle D cerca Línea dos plantas independientes, cada una con jardín, pertal, sala, comedor, 3|4, biblioteca, garage, 1|4 criados $18.000. chalet moderno cerca 23 sombra, jardín, portal sala, biblioteca, barra, comedor, garage, 1|4 criados, altos: 5|4, dos baños $17.000. Campanería, Aguiar 206. M-7785.

Vedado, ganga calle Baños cerca Línea, una planta antigua, en buen estado, 13.66 por 50 metros, jardín, portal, zaguán, sala, saleta, 6|4, comedor, 2|4, criados gran patio, con muy poco, queda una gran casa. Campanería, Aguiar 206 M-7785.

Vedado, calle 8 cerca 23, una planta, jardín, portal, sala, comedor, 3|4, Patio $3.700. Calle 28 cerca Baños, una planta jardín, portal, sala, 4|4, comedor, garage, $7.500, Campanería, Aguiar 206. M-7785.

ESQUINA CALZADA LUYANO

Eedificio de esquina moderno Calzada de Luyanó cerca Villanueva, con 800 metros con bodega, carnicería y 8 casitas. Renta $160.00 en $16.500 es una oportunidad, O-Reilly 251 Depto. 407 M-1072.

VENTAS

48 CASAS

ESQUINA CON COMERCIO 2 PLANTAS EN $9,000

Situada próxima a Palacio y la Ave. de las Misiones, se vende casa de esquinta con comercio en los bajos, altos vivienda, se da en $9.000 y reconocer censo de $1.000, sólo por esta semana, Informes J. P. Quintana e Hijo, Chacón 203, M-8182.

EN LO MEJOR DE LA HABANA

Se vende casa de esquina, ocupada da en su totalidad por comercios, mide su terreno 25x60 metros, se da sólo durante esta semana a $25 metro, terreno y fabricación. Informes J. P. Quintana e Hijo, Chacón 203, M-8182.

HABANA. EDIFICIO 4 PLANTAS EN $8,500

Se vende un edificio moderno próximo a Monte, Reina y Parque de la Fraternidad, dando magnífico interés, Precio $8.500 y reconocer $5.000 en hipoteca moratoriada. Informes J. P. Quintana e Hijo, Chacón 203, M-8182.

ALTURAS DE ALMENDARES CHALET EN $8,500

Se vende chalet moderno, con vista al Bosque de la Habana, se compone de jardín, portal, sala, comedor, cocina, pantry, garage, 1|4 y servicio de criados. Altos: 3|4, baño intercalado, terraza, Informes J. P. Quintana e Hijo, Chacón 203. M-8182.

ALTURAS DE ALMENDARES RESIDENCIA EN $15,000

Se vende residencia moderna una planta, acera de la sombra, a cuadra y media calzada de Columbia, jardín, jortal, sala, vestíbudo, recibidor, hall, comedor, cocina, pantry, lavadero y pa 6 habitaciones, 2 baños intercalados tio, 1|4 y servicio de criados. garage. Informes J. P. Quintana e Hijo, Chacón 203, M-8182.

VEDADO, CASA MODERNA EN $8,000

Situada próxima al parque Medina, compuesta de jardín, portal, sala, comedor, 4|4, baño intercalado, cocina, patio, garage y 1|4 y servicio de criados. Informes J. P. Quntana e Hijo, Chacón 203, M-8182.

VEDADO, CASA DE ESQ. EN $25,000

Se vende casa moderna de 2 plantas independientes, situada en la calle B. próximo a 23, compuesta cada planta de jardín, portal, sala, comedor, 3|4, de familia, 2|4 de criados y demás comodidades. Informes J. P. Quintana e Hijo, Chacón 203 M-8182.

AMPLIACION ALMENDARES CASA EN $3,800

Vendemos casa moderna compuesta de jardín, portal, sala, comedor, 3 cuartos, baño intercalado, cocina, 1|4 y servicio de criados, garage y patio situada calle 11 próxima al parque. Otra de esquina en $4.000. Informes J. P. Quintana e Hijo, Chacón 203. M-8182.

HABANA, PEGADO A GALIANO NEPTUNO Y SAN RAFAEL $13,500

Vendemos edificio moderno de 2 plantas, compuesto de dos casas y 11 apartamentos, cada uno sala, cuarto, baño, cocina y patio, lugar siempre alquilado. Precio $13.500 de contado y resto en hipoteca moratoriada. Informes J. P. Quintana e Hijo, Chacón 203, M-8182.

AMPLIACION ALMENDARES CASA EN $8,000

Situada a media cuadra calle 12, acera de la sombra, compuesta de jardín, portal sala, recibidor, 4 habitaciones, baño intercalado, comedor, cocina, pantry, 1|4 servicio de criados, garage y patio. Informes J. P. Quintana e Hijo, Chacón 203. M-8182.

VEDADO, CALLE 17; 2 PLANTAS INDEPENDIENTES $22,500

Se vende casa moderna de 2 plantas independientes, cada planta sala, recibidor, 6 habitaciones, 2 baños, 2|4 de criados, garage, ocupan solar complto, 13x59 igual a 683 metros. Informes J. P. Quintana e Hijo, Chacón 203, M-8182.

NEPTUNO ESQUINA

Edificio de 3 plantas esquina, en Neptuno entre Galiano y Belascoaín, rentando 130.00. Es una verdadera oportunidad, $20.000. También vendo junto a Neptuno, casa 2 plantas: $7.900 O-Reilly 251, departamento 407, Teléfono M-1072.

ALMENDARES CALLE 8 Y AVENIDA 8a. A $3,500 c-u.

Tres casas modernas Exentas de contribución por 10 años. Sin estrenar. En acera de sombra. Con ómnibus por el frente y tranvías por el fondo. Portal, sala, 2 habitaciones, baño completo intercalado, comedor, pantry-cocina, pasillos laterales y patio. Calles asfaltadas. Propias para renta.

Informes:
PEDRO DE LA CUESTA
Obrapía 308
Telfs. A-8697 y FO-2419

VEDADO, PROXIMO A B Y 23

Residencia lujosamente fabricada, jardín, portal, sala, hall, 6 habitaciones, 3 baños intercalados, comedor, cocina, pantry, 2 cuartos y servicio criados, garage 2 máquinas $26.000,00. Diego Pérez, Aguiar 556, 3er. piso Telf. M-6872

Vedado, 23 cerca Avenida de los Presidentes, residencia que necisita reparaciones, fabricada en 938 metros de terreno, jardín, portal, sala, hall, 6 habitaciones, baño, amplio comedor, pantry, cocina, servicio criados, terraza, 2 garages, $22.000, Diego Pérez, Aguiar No. 556 3er. piso M-6872.

Suscríbase al DIARIO DE LA MARINA por los teléfonos M-7911, M-7912 y M-7913.

VENTAS

49 SOLARES

A 20 MINUTOS DEL CAPITOLIO SOLARES A PLAZOS SIN INTERES A $0.05 VARA

Con diez pesos de entrada y $2.85 y $4.75 mensuales de 13x40, 10x42, 10 por 45 y 10x23, con agua, luz y calles, Facilitamos la fabricación, Informan a teléfono I-3855 y en las oficinas del Reparto Ponce Arroyo Naranjo.

BARCELONA 60

entre Aguila y Amistad 2 plantas, en terreno de 158 metros cuadrados, se vende en $10.000 F. Novoa, San Nicolás ,64 bajos.

ALTURAS DE MIRAMAR CHALET EN $15,500

Vendemos chalet moderno, compuesto de jardín, portal, sala, vestíbulo, comedor, cocina, pantry, cuarto y servicio de criados, garage y traspatio; altos: saleta, 4 grandes habitaciones, 2 lujosos baños y 7 closets, acera de la sombra, rodeado de grandes residencias. Informes: J. P. Quintana e Hijo, Chacón 203. M-8182.

VEDADO, PARCELA EN $2,200

A media cuadra, calle 23, con una medida de 14x22.40 lugar todo fabricado, terreno recoso, una verdadera ganga. Informes J. P. Quintana e Hijo, Chacón 203, M-8182.

VEDADO: ¡QUE GANGA! SOLAR DE ESQUINA A $15.00 METRO

Situado a la entrada del Vedado, con una medida de 22x27 metros; otro de centro, de 14x36, a $14.00 metro; otro en la calle L, 14x36 muy barato. Informes J. P. Quintana e Hijo, Chacón 203, M-8182.

REPARTO BUEN RETIRO

Ave. de los Oficiales, vendo solar de 17x45 varas, acera de la sombra a media cuadra de la agencia Ford, Precio a $3.50 vara, se admiten ofertas. Informes J. P. Quintana e Hijo, Chacón 203, M-8182.

HABANA, CASAS ANTIGUAS PARA FABRICAR

Calle Campanario, con 7x30 a $34 metro. calle Manrique 9x35 a $40, Calle San Miguel 20x40 a 25 metro, calle Angeles 8x30 a 30 metro. Calle Animas pegado a Galiano, 6x40 en $7.000, calle Manrique de Reina a San Rafael 11.40x35 metros a $35 metro, Esquina próxima a Prado, Ave de las Misiones de 26x27 a $50 metro. Barrio del Angel casa de 10x26 metros a $35 metro. Informes J. P. Quintana e Hijo, Chacón 203, M-8182.

SOLARES, VEDADO ESQUINA FRAILE, calle 17 mide 37 por 50 a $25 metro. Miramar calle 2 cerca 3a. sombra 3 solares de 1,251 varas cada uno, Precio $3.25 vara. Campanería, Aguiar 206. M-7785

ALTURAS MIRAMAR CERCA PUENTE calle 23, casa una planta, moderna, pista al Río Almendares, fresca, jardín, portal ,asala, 4|4, comedor, garage $10.500, Campanería, Aguiar 206 M-7785.

SANTOS SUARES, PARCELAS CAlle San Indalecio 10 por 36 varas, $2.000. Calle Correa esquina 22 por 25 metros $2.300. Buenavista Quinta Avenida esq. calle 5 fraile 2.100 varas en $1.800, Campanería, Aguiar 206 M-7785.

MESETA DE COLUMBIA. PROXIMO Colegio Belén, solar esquina ,Calzada Columbia y Avenida Truffin, mide 23.85x22 $2.500. Otra esquina, 17 por 23.50 $1.400 Marrero, Aguiar 117. M-7774.

OPORTUNIDAD. VEDADO, SOLAR esquina, calle 19 y 24. Mide 26x24.37 $6.50 vara. Parcela calle 19, mide 11 por 34 $2.300. Varias más Marrero, Aguiar 117. M-7774

GANGA. SOLAR FRENTE CALZADA Columbia entre Mendoza y Godínez, único por fabricar, propio Industria, casa Apartamentos etc, mide 15.32 por 47.17 $3.75 vara. Marrero. Aguiar 117. M-7774.

VENDO MANTILLA MAGNIFICA solar, bien situado, 10x50 metros, con frente carretera Managua, kilómetro siete. Facilidades de pago. Informa: Armas, 12 a 5 p. m. M-8712.

50 FINCAS RUSTICAS

GUINES 13 CABALLERIAS

En la zona del central Providencia, soberbia tierra de fondo para caña o cualquier clase de frutos, se riegan por aniego natural, llana y sin una piedra, Sin disputa la mejor tierra de esa zona, y con chucho ferrocarril. Se regala en $15.000. Dueño: O-Reilly 251, departamento 407 M-1072.

CARRETERA CENTRAL HABANA, Pinar del Rio, se vende finca de 5 y media caballerias con frente a carretera central, tierras buenas, dedicada a caña y frutos, buenas aguadas, pequeño monte. Precio a $1.300 caballeria también se acepta en parte de pago, solar, o casa en la Habana o repartos. Informes J. P. Quintana e Hijo, Chacón 203 M-8182

PROVINCIA DE PINAR DEL RIO se vende finca de 180 caballerías, a 200 pesos caballeria con buenas tierras, magnificas aguadas, excelente palmar, monte de maderas preciosas, varias casas, buenos pastos. Informes: J. P. Quintana e Hijo, Chacón 203, M-8182.

VENDO EN SAN ANTONIO 4.3|4 CAballerías, frente carretera asfaltada, da, guagua cada 5 minutos, 40 minutos Habana, terreno colorado primera de primera, 2 pozos, tanque elevado, casa campo, muchos frutales. Se regala $7.770,00. Solís, Compostela 314 M-2751.

53 AUTOMOVILES-ACCESORIOS

FORD V8 DE LUXE, CUATRO PUERtas, baúl, cinco gomas, nuevas, blancas, pintura de fábrica, carburador económico, Luce nuevo $400. Verlo en Monte 426 bajos.

56 MUEBLES Y PRENDAS

VENDO MAQUINA DE COSER SINger de ovillo central, se da barata. Véala Angeles No. 109 entre Maloja y Sitios.

URGE VENDER MUEBLES DE MI casa cuarto, comedor, despacho, recibidor, sala, living-room, piano, frigidaire, lámparas, cuadros, gobelinos, alfombras, objetos. Venga ofrézcame. Concordia 760 Aramburo y Hospital.

JUEGO CUARTO ARTE MODERNO $20, uno 3 cuerpos menos de $32, Juego comedor barato, radio muebles 10. Sitios No. 74. San Nicolás Rayo.

60 INSTRUMENTOS DE MUSICA

PIANOS MUY BARATOS Y COMPLEtamente nuevos, uno Pleyel otro Chassaigne Freres, franceses, tamaño chico y el otro americano de la marca Cable. Monte 408 Casa Música

VENTAS

60 INSTRUMENTOS DE MUSICA

POR ESTAR DEMAS, SE VENDE barato un buen piano para estudios Real 124. Ceiba, Marianao FO-3116.

61 DE ANIMALES

VACAS Y NOVILLITAS FINAS. REcentinas y próximas, paren en la seca. Calle 10 entre 5a. y 7a. Miramar de 10 a 1.1|2. Telf. FO-2503. Carlos,

Dinero-Hipotecas.

63 SOLICITUD

CLAUDIO DE LOS REYES
COMPRA-VENTA DE CASAS Y VALORES.
DINERO PARA HIPOTECAS.
EMPEDRADO 365. TELEFONO A-7725.

64 OFERTAS

TENGO DINERO PARA REFACCION industrial, negociación de letras comerciales, hipotecas y préstamos con garantía personal y pignorática. Bufete García Acosta. Ed. Metropolitana Nro 242 Telf. A-4346

ALQUILERES

79 HOTELES

HOTEL "VEDADO"

CALLE 19 ESQ. A M.

Residencia excelente que reúne excepcionales condiciones para vivir con toda comodidad. Frecuente y fácil comunicación con la ciudad y repartos. Esmerado servicio, comida criolla, española y americana. Telf. F-6631.

ATLANTIC HOTEL RESIDENCIAL. Grandes y ventiladas habitaciones, con todo el lujo a precios económicos para familias que quieran vivir con todo el confort. Prado 251 esquina a Trocadero

80 CASAS DE HUESPEDES

ESPLENDIDAS HABITACIONES CON vista a la calle regiamente amuebladas agua fría y caliente dentro, damos facilidades en los pagos. Calle San Miguel 59 entre Industria y Consulado

82 APARTAMENTOS

CONCORDIA 866 TERMINANDOSE de fabricar se alquila apartamento bajo exterior dos cuartos dormitorios 38 pesos; interiores bajos sala y cuarto 22 pesos.

HUESPEDES APARTAMENTOS CON vista Parque Central con o sin muebles comida si la desean, habitaciones desde $10, Prado 359 altos Partagás Telf. A-8023.

83 DEPARTAMENTOS

SE ALQUILA UN DEPARTAMENTO con baño privado y una habitación con balcón a la calle, frente a los Precios Fijos, Aguila No. 627 segundo piso, entrada por Reina.

84 HABITACIONES

VEDADO EN 17 Nro 656 ENTRE A y B elegante residencia se a quila con asistencia amplia y ventilada habitación con lavabo, propia para matrimonio F-6519

SE ALQUILA UNA HABITACION A hombres solos en casa de familia. Monserrate 417 primer piso squina a Lamparilla.

CENTRICA Y HERMOSA HABITAción baño anexo se alquila para caballero solo se cambian referencias. Es casa particular $15 Presidente Zayas 530 2o piso.

NEPTUNO 357, 2o PISO ENTRE GAliano y San Nicolás familia alquila espléndida habitación baño anexo siempre agua a caballero señora de estricta moralidad. También solicita compañero de cuarto.

EN CASA DE FAMILIA HONORAble se alquila una habitación con muebles o sin muebles comida o sin comida agua caliente y fría Informan Oficios 256 y 58 A-8022

SE ALQUILA ESPLENDIDA HABItación con entrada independiente. Trocadero 419 esq, a San Nicolás. Apartamento 5.

VEDADO, SEÑORA SOLA ALQUILA habitación, luz, teléfono, agua caliente, señora y señorita referencias. Teléfono F1-7141. 7 a 12 2 a 6.

SE ALQUILA EN CASA DE FAMILIA una fresca y amplia habitación con lavabo, amueblada. baño con agua caliente y fría. Hay teléfono y espléndida terraza, frente al mar. Malecón 59 altos.

$12 ALQUILO EN CASA DE FAMIlia un cuartico amueblado para hombre solo. baño anexo con agua caliente y fría. Hay teléfono y espléndida terraza frente al mar. Malecón 59 altos.

EN CASA DE FAMILIA, SE ALQUIla una hermosa habitación, para dos personas con baño privado buena comida y todo servicio. Línea 854 entre 4 y 6, Vedado. Telf. F-6796.

SE ALQUILA HABITACION CON balcón a la calle, con toda asistencia si se desea en casa de moralidad. U-5180 Carlos III 651 esq. a Oquendo.

85 NAVES-LOCALES

SE ALQUILA AMPLIO LOCAL 6 por 25 metros propio para industria o comercio. Teniente Rey 361 moderno Telf M-1805

SE ALQUILA UN LOCAL PARA BARbería en los bajos del Hotel Continental Oficios y Muralla informes en el Hotel.

87 HABANA

SAN JUAN DE DIOS 153, ALTOS, sala, saleta, dos cuartos, comedor, baño intercalado, cocina gas. Informes y llaves segundo piso. Alquiler $38.00

ALQUILO SAN NICOLAS 753 (BAjos). Sala, comedor, una habitación baño completo y cocina. Casa moderna. Precio $20. Informan F-5390.

ALQUILO SAN LAZARO 864 SEGUNdo entre Gervasio y Belascoaín, moderno, sala, 3|4, baño, comedor, 1|4 criados, Pintándose. Llave en ella. Informes M-7785 Aguiar 206.

ROMAY 115, ENTRE MONTE OMOA, altos modernos, sala, comedor, tres cuartos, baño intercalado, servicio criados, agua por motor. Llaves Agencia Mudanzas. Más informes M-8712.

MODERNOS BAJOS $20.00

Alquilo a 10 minutos Parque Central, sala, comedor, 3|4. baño etc. Calle Justicia esquina Arango una cuadra tranvías Calzada Concha. Informa bodega esquina.

ALQUILO FRANCO 13 SEGUNDO PIso entre Carlos III y Estrella sala, recibidor, comedor, tres habitaciones, baño intercalado, cuarto y servicio de criados. Informan M-1420

BELASCOAIN 911, SE ALQUILAN altos modernos, Sala, comedor, cuatro cuartos, baño intercalado, cocina de gas. Precio: $38. Informes: Carlos Rodríguez, San Miguel 364.

ALQUILO ARBOL SECO 159 ENTRE Sitios y Peñalver, sala, comedor, tres cuartos, cocina, servicio 20 pesos.

88 VEDADO

SE ALQUILAN LOS ALTOS, CALLE B No. 407 entre 17 y 19, Vedado, terraza, sala, hall, 4 habitaciones, comedor, maño completo, cuarto y servicios criados. Informe en los bajos.

ALQUILERES

88 VEDADO

MODERNOS Y BONITOS ALTOS DE G Nro 404 entre 17 y 19 Portal, sala, saleta, 6 cuartos, 3 baños comedor pantry, cocina, hall, garage, cuarto y servicios de criados, informan bajos Telf F-3750

AVISO

Vedado: Se alquila la espléndida casa calle 14 No. 57 entre 9 y 11. Se compone de jardín, al frente y portal, sala de 50 metros cuadrados y saleta de 40 metros cuadrados; 5 habitaciones de 4x5 y dos cuartos de baño intercalados. Una galería de 2.1|2 metros de ancho por 35 de fondo. Una espléndida cocina y patio dedicado a jardín, garage para dos máquinas. Tres habitaciones para criados con todo servicio, Telf. X-1252. José Fernández Mirás.

VEDADO 25 No. 615 ENTRE F y G Se alquila moderno bajo, con portal, cuatro cuartos, baño intercalado, servicio criados, garage etc. Informan Telf. F-2299. Puede verse de 2 a 5 p. m.

AMUEBLADA CHALET ESQUINA lujosa y todo confort. También amueblado apartamento con 2 habitaciones.. Sin muebles. 1 gran mansión. 1 precioso chalet, 5 habitaciones. Informan 5 No. 461 altos entre Paseo y A.

90 MARIANAO-REPARTOS

SE ALQUILAN 2 CASAS SANTA PEtronila y Medrano a una cuadra de la Avenida de Columbia, Jardín, portal, sala, 2 cuartos baño moderno, patio y lavaderos. Ruta 22 por la puerta. Telf. M-8045 precio: $20.

ALQUILO MODERNO CHALET «VIlla Tita», portal, sala, saleta, comedor, cocina, dos baños completos, 7 cuartos. garage y 4 cuartos servidumbre, bonito jardín y mil metros cercados con árboles frutales, 50 pesos Calle Santa Emilia y Santa Aurora, Reparto Nogueira, Marianao; llaves en frente. Teléfono F-7332.

«VILLA MERCEDES» CALLE 6 ENtre 1 y 2 Buenavista. Sala, recibidor. hall, 4 habitaciones, baño, comedor, pantry, cocina, terraza, garage, 2 cuartos, servicios criados $55.000. Informes Leyte-Vidal M-2222.

91 JESUS DEL MONTE-VIBORA

SE ALQUILAN ALTOS DE ESQUIna Sala comedor, cuatro cuartos, baño fino, cocina, servicio de criados y terraza grande, Carmen y Goicuría (Ruta 15) rebajada $27.00. I-5180 (Víbora).

98 ALQUILERES VARIOS

SE ALQUILA UN GARAGE CON UN cuarto para chauffeur en 17 Nro. 857 entre 4 y 6

VARADERO ALQUILO RESIDENcia amueblada entre dos mares dos plantas agua Dupont 4 meses desde Noviembre ganga $225 informan 9 a 12 y 5 a 10 p.m. C 503 entre 21 y 23, Vedado

SE SOLICITAN

99 SOLICITUD DE ALQUILERES

SOLICITO POR LAS BARRIADAS Y Repartos de Cerro, Palatino, A decoa Puentes Grandes, Naranjito, Carretera de Boyeros hasta Vento un terreno con casa vieja cercado de dos a cinco mil metros se paga ($12) doce pesos mensuales, tiene que tener vía de comunicación. Informan: Telf. F-6229 Sr. Rodríguez.

103 CRIADAS - CRIADOS

SE SOLICITA CRIADA ESPAÑOLA con buenas referencias para el servicio de habitaciones, tiene que saber coser y cortar, que hable bien por Teléfono. Sueldo $22.00. Calle D entre 11 y Línea, No. 207.

104 COCINERAS Y COCINEROS

SE SOLICITA UNA COCINERA QUE sepa cocinar a la criolla y a la americana. San Rafael 311 entre Rayo y San Nicolás Presentarse de 12 y media a 1.

SE SOLICITA BUENA COCINERA repostera que haga un pequeño lavado, tiene que ser muy limpia y con referencias. Veinte pesos de sueldo Reina 465, Presentarse después de las nueve.

114 AGENTES - VENDEDORES

SOLICITO AGENTES EN TODOS los pueblos del interior para asunto serio y fácil de trabajo pueden obtener buena ganancia pida informes por escrito a José Reguero, Prado 359 altos.

SOLICITO SRAS. Y SRITAS. DE buena presentación para asunto serio y fácil de trabajar buena ganancia. Informes Prado 359 altos Partagás.

117 SOLICITUDES VARIAS

SE SOLICITAN: JOVENES DE AMbos sexos para venta a comisión de un nuevo producto de fácil venta. Se requiere garantía y referencias. Internacional, Neptuno 116 entre Prado y Consulado. de 10 a 12 y de 4 a 6.

NECESITO ALGUNOS HOMBRES Y mujeres de 21 a 45 años que vivan en la Habana, Regla, Guanabacoa y Marianao, y sepan las cuatro reglas. Los admitidos tendrán puestos fijos en Compañía Americana. Preguntar po r Mr. Frany en Bernaza No. 7 el próximo Jueves 2 a las 10 de la mañana, No atendemos por correspondencia.

SE OFRECEN

118 CRIADAS-CRIADOS

SE DESEA COLOCAR UNA MUCHAcha de color, de criada de cuartos, manejar o comedor, desea ganar buen sueldo. Calle C 208 entre Línea y 11, Telf. F-2434 habitación 20

PARA PORTERO O LIMPIEZA DE oficina se ofrece español con buenas referencias. Informan teléfono A-9349

DESEA COLOCARSE JOVEN BLANca del campo, decente, honrala, formal y sabe cumplir su obligación; referencias inmejorables y sale a los repartos. Teléfono A-9061

UNA MUCHACHA HONRADA DEsea colocarse para limpiar o cocinar a corta familiar, ganando no menos de $12.00 para informes a teléfono A-9587

SE COLOCA UNA MUCHACHA PAra limpiar por horas en la Habana F-6132

MUCHACHO BLANCO ACOSTUMbrado al trabajo doméstico desea colocarse para hacer limpieza. Sabe cumplir con su obligación. Es formal llamar al Nro. 6 Telf. A5-1582

JAPONES CRIADO DE COMEDOR, de primer orden, inmejorables referencias y correcto castellano A-9814.

SE DESEA COLOCAR UNA ESPAñola para cuartos o comedor tiene referencias Telf. F-5576

SE DESEA COLOCAR UNA MUCHAcha joven del campo, prefiere el Bedado. Telf U-1416

SE DESEA COLOCAR UNA JOVEN inglesa de criada de manos o manejadora tiene referencias Teléfono F-2466 Iris.

SE OFRECE CRIADA DE COLOR, fina y de carácter amable para criada de mano, cuartos o comedor; tiene buenas referencias. También se puede colocar de manejadora, tiene biuenas referencias. M-1149

SE DESEA COLOCAR UNA JOVEN blanca de criada de manos o manejadora llame al F-4603

BUEN CRIADO ESPAÑOL PRACTIco en todo servicio fino de comedor, plancha y ahce toda clase de cotetes con inmejorabloes referencias de familias distinguidas, sale a cualquier lugar. Telf A-6288

SE OFRECEN

118 CRIADAS-CRIADOS

SE OFRECE CRIADA DE MANOS O para manejadora de color, fina y cumplidora, salgo repartos o donde se ofrezca, tengo buenas referencias. Informes F-2524

SE OFRECE MUCHACHA ESPAÑOla de criada de manos, sabe lavar y planchar, tiene referencias no menos de 15 pesos Telf. M-6602

SIRVIENTA CUBANA PARDA MEdiana edad, desea colocarse para manejar o lifpiar habitaciones en casa respetable tengo recomendaciones. Informan A-4127

SE OFRECE UNA JOVEN ESPAÑOla para criada de cuartos, es limpia y muy trabajadora, sabe lavar y planchar ropa fina, tiene muiy buenas referencias, no se coloca menos de $20, Telf F-6195

SE DESEA COLOCAR UNA JOVEN española para el comedor, tiene referencias no sale del Vedado Teléfono A5-2571 llamar de 9 a 12

SE COLOCA JOVEN BLANCA CRIAda de manos o cuartos sabe su obligación es formal llamar de 3 a 6 de la tarde Telf. F-7024

DESEA COLOCARSE UNA ESPAñola para criada de manos o cocinar Informan Telf I-6130

SE OFRECE UN MATRIMONIO ESpañol joven, sin hijos para casa particular no le importa ir al campo. Tiene buenas referencias Telf F1-6672

SE OFRECE UN JOVEN ESPAÑOL para criado de mtanos es limpio y trabajador, sirve a la rusa, sabe hacer coteles tiene muy buenas referencias no se coloca menos de $25 a $30 Telf F-6163

SE DESEA COLOCAR UNA JOVEN de color del campo para criada de manos tiene referencias informes: A-8837

SE OFRECE CRIADO ESPAÑOL PAra el servicio doméstico sabe servir muy bien la mesa, tiene buenas referencias de donde ha trabajado y desea casa de moralidad Informan en Salud 251 M-5262.

SE DESEA COLOCAR UNA JOVEN española de criada de manos o manejadora, cocina y limpia a matrimonio solo, sirve a la rusa y a la española, tiene buenas referencias. Telf. M-6909.

DESEA COLOCARSE UN JOVEN DEL campo para trabajar de criado de manos, camarero, o cualquier otro trabajo Telf. A5-2721. Pastor,

SE DESEA COLOCAR JOVEN ESpañol para criado. Tiene buenas referencias de casas conocidas. Teléfono M-4814.

JOVEN ESPAÑOLA SE COLOCA PAra criada de manos o para habitaciones es trabajadora y formal, va a los repartos tiene buenas referencias Telf M-8497

M-4416 DESEA COLOCARSE UNA española para criada de manos o para cocinar y limpira siendo corta familia. M-4416

DESEA COLOCARSE UNA SEÑORA española para criada de manos o manejadora tiene buenas referencias llame al Telf U-6763

SE DESEA COLOCAR UNA ESPAñola para criada de manos teléfono FO-3736

SE DESEA COLOCAR UNA MUCHAcha española para criada de manos o de cuartos es honrada y saludable tiene referencias informes: teléfono M-2961

SE DESEA COLOCAR UNA JOVEN española para servir a matrimonio, sabe cocinar y es formal informan: teléfono M-3596

SE DESEA COLOCAR UNA ESPAñola de criada tiene referencias y es cumplidora llamen al Telf FO-3301

SE OFRECE MUCHACHA ESPAÑOla para cuartos entiende de costura tiene muy buenas referencias de familias conocidas, para cocinar, es limpia y tiene quien la recomiende. Teléfono M-5393

DESEA COLOCARSE UNA ESPAÑOla de criada de manos o para limpiar y cocinar, tiene buenas referencias de casas donde trabajó. No se coloca menos de 15 a 18 pesos. No llamen después de las tres Teléfono; I-3030.

SE DESEA COLOCAR UNA ESPAÑOla joven de criada de cuartos o de comedor, sabe coser también se coloca para manejar, es cariñosa con los niños, también cocina y limpia para matrimonio. Sueldo 17 pesos, Virtudes 151 Telf. U-2688.

SE DESEA COLOCAR UNA SEÑORA española de mediana edad de criada de manos, no le importa ir a las afueras y tiene recomendaciones. Informan M-1637.

DESEA COLOCARSE JOVEN CUBAna criada de manos, cuartos, tiene referencias, sabe cumplir con su obligación, Telf. F-6047.

SE OFRECE UNA BUENA CRIADA de manos inmejorables referencias casas conocidas, sabe cumplir su obligación, es consciente, cumplidora, formal disciplinada, va donde la llamen F-3141.

M-7375 CRIADA INMEJORABLE O por horas se ofrece, magníficas referencias reconocidas, consciente, cumplidora, trabajadora, formal y activa es de color y honrada, va donde la llamen M-7375.

DESEA COLOCARSE JOVEN ESPAñol buena presencia para criado de manos para casa particular, sirve a la rusa, mucha práctica. Buenas referencias. Llamar de 8 a 12 y de 3 a 6 al U-7915.

SE DESEA COLOCAR UNA JOVEN española fina para criada de mano, o criada de cuartos. Tiene buenas referencias. Informan Telf. A5-5591.

CRIADO ESPAÑOL SE OFRECE A casa particular, práctico en todo lo que requiere un servicio fino, sabe hacer cocteles, plancha ropa le caballero, tiene buenas referencias de familias conocidas. M-8440.

SE DESEA COLOCAR UNA JOVEN blanca, para criada de mano o manejadora, Puede aportar toda clase de referencias. Telf. U-2915.

SE OFRECE UN CRIADO JOVEN ESpañol práctico en todo servicio fino, tiene magníficas referencias. Telf. A-6858.

SE OFRECE ESPAÑOLA PARA CUARtos y comedor, buena presencia lo mismo se coloca Vedado o en repartos, sabe lavar ropa fina y coser algo, tiene referencias. Informan F-6279.

CRIADA DE MANOS O CUARTOS O comedor, sabe servir a la rusa y lavar ropa fina. Tiene referencias de casas conocidas. Desea durar en la colocación. Informan en el A-7465.

SE DESEA COLOCAR UNA JOBEN española para criada de mano o manejar, tiene buena referencia. Informes en San José 808 entre Marqué González y Oquendo o al Teléfono A5-2942.

119 COCINERAS-COCINEROS

FO-1271 ESPAÑOLA DESEA COLOcarse para cuartos o cocina si necesitan referencias

SE DESEA COLOCAR UN COCINEro de color, de mediana edad Repostero buenas recomendaciones, No reparo en sueldo. I-3844

BUEN CRIADO JAPONES DESEA colocarse sirve bien la mesa general, y conoce servicio fino y está muy práctico; es honrado y múy limpio A-9814 preguntar por Miguel.

SE OFRECE COCINERA PARA COcinar so o o cocinar y ayudar a limpiar. Desempeño bien la cocina. Duermo en la colocación o fuera, según tra. 23 407 esquina a J. F-2524

SE OFRECE MUCHACHA DE COlor para cocinera o criada de mano duerme en la colocación Señora Rodríguez I-3552

DESEA COLOCARSE UNA ESPAÑOla para cocinar o cocinar y limpiar a un matrimonio. Tiene referencias, va a los repartos. Telf F-4283

SE OFRECEN

119 COCINERAS-COCINEROS

SE DESEA COLOCAR MUCHACHA de color de cocinera o criada de mano, tiene referencias. Informan Telf. A5-2271 M-5272. Aurora Gervasio y Estrella.

BUEN MAESTRO COCINERO REpostero joven chino cocina criolla, española y francesa, muy buena sazón tiene buenas recomendaciones. Informan Telf. M-4568 desea colocarse en casa particular.

SE OFRECE UNA BUENA COCINEra de co or, muy limpia y que sabe trabajar para cocinar solamente o cocinar y ayudar a limpiar, duerme en la colocación o fuera según trato. M-1149

SE DESEA COLOCAR UNA JOVEN española para matrimonio solo para cocinar y limpiar o criada de mano Sitios 73 entre Rayo y San Nicolás. Sueldo 20 pesos.

SE COLOCA SEÑORA DE MEDIANA edad para cocinera y repostera, lleva muchos años en el país buenas referencias y duerme en la colocación desea casa de moralidad Telf F-3254

SE OFRECE UNA JOVEN MESTIZA para cocinera o criada de manos Prefiere el Vedado Informes al teléfono M-6565 de 10 a 3 de la tarde. Tiene referencias.

SE OFRECE UN COCINERO REPOStero chino sabe cocinar muy práctico criolla, española americana y repostería muy limpio tiene referencias de casa particular, llamar al teléfono M-4766

SE DESEA COLOCAR SEÑORA DE color americana que sabe cocinar y hace todo el quehacer de una casa. Informes FO-2779.

COCINERA ESPAÑOLA DESEA CAsa de buena familia sabe variar, disponer y hacer repostería sale a los repartos tiene referencias. Teléfono: M-6555

SE DESEA COLOCAR UNA COCINEra y repostera española informan: Telf. F-6015

SE OFRECE COCINERA REPOSTEra cocina criolla, americana y francesa, tiene buenas referencias, Llame Jane. U-4011.

SE DESEA COLOCAR UNA COCINEra española de mediana edad, tiene referencias y entiende de repostería, Telf. F-3447.

SE OFRECE COCINERA EXCELENte magníficas referencias buena sazón, entiende de dulces, sabe variar platos, También puede limpiar algo, es limpia y cumple con su obligación. Telf. F-3141.

M-7375 COCINERA CON BUENA SAzón sabiendo varias platos y excesivamente limpia se ofrece, tiene excelentes referencias, puede desempeñar limpieza sumamente consciente, es de color y honrada. M-7375.

COCINERA ESPAÑOLA MEDIANA edad desea colocarse, cocina a la criolla y española, sabe hacer dulces, duerme en la colocación o fuera, Teléfono M-5148.

DESEA COLOCARSE SEÑORA ESpañola de mediana edad, de cocinera, sabe sus obligaciones. Teléfono: F1-6182.

UN BUEN COCINERO NECESITO, trabajar con familia americana o en restaurant, Buenas recomendaciones de la Estación Naval de Guantánamo. Telf. FO-9329.

DESEA COLOCARSE SEÑORA DE 48 años para cocinar es sola no tiene familia ninguna, pero quiere casa de poco trabajo, sabe cocinar bien pero no hace repostería. Calzada Rancho Boyeros esquina a Lugareño, casa madera, Natalia.

DESEA COLOCARSE UNA BUENA cocinera española, práctica en sus obligaciones y con referencias. Informan A5-4361 o para todos los quehaceres de matrimonio.

BUENA COCINERA DE COLOR DEsea colocarse, sabe repostería y sale a los repartos si pagan buen sueldo dormir fuera. Informan en el U-6904.

SE OFRECE MUY BUENA COCINEra, sabe gran variedad de platos y toda clase de repostería. Tiene magníficas referencias, muy limpia y cumplidora. Llame al A-7465.

DESEA COLOCARSE UN COCINERO chino en casa particular, cocina criolla y española, repostería fina y cumple su obligación. Informan teléfono F-6023 José Lam, Calzada No. 956 entre 8 y 10.

UNA MUCHACHA ESPAÑOLA DEsea colocarse con un matrimonio para cocinar y limpiar. También se coloca para criada de manos, tiene buenas referencias y sabe cumplir con su deber. No sale a los repartos Telf. M-7721.

120 MANEJADORAS

DESEA COLOCARSE UNA MUCHAcha para manejar o limpiar, con referencias F-5353

SE DESEA COLOCAR UNA JOVEN española para manejadora no le importa hacer alguna limpieza, teléfono M-4626 tiene referencias.

SE OFRECE INMEJORABLE MANEjadora excelentes referencias sumamente cariñosa y bondadosa con los niños sana y saludable, sabe cumplir bien con sus deberes, es consciente y aseada. F-3141. Tiene 27 años. M-7375.

123 COSTURERAS-MODISTAS

SE OFRECE UNA MUCHACHA PAra coser es experta en cortar por figurines. tiene referencias F1-7611

124 LAVANDERAS-LAVANDEROS

UN JOVEN CHINO LAVANDERO, desea co ocarse para lavar y planchar sabe todas ropas finas, lleva muchos años en casa particular y buenas referencias A5-4812

LAVANDERA SE OFRECE PARA LAvar en su casa ropa fina de señora y caballero, especialidad en ropa de seda no daña la ropa ni la rompe lo hace todo a mano. Informan M-7731 de 8 a 12.

SE OFRECE UNA BUENA LAVANdera tiene referencias en la casa que ha trabajado M-4752.

125 CHOFERES

DESEA COLOCARSE JARDINERO japonés. Admás cocinero muy práctico tiene buenas referencias. Teléfono A-9814

SE DESEA COLOCAR UN CHOFFER español joven con referencias de la última casa que trabajó Telf M-4679

SE DESEA COLOCAR UN CHAUFfeur en casa particu ar o comercio 10 años de experiencia persona seria, sabe cumplir con su obligación, buenas referencias Informan al U-1352

SE OFRECE UN BUEN CHOFER cubana competente y con buenas referencias de casas conocidas donde ha trabajado no se coloca menos de $25. Informan FO-2681

129 OFICINISTAS

SOLICITA TRABAJO JOVEN CUBAno, soltero, sin pretensiones, que habla y traduce el ing és con práctica de oficina, todo o parte del dia, inmejorables referencias F-4235

131 OFERTAS VARIAS

ESPAÑOL DESEA TRABAJAR, ES fogonero, varios años de experiencia en barcos e ingenios, con especialidad en petróleo, portero, sereno, manejar e evador, cobrador, conserje, encargado casa de apartamentos u otro trabajo. Sabe mecánica, pintar, contabilidad. Sueldo $40, I-4072 3 a 12 y 2 a 6

PARA ATENDER CONSULTORIO médico o ayudar oficina se ofrece señorita buena presencia culta y seria. Otro asunto puede tratar. Informes llamar apto. 13, A-9958. Pocas aspiraciones para empezar.

M.E.C.D. 2016

Resúmen de la Gaceta Oficial

Martes, 31 de octubre
Secretarías del Despacho:
Justicia.
Dirección General de Justicia.
Aprobando fianza y dejando sin efecto título de los procuradores Manuel Eugenio Boullosa y Emilio T. Vázquez.
Hacienda:
Decreto No. 2673. Dejando cesante a José Dávalos y reponiendo a José Laguardia Avila.
Decreto No. 2674. Reintegrando a su destino al señor Eugenio Méndez Capote.
Decreto No. 2675. Declarando responsables a los señores Francisco Arango y José Miguel Gálvez y exonerando a Rafael Parets.
Distrito Fiscal de San Juan y Martínez.
Subasta en apremio contra la señorita Lilia Marrero.
Distrito Fiscal de Ciego de Avila.
Apremio contra Cía. Rogelio Vocero S. A.
Obras Públicas.
Resoluciones de lesividad contra Ernesto Pelicer, Amparo Martínez Guillermo Fernández de Bulnes y Andrés Raúl Mazorra.
Agricultura:
Dirección de Montes, Minas y Aguas.
Solicitudes de aprovechamientos a nombre de Manuel López y Catalina Romeu.
Comercio.
Dirección de Seguros.
Resolución en relación con la compañía «La Comercial», Cía de Fianzas S. A. por tener afectada su garantía.
Sanidad y Beneficencia.
Decreto no. 2671. Sobre uso de caretas por los que fabriquen polvo para producir impresos de aspecto metálico.
Defensa Nacional:
Decretos Nos. 2664 y 2665. Concediendo Orden del Mérito Militar a Ramón Gil Agüero y Manuel Quintino Rubio y otros.
Tribunal Superior de la Jurisdicción de Guerra.
Autos números 5 y 6. En causas seguidas contra Reinaldo González Arias y Ramiro Jova.
Tribunal Superior Electoral.
Dejando sin efecto el inciso (c) de las instrucciones Generales a las F. Armadas y Policía.
Junta Municipal Electoral de Ceja de Poblo. Reproducción de la convocatoria adicional para elecciones.
Poder Judicial
Audiencia de la Habana.
Citando en causa número 1028-38.
Audiencia de Oriente.
Citando en causas de Instrucción.
Juzgados de 1ra. Instancia.
Habana-Oeste, mayor cuantía seguido por Mercedes Roiz Ortega contra herederos de Josefina Roiz.
Juicio seguido por Francisco de los A. Castañeda contra María J. Herrera.
Marianao, solicitud para cambio de nombre a favor de José Eugenio Antonio Valdés.
San Cristóbal demencia de Armando Castillo.
Alacranes, declaratoria de herederos de Daniel de León González.
Cárdenas, auto sobre extravío de obligaciones interesado por el doctor Carlos A. Reynaldo Martín.
Remedios, abintestado de José Diazo Alvarez.
Sancti Spíritus, inscripciones de dominio a favor de Angela Pérez y Valdivia.
Camagüey, inscripción de dominio a favor de Guillermo Enrique Arteaga Moreno.
Guantánamo, anunciando muerte de Samuel Bremner.
Juzgados Municipales.
Habana-Centro, Arroyo Naranjo, Limonar, expedientes en accidentes del trabajo.
Santa Clara, juicio seguido por Ignacio Santiso Pumarada, contra Antonio Pumarada.
Juicio seguido por Fernando Campa contra Adolfo Pérez Manresa.
Abreus, expediente en accidente del trabajo.
Cienfuegos-Oeste, juicio seguido por Hortensio Barrés contra José Candal.
Trinidad, juicio seguido por Nicanor Amor contra Viada y Co.
Camagüey-Sur, juicio seguido por Filiberto García en accidente del trabajo.
Juicio seguido por Sánchez y Co. contra Sucesión de F. Varela.
Florida, Morón, Nuevitas, San Jerónimo, y Santa Cruz del Sur; expedientes en accidentes del trabajo.
Santiago de Cuba-Norte juicio seguido por General Electric Cubana contra Manuel Fernández.
Santiago de Cuba-Sur, juicio seguido por Casas y Hermanos, contra Arturo Stanley Lawrence.
Guantánamo juicio seguido por Vicente Sánchez contra Gerardo Doval.
Anuncios de subastas.
Dirección general de la Lotería Nacional. Convocatorias para suministros.

OTRA JOVEN DESAPARECIDA

Estefanía Pons, de 48 años, vecina de Diaria número 186, dió cuenta a la policía que su hija Catalina Pita Pons, de 15 años de edad, desapareció de su domicilio. La denunciante estima que no sea ajeno al hecho un sujeto nombrado Miguel Angel, más conocido por «El Niño».

PROFESIONALES

1 ABOGADOS Y NOTARIOS

ME HAGO CARGO DE DEMANDAS, divorcios rápidos, matrimonio notarial, cartas de ciudadanía, declaratoria de herederos, pasaportes, etc. Véame, anticipo gastos. Bufete, Alberto Cuervo. Edificio Metropolitana 342, M-2808, O-Reilly y Aguacate.

DR. NILO PICAZO COSSIO. ABOGADO. Divorcios, Accidentes del Trabajo, Desahucios, Herencias, Hipotecas, Administración de bienes. Asuntos mercantiles. Se suplen gastos. Metropolitana 205-206 Telf. A-4252. Consultas diarias 4 a 7 p.m.

MATRIMONIOS
De Cubanos y Extranjeros, Cartas de ciudadanía. Préstamos con Hipotecas. A. Romay, Manzana de Gómez No. 251 Telf. M-7499.

DIVORCIOS Y MATRIMONIOS, — Ocho días. Pensiones y Jubilaciones quince días tramitación rápida, de asuntos: Civiles, Criminales, Administrativos de lo Contencioso- Administrativo y Trabajos Notariales(Consultas a domicilio. Dr. León Brunet, Lealtad Nro 159, Telf. A-4287

2 PROCURADORES

BUFETE PROCURADOR LUIS SANCHEZ Villalobos, Manzana Gómez 364 Telf. M-2717, de 2 a 6 pronta obtención certificaciones Registro Civil, Cartas ciudadanía, pasaportes, carnets de extranjeros, colocación capitales, operaciones automóviles. Administraciôón, compra, venta de bienes. Matrimonios notariales, divorcios rápidos, jubilaciones, pensiones de todas clases. Asuntos judiciales en general. Accidentes trabajo, créditos morosos. Inmediato diligenciamiento, exhortos. Súplense gastos. Reserva absoluta.

3 DRES. EN MEDICINA

DR. ALFREDO COMAS
Especialista del Instituto del Cáncer. Enfermedades venéreas, sífilis, impotencia, afecciones de señora, tumores del útero y pechos. Aplicaciones del Radium. Horas: 2 a 5 Teléfono: M-7728. San Nicolás No. 260 entre Neptuno y Concordia. Habana.

PROFESIONALES

3 DRES. EN MEDICINA

DR. A. BARBA INCLAN
Especialista Huesos. Articulaciones. Músculos. Cirujano Ortopédico del Hospital de la Policía Nacional y ayudante del profesor Al Inclán. Consultas diarias de 2 a 3. Viernes, consultas gratis para pobres. San Lázaro No. 170. Honorarios módicos. Electricidad médica y masajes.

DR. CESAR E. CARBALLO Y DE ARAGON
De las Facultades de Medicina de París y de La Habana, externo de los hospitales de París Medicina interna San Mariano 401, esquina Figueroa, Víbora. Consultas, de 2 a 5. Teléfono: I-3354. Habana.

VIAS URINARIAS
Cúrese la Gonorrea en pocos días sin dolor. Garantizamos la cura radical, aunque su enfermedad tenga 20 años. No se confíe en manos inexpertas, visite este Gabinete y quedará eternamente agradecido. Curamos todas las enfermedades de las Vías Urinarias. Consultas de 7 de la mañana a 8 de la noche. Para consultas y curas reservadas llame al Teléfono M-3606 10 de Octubre 179 bajos. Frente a la Quinta de Dependientes. Habana. Impotencia. Debilidad Sexual. Piel y Sífilis. Hacemos toda clase de Análisis de Laboratorio (Presentando este anuncio obtendrá consulta y reconocimiento gratis).

DR. MESA RAMOS
PIEL, SIFILIS, VENEREO
Impotencia, esterilidad, etc. Consultas y tratamientos de 8 a 9 a m Martes, jueves y sábados, 5 a 7 p m. diaria. Perseverancia 162 bajos, entre Animas y Virtudes.

DR. ROSAL
Sistema nervioso. Corazón, Medicina interna. Consulta diaria de 4 a 6. San Miguel 507, bajos, entre Gervasio y Escobar. Telf. U-2342

DR. A. LABRADOR
Especialidad enfermedades estómago, intestinos. Flujos crónicos, Venéreos y Sífilis. Corazón Riñores y Pulmones, inyecciones intravenosas. Se hace toda clase de análisis Consultas gratis de 8 a 11. Pagas 1 a 2 **Angeles Nro. 7 entre Reina y Estrella A-0801**

DR. OCTAVIO RIVERO
Tuberculosis, Enfermedades pulmonares y alérgicas. (Asma, Coriza Urticaria).
Ex-asistente del «Servicio» del profesor Sayé (Barcelona). Ex-jefe clínico del Dispensario Antituberculoso Municipal Consultas: Lunes, Miércoles y Viernes: 1.30 a 3.30. Martes, Jueves y Sábados: 9.30 a 1.30 p.m. Campanario 209. M-6258. (A partir de Noviembre 20 en calle 17 No. 112, entre L y M, Vedado.)

DR. FELIPE OLIVERA PUJOL
PIEL Y SIFILIS
Especialista de las casas de salud «Covadonga» e «Hijas de Galicia» Consulta: calle «J» No. 106, bajos, entre 9 y Calzada, Vedado. Lunes, miércoles y viernes de 2 a 4 p. m. Telf. F-3833.

DR. ALFREDO COMAS
Especialista del Instituto del Cáncer. Enfermedades venéreas, sífilis, impotencia, afecciones de señora, tumores del útero y pechos. Aplicaciones del Radium. Horas: 2 a 5. Teléfono: M-7728. San Nicolás No. 260 entre Neptuno y Concordia. Habana.

DR. FRANCISCO J. DE VELASCO
Corazón, Pulmones, Estómago e Intestinos
DR. RUBEN DE VELASCO
Corazón. Pulmones, Enfermedades de los niños. Consulta de 1 a 3, días laborables. Horas especiales previo aviso. Salud 208 moderno. Telf. M-6068

POLICLINICA INTERNACIONAL
Director Dr. David Cabarrocas. San Miguel 462 entre Lealtad y Escobar. Telf U-2737 y F-4045. Horas 10 a. m. 7 p. m. Se admiten socios enfermos. Por 50 cts. consultas, reconocimientos con Rayos X e inyecciones una semana. Por 1 peso eso e inyecciones 1 mes. Por 2 pesos eso y análisis semanales. Por 3 pesos eso y diatermia, luz alpina, vapor, corrientes. Por 4 pesos eso y medicina. Por 5 pesos eso y cura o raspados con atenciones de clínica.

4 OCULISTAS

DR. MANUEL ANTON
OCULISTA
Ex jefe de Clínica del Real Hospital Oftálmico de Londres. Exclusivamente enfermedades de los ojos. Consultas diarias de 4 a 6 p. m. y por convenio previo. Calle 17 No. 260, esquina a L, Vedado. Telf. F-2198.

DR. F S. GARSINI
OCULISTA
Consultas diarias $5.00. Enfermedades de los ojos exclusivamente. Pobres gratis de 8 a 10 a.m. y de 12 a 2 a 4 p. m. Consultorio Optico «Gasel» Prado 609 al lado del Hotel Saratoga

5 DENTISTAS

DR. HERNANDEZ CALZADILLA, CUra dientes flojos, piorrea. Arreglo rápidamente puentes y planchas. Ortodoncia, Radiografía, Trabajos modernos, Consultas hasta diez noche. Concordia 12, bajos, Telf. A-7537.

DR. JOSE MARIA GATELL
CIRUJANO DENTISTA
Especialidad en extracciones sin dolor, puentes de oro y dentaduras postizas, arreglo de puentes y planchas en 6 horas, a los clientes del interior les termino en 24 horas. Facilidades de pago. Consultas de 8 a 8. Calle Habana 414 (bajos) entre Obispo y Obrapía.

CIRUJANO ORAL

DR. ARMANDO CRUCET
Cirujano dental y oral de la facultad de Pensylvania y del Gareston Hospital of Oral Sugery, ex profesor de la Moffit Porcelain Dental School de Filadelfia.
Tratamiento médico quirúrgico de la piorrea alveolar, dentadura de porcelana, cordales impactados, Rayos X, diaterma, electro coagulación. Infrarrojo Alta frecuencia, Rayos Violeta.
Consultas por hora fija. 15 y L. Vedado. Telf. F-5153

6 COMADRONAS.

CONSUELO RUDA
Comadrona ex-interna de la casa de Salub «La Benéfica», muchos años de práctica. Consultas gratis, Franco 7, bajos, entre Carlos III y Estrella. U-5824.

GABINETE OBSTETRICO GINECO LOGICO, DR. EVARISTO PEREZ RIVERO.
Habana 712 entre Luz y Sol, Consultas diarias de 1 a 5 p.m. Enfermeras especializadas en tratamientos de enfermedades de señoras. Partos, trastornos del período, insuficiencia ovárica. Menopausia. Telf. A-8930

COMPRAS

9 CASAS

SE DESEA COMPRAR UNA CASA en Miramar, alturas de Almendares Nicanor de Campo o Ampliación Almendares, al contado, siete mil pesos. Diríjase por escrito al apartado 34, Guanabacoa.

10 SOLARES

COMPRO SOLAR EN EL VEDADO inversión máxima siete mil pesos. Informan Isaac González, Apartado 278. Habana.

COMPRAS

SOLARES.

COMPRO SOLAR O CASA PLAYA MArianao o pegado urgente. Compro terreno para una playa, Compro 2 solares Calzada Columbia Prado y Drado Salón Capitolio M-4739 Yáñez.

11 FINCAS RUSTICAS

SOLICITO UNA FINCA RUSTICA con dos caballerías o más cerca Habana informen a José Rangel, Bernaza Nro 246

COMPRO FINCA DE 12 A 15 CABAllerías a 30 o 40 kilómetros de la Habana. Trato directo Escriba a, S-1 Anuncios Clasificados DIARIO DE LA MARINA

17 MUEBLES Y PRENDAS

U-1800 COMPRO MUEBLES
Objetos de arte, pianos, liquido casas completas, máquinas coser, escribir, archivos, muebles clínicos, libros, vajillas, alfombras, bandejas y abanicos U-1800

U-3143 COMPRO MUEBLES
Ropa, zapatos, pianos, máquinas coser, escribir, baúles, enseres establecimientos finos, muebles oficinas, liquido casas completas, todo lo que quiera vender. Voy al campo, trato con dueño. U-3143.

¿NECESITA UD. DINERO? SE LO facilitamos sobre sus joyas, objetos de arte, radios, máquinas de coser y escribir, y sobre otros objetos de valor. «La Regencia» Suárez 18 y 20

COMPRAMOS ORO, PLATA Y PLAtino. También toda clase de prendas antiguas. Reserva absoluta. «La Nacional». Villegas No. 359, entre Teniente Rey y Amargura.

M-7084. COMPRO MUEBLES, CUAdros antiguos y modernos, máquinas coser, escribir, lámparas, cristal, pianos, libros, porcelans, búles, maletas, abanicos, ropa, vajillas, alfombras, plata, archivos, burós, compro libros. M-7084.

M-7084. COMPRO MUEBLES, CUAdros antiguos y modernos, máquinas coser, escribir; lámparas cristal, pianos, libros, porcelanas, baúles, maletas, abanicos, ropa, vajillas, alfombras, plata, archivos, burós, compro libros. M-7084.

COMPRO MUEBLES, MAQUINAS DE coser y de escribir, objetos de porcelana, cubiertos de plata y plateados, joyas de oro antiguas y de brillantes, vajillas y cristalería. No venda sin antes llamar por el M-1556.

A-6620 COMPRO MUEBLES
Juego de cuarto, sala, comedor, recibidor, máquina de coser muebles oficinas, neveras, radios, baúles, piezas sueltas y cualquier clase de objeto. La Moderna. Salud 9.

COMPRAMOS, VENDEMOS Y EMPEÑAMOS
Joyas antiguas y modernas, objetos de plata, de arte, muebles antiguos. Reserva absoluta en todas las operaciones. Haga una visita a:
"LOS TRES HERMANOS"
EN CONSULADO Nros. 160 Y 162 Telf. M-3534

M-2252: COMPRO
Muebles, radios lámparas, refrigeradores, máquinas coser, escribir, sumar, calcular, archivos metálicos, objetos arte, antigüedades, cristalería. **«EL CORAZON DE JESUS», Salud 167 entre Manrique y Campanario, M-2252**

M-9136: COMPRO
Muebles, máquinas coser, escribir, sumar, oficinas completas, archivos contadoras, equipajes, alfombras, lámparas, objeto arte, caja hierro, armatostes sillones inválidos, gabinete médico, sillones barberos. Compro toda clase de objetos, divisiones, mamparas, etc.

COMPRO
ROPAS U-1510. MUEBLES
Máquinas de coser, juegos cuartos, comedor, sala, archivos, vajillas, porcelana o plata, artículos arte, neveras, rdios, máquinas escribir. Pago bien. Dinero en mano. Serielad.

ORO
EN JOYAS VIEJAS, NUEVAS O ROTAS. COMPRAMOS EN TODAS CANTIDADES. PAGAMOS MUY BIEN.
CARBALLAL HERMANOS SAN RAFAEL 618 TELF. U-5744

A-7795 COMPRA MUEBLES
De todas clases. Pagamos más que nadie. También vendemos, cambiamos y alquilamos. No venda sin antes hacer una llamada. A-7795. Vamos en el acto. «La Honradez». Máximo Gómez 85. 357 moderno A-7795.

COMPRAMOS JOYAS
Antiguas y modernas, con brillantes, zafiros, rubíes y esmeraldas finas; oro, platino, plata, y enchapes hasta en pedazos. Objetos de plata; bandejas juegos de café, cubiertería y otros artículos. Rosarios de oro y plata, con cuentas de perlas; coral, amatistas etc. Pagamos bien. Vamos a domicilio.
CARBALLAL HERMANOS
San Rafael 618 entre Gervasio y Belascoain Telf. U-5744

19 LIBROS E IMPRESOS

LIBRERIA MONSERRATE. COMpramos Bibliotecas restos de ediciones y libros en todas cantidades, avísenos al Telf. A5-4811 y vamos enseguida pagamos como nadie. Monserrate 483 Telf A5-4811

NECESITO LIBROS USADOS DE TOdas clases también textos de primera y segunda enseñanza, pagándolos bien. Llame: Telf. A5-4322, vamos a domicilio. Librería «Venecia», Obispo 502. A5-4322

21 INSTRUMENTOS DE MUSICA

COMPRO PIANOS DE TODAS LAS marcas, Llame al teléfono M-3040. Dragones 53 bajos esquina a Zulueta.

Arrendamientos.

A-1 FINCAS RUSTICAS-URBANAS

ARRIENDO FINQUITA $25.00 MENsuales, con su casa y garage de mampostería, cercada por sus cuatro costados, entre Biltmore, Barandilla y Arroyo Arenas FO-2503

A-2 ARRENDAMIENTOS VARIOS

¡MAGNIFICA OPORTUNIDAD! — Arriendo por contrato mi Academia nocturna que cuenta con gran alumnado y materiales. Informes de 8 a 10 de la noche en Velázquez y R. Enríquez (esquina) Luyanó Habana, Sr. Dámaso García.

REPARACIONES

42 MUEBLES Y PRENDAS

RESTAURAMOS Y REFORMAMOS
Lámparas y objetos de arte, trabajos garantizados en níquel-cromo. Dorados, plateados, etc. «Lámparas Olmo». Fábrica de lámparas y pantallas. Aguila 507 Telf M-8040

REPARACIONES DE MUEBLES
Casa «Coro». Barnizamos toda clase de muebles y tapicera. Especialidad en colores combinaciones de maderas y chapas. Limpieza de muebles a domicilio. Estrella 27 entre Aguila y Angeles. Telf. M-2127.

REPARACIONES

42 MUEBLES Y PRENDAS

UN BUEN MUEBLE AGRADECE UNA BUENA REPARACION
REPARE A TIEMPO SU NEVERA
Y equípela con la nueva
GAVETA DE DESHIELO SERPENTIN MONTADO AL AIRE
La podrá limpiar fácilmtente sin necesidad de desmontarl el serpentín. Desaparecen los malos olores producidos por la acumulación de las basuras que traen el hielo. Facilidades de pago en las reparaciones.
RIONDA
Adaptamos refrigeradores eléctricos a neveras Infanta 1059 U-3960

GARCIA ESPINOSA
Mueblería y Tapicería. Tener sus muebles flamante, es sinónimo de prosperidad. Píntelos. Tapícelos. Llámenos. Teléfono U-1424 San Rafael entre Aramburo y Soledad. No cobramos lujo.

FABRICA DE MUEBLES
DE «MARTINEZ»
San Rafael y Manrique. Gran tapicería. Del fabricante directamente al consumidor. Juegos de sala estilo inglés, con sofá, cama, desde $70.00. Mueblería y tapicería «Martínez» Teléfono M-7872.

REPARAMOS SUS MUEBLES POR poco dinero dejándolos como nuevos Casa Pardo U-5761. Los modernizamos, barnizamos a muñeca y esmaltamos Duco. Pintamos mimbres a vapor y neveras, tapicería en general. Azogamos espejos. Trabajos garantizados San Rafael No. 610 entre Gervasio y Belascoaín.

VENTAS

48 CASAS

NO SE QUIEREN CORREDORES. SE vende acabado de construir elegante residencia, 3 cuartos, sala, portal, hall, comedor lujosa cocina, pantry, garage para una máquina baño de criados moderno baño intercalado, agua fria y caliente, rodeada de jardines y fondo con lavaderos, acera de sombra por las dos partes, esquina fraile. Informan: Santa Catalina Nro 11 esquina a San Jacinto a una cuadra del Hipódromo Marianao 7 de la calle Rea.

VENDO 4 CASAS BUENAVISTA JARdin, portal, sala, comedor, 2 cuartos, baño, cocina, patio, tienen hipoteca año 28, $2.700 y dos solares Buen Retiro 24x47,17 Rafael Prado. FO-9475

VENDO ESQUINA 2 PLANTAS PEgado Monserrate con comercio, $10.000; otra Monte, $9.500; otra, $16,000; casa 3 plantas pegada Prado, $9.500; otra $10.000; otra $8.500; 2.200 más de todos precios, Gran chalet costó $42,000, hoy $13.000; otro $6.500. Gran Finca 12 caballerías, $9.500; otra $8,000. Fincas de recreo, todos precios. Cambio fincas por casas o solares. Dinero Hipotecas 7.0/0 Prado y Dragones café M-4739 Yáñez

CASA EN $4.800
Concepción, Víbora, cerca de la Calzada, sala, saleta, 3|4, baño intercalado, patio y trsapatio. Salud 7. Teléfono A-7944. López.

VERDADERAS OPORTUNIDADES
Habana: Dos plantas, cerca Universidad, produciendo buena renta; $8.600, otra 5 habitaciones (Revillagigedo); $3.800. Otras antiguas, bien situadas propias para edificarlas, baratísimas. M-6513.

VEDADO, VENDO CALLE 10 MODERna $8.000, jardín, portal, sala, 3|4, baño, comedor, garage, servicios criados. Calle 19 antigua buen estado, jardín, portal, sala, comedor y 3|4, en $7.500. Compro propiedades hasta $20.000 en Habana y sus barrios, Trato directo. Informes San José 1174.

VENDO EDIFICIO 4 PLANTAS 20 por 15 esq. renta $255 en $26.000 costó $50.000 tiene $17 moratoriado vendo manzana de casas con 11 casas, renta $150 en $10.00. Informes Dragones 52 café Martí, García.

GANGA POR 3 DIAS VENDO 2 casas en la Habana a $2.000 cada una, otra en Avenida de Acosta moderna, monolítica, portal, sala, saleta, comedor, 4 cuartos y patio, costó $9.500 se da en $4.500 urge venta. Informes Dragones 52 café Martí, García.

TENIENTE REY ENTRE CUBA Y AGUIAR
Vendemos esta magnífica propiedad Terreno 990 metros Fabricados 1,033 metros Nave grande con establecimiento comercial, columnas hierro, pisos mosaicos, techos monolíticos. Altos 5 habitaciones, baño(cocino etc. Renta $275, precio: $40,000, mitad contado, resto en hipoteca. BEERS Y LINARES, San Ignacio 54, M-7730

F. ALVAREZ. AVENIDA 5a. CALLE 9 AMPLIACION ALMENDARES TRANVIA PLAYA O RUTA 28 OFICINA CON MAS DE 25 AÑOS DEDICADA A LA VENTA DE CASAS Y SOLARES EN ESTOS REPARTOS
Vendo casas y solares, baratos con buenas comunicaciones, esta es su oportunidad, aprovéchela, solares desde $300 con 7 baras de frente por 26?52 de fondo, bien situados. Un solar de 12 varas de frente, por 58 varas de fondo, o sean 695 varas cuadradas, $1.000, en calle asfaltada, acera de la sombra, coja esta ganga.

80 BARRILES DE CEMENTO "MORRO"
Ha pagado Valdés para General Lee y Sola y no ha llegado a la azotea casa de $2.700.00. Valdés fabrica a $22,00 metro y dice cuándo termina, y queda bien con el que paga A5-0332 Le espero hoy en General Lee y Sola.

REPARTO MIRAMAR

SE VENDE GANGA
Calle 24 entre 5a, y 3a. Avenidas. Acabada de fabricar sin estrenar. Carpintería de cedro y caoba, instalación de agua de bronce, baño de lujo, tres habitaciones grandes, se puede ver a todas horas. ILnforman en la misma.

VENTAS

CASAS

VENDO MODERNA CASA MUCHO terreno calle 18 y 5a Reparto Almendares $3.600 Navarro.

GANGA EN LAWTON $1,200 CEDO mi casa costó más del doble y urge la venta. Informan García calle A No. 322 entre 11 y 12.

EXENTO DE CONTRIBUCION SE vende muy barato chalet calle 18 entre E y F, Almendares, moderno confort, construcción sólida. Puede verse a todas horas. Rutas 57 y 30. Informes M-2863 y F-3131

LUYANO
$2.600
A dos cuadras de la esquina de Toyo. Casa de esquina, en la calle Ensenada, con portal alrededor, sala, comedor, 2 habitciones, baño, cocina y formes: Pedro de la Cuesta A-8697 patio. Y al lado otra en $1,500. Iny FO-2419.

VEDADO
$26.000
Suntuosa residencia con vista al Bosque de la Habana. Con jardines y portales alrededor, vestíbulo, recibidor, sala, biblioteca, servicio auxiliar, comedor, pantry, cocina, garage para 2 máquinas, 2 cuartos de criados y cuarto de chofer, lavadero, patio para servidumbre. En los altos: escalera de mármol, recibidor, 4 grandes habitaciones, 2 baños completos intercalados terraza al frente y fondo. Toda decorada y pintada de aceite. Separada de sus colinlantes a 15 metros. Pedro de la Cuesta A-8697 y FO-2419.

CASAS -- SOLARES Y PARCELAS
ESCOGIDAS EN TODAS PARTES.

SANTOS SUAREZ
PRECIOSA casa moderna con techos monolíticos, compuesta de portal, sala, tres cuartos, baño intercalado, comedor al fondo, cocina, entrada para garage, cuarto y servicio de criados. Precio: $6,000.00.

CERRO
UNA CUADRA de la Calzada y dos de la Esquina de Tejas, casa moderna de techos monolíticos, con un solar anexo, compuesta de sala, tres cuartos, baño intercalado, comedor, cocina y mucho patio. Precio: $4,500.

AMPLIACION DE ALMENDARES
LA MEJOR casa del Reparto, a pocos pasos de la gran Calle Doce, en la sombra, toda citaron, techos monolíticos, jardín, portal, sala, cuatro cuartos, galería, baño de lujo, comedor, cocina, pantry, garage y biblioteca. Cuarto de criados. Precio: $9,000.00. Véala, la comprará.

VEDADO
LINEA, ENTRE BAÑOS y F, una parcela con 13 metros de frente, llegando hasta la calle 11.
CALLE A CERCA DE 27, la parte más alta del Vedado, una parcelita de 13.66 metros de frente, a la acera de la sombra, con una casa en $25.00 metro— terreno y la fabricación.

MIRAMAR
TERCERA AVENIDA, acera de la sombra, en punto deseable, un solar de centro a $4 vara, moneda cubana.
EN LA CALLE CATORCE, a $4.50 la vara, un solar completo con magnífica casa enfrente y a su costado. No deje de verlo: entre 5a. y 7a. Avenidas.
CALLE DIECISEIS, A LA SOMBRA, solar completo de 23 varas de frente por 53 de fondo, entre 5a. y 7a. Avenidas, a $5.00 vara. Es el punto más solicitado del Reparto.

COUNTRY CLUB
PRECIOSO LOTE de 3,700 metros inmediato al gran boulevard y a campos de golf, con jardines, a $2.25 el metro.
BILTMORE. EN PRECIOSA avenida con $1,600 metros, frente a residencias modernas, $1.00 metro.

AMPLIACION DE ALMENDARES
PEQUEÑAS parcelas a la sombra, de 12x23, 12x29.48 varas, a $2.50 vara. En la gran Calle Doce, preciosa avenida, 12x46, a $3.50 vara y una esquina pequeña, a la brisa, de 21x23, en $3.50 vara.

LA SIERRA
CALLE 6 PRECIOSA ESQUINA, ómnibus por el frente, 23 por 28, a $4.75 vara y solares centro en la misma calle, sombra, a $4.75 vara.
PRIMERA, ENTRE OCHO Y DIEZ, con buen frente de 12 varas, acera sombra, calle asfaltada, ómnibus en la esquina, terreno llanito. $4.00 vara.
CALLE CATORCE, CON TRANVIA POR EL FRENTE, acera de sombra, ómnibus a la puerta, rodeado de magníficas casas, a cuatro pesos vara.

ALMENDARES
CALLE LANUZA, LINDANDO CON MODERNAS RESIDENCIAS, un solar de 10 varas de frente por 44 de fondo. Alto sobre la acera, todas las cercas construidas, y hasta la fosa. En $2.50 vara es un regalo.
EN QUINIENTOS CINCUENTA PESOS, PARCELITAS A LA SOMBRA, lindando con casas modernas, calle G, entre 14 y 16. Miden 10x22 varas.

ALTURAS DE ALMENDARES
AVENIDA DE LA PAZ, CON HERMOSO FRENTE DE DIECISIETE VARAS, en la parte alta, 574 varas, a $5.50 la vara.
A LA SOMBRA, CASI ESQUINA A AVENIDA LA PAZ, en la calle Alturas, en la parte más alta de este saludable Reparto, un solar de 600 varas, con frente de 16, en $3,000.00.

MENDOZA
FRENTE AL PARQUE, a la sombra, con todas sus cercas ya construidas por tener a los lados modernas residencias, un precioso solar de 12 varas de frente, a $3.50 vara.
PRECIOSA PARCELITA DE SOMBRA, con guaguas por el frente, en Libertad, entre Sola y Goss. Mide once varas y media de frente por treinta de fondo. Precio: $1,100.00.
INMEDIATO A JUAN DELGADO, en la calle O'Farrill, hermoso solar de 12.50 varas de frente, con guaguas en la esquina; llanito, A DOS PESOS VARA.
EN SETECIENTOS VEINTE PESOS UNA PARCELA, próxima a la guagua en la calle Sola, con buena calle, alcantarillado y agua, midiendo 10x24.50.

RAMON RODRIGUEZ
Teléfono M-6543
Obispo 305

CASA EN $4.800
Concepción Víbora, cerca de la Calzada, sala, saleta, 3|4, baño intercalado, patio y traspatio. Salud 7. Telf. A-7944. López.

VENTAS

CASAS

¡OCASION! MAGNIFICA CASA
En calle asfaltada inmeliata gran Ave. Serrano, Jardín, portal, sala, comedor, cinco habitaciones, amplias, etc. Pudiendo dar buena renta. Precio acomodado. M-6513.

NEPTUNO, ESQUINA
Edificio de 3 plantas esquina, en Neptuno entre Galiano y Belascoaín, rentando $130.00. Es una verdadera oportunidad. También vendo junto a Neptuno, casa 2 plantas: $7,900. O-Reilly 251, departamento 407. Teléfono M-1072.

SANTOS SUAREZ
$4,900
Soberbia casa, jardín, portal, sala, hall, 3 habitaciones lujoso baño intercalado, comedor, pantry, cocina, cuarto de criado, baño, patio y garage. O-Reilly 257, departamento 407. M-1072.

CASA BUEN RETIRO
Por ser negocio de oportunidad se vende urgentemente, casa de citarón esquina fraile, a una cuadra de la Avenida con 24x45 varas terreno, compuesta de jardines, portal, sala recibidor, gabinete, hall, comedor al fondo, tres cuartos amplios, baño moderno, dos cuartos de criados con servicios, garage, patio con frutales, se da en $6.000. Metropolitana 352. Telf. M-7242. Bustamante.

CHALECITO REPTO. LA SIERRA
Calle 1a. próxima a 4, tiene jardín, portal, sala, hall, comedor al fondo, dos cuartos uno alto, baño moderno, cocina, patio y garage. Precio $3.600. Metropolitana 351 M-7242. Bustamante.

BUENA VISTA
Próximo a doble línea de tranvías y guaguas, casa citarón, techos monolíticos, compuesta de jardín, portal, sala, comedor, dos cuartos, baño completo, patio, se da en $2,600. Metropolitana 531 M-7242 Bustamante.

SOLAR BUEN RETIRO
Esquina en la Avenida de 20x34 varas a una cuadra doble línea tranvías a $3.00 la vara. Metropolitana 351 M-7242. Bustamante.

LA SIERRA
$9.500
Moderna casa con jardín, portal, sala, hall, 4 habitaciones, baño intercalado, comedor al fondo, pantry, cocina, cuarto de lavar, cuarto de criados con servicios, garage para dos máquinas, traspatio. Omnibus en ambas esquinas. Acera de sombra. Tranvías a una cuadra. Informes; Pedro de la Cuesta. A-8697. y FO-2419.

ALMENDARES
$3.350
Verdadero chance en este precio. Moderna casa con portal, sala, 2 habitaciones, baño completo intercalado, comedor al fondo, pantry, cocina, patio lateral y entrada para garage. Tiene buena renta. Calle A. No. 48 entre 16 y 18. Ruta 28 por la puerta y tranvías por el fondo. Acera de sombra Pedro de la Cuesta. A-8697 y FO-2419.

CALLE SAN MARIANO RESIDENCIA EN $16,000
Se vende residencia de esquina en lo mejor de la calle San Mariano, reparto Mendoza, compuesta de jardines, portal, vestíbulo, sala, recibidor, hall, 4 grandes habitaciones, 2 baños intercalados, gran comedor, con zócalo, cocina, pantry, despensa, cuarto y servicio de criados, lavandería y garage para 2 máquinas, ocupa 1,112 varas de terreno. Informes: J. P. Quintana e Hijo, Chacón 203. M-8182.

NICANOR DEL CAMPO
$9.500
Chalet moderno en acera de sombra, Fabricación de primera. Con gran jardín, portal, sala, 2 habitaciones, baño completo intercalado, comedor pantry-cocina, terraza al fondo, cuarto y servicio de criados, garage. En los altos, amplio recibidor, 2 grandes habitaciones, lujoso baño intercalado, terraza al frente. Magníficas vías de comunicación. Llaves Pedro de la Cuesta A-8697 y FO-2419.

ALMENDARES
$9.500
Residencia en la gran calle E en acera de sombra. Citarón y monolítica. Con ómnibus por la puerta. Compuesta de: Jardín, portal, sala, 3 habitaciones, hall, baño intercalado, comedor al fondo, pantry, cocina, cuarto y servicio de criados, garage. Toda pintada de aceite y decorada. Detalles de confort. Informes Pedro de la Cuesta A-8697 y FO-2419.

SE VENDE CASA APARTAMENTOS en lo más alto de Marianao. Calle San Luis No. 6 casi esquina a Almendares. Dueño, Luis Medina, San Miguel 159, platería.

VENDO AYESTARAN 629 3 PLANtas monolíticas modernas, sala, saleta, cuatro cuartos cada planta, $14.000. Se dan facilidades pago. Teléfono I-5651

CASA SANTOS SUAREZ
Moderna en la mejor calle tiene portal, sala, saleta, tres cuartos de 4x4 baño moderno, comedor al fondo, pantry, cuarto criados con servicio, garage y traspatio, toda citarón y techos monolíticos. Precio $7,500. Metropolitana 531 M-7242 Bustamante

SE VENDEN DOS CASAS DE MADEra y mampostería frente de azotea portal, sala, dos cuartos comedor, cocina y servicio patio y traspatio; cada una. Reparto Juanelo a dos cuadras de la calzada Luyanó se dan baratas su dueña en Prado 561 habitación número 33

ALTURAS: $11,500
Próxima avenida de la Paz y avenida América una planta jardín, portal, sala, comedor, 4 habitaciones, garage cuartos criados $11.500 otra regia residencia $22.000. Gerardo Mauriz, M-7586 Metropolitana 538.

VEDADO: $16,500
Nuevo chalet 5 habitaciones 2 baños garage $16.500, otro chalet 4 cuartos, garage $11.000; chalet nuevo calle 23, $12.000; otra una planta 4 habitaciones, 2 baños colores, garage $9.000. Gerardo Mauriz, M-7586 Metropolitana 538.

MIRAMAR, 5a. AVENIDA
Residencia de esquina otra a la entrada de Mirámar linda residencia, $22.000; otra $14.500; otra $10.000; otra Almendares preciosa muchos frutales, glorieta $15.000. Gerardo Mauriz M-7586 Metropolitana 538.

REPARTO LA SIERRA
Se vende preciosa casa, propia para matrimonio recién fabricada, amplia, lujosamente decorada, confortable, construcción de primera para el gusto más exigente, lugar inmejorable a la sombra; está habitada por sus dueños. Precio $9.500. Calle 10 Nro 66 entre 9 y 11

EDIFICIO PARA RENTA
Pegado Carlos III vendo 10 casas $21.000, dejo $8.000 al 6 por 100, otra cerca Reina 6 casas $14.500; otra cerca San Lázaro 6 casas 3 plantas, $11.000, otro 10 casas nuevas cerca Crusellas $18.000. Cuba 64 departamento 7, A-6612 Romero.

CRESPO 3.1|2 PLANTAS $11.500. Aguia 3 plantas $16.000, Escobar junto Neptuno 2 plantas $12.000; Escobar 2 plantas 6x25 $10.500 Escobar 3 plantas $8.300. Cuba 64 A-6612 Romero.

$5.700 DOS PLANTAS MONOLITIco otra 2 plantas $6.300, cerca Belascoain junto Neptuno una planta, $5,300, cerca San Lázaro 2 plantas, $8,600, junto Consulado una planta, 3 casas $4.500, $6.000 y $5.700. Cuba 64 A-6612 Romero.

PEGADO COLEGIO BELEN Y CALzada Columbia vendo regia casa sin estrenar jardín, porta, sala, hall, 3 cuartos, baño azul, garage, pantry, cocina 1 cuarto y servicios criados. Cuba 64 departamento 7 A-6612 Romero

VENTAS

48 CASAS

INVERSIONES
Vendo y compro casas y solares, dinero en hipoteca en la Habana y repartos. Mucha reserva, prontitud y honradez en las operaciones. Victoriano Alvarez. FO-3786, 14 y D, Reparto Almendares.

EN $3.900 VENDO LA CASA MUNIcipio 210 Jesús del Monte, portal, sala, 3 cuartos, comedor y 1 cuarto alto, patio y traspatio con frutales; mide 7040 y de citarón, calle asfaltada magnífica comunicación. Informan en la misma.

VENDO PRECIOSA CASA ACABADA fabricar Avenida Acosta entre Santa Catalina y Octava, Víbora. Jardín, portal, sala, 3 habitaciones, baño intercalado, comedor fondo, monolítico, patio y traspatio. Está pintando. Ruta 25 esquina, tranvía a 2 cuadras. $3.500 Alberto Cuervo, Edificio «La Metropolitana» 342. M-2808. O-Reilly y Aguacate.

VENDO HERMOSA RESIDENCIA, acabada de construir, Estrada Palma entre Mayia Rodríguez y Goicuria, jardín, portal, tres cuartos, baño intercalado, comedor hall, pantry, cocina, cuarto de criados con baño completo, garage, terraza al fondo y además gran patio independiente. Acera de la sombra en o más alto y fresco con abua abundante.

¡¡GANGA!! ¡¡GANGA!!
$3,100
AMPLIACION ALMENDARES
Jardín, portal, hall central, 5 cuartos, baño intercalado, comelor, cocina, cuartos de criados y baño, amplio patio, garage $3.100. M-1072.

JESUS DEL MONTE. VENDO URgentemente espléndida residencia, techos monolíticos, 2 plantas, pisos granito, propia clínica, colegio o industria. Actualmente desocupada. G. del Monte. Habana 264 M-2474.

SANTIAGO DE LAS VEGAS. EN EL mismo pueblo, vendo lote frente Ferrocarril 40,000 metros probio industria por facilidad comunicación y además tiene agua, G. del Monte, Habana 264. M-2474.

CASA ACABADA CONSTRUIR, ELEgante. Ampliación Almendares, calle 11 entre 6a. y 5a. Portal, sala, 2 grandes cuartos, garage, terreno 1 cuadra ómnibus, $5,400. Directamente. Metropolitana 438. Telfs. M-9335 y F-3352.

SANTOS SUAREZ $2,500 TRANVIA por la puerta, portal, sala, comedor, 5 cuartos de mampostería. Otra pegada al tranvia, portal, sala, comedor(. cuartos, baño $3.500 M-7167

VEA ESTA CASA Y OFREZCA EN moneda nacional. Corprará usted la mejor propiedad que se puede adquirir, situada en Marqués González 863 entre Figuras y Benjumeda. Compuesta de sala, saleta corrida, cuatro cuartos, baño intercalado de gran lujo, servicios de criados, cocina de gas y carbón, calentador y conexión para refrigerador eléctrico. Informa su dueño, Aguiar 305, altos. Telf. A-7830. Puede verse de 8 a 11 a. m. y de 1 a 5 p. m.

J. P. Quintana e Hijo
INVERSIONES
Compramos y vendemos casas, solares, fincas rústicas, dinero en hipoteca.
CHACON 203 M-8182

VEA ESTA CASA Y OFREZCA EN moneda nacional. Comprará usted la mejor propiedad que se pueda adquirir en San Lázaro 806, entre Vista Alegre y Carmen, a una cuadra de la Calzada de la Víbora, construcción de gran lujo. Compuesta de portal, sala, saleta corrida, cuatro cuartos, baño intercalado de gran lujo, comedor al fondo, cocina, servicios de criados. Informa su dueño, Aguiar 305, altos. Telf. A-7830. Puede verse de 9 a 11 a m y de 1 a 5 p. m.

49 SOLARES

VENDO 40.000 METROS CARRETEra Central entre Marianao y Arroyo Arenas, propia para finca recreo, 80 centavos metro y media caballería en los repartos con motivo tanque Rafael Prado FO-9475

VEDADO — SE VENDE BARATO un solar muy bien situado, calle 19 entre 18 y 20, casi esquina a 18. Mide eproximadamente 12 por 50 varas, Ultimo precio $6 la vara, Informan: Telf. F-3936

SOLAR SANTOS SUAREZ $2.50 VAra Libertad entre Juan Delgado y D-Strampes. 12x48 varas 576 $1,440. Venta urgente. Salud 610 departamento 3 U-5826 Lizosoain.

AMPLIACION ALMENDARES: AVEnida 5a. y calle 10. Solar esquina 781.10 varas a $4.30 vara mitad de contado y resto 6% interés, rodeado valiosas residencias, pudiendo hacerse casita al fondo. González, Cienfuegos No. 159 altos, entre Gloria y Misión.

SOLARES, LOTES, PEQUEÑAS PARcelitas de terreno. En el Vedado, Alturas de Almendares, 5a, Avenida Miramar, Playa de Marianao, cerca de «Hijas de Galicia». Las mejores medidas en la mejor situación a los mejores precios. López Garrido, Real 107. FO-7494.

CASITA ATRACTIVA
En buen reparto $950; otra $850; Departamento mampostería, Lawton con garage, próxios Avenida Porvenir (Lawton); baratos. Solares Vedado, Almendares, Santos Suárez, Mendoza; bajos precios. M-6513.

Mendoza y Ca.
VENTA DE SOLARES
Usted desea comprar y nosotros deseamos vender.
Tenemos más de 700.000 varas urbanizadas en los mejores repartos.
Visítenos e infórmese sin compromiso.
Vendemos muy barato a precios de actualidad.
Mendoza y Ca.
Obispo 305
Telf. M-6921

SE VENDE UN SOLAR DE 1132 VAras situado en La Sierra en la calle A entre 2 y 4 a dos cuadras de la Quinta Avenida y a una cuadra de donde pasan los ómnibus La Sierra, precio de ganga $5.00 vara el único solar que falta por fabricar en toda esa manzana. Informan en el teléfono F-8052

MIRAMAR PARCELAS CON MUcho frente y poco fondo en los mejores puntos de Miramar, cerca del tranvia desde $2.250 Alberto de Ayala FO-3703

VENTAS

49 SOLARES

SOLAR DE 10 x 35 A $2.50 VARA acera brisa calle 8. Informa: D. T. Silva. FO-2149. Pasaje «D» No. 25 entre 8 y 7, Reparto Buena Vista.

SOLAR A $1.30 VARA CALLE cerca Avenida 5, acera brisa. Informes: D. T. Silva. FO-2149. Pasaje «D» No. 25, entre 8 y 7, Reparto Buena Vista.

SOLARES PLAYA DE MARIANAO
A precio de oportunidad. Solar de esquina con 1,046 metros. Verdadero lugar de descanso con comunicación a dos cuadras, calles asfaltadas y a dos cuadras de la Playa. Informes, Pedro de la Cuesta. A-8697 y FO-2419.

FRENTE A BELEN, CALLE 6, ENtrada hermosa esquina fraile, mide 17x24, $1.300, otra parcela 12 por 24 $900. Le fabrico casa de primera, 3 cuartos etc. $4.000. Marrero M-7774.

GANGA, VEDADO. VENDO SOLAR esquina, calle 19 y 24. Mide 26 por 24.37, $6.50 vara. También parcela calle 19, mide 9.45 por 26, $2,000. Marrero. Aguiar 117. M-7774.

SOLAR DE 7 x 27 POR $199, CALLE 8 y Avenida 8, acera brisa. Informan: D. T. Silva, FO-2149. Pasaje «D» No. 25, entre 8 y 7, Reparto Buena Vista.

SOLAR DE 7 x 27 POR $299 AVENIda 8a. y calle 8. Informa: T. D. Silva. FO-2149. Pasaje «D» No. 25, entre 8 y 7, Reparto Buena Vista.

ALTURAS DE ALMENDARES
Se vende solar en la Ave. de la Paz, próximo a la Calzada de Columbia 18x50 a $5.75, otra en la Ave. de Bélgica único por fabricar otro Ave. de América 20x40 a $9, otro Ave. de los Aliados, 17x40 a $6.00 vara, otro pegado al puente 18x50 a $5.50. Informes J. P. Quintana e Hijo, Chacón 203. M-8182.

ALTURAS DE ALMENDARES
Se vende el solar No. 42 de la manzana No. 6, situada en la Ave. de Almendares entre La Paz y Ave. de la Tropical, al fondo de la casa del conde de Rivero. Mide 15.58 por 47 varas, igual a 807 v. Precio a $5.99 vara, importa $4.836. Su dueño FO-2188.

SOLARES y PARCELAS

AMPLIACION DE ALMENDARES
PARCELITA A LA SOMBRA en $690, a una cuadra del parque y a una cuadra de las guaguas, con buena cimentación en la superficie, planita y al nivel de la acera. Mide doce varas de frente por 23 de fondo. La única en todo el reparto!
CERCA DE LA IGLESIA, a una cuadra de los tranvías y de las guaguas, un solarcito con 12 varas de frente, a dos pesos y medio la vara.
CALLE DOCE, LA GRAN AVENIDA CENTRAL, un solar completo de 12 varas de frente por 46 de fondo, con las cercas ya construídas, lindando con moderna residencia, llanito, a $4.25 la vara.
CALLE DOCE Y AVENIDA DOCE, POR DONDE VAN LOS TRANVIAS, guaguas al frente, de figura cuadra (30 varas de frente por 33), a la sombra. Una buena adquisición en cinco pesos vara.

SANTOS SUAREZ
SANTA EMILIA, CASI ESQUINA MENDOZA, magnífico solar con guaguas al frente, que mide 10x43 varas, a $4.00 vara.
A TRES PESOS VARA EN LA CALLE DUREGE, entre Santa Irene y San Bernardino, midiendo 9.56x38.

LAWTON
CALLE CATORCE, ESQUINA A TEJAR, con 600 varas, en $1,200.00, y una parcelita en el mismo lugar, de 8x27, en $450.00.
FRENTE AL TRANVIA, en Dolores y Calle 16, con guaguas por el frente, una magnífica parcelita de 12x24 varas, a $2.00 la vara.

ALMENDARES
EN QUINIENTOS cincuenta pesos, pequeñas parcelas a la sombra, de 10x22 varas, Calle G, entre 14 y 16.

AMPLIACION MENDOZA
AVENIDA MAYIA RODRIGUEZ, solares de 14.15 varas de frente, altos sobre la acera, ómnibus por el frente, $3.50 vara.
MAYIA RODRIGUEZ y Patrocinio, pequeña esquina de 23x26 varas, $2.75 vara.
EN CALLES Libertad, Sola, Unión, Luis Estévez, parcelas pequeñas de 14x26 y 10x24 varas, a $3.00 vara.

Para informes:
MENDOZA CIA.
OBISPO Nº 305.
TELEFONO M-6921.

VENDO SOLARES CHICOS, 6X20 MEtros, $300, esquina 10.50x20, $425. Varios más, calle 7 entre Avenidas Sexta y Séptima. Dos rutas FO-3518. Buenavista. Directo.

VENDO SOLAR ESQUINA BARATIsimo 40 varas por Villanueva y 27 por Municipio. Informes Guasabacoa 704 altos.

VENDO CUATRO SOLARES EN mil pesos Octava Avenida y calle Ocho Buena Vista. Caamaño A-7729

A 20 minutos del centro de la ciudad SE VENDEN CUATRO SOLARES 5a Ave. esquina calle Cuatro Buena Vista Informan U-1427

MIRAMAR $4 VARA
Vendo solar de centro en la calle 8 entre 5a. y 3a. Aveds. 20 varas de frente por 53 de fondo. Superficie 1,126 varas $4. Olózaga 8 esq. 3a. Ave. Rep. Miramar FO-3752.

GANGA. LOTE FRENTE CALZADA Jesús del Monte, entre Luz y Pocito, unido, mide 35 por 45 varas, todo o parte. Precio: $6.75 vara. Marrero. Aguiar 117. M-7774.

TERRENOS VEDADO. FRENTE CAlle 23, parcela, 9.45 por 40. $10.00 vara, calle 12 entre 23 y 21, sombra, 24 por 58.96. $12.50 vara. Marrero. Aguiar 117. M-7774.

VEDADO, LINEA $4.50 MT.
16x33 a $4.50 próximo calle 17, 12.50x30 $3.300; otro 12x22.66 metros a $12.50; otro esquina .66x22, $12.00 metro otro 13.90 vs. por 62 vs a $4.75 vara. Gerardo Mauriz, M-7586 Metropolitana 538

GANGA, VEDADO, VENDO SOLAR esquina, calle 19 y 24. Mide 9.45 por 26. Oficina: Marrero. Aguiar 117. M-7774.

HABANA, TERRENOS. CALZADA San Lázaro, mide 11.75 por 29.70, $38 metro. Otro calzada San Lázaro frente dos calles, 1,108 metros, $30 metro. Marrero. Aguiar 117. M-7774.

OPORTUNIDAD VEDADO SOLARES, calle G, Avenida Presidentes, próximo 23, 13.66 x 50, $22 metro. Calle L, próximo 23, sombra(14 x 38. $22 metro. Marrero. Aguiar 117. Teléfono M-7774.

M.E.C.D. 2016

VENTAS

49 SOLARES

SOLARES

De todas las medidas y precios al alcance de todas las fortunas buenas calles y las mejores vías de comunicación. Informa personalmente al comprador
VICTORIANO ALVAREZ
14 esquina a D. Almendares
FO-3786

AMPLIACION ALMENDARES: AVEnida 5a y calle 10 solar esquina, 782.10 varas a $4.30 cara, mitad de contado y resto 6 por 100 interés, rodeado valiosas residencias, pudiendo hacerse casita al fondo. González, Cien fuegos Nro. 159 altos, entre Gloria y Misión.

PARCELA EN MIRAMAR

Se vende una parcela de 20x25 m. parte del solar No. 1, manzana No. 53, 14 entre 1 y 3. Todos los linderos fabricados. En este mismo solar en parcela de la esquina se empezará a construir dentro de breves días. Precio $5.50 la v. Informes su dueño A. Alvarez, Aguiar 305. Teléfono A-7830.

Ingeniero Morales

Corretajes. Administración de Bienes Estudio de Ingeniería. Manzana de Gómez 343
Teléfono M-1495
CASAS

Galiano cerca de San Lázaro. Tres plantas, Solar 143.00 m2.

Amistad cerca de Neptuno. Dos plantas. Solar 110.24 m2.

Línea cerca del Edificio López Serrano, Chalet dos plantas. Solar 663..00 metro cuadrado.

Calle 19 cerca de 23. Dos casas de dos plantas y cuartería. Solar 683 m2.

Calzada cerca de 12. Dos plantas, solar 683.00 m2. Y otras.

SOLARES

Calzada de Puentes Grandes, Esquina de 2.700 vs. a $3.00. Almendares 2 solares de 750 vs. a $2.00.

Lawton calle Tejar, solar de 294 vs. a $2.00 y otros.

REPARTO KOHLY, COLINAS Y RIberas del Dio Almendares y reparto Kohly, Alturas del Vedado. — Se venden solares de centro y esquinas, parcelas grandes y chicas. Primer Reparto salida Puente Almendares, el de más porvenir por ser el más próximo al Vedado, por lo saludable, por su gran altura y fresco,por su panorama no igualado en ningún reparto y por su hermosa vista al río Almendares. Trato directo con compradores. No se pagan corretajes ni sobre precios. Manzana de Gómez Nro. 254

TRES PARCELAS 6.52 x 13 METROS a $12 metro, pegado Belascoain, Mercado Unico. Facilito proyecto, López Barrié, Obispo 307, casa Cacheiro, trato directo.

SOLARES A PLAZOS SIN INTERES

Vendido ya completamen el reparto «Lotería», ofrecemos la «Ampliación» frente Carretera Central, nueva finca con parcelas, 500 varas, a 40 cts., 50 cts., 60 cts., 70 cts. vara cubana, $10.00 entrada y $3.00 mensuales. Crédito de cinco años para pagar un solar cómodamente, sin abonar interés alguno. Calles, agua de manantial, luz, teléfono. ¡¡Corra!! y separe su parcela. Se están acabando. Construya su casa entre palmas criollas, frente a paisajes llenos de armonía. Tenga su pequeña granja. Viva tranquilo. Lo más bello de los alrededores de la Habana, a 15 minutos de distancia, 5 centavos ómnibus. El colegio Simón Bolívar a una cuadra del reparto. Informes en el reparto «Lotería», 9 a. m. y 7 p. m. todos los días. Telf. M-7519 y F-4013. El Cotorro es un pueblo alegre, simpático, próspero y sano. Viva en él.

GUANABACOA VENDO PARCELA terreno 1.000 mts. cuadrados calzada Villa María esquina Corral Falso, le pasan 4 líneas de guaguas, preguntar Abelardo Pérez, C. Falso 221 Guanabacoa.

SOLAR FRENTE CALZADA COLUMbia, entre Mendoza y Godínez, único por fabricar, propio industria, casa apartamentos, etc. Mide 15.32 por 47.17. $3.75 vara. Marrero. Aguiar 117. M-7774.

50 FINCAS RUSTICAS

FINQUITA DE 5,200 METROS VENdo en Jaruco hora y media de la Habana en $600, está cerca del Central Hershey, buena tierra. Informan Barce ona Nro 56 altos.

VENDO FINCAS EN VEREDA, SAN Antonio, Bejucal, Alquízar en Carretera de 1 a 6 caballerías, se cambia cor casas. Informes Dragones 52 café Martí, García.

38 CABALLERIAS $19,000 CARRETERA CENTRAL

Soberbia finca de 38 caballerías de tierra con gran frente a la carretera central, 20 casas de vivienda, río, 20 casas curar tabaco, cerca 10 caballerías monte firme, tierras mulata y negra, especiales para tabaco, caña y frutos menores. Guaguas por su frente cada 10 minutos. O-Reilly 251 departamento 407. M-1072.

FLORIDA, 100 CABALLERIA $18,000

Entre Ciego de Avila y Florida 100 caballerías $18.000, tiene 1.000 cabezas de ganado tiene parte empastada y parte monte criollo, es la gran oportunidad. Gerardo Mauriz, M-7586 Metropolitana 538

550 CABALLERIAS, RIOS A $400 CABALLERIA

Varios ríos fértiles, le pasa el tren estación chucho, hay una mina de 10.000,000 de metros cúbicos arena silis, buenos pastos hay 3.000 cabezas de ganado. Gerardo Mauriz, M-7586, Metropolitana 538

CEIBA DEL AGUA 12 CABALLERIAS: $25,000

Magnífica finca buena casa, mucha agua motores tuberías regadío, buena tierra muchas obras frente carretera, bien cercada, siembras casas trabajadores, tanques. Más informes Gerardo Mauriz M-7586 Metropolitana 538

VENDO MI FINCA A 26 KILOMEtros. Tiene luz eléctrica, es casi una caballería, frente a la carretera, con parada tren y tranvía eléctrico. Gran arboleda, un pozo fértil con tanques, tubería, dos casas y otra de tabaco, garage, tierra de primera. Es ganga en $4,200. Para más informes: Julio, 10 de octubre 1,003. I-3898.

PARA FINQUITAS

En la Lisa, lote de 210,000 metros dividido en lotes de 7,000 y 50,000 metros, urbanizado con aceras y calles y agua con tuberías de 4 pulgadas, terreno alto, frente a la Línea del Ferrocarril, se vende a 75 centavos el metro y se oyen ofertas por todo el terro, está a cien metros de la Calzada. Fernández y Vidal, Aguiar 556, bajos. A-9112 y M-1506.

51 ESTABLECIMIENTOS

APROVECHE »VENDO MUY BARAto magnífico café cantina en punto ideal. Amplio contrato. Tabú. O-Reilly y Villegas.

VENTAS

51 ESTABLECIMIENTOS

VENDO BODEGA ASOMBROSO NEgocio $500. Poco alquiler, mucho contrato tiene vivienda buen barrio. Informes Carbal o café La Diana Reina y Aguila.

VENDO BODEGA EN BARRIO ARIStocrático refrigeración $2,600, café echería vende $35 diarios, $2.500; Vidriera tabacos surtida $1.500; Lujoso kiosco batidos, $550. Teniente Rey y Xillegas Vidriera café Alfredo.

VENDO BARATO CAFE FONDA, mucho tránsito, no paga alquiler, recoje buen contrato venta diaria contado más de $30.00 se da en $850 informes Belascoain 1157

VENDO GRAN LECHERIA LO MAS moderno $1,200; otra $1,500; otra, $950. 1500 más todos precios, 2.500 cafés-barras 2.000 bodegas 450 panaderías, Sederías, Vidrieras tabacos, gangas; 15 cines, 25 boticas 125 tiendas ropa 20 hoteles, casas huéspedes Prado y Dragones café M-4729 Yáñez

APICULTORES VENDO 3 APIARIOS magníficas condiciones, para trabajar 6 meses zafra consecutivos 500 colonias, produce 4,750 a 6,500 galones anuales. Peralejo Nro 40 Artemisa. Ciriaco Laucirisa.

VENDO CAFE, BAR, RESTAUrant, vidriera de tabacos, cigarros y quincalla, cerca Capitolio en $5.000. Admito socio para que lo administre. Informes Dragones 52 café Martí, García.

SE VENDE HOSPEDAJE POR EMbarcar su dueño, contrato cuatro años buen lugar se da barata. Informan Zanja 110 garage, sólo de 9 a 12 .No corredores.

GANGA PELETERIA AL 80 POR 100 de su valor. Alquiler $17 mensuales, con pequeña vivienda. Existencia sobre $3.000 se dan facilidades Informan: Luz 63 y Telf. M-1805

VENDO FONDA O ENSERES EN perfectas condiciones $150. urge. Oficios 358 José Rey.

VENDO MI NEGOCIO DE REPARTO con camión, enseres, poca inversión, buena utilidad, magnífica oportunidad hombre trabajador, lo doy barato. No puedo atenderlo. Véame pronto. Triana: Crespo 110, altos.

TRASPASO NEGOCIO CASA DE huéspedes con 15 habitaciones completamente ocupados, lugara mravilloso Telf. F-5631.

SE VENDE CAFE-CANTINA Y REStaurant en $4,000.00, con facilidades de pago. Costó $20,000.00, situado en lo mejor de la capital, radio de Galiano a Prado y de San Rafael a Neptuno. Tiene buen contrato y paga poco de alquiler. Informan: Chacón 203, Habana. J. P. Quintana. M-8182.

VEDADO, BODEGA CANTINERA
Calzada $1.400 los tiene en existencia, otra Jesús del Monte sola esquina $450.. Café Lechería $750. Vidriera tabacos, cigarros y quincalla con teléfono calle comercial $300. Café restaurant lo mejáor del Parque. Venta diaria: $150, $8.000. Carballo café La Diana, Reina y Aguila de 2 a 6 p. m.

VEDADO, BODEGAN CANTINERA
Calzada $1.400 los tiene en existencia, otra Jesús del Monte sola esquina $450. Café Lechería $750. Vidriera tabacos, cigarros y quincalla con teléfono calle comercial café restaurant lo mejor del Parque. Venta diaria: $150. Carballo café La Diana, Reina y Aguila de 2 a 6 p.m.

AHORA ES EL TIEMPO PARA COmenzar un negocio independiente con pequeño capital obteniendo representación exclusiva de acreditado artículo americano. Fácil venta, buenas ganancias. Vea Sr. Ashman, Hotel Alcázar de 1-3 y 7-8 p.m.

VENDO SALON DE REFRESCOS SOda y batidos el mejor de barrio. Si le interesa establecerse en el giro no deje de verlo, contando con 1,500 pesos hará el mejor negocio de esta clase. Concepción y San Anastasio, Lawton guaguas y tranvías por la puerta.

POR NO SER DEL GIRO VENDO bodega cantinera, sola en esquina. Precio $1.200.00. Alquiler mensual: $14.00 Piñera y Cocos. Cerro.

52 BOVEDAS Y PANTEONES

150 PESOS

Eso es todo lo que usted necesita para hacerse propietario de una bóveda con su respectivo osario, toda construída de concreto, con tapas de mármol de seis centímetros de espesor y argollas de bronce.

NO PAGUE MAS

Estas bóvedas están situadas a sólo una cuadra de la Capilla Central y constituyen lo más económico y sólido que se puede conseguir en el Cementerio de Colón.

MARMOLES PENNINO
INFANTA NUM. 1056
TELEFONO U-2242

53 AUTOMOVILES-ACCESORIOS

VENDO EN $60.00 BUICK 7 PASAjeros abierto. Buen estado y gomas nuevas. Calle 9 esquina Avenida 10, Ampliación Almendares, Marianao.

VERDADERA GANGA, SEDAN FORD 1937, de cuatro puertas, motor chico de 60 H. P. está reconstruído y revisado como nuevo, en quinientos pesos. Muchas otras gangas como ésta. Carvajal S. A. Agencia Ford de Marianao.

PRECIOSA CUÑA BANTAM, 1938, TIpo sport, 90 kilómetros por galón, completamente nueva, se vende con muchas facilidades. Carvajal, S. A. Agencia Ford, Marianao.

CAMIONES FORD Y CHEVROLET modernos, con carrocería de estacas y chapa, garantizados; estamos liquidando varios. Facilidades de pago. Agencia Ford de Marianao.

GANGA, VENDO POR EMBARCAR Chevrolet Standard 38, con baúl, completamente nuevo 16.000 millas recorridas. Véame Sitios 517 de 12 a 2 o llame al U-3793. Fernández.

FORD DEL 35 DOS PUERTAS MEcánicamente perfecto, se vende a primera oferta, razonable, para verlo Gordon Concha 1002 a horas de trabajo.

VENDO FORD 38 4 PUERTAS DE lujo radio cuña Chevrolet 31 turismo carro chico 32, 4 puertas está nuevo vea estas gangas. 23 entre 12 y 14 garage P. por Cecilio.

PLYMOUTH DEL 36 Y 37
Hay varios. Se dan muy baratos. Agencia Chevrolet 25 entre Infanta y Marina U-1085 Costado del Edificio Carreño.

BUICK 37 DE 7 PASAJEROS
Como nuevo muy poco uso y sey da con grandes wacilidades de pago. Agencia Buick, 25 entre Infanta y Marina. U-1085 Costado del Edificio Carreño.

CHEVROLET 37, 4 PUERTAS
Baúl y radio, con buenas gomas y pintura. Motor en perfectas condiciones. Puede verse en Agencia Chevrolet 25 entre Infanta y Marina. Telf U-1075 Costado del Edificio Carreño.

STUDEBAKER 37
Con radio reparado y garantizado. Se vende con facilidades. Agencia Chevrolet 25 entre Infanta y Marina Tel. U-1085 Costado del edificio Carreño.

BUICK 1938 ESPECIAL
Motor chico con muy poco pso. buenas gomas radio, mecánicamente perfecto. Agencia Buick 25 entre Marina e Infanta U-1085 Costado del Edificio Carreño.

VENTAS

53 AUTOMOVILES-ACCESORIOS

VENDO FORD 31 CUATRO PUERtas gomas nuevas a prueba $220 con tado doctor Martínez Arroyo Apolo 4.

SE VENDE BARATO CHEVROLET del 35, eje flotante, reforzado, chassis y muelles. Propio para mudanzas o cosa análoga. Auditor y Clavel, Cerro

Carvajal S. A. AUTOS DE USO

VENDO AUTOMOVIL FORD 35, SEdan cuatro puertas vestidura cuero, radio, pintura fábrica, cinco gomas, todo en perfecta conservación, está como nuevo, lo doy barato. Véalo Mendoza Nro. 11, Santos Suárez y Santa Emilia.

FORD 29 SE VENDE CERRADO, gomas nuevas mecánica perfecta. Imprenta García y Zayas, San Miguel 657 U-2634

BUICK 1938 SPECIAL SEDAN, 4 puertas gomas blancas motor intocado, manejado dueño, flamante. Véalo y ofrezca en J Nro 411 después de uas 12 p.m.

OPORTUNIDAD FORD 36 CUAtro puertas baúl y mecánicamente garantizado en $450.00. Informa: Almeida Trocadero 360 Telf M-4750

R G

NUESTROS CARROS DE USO SON REACONDICIONADOS Y GARANTIZADOS
R & G
Grandes facilidades de pago
"AUTO MODERNO"
La Casa de Autos de Uso como Nuevos
MARINA NUM. 121
Teléfono U-3773

SE VENDE BARATO CHEVROLET del 33, eje flotante, reforzado, chassis y muelles. Propio para mudanzas o cosa análoga. Auditor y Chávez, Cerro.

PLYMOUTH 36, CUATRO PUERTAS y cuero carrocería y motor en magnífico estado. Línea Nro 702 esquina a A, Vedado Telf F-4902, verlo de 7 y media a 8 a.m. 12 m. a 2 p.m. y 6 a 8 p.m.

SE VENDE EN $350.00 UN CAMION Chevrolet de 1.1|2 tonelada con eje flotante y carrocería de cajón, en muy buen estado y con las gomas casi nuevas. Estévez Nro 4, casi esquina a Monte Telf. A-8806

LINCOLN ZERPHYS MECANICA GOmas y pintura perfectos $600, verlo Tercera Nro 56 entre 12 y 14 Almendares.

MOTOCICLETA SE VENDEN DOS Harley Davison, equipadas para reparto de leche, una tiene capacidad para 100 litros y la otra para 200litros o más. Informes: San Lázaro Nro 357 Lechería San Gabriel.

SE LIQUIDAN DOS PULLMAN SEmi nuevos para colegios; dos cuñas Citroen; dos automóviles abiertos de 7 pasajeros dos camiones, varias guaguas. Bombas Prat, Monte 995.

54 MAQUINARIAS

VENDO MUY BARATO EQUIPO REgadío completo Motor-Diesel Bomba Centrífuga. Otro Diesel Marino, Informa señor Fernández Cuba 468. Departamento 209.

WINCHES PARA BARCOS, DE CUAtro, dos y un tambor, se venden, Informan Armando Gil Telf M-7418

SE DESEA VENDER UN ESCOPLO automático de cadena. Una espigadora grande, un trompo,, dos garlopas, un cepillo y varios aparatos más Informan fábrica de muebles de Manuel Alfonso. Washington Nro 267, Cerro Telf. Nro I-5153

BARATISIMOS MOLINOS PARA maíz, gofio o materiales duros, bomba trasiego, guillotina para hojalatero. Prensa para mosaicos o baldosas. Mosaicos $27 millar. Real y Puente La Lisa (frente al Cuartel) Cotoli

VENDEMOS ROTATIVA DE IMPRENta funcionando perfectamente. Imprenta García y Zayas, San Miguel 657 U-2634. Recibimos ofertas interior de la isla.

SE VENDEN MUY BARATOS UN torno Revólver, una Fresadora, varias herramientas para hojalatería y varios troqueles para la fabricación de envases de lata. Estévez Nro 4, casi esquina a Monte. Telf A-8806

VENDO BOMBA POZO PROFUNDO, 3x3, winche, poleas, motor 20 caballos; dinamos corriente continua; railes vía estrecha y 60 libras. Acana 8x8x28 pies y mucho material hierro. Santa Catalina y Goss, frente a la Clínica Víbora. M-7600 e I-6486.

SE VENDE PLANTICA ELECTRICA 5 Kw. Motor Kerosene 20 cs. Tractor Monarch 30 gasolina. Dunque vapor 1 y cuarto pulgadas. Informan: Justicia y Municipio.

VENDO UN MOTOR DE UN CUARto, otro de medio caballo eléctricos y un calentador de agua para el baño. Pueden verse en Cristina No. 420.

BOMBA NEPTUNO CALIDAD GArantía y satisfacción del cliente. Nada mejor. Reparaciones bombas y motores. Se compra torno chico. Egido 585 casi esquina a Acosta Telf. M-5244

VENDO PLANTA DE HIELO YORK Arti, Fry y Brosvi de 1, 2, 4, 6, 10, 20 y 40 toneladas de refrigeración y surtido de piezas y condensadores; cortina de salmuera y tanque con sus serpentinas. Bombas Duplex, 2, 4, 6 y 12 pulgadas, máquina de vapor 10 y 20 T. P. cepillo cuatro caras Fay, escoplo barrena. Manila 214, Cerro. I-6346. Hilario García.

VENDO COMPRESORES DE AIRE, 50, 100 y 200 pies p.m. centrífugas 16 por 30, winches de vapor y eléctricos, tijera y punzón de herrería, turbinas y bombas de pistón de 2, 3 4, 5 y 16pulgadas, motores de petróleo Diesell de 5. 8 y 120 H. P., motores eléctricos de 5. 7. 10. 15. 50 y 150, correas, poleas y diferenciales. Manila 314, Cerro I-6346 Hilario García.

VENDO PAILAS DE COBRE Y PAsadores de guayaba, combas de con fituras, molinos para maíz y sal de 6 mazas Nordi, molino desintegrador y para almendra, planta de eter pasteurizador Burell, bombas de pozo profundo Triplex de 8 pulgadas para 500 galones por minuto. Manila 314, Cerro I-6346 Hilario García.

56 MUEBLES Y PRENDAS

NECESITO VENDER REGIO CUARto 3 cuerpos, grande, sin usar, diseño caprichoso, chifforraber 3 cuerpos, otro $29.00 mediano, buró, sillas, sil ones, libreros, nuevos, cama, radio. Escobar 364 San Miguel y San Rafael.

POR EMBARCARME VENDO VAJIla cristalería Baccarat, figuras de porcelana, cuadros, alfombras, pieles. Puede visitarse, Jovellar 59 entre Aramburo y Hospital, Apt. 15 teléfono 1 a 4 p.m. U-3701

VAJILLA, VASOS CRISTALES, ALfombras y otras cosas. Vedado, Paseo 655

VENTAS

56 MUEBLES Y PRENDAS

VENDO JUEGO CUARTO MODERNO 23; otro mejor tres cuerpos $40; recibidor, $15; comedor, caoba, $25; Calzada Jesús del Monte 29, altos, una cuadra Esquina Tejas.

DINERO SOBRE JOYAS
LA CASA MUXELLA
Neptuno 13 - Telf. A 0309

ANILLOS DE COMPROMISO DESDE $3.00 HASTA $100.00
"LA CASA MUXELLA"
Lamela y Torrubia
Neptuno 13 • Telf. A-0309

MUEBLES EN GANGA

Realizamos gran surtido de juegos de cuarto, sala, comedor, piezas sueltas en cantidad a como quiera. También compramos y cambiamos. Salud 203 Telf. M-1831.

MAQUINA SINGER OVILLO CENtral perfecto estado $25. Juego comedor Arte Moderno $100, un piano garantizado sin comején $75 máquina Underwood $30. Prado 115 bajos entre Refugio y Genios.

MAGNIFICO COMEDOR «CHAPENdale», enchapado, único en su clase otro estilo «Imperio», sillería tapizada en terciopelo, patas garra león. otro estilo Inglés. Precios de ocasión. «La Regencia», Suárez 18 y 20.

CARTERAS DE SEÑORA
Se desea vender un lote de 200 carteras finas de señora, todas de piel, modelos exclusivos y colores de invierno. Informes Oficios 166. Teléfono M-1805 (Almacén de Pieles).

ARTICULOS DE COCODRILO
Se desea vender un lote de 150 carteras de piel legítima de cocodrilo, así como una gran cantidad de cinturones y chancletas de la misma piel. Informes: Oficios 166. Telf. M-1805. (Almacén de Pieles).

JUEGOS DE CUBIERTOS PLATA ley, vajilla de porcelana con 127 piezas, jarra de Sevres, otra Ming, otra Satzuma, alfombras finas en tamaño grande y mediano. «La Regencia», Suárez 18 y 20.

PARTICULAR, VENDE
A primera oferta razonable, magnífico juego de cuarto, con chifforrober, propio para amueblar con lujo. No es nada común. Prado 103 1er. piso alto.

LA CASA INGLESA

SALUD No. 51 ESQ. A RAYO
Baúles y maletas de todos precios y para todos los gustos. Si usted se embarca le compramos sus muebles. Gran surtido en muebles nuevos y uso. Juegos cuarto, comedor, sala, recibidor, lámparas en varios estilos, Máquinas coser y escribir. Muebles oficina; cuadros, jarrones y variado surtido en objetos de arte. Vista hace fé. Teléfono M-7179.

REGIA BIBLIOTECA TALLADA EN caoba, único en su clase en Cuba. Juego sala francés, con sofá-ambugú, de maderas especiales. Precios de ocasión. «La Regencia» Suárez 18 y 20.

FAMILIA PARTICULAR VENDE lujoso juego cuarto último modelo, tres cuerpos butacón tiradores carey $145, regio comedor renacimiento $65 sala finísimo $45(lámpara madera. Concordia 467 Belascoain y Gervasio.

SE VENDEN FIGURAS PORCELAnas marca Meissen, Rosenthal, y Goldscheider, cristales muyfinos, figuras de bronce, pinturas en aceite, muy lindo, barato, a inspeccionar le 9-12 a.m. y 4-6 p.m. Vedado, Paseo 514 entre 21 y 23

FAMILIAS, GANGAS: MUEBLES
Juego cuarto tres cuerpos, chifforrober, tres cuartos, gavetas al centro, finos tiradores y butacón 126.00, $165.00; otros $98.00, $115.00; comedor $70.00; living-room $98.00. San Nicolás 305 entre Neptuno y San Miguel

JUGUETES TODOS NOVEDADES, necesitamos el espacio y liquidamos toda la existencia a primera oferta. Le conviene, véalos sin compromiso. Casa Daubar, Ave. de Menocal Nro. 57 esquina a 25 Telf U-1588

MITAD VALOR VENDO REGIO cuarto caoba con chifforrober butacón con gaveta diseñado de capricho mente, constriodo con toda perfección para mi uso con maderas escogidas. Escobar 256 Neptuno y concordia.

FAMILIA VENDE PRECIOSO CUARto moderno chiforrober 3 cuedpos, $125; cocina gas moderna, $25, lujoso comedor renacimiento, $85; sala chipendale $65; lámpara madera $13. Salud 262 bajos. Escobar y Lealtad.

HOY MISMO LIQUIDO UN JUEGO cuarto 3 cuerpos $29; otro $39, wino con criforrober, $65; sala, $27; comedor renacimiento barato, oportunidad casa particular. Escobar 53 San Lázaro y Lagunas.

VENDO REGIO JUEGO CUARTO DE caoba, 3 cuerpos moderno, sin estrenar, por pelea novios, mitad precio. Salud 460, entre Belascoain y Santiago. María Casares.

VENDO JUEGO DE CUARTO TRES cuerpos con precioso butacón tapizado también juego de sala lámpara de cuarto Trianon. Virtudes 618 altos entre Gervasio y Escobar.

MUEBLES EN GANGA

Juegos cuarto: $25.00; idem tres cuerpos: $40.00; sala, $10.00; comedor, desde $25.00; escaparates $9.00; con lunas: $15.00; mesas correderas: $4.00; aparadores: $6.00; sillas y 2 sillones: $10.00; neveras $10.00; máquinas coser y escribir. Se cambian y se compran toda clase de muebles pagando más que nadie.
«LA PRINCESA»
San Rafael 573 y 577, entre Escobar y Gervasio Telf. U-5926

PARTICULAR VENDE PROCEDENte casa huéspedes 12 camas madera, chicas, varios escaparates individuales, sillas, sillones, mesas comer, noche etc. Contado, precios razonables. No revendedores. I-5507. Correa 217.

VENTA JUEGO CUARTO 3 CUERpos 6 piezas, costó $150, se da por la mitad (nota) carpintero cambió y reformó, precio módico, especialidad madera dura, para muebles finos. A5-4622 Campanario 411

PULSERAS Y DIJES

Liquidamos miles de pulseras de oro y dijes de oro y platino con brillantes. Alhajas antiguas y modernas en profusión; cuadros, crucifijos, rosarios de oro, porcelanas antiguas y modernas. Juegos completos de café; té y cubiertos. Bandejas, candelabros, jarras y palanganas todo de plata maciza.
CARBALLAL HERMANOS
San Rafael Nro 618, entre Belascoain y Gervasio
M-5744

VENTAS

56 MUEBLES Y PRENDAS

VENDO JUEGO CUARTO MODERNO 23; otro mejor tres cuerpos, $40; recibidor, $15; comedor, caoba, $35; Calzada Jesús del Monte 29, altos una cuadra Esquina Tejas.

OPORTUNIDAD — REALIZO PARAtísimos cuarto caoba grande original diseño otro mediano finamente terminado otro chico, comedor Renacimiento, living-room piano, buró, sillones. Escobar 256 entre Neptuno y Concordia.

VENDO JUEGO CUARTO 3 CUERpos $80; otro caoba nuevo lunas gigantes, tiradores galalí; regalado, $100; camita personal caoba, $12.00. Antón Recio 212 entre Gloria y Rubalcaba.

MUEBLES A PLAZOS

Construimos con las mejores maderas, estilos modernos y elegantes. Grandes facilidades de pago. Admitimos muebles en cambio. Visítenos y se convencerá: «Díaz y Chao». Neptuno Nro 709 y 710, entre Belascoaín y Lucena. Telf. U-5154.

UNA NEVERA DE USO SIN REPARAR ES UNA CAJA DE SORPRESA.
Neveras americanas reconstruídas y garantizadas de uso.
FACILIDADES DE PAGO
Vea los Refrigeradores eléctricos adaptados a neveras con
LA GAVETA DE DESHIELO
y serpentín montado al aire.
RIONDA
Infanta 1059 entre Desagüe y Benjumeda, U-3960

SE VENDE JUEGO DE PALISANdro de medallón, 3 panoplias, 2 jarrones chinos tamaño grande y varios objetos más. San Rafael y Oquendo. U-2530 «La Predilecta».

SALUD 53, VENDO

Vidrieras, mostradores, contadoras (999.999) National caoba, sillas-Viena, líquino 400, usadas, mostradores, cantinas, anaqueles, tostador café y molino Konical-fruta, sillones barberos, máquinas escribir, coser, lámparas, alfombras, radios, compro, cambio y vendo. Vea ésta su casa. M-9136.

«SOFA-CAMA»
Living Rooms, «Arte Moderno» y «Estilo Inglés»

¡No pague lujo! Del fabricante a sus manos: Mueblería y tapicería «García Espinosa», San Rafael entre Aramburo y Soledad. Nota: Armazones de caoba (no comején)

JUEGO CUARTO ARTE MODERNO $20, uno 3 cuerpos menos de $32. Juego comedor barato, radio mueble $10, están nuevos, venta por reducción. Sitios No. 74, San Nicolás Rayo.

GRAN LIQUIDACION

Cómodas
Lámparas
Jarrones
Columnas
Bandejas.
Apliqués.
Cubiertos
Candelabros
RELOJES DE ESTILO

Figuras de bronce, marfil, porcelana, todo lo que necesita para adornar su casa, o para hacer un regalo de gusto, lo encuentra en esta su casa por mucho menos de la mitad de su valor.
"LA PREDILECTA"
San Rafael 803 y 805
U-2530

MAQUINAS DE ESCRIBIR

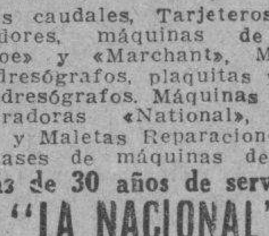

ARCHIVOS DE TODOS TAMAÑOS

Cajas caudales, Tarjeteros, relojes marcadores, máquinas de calcular «Monroe» y «Marchant», Mimeógrafos, Adresógrafos, plaquitas y marcos para Adresógrafos. Máquinas de sumar Registradoras «National», pupitres. Baúles y Maletas Reparaciones de todas clases de máquinas de oficina.
Más de 30 años de servicio
"LA NACIONAL"
Villegas No. 359, entre Tte. Rey y Amargura. A-9915

MUEBLES A PLAZOS

Sin fondo ni fiador, de los más modernos, construídos con las mejores maderas del país» Vea nuestra exposición en Compostela 802, esquina a Merced. Telf. M-1220 también los alquilamos.

VIDRIERAS

Gran surtido de uso y nuevas sumamente baratas. Véanos para cualquier trabajo de vidrieras de calle, neveras vidrieras, estantes etc. cotizaremos sin compromiso. Precios atractivos. «La Nueva Industria» Lamparilla 316.

MUEBLES A PLAZOS

VEA NUESTRO GRAN SURTIDO EN MUEBLES De TODAS CLASES
Precios baratísimos
«LA PERLA»
Animas 404, casi esquina a Galiano

VENDO VARIAS MAQUINAS DE COser Singer ovillo central, una del último tipo, a precios muy baratos. Villegas No. 359 entre Tte. Rey y Amargura.

MUEBLES A PLAZOS

Sin fondo ni fiador, finos y modestos, últimos modelos. Venga a verlos ¡No pague lujo!
EL FENIX
U-1360 Neiptuno esq. a Soledad

VENDO LINDA COMODA CAREY Y bronce, buen trío reloj y candelabros, servicio de té, fuente y candelabros de plata, regio juego cuarto Imperio, gran mesa dorada y objetos arte. 8, 58 entre 5 y 3 Vedado.

SE VENDE UN PIANO FRANCES, tamaño chico muy manuaple, completamente nuevo, y un juego de sala de caoba, tapizado. Se da todo muy barato por embarcar. Informan Luz ro 67 Este, esquina a San Luis Víbora. Telf. X-1251

VENTAS

56 MUEBLES Y PRENDAS

SEÑORA QUE EMBARCA, VENDE juego cuarto 3 cuerpos, completo, precioso $95; otro 2 cuerpos moderno $23, juiego sala moderno $23, armario cocina metálico grande $23; nevera Siberia 3 puertas, $36. Vista hace fe. San Lázaro 819 frente P. Colón, bajos.

CASA DARRIBA
MUEBLES FINOS
SALUD 53

Juego cuarto desde $40. comedor $40, sala desde $20. escaparate, cama, coquetas, neveras, lámparas, radios.

MAQUINAS DE COSER, ESCRIBIR MUEBLES DE OFICINA

Regios juegos de despacho renacimiento;c aajs de seguridad contadoras, sillones barberos.
Vidrieras, mostradores, armatostes, Sillas de Viena nuevas y de uso, mesas vitrolite, equipajes nuevos y de uso.

PARA COMPRAR MUEBLES VISITE ESTA CASA. PRECIOS BAJOS
M-9136

MUEBLES. — ARTE DECORATIVO. Vendemos compramos, cambiamos alquilamos, pintamos, decoramos y barnizamos toda clase de muebles, dejándolos como nuevos. Destruímos el comején. Construimos muebles finos. Llámenos para cotizarle precios, garantizamos nuestros trabajos. Lugareño 169 entre Pozos Dulces y Montoro. Ensanche de la Habana. Telf. U-2224

MUEBLES EN GANGA

Juegos de cuarto Arte moderno: $4.00 mensuales; comedor, caoba último estilo: $3.00 mensuales; sala y recibidor, modernísimo: $3.00 mensuales, juego de cuarto tres cuerpos, caoba, últimas creaciones: :$5.00 mensuales. Precios muy bajos.
"LA EMINENCIA
NEPTUNO 668
Entre Gervasio y Belascoain U-2427

OPORTUNIDAD

Juego de cuarto de tres cuerpos con elegante butacón desde $100.00 ¡Dando y dando! Necesitamos dinero. También chaisslong de imitación piel y juegos tapizados a precios increíbles. Mueblería «García Espinosa». San Rafael entre Aramburo y Soledad.

57 UTILES DE OFICINAS

VENDO MAGNIFICO ESTADO UNA mesa-escritorio caoba 60x36 con cristal biselado y silla giratoria. Todo en veinticinco pesos. San Ignacio 56 departamento B entrada por el callejón El Chorro.

VENDO MAQUINA DE ESCRIBIR Remington casi nueva y un mimeógrafo Edison-Amistad Nro 462 entre Reina y Dragones de 9 a 12 y de 2 a 5 zaguán izquierda.

ADRESOGRAFOS Y MIMEOGRAFOS

Alquiler, Ventas, Cambios. Se hacen circulares correctas e instantáneas a módico precio. Marcos, Placas y gavetas para adresógrafos. Accesorios. Toda clase de máquinas de oficina. «Bolsa de Muebles de oficina». O-Reilly 409 (frente a «La Metropolitana». A-7744.

"ART METAL" EL ARCHIVO INCOMPARABLE

Más de 100 modelos a precio de otros de inferior calidad. Proteja sus documentos con un «Art Metal». La más grande manufactura de muebles de acero. Agentes exclusivos: «Bolsa de Muebles de Oficinas», O-Reilly Nro 409 (frente a «La Metropolitana», Telfs. A-7744 y A-7743.

MAQUINAS ARCHIVOS

BUROS
CAJAS
Pupitres

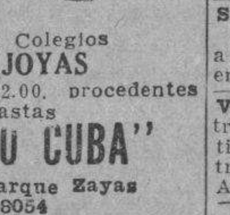

Materiales de Colegios
DINERO Y JOYAS
Fluses y capas a $2.00. procedentes de subastas
LA "HISPANO CUBA"
Monserrate y Parque Zayas
Telf. A-8054

SE VENDEN DOS MAQUINAS DE EScribir como nuevas, en Compostela 306, altos Dr. Rosal.

58 LIBROS E IMPRESOS

"EL NUEVO COMERCIO"
Fábrica de libros comerciales

Marta Abreu (Amargura) 306
Teléfono M-3693

LEY DE ENJUICIAMIENTO CRIMInal de Aguilera, muy barata. También otros libros de Derecho y Jurisprudencia al Día. Véalos pronto. Srta. Rojas, Calle G No. 405 Vedado.

59 RADIOS

A 40 CENTAVOS EL METRO
Vendo parcela de terreno 50 metros frente por 50 metros de fondo. A plazos. Tendido de luz, teléfono, agua de pozo y árboles frutales. Carretera de Guanabacoa a Villa María. Informan Independencia 230 Guanabacoa.

VENDO AMPLIFICADOR ALTA FIdelidad, circuito clase «A», tres bocinas con bafles, micrófono cristal aerodinámico con base, toca-discos eléctrico, cables y accesorios. Ultimo precio: $130.00. Informes. I-5914.

OPORTUNIDAD: RADIO PHILCO DE once tubos, completamente nuevo, toda onda. Europa como Cuba, regalo, $55.00. Otro Philco lujosísimo gabinete, $55. Véalos San Miguel 161, esquina Aguila. M-6656.

AHORA O NUNCA
Radio RCA gabinete nueve tubos $9.00. Crosley gabinete $14.00. Majestic gabinete $17.00. Zenith onda corta, larga $23.00. todos garantizados, San Miguel 161 esq. Aguila M-6656.

VENTAS

59 RADIOS

FINQUITA DE RECREO MAGNIFIca tierra, arbolado, agua, luz, teléfono no espere la subida, Finca Vega, calle Sol Arroyo Arenas.

RADIOS PHILIPS 1940
Llegamos, toda onda, Europa como Cuba, a plazos des $4.00 mensuales, admitiéndole como fondo, parte pagos Radios otras marcas. Solicite demostración. San Miguel 161 esquina Aguila M-6656.

60 INSTRUMENTOS DE MUSICA

PIANOS DE CALIDAD

«R. S. HOWARD»
«JOHN L. STOWERS»

PRECIOS RAZONABLES DESDE $100

Facilidades de pago. Exposición: cuarto piso del edificio «Stowers», San Rafael entre Galiano y Aguila Teléfono M-1972 Habana

SE VENDE UN MAGNIFICO PIANO Ronisch, alemán, casi nuevo y un frigidaire «Copeland» del 1938, tipo mediano perfecto estado funcionamiento. Se garantiza. De 5 a 7 exclusivamente. Neptuno 460 Foto Martínez.

MAGNIFICO PIANO GIRALT EN precio de ocasión, también otro «Stroud» en buen estado. Véalos en «La Regencia» Suárez 18 y 20.

"LA INTERNACIONAL"

De Paseo de Prado No. 256 entre Trocadero y Animas. Vende los mejores pianos verticales y de colas, de las afamadas marcas « urlitzer» y «Bluthner». Facilidades de pagos. Compramos pianos todas marcas. Los tomamos parte pago. Telf. A-6100.

$50.00 PIANO PRAKANER TECLAdo blanco, como nuevo, perfectas condiciones. Jardín Vogue San Lázaro 676 entre Gervasio y Belascoain.

PIANO MAGNIFICO VENDESE EN $75, está nuevo, tiene brillante teclado banco, es ganga, Pocito 68 entre Delicias y Buenaventura Víbora.

PIANO FLAMANTE STEWART GArantizado, sin comején, lo regalo en $50; juego de comedor arte moderno, todo de caoba, $120; máquina Singer ovillo, $25. Prado 115, bajos, entre Refugio y Genios.

LIQUIDACION

Pianos, muchos pianos; tenemos el que Ud. necesita, del precio que lo desee con todas las facilidades a su alcance. Extenso surtido en pianos europeos y americanos. Verticales y cuarto cola, propios para profesional, persona de gusto y también para estudios. Aproveche estas gangas.
En alquiler desde $2.00
«LA PREDILECTA»
San Rafael 803 y 805
U-2530

AFINADORES

AFINE SU PIANO POR $3.00 CON toda garantía y absoluta seguridad. Manuel Domínguez, afinador mecánico y barnizador de pianos, graduado en la escuela «Danguard» en New York Taller de Reparaciones: Dragones entre Prado y Zulueta Telf. M-3040

61 DE ANIMALES

VENDO LOTE DE 80 NOVILLAS DE raza lechera parte de ellas próximas a parir, también vendo vacas paridas. Toretes para sementales. Peralejo Nro 40 Artemisa Ciriaco Laucirinsa

SE VENDEN AVES DE RAZA PARA cría muy buenas pueden verse de 2 a 6 en el Vedado calle Seis Nro 461, entre 19 y 21

VACA HOLSTEIN 2o PARTO 15 LItros muy mansa, otra Guersey, recentina. Caballo caminador bueno para trabajo, barato. Finca Vega, calle Sol, Arroyo Arenas.

VACAS
Se venden novillas recentinas primero y segundo partos, fina Holstein, Jersey y Guernsey, ordeño 12 m. Informan Telf. U-1129.

MULOS
Se venden juntos o separados un lote de 25 mulos propios para arría o carros de reparto. Informes: Telf. U-1129

PAJARERIA 'EL CARDENAL'

Conejos Razas. Gigantes de Alaska. Blancos o Rojos. Chinchillas, Gigantes Belgas. Liebres de España. Los hay hasta de 20 libras. «El Cardenal.» La mayor y mejor surtida. Zulueta 509. «Magic», alimento para pájaros y peces.

VACAS

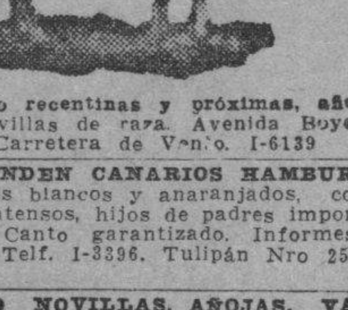

Vendo recentinas y próximas, añojas, novillas de raza. Avenida Boyeros y Carretera de Vento. I-6139

SE VENDEN CANARIOS HAMBURgueses blancos y anaranjados, colores intensos, hijos de padres importados. Canto garantizado. Informes: por el Telf. I-3396. Tulipán Nro 258 Cerro.

VENDO NOVILLAS, AÑOJAS, VAcas próximas y recentinas todas cruzadas de Holstein, muylecheras. Pueden verseó a diez minutos de Matanzas. Informa Ciro Rodríguez, Santa Teresa 69, Matanzas. 6

VENDO A PRECIO DE SITUACION, mulos, carros y arreos de todas clases, caballos, mulos de monta y Pony 4 potros sementales, 7 y media cuartas, bonito color, 40 mulos criollos domados de monte y carros cerrados para lecheros y un burro semental criollo, una cesta de mimbre con sus arreos, montura y una Pony, Domingo Jarro, Marina y Atarés. Jesús del Monte, Telf. X-187.

VENTAS

61 DE ANIMALES

SE VENDE UNA PAREJA DE MUlas criollas de seis años, alzada siete cuartas, para tratar finca Ojo de Agua Puentes Grandes.

62 OBJETOS VARIOS

SE VENDE UNA NEVERA DE DOS puertas, de botellón, casi nueva, muy barata. San Lázaro 669 entre Milagros y Santa Catalina, Víbora.

OFREZCA POR UNA LANCHA DE 15 pies nueva completamente con un motor Jhonson de 10 caballos. Urge venderla U-3042

RETINA (II) COMO NUEVA SE vende en $80. Informarán San Miguel 519 altos Alaurrieta.

MESAS DE CHICAGO VENDO DOS 4x8 una 4.1|2x9. Están trabajando, y las doy baratas. Rizo, Martí Nro 25. Guanabacoa.

GANGA: SE VENDEN CINCO TOLdos casi nuevos. Informan FO-2598.

CUJES DE PATABAN PARA TABAco, bien curados. Escribo finca Vega, calle Sol Arroyo Arenas. F. de la Vega.

SE VENDEN 2 VIDRERAS Y 4 CUAdros 56x35 pulgadas, 1 escritorio con su silla, 1 espejo. Preguntar por Ana en el Hotel San Carlos. Ave. de Bélgica 507 Cuarto 604 de 11 a 12 a. m. y 4 a 6 p. m.

GANGA: SE VENDEN UNAS 2.000 tejas y 50 de caballete, tipo espagol, vidrieras color rojo fabricante Ludovicci. Puede verse en Bungalow madera General Lee entre Concepción y Reina, Quemados de Marianao. Ruta 22. Informes M-2863

VENDO VARIOS OBJETOS PORCElana diferentes marcas muy finas muchos artículos cristal tallados a mano y varias figuras de bronce. Urgente precios muy baratos. Calle A número 153 entre Calzada y Línea Vedado

CAMBIO O VENDO YATE 27 PIES eslora forro caoba, Ford V8 importado pequeña cabina fregadero cocina, nevera sirena, reflector $1,000 Tercera 56 entre 12 y 14 Almendares.

SE VENDE UNA VIDRIERA REangulares de acero y cristales de 73 pulgadas de largo y 23 pulgadas de ancho con un departamento interior propia para venta de frutas o Pecera. Esperanza Nro 461 y Palatino, Benito.

CAPAS DE AGUA ¡¡REMATE!! GArantía absoluta al alcance de todos, de mangas, de esclavina, de infantería y de montar, Aguila 110, altos, entre Trocadero y Colón. Llame: A-8538. Le enviaremos nuestro vendedor.

VIDRIERAS, CONTADORAS

Vidrieras de todas formas y tamaños; mesa Vitrolite, sillas, banquetas, exprimidores frutas, pasteleras, cajas caudales, neveras, molino café, picadoras carnes; rebanadoras jamón, contadoras National. Compro, cambio y vendo.

MAQUINAS DE ESCRIBIR, BUROS
Archivos, tarjeteros, sillas giratorias, libreros, mesas para máquinas. Véame antes de cambiar, comprar o vender sus muebles de oficina, divisiones, mostradores. Casa Cano, Habana 556 y medio entre Teniente Rey y Amargura A-8607.

Dinero-Hipotecas

63 SOLICITUD

DINERO
Sobre automóviles, muebles, bóvedas y panteones, alquileres e hipotecas etc. operación rápida y mucha reserva. M. Hernánlez, Cuba Nro. 218 departamentos 3 y 5 Telf M-6683 de 9 a 12 y de 3 a 6 pm.

FACILITO DINERO PRIMERA HIpoteca sobre propiedades, garantía titulación perfecta. Habana No. 304, departamento 311 de 10 a 11 señor Erro.

NECESITO PRIMERA HIPOTECA $3,600, pago el 9 por ciento, sobre moderna casa reparto Miramar, buena garantía y buena situación. Trato directo: J. Marrero, Aguiar 117. Teléfono M-7774.

HERENCIAS. TRAMITACION RAPIda, adjudicación de bienes, bufete Lamar. Manzana de Góme 251 Telf. M-7499

DINERO
No pierda tiempo. Cuando necesite tomar dinero en hipoteca o pagarés, vea a M. Fernández, San Ignacio 214. Telf. M-9272 de 2 a 5. Operación rápida y absoluta reserva.

64 OFERTAS

DOY DINERO SOBRE MUEBLES, automóviles dejándolos en poder de sus dueños. También para establecimientos sub-hipotecas condominios, usufructos, sueldos bóvedas. Teléfono M-4595 Lavielle, Obispo 313

DINERO SOBRE AUTOMOVILES, operación 24 horas. También hipotecas. Véame Empedrado y Aguiar, «Larrea», 316. Roberto López. A5-6321.

DOY EN HIPOTECA $4.000
Juntos o fraccionados, en la Habana y Vedado, con buena garantía. No corredores. Gertrudis No. 61, Víbora.

DOY DINERO EN HIPOTECA AL 7 por ciento, operación en 24 horas. También sobre bóvedas, panteones, alquileres de casas, condominio, usufructo, nuda propiedad, etc. Alberto Cuervo. Edificio Metropolitana 342. M-2808. O-Reilly y Aguacate.

DINERO
Sobre joyas en todas cantidades
«LA PERLA»,
Animas Nro. 404, casi es. a Galiano Telf. A-8222

DINERO

Facilito grandes y pequeñas cantidades en primera hipoteca desde el 7 por ciento en adelante, para la Habana y sus barrios. Compro y vendo casas, solares y créditos hipotecarios Compro y vendo Bonos y Acciones.
Julio C. Granda
Obrapía 33, entre Cuba y Aguiar.
Teléfonos: M-5921 y FO-1668

65 BONOS Y VALORES

CAJAS RESERVADAS
Las tenemos en nuestras bóvedas construídas con todos los adelantos modernos y las alquilamos para guardar valores de los interesados. En esta oficina daremos todos los detalles que se deseen.
N. GELATS Y COMPAÑIA
105 Aguiar 107 esq. Amargura

COMPRO BONOS Y ACCIONES, CENtro Gallego y Banco Asturiano. Compañía Cubana de Electricidad, inversiones e inmuebles. También se pig noran. Compro y vendo acciones de todas las compañías cotizables y no cotizables en la bolsa. Manuel Piñol Obrapía No. 116.

PARA LAS DAMAS

70 INTERES PARA LAS DAMAS

MODISTA BORDADORA ALTA COStura Se recoje a domicilio precios económicos, y tanto de niños, arreglos, como vestilos, se hacen a perfección. Tel. A5-2622 Misión 159 esquina a Cienfuegos.

GOTAS SUBLIMES

Loción Vegetal. Si usted no ha usado al peinarse «Gotas Sublimes», úselas hoy mismo y nunca tendrá canas. Conserve el color natural, haya sido rubio, castaño o negro. Gradualmente en ocho días lucirá su cabello sin canas, brilloso y perfumado. No mancha. 21 años de éxitos. Pídalos «Fin de Siglo». «El Encanto». «Los Precios Fijos». Droguerías, farmacias y peluquerías. Su representante, Ramón Gualda. Universidad 257 Telf. M-8312.

M.E.C.D. 2016

PARA LAS DAMAS

70 INTERES PARA LAS DAMAS

SEÑORA: NI BOTE NI REGALE SU sombrero sin verlo «Celestina», Especialidad sombreros niñas. De un sombrero viejo un modelo. Toda persona que compre o reforme un sombrero se le dará un vale para Peluquería «Femina» San Rafael 355

SELMA, EXPERTA SOMBRERERA llegada de New York ofrece precios propaganda encargos, lutos, reaformas sesenta centavos trabajo muy fino garantizado A5-4661 Amistad 409

VELLOS

Extirpación definitiva de los vellos de la cara, muslos, piernas, etc. Tratamiento garantizado. Siete años de éxitos en Cuba. Sra. Alexander, calle Tercera Nro. 405 entre Dos y Ciuatro, Vedado.

SISTEMA ALEMANY

Autora y Directora, Profesora señora Matilde Alemany. Pruebe y compare con las que cortan con complicadas plantillas imposible aprender a cortar perfecto. Todas las sucursales de este moderno sistema «Alemany» en la Isla entera ofrece seis clases Gratis a las equivocadas que creen haber aprendido por métodos de plantillas. (Titulamos). Se encantarán de este Sistema «Alemany». Academia Central de Corte y Confección, San José 257.

CORTE MODERNO NACIONAL

SISTEMA «MENDEZ»

Método rápido y eficiente, reconocido como el más moderno para la enseñanza pública. Magníficos resultados; en poco tiempo puede hacerse experta profesora por este modernísimo sistema. Clases a domicilio y correspondencia. También por ajuste. Cursillo para las que deseen aprender a hacerse su ropa en poco tiempo. Se cortan y entallan vestidos. Academia Central. Campanario 304 esq. a Neptuno. Clases de Piano.

MADAME KUZMA EX MODELISTA de principales casas Paris, Viene, creadora de sombreros finos, arreglo sombreros desde 50 centavos, modelándose a su cabeza. Precios propaganda. Galiano 266 altos, esquina Neptuno.

¡CONSERVE SUS LINEAS!

¿Desea usted conservarse bella? Visite a Avelina Hernández de la Torre. Enfermera graduada. Masagista especializada en Europa. Tratamientos especiales para Obesidad. Limpieza cutis. Baños rusos y luz violeta. Neptuno No. 526 entre Lealtad y Perseverancia. Corsetería «Mercedes» Telf. M-3625.

Corte y Costura

ACADEMIA «SANTA TERESA»

Calle 23 No. 1511 (Vedado entre 24 y 26 F-5096. Hágase profesora en tres meses. Desde la primera clase usted podrá cortar sus vestidos por figurín. También clases por correspondencia. Pidan la primera lección incluyendo 3 centavos para franqueo. Expedimos títulos.

¡FUERA CANAS! OBTENGA HERMOSO color negro, castaño o rubio usando tintura «La Favorita». Teñidos de cabello $3.00. Estuche $1.00. De venta en todas las farmacias. Depósito: Virtudes 206. Casa «Pilar». Telf. M-9293.

ENSEÑANZAS

75 PROFESORAS - PROFESORES

PROFESORA INGLESA DA CLASES a domicilio y en su casa de la Habana. F-5781

IF YOU WANT A GOOD PAYING responsible position in business become a competent accountant. 90 minutes per day spare time study under WALTON'S individual home study instruction can qualify you. YOUR SUCCESS DEPENDS ON THE QUALITY OF YOUR TRAINING:

Walton Courses are endorsed by foremost C.P.A.'s and educators.

More than 250 leading colleges and universities use Walton text in their classrooms.

Approximately 10% of all C.P.A.'S in the United States are WALTON trained AND 85% of these were trained by our home study method Walton students have won 35 gold and silver C.P.A. examination high honor awards and consecutive high honors for nine years in AMERICAN Institute of Accountants examinations —a record unequalled by students of any other educational institution in the United States.

For Free Catalog Write or Phone MICHAEL RICHARDSON Manzana de Gomez 514 Habana Cuba A-9798 Cuban Associate WALTON SCHOOL OF COMERCE

PROFESOR PARTICULAR DA CLASES a domicilio por la noche de enseñanza primaria preparatoria, bachillerato parte letras, idiomas. Telf. M-3376 apartamento 31 Sr. Santos. Llamar entre 11 y 12

PIANO, SOLFEO, GUITARRA VIOLIN, mandolina, $3; profesorado expertísimo, sistema rápido, fácil. Piezas, al mes. Exámtenes trimestrales. Especialidad alumnos haraganes. Informes: lunes y jueves. San Rafael 473, teléfono FO-3297

PROFESORA FRANCESA DA CLASES de francés a domicilio, conversación francesa. Inglés, (fonética) prepara para los exámenes. Precio especial para clases colectivas. Telf. FO-2130

MISS CHRISTIAN TIENE HORA disponible para dar clases o conversación inglés Francés. Prepara alumnos para exámenes. Linea 852, esquina 4 F-5960

ALGEBRA ANALISIS MATEMATICO, Geometría Analítica, Repasos para Institutos, Universidad etc. Clases a domicilio. Dr. Konzález teléfono A5-3501

INGLES

HAVANA BUSINESS ACADEMY

Desde lo más elemental hasta lo más adelantado enseñamos en nuestros 40 cursos diarios Sistema seguro, rápido e interesante al alcance de todos. Profesorado americano.

HAVANA BUSINESS ACADEMY Linea 357, teléfono F-3043. Sucursal Neptuno y Amistad. Telf. A-6033

PROFESORA COMPETENTE EN LA enseñanza del inglés y taquigrafía Pitman a domicilio, especializa la simplificación del estudio garantizando éxito. Altas referencias. Precio $7.00 asignatura mensual, se hace descuento por las dos. F-2574

ESTUDIE POR CORREO

La academia «Rabiña», en Neptuno 414, esq. a Manrique, altos M-7849, tiene organizado clases por correspondencia desde hace años habiendo prestado gran beneficio a aquéllos que tiene deseo de prosperar. Estudie las asignaturas siguientes: Taquigrafía; Mecanografía; Teneduría, Cálculos Mercantiles; Gramática; Ortografía, Procurador, Química industrial, inglés, francés etc. Informes: **Academia «Rabiña», Neptuno 414, esq. a Manrique Telf. M-7849.**

SEÑORA EDUCADA SOLICITA FAMILIA posición para dama de compañía de día, puedo dar lecciones piano e instrucción, referencias I-4850.

ENSEÑANZAS

75 PROFESORAS - PROFESORES

ESTUDIOS BAILES MODERNOS

Tomasin 10 años práctica, enseño Danzón, Son, Paso-dob e, Vals, Blues, Fox, Tango, Clases a todas horas. Voy domicilio. San Nicolás 1008 entre Gloria y Misión, dos cuadras Monte.

CLASES DE MATEMATICAS. ARITmética, Algebra, Geometría, Trigonometría y demás asignaturas del Bachillerato. Ingreso al Instituto, Escuelas de Comercio, Ingenieros. Optometría, Cadetes y demás clases especiales de Ingrseo a la Escuela Naval, para los exámenes de diciembre próximo. Teléfono U-1985. San Rafael 1005 (primer piso).

CLASES DE ALGEBRA, GEOMETRIA, Matemfáticas Financieras, Contabilidad etc. Dr. Octavio Mestre. 12 esp. a 23 Vedado. F-3758.

INGLES, TAQUIGRAFA (INGLESA y española). Teneduría, Cálculo Mercantil, Aritmética, Algebra, Ortografía y Mecanografía. $5.00 mensuales a domicilio. $3.00 en su cas.a Estrella 166, altos. Profesor Heitzman. Teléfono A5-1822.

APRENDA EN SU CASA. —CONTAbilidad, Taquigrafía Gregg, Inglés, Español e Inglés. Experto graduado en los Estados Unidos. Clases a domicilio por $1.00 la hora. Teléfono F1-6282

PROFESOR MATEMATICAS ESPEcializado, preparación distintos grados. Preparatoria, bachillerato y comercio. Repasos. Retribución módica. Dirigirse al señor Mas, Aguacate 204. Telf. M-8874.

CLASES DE TAQUIGRAFIA INGLEsa si usted quiere saber inglés bien el mejor modo es aprendiendo la Taquigrafía conjuntamente. Escuela Politécnica Nacional o al Telf. M-4594

ARITMETICA, ALGEBRA, GEOMEtría, desde $3 por el doctor González (ciencias, pedagogía) pensiones París, Ginebra. Autor numerosas obras También da clases nocturnas. S. Rafael 462 Telf. A5-3501.

CLASES ELEMENTALES, TECNIcas, comerciales en francés, inglés. Correspondencia general Traducciones. Ingreso preparación escuela comercio. Clases especiales adultos. Dr. Perles. Desde $3 mensuales. San Rafael 462. Telf. A5-3501.

ESTUDIANTES DE DERECHO Y ASPIRANTES A PROCURADORES

La Escuela Privada de Derecho

comenzará las labores del presente curso el día 1o. de Noviembre, pudiendo obtenerse cuantos informes se deseen en la Secretaría de dicha Escuela, calle de Cuba No. 160 altos entre Empedrado y Tejadillo y por el teléfono M-2398.

GARANTIZO USTED HABLARA INglés pronto. Clases individuales, Gramática, lectura dictado comercial Especialidad en sostener conversación Preparo para viajes y exámenes. Competente profesora americana. Campanario 454, altos.

APRENDA EN SU CASA — CONTAbilidad, Taquigrafía Gregg inglés-español e inglés. Experto profesor graduado en los Estados Unidos.Clases a domicilio por $1.00 la hora Teléfono F1-6282

OBSEQUIO DE LA ACADEMIA DE COMERCIO

Luis B. Corrales. Establecida en 1889. Enviando $0.15 en sellos recibirán mi Aritmética Mercantil, y por $0.30 más, mi «Ortografía en el Bolsillo», acabada de publicar. Enseñamos Teneduría de Libros. Taquigrafía e Inglés. La Mecanografía $1.00 mensual. Nuestros Títulos los más solicitados. Lealtad 567 entre Salud y Dragones. Telí. A5-1632.

APRENDA A HABLAR INGLES EN corto tiempo. Profesora competente mejores referencias método para práctica conversación. Preparo colegio, viajes FO-1360

APRENDA CORTE COSTURA EN doce lecciones prácticas. En la primera clase empezará sus vestidos, hará desde la ropa interior al abrigo. Cuota: $2.00. Se hace toda prenda de vestir patrones a medida, se entallan vestidos. San Rafael 462 Srta. García. Telf. A5-3501

76 COLEGIOS

COLEGIO CLAUDIO 'DUMAS'

PUPILAJE PARA VARONES

Enseñanza Técnica, Comercial y Agrícola. El Colegio ideal para la salud de los niños en una bellísima finca de recreo, a veinte minutos de la Habana por los ómnibus ruta 7 cinco centavos de viaje. Muchos árboles frutales, campos de deportes y cultivos, parques, jardines, huerta, etc. Verdadero sanatorio a seis metros más alto que la Loma del Mazo, con abundante y excelente agua de manantiales .Vaquería y cría de cerdos, carneros y cultivos, para la mejor alimentación de los niños. Escogido profesorado e innejorable atención y alimentación. Instruimos y educamos. Enseñanza Elemental y Superior, Comercio, Agricultura, Inglés, etc. Informes: Calzada del Cerro 1463, teléfono A-6456. El Colegio en la finca «La Caridad». Km. 15 Carretera Central, pasado San Francisco de Paula. Pupilaje económico.

COLEGIO SANATORIO

En la preciosa finca «La Caridad», en la Carretera Central, pasado San Francisco de Paula, a veinte minutos de la Ciudad, por sólo 5 cts. el viaje: en ómnibus de la Ruta 7. Mucho arbolado, parques, jardines y excelente agua de manantiales y a 6 metros sobre el nivel de la Loma del Mozo. Este es el colegio ideal para la salud de los niños. Pupilaje económico. Informes por el Teléfono A-6456.

COLEGIO

Santa Teresa

INGRESO AL BACHILLERATO

Enseñanza en inglés y español. Primer Grado. $3.000. Segundo $4.00. Tercero y Cuarto $5.00. Quirto y Sexto, $6.00. Séptimo y Octavo $7.00. Autorizado para expedir certificados de Octavo Grado para ingresar en Normales, Institutos, Hogar etc. Taquigrafía, Menacografía, Ortografa, Inglés, Correspondencia Comercial, Corte y Costura y Labores. Clases de piano. Pida prospecto, Calle 23 No. 1.511 entre 24 y 26 Vedado. Teléfono F-5096.

PUPILOS DESDE SEIS PESOS

Ambos sexos. Alitmentación abundante y nutritiva, vigilancia y moralidad. Inglés diario. Estudios comerciales. Corte y Costura. Compostela 706 esquina a Acosta Colegio Cuba.

"SAN ELOY"

Colegio y Academia. Fundado en 1907. Primera y Segunda Enseñanza; Preparatoria; Bachillerato; Comercio; Idiomas; Cultura Física. Cursos preparatorios especiales. Admitimos pupilos y medios pupilos y externos. Quinta Menocal, Samá 31, Marianao Telf. FO-7462. Pida Prospectos.

77 ACADEMIAS

COLEGIO ACADEMIA "BRAVO"

Ingreso. Ciencias Comerciales, Ingenieros, Normales, Bachillerato, Comercio y Cadetes.

Repaso de todas las asignaturas del Bachillerato. Autorizado par expedir certificado de 7o. y 8o. grados. Mecanografía, Taquigrafía, Teneduría. Inglés. Profesores especializados para cada grado en la enseñanza primaria y superior. Clases diurnas y nocturnas para ambos sexos. Servicios de ómnibus a domicilio.

Neptuno y Lucena, Teléfono U-2627

ACADEMIA RABINA

Neptuno 414 (altos) esquina a Manrique. Telf. M-7849. Ingreso a la Escuela de Ciencias Comerciales de la Universidad

Clases individuales. Francés. Inglés y Teneduría. Taquigrafía «Pitman» y «Gregg». Mecanografía, Correspondencia y Aritmética Comercial. También clases por **Correspondencia.** Ingreso en Escuelas de Ingenieros, Arquitectos y Comercio. Servicio de ómnibus y de internos. Pida prospectos. Expedimos títulos y proveemos de empleo a nuestros graduados.

ENSEÑANZAS

77 ACADEMIAS

HAVANA BUSINESS ACADEMY

Profesores y sistemas procedentes de los mejores Business Schols de los Estados Unidos. Elevados standards de enseñanza comercial en inglés y español. **Todos los graduados en nuestro curso secretarial han encontrado empleo bien remunerado. Taquigrafías Pitman y Gregg. Omnibus.** Linea 357. F-3043 y Neptuno esquina a Amistad A-6033.

ACADEMIA DE IDIOMAS ROBERTS, Malecón 153. Telf. M-2124. ¿Desea usted aprender inglés? Compre el método Robert. Se recomienda por sí solo. Distinción, eficiencia, garantía. Cuarta edición: $2.00.

INTERES GENERAL

CONOZCA LA VIDA COMO VERDAderamente es. Las posibilidades de progreso en la vida, están reservadas para muy pocos. Un poder superior de cambiar toda su existencia está a su alcance y encontrará Ud. un medio diferente de cómo resolver sus problemas y llevar a cabo la realización de sus ideales. Obtenga informes gratis si verdaderamente está Ud. deseoso de conocer la vida y los poderes que puede Ud. desarrollar escriba solicitando informes gratis envíe diez centavos en sellos de correos para gastos de franqueo, dirección M. Millán, Esperanza No. 308 esq. a San Nicolás, Habana, Cuba.

BESITOS DE MANGO

La confitura más fina y sana que se conoce la encontrará en «El Tamarindo» Obispo 311 Telf. M-2090. Allí encontrará también la mejor pasta de almendra de Cuba.

OPTICA «GASEL»

Exámen de la vista por oculistas y optometrista. Despacho de recetas de oculistas sin comisión. Espejuelos de $1.00 a $75.00. Prado 609, al lado del Hotel Saratoga.

ALQUILERES

79 HOTELES

HOTEL "CANADA"

Villegas y Tejadillo. Habitaciones, balcón, agua fría y caliente, inmejorable comida, elevador, ambiente familiar 2 cuadras Prado 3 parque Central A-0400 Matrimonio desde 38 pesos.

HOTEL SAN CARLOS

EGIDO Y MONTE

¡¡VIVA USTED AQUI!!
MAS CENTRICO
MAS COMODO
MAS ECONOMICO

Hay apartamentos para familias, habitaciones de matrimonio e individuales. Comida sana y variada. Servicio esmerado. Visítenos y le informaremos ampliamente.

HOTEL «VANDERBILT»

Neptuno 1223. Situado en lo mejor de la Loma de la Universidad, lujosas, amplias y confortables habitaciones; baño privado; **agua abuncante fría y caliente.** Atención esmerada. Neptuno 1223. Conviene para los que tengan que vivir cerca el Hospital Calixto García.

VIVA FELIZ

Hotel Roosevelt

AMISTAD Y SAN MIGUEL

$55.00 Matrimonios con tres excelentes comidas mensuales.

Apartamentos para familias, todos con baño privado. Elevador día y noche.

MANSION LOREDO

Lujosa residencia para familias con todo confort. Mucho fresco, lujosos baños, agua caliente y fría a todas horas. Exquisita comida. Apartamentos y habitaciones. Estricta moralidad. Precios razonables. Concordia 418 entre Gervasio y Escobar.

HOTEL "IDEAL ROOM"

PRADO 509 (POR PASAJE)

Hay habitaciones disponibles, balcón, baño, agua caliente y fría, frente al Capitolio. Nunca falta el agua, fría y caliente. Precios con comida para matrimonio, desde 35 a 45 Tome informes de esta gran casa, visítela aunque sea por curiosidad, por adentro la mejor. Se exigen referencias de moralidad y pagos. Prado 509 (por pasaje) 93-B.

"TROTCHA"

En lugar más céntrico del Vedado Amplias y frescas habitaciones, con o sin comida, a una cuadra de los baños de mar, tranvias y ómnibus Calzada y Dos, Vedado. Telf. F-2383

HOTEL CAMPOAMOR

Espléndidas habitaciones con baño privado completo, agua fría y caliente, nunca falta el agua. Muebles nuevos de caoba puede traer sus propios muebles. Comida sana y limpia buen cocinero. **Precios económicos.** Compostela 608, moderno, entre Sol y Luz, Telf. A-7350.

THE SAVOY

F y Quince. —Vedado Telf: F-6616

Situado en un lugar alto del Vedado, con fácil y frecuente comunicación con la ciudad y repartos. Rodeado de jardines, con 600 metros de hermosos portales. Las habitaciones tienen ventilación directa teléfono, baño privado, con agua fría y caliente. Precios moderados, incluyendo tres excelntes comidas. El servicio en mesas separadas, para cada familia.

HOTEL PRADO

Prado 351. esquina Virtudes. Entrada por Virtudes frescas habitaciones balcón calle, no falta agua, elevador día y noche, precios de situación para estables. Telf. M-7660. —F. Mariño.

HOTEL "ANDINO"

San Lázaro 1218, esquina a M. U-2553. Unico en su clase. Moderno, céntrico, amplio, fresco, saludable, frente Universidad. Conviene para los que necesitan vivir cerca de los hospitales Calixto García o Mercedes. Habitaciones con baño privado, balcón, hermosa vista, con tres excelentes comidas, 45 pesos, matrimonio. Una persona desde 28 pesos. Clientela escogida. Pensión completa para huéspedes del interior. Precios sin competencia. Esmerado servicio en mesas separadas.

ALQUILERES

79 HOTELES

HOTEL RENO

60 habitaciones con baño privado. El mejor hotel residencial. Esmerado servicio: **excelente comida.** Precios económicos e inalterables, agua caliente, elevador. Aguila 558 casi esquina a Barclona, Habana.

HOTEL BIARRITZ

RESIDENCIAL

El más confortable, céntrico y lujoso. Amplias y frescas habitaciones, todas baño privado completo y closet. Nunca falta agua fría y caliente. Elevador día y noche. Exquisitas comidas en elegante Roof Garden 4o. piso. Estricta moralidad. Prado 519 frente Capitolio.

HOTEL "PALACIO CUETC"

Muralla e Inquisidor M-2674, habitaciones y departamentos, agua fría y caliente, hermosa vista frente al parque, tres excelentes comidas, muebles, limpieza, elevador, ambiente familiar, precios módicos.

HOTEL «MIRAMAR». TENEMOS AMplias y frescas habitaciones con baño privado, desde $50.00 para dos personas. Sin baño desde $40.00. Excelente comida. Prado 2 esquina Malecón A5-3692.

HOTEL COLONIAL

SAN MIGUEL 254

Esquina a Galiane. Habitaciones y apartamentos con baño privado y muebles modernos. Magnífico comedor con carta. Elevador día y noche. Precios especiales para huéspedes por mensualidades. Confort y moralidad. Telf. A-6758.

«HOTEL INTERNACIONAL

De Francisco Gómez. Frescos y amplios departamentos, agua corriente en el interior y caliente en los servicios. Excelente comida. Esmerado servicio. Una persona desde $20 y dos desle $35 al mes. Tejadillo 60, teléfono. A-9958

HOTEL REGINA

Industria 410, frente al Capitolio M-5955. Deseamos hacer saber a todos, que debido a la situación actual de reajuste, ofrecemos un servicio nuevo de hotel a unos precios inigualables. Una persona con comida, desde $48.00. Dos personas con comida, desde $68.00. Excelente comida. Absoluta moralidad. Lujo y limpieza.

HOTEL CHIC RAYO 213 ENTRE Reina y Salud abierto día y noche. Espléndidas habitaciones, baño privado, agua fría y caliente, seriedad y discreción. Telf. M-9031. Le invitamos a verlo.

80 CASAS DE HUESPEDES

SE ALQUILAN

Hermosas habitaciones en casa de huéspedes lo más céntrico de la Habana a hombres so os o matrimonios sin niños, agua corriente fría y caliente Dragones 307 una cuadra de Galiano y una de Reina Telf A-8288

CASA HUESPEDES EN RESIDENCIA, familiar magnífica habitación, matrimonio, abundante agua, comida inmejorable. Estricta moralidad y orden. Precios situación. Amistad 208 esquina Neptuno Referencias requeridas.

CASA DE HUESPEDES «EL CONGRESO», Prado 565. Alquila dos habitaciones con muebles o sin ellos, muy fresca y ventiladas, agua a todas horas. Informan: Telf. A-8456.

NUEVA DUEÑA GALIANO 463 ALtos entre San José y Barcelona, casa de huéspedes, espléndidas habitaciones, baño agua fría y caliente mejorable comida. Precio en proporción. Casa de toda moralidad. M-8857.

GRAN CASA DE HUESPEDES.

Galiano 158 altos, 22.1|2 antiguo grandes y frescas habitaciones con balcón a Galiano, agua corriente, buena comida muy económico Telf. A-7747

CASA DE HUESPEDES «LA REINA» en Reina 152 esquina Rayo habitaciones y departamentos amplias y ventiladas con baños intercalados. Agua caliente. Comidas variadas. Moralidad y orden. Precios económicos. Telf. M-6287

GRAN RESIDENCIA, PRADO 352. Habitación de esquina con balcón a Prado, otras en la azotea, servicio completo, buena comida, referencias.

CASA DE HUESPEDES HABANA 464 altos, entre La,parilla y Obrapía. Vea la mejor casa de Huéspedes por su comida inmejorable, buen trato y moralidad, agua caliente a todas horas. Precios módicos.

GALIANO No. 404 ALTOS DEL CAfé La Isla, alquilo departamento de dos piezas, baño y balcón en la misma una habitación exterior, garantizo agua siempre, espléndida comida, estricta moralidad.

CASA DE HUESPEDES «TURIS», Manrique 611 entre Reina y Salud, Telf. A-6388 alquilan frescas hermosas habitaciones vista calle e interiores. Matrimonios desde $36.00 individuales $21.00. Compañeros $18.00.

RESIDENCIA PARA FAMILIAS EStables, espaciosas habitaciones con lavabos y baño anexo agua abundante, exquisita comida y teléfono, matrimonios solamente $35. No se mude sin visitarnos. Consulado 161 altos.

PRADO 104

Casa para familias excelente comida estricta moralidad. Habitaciones con baño y comidas. Matrimonios desde 55.00 mensuales. Habitaciones con baño privado desde 25 pesos mensuales. Telf A-7488.

CAMPOMIR —EMPEDRADO 517 ESquina Monserrate Dos cuadras Parque Central. Acabado reconstruir, amplios y frescos apartamentos, balcón, baños, lavamanos, con o sin muebles, comidas sanas y excelentes. Económico y moral. M-3274

«LA DINORA»

Casa de Huéspedes de Manuel Paz. San Miguel No. 261 entre Galiano y San Nicolás. Apartamentos y habitaciones con baño para familias; excelente comida y moralidad. Teléfono; M-3307. Habana.

TELMA RESIDENCIAL

Villegas 466, casi esquina a Muralla. La vivienda ideal. Amplias habitaciones amuebladas y comida a la carta. Jamás falta el agua. Precios razonables. Especiales para huéspedes de tránsito. A-9985

LA NUEVA PROPIETARIA DEL HOtel «La República», Aguila 559. ofrece habitaciones con lavabo, agua no falta, con todo servicio excelente comida. Precios rebajados. Estricta moralidad.

LA MATANCERA.—CASA DE HUESpedes, la más céntrica de la Habana. Absoluta moralidad, mucha agua fría y caliente, mucho fresco. Mucha buena comida y precios muy reducidos. Reina 219, esquina a Manrique. Teléfono A-0238.

81 CASAS de COMIDAS

CASA PARTICULAR QUE DA COMIda para casa de familia excelente comida limpia indispensable la variación y domingo arroz con pollo, bocaditos etc. a precio muy módico y a hora fija M-6961.

U-2690 SIRVO CANTINAS POR MOdicos precios, 4 platos variados y postre diario pagos adelantados, servicio para uno pueden comer 4. Pocito 410 bajos.

CASA PARTICULAR CON EXCELENte cocinera sirve comidas ado micilio. Artículos primera. Domingos: pollo. Precios: 1 persona 40 cts.; dos, 60 cts Llame al teléfono A-7146

ALQUILERES

81 CASAS DE COMIDAS

SERVIMOS CANTINAS A DOMICIlio artículos de primera clase. Hora fija uno, 40 cts.; dos: 60 cts. Suárez 12 café Ten Cent hablen con el cocinero

SIRVO COMIDAS A DOMICILIO COcina criolla y española, rapidez limpieza y variación constante en el menú. Telf. M-1688.

82 APARTAMENTOS

CALLE 6 Nro 369 ENTRE 37 Y 39, Vedado, apartamentos nuevos compuestos de sala, cuarto y servicios con buen patio A $10.00

APARTAMENTOS DE LUJO ACAbados de construir. Lo más moderno y céntrico. Ideal para matrimonio. Galiano 205 entre Virtudes y Concordia. Informes F-3317 y en el apartamento No. 1 del edificio.

ALQUILO EN CASA PARTICULAR un apartamento. Tiene comodidades. Azotea; San Lázaro 156 altos entre Aguila y Crespo. Telf. M-4047.

SE ALQUILA APARTAMENTO PUERta a la calle, sala, cuarto comedor y baño, propio para comercio o vivienda. Luz 312 entre Compostela y Habana.

EDIFICIO «ALBEAR» O-REILLY Y Bernaza Altos del Petit Miami Se alquila apartamento esquina del segundo piso. Se puede ver de 3 a 6 p. m. Informan F-4987

SE ALQUILA DEPARTAMENTO CON balcón a la calle Luz y teléfono con comida si se desea, puede verse a todas horas. Monte 766 altos entre Rastro y Belascoain solo a Matrimonios, Salcedo.

VEDADO CALLE 19 FAMILIA RESpetable cede habitación alta con terraza y baño abundante agua se exigen referencias F1-7552 después de las dos.

ALQUILO ESPACIOSA SALA TRES balcones calle personas mayores de moralidad. No hay más inquilino. Campanario 68 esquina Lagunas, teléfono M-8656. No toquen en los bajos.

ALQUILO APARTAMENTO DE DOS habitaciones, regiamente decorado, con luz toda la noche, entrada independiente, portal, a matrimonio sin niño. Párraga No. 9, bajos, Víbora.

BELASCOAIN 1058, ALTOS, ENTRE Clavel y Díaz Blanco, sala, comedor, tres habitaciones, cocina y baño. Informan en la misma.

AVISO

Casa nueva, agua abundante, se alquilan apartamentos y un local propio comercio. Soledad 360, entre Neptuno y San Miguel.

APARTAMENTO AMUEBLADO LUposamente sala, comedor arte nuevo dos dormitorios con «simons refrigerador, vajilla ropa de cama, closet en bello edificio. apartamento 6 primer piso en A y Zapata. La encargada lo enseña. Precio razonable.

DEPARTAMENTO MODERNO AGUA abundante independiente 2 cuartos pequeño baño cocina, Estrella esquina a Rayo informan en Estrella 107 altos $22.00 matrimonio sin niños.

ALQUILASE APARTAMENTO CAlle Salud 153, bajos, con sala, dos habitaciones, baño completo, comedor, patio. Informes y llave en la misma a todas horas.

VEDADO, APARTAMENTO CON GArage, teléfono, encargada, etc., $30. Dos habitaciones, sala, comedor, cocina, baño, patiecito, casa modernista. Calle 8 esquina Zapata. Propietario: Fernández, F-5724.

HUESPEDES: TENEMOS APARTAmentos frente Parque Central con o sin comida. Dos salones grandes, $25; habitaciones con muebles desde $10. Prado 359, altos de Partagás. A-8023.

APARTAMENTOS MODERNOS: $14. Jardín, portal, sala, cuarto, cocina-comedor y patio independiente cada uno. Cerca de colegios y guaguas. Miramar y Calzada de Columbia.

AMISTAD 215, SEGUNDO PISO, SE alquila moderno, fresco apartamento compuesto de una habitación, cocina, baño, pequeño patiecito, servicio de luz y gas, teléfono, no niños, no moleste, primer piso.

ALQUILO APTO. TRES PIEZAS, COcina y baño. 2o. piso balcón calle frente mar. Narciso López 6 entre San Pedro y Baratillo, Otro en San Pedro y O-Reilly. Telf. M-4327.

HABANA 410 ALTOS 2o ENTRE Obispo y Obrapía para oficina o vivienda muy ventilada casa regia Informan en la misma.

SE ALQUILA UN APARTAMENTO Bruzón 115, bajos, Informal: Teléfono F-4815.

EDIFICIO HEROS BELASCOAIN

358 entre San Rafael y San José se alquilan apartamentos de varios tamaños acabados de fabricar con todo confort de 3 a 5 p.m.

EDIFICIO ARBOS. — OQUENDO

308 entre San Rafael y San Miguel, alquilo apartamentos frescos e independientes. Informan en la misma.

EDIFICIO «AGUIAR» INDUSTRIA 166. Modernos apartamentos de 2 habitaciones y baño completo, luz, teléfono, agua caliente y ascensor. Sólo personas de absoluta moralidad.

MATRIMONIO HONORABLE CEDE en su residencia lujoso apartamento a matrimonio o caballero. Se cambian referencias. Telf. U-1349.

EDIFICIO URSULINAS

EGIDO ESQUINA A SOL

Casa de apartamentos modernos, propios para matrimonios o reducida familia, con servicios sanitarios completos; luz, agua caliente y fría; situados en lo más céntrico de la ciudad, con espléndidas vías de comunicaciones para toda la capital e interior de la República.

INFORMES EN EL MISMO PRECIOS MODICOS

Apartamento bajo Nro. 1.

SE ALQUILAN DOS APARTAMENtos modernos en Zanja 370 entre Gervasio y Escobar, compuestos de una y dos habitaciones sala, comedor, cocina,y precioso cuarto de baño. Precio $25.00 y $34.00. Se exigen referencias. Preguntar por Antonio, Encargado.

OFICINAS

ALQUILASE AMPLIO

Confortable salón, con gabinete anexo o por piezas separadas, propios para profesional, junto al Edificio de los Juzgados. Precio equitativo. Prado 193 altos.

83 DEPARTAMENTOS

CONSULADO 78, DEPARTAMENTO 5 sala, comedor, dos. habitaciones, baño intercalado, cocina gas, cuarto y servicio criados. Limpieza escaleras Alquiler $30. Fondo, Llaves encargado misma.

EDIFICIO LARREA

AGUIAR Y EMPEDRADO

Se alquilan espléndidos departamentos para oficinas de diez pesos en adelante.

FACILITO DINERO PRIMERA HIpoteca sobre propiedades, garantía titulación perfecta. Habana Nro 304, departamento 311 de 10 a 11 señor Erro.

SE ALQUILA MONTE 756 CASI ESquina Cuatro Caminos, frente Cine Violeta, departamento con vivienda propio negocio tiene mostrador para fuente soda. Informan Bombas Prat, M-3959

CASA DE MORALIDAD SE ALQUIla departamento con vista la calle con todo servicio. Excelente comida. Otras en azotea completo. Hay habitaciones. Consulado 112. Primer piso.

ALQUILERES

83 DEPARTAMENTOS

SE ALQUILAN LUJOSAS HABITAciones con baños intercalados en hermosa residencia con garage. Bonita y fresca habitación para estudiantes. Comida excelente. Precios sumamente módicos Calle N esquina a 19 No. 201 altos. Frente al Cubaneleco.

84 HABITACIONES

NIAGARO HOUSE PRADO 159 COlón y Refugio, habitaciones para fafilias desde $13.00 con baño privado desde $20.00 lavabos todas habitaciones, agua caliente, tres recibidores para visitas.

SE ALQUILAN DOS HABITACIONES juntas, no separadas a personas de toda moralidad y matrimonio sin niños, hombres solos Informan San Rafael 763 entre Marqués González y Oquendo.

ALQUILO HABITACION AMUEBLAda a hombres so os, anexa al baño, casa tranquila, precio mtódico. Obrapía 411 segundo piso entre Compostela y Aguacate. No molesten en el primer piso.

CONFORTABLE, HERMOSISIMA HAbitación, comunicada con el baño, vista al mar y a la ciudad para dama, caballero o matrimonio respetables. Silencio, tranquilidad higiene. Manrique seis. octavo piso.

VEDADO SE ALQUILA UNA HERmosa habitación toda asistencia Línea 962 altos esquina y entrada 10

FAMILIA HONORABLE ALQUILA A personas de moralidad departamento de dos posesiones lavabo, balcón corrido dos calles, teléfono. San Lázaro 319 esquina a San Nicolás.

VILLEGAS 107 ALTOS CASA PARticular cocina para cantina y comedor amueblado. Habitación con balcón a la calle. Matrimonio u hombres solos.

VILLEGAS 253 ALTOS, CASI ESquina Obrapía alquilo habitaciones amuebladas agua corriente para caballero solo casa particular, estricta moralidad.

NEPTUNO 616 PRIMER PISO CASA de absoluta moralidad s ealquilan dos hermosas y frescas habitaciones a hombres solos, matrimonio sin niños o señoras solas.

VEDADO, SEÑORA SOLA ALQUILA habitación luz, teléfono agua caliente señora o señorita referencias Teléfono F-7141 7 a 12 2 a 6

ESPLENDIDA HABITACION

Otra chica punto céntrico con toda asistencia, teléfono agua fría y caliente moralidad. Neptuno 204 altos fotografía casi esquina Industria.

AMISTAD 215 SEGUNDO PISO SE alquila fresca habitación, propia para una persona, es económica, con o sin muebles, hay teléfono. No toque en el primer piso.

HABITACION ALQUILO. NO VENgan 2 a 6. No estoy. No pregunten nadie ni molesten. Otro departamentos Bernaza 1 esquina O-Reilly primer piso departamento 2, casa particular. Unico inquilino. Independencia hotel, Balcón, baño anexo.

EN O-REILLY No. 304 ALTOS PRImer piso (no hay cartel en la puerta), se alquila magnífica habitación a uno o dos hombres solos. Casa de absoluta moralidad.

ALQUILO DOS AMPLIAS HABITAciones juntas o separadas entrada independiente, buen baño a hombre solo o matrimonio sin niños. Infanta 560 altos casi esquina Zanja.

SE ALQUILA HABITACION CON balcón amueblada, casa decente y tranquila, con teléfono y mucha agua. Se solicita un compañero para un cuarto pequeño. Industria No. 164 entre Industria y Consulado.

EN CASA DE FAMILIA HONORAble se alquila una habitación con muebles o sin muebles, comida o sin comida agua caliente y fría. Informan Oficios 256 y 58 Telf A-7022

RESIDENCIA FAMILIAR ALQUILA una espléndida habitación anexa al baño con todo servicio, Maloja Nro. 157 (bajos) entre Manrique y San Nicolás.

SE ALQUILA EN CASA DE FAMIlia una amplia y fresca habitación con servicio anexo a matrimonio sin niños u hombres solos. San José Nro. 260 entre Aguila y Galiano.

AGUILA 204 SE ALQUILAN HABItaciones Teléfono, luz y ventiladas agua siempre para matrimonio sin niños u hombres solos Telf A-6448

CASA DE FAMILIA ALQUILA HAbitación con balcón a la calle a hombre solo o señora sola, Pocito 176 altos esquina a Oquendo precio $6.

CERCA PARQUE CENTRAL SE ALquila una habitación a hombre solo. hay teléfono San Juan de Dios Nro 211 2o piso alto

SE ALQUILA UNA HABITACION con balcón a matrimonio sin niños en casa de familia agua abundante. Corrales Nro 12 2o piso.

SE ALQUILA UNA HABITACION con vista a dos calles, a hombres solos o matrimonio sin niños, que trabajen fuera. Amargura Nro. 351 1er piso.

CASA PARTICULAR ALQUILA 1 O 2 habitaciones y cocina a hombres o matrimonio solo, bune baño, Sol 161 3o. A.

CALLE 25 ENTRE H Y G. No.565. Vedado. Telf. F1-6591 habitaciones ventaladas se admiten dos o más compañeros buen trato. Luz, teléfono y agua.

SE ALQUILA HERMOSA HHABITAción propia para dos o tres personas. Pensión primera clase. Inmejorable comida. alle «N» No. 101, esquina Línea, una cuadra del Maine.

SOL 308, ALTOS, SE ALQUILA UNA habitación grande y fresca para matrimonio u hombre solo. Sol 308, altos, entre Compostela y Habana.

SE ALQUILA HERMOSA Y AMPLIA habitación a hombres solos o matrimonio sin niños. Vista a la calle y luz toda la noche. Hay teléfono. Amistad 358.

SE ALQUILA HABITACION FRESca y cómoda con o sin muebles a señoritas o señoras solas. F-4296.

A SEÑORA SOLA ALQUILO AMplia habitación con balcón a la calle San Lázaroa 326 esquina a San Nicolás Informan U-3205

ALQUILO HABITACION PROPIA SEñor decente, moderna, buen baño anexo siempre agua, poca familia, casa respetable, tranquilidad. Aguila 213 primer piso entre Virtudes y Animas.

CIENFUEGOS 68, 1o. UNA CUADRA de la Fraternidad alquilo habitación a hombres solos con todo servicios si lo desea también con comida. Casa de honorabilidad se exijen referencias.

SE ALQUILA UNA HABITACION grande en casa de familia a dos hombres solos o matrimonio sin niño que trabajen fuera hay teléfono, se piden referencias 13 pesos. Cienfuegos 69 primer piso entre Corrales y Apodaca, no moleste en los bajos de 1 p. m. en adelante.

FAMILIA RESPETABLE ALQUILA habitación, vista al mar, entrada al Vedado, con todo servicio. Teléfono: F-7286.

OBRAPIA 357 2o. PISO ENTRE Compostela y Habana (antiguo 49) se alquina habitaciones y departamentos con todo servicio Telf. A5-5331.

SE ALQUILA HERMOSA HABITAción casa fresca y ventilada dan referencias y se toman, toda asistencia si la desea. casa de moralidad, agua fría y caliente. Reina 468 entre Chávez y Belascoaín.

UNA SEÑORA DE COLOR DEL PAIS desea colocarse para cocinar. Sabe cocinar bien y repostería, duerme en la colocación. Tiene recomendación. Informes: M-6961.

HABITACION AMUEBLADA CON balcón en casa particular. Habana 14, altos. Avenida de las Misiones.

SE ALQUILA UNA HABITACION con balcón frente a «Los Precios Fijos», casa de moralidad, a matrimonio sin niños. Aguila No. 627, segundo piso, entrada por Reina.

ALQUILERES

84 HABITACIONES

SE ALQUILA UNA HABITACION EN casa particular con o sin comida. Hospital 668 altos. a hombres solos.

DENTISTA

Se alquila una habitación completamente preparada para gabinete dental, tres recibidores, electricidad, teléfono. Doctor Blanco, Escobar número 104, altos, entre Lagunas y Animas.

EN CASA DE FAMILIA DE ESTRICta moralidad se alquila una habitación a caballero o señora sola con o sin comida, agua caliente. Informan por el teléfono A-9891.

RESIDENCIA FAMILIAR CALLE 17, 855 altos entre 4 y 6, espléndidas y frescas habitaciones con baños privados, comidas inmejorables, precios económicos, se reparte comida a domicilio. Telf. F-5019.

LAWTON BATISTA. CALLE DOLOres 421. Se alquilan 2 hermosas habitaciones con baño privado y su sala. Solamente familia de orden. Se exigen referencias. Telf. M-4405.

EN CASA DE MORALIDAD SE ALquila amplia habitación a hombre solo o matrimonio sin niños, Consulado 217 1er piso derecha.

AGUIAR 258 ALTOS ENTRE O-REIlly y San Juan de Dios, se alquila habitación agua corriente vista a la calle. Informan en la misma.

ALQUILO HABITACION CON O SIN muebles, agua fría y caliente, vista al mar a matrimonio sin niños, únicos inquilinos. San Lázaro 819. bajos, entre Oquendo y Marqués González.

SE ALQUILAN DOS HABITACIONES balcón a la calle juntas o separadas hombres solos, o matrimonio sin niños, agua abundoante, San Miguel 301 segundo piso estricta moralidad.

MANRIQUE 6, APARTAMENTO 17, alquilo una o dos hermosas habitaciones amplias, casa particular, en lo mejor de la Habana, vista al mar con o sin comida.

PRADO 561 SE ALQUILAN VENTIladas habitaciones, agua abundante frente al Capitolio.

FAMILIA MORAL VIVES 204 PRImer piso esquina a Florida, alquila 2 habitaciones, juntas o separadas, balcón calle agua abundante. No niños cambiamos referencias.

EN CASA DE FAMILIA DOS HABItaciones, con comida, a hombres de moralidad que den referencias, lavabos y agua caliente. Virtudes 361 bajas, entre San Nicolás y Manrique.

SE ALQUILA EN CASA PARTICUlar (único inquilino) una habitación con toda asistencia a señorita estudiante o empleada. Ensanche de la Habana Requena Nro 4, bajos.

SE ALQUILAN AMPLIAS Y FREScas habitaciones desde seis pesos. Prado 314 esquina a Virtudes

SE ALQUILA HABITACION FRESca y cómoda con o sin muebles a señoritas o señoras solas. F-4296.

SE ALQUILA EN TROCADERO 108, segundo piso, entre Prado y Consulado magnífica habitación acabada de pintar, con vista a Trocadero y Prado, con baño al lado, entrada independiente. Mide 34 de largo por 26 de ancho, para matrimonio sin niños, hombres solos. No hay letrero en la puerta.

CARDENAS 51, TERCER PISO, UNA cuadra Monte, hermosa habitación y departamento dos piezas con balcón, comida si desea, teléfono. Orden, limpieza, referencias.

CARDENAS 51, TERCER PISO, UNA cuadra Monte, hermosa habitación con balcón, comida si desea, teléfono, orden, limpieza. Referencias.

REINA 12, HABITACIONES VENTIladas desde $7.00 en adelante. Es casa de moralidad, hombres solos o matrimonio sin niños. Informes, primer piso, derecha.

RESIDENCIA FAMILIAR, CONSUlado 64. Habitaciones y apartamentos con todo servicio, refrigeración, agua caliente, teléfono, buena comida, economía, confort, personas decentes estables.

EN CASA DE FAMILIA Y SIN MAS inquilinos, se alquila una amplia habitación a señora sola o matrimonio. Se da comida si lo desea. Siempre hay agua. San Lázaro 303, altos.

SE ALQUILA UNA HERMOSA HAbitación anexa al baño a personas mayores, no niños. Absoluta moralidad. Hay teléfono. San Lázaro 671, segundo piso, frente al Parque Maceo.

HABITACION CON BALCON QUE me sobra con muebles, propio para una persona que trabaje fuera, único inquilino $12.00 mensuales, indispensable cambiar referencias Campanario 454 altos.

HERMOSAS HABITACIONES EN EL tercer piso de la casa Cuba 62 frente al mar y al Anfiteatro, con luz eléctrica, buenos baños y abundante agua. Vea al encargado.

ALQUILO DOS ESPLENDIDAS HAbitaciones con baño privado, con muebles o sin muebles, casa de alta moralidad, se exige lo mismo, se prefiere hombre solo o mujer sola o matrimonio sin niños. Casa muy bien presentada situada en Gervasio 257 bajos entre Neptuno y Concordia. No hay letrero en la puerta.

EN NEPTUNO 414, 2o PISO ESQUIna Manrique familia decente alquila una habitación a hombre solos o matrimonio sin niños con balcón a la calle Hay teléfono.

FAMILIA RESPETABLE ALQUILA en lo mejor del Vedado, espléndida habitación con baño y todo servicio; atra altos del garage; se cambian referencias, llame al F-7798

85 NAVES LOCALES

SE ALQUILA

Local propio para restaurant, oficina, almacén etc., en lugar céntrico, frente al Capitolio.

INDUSTRIA ESQ. A S. JOSE

Informan en los altos, Sr. Carbonell.

SE CEDE UN LOCAL PARA COmercio en Monte cerca de la Fraternidad. Informes en Monte 426 (bajos).

SE ALQUILA ESPACIOSA NAVE DE mampostería 500 metros Peñón 57, Cerro a 40 metros de la Calzada, 2 servicios, ideal para depósito o industria Informan Telf U-1777

SE ALQUILA SALON VISTA A LA calle propio para costura o pequeña sociedad, con teléfono y luz se alquila también para vivienda sin niños calle H entre 13 y 15 Vedado N 304, altos F1-6592

MONSERRASE 133 o 479, ENTRE TENIENTE REY Y MURALLA

Magnífico local propio para industria o depósito comercio. Informan en el mismo o en la oficina. Genios y Morro. M-6747.

ALQUILAMOS ALMACEN INQUIsidor 407 construcción sólida y moderna, 800 mts. gran puntal, entresuelos, condiciones favorables. Informan Vinatera Telf. U-1794

CEDO LOCAL DE 260 METROS EDIficio nuevo 22 metros de frente, calle Neptuno entre Industria y Prado. Informan DIARIO DE LA MARINA Anuncios Clasificados por escrito S. R.

LOCAL PARA ESTABLECIMIENTO Amistad 306 entre San Rafael y San José se admiten proposiciones. Verlo de 11 a 12 y media. Informan F-5040 de 3 a 6 Vedado.

ALQUILERES

85 NAVES - LOCALES

LOCAL PARA LECHERIA EN REVIllagigedo 301 esquina Alcantarilla Llave en la misma M-6917.

87 HABANA

SE ALQUILA LA CASA FLORIDA 166 entre Esperanza y Vives compuesta de sala, saleta 4 cuartos comedor al fondo servicio criados, baño completo

SE ALQUILA EL 2o PISO DE ZANja Nro 372 con seis habitaciones y demás comodidades Informes en la misma.

SE ALQUILAN LOS ALTOS PRIMER piso Aguila Nro 766 esquina a Suspiro sala, dos habitaciones, baño, cocina y calentador de gas. Informan en la misma en $32.00

FUNDICION No. 30 BAJOS ENTRE Compostela y Picota, sala, comedor, 4 cuartos. Doble servicios sanitarios alquiler $28.00. Informes B No. 106 altos entre Calzada y 5a, Vedado Telf. F-4670.

AMPLIOS BAJOS, DOS VENTANAS sala, comedor, tres habitaciones, baño, calentador, cocina, cuarto desahoño. Concordia 776 entre Aramburo y Hospital. Llave en la misma, informan altos $28.

AGUILA 453 ESQUINA SAN RAfael entresuelo Cuervo y Sobrinos. Se alquila un departamento para oficina o comercio.

ALQUILO 3r. PISO DE CARDENAS 55 en 30 pesos. Informes en el teléfono A-9266.

LEALTAD 773 SE ALQUILA [illegible] casa moderna, altos con sala, comedor, dos habitaciones, servicios completos, agua abundante. La llave la misma de 3 a 6. Telf. M-5008.

SE ALQUILA UNA CASA BAJOS Amueblada, con sala, comedor, dos cuartos, baño no moderno, cocina gas una cuadra de Galiano y Neptuno Informan M-4065.

$32 ALQUILO ALTOS, SALA, TRES cuartos, baño, comedor, servicios frescos, mucha agua. Campanario 1,005 entre Figuras y Carmen. Informan en la misma.

PRECIOS DE SITUACION

AQUI ESTA LO QUE NECESITA DESDE $12 EN ADELANTE

ESCOJA Y OFREZCA LO QUE PUEDA

SAN NICOLAS 173 O 817 ALtos, casa sala, saleta, 3 habitaciones, comedor, baño y cocina.

AGUACATE 75 O 517 ALTOS Casa de sala, comedor, 3 habitaciones, baño y cocina.

GENIOS Y MORRO. EDIFIcio Gómez, Departamentos de sala, comedor, 3 habitaciones, baño y cocina y servicios de criados.

MARINA 2 o 255 ESQ. A 25. Edificio Carreño, departamentos de 1, 2 y 3 habitaciones con sala, comedor, baño y cocina.

INFORMES:

En las mismas a cualquier hora y en las oficinas de

GENIOS Y MORRO

TELEFONO M-6747

HABANA 206, ALTOS, SE ALQUILA esta hermosa casa con 5 habitaciones, balcones corridos, pisos de mármol, baño, cocina 2 cuartos criados $110 BEERS, Agente Exclusivo, Plaza de la Catedral M-7730.

CALLE CUBA Nro. 209 ENTRE EMpedrado y O-Reilly alquilo 2o piso compuesto de sala, saleta, cuatro habitaciones, baño intercalado, comedor, cocina pantry dos tterrazas. Informan misma.

SE ALQUILA ALAMBIQUE 53 CASI esquina a Vives sala, 2 cuartos, servicio de cocina planta Precio $20. Telf FO-3309

JOVELLAR 54 ENTRE ARAMBURO y Hospital, espléndidos altos con abundante agua, sala, saleta, tres grandes habitaciones, comedor, baño completo, cocina, cuarto servicios criados. informan: la misma.

ALQUILO AYESTARAN 629 SEGUNdo pisgo, sala, saleta, cuatro cuartos, baño intercalado, cocina, cuarto y servicio criados. $34.00 Teléfono I-5651

ESCOBAR Y VIRTUDES EDIFICIO Menéndez alquilo piso alto esquina vista al mar. Sala, saleta, 4 habitaciones, baño moderno cuarto y servicio de criados. Informan en la misma Telf. U-1983

ENSANCHE DE LA HABANA LUgareño 110, altos, sala, recibidor, 3 cuartos, baño intercalado, comedor al fondo, cocina gas o carbón, terraza servicio criados, llave al lado. Precio $32.00 Informes FO-2904

SE ALQUILA EN COMPOSTELA moderno, entre Sol y Luz, altos compuestos de sala, saleta, 3 habitaciones, baño completo, comedor, cocina y servicio criados, $34. Llave en el café de enfrente. M-6562.

CONCORDIA 362 ENTRE LEALTAD y Escobar, se alquilan bajos modernos sala, recibidor, tres habitaciones, baño intercalado, comedor al fondo, amplia cocina, cuarto y servicio de criados, patio y traspatio. Muy claros frescos. Informan en los altos

ALQUILO PISITO, PROPIO PARA matrimonio u hombres solos en moderno edificio Lealtad 822 sala, dos habitaciones, lindísimo baño intercalado, cocina gas, terraza, llave en la bodega.

$32. ALQUILO BONITO Y FRESCO piso alto. Cuarteles 107, sala, comedor, dos habitaciones, baño intercalado, llave en la misma. Informan O-Reilly 251, quinto piso.

SE ALQUILAN LOS LUJOSOS COmodos y ventilados altos de Concordia 965 entre Infanta y Basarrate, a dos cuadras de la Universidad, con cuatro cuartos, sala, saleta, baño intercalado ,comedor al fondo y un hermoso cuarto en la azotea con su servicio completo. Informan en los bajos.

MALECON 315, ENTRE SAN NICOlás y Galiano agua nunca falta, fría y caliente, primer piso. Sala, comedor, 3 cuartos, baño, cocina y servicios criados. Informes: F-3131 y M-2863. Precio único: $45.00 Llaves en el segundo piso.

SAN LAZARO 230 ENTRE SAN NIcolás y Galiano. Agua nunca falta, fría y caliente, bajos, Sala, comedor, 3 cuartos grandes, baño lujo, cocina, servicios criados. Informes: F-3131 y M-2863. Precio único: $43.00 Llaves en el tercer piso.

SAN LAZARO 320, ENTRE SAN NIcolás y Galiano, primer piso. Agua nunca falta, sala, comedor, 4 cuartos grandes, baño, cocina y servicios criados. Informes: F-3131 y M-2863. Precio único: $45.00. Llaves en el tercer piso.

ALQUILO BAJOS MODERNOS, ZApata Nro 908 casi esquina Infanta sala, tres hermosos cuartos, baño intercalado comedor, recibidor, cocina y patio, precio $25. llave en altos F-4551

MALECON 315 ENTRE SAN NICOlás y Galiano. Agua nunca falta, fría y caliente, tercer piso. Sala, comedor, 3 cuartos, baño, cocina y servicios criados. Informes: M-2863 y F-3131 Precio único; $40.00. Llaves en el segundo piso.

PROXIMO A DESOCUPARSE ALQUILO lo magnífico primer piso alto Jovellar 129 puede verse informan en ese piso o en San Lázaro 65 Telf M-1596

ALQUILO MARQUES GONZALEZ 658 moderno, bajos, y altos sala, 3 cuartos baño, comedor. Llaves encargado

M.E.C.D. 2016

ALQUILERES

87 HABANA

SAN LAZARO 320 ENTRE SAN NIcolás y Galiano agua nunca falta, fría y caliente, segundo piso. Sala, comedor, 3 cuartos grandes, baño lujo, cocina, servicios criados. Informes: F-3131 y M-2863. Precio único; $47.00. Llaves en el tercer piso.

NUEVA DEL PILAR ESQUINA A Arroyo, cómoda y económica casita, sala, saleta, dos habitaciones etc. Informan mismo edificio Nro. 214 altos

SAN JOSE 863 ENTRE OQUENDO Y Soledad, sala, dos habitaciones, baño y cocina, $20.00. Informes Teléfono U-5858.

SAN LAZARO 960 ENTRE ARAMBUro y Hospital, casa moderna de sala, comedor, 2 habitaciones, baño completo y cocina, $30.00. Informes Teléfono U-5858.

JOVELLAR 59 ENTRE HOSPITAL Y Aramburo. Apartamentos de sala, comedor, 2 habitaciones, baño completo y cocina. $30.00 y $25.00 Informes Teléfono U-5858.

VAPOR 117 ENTRE HOSPITAL Y Espada. Apartamentos de 2 habitaciones, baño y cocina. $12.00 y $13.00 Informes Teléfono U-5858.

JOVELLAR 121 Y 122 ALTOS, ENtre Espada y Hospital. Sala, recibidor, comedor, 2 habitaciones, baño completo y cocina. $25.00. Informes Teléfono U-5858.

CALLE 16 No. 53 ENTRE LINEA Y 11. Sala, recibidor, 2 habitaciones, baño completo, comedor, cocina, cuarto y servicio de criados. $30.00. Informes Teléfono U-5858.

OQUENDO 358 ENTRE SAN RAfael y San José. Apartamentos con luz, de sala, habitación, baño y cocina, $13.00 y $14.00.

SE ALQUILA LA PLANTA BAja de la casa San Nicolás número 663 entre Reina y Estrella. Sala, comedor, dos cuartos (con closets), baño intercalado, servicios de criados, y cocina de gas. Informes: Teléfonos M-2186 y M-1394

GALIANO 57 ENTRE SAN LAZARO y Trocadero se alquila fresquísimo segundo piso con cuatro cuartos, baño intercalado, servicio de criados, agua abundante a todas horas. Informan de 1 a 2 y media por el teléfono A-6180 preguntando por el Ingeniero Morales.

CLAVEL 4. BAJOS CASI ESQUINA A Belascoain cerca cuatro Caminos Preciosa casa acabada de fabricar. sala, comedor renacimiento, 3 cuartos. patios, cocina, lujoso baño colores. Véala llave al lado. Informes: M-3802

$32 ALQUILO ALTOS, SALA, TRES cuartos, baño, comedor, servicios, frescos, mucha agua. Campanario 1,005 entre Figuras y Carmen. Informan en la misma.

$21.00 Y $25.00 MODERNOS BAJOS y altos, 2 y 3 habitaciones. Sala, comedor, baño completo intercalado. Muy frescos. Entre dos líneas tranvía. Vigía y Fernandina.

AGUIAR 610 ENTRE MURALLA Y SOL PRIMER PISO
Se alquilan estos magníficos y bien ventilados altos, compuestos de sala, recibidor, 4 habitaciones amplias, baño intercalado, agua caliente, timbre eléctrico, cocina de gas, pantry, dos lavaderos y cuarto de criados con servicio sanitario completo. Acera de la brisa. Informan: J. Barquín, Muralla y Aguiar. A-7858.

BELASCOAIN 911, SE ALQUILAN altos modernos. Sala, comedor, cuatro cuartos, baño intercalado, cocina de gas. Precio: $38. Informes: Carlos Rodríguez. San Miguel 364.

ESTRELLA 557 ENTRE SAN CARlos y Marqués González, edificio nuevo. Segundo y tercer pisos, con cuatro cuartos y de criada. Todas las comodidades apetecibles para familia, de gusto. El segundo con acometimientos para gabinete profesional. Telf F-2697

SE ALQUILAN LOS BAJOS DE SAN Lázaro Nro. 654, bajos compuestos de sala, comedor, 3 cuartos, baño intercalado, cocina y patio. para verlos de 3 a 5, informes igual hora teléfono M-9172

SE ALQUILA SAN RAFAEL 624, entre Belascoain y Gervasio Piso moderno de sala, comedor dos habitaciones baño en colores, cocina, Lave en el primer piso. Precio: $34 Informan F-6784

ESPLENDIDO, PRIMER PISO. ACAbado de pintar y decorar, sala, recibidor. tres cuartos, baño intercalado, comedor, cocina, servicio de criados, muy fresco y claro, agua abundante a todas horas. Revillagigedo No. 69 Informan Suárez No. 18 y 20.

GALIANO 27, BAJOS
Se alquilan estos bajos entre Lagunas y Animas, con local al frente propio para establecimiento. Precio: $45.00 mensuales. Informan: Telf. A-8980. Edificio Western Unión, Obispo y Habana. Depto. 605, de 9 a 11 a. m. y 2 a 4 p. m. Llave en los altos.

¿NECESITA MUDARSE DE CASA?
Le ofrecemos la que necesite. Contamos con un Registro de casas desalquiladas en la Habana y sus Repartos. Infórmese de las condiciones de este servicio. Díaz Robainas y Castiel. Abogados. Empedrado 460 entre Aguacate y Villegas. Telf. A-7664.

CRISTO 27, SE ALQUILA CASA compuesta de sala, saleta, comedor 3 cuartos, 2 baños, cocina, cuarto y servicios criados. Llave en los bajos días laborables.

ALQUILO TRES PISOS ALTOS SAN Lázaro 265 entre Galiano y Blanco, con sala, comedor, tres habitaciones. Genios 203 entre Consulado e Industria, sala, habitación, buen baño puede verse 10 a 3

88 VEDADO

VEDADO. — SE ALQUILAN LOS BAjos de la casa calle 28 Nro 369 Entre 25 y 27 Precio: $22.00 Informan: Teléfonos M-2690 y FO-2960

SE ALQUILA 25 Nro 813 ENTRE C y B amplia sala, 3 habitaciones comedor 2 baños completos, cocina repostería, amplio traspatio, 2 garages y servicios de criados. Informan en la misma.

SE ALQUILAN LOS ALTOS DE 19 No. 604 entre B. y C. Vedado. Informan en F-2044 y M. 2420. Puede verse de 2 a 5 p. m.

QUINTA 772 BAJOS ESQUINA 12. frente al Vedado Tennis, portal, sala, 4 habitaciones, comedor, baño, cocina, servicios criada $30. F-5592. Llave al lado. Véase a todas horas. Moderna.

EN $45 SE ALQUILA UNA CASA CON cuatro habitaciones y cerca de varios colegios calle D No. 403 entre 17 y 19 Vedado.

VEDADO, 17 ENTRE A y B .58. HERmosos altos con sala, recibidor, 5 habitaciones, 2 babos intercalados, comedor, pantry, cocina, cuartos y servicios criados con o sin garage. Informan F-6712.

CALLE «O» No. 14, LUGAR MARAvilloso. Se alquila casa con 10 habitaciones, sala, comedor. Completamente y bien amueblada. Frigidaire, garage. F-5631.

$47.00 CALLE 20 No. 203, ENTRE 15 y 17, altos. Terraza, sala, comedor, tres cuartos, baño, pantry, cocina, cuarto y servicio criados. Informes: Bufete de Arellano M-3936.

SE ALQUILA ACABADA DE CONStruir calle 29 entre 26 y 28 Nro. 961, casa portal, sala, comelor, cuarto baño y cuarto alto cocina y servicios criados $34.00 Manzana Gómez Nro 264

SE ALQUILA O Nro 10 EDIFICIO Piloto frente parque Maine un piso con muchas comodidades. puede verse a todas horas, Informes llaves en la misma.

5ta, 604, SEGUNDO PISO, ENTRE Cuatro y Seis. Terraza, sala, cuatro habitaciones, baño, comedor, cocina cuarto y servicios criados. The Trust Co. of Cuba. M-6917.

SE ALQUILA BAJOS MODERNOS 4 habitaciones, dos baños, cuarto y baño criados. acera sombra, calle 21 No. 958, entre 8 y 10, $70. Llames al lado. FO-2324,- de 9 a 11.

ALQUILERES

88 VEDADO

SE ALQUILAN BAJOS MODERNOS
4 habitaciones, 2 baños cuarto y baño criados acera sombra calle 21 No. 958 entre 8 y 10 $70, llaves al lado FO-2324 de 9 a 11.

SE ALQUILA CALLE 6 Nro 456, ALtos, portal, sala, comedor, cuatro cuartos, baño de color intercalado, cocina, cuarto y servicio de criados. Informan Telf. F-7055 y en la misma.

CALLE 27 SE ALQUILAN MODERnos altos con 5 habitaciones, baño intercalado, sala, demás comodidades. Para verlos y llave calle A No. 613 esquina 27.

SE ALQUILAN LOS ALTOS DE 17 No. 58, entre M y N. Cuatro cuartos, sala, etc. Véala.

CALLE DIEZ Y SIETE NRO. 111 casa amueblada con sala, comedor, hall, cuatro habitaciones, salón español, parage baños y hermoso patio cuarto de criadas.

CALLE 23 Nro 755 BAJOS, ENTRE B y C, Vedado, alquilo jardín portal sala, hall, cuatro habitaciones, 2 baños, living-room, comedor, pantry, cocina, cuarto y servicios criados, garage y cuarto para choffer. Informes: U-5858

89 CERRO - PALATINO

SE ALQUILA LA CASA CALZAda del Cerro Nro 1819, altos, entre Arobispo y Peñón, compuesta de terraza, sala, saleta, 4 cuartos, baño intercalado, comedor y cocina al fondo, balcón al parque de la iglesia, servicio de cridos, habitación amplia en la aotea. Precio: $34.00 Informes: Compañía Lechera «La Vencedora del Cerro» Telf I-5074

CASA EN 22 PESOS
Sala, comedor, tres cuartos, baño completo, fresca, abundante agua, Prensa 251, altos esquina a San Cristóbal, una cuadra del tranvía del Cerro, laves bodega de esquina.

ALTOS CONSTRUCCION MODERNA bien ventilados compuestos de sala, saleta, 3 cuartos, comedor, cocina, servicio completo y servicio de criados se alquila en Domínguez 310. Informes Telf. M-8066

90 MARIANAO-REPARTOS

MIRAMAR SE ALQUILA CHALET cuatro cuartos, dos baños, garage en de portal, living-room, comedor, calle 4 entre 3a. y 5a. Ave. Informan FO-7099.

REPARTO ALMENDARES, ALQUILO casa moderna portal, tres habitaciones, comedor, sala, patio, calentador y demás comodidades. 1a. entre 16 y 18 precio $27.00. Telf. F-2568.

SE ALQUILA REAL 44 POR SAN JAcinta nuevo, sala, comedor, 2 cuartos, cocina, baño etc. Alquiler $20. Informes Tejadillo 60 A-9958

AVENIDA CENTRAL 24, REPARTO Kohly, se alquilan los bajos. Jardín, portal, sala, 4 habitaciones, baño moderno intercalado, hall, comedor, pantry, cocina, cuarto, servicio criados, garage. Informes: A-6995.

CALLE 12 Y AVENIDA 7, AMPLIAción Almendares. Jardín, portal, garage, hermosa sala, hall, 3 cuartos, cuarto y servicio criados, comedor, closet, gran patio frutales. Allí informan.

$30 CALLE 16 CASI ESQ. A 3a. REparto Almendares, sala, comedor, dos cuartos, jardín, portal, baño intercalado, con closets, traspatio etc. Tranvía y ómnibus por la esquina FO-1217.

SE ALQUILA NICANOR DEL CAMpo a media cuadra Calzada Columbia. Calle 8 entre 15 y 17, una casa acabada de construir y otra al lado, 4 cuartos acabada de pintar. Informes: Calles 17 No. 18, en el mismo reparto.

BUENAVISTA MARIANAO CALLE B entre 4 y 6, dos cuadras Colegio Beolén una de Calzada y Línea, nuevecita, jardín, portal, sala, hall, 3|4, intercalado colores, comedor fondo, traspatio, garage, cuarto alto chofer con S.S. último $50.00 dueño F-2948 Verla de 2 a 6.

SE ALQUILA EN MIRAMAR 20 entre 3 y 5 espléndida residencia lujosamente amueblada radio, vajilla plata y ropa, frigidaire. Informan F-2880 Alquiler $200.

ALQUILO ALTOS Y BAJOS, ACAbados de fabricar, calle 15 entre A y B, Reparto Almendares, compuesto de portal, sala, recibidor, hall, tres habitaciones, baño completo, comedor, cocina, pantry, cuarto, servicio criados, garage. Informan: Calle 12 entre A y Primera, Reparto Almendares.

ESTRENELO USTED
Se alquila moderno chalet en Avenida Central entre New York y Londres reparto Kohly Marianao. Consta de jardín, portal, sala, comedor, cuatro cuartos, baño intercalado lujoso en colores, cocina con horno, garage amplio y en terreno de 900 varas cesped. Precio: $60.00 informa L. Pérez hotel Nueva Isla Monte y Suárez, A-1138

9 ENTRE 6 Y 4 LA SIERRA, SE ALquila moderno chalet con 5 cuartos tres baños, pantry, etc. garage, cuarto chofer. Informan Telf. F-2299. Llave en la misma de 9 a 5 p. m.

SE ALQUILA LA HERMOSA RESIdencia lujosamente amueblada de Quinta esquina a Dos en el Reparto La Sierra compuesta de grandes jardines, portal, sala, comedor, biblioteca, baño auxiliar, pantry, y cocina en la planta baja. Cinco habitaciones, con tres baños en la planta alta más un salón de estudio en la torre. Garage para dos máquinas con los habitaciones y baño para criados. Informan en la misma. Puede verse todos los días de 2 a 4 de la tarde.

91 JESUS DEL MONTE - VIBORA

VIBORA SE ALQUILA LA CASA P. Consuegra 115 Este. Informan: en 171, Teléfono X-1018

AVE. 10 OCTUBRE 1074 BAJOS ENtre Estrada Palma y Milagros Próximos a los colgios. Sala, saleta, cinco habitaciones, comedor, baño, cocican, servicios criados. hall, patio.

DELICIAS ENTRE MANGOS Y PRINcesa, altos, moderna, una cuadra Calzada, sala, saleta, dos habitaciones, baño intercalado, cocina, azotea verla 2 a 5

EN LA VIBORA, SE ALQUILAó LOS altos de la casa O-Farrill 21 esquina a Felipe Poey, compuestos de sala, saleta, seis cuartos, dos baños intercalados, comedor, cocina, pantry y garage. Precio: $55.00. Informes: Telf. FO-3476.

ALQUILO TAMARINDO 74 ENTRE Dolores y San Indalecio, portal, sala, comedor, 3 habitaciones, cocina cuarto baño, patio. Llaves en el 72. Informan 10 de Octubre 1412 bajos.

GERTRUDIS 5 ENTRE 10 DE OCTUbre y Agustina. Portal, sala, recibilor, tres habitaciones, comedor, baño, cocina, patio y servicio criados. Una habitación en los altos. Llave 10 Octubre 1468 M-6917.

SE ALQUILA EN MODICO PRECIO la casa Vega 169 entre Tamarindo y Flores frente a la Ambrosía Industrial. Llaves e informes, la encargada en el No. 177.

VIBORA: CARMEN No. 20 (BAJOS) esquina a San Lázaro. Sala, saleta, salón de comer, cinco habitaciones y do: de criados, terraza, baño completo, jardín y traspatio para crías. Informan en los altos. Tranvías en la esquina, una cuadra antes del paradero.

ALQUILO LA CASA MAS VENTILAda de la Víbora, portal, sala, 4 cuartos, comedor, baño intercalado, garage, patio con agua abundante. Vista Alegre Nro 518 entre Goicuria y Juan Delgado.

SE ALQUILA CASA MODERNA SAla, comelor, baño, dos cuartos patio traspatio. Arellano Nro 427, lugar más fresco Víbora.

ALQUILERES

91 JESUS DEL MONTE-VIBORA

ALQUILO UNA CASA EN $15.00 SAla, 2 cuartos, recibidor, baño y cocina, en Vista Alegre No. 163 entre Lawton y Armas, Víbora. La Ruta 25 en la esquina.

SAN ANASTASIO Nro 669, ENTRE Milagros y Santa Catalila portal, sala, cuatro cuaros. Informes F-6072

ALQUILO EN LO MEJOR DE LA Víbora, Delicias esquina a Milagros, casa con sala, comedor, tres cuartos, baño, cocina. Informan en la misma, 8 a 11 y 3 a 6. Telf. X-1104.

AVISO
Hermosa casa acabada de construir con todo confort en el lugar más sano de la capital, en Porvenir 822 esquina a San Mariano. Informan de 3 a 5 en la misma y en Soledad 360 entre Neptuno y San Miguel. Apartamentos muy frescos y mucha agua.

92 SANTOS SUAREZ - MENDOZA

SANTOS SUAREZ 13 ALTOS ENTRE Dolores y Calzada, sala, comedor, 4 cuartos baño completo agua fría y caliente cocina cuarto servicio criados. Llave 13 bajos informan A-7842

REPARTO MENDOZA VISTA ALEgre 409 entre D-Strampes y Miguel Figueroa moderna para persona de gusto, inmediata al Parque, jardín, portal, sala, comedor, cuatro habitaciones, baño intercalado, cocina, servicios criados, pérgolas, garage traspatio informan F-5984 de 1 a 3 p.m.

ALQUILO LIBERTAD 366 CUADRA y media Juan Delgalo, pardín, portal, sala, recibidor, 3 habitaciones y galería, cuarto baño intercalado, comedor, cocina, cuarto y servicio de criados, patio, traspatoio. Llaves 8 a 11 y 1 a 5 inorfan 10 de Octubre 1412 bajos.

93 LUYANO

SE ALQUILA APARTAMENTO CAlle Balear 16, carretera San Miguel del Padrón, Luyanó. Tiene 2 habitaciones, cocina, servicio. Lavadero. Precio: $9. Exíjense referencias Informes la misma Telf. A-7636 y M-9740

LUYANO, SE ALQUILA UNA CASA en Arango número 54, al lado de la bodega de Fomento, de portal, sala, comedor, 2 cuartos, baño completo y todo lo demás. Precio módico.

LUYANO TRES PALACIOS 461 SAla, cuatro habitaciones, coemdor, baño cofpleto y patio la lilave en la misma. Informan Luz 211 Patricio Obregon.

RODRIGUEZ 352, ESQUINA JUSTIcia. Sala, dos habitaciones, baño, cocina y patio. M-6917. The Trust. Co of Cuba.

CASITA EN 13 PESOS
Sala, cuarto, patio, puerta y ventana frente a la calle. Todo independiente. Abundante agua. Otra de altos, igual Herrera 251 esquina a Reforma. Luyanó Llaves alos de esquina.

94 LAWTON - BATISTA

EN 14 PESOS SE ALQUILA UNA CAsita sala, comedor, cuarto y demás servicios moderna calle Octava 317 Dolores y Tejar tranvía por la puierta

HABITACIONES AMPLIAS CHICAS desde $8.00 hasta $15.00 muebles limpieza, teléfono, Departamento amplio balcón, baño privado, pueden pagar quincenal, nunca falta agua. Moralidad absoluta, O-Reilly 258 entre Cuba y Aguiar.

95 ARROYO APOLO-CALABAZAR

SE ALQUILA AMPLIO LOCAL 6 por 25 metros propio para Industria o comercio Teniente Rey 361 moderno Telf M-1805

98 ALQUILERES VARIOS

SE ALQUILA UNA COCINA EN CAsa de huéspedes muy céntrica propia para tren de cantinas. Informes Virtudes 114 Telf A5-3492

SE SOLICITAN

99 SOLICITUD DE ALQUILERES

SE DESEA, EN CASA DE FAMILIA en el Vedado, una habitación amueblada, fresca, con baño privado, agua fría y caliente, terraza, y entrada de la calle independiente. Se prefiere cerca de la Habana. Para informes y condiciones dirigirse por escrito, a Clasificados Sr. K. S.

FAMILIA AMERICANA DESEA ALquilar casa o apartamento tres o cuatro habitaciones precio situación en lugar céntrico de la Habana, mudarse los primeros días del entrante mes. Llame FO-2175

SE SOLICITA UNA CASA MUY grande en el Vedado en alquiler. Apartado 1674

100 PERSONAS DE IGNORADO PARADERO

ANICETO CERECEDO LOPEZ, SI desea verlo algún familiar está en el Centro Gallego, en el billar, el lunes 6 de noviembre.

102 AGENCIAS COLOCACIONES

LA AMERICANA: F-2524, 23 Nro. 407, esquina a J. La Comercial, Teléfono M-1149, Aguila esquina a Monte, criadas y criados, cocineras, niñeras, choferes, cocineros, cocineras, jamaiquinas, españolas, chinos, Mucho personal.

COCINERAS Y CRIADAS CON REferencias para todas las casas de familia, de la Habana y sus Repartos. Pida aquí su lavandera K. 361 entre 19 y 21 Vedado F-4806

«LA HABANERA» U-1880
Neptuno y Espada Servimos personal de hombres, mujeres, blancas, de color, extranjeros y del país, cocineras, criadas, manejadoras, mensajeros, choferes, lavanderas, cocinero, pinches, personal por horas U-1880

AGENCIA «BEERS»
«El tiempo sigue su marcha». Los nietos e hijos de nuestros antiguos clientes siguen llamando a nuestra agencia para sus empleados de oficina y domésticos. Esta es la garantía nuestra, por la seriedad, cumplimiento y honradez de nuestro negocio (desde hace 33 años). Plaza de la Catedral 54. M-7730.

AGENCIA DEL VEDADO, 12 Y 23, F-3141. Su Sucursal en la Habana, Reina 260 M-7375. Tenemos abundante personal escogido con referencias investigadas y complacemos el más difícil pedido.

«LA ORIENTAL»
San Rafael y Gervasio. Servimos personal de hombres y mujeres blancas, de color, extranjeros, del país, cocineras, criadas, manejadoras, mensajeros de boticas, choferes; magníficos cocineros, pinches, lavanderas personal por horas. U-5388

LA MATANCERA A-7740
Servimos para cualquier parte de la Habana y repartos servidumbre de ambos sexos del país y extranjeros, con referencias, servicio rápido. Sol 465 entre Egido y Villegas.

103 CRIADAS - CRIADOS

SE SOLICITA CRIADA PARA COMEdor y limpieza cuartos, que sepa planchar ropa de caballeros. Sueldo: $18. que tenga referencias. Para tratar de 2 a 4 27 Nro 761 Vedado.

UNA BUENA CRIADA DE MEDIAna edad se solicita en J esquina a 17 Nro 311 ha le tener referencias

SOLICITO MUCHACHA BLANCA que sepa coser para algo de limpieza y ayudar con una niña de siete años. Dormir en la colocación. Referencias: Sueldo $10. 6 No. 654 entre 27 y Zapata. Después de las 12.

PARA QUEHACERES CORTA FAMIlia se solicita criada de mediana edad que duerma en la colocación. J No. 512 entre 23 y 25 Vedado.

SE SOLICITAN

103 CRIADAS - CRIADOS

SE SOLICITA UNA MUJER PARA cocinar y ayudar algún quehacer, si no es limpia que no se presente, Monserate 483 Librería.

SOLICITO MUCHACHA BLANCA que sabe coser para algo de limpieza y ayudar con una niña de siete años. Dormir en la colocación. Referencias: Sueldo: $10. 6 Noñ 654, entre 27 y Zapata.

SE SOLICITA CRIADA BLANCA para la limpieza y ayudar a la cocina. Amargura 263, primer piso.

SE SOLICITA CRIADA BLANCA PAra habitaciones. Cose, con práctica en el servicio y referencias. Sueldo: $15. Reina 465, altos, presentarse después de las nueve.

104 COCINERAS-COCINEROS

SOLICITO COCINFRA QUE SEPA cocinar y que tenga referencias. Es para un matrimonio solo sueldo: diez pesos. Informes Virtudes 355, altos.

SE SOLICITA UNA COCINERA QUE sepa cocinar y duerma en la colocación. Llame al Telf. FO-3508.

SE SOLICITA MUJER BLANCA PAra cocinar y limpiar 3 de familia. Se exigen referencias. Si no sabe cocinar no se presente. Malecón No. 663 2o. piso esquina a Gervasio.

SOLICITO COCINERA AYUDAR PEqueños quehaceres, dormir fuera, Belascoaín 808 esq. Peñalver 2o. piso derecha.

PARA COCINAR Y LIMPIAR SE SOlicita una señora que tenga buen trato y esté acostumbrada a servir se exigen referencias. «C» número 514. altos, Vedado.

SE SOLICITA COCINERO BLANCO en casa de huéspedes y Cantinas, para que se haga cargo de cocinar por su cuenta, pagando un módico alquiler por los locales. I-5607.

SE SOLICITA UNA ESPAÑOLA PAra cocinar y limpiar a matrimonio. Se desean referencias. Diríjase a Franco No. 5 (altos) entre Carlos III y Estrella.

SOLICITO COCINERA QUE SEPA sus obligaciones que duerma en la colocación y tenga recomendaciones. Paseo Nro 510 entre 21 y 23 Vedado. Sueldo 15 pesos

SF SOLICITA JOVEN CON BUENAS referencias, para cocinar y limpiar casa matrimonio americano, preséntese espués de las nueve de la mañanañ Avenida de Bélgica 6, Alturas de Almendares.

SE SOLICITA MUCHACHA BLANca seria para cocinar y ayudar a la limpieza, que duerma en la colocación. Sueldo: $15 Chaple 67, Víbora

SOLICITO ESPAÑOLA PARA COCInar y limpiar a matrimonio solo, sueldo $10,00, apartamento 21 Infanta y Carlos III, altos café.

SE SOLICITA CRIADA ESPAÑOLA con buenas referencias para el servicio de un matrimonio 15 pesos ropa limpia y uniformes. Informan por el teléfono I-5367 de 9 a 1 p.m.

SOLILICITO COCINERA BLANCA color para tres personas. Ha de saber criolla, americana. Hacer una limpieza. Dormir colocación. Inútil llamar si no tiene referencias de su trabajo y formalidad, $20.00. Teléfono FO-4388.

SE SOLICITA UNA ESPAÑOLA PAra cocinar y limpiar el comedor, que duerma fuera de la colocación y tenga referencias. Sueldo: Quince pesos. Calle 25 No. 664 altos, entre E y F. Vedado.

SE SOLICITA UNA JOVEN PARA cocinar y limpiar que duerma fuera de la colocación sueldo $12. Informan en Zulueta 460 altos.

105 MANEJADORAS

SE SOLICITAN DOS MANEJADORAS blancas y jóvenes expertas en su trabajo y tengan buenas referencias sueldo $12 y uniformes, presentarse después de las nueve en Segunda y Bella Vista tres cualras después del Paradero Havana Central de la Víbora.

SOLICITA SEÑORA 45 AÑOS EDUcada y cariñosa para todo servicio niño 3 años. Dormir colocación. Imprescindible referencias de su experiencia en manejar niños. $15.00. Teléfono FO-4388.

109 COSTURERAS y MODISTAS

SE SOLICITA COSTURERA QUE sepa confeccionar o bordar ropa de niños. traer muestra. Solamente de 9 a 10 a.m. San Rafael 353

110 LAVANDERAS-LAVANDEROS

SE SOLICITA UNA LAVANDERA que sepa planchar bien en la calle D. No. 407 altos, esquina a 17 Vedado.

114 AGENTES - VENDEDORES

SE NECESITAN AGENTES Y VENdedores para el interior de la República y para la Habana de Turrones, chocolates y confituras, Felices Arbol Seco 270 Habana.

SOLICITAMOS VENDEDORES AMmulantes para «Croca», dulces de venta fácil, se gana 1 o 2 pesos por día. Se da uniforme gratis. Necesito pequeña garantía. Malecón 315, bajos de 3 a 6 p.m.

SOLICITO MUCHACHO 13 AÑOS PAra ayudar en Librería pequeña, presentarse solamente de 3 a 4 O-Reilly 309 entre Habana Aguiar.

SE SOLICITAN AGENTES ACTIVOS bien relacionados que deseen ganar de $1 a $3 diarios, informes San José Nro 165 Habana.

100 GLOBOS UN PESO
Excelente oportunidad para vendedores de la Habana y el Interior, Cien globos de tipos diferentes, redondos, dirigibles, con caras de animales, otros con orejas y narices grandes en todos los colores por Un Peso. Propios para juguetes, para verbenas, etc. Giros y pedidos: Pérez y Maribona, Edificio Bacardí 619, Habana. Pedidos del interior agregar 10 centavos para franqueo.

SOLICITO AGENTES
En todos los pueblos del interior. Productos de fácil venta. Diríjase a Santiago Rufo, apartado 655 Habana.

115 OFICINISTAS

NECESITO DOS DEPENDIENTAS Y un joven para departamento ventas $6 semanales, un chauffeur y un criado, $25; una camarera, un camarero, un fregador, y un jardinero. Compostela 362 agencia.

SE SOLICITA PERSONA DILIGENTE que sepa bien el francés y mecanografía para dictarle correspondencia francesa. Escriba apartado 314. Habana

NECESITO UNA JOVEN O UN JOven para departamento ventas, un chauffeur y un criado, $25 también necesito un camarero un fregador, una camarera y dos criadas. Compostela Nro. 362

117 SOLICITUDES VARIAS

SE NECESITAN HOMBRES DE BUEna apariencia para venta de casas particulares, se prefiere hombres casados, buen dinero a hombres que trabaje. Si no tiene interés en ganar dinero no se presente de 10 a 11 a. m. Belascoaín 860.

COMPAÑIA AMERICANA. SE SOlicitan muchachas activas que sepan las cuatro reglas para emplearlas con buena retribución, hace falta referencias. Nancy Dresses Importers. Manzana de Gómez No. 346.

SE SOLICITA MATRIMONIO BLANco para encargados de casa de inquilinato con 17 habitaciones. Habitación y comisión alquileres. Imprescindible tener experiencia, referencias y garantía de $40.00. Hernández, Empedrado 415. De 11 a 12.

SE SOLICITA UN MATRIMONIO
español sin hijos para encargado casa inquilinato, que conozca mecánica y con garantías. Informan Amistad 454 altos.

SE SOLICITAN

117 SOLICITUDES VARIAS

DESEO CONOCER FAMILIA DE buen nivel social y relativo bienestar que tome a su cuidado enferma mental joven. Al escribir mencione honorarios. No olvidar dirección o teléfono Diríjase F.A.C. por escrito Departamento de Anuncios Clasificados.

QUIERE USTED GANARSE $30.00 semanales? Solicitamos agentes en el interior de la Isla para artículo fácil venta e inmejorables precios. Informes: Roberto Iglesias, apartado 863, La Habana.

SE OFRECEN

118 CRIADAS-CRIADOS

DESEA COLOCARSE JAPONES CRIAdo de mano muy práctico en el servicio con buenas recomendaciones Llame Telf. A-9814.

SE DESEA COLOCAR UNA JOVEN de color para criada de mano o de cuartos, va a los repartos, tiene buenas rferencias F-6242.

DESEA COLOCARSE UN JOVEN blanco para criado de mano o camarero Tiene buenas referencias. Sueldo de 12 a 15 pesos M-7636 a Juan.

SE DESEA COLOCAR JOVEN ESPAñol para sereno, criado de mano, o portero, no le importa ir al campo, Tengo garantía para sereno. Informa M-6961.

SE OFRECE PARA CRIADA DE MAnos, cuartos o comedor, joven de buena presencia y magníficas referencias. Sabe lavar ropa fina y servir a la rusa. Inforfan A-7465.

CRIADO SOLICITA COLOCACION muy competente en todo lo que requiere un servicio fino. Con referencias de familias más aristocráticas del Vedado, buena presencia. Informan U- 6659.

JOVEN ESPAÑOLA DESEA COLOcarse para cocinar y limpiar desea casa de moralidad Telf. M-2492.

ESPAÑOLA DESEA COLOCARSE con familia de moralidad para criada de cuartos, tengo buenas referencias Teléfono U-5615

SE OFRECE JOVEN BLANCA PARA criada de manos o manejadora tiena, tiene referencias. A-6080.

SE OFRECE ESPAÑOLA PARA CRIAda de manos o comedor, tiene buenas referencias Telf. M-9590 entiende de cocina no le importa dormir fuera.

SE DESEA COLOCAR UNA JOVEN española para criada de mano, sabe cumplir con su obligación. Teléfono: U-1730.

JOVEN ESPAÑOLA DESEA COLOcarse de criada de manos. Tiene referencias. Telf. I-7233.

SE OFRECE UN CRIADO JOVEN ESpañol práctico en todo servicio fino, tiene magníficas referencias Telf. A-6959.

UNA ESPAÑOLA DESEA ENCONtrar ropa para lavar fuera y en casa o para limpiar por horas, teléfono F-6215 se puede ver en 25 entre 24 y 26 No. 1562.

SE OFRECE UNA ESPAÑOLA PARA criada de manos o cuartos Tiene informes. Llame Telf. M-4890.

SE DESEA COLOCAR JOVEN ESPAñola en casa particular para cuartos o comedor tiene referencias. Tel, FO-2657

DESEA COLOCARSE JOVEN ESPAñola para criada de manos sabe trabajar y tiene referencias informan Telf A-6837

DESEA COLOCARSE JOVEN ESPAñol buena presencia para criado de manos para casa particular, sirve a la rusa, mucha práctica. Buenas referencias, Llamar de 8 a 12 y de 3 a 6 al U-7916

CRIADA DE MANO BLANCA JOVEN con referencias sin pretensiones se ofrece a casa particular, voy a todas partes, duermo en colocación, teléfono M-4688 Consuelo.

DESEA COLOCARSE SEÑORA DE mediana edad criada de cuartos y coser F-6051

DESEA COLOCARSE UNA ESPAÑOla de buena presencia para cuartos sabe coser, lava y plancha ropa fina, ha trabajado en casas distinguidas; buenas referencias. F-2990

SE DESEA COLOCAR JOVEN ESPAñola de criada o cocinar a matroimonio solo. F-4351 dormir fuera.

DESEA COLOCARSE UNA MUCHAcha de color para cocinar corta familia no duerme. Telf I-4612

BUEN CRIADO JAPONES PRACTIco desea colocarse acostumbrado a trabajar, sirve a la rusa, experto en todo servicio fino, plancha bien los fluses es honrado y trabajador $25. mínimo. Telf FO-2713 Preguntar por Pedro.

SE OFRECE UN CRIADO ESPAñol de mediana edad sabe cumtplir con su obligación, es muy formal tiene buenas referencias de casas conocidas va para donde la llamen Calzada 456 entre F y E Vedado F1-7942

DESEA COLOCARSE MUCHACHA española para cuartos o comedor, sabe servir la fesa, tiene referencias. Animas 1009 entre Soledad y Aramburo. Encargada.

SE DESEA COLOCAR UN JOVEN del campo como ayudante de cocina bastante adelantado o en otro trabajo como ayudante F-2784

SE OFRECE JOVEN MESTIZA PAra criada de mano, duerme en la colocación, prefiere el Vdado o Reparto Miramar tiene referencias. Informes al Telf. F-3334

DESEA COLOCARSE MUCHACHA ES española para criada de manos o cuarto sabe cumplir con su obligación no le importe ir a los repartos. Telf, U-5470

SE OFRECE MUCHACHA DEL CAMpo para dormir, para cuartos y aseo, no menos de diez pesos llame al FO-2759

DESEA COLOCARSE UN JOVEN CUbano blanco para criado de mano o para jardinero con referencias. Informes por Telf. FO-4990

SE OFRECE UNA BUENA CRIADA le manos inmejorables referencias casas conocidas, sabe cumplir su obligación, es consciente cumplidora, formal, diciplinada, va donde la llamen. F-3141.

M-7375 CRIADA INMEJORABLE O por horas se ofrece, magníficas referencias reconocidas, consciente, cumplidora, trabajadora, formal y activa es de color y honrada, va donde la llamen M-7375.

SE OFRECE UN CRIADO PARA LIMpieza por horas con buenas referencias y práctico en su obligación. Informan Telf. M-3217.

SE OFRECE UNA MUCHACHA PARA criada de mano o cuartos. Tiene referencias. F-3585.

UNA ESPAÑOLA DE MEDIANA edad con inmejorables referencias, desea colocarse en casa estable con matrimonio exclusivamente, sólo para cocinar y limpiar Prefiere la Habana. Telf. F-6276.

DESEA COLOCARSE UNA JOVEN española para criada de mano, sabe cumplir con su obligación, tiene referencias. En la misma una espléndida cocinera y repostera. Telf. F-6179.

DESEA COLOCARSF JOVEN ESPAñola para criada de manos o cuartos, sabe coser un poco, sirve a la rusa, tiene referencias, no duerme en la colocación. También se coloca por horas, prefiere los repartos. Informan de 8 a. m. a 5 p. m. en el Teléfono FO-2411

MAGNIFICA CRIADA DE MANO, cuartos o comedor, del país y presentable, desea colocarse. Sirve a la rusa o no. También manejaría; es cariñosa. Tiene referencias. Informes Teléfono FO-1077.

MUCHACHA JOVEN, PARDA DEL país, de buena presencia y limpia en su porte, desea colocarse de criada de mano, cuartos o comedor. sirve perfectamente y cose algo. Referencias excelentes. Informes F-6445.

DESEA COLOCARSE MUCHACHA del campo, para limpiar o manejar. Tien referencias FO-2416.

SE DESEA COLOCAR UNA ESPAñola de criada de mano, cocinar, manejadora o para acompañar una señora o habitaciones, tiene buenas referencias. Telf. U-4293.

SE OFRECEN

118 CRIADAS-CRIADOS

SE DESEA COLOCAR JOVEN ESpañola para criada de manos, con muy buenas referencias. Telf. X-3547.

SE DESEA COLOCAR UN JOVEN de mediana edad para criado de mano sabe servir a la rusa, tiene buenas referencias Telf I-7352

SE DESEA COLOCAR UNA MUCHAcha joven para criada de mano u otra clase de trabajo sabe cumplir con sus obligaciones. Tiene referencias. Telf. A5-1982.

A5-1582 DESEA COLOCARSE UN JOven del campa mum cumplidor con buenas referencias de donde ha trabajado para camanero, ayudante de cocina, jardinero no menos de $15. Telf. A5-1582 llame de 12 a 6 preguntar por Berto

DESEA COLOCARSE UNA ESPAÑOla para criada de mano o para cuartos, no le importa ir a repartos, tiene referencias entiende un poco de costura Telf F-3854

SE DESEA COLOCAR JOVEN DEL campo de sirviente, ayudante de cocina o jardinero referencias, teléfono A-2711 por Juan.

BUEN CRIADO ESPAÑOL PRACTIco en todo servicio fino de comedor plancha y hace toda clase de coteles con inmejorables referencias de familias distinguidas sale a cualquier lugar. Telf A-8288

SE DESEA COLOCAR JOVEN ESpañol para criado. Tiene buenas referencias de casas conocidas. Teléfono M-4814.

SE DESEA COLOCAR UNA JOVEN blanca para limpiar, no dormir en la colocación, sueldo no menos de $10 no trabaja, llamar Telf. M-9770 Srta. Clementina González.

SE DESEA COLOCAR UNA ESPAÑOla para criada de mano o para limpiar y cocinar y en la misma dos muchachas por horas desean casa de moralidad y tienen buenas referencias informan al teléfono A-6736 Suárez Nro 108

SE OFRECE UN JOVEN DEL CAMpo para criado de manos camarero o cualquier otro trabajo, teléfono A5-6042 Pastor.

SE DESEA COLOCAR UNA ESPAñola para criada de manos, es seria y formal, Telf. I-5941

SE DESEA COLOCAR UNA MUCHAcha española fina y de buena presencia para cuartos o comedor, tiene referencias Telf. F-3254

SE OFRECE CRIADA DE MANOS O para manejadora de color, fina y cumplidora salgo repartos o donde se ofrezca tengo buenas reefrencias. Informes F-2524

SE OFRECE CRIADA DE COLOR, fina y de carácter amable para criada de mano cuartos o comedor, tiene buenas referencias. También se puede colocar de manejadora, tiene buenas referencias M-1149

SE DESEA COLOCAR UNA JOVEN blanca para criada de manos, desea casa moral, tiene referencias para ganar 15 pesos se queda en la colocación. Telf. I-7324 Zapotes 268, Santos Suárez.

DESEA COLOCARSE SEÑORA ESpañola de criada de mano, manejadora, también entiende de cocina teléfono M-8007

SE DESEA COLOCAR UNA MUCHAcha blanca del país para criada de cuartos, tiene recomendaciones, teléfono F-3679

JOVEN ESPAÑOLA SE COLOCA PAra criada de manos, habitaciones, no de lavandera, es trabajadora y formal, desea casa de moralidad, tiene buenas referencias Telf. I-7540

JOVEN BLANCO DEL PAIS CON buenas referencias, formal y cumplidor, sabiendo servir perfectamente la rusa, con buena presencia ofrécese soco criado, prefiere Vedado o Alturas Miramar. Informan: FO-1077.

SE OFRECE UN CRIADO ESPAÑOL en casa particular para comedor u otros quehaceres. No tien epretensiones, posee buenas referencias de casas conocidas. Va donde quiera. Llame al M-4490.

SE OFRECE UN ESPAÑOL PARA criado de mano sirve mese y entiende algo de jardín, tiene buenas referencias de casas donde ha trabajado, Informan Telf I-6181

SE OFRECE UNA JOVEN PARA criada de manos. Sabe lavar y planchar ropa fina. Tiene buena presencia y referencias de las casas donde h servido. Va a todas partes. Llame al A-6858.

SE DESEA COLOCAR UNA MUchacha española para criada de manos o cuartos. Tiene referencias. Telf. X-2387.

DESEA COLOCARSE UNA JOVEN española para criada de mano o manejadora. No se coloca menos de 18 pesos. Tiene buenas referencias. Telf. M-9278. Teresa.

SE DESEA COLOCAR UNA JOVEN española para criada de mano. No le importa ayudar a la cocina. Es muy limpia, tiene buenas referencias. Telf. F-3334.

JOVEN ESPAÑOLA DESEA COLOcarse para criada de manos. También para cocinar y limpiar a matrimonio solo. Es limpia y trabajadora, duerme colocación, tiene buenas referencias. Telf. M-3271.

SE OFRECE PARA CUARTOS Y costura española fina, experta en el más fino servicio, recomendada de distinguidas familias. Informes: Teléfono A5-2891.

119 COCINERAS-COCINEROS

DESEA COLOCARSE PARA COCINAR muchacha de color, Buena cocinera y con referencias de buenas familias. Informes Campanario 663 Apto. 23. Telf. M-3708. No menos de $15.

SE OFRECE BUENA COCINERA SAbe toda clase de repostería y gran variedad de platos. Desea durar en la colocación. Tiene buena presencia y buenas referencias. Informan Telf. A-7465.

DESEA COLOCARSE UNA MUCHAcha inglesa para el servicio de un matrimonio solo. O criada de cuartos. Tiene muy buenas referencias, F-6136.

SE DESEA COLOCAR UNA SEÑOra española para cocinar corta familia es limpia y honrada. Teléfono: F-6112.

PARA COCINAR SOLO, HACIENDO o no repostería, desea colocarse señora de color del país. No duerme colocación. Es competente y cumplidora. Referencias aceptables. Informes FO-1077.

DESEA COLOCARSE UNA SEÑORA del país, de color para cocinera y repostera tuiene buenas referencias informan FO-2798

SE DESEA COLOCAR UNA ESPAñola de mediana edad cocinera sabe de repostéria tiene referencias y sabe cumplir con su obligación. Teléfono: M-4209

JOVEN ESPAÑOLA SE COLOCA PAra cocinar o para todo si es corta familia, si no es casa de moralidad, ni menos de 20 pesos no se coloca. Calle I 409 entre 19 y 21 Telf F-6260

SE OFRECE BUENA COCINERA repostera española sabe cocinar a la criolla y española, tiene buenas referencias duerme fuera sueldo: no menos de $20 o $25. Telf FO-2727

SE DESEA COLOCAR UNA ESPAÑOla para cocinar y limpiar en casa chica sabe cumplir con su obligación y no se coloca menos de $15.00 Tiene referencias Telf U-2607

SE OFRECE PARA COCINAR SABE de repostería y tiene referencias, y duerme en la colocación. Teléfono M-6404

SE DESEA COLOCAR COCINERA española, es repostera, hace plaza, duerme fuera o dentro, tiene buenas referencias. Telf. M-4661.

SE DESEA COLOCAR UN SEÑORA española para cocinar, entiende de repostería y sabe desempeñar su obligación para tratar F-2297.

SE DESEA COLOCAR UNA COCINEra española, es buena cocinera y entiende repostería, hace plaza si es necesario no saca comida tiene referencias. O para todo el servicio de un matrimonio F-6373.

SE OFRECEN

119 COCINERAS-COCINEROS

SE DESEA COLOCAR UNA JOVEN española para cocinar y limpiar, para un matrimonio o para poca familia, sabe cocinar, y es formal, para más informes. Oficinas No. 251 (bajos).

SE OFRECE UNA COCINERA DE color con buenas referencias. Siendo corta familia puede ayudar a otros quehaceres. Es muy limpia y trabajadora. Es sola y va a todas partes. Teléfono A-6858.

DESEA COLOCARSE UNA BUENA cocinra tiene referencias de las casas que trabajó, También aceptaría para criada de manos, cuartos o comedor, sabe trabajar. M-3339.

SE DESEA COLOCAR UNA JOVEN española para cocinar y limpiar o para limpiar solo. F-6084

SE DESEA COLOCAR UNA MAGNIfica cocinera repostera española hace toda clase de dulces y es competente en su trabajo, hace plaza duerme fuera buen sueldo M-4157

SE DESEA COLOCAR UNA BUENA cocinera y repostera española tiene muy buenas referencias Telf A-9636

DESEA COLOCARSE UN JOVEN PAra criado, tiene referencias. Informes bodega La Victoria 23 y Paseo. Telf. F-2727 Llabar a Manuel

COCINERO REPOSTERO JOVEN ESpañol desea casa particular hace toda clase de comidas y helados, tiene buenas referencias. Informan Progreso 221 Telf. M-9596

CON INMEJORABLES REFERENcias desea colocarse sirviendo lo mismo para cocinar y limpiar como para manejar y cuartos, fina honrada y trabajadora de toda formalidad de color Telf. F-8074 llamar de 8 a 3.

EXCELENTE COCINERA DE COlor americana desea colocarse, cocina criolla americana y francesa, repostera, buenas recomendaciones. Telf M-9047

SE OFRECE ESPAÑOLA COCINERA sabe de repostería formal y cumplidoría tiene referencias informes en Empedrado 215 habitación 8 M-3630

JOVEN ESPAÑOLA DESEA COLOcarse en casa particular y de moralidad para cocinar o criada de manos; tiene buenas referencias. Telf I-7324

SE DESEA COLOCAR UNA SEÑOra española de cocinera es cumplidora con su traabjo, tine muy buena presencia tiene muy buenas referencias de casas muy conocidas, teléfono A-6837 Si no es buena casa no me coloco.

SEÑORA BLANCA TRABAJADORA, ofrécese para cocinera o criada o ambas cosas. Buenas referencias Telf. I-5221 extensión 86 preguntar por: Julia.

DESEA COLOCARSE COCINERA REpostera de color cocina criolla y americana habla inglés y es persona seria tiene recofendaciones llamar al F-6279

SEÑORA ESPAÑOLA DE MEDIANA edad desea colocarse para cocinar o cuartos, sabe de repostería, tiene referencias F-2565

SE DESEA COLOCAR UNA MAGNIfica cocinera repostera de color, también se coloca para cuidar enfermos, buenas referencias. Informan en el puesto le Calzada entre J e I Telf. F-6051

SE OFRECE COCINAR EXCELENTE magníficas referencias buena sazón entiende de dulces, sabe variar platos. También puede limpiar algo, es limpia y cumple con su obligación. Telf. F-3141.

M-7375, COCINERA CON BUENA SAzón sabiendo variar platos y excesivamente limpia se ofrece, tiene excelentes referencias, puede desempeñar limpieza sumamente consciente, es de color y honrada. M-7375.

SE DESEA COLOCAR SEÑORA ESpañola de mediana edad para cocinar o limpiar por horas, tiene buenas referencias. Informan Telf. X-1250.

SE OFRECE COCINERA ESPAÑOLA sabe cocinar a la americana, inglesa y española y criolla, es persona de toda confianza hace plaza si lo desean. No menos de 20 pesos. Telf. F-3254.

DESEA COLOCARSE CHINO, DE cocinero, buen cocinero, repostería en general, buenas referenciast. Informan Telf. U-1955. San Francisco y San Miguel. José Chí.

DESEA COLOCARSE UNA MUCHAcha de color para cocinar y limpiar si es corta familia, tiene referencias sueldo de $12 a $15. Telf F-6566 Vedado

SE OFRECE BUEN COCINERO ESpañol sin familia cocina criolla, española y francesa, repostería y pastelería fina, helados y platos fríos, limpio y económico en la cocina sale al campo, tiene referencias particulares pregunten por Antonio Telf. M-4859 y M-2300

UNA SEÑORA ESPAÑOLA DE MEdiana edad desea colocarse de cocinera tiene referencias y sabe cumplir no duerme en la colocación. Teléfono F-4601

COCINERO REPOSTERO CHINO COcina española y criolla, es aseado y sabe servir a la rusa y hace cualquier plato que le pidan y tiene buenas referencias. Telf M-4616 Rufino

DESEA COLOCARSE UNA BUENA cocinera tiene referencias de las casas que trabajó También aceptaría para criada de mano(es limpia y de buena presencia muy trabajadora. Tel M-3339

EXTRANJERA SE COLOCA PARA matrimonio solo, puede cocinar y limpiar. Para más personas, cocinar solo. Es repostera Telf. F-7348

SE OFRECE UNA BUENA COCINEra de color, muy limpia y que sabe trabajar para cocinar solamente o cocinar y ayudar a limpiar, duerme en la colocación o fuera según trato. M-1149

SE OFRECE COCINERA PARA COcinar solo o cocinar y ayudar a limpiar. Desempeño bien la cocina. Duermo en la colocación o fuera, según trato. 23 407 esquina a J, F-2524

COCINERO JOVEN ESPAÑOL
Desea colocarse en casa particular tiene buenas referencias de las mejores familias de Cuba Cocina bien a la francesa. española y criolla especialidad en platos fríos toda clase de pastelería y repostería y helados M-4355

DESEA COLOCARSE PARA COCInar o lifpiarseñora de color informan Fo-2646 Botica Alturas de Miramar, Calzada Columbia.

PARA CORTA Y BUENA FAMILIA, se ofrece cocinera española mediana edad seria, honrada con referenmias, sabe repostería y variación de platos, no hace limpieza. Teléfono: M-6555

COCINERO REPOSTERO CON EXperiencia, conozco tola cocina, helados, acostumbrado a familia americana, conocimientos de inglés para el trabajo, hombre sodo, español, Curazao 9 A-4496

SE DESEA COLOCAR ESPAÑOLA para cocinar y limpiar a corta familia. Sabe su obligación y tiene referencias. M-6512.

ESPAÑOLA BUENA COCINERA REpostera se ofrece. Sabe cumplir y es limpia. Tiene referencias. Teléfono A5-4361.

SE OFRECE UNA MAGNIFICA COcinera repostera con muy buenas referencias. Es muy limpia y trabajadora y tiene buena presencia. Llame al M-6961.

DESEA COLOCARSE DE COCINERA o lavandera una señora. Dirección: Lamparilla 458. Telf. A-0321.

SE OFRECE COCINERA REPOSTEra magníficas referencias. Cocina criolla, americana y francesa. Informan: F-4422. Llamar Jane.

SE OFRECE UNA COCINERA REpostera inglesa para cocinar en casa cubana que hable inglés. Cocina platos criollos. Telf. F-6048.

SE OFRECE UNA MAGNIFICA COcinera con buen sazón para cocinar solo y cocinar y limpiar. Sale a finca o playa Igual trabaja de criada. Informes: M-7375.

SE OFRECE UNA BUENA COCINEra repostera. Sabe toda clase de repostería y platos fríos. Tiene muy buenas referencias. Informan: Teléfono A-7465.

SE OFRECEN

119 COCINERAS-COCINEROS

SE OFRECE UNA BUENA COCINEra con referencias para cocinar y limpiar o cocinar solo. Sabe de repostería, igual trabaja de criada. Sale a finca. Informes: F-3141.

DESEA COLOCARSE COCINERO chino repostero, cocina criolla, española y americana, tiene buenas referencias, limpio. Telf. M-8429. Acosta 255, entre Habana y Compostela.

SE DESEA COLOCAR UN COCINEro repostero español. Tiene quien lo recomiende de casas que trabajó. Teléfono M-4157.

DESEA COLOCARSE UNA COCINEra de mediana edad, española y repostera. Telf. FO-2751.

JOVEN ESPAÑOLA SE COLOCA PAra cocinar o para todo si es corta ralidad ni menos de $20.00 familia. Si no es casa de moralidad o menos de $20 no moleste. Calle «L» 409, entre 19 y 21. Telf. F-6260.

SE DESEA COLOCAR UN JOVEN DE color para cocinar. Sabe bien el oficio, es repostero, tiene buenas referencias. Telf. F-6187.

120 MANEJADORAS

SE OFRECE UNA BUENA MANEJAdora de mediana edad del interior. Atiende señora o caballero, tiene referencias. F-6232.

SE DESEA COLOCAR UNA MUCHAcha joven de manejadora o para limpiar a corta familia o por horas. Está acostumbrada a trabajar y tiene referencias. Telfs. F-2748, F-8087.

SE DESEA COLOCAR UNA SEÑORA española mediana edad. Para manejadora o cuidar una señora. Con buenas referencias. Telf. U-5278 Oquendo Nro 509.

SE OFRECE UNA JOVEN BLANCA para manejar un niño informes al A-8288

123 COSTURERAS-MODISTAS

DESEA COLOCARSE UNA JOVEN para coser en taller o casa particular. Informes en su casa. Teléfono F-4366.

MODISTA ESPAÑOLA QUE COSE Y corta por figurín, desea casa particular para coser por días. Llames al Telf. A5-5451.

SE DESEA COLOCAR UNA PROFEsora graduada en una casa particular para coser y tiene especialidad en trajes sastre. Telf M-4611 Estefanía Fostiag Lealdad Nro 62, altos, entre San Lázaro y Lagunas.

124 LAVANDERAS-LAVANDEROS

DESEA COLOCARSE UNA SEÑORA de color para lavar o para cocinar de un sueldo regular, tiene referencias. U-7044

SE OFRECE UNA BUENA LAVANdera inglesa para lavar en su casa o afuera. Tiene buenas referencias. Llamar a Inés al Telf. FO-2778.

SE OFRECE UNA SEÑORA ESPAÑOla para lavar en su casa ropa fina. También I-3157.

125 CHOFERES

SE DESEA COLOCAR CHOFER JOven cubano sin pretensiones, serio y cumplidor llamen al Telf. F-4466.

DESEA COLOCARSE UN CHOFER joven blanco soltero maneja toda clase de máquinas, tiene buena presencia y referencias de las casas que trabajó. Telf. M-3339.

DESEA COLOCARSE UN CHOFER español, sabe cumplir con su obligación. Telf. U-6164.

CHOFER ESPAÑOL CON 15 AÑOS de práctica, desea colocarse en casa particular o del comercio, tiene buena referencia y entiende de mecánica. Telf. F-6236.

CHOFFER PRACTICO EN TODA CLAse de autos y con buenas referencias de las casa donde ha trabajado desea colocarse en casa particular, sin pretensiones 12 y A Reparto Almendares Telf FO-3628

DESEA COLOCARSE DE CHAUFfeur en casa particular hombre serio cumplidor de sus obligaciones con buenas referencias de las casas donde ha trabajado, llame al teléfono U-6936

SE DESEA COLOCAR UN CHAUFfeur español con buenas referencias X-1145

DESEA COLOCARSE CHOFFER ESpañol soltero sin pretensiones y con inmejorables referencias de la última casa donde ha prestado sus servicios, práctico en toda clase de máquinas, Informes M-3421 (sombrerería).

CHOFER CON INMEJORABLES REferencias de años, conocedor de motores, caminos, carreteras, ha trabajado casas finas es consciente, cumplidor y sabe cumplir sus obligaciones. Va donde lo llamen, tiene buen carácter. F-3141 M-7375.

SE OFRECE UN CHOFER CON REferencias duerme en la colocación. Muchos años de práctica. Teléfono: F-6056.

CHOFER ESPAÑOL DESEA COLOcarse particular, maneja toda clase de antomóviles, tiene referencias y no grandes pretensiones. Teléfono U-6733 pregunte por Benigno.

SE DESEA COLOCAR UN CHOFFER español en casa particular es muy cumplidor en su trabajo tiene referencias. Telf. F-3254

BUEN CHOFFER JOVEN SE OFREce para trabajar en casa particular con buenas referencias de casas conocidas donde ha trabajado. Inormanf: FO-2626 pregunte por Torres.

SE OFRECE CHOFER MUY PRACtico para particular o comercio. Tiene referencias de familia extranjera a quien sirvió. Telf. U-6764, Alejandro.

SE DESEA COLOCAR UN CHOFFER y entiende de jardinero, no tiene pretensiones, con referencias. Informes TEelf U-1777

BUEN CHOFER JOVEN DESEA COlocarse en casa particular es competente y tiene bunas referenfcias de las casas donde ha trabajado. Informan FO-2626. o véalo en el garage la Verbena. Calzada de Columbia entre 4 y 6.

DESEA COLOCARSE UN CHAUFfeur español en casa particular o servicio de casa Telf. FO-1167 Buenas referencias.

SE OFRECE CHOFFER ESPAÑOL, para casa particular, tiene buenas referencias. Informes: C. del Cerro Nro 1471 entre Auditor y San Pablo, Tintorería «La Ideal» Telf M-6288

126 JARDINEROS

DESEA COLOCARSE ESPAÑOL EN casa particular o finca, es jardinero y sabe trabajar de todos los trabajos, mecánica y carpintería, tiene buenas referencias, es honrado. Llame al Telf. F-6118.

129 OFICINISTAS

VENDEDOR EXPERTO ACTIVO, agresivo se ofrece conocimientos tejidos mejicanos, perfumería quincalla, Asela. Telf. A-9089 referencias amplias|

SE OFRECE TAQUIGRAFO MECAnógrafo. Referencias y experiencia. San Nicolás Nro 162

131 OFERTAS VARIAS

JOVEN DE 17 AÑOS TRABAJADOR desea colocarse de dependiente de bodega u otro trabajo, buenas referencias. Informe U-5927.

MATRIMONIO ESPAÑOL DESEA COlocarse en casa particular o para una finca, él chaufeur y ella cocinera o demás quehaceres saben cumplir con su deber, buenas referencias F-8071

SE DESEA COLOCAR UN MATRImonio sin hijos, del campo, él de chofer, entiende de jardinero y ella de criada de manos, tienen referencias con pocas pretensiones, informes Tèlf U-1777 Evelio.

FARMACEUTICO SOLICITA PLAZA activa o pasiva. Informes Armando Boilet Céspedes y E. Villuendas, Jovellanos.

M.E.C.D. 2016

NOVIEMBRE 2 DE 1939 — DIARIO DE LA MARINA — EJEMPLAR: 5 CENTAVOS

EL GOBIERNO FINLANDES PARECE DISPUESTO A LLEGAR A UN ACUERDO CON LA RUSIA SOVIET, SIEMPRE QUE NO MENOSCABE LA INDEPENDENCIA PATRIA

Terminó la disensión racial en el Canadá

(De nuestra redacción en N. York)

La derrota de Maurice Duplessis, Primer Ministro de la provincia de Quebec, en las elecciones que él mismo provocó, fué realmente el fin de una larga serie de contiendas entre los canadienses de origen francés y los de origen inglés. En todas las guerras en que ha participado la Gran Bretaña, en los últimos ciento treinta y tres años, la minoría francesa del Canadá ha tenido algunos caudillos disidentes que han tratado de mantener viva la guerra de clases, de religiones, de idiomas y de raza.

Duplessis, jefe de la llamada Unión Nacional, es realmente el cabecilla de un grupo de canadienses de idioma francés, y de sangre indo-francesa que todavía está pensando en supuestos agravios por los que sus antepasados llegaron a empuñar las armas y a rebelarse contra el gobierno del Dominio.

Aunque el Canadá es el país americano que ha gozado de períodos más largos de paz, no ha estado exento de tumultos civiles. Su colonización comenzó al mismo tiempo que la de los Estados Unidos. Los franceses ocuparon la provincia de Quebec y otras tierras del Este, a orillas del río San Lorenzo, fundaron muchos pueblos en el valle de dicho río. En 1534 Jacques Cartier exploró el río y durante sesenta años después varios pescadores franceses estuvieron explotando las aguas y dedicándose a la recaudación de pieles, sin llevar a cabo ninguna colonización permanente.

A principios del siglo XVII Samuel de Champlain fundó a Port Royal en Nueva Escocia y comenzó a trabajar en el desarrollo de una colonia francesa en el Canadá. El Cardenal Richelieu le prestó mucha atención a la colonia y una larga serie de bravos misioneros jesuítas estuvieron explorando el interior del país y navegando hacia el Sur, fundando misiones en gran parte del interior del Canadá y de Estados Unidos. La idea de Richelieu parece haber sido la de unir mediante una cadena de misiones y de puestos de negocios a la colonia de Luisiana con la del Canadá, usando al río Missisippi como enlace.

Pero mientras los franceses se contentaban con establecer misiones, los ingleses que habían llegado a la costa este de lo que es hoy Estados Unidos, estaban cultivando las tierras y creando colonias ricas y populosas. Los colonos ingleses eran generalmente miembros de sectas protestantes que habían huído de Inglaterra a causa de sus ideas nuevas y habían traído a América todo el celo fanático del recién convertido. En la guerra de la sucesión austriaca en 1755 los colonos americanos se apoderaron del Cabo Bretón que era la colonización más importante de los franceses en el Canadá. En la paz firmada en Aix La Chapelle en 1748, Londres, sin embargo, devolvió a Francia esa colonia y los colonos protestantes de Nueva Inglaterra quedaron poco satisfechos.

En 1753, los colonos de Virginia tuvieron altercados con los franceses que habían extendido sus misiones hasta el río Ohio, al oeste de los terrenos de Virginia. El general Braddock, jefe de las milicias de Virginia atacó a los franceses y a los indios en el Ohio y aunque murió en el empeño, su ayudante, el joven coronel Jorge Washington logró arrojar a los franceses al otro lado de los Grandes Lagos. Dicho sea de paso, Washington veinte años más tarde encabezó la rebelión de las colonias contra Londres, y fué el primer Presidente de la república norteamericana.

El episodio de Washington en el Ohio fué uno de los combates que culminaron en la histórica batalla de Quebec del 13 de septiembre de 1659, en la que murieron los dos generales Wolfe, del ejército inglés-colonial y Montealm, del ejército francés. Esa batalla dió finalmente al Canadá al gobierno colonial inglés de América. La anexión, sin embargo, no resultó en la unión de la nueva provincia a las otras trece al Sur. Como los habitantes eran franceses, el gobierno de Londres instituyó un régimen en Quebec bajo la influencia de la Iglesia Católica y los habitantes no tuvieron las prerrogativas de los colonos ingleses al Sur.

Esta medida ligó a la Iglesia y a las clases propietarias con la corona de Londres y cuando las colonias del Sur se rebelaron, el Canadá conservó su lealtad a Londres, sirviendo de refugio a todos los grandes propietarios de las colonias que decidieron continuar fieles al Rey. Los americanos, como los colonos comenzaron a llamarse entonces, invadieron a Quebec en 1775 y estuvieron allí un año, cuando se retiraron al ser derrotados por el Gobernador Lord Dorcherster.

Canadá, durante la guerra revolucionaria de los Estados Unidos, se vió invadida, sin embargo, por otra clase de elementos ingleses: los hacendados americanos, llamados «Tories», que estaban contra la rebelión. Cerca de cien mil de ellos fundaron haciendas en el Canadá y para fines de ese siglo, los elementos de idioma inglés eran tan numerosos como los de idioma francés.

Estos se mezclaron con los indios, mientras que los otros conservaron la pureza de su raza y de ahí partió la principal diferencia, que también se vió avivada por la diferencia en religión. El gran número de residentes de idioma inglés no perdió tiempo en exigir un gobierno parlamentario y el gobierno inglés tuvo que dividir a la provincia en dos partes: El Bajo Canadá, que mantuvo el régimen colonial, al estilo francés, con idioma propio, con religió católica y sin las prerrogativas democráticas que los hombres de idioma inglés han tenido desde los días de Canuto el Grande en el siglo XI, y el Alto Canadá, que se componía de elementos ingleses y, que naturalmente gozaban de un régimen autónomo.

Las dos provincias estaban separadas y el antagonismo era grande entre ellas; pero cuando Estados Unidos en 1812 trataron de invadir al Norte, los vecinos del Alto Canadá organizaron un ejército y alistaron a los franco-canadienses como soldados y así unidos rechazaron la invasión. Debido al crecimiento de la población inglesa, a su mayor experiencia política, y a la extensión de instrucción popular característica de las comunidades protestantes, la colonia de idioma francés era ya una minoría en 1837, cuando Louis Joseph Papineau quiso independizarla y fundar la República del San Lorenzo que, según su programa sería un régimen teocrático, bajo la influencia del Arzobispo de Quebec.

Esta rebelión abrió los ojos del gobierno de Londres y el Canadá fué reunido en una sola provincia y en 1849 recibió su autonomía completa. En 1867 se formó en Canadá la primera unión federal dentro del Imperio Británico. El problema racial había sido dominado; pero de vez en cuando vuelve a brotar. En 1870 hubo la rebelión de Riel, o de los Metis (Mestizos) y las elecciones del 25 de octubre, perdidas por Duplessis han sido el último. y tal vez el brote final de esas luchas de raza y religión.

VATICINAN EN BELGICA CAMBIOS FUNDAMENTALES EN LA POLITICA ALEMANA A CAUSA DE LA REORGANIZACION ITALA

En los círculos políticos belgas se relaciona el cambio de Gabinete con la llamada del embajador alemán

El discurso pronunciado por el Presidente de Turquía ha causado excelente impresión en Italia, sobre todo la parte en que dice que el Pacto no va dirigido contra otra nación

BRUSELAS, noviembre 1ro. (Havas).—La reorganización del Gobierno italiano ha sido acogida con gran satisfacción en los círculos políticos de Bélgica, dice hoy el periódico «Independence Belge», el que agrega que en ellos se ve algo más que el simple cambio de personal, para revigorizar la política fascista, que de cuando en cuando ordena el Primer Ministro Mussolini. Seis de los Ministros relevados eran bien conocidos por su germanofilia, especialmente Aquiles Starace y Dino Alfieri. Además lo fué el General Pariani, Subsecretario de la Guerra y Jefe del Estado Mayor, quien firmó el acuerdo militar con el General Von Keitel, su colega alemán.

Se anticipa que la reorganización ministerial de Roma preludia una revolución profunda en la política exterior del Reich, de la cual ha de salir un enfriamiento acentuado de las relaciones de Italia, con éste. A la luz de esta perspectiva hay que considerar también la llamada a Berlín del Embajador alemán en Roma, Hans Von Mackensen.

Causó excelente impresión en Roma el discurso del Presidente turco

ROMA, noviembre 1ro. (Havas).—El discurso de Ismet Inonu, Presidente de la República turca, ha sido recibido en esta capital con vivísimo interés. Las afirmaciones del Jefe del Estado otomano, acerca del alcance del pacto anglo-franco-turco, y sobre todo, la de que no va dirigido contra ninguna tercera Potencia, y solamente concebido en el «espíritu del Gobierno de Ankara», es decir, con el firme propósito de mantener la paz en la cuenca del Mediterráneo Oriental. impresionaron en Roma de modo muy favorable.

Italia desea que todo el Mediterráneo sea tenido en cuenta en caso de conflicto europeo, y por ello mismo acoge con satisfacción cuanto contribuya a consolidar la paz en este sector.

Los periódicos romanos ponen de relieve hoy, al elogiar el discurso de Ismet Inonu, lo mesurado del lenguaje al referirse aquél a las relaciones con Rusia. Algunos deducen que Turquía admite la posibilidad de iniciar nuevas negociaciones con Moscú.

SE HACEN PRACTICAS EN NORUEGA CONTRA POSIBLES RAIDS AEREOS

TRONDHEIM, Noruega, noviembre 2. (Jueves). (AP).—Esta ciudad de 500,000 habitantes apagó hoy completamente sus luces con motivo de ejercicios contra raids aéreos, desde las cuatro a las cinco de la madrugada. Uno de los dos aviones noruegos que observaban los resultados cayó en el mar,

FALLECIO EN LA REPUBLICA DOMINICANA EL DIRECTOR DE «LA OPINION»

CIUDAD TRUJILLO, noviembre 1. (AP).—Ha fallecido a las 6.50 de la tarde de hoy el señor René M. de Lepervanche, Director y fundador del periódico «La Opinión», Vicepresidente de la Asociación de la Prensa, corresponsal de la Associated Press y Cónsul Real de Rumanía, a los 62 años de edad.

EN EL ESCENARIO DE LA GUERRA

1 DE NOVIEMBRE DE 1939.

FRENTE OCCIDENTAL

La situación en los diversos sectores de este frente no ha sufrido variación. El primer comunicado francés, dado por el Estado Mayor a las 9:24 de la mañana, dice sencillamente: «Actividad reducida durante la noche». El despacho que el mismo organismo expidió en horas de la noche, refiere lo que ya es corriente: «Durante la jornada del miércoles hubo la habitual actividad de los elementos ligeros de infantería, por las dos partes, en diversos lugares del frente».

El parte oficial del Mando Supremo alemán, informa lo mismo que los dos despachos franceses. Refiere: «En el Oeste hubo actividad de patrullas y fuego de artillería y en algunos sectores intentaron las avanzadillas alemanas realizar avances locales». En este informe de Berlín, se refiere que desde el día 30 de octubre al 1 de noviembre, fueron derribados dos aviones franceses y cuatro ingleses.

Como la información oficial no da para más, procedente de los sectores que cubren los corresponsales, se dan algunas referencias que confirman hechos que ya se citaron en la fecha anterior. Se informa que la aviación estuvo muy activa durante el martes, aunque no fué tanto como el día anterior, estando de acuerdo este detalle con los informes que ayer dieron los despachos oficiales de ambos bandos y que aun hoy, refiere en parte el comunicado alemán. Al mencionar los golpes de mano que insinúan en el comunicado alemán de hoy, de fuente francesa se hace un resumen de tres sectores por los cuales éstos han sido llevados a cabo. El primero que se cita es el que por el informador se le llama sector de Saarlois, pero que deja de pertenecerle este nombre al mencionar como escenario de los encontronazos la región hidrográfica del río Nied, en la zona de los dos afluentes que tiene antes y después de cruzar la línea fronteriza entre Francia y Alemania. Pese al silencio que se pretende guardar por ambos combatientes con relación al nombre de la aldea que abandonaron los franceses y que ocuparon los alemanes, según la información francesa; entre los ríos Lahelter y Bizing existen más de media docena de pequeñas aldeas que, seguramente, no se mencionan los nombres porque hasta la fecha y después del repliegue francés, ni unos ni otros han logrado establecer dominio alguno sobre el territorio que hoy aparece en disputa.

La segunda mención refiere un golpe de mano alemán a quince kilómetros al Oeste del río Mosela. Esto sencillamente no puede ser cierto porque al Oeste del Mosela está el territorio francés que forma frontera con Luxemburgo y, hasta la fecha, no hay noticias de que los alemanes cruzaran este río en su frontera común con el Gran Ducado, para aparecerse por la zona Oeste del Mosela. Si por el contrario se quiere decir el Este del citado río, entonces caemos en el sector de Silivingen y Biringen, que es la zona Norte de la referencia anterior, cuando se citó el cauce del río Nied y sus dos afluentes. Este interés de convertir dos sectores en lo que en realidad es uno solo, se comprende al observar que, fuera de toda razón, se le llama al primero sector de Saarlois, pese a la distancia que separa este pueblo que se encuentra al otro lado del río Saar, del territorio en disputa.

La tercera referencia que se da es la agresión a la cota 198 del saliente francés de Forbach, que ya la información no oficial lo anticipó hace 24 horas. En este mismo sector, pero un poco más hacia el Este, donde las aguas de los ríos Blies y Mandel se unen para entrar juntas en el Saar, la artillería, al decir del corresponsal, se ha mostrado sumamente activa. Ante semejantes argumentos no es posible que los vecinos de Bliesbruck, Bliesebersing y Habkirchen, permanezcan en sus casas puesto que los tres ocupan la línea fronteriza, los dos primeros en la parte francesa y el último en la alemana. También por aquí se impone guardarse el nombre de las aldeas para no correr más con la imaginación que con las armas.

LA GUERRA EN EL MAR

La atención puesta en el viaje del «City of Flint» se encuentra en esta fecha con que la situación del mismo a lo largo de la costa de Noruega, se ha convertido en un misterio. Los informes de Bergen dan a entender que, durante el día del jueves pasará a la altura de Bergen o entrará en puerto para iniciar a continuación la etapa final de este viaje. El silencio que hoy se guarda está más que justificado, porque se acerca a la zona en donde, si hay la intención de capturarlo, deben de aparecer los buques británicos que cubren el cordón del bloqueo, tanto contra la costa alemana como hacia la entrada del estrecho que separa las costas de Dinamarca y Noruega, puerta de entrada al Mar Báltico.

La información norteamericana de la tarde dió cuenta de que a 400 millas al Sureste de Boston se había hundido el mercante británico «Coulmore», cuyo percance se cree que ha sido ocasionado por un submarino. Los buques del servicio de guardacostas, más los destructores norteamericanos que llegaron a la posición dada por el buque inglés, 62 grados y 31 minutos al Oeste de Greenwichs, reportan que no han encontrado huellas del siniestro que se anunció. Con motivo de esta alarma o del probable siniestro, ya apareció quien cree que esto, pese a la situación dada, cae dentro de las 300 millas que en teoría se acordaron en Panamá. Si Boston se encuentra sobre el meridiano 70 y el siniestro que se anuncia se da en el 62 y 31 minutos, con la particularidad que no es en franca dirección Este, puesto que el informe lo señala al Sudeste, no se necesitan muchos quebraderos de cabeza para comprender que las cuatrocientas millas del primer informe han quedado sumamente cortas. Por lo visto se quiere dejar muy atrás el acuerdo adoptado en Panamá por los encargados de medir esta distancia.

Su actitud se basa en conservar el derecho a ser neutral y también a defenderse de posibles agresiones

«Hay—dice—un límite para la complacencia de todas las naciones, aún de las pequeñas, y valores que no pueden sacrificarse. Finlandia sabe su camino por difícil que sea»

HELSINKI, noviembre 1o. (AP).—Finlandia está dispuesta a llegar a un arreglo de gran alcance con la Rusia soviética, pero rechazará toda proposición que «nos robe la posibilidad de defender la independencia y la neutralidad de nuestra tierra», declaró esta noche el Ministro de Estado, Erkko.

Hablando en una reunión en pro de la Defensa, el Ministro de Estado declaró que la revelación por parte del Comisario Molotoff de las demandas que ha hecho Rusia a Finlandia ha creado «una atmósfera extraña».

Dijo Erkko que Finlandia insistirá hasta el fin en su derecho como país neutral y su derecho a defenderse, agregando que el pueblo finlandés está dispuesto «a poner en la balanza todo lo que posee» en defensa de tales derechos.

Revelando por vez primera algunos de los detalles de las negociaciones ruso-finlandesas, dijo Erkko que Finlandia «ha declarado estar dispuesta a hacer concesiones que refuercen la seguridad de Leningrado y al mismo tiempo aumenten la del Golfo de Finlandia, así como a dar a los soviets las posibilidades de aumentar tales seguridades».

Refiriéndose a la mención que hizo Molotoff de la peligrosa posición de Leningrado, a sólo 20 millas del territorio finlandés, dijo que si una tercera potencia intentara atacar a Rusia desde el territorio de este país, Finlandia estaría en la obligación, como neutral, de impedirlo por todos los medios.

«Pero —agregó— al mismo tiempo, Finlandia está en su derecho al esperar que se le reconozca el derecho a su defensa y que haga uso del mismo cuando la seguridad del país esté en entredicho. Estos dos principios, el derecho a ser neutral, y el derecho a defenderse, son el fundamento sobre el cual se basa la actitud de Finlandia.»

Declaró que por parte de Finlandia no existe ninguna hostilidad hacia Rusia.

Mencionando el tratado de paz de Dorpat por el cual Rusia reconoció la independencia de Finlandia en 1920 y un tratado de no agresión concertado más tarde, dijo Erkko que «es difícil que nos libremos de la presión de que existe el deseo de perturbar los fundamentos de esos tratados».

«Hay un límite para la complacencia de todas las naciones, y también de las pequeñas», siguió diciendo. «Hay valores que no pueden sacrificar siquiera las naciones pequeñas. Cuando tales valores esenciales se encuentran en peligro, Finlandia sabe el camino que debe tomar, por difícil que sea.»

Con respecto a la acción de Molotoff, revelando las demandas rusas en momentos en que la delegación finlandesa ha partido para Moscú, dijo:

«No puedo remediar que la actitud asumida por la otra parte, de revelar los fundamentos de la discusión sin consultarnos, produzca fácilmente una atmósfera extraña y peculiar.»

El discurso de Molotoff —siguió diciendo— sólo ofrece la perspectiva desde el punto de vista soviético, pero nada dice del punto de vista de los intereses finlandeses.

Negó que Finlandia se encuentre sometida a la presión exterior en las negociaciones, y terminó diciendo:

«La buena estrella de Finlandia no se ha colocado en el camino de la estrella de otro pueblo. Creo, aún en esta hora, que Finlandia se mueve hacia un futuro feliz.»

REBAJARAN EL PRECIO DE LA ENTRADA EN LA FERIA DE NEW YORK PARA 1940

NUEVA YORK, noviembre 1.—(AP).—La entrada general a la Feria de Nueva York, en 1940 se ha fijado definitivamente en 50 centavos, según anunció hoy el Presidente de la Junta de Directores.

También anunció un ticket de combinación de un dólar por el cual se tendrá derecho a la entrada, a un "perro caliente", a una taza de café y a la entrada en determinadas concesiones de la zona de diversiones.

Mientras tanto, varias exhibiciones extranjeras hacen preparativos para el invierno, y muchas otras están disponiendo el embarque de lo que contienen a los museos de otras ciudades.

CATASTROFE EN UNA MINA CARBONERA EN BELGA; PERECIERON ONCE MINEROS

MONS, Bélgica, noviembre 1. (Havas).—Esta mañana, a las 3.30, ocurrió una explosión de gas grisú en la mina carbonera número tres, de la cuenca de Bouverie. A las 11 de la mañana pudieron ser extraídos los tres primeros cadáveres de mineros. El ingeniero que montaba guardia en los momentos de ocurrir el accidente, declaró que habían perecido ocho hombres y uno estaba herido gravemente. Además, otros diez sufrieron intenso envenenamiento por la inhalación del gas.

No obstante, horas más tarde, las autoridades anunciaron que el número de víctimas era de once, y que ya se habían recuperado nueve cuerpos. Uno de los heridos, de nacionalidad italiana, está gravísimo.

Japón construirá, sin pérdida de tiempo, 15 barcos mercantes

Los periódicos japoneses comentan lo dicho por Molotoff en su discurso

TOKIO, Nov. 1. (Transocean).—El Ministerio de Comunicaciones informa acerca de la construcción de 15 barcos mercantes con un total de treinta mil trescientas toneladas. Estos barcos serán construídos en el actual ejercicio económico. Originariamente habíase pensado en la construcción de treinta barcos con un total de 50,500 toneladas. De estos quince barcos trece serán de carga con cisterna, y los otros no tienen clasificación. La supresión de los otros quince barcos se funda en la actual falta de material y la necesidad de revisar nuevamente el programa de construcciones navales.

Inspiró gran curiosidad en el Japón el discurso de Molotoff

TOKIO, Nov. 1. (Havas).—El discurso de Vyacheslaff Molotoff ante el Soviet Supremo de Moscú, es muy comentado hoy por los periódicos de Tokio, los que dedican lo mejor de su atención a los pasajes referentes a las relaciones ruso-japonesas. Uno de aquéllos, de los más autorizados, el «Asahi», dice en sus comentarios que «el Japón está plenamente preparado para el reajuste de sus contactos con los Soviets, a condición de que se haga con sinceridad».

El «Hochi Shinbun» observa que «Molotoff hizo un gesto amable hacia el Imperio nipón. Pero habría que averiguar si fué la mano izquierda o la derecha la que ha tendido...»

El «Kodumin» muestra especial interés en la censura que dirigió el Comisario de Estado rojo dirigió a la «guerra ideológica» realizada por Inglaterra y Francia, lo cual, dice «es muy significativo en boca del representante de un Gobierno que ha auspiciado la propaganda roja en todo el mundo».

La guerra desmoraliza la vida en el Viejo Mundo

(De nuestra redacción en New York)

Sonia Tomara, describe en el «Heral-Tribune» los cambios que se han efectuado en la vida en Europa a causa de la guerra y dice que en dos meses, el pueblo europeo ha retrocedido cien años en lo que se refiere al nivel económico de los pueblos.

—Es difícil imaginar—dice la señora Tomara, describiendo su viaje de los Balcanes a Milán— cómo se han dificultado hasta las tareas más simples en los países neutrales. El viajero que cruce a Europa de Este a Oeste en los últimos meses y regrese, se queda atónito ante las dificultades crecientes.

—En cada estado la vida tiene sus dificultades, que son, naturalmente peores en los países en guerra; pero no hay una sola nación europea donde no se note un terror indescriptible hacia Rusia. Nadie acierta a comprender la guerra. Los franceses no la comprenden ni tampoco los neutrales, cuyo comercio ha sufrido tanto como el de los países beligerantes. Ni una sola persona de cuantas he visto y con quienes he conversado ha podido hacer predicciones claras. Todos, sin embargo, están de acuerdo que ha sido Rusia quien se ha beneficiado y quien recibirá los mayores beneficios.

—Los franceses creen que la guerra se estancará en el Frente Occidental y se preguntan si los pueblos no acabarán por perder la paciencia. En el Norte de Italia es posible obtener información auténtica sobre la vida en Alemania. Los viajeros van y vienen y se puede saber en Milán que la situación de los alemanes es difícil y mucho peor que la de los franceses y los ingleses. En Francia, por lo menos, no hay carestía de alimentos. Tanto el ejército como el pueblo están bien alimentados; pero en Alemania, la carestía es infinita y el hambre se siente en todas las clases sociales. En Italia la pobreza ha sido siempre característica; pero actualmente ha llegado a un punto extremo y no es posible viajar por este país sin sentir una conmiseración intensa al ver la pobrez extrema de las masas.

—Hay unos doce millones de hombres, sin contar los rusos—en pie de guerra. Ninguno de ellos está peleando, sino descansando en trincheras y fuertes. El presupuesto es enorme y uno se pregunta de dónde saldrá el dinero para pagar el costo de esos ejércitos.

—En Francia la movilización fué tan completa que paralizó la vida económica. Los que no fueron llamados al servicio, quedaron sin trabajo porque los negocios tuvieron que cerrarse. El gobierno ha tenido ahora que desmovilizar un gran número de soldados para atender a las necesidades civiles del pueblo. Francia trata de acomodarse a la guerra; pero sin guerra no es posible que el pueblo sufra los sacrificios y todos tienen que privarse de las comodidades normales de vida.

—En el viaje se nota principalmente el atraso logrado por la guerra. El cruce de una frontera es cuestión de horas y el llevar dinero de un país a otro es un problema de mayor magnitud. Los extranjeros que viven en Francia no pueden viajar a su antojo y se necesita esperar muchos días para recibir el permiso oficial. Hay lugares en Europa como Checoeslovaquia y las Polonias, donde no se puede entrar. En ninguna parte se encuentran divisas americanas y las operaciones bancarias están paralizadas. La comunicación es casi imposible y los censores son árbitros supremos.

El nuevo embajador de Chile en Méjico presentó sus cartas

Cambió con el Sr. Cárdenas palabras muy cordiales de la confraternidad americana

MEXICO, noviembre 1ro. (Transocean).—Ha presentado sus credenciales el nuevo embajador chileno en México, Hidalgo, quien departió luego con el Presidente, Lázaro Cárdenas.

Dijo que no podía ocultar su emoción por ser el primer embajador que viene, en misión nobilísima de amistad enviado por el Gobierno de Chile. Añadió que el actual Gobierno de su país deseaba ardientemente una amplia comprensión entre ambos países para así prestar un efectivo servicio a la América, que considera como posible horizonte de paz y como tierra de esperanza para los hombres en estas horas dramáticas que vive el mundo. Agregó que aparte los lazos de solidaridad creía que debía existir una interdependencia económica que estimulase las industrias y el comercio.

Significó que por natural previsión debían prepararse factores de producción y aprovechar la oportunidad que en definitiva se ofrecerá de suprimir la crisis que surgirá con motivo del conflicto bélico.

El Presidente Cárdenas contestó que «había seguido con gran interés la evolución política de la república hermana y estaba satisfecho de que en esa evolución se podían comprobar las bases de un verdadero sentimiento de nueva justicia social. Que iguales motivos idénticos anhelos habían alentado al pueblo mexicano en su firme y constante lucha para lograr una justa liberación económica y un mayor bienestar en todos los órdenes.

Dijo que México seguiría empeñado en una política internacional de lograr un mayor entendimiento y un más grande acercamiento entre los pueblos americanos y que la presencia del nuevo embajador facilitaría la labor a la vez que afirmaría el acercamiento espiritual y la vinculación material que se lograra con la intensificación de las comunicaciones aéreas, marítimas y terrestres, tal como se había esbozado en las últimas conferencias interamericanas.

Colombia dispuesta a solucionar el problema de sus deudas a EE. UU.

WASHINGTON, noviembre 1. (Havas).—El embajador de Colombia, Gabriel Turbay, declaró hoy que espera reanudar las conversaciones con los miembros del Comité Protector de Bonistas. Expuso también que el arreglo de la deuda colombiana a los Estados Unidos es el principal objeto de su misión, y que espera instrucciones de Colombia para las nuevas discusiones.

DIFIEREN LAS OPINIONES EXPRESADAS POR LA PRENSA DE MADRID SOBRE EL CAMBIO HECHO EN EL GABINETE ITALO

Los altos funcionarios del Reich parecen hallarse satisfechos por las manifestaciones de Molotoff

Sin embargo, se han abstenido de hacer comentarios sobre el discurso. Rumanía, Bulgaria y Yugoeslavia han firmado convenios con Alemania para suministrarle varios artículos

BERLIN, noviembre 1o. (Transocean).—Como es natural el eco que ha alcanzado en el mundo el discurso del Comisario de Relaciones Exteriores soviético, Molotoff, figura en la primera plana de los diarios vespertinos hoy miércoles y todos le dedican un extenso comentario pudiendo desprenderse de esto cómo Alemania se felicita por la nueva política exterior seguida por la Unión Soviética, a base de su colaboración con Alemania.

En opinión del diario «Berliner Boersen Zeitung» el discurso de Molotoff debe haber caído en Londres y París como una tempestad, cuya lluvia torrencial habrá calado a ingleses y franceses hasta los huesos. En París —continúa el citado diario— inténtase consolar a la población diciendo que Rusia permanecerá neutral, pobre consuelo al que no se entregan ni siquiera los lectores de la prensa de París.

La significación política del acuerdo germano-soviético fué subrayada por el Comisario de Relaciones Exteriores soviético en forma tal que no deja lugar a dudas de ningún género. Por otra parte, Londres y París deben haber comprendido hace tiempo ya que nosotros no tenemos interés alguno en ver extenderse la guerra.»

El diario «Nachtausgabe» dice que Molotoff se ha identificado con los fines perseguidos por Alemania, desenmascarando al mismo tiempo a los prolongadores de la guerra, mientras que el diario «Hamburger Fremdenblatt» escribe que a pesar de la neutralidad concertada expresamente entre Berlín y Moscú, para el primer año en que tiene validez el pacto de amistad y no agresión germano-soviético, Molotoff hizo saber al mundo entero que los sentimientos de la nación soviética tomaron partido por Alemania.

Especial interés despiertan también las declaraciones hechas por el Comisario de Relaciones Exteriores soviético sobre la política frente al Japón. El órgano nacional-socialista «Angrif» dice que la mejora de relaciones con el Japón supone un giro positivo que se intercala con necesidad y lógica políticas en el proceso que se ha iniciado por el comienzo de una guerra sin finalidad, desencadenada por las potencias occidentales.

El diario «Deusche Alligemeine» hace constar el hecho de que el cambio de la situación mundial ha acarreado también una mejora en las relaciones ruso-niponas y correspondía exactamente a las esperanzas expresadas el 24 de agosto por el Ministro de Relaciones Exteriores del Reich, Von Ribbentrop.

Produjo muy buena impresión en Berlín el discurso de Molotoff

BERLIN, noviembre 1o. (Havas). Todos los diarios de Berlín publicaron informes muy detallados del discurso de Molotoff ante el Soviet Supremo, mas no hicieron comentarios. Sin embargo, se nota que el discurso produjo excelente impresión en los círculos políticos del Reich. Todos los altos funcionarios a quienes se pidió una opinión contestaron que «lo expresado por Molotoff era tan elocuente, que no necesitaba comentario alguno.» Se subraya especialmente la concordancia completa de los objetivos de política extranjera entre Alemania y la URSS, la repudiación de la situación creada por Versalles y la censura de la guerra ideológica que el Comisario de Estado soviético calificó de criminal.

Rumanía, Bulgaria y Yugoeslavia terminan convenios para suministros a Alemania

BERLIN, noviembre 1o. (Transocean).—El aprovisionamiento de artículos alimenticios y pienso para ganado ha tenido un importante refuerzo con los acuerdos recientemente celebrados por Alemania con Rumanía, Bulgaria y Yugoeslavia.

Según se declara en fuente informada cada uno de dichos países suministrará, a partir de noviembre, productos agrícolas a Alemania, cuyo volumen rebasa en mucho los suministros hasta ahora efectuados. Sólo Rumania suministrará de su actual cosecha en cereales, forrajes, ganado y productos animales, unos dos millones de toneladas en total, principalmente maíz y trigo. Los acuerdos económicos prevén, además, suministros de importantes cantidades de cerdos, ganado vacuno, tocino, huevos y habas de Soya. Los acuerdos con Yugoeslavia se refieren especialmente a aves, ganado y productos animales. con un volumen total aproximado de doscientos cincuenta mil quintales métricos. Bulgaria suministrará mayor cantidad todavía de estos últimos productos que Yugoeslavia. Las transacciones se efectuarán a base de clearing.

CAMILLE CHAUTEMPS SE POSESIONO DEL CARGO DE MINISTRO DE REFUGIADOS

PARIS, noviembre 1( )AP).—El Viceprimer Ministro Camille Chautemps asumió hoy el cargo de Ministro de Refugiados con autoridad para resolver todos los problemas referentes a los movimientos de las poblaciones de unas ciudades a otras.

Se calcula que un millón de mujeres, niños, ancianos y enfermos han sido trasladados desde las zonas de peligro próximas al frente, así como desde París.

Parte de la prensa de Alemania, por su parte, se lamenta de la salida de Dino Alfieri del Gabinete del Duce

Un corresponsal holandés en Berlín informa que en esa capital se espera que Rusia no tardará en chocar con los aliados, lo que la obligará a dejar la neutralidad

MADRID, noviembre 1 (Havas).—La prensa madrileña dedica hoy mucha atención a la reorganización del Gobierno de Italia. Los periódicos "Ya" y "ABC" le consagran al hecho un importante editorial. "Arriba", órgano de Falange, publica algunos breves despachos, fechados en Roma, en sus páginas interiores, reservando toda la primera para el texto y comentarios del discurso de Serrano Suñer.

Las dos opiniones principales sopresan el "ABC" y "Ya". El primero entiende que la crisis ministerial romana no tiene alcance internacional y que Mussolini ha cambiado de Gabinete, como lo hizo varias veces anteriormente, con la finalidad única de hacer pasar al mayor número posible de jefes por la dura prueba del poler. El Duce quiere inyectar nueva sangre en el fascismo. Por ello la crisis es un asunto interno de Italia y bajo ningún concepto es de orden internacional.

En cambio "Ya" publica un editorial que firma Augusto Assia, titulado "Ciano se queda", en el que afirma que la reorganización constituye una una ratificación de la política del Ministerio de Estado. Assia escribe:

"Estas modificaciones en el personal que Mussolini tiene por costumbre realizar de vez en cuando, no afectan nunca a la marcha política del fascismo. Es indudable que el hecho de que la Cancillería haya sido eliminada de la combinación constituye una ratificación no por innecesaria menos significativa, de la política internacional seguida en los últimos tiempos. Llama también la atención en el extranjero la dimisión de Alfieri, ya que hace cambiar de manos la dirección de la Prensa y la Propaganda".

Alemania espera que Rusia no tardará en chocar con los aliados y abandonar la neutralidad

AMSTERDAM, Holanda, noviembre 1 (Havas).—El corresponsal en Berlín del periódico holandés "Telegraaf" comunica hoy que en la capital del Reich se espera que Moscú habrá de abandonar en un momento dado su actual "neutralidad sin neutralidad", en favor de Alemania. En opinión de los círculos autorizados berlineses, la nueva política imperialista soviética ha de traer, tarde o temprano, un choque entre los intereses de Rusia y los de los aliados.

El corresponsal del "Telegraaf" observa también que las aspiraciones del Soviet en los Balcanes han sido un factor muy importante en el enfriamiento de las relaciones germano-italianas. "Por primera vez en dos años—dice—la prensa facista está en abierto oposición con la nacional-socialista en ese punto, constituyendo ello un hecho que no debe ser menospreciado. Roma parece muy poco dispuesta a permitir que se abra a los Soviets los puertos del Mediterráneo oriental".

Según lo que informa el "Telegraaf", en Berlín se lamenta sobre todo la salida de Dino Alfieri del Gabinete italiano, ya que el ex-Ministro de Cultura Popular era un partidario resuelto de la alianza entre Berlín y Roma, y siempre puso todos los resortes de la propaganda italiana, que controlaba personalmente, al servicio de Alemania y contra Inglaterra.

HELSINSKI, Finlandia, noviembre 1 (Havas).—El Ministro de Estado publica hoy un comunicado en el que se declara que es prematuro decir qué puntos de discurso de Molotoff ante el Soviet Supremo afectarán las negociaciones de Moscú. Es posible siempre que lo dicho por el Comisario de Estado rojo exijan un reajuste de las proposiciones finlandesas.

Aunque los periódicos, siguiendo la consigna oficial, se muestran reservados, en sus comentarios subrayan el hecho de que la demanda soviética de una isla fortificada en el golfo de Finlandia, dejaría varios puestos importantes, como los de Helsinski, Viipuri y Kotka, bajo el control extranjero.

UN TENIENTE AVIADOR DE LOS ESTADOS UNIDOS, SE MATO AYER, EN PANAMA

PANAMA, noviembre 1 (AP).—El Teniente Mele Stevenson, del cuerpo de aviación de los Estados Unidos perdió la vida, según se cree en un aparato de caza que cayó al mar a media milla del pueblo de Chame. La víctima se hallaba al frente del vuelo de nueve aeroplanos, y sus compañeros dicen que cuando el aparato de Stevenson cayó en el mar, estaba incendiado.

Otro avión militar también cayó, pero el piloto, Teniente Vanhatton Slayden, fué restacado por un anfibio.

Un testigo en la investigación de las actividades comunistas se queja de que esos elementos lo maltratan

El ex-candidato a la Presidencia de los Estados Unidos, Landon, censura el cierre del Congreso norteamericano, por entender que, en las circunstancias actuales debiera permanecer activo

WASHINGTON, noviembre 1. AP. El Presidente Dies de la Comisión de la Cámara que investiga las actividades anti-americanas, pidió hoy a la Cámara que conceda dos años más de plazo a la misma para completar sus investigaciones.

Presentó una resolución para que se conceda a la comisión hasta el 3 de Enero de 1942 para completar sus investigaciones y rendir el informe correspondiente. Al mismo tiemo solicita fondos, pues están al terminarse los créditos de $125.000 que se le concedieron.

Mientras tanto, uno de los testigos que depusieron ante la Comisión, «William McCuistion», declaró ante el Departamento de Justicia que está siendo amenazado y maltratado por haberse pronunciado contra el «comunismo» en la unión nacional marítima, perteneciente al C. I. O.

McCuistion ha sido detenido por los detectives de la ciudad en cumplimiento de un ruego de las autoridades de New Orleans que lo tienen reclamado como autor de un hecho de sangre.

La madre del detenido declaró que Joseph Curran, Presidente de la Unión marítima, había estado de visita en su casa dándole a entender que era comunista y le dijo en 1937 que el partido estaba colocando a muchos de sus afiliados en los puestos más importantes de Washington con las esperanzas de adueñarse del poder dentro de unos años.

Landon, candidato presidencial americano en 1936 censura el cierre del Congreso

SHENANDOAH, Iowa, noviembre 1. (AP.) — Alfred M. Landon criticó hoy la Declaración de Palabra estableciendo una «vaporosa nueva zona en alta mar» que plantea muchas cuestiones «llenas de peligros para nuestra posición neutral.»

En un discurso que pronunció el candidato presidencial de 1936 dijo que la aplicación de esa declaración será «el mayor trabajo que haya sumido ninguna nación en la Historia.»

Los Estados Unidos no posen la habilidad necesaria para aplicar esa declaración, dijo Landon, «y es cierto que el deber de aplicarla cae únicamente sobre nosotros y nuestra armada.»

Calificando esa zona como demostración del «entusiasmo de Roosevelt por las cosas nuevas y vibrantes», dijo que el plan pone a este país en la situación de adoptar una política para la cual no estamos preparados.

Landon también dijo que la política exterior de los Estados Unidos no debe construirse «sobre las simpatías o antipatías hacia los gobiernos extranjeros.»

«Ni puede construirse tampoco en la mediación de los asuntos interiores de otros países, lo que no nos concierne», añadió.

Los Estados Unidos no creen en la política imperialista del imperio británico,—continuó—«pero al mismo tiempo no podemos ignorar el hecho de que Hitler dsafía todas las cosas que nosotros más queremos como son los derechos de un pueblo.»

Además, en los últimos años, Inglaterra, lo mismo que Alemania, han tratado de bloquear nuestra política y los mejores intereses nuestros en Suramérica, afirmó.

El ex-Gobernador de Kansas dijo que se ha concedido desmedida importancia a la ley de neutralidad.

Landon expresó «profundo sentimiento» de que el Gobierno haya decidido cerrar el Congreso después que se apruebe la ley de neutralidad que está discutiéndose en la Cámara de Representantes.

«El Congreso en sesión es nuestra mayor salvaguardia de paz», declaró. «Si la nación se encuentra en peligro, como parece indicar la proclama de emergencia limitada del Presidente nuestro Congreso debe estar reunido en Washington.»

M.E.C.D. 2016

SUPLEMENTO DIARIO EN ROTOGRABADO

DIARIO DE LA MARINA

ACTUALIDAD NACIONAL E INTERNACIONAL

LA HABANA, Jueves, 2 de Noviembre de 1939.

MARINOS pertenecientes a un buque de carga torpedeado, salvados por la aviación.—El capitán J. Schofield (a la derecha) da las gracias a sus salvadores, dos jóvenes tenientes de 23 y 25 años. La censura no da sus nombres. (El buque se llamó «Kensington Court»).

EL PRIMER teniente Endrass, perteneciente a al marina de guerra alemana y a la dotación del submarino que torpedeó al acorazado británico «Royal Oak», en Scapa Flow, es el que, estando al mando de los torpedistas mandó la máquina que dió fin del acorazado en pocos minutos. También, según se sigue afirmando en Berlín, averió al «Repulse». (Esta noticia ha sido insistentemente negada en Londres). (Foto Wide)

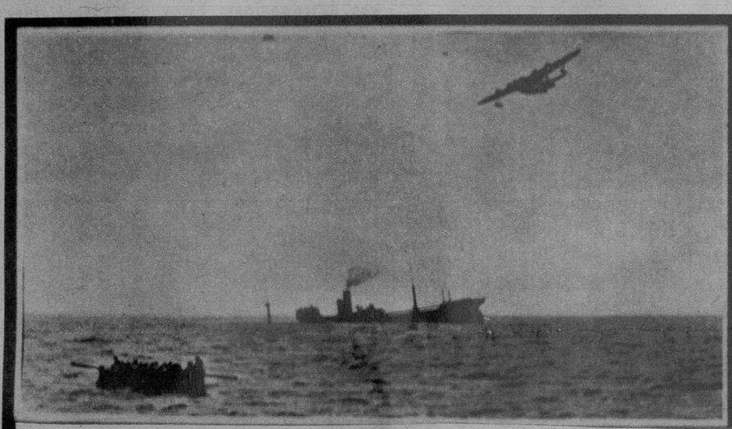

YA TORPEDEADO, el «Kensington Court» empieza a hundirse, mientras dos hidros que captaron la llamada de socorro se aproximan al buque.

ACUATIZA uno de los hidros y 14 supervivientes de una canoa lo abordan. El otro avión vigila el mar.

EL OTRO HIDRO acuatiza y recoge los 20 náufragos que sobrevivieron. Después emprendió el vuelo.

MIENTRAS la tripulación salvada gana el puerto en hidroavión, el «Kensington Court» desaparece en el fondo del mar, dejando sólo este círculo de espuma.

UN PASTOR y un Rabí aparecen juntos estudiando un mapa, en «un lugar de Alsacia», cuando visitaron a los soldados que se hallan estacionados en aquel frente francés. Ambos han tenido que evacuar sus respectivas iglesias. (Foto Wide, censurada)

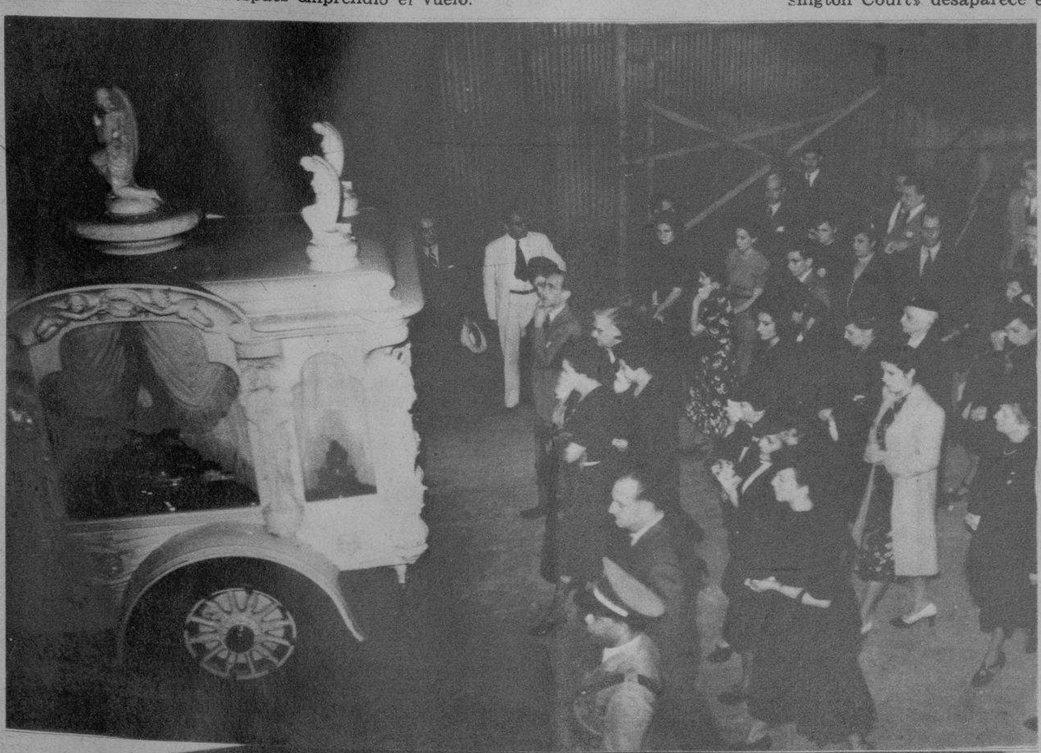

EL NIÑO Francisco Adriensens—hijo de nuestro particular y querido amigo D. Juan, Cónsul adjunto de España en New York—falleció en la ciudad imperial como consecuencia de un trágico accidente, sumiendo a sus familiares en el dolor. Sus restos mortales fueron conducidos a la Habana por el doctor Pedro Hernández Lovio, e inmediatamente recibieron cristiana sepultura en el panteón de la familia Menocal. (El infortunado niñito, que sólo contaba trece meses, es nieto del doctor Rafael Menocal). En estas fotos destacamos dos aspectos de la conducción de los restos a su última morada, en uno de los cuales se destacan, además del doctor Hernández, el señor Argüelles, el doctor Raimundo Menocal y otros familiares del finado. (Fotos D. M.)

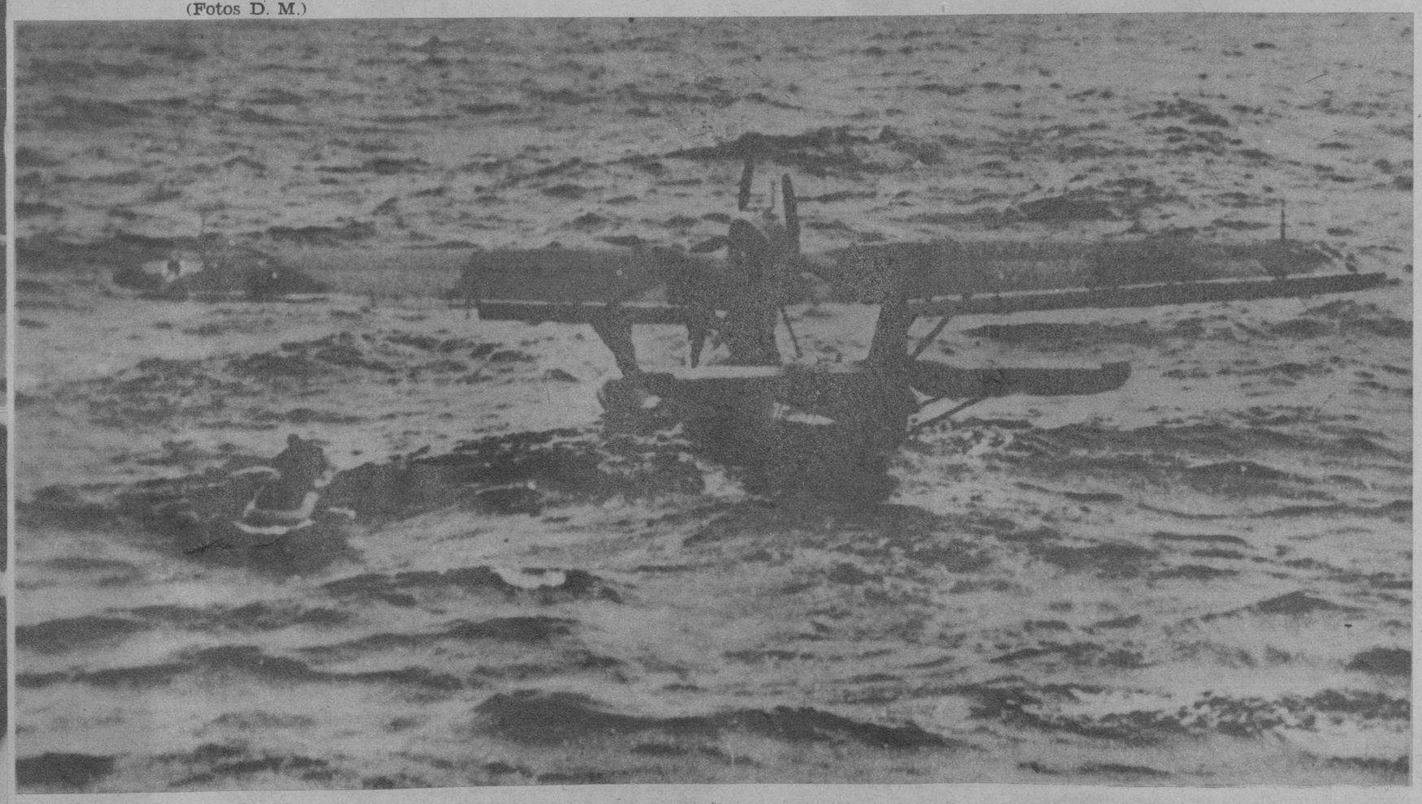

FOTOGRAFIA, trasmitida desde Londres a New York, muestra un aparato alemán que cayó en el mar cuando tomaba parte en un raid aéreo sobre los buques de la flota de guerra inglesa. Dos pilotos de esta máquina, se salvaron gracias a un bote de goma, de donde les recogieron después unas lanchas, llevandoles a la costa. (Foto Wide)

M.E.C.D. 2016

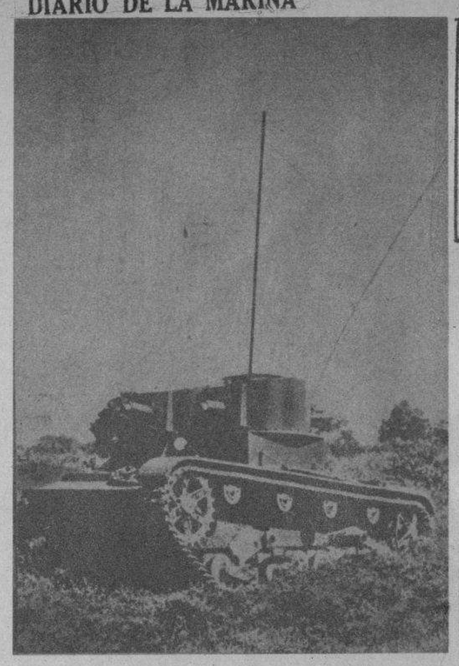

VEHICULO de ideas en tiempos de paz, la radio es en la guerra el más rápido y seguro medio para trasmitir órdenes. Mantiene los contactos necesarios, a despecho de la distancia, asegura los enlaces del Estado Mayor con las unidades militares, y en el aire, en tierra, a través de los mares lanza y recibe los mensajes más indispensables.

LA RADIO, Arma Secreta y EFICAZ

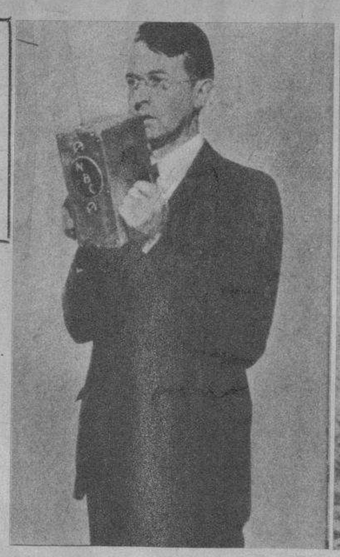

Esta pequeña caja en manos de un repórter americano no es otra cosa que una emisora de onda corta.

Los corresponsales de guerra tal vez ya utilizan este dispositivo poco embarazoso, gracias al cual se escucharán relatos vívidos.

Si no fuera por el hilo, nada traicionaría la antena disimulada dentro del sombrero, ni la batería de pilas fijada en un cinturón.

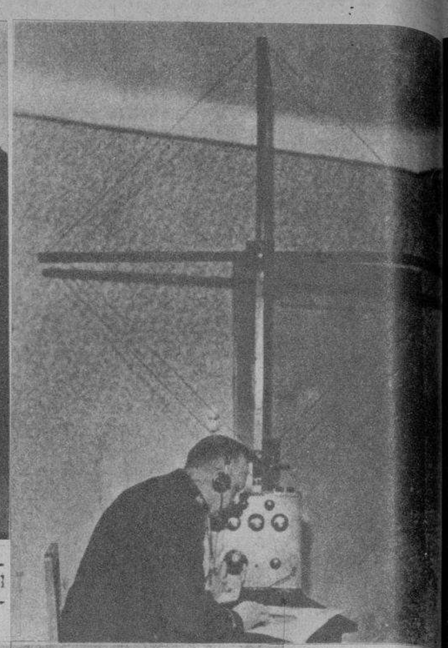

No hay voz de radio que la radio no descubra. Este cuadro móvil (Servicio de goniometría) despista rápidamente a los emisores clandestinos.

El tanque tiene una emisora corta. La antena es ese palo que sale del tanque.

Durante las maniobras a'emanas los radios emitieron y recibieron bajo un «camouflage» de ramas.

La máscara de gas no impide al radioemisor trabajar durante los «alertas».

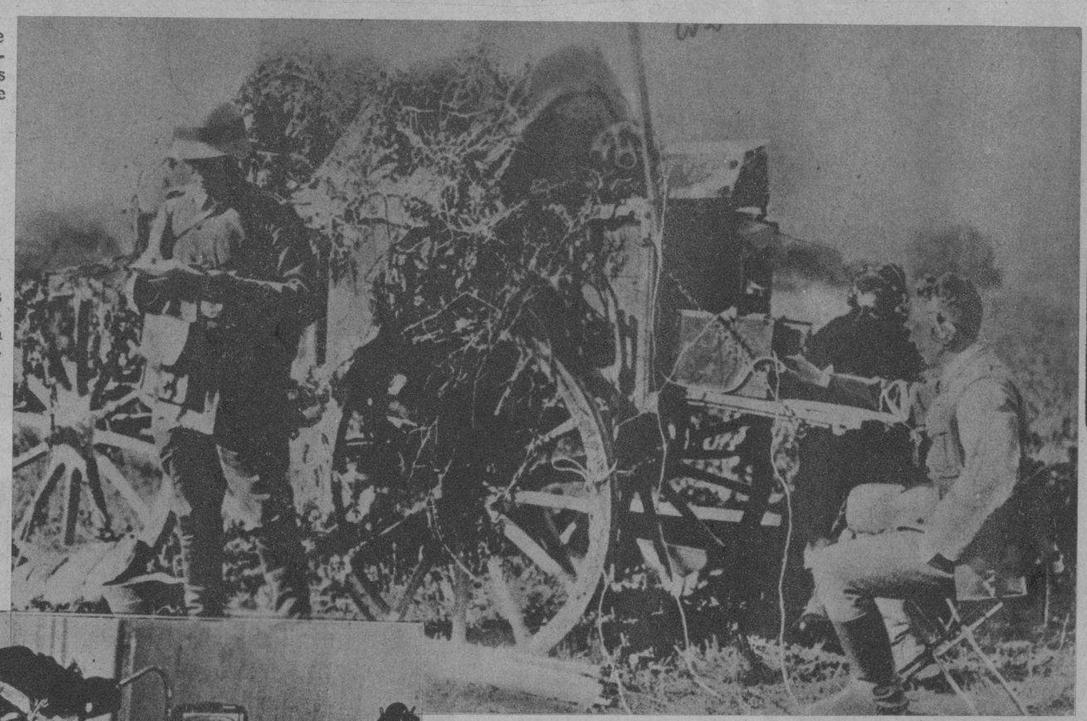

TANQUES, baterías, columnas de infantería están en contacto permanente con el mando incluso en el curso de la batalla. Ni el tronar de los cañones, ni las nubes de gas, ni el reconocimiento enemigo en las avanzadas impiden lanzar sus señales y recibir instrucciones. Todo está oganizado de modo que prosiga el trabajo en cualquier momento.

LA ingeniosidad es varia en la radio. El hombre lleva sobre sí el material. Valija portátil con un peso bastante inferior al de un bolso de señora, o solamente un cinturón—como una cartuchera—que disimulan las ropas, y se tiene una emisora ambulante. Pero, si estos aparatos son curiosos en tiempos de paz son suficientes en tiempos de guerra para ofrecer sospechas. La antena se ve de lejos; pero en guerra existen muchos modos para despistar.

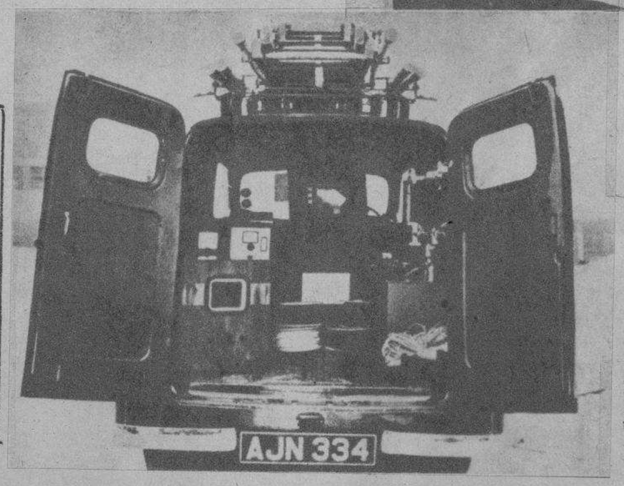

Incluso las radios instaladas en autos rápidos, logran cazar a los emisores indiscretos.

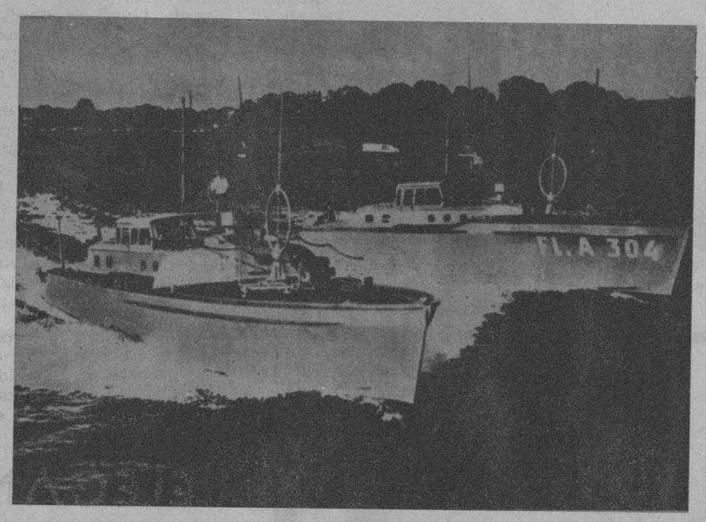

Sobre el agua también hay una policía de las ondas: puestos de radiogonometría circulan en una pesca que no es precisamente de pescado.

LA Radiogoniometría es el antídoto de la radio. Es suficiente un cuadro orientable fijado sobre un poste para descubrir con precisión las emisoras desconocidas. Fijos o transportables —en auto, por agua, en canoas—los puestos radiogoniómetros hacen la vida imposible a los emisores clandestinos. Las radios de servicio de «despistar» se entregan a cálculos complejos y rápidos y, al ras de suelo hacen las veces de una policía del éter con una gran eficacia.

EN LA FRONTERA danesa.—Un soldado danés siguiendo las evoluciones de un avión desde una pieza de artillería anti-aérea. Dinamarca ha puesto en acción todas sus defensas. (Foto Wide)

«EN UN LUGAR de Bélgica», estos soldados del Rey Leopoldo, penetran en una posición defensiva de la frontera belgo-alemana. (Foto Wide, censurada)

ESTE TANQUE se mueve por las calles de una población alemana capturada por los franceses. En los últimos días los franceses han evacuado el territorio tomado a los germanos. (Pasada por la censura).

M.E.C.D. 2016

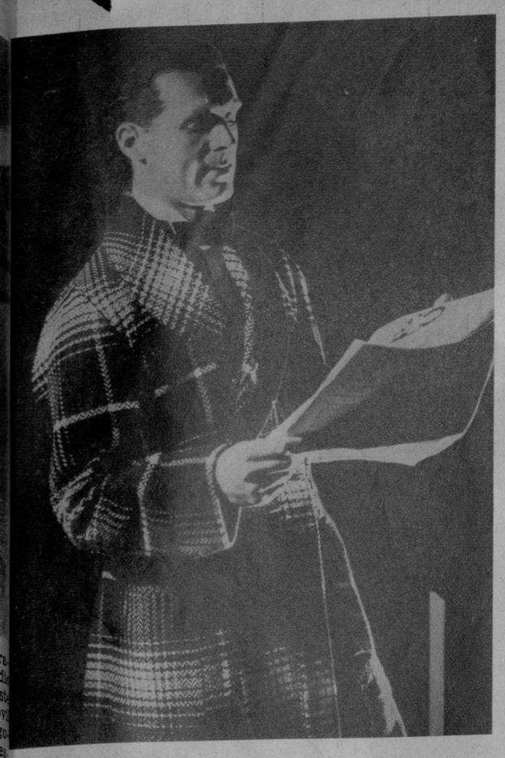

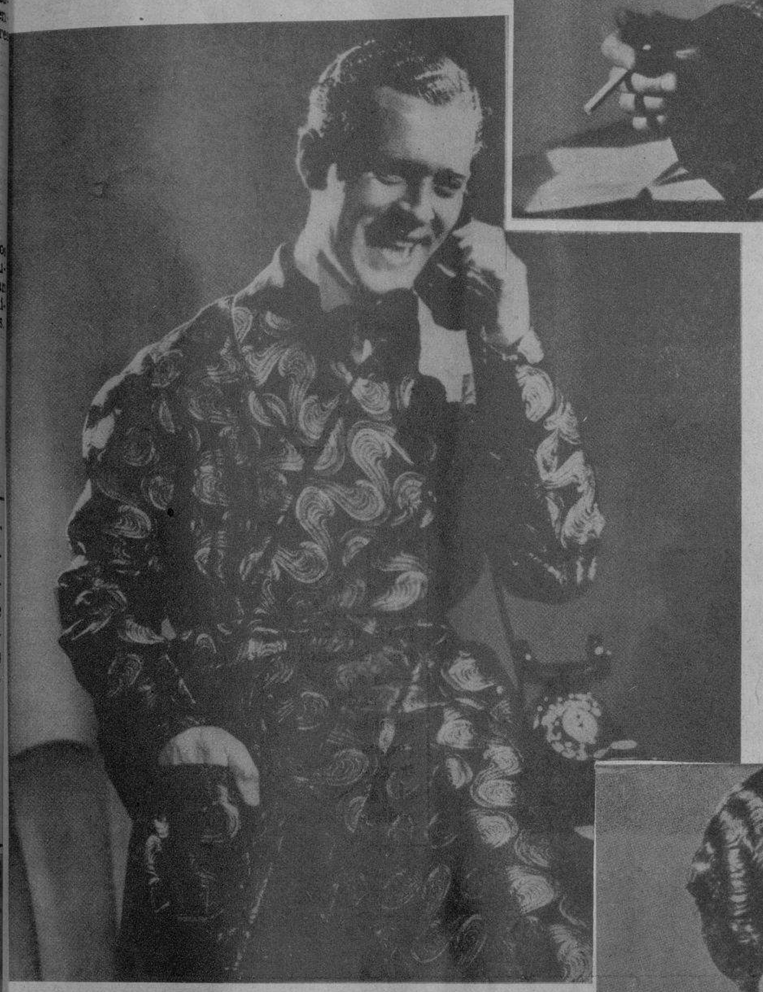

ELEGANCIAS DE HOMBRE

POR HENRY WOTTON

YA dije una vez, que aquellas prendas que vestimos en la intimidad, son las que mejor denotan nuestra elegancia y reflejan nuestro buen gusto.

De ahí que afirme André de Fouquieres, el distinguido crítico de modas masculinas, que «para estar más seguros de la elegancia de un hombre, hay que juzgarlo en su alcoba».

Fuera de ella, en efecto, nos sentimos predispuestos a ofrecer la mejor impresión posible. Porque somos observados, todos nuestros espontáneos impulsos y cualidades se superan en lo formal y aparente; tratamos de brindar el más agradable aspecto y finjir el máximo de corrección. Nuestro concepto de la elegancia no puede dejar de sentir la influencia del medio y el acicate de la vanidad. En el salón somos «lo que quisiéramos ser»; al menos, nos aproximamos a serlo.

Pero, cuando vestimos únicamente para nosotros o para los más íntimos, es entonces nuestra propia naturaleza, la idiosincracia de nuestro carácter, nuestra educación y nuestro refinamiento los que se manifiestan. En ese momento no escogemos el traje para agradar a nadie, ni para ajustarnos a las exigencias de un medio, o a las circunstancias que nos imponen los demás; nos vestimos, entonces, para complacernos nosotros mismos.

Por ello es que la ropa que usamos en nuestras piezas privadas. es, sin duda alguna, la que más puede descubrir nuestro temperamento y mejor deja ver nuestras características. Es la más sincera de todas.

Inútil resulta para el observador inteligente, todo pretexto que trate de excusar en nuestro ambiente aquellas prendas que deben vestirnos en la intimidad. Ni falsas razones de clima; ni infundadas protestas de nuestra «campechanía»; ni, mucho menos, la confianza o la franqueza que tengamos con quienes nos acompañan, pueden justificar que dejemos de cubrirnos con las prendas apropiadas; aquellas que las buenas costumbres más que la Moda, han mantenido invariables en su espíritu, a través de todas las épocas.

Porque hay ciertas prendas y accesorios, así como determinados hábitos y prácticas, que están por encima de climas y de temperaturas, más allá de modas y de nuevas tendencias, ajenas al devenir de las estaciones y a las variaciones del medio. Son, simplemente, el producto cuajado y definitivo de una cultura; que vivirán mientras ella perdure.

Una de estas prendas a que me refiero, tal vez la más antigua y seguramente la más necesaria, es el batín.

Las otras de su carácter, nuestra ropa interior, nuestros pijamas nuestro «smoking» de casa y hasta nuestras zapatillas, después de haberse libertado de los antiguos patrones y modelos, a los que estuvieron ajustados por muchos años, están sujetos hoy a frecuentes innovaciones y cambios que les imprimen cada vez más sentido práctico y mayor confort.

El batín, sin embargo, se ha mantenido siempre más cerca de sus clásicas líneas y ha modificado sus modelos con más discreción.

Ello no estorba a que el batín actual presente detalles diversos y que no sea ya, únicamente, la prenda de lujo o de abrigo, de pura seda o de tejido de lana. Hoy, en efecto, se confeccionan en extraordinaria variedad de telas, desde los más costosos tejidos, hasta los más ligeros y económicos, ajustables a todos los climas y a todos los ambientes.

Es su máxima simplicidad otra de sus características actuales. Apartándose poco a poco de sus antiguos modelos, para adaptarse mejor a todas las circunstancias, el batín moderno ha ido perdiendo forros, adornos y detalles, para ir ganando sencillez práctica.

Muchos de los nuevos modelos confeccionados en materiales ligeros, con sus cuellos y solapas tratadas en el mismo tejido y sin cordones, botones ni ojales; convertidos en prendas amplias que sólo se ajustan por simples bandas de la misma tela, responden perfectamente a las exigencias de nuestro clima y de nuestro ambiente.

Frente a los modelos que para la nueva temporada, llegan de las mejores firmas a mi mesa de trabajo, puedo afirmar que en los batines de tejido de lana se mantiene el pintado a cuadros; conservando entre ellos su justificada preferencia el clásico batín de pequeños cuadros, de rancio abolengo inglés.

Entre los batines de seda, se advierte mayor interés por las telas uniformes, o con finas rayas con las solapas y las bandas en colores contrastantes o tratadas en el mismo material.

Para el «foulard», el tejido de seda más adaptable a nuestro clima, se siguen prefiriendo los elegantes motivos de óvalos y de pequeños lunares.

H. W.

Elegante batín de seda, en azul marino con finas rayas blancas, que concuerda en todos sus detalles con las más recientes tendencias. Este modelo pertenece a la magnífica colección que presenta LA EMPERATRIZ

M.E.C.D. 2016

UN TORPEDO aéreo controlado por Televisión.—Mr. U. A. Sanabria, ingeniero-jefe del Instituto Americano de Televisión, aparece señalando el torpedo aéreo controlado por Televisión que ha sometido a la consideración del Departamento de Guerra, hace poco. El torpedo es, en pequeño, un aeroplano controlado desde larga distancia por otro aparato—que podrá estar a unas cien millas. Lleva los explosivos en el fuselaje, explotando por contacto. En la nariz está el trasmisor de Televisión que descubre lo que ocurre frente al torpedo. (Foto Wide)

BERLIN recibió a los marinos del submarino que torpedeó al acorazado británico «Royal Oak» con una manifestación de entusiasmo. La policía contuvo a los manifestantes, mientras los marinos se dirigían al departamento de marina berlinés. (Foto Wide, censurada)

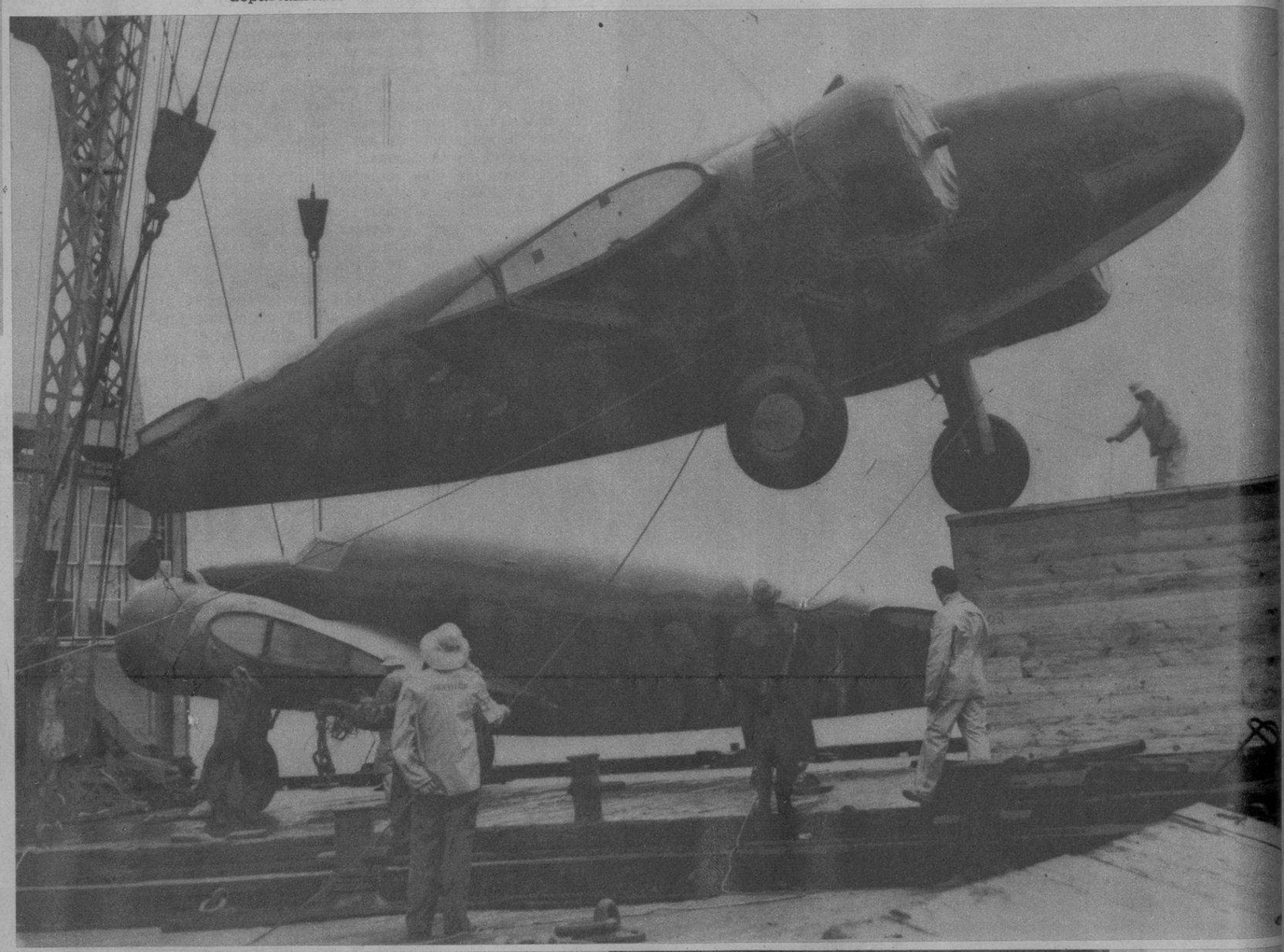

UNA ESCENA en Floyd Bennet (New York), tomada en la base aérea, en la que se destaca un gran avión de bombardeo «Lockheed» destinado al muelle de Staten Island, donde fué almacenado en espera de que se apruebe la ley de neutralidad norteamericana para ser trasportado a Inglaterra. Este y otros —hasta un número que se hace ascender a 80—fueron transportados de la costa del Pacífico, donde se halla la fábrica. (Foto Wide)

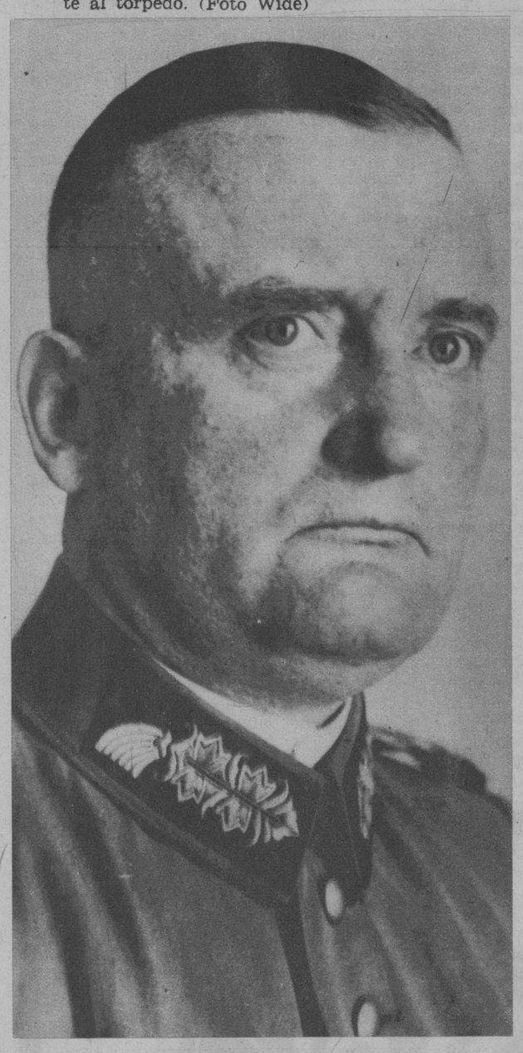

SEGUN EL PERIODICO francés «Le Journal», el general Baron Curt Von Hammerstein Equorb, antiguo jefe del Estado Mayor del ejército de ocupación de Polonia, ha sido relevado de su puesto como consecuencia de un rozamiento con el alto mando, debido a sus ideas monárquicas. Posteriormente tal noticia ha sido desmentida en Alemania. (Foto Wide)

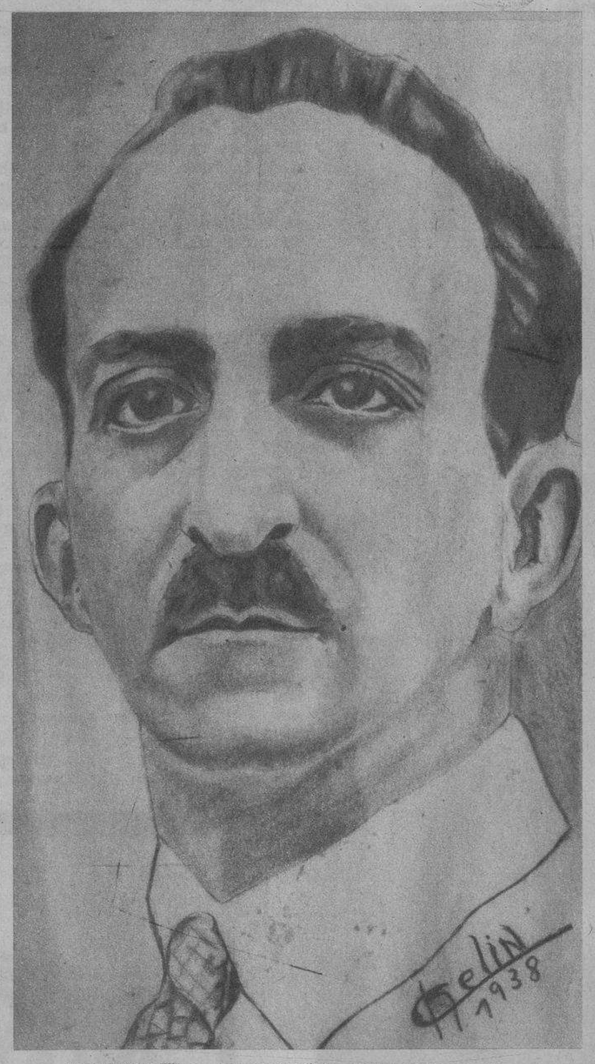

HOMENAJE a un periodista.—El próximo día 11 del corriente será ofrecido un banquete a un distinguido compañero en la prensa: M. Franco Varona. Motiva este agasajo haber cumplido Franco Varona 30 años de servicios continuados a la prensa, habiendo figurado en ese tiempo en los principales rotativos habaneros. (F. D.)

GRUPO de gentiles señoras que cooperaron en el recibimiento a la embajada deportiva de la Dirección de Deportes, que visitó Santa Clara, el domingo pasado. Tanto el comandante Mariné como sus acompañantes recibieron infinidad de atenciones de aquellas damas en el Villaclara Tennis Club. (Foto D. M.)

UN HIDROAVION alemán, posiblemente averiado en algún combate aéreo de los que tuvieron lugar recientemente sobre las costas de Inglaterra, avanza lentamente empujado por la corriente hasta la misma playa. (En los últimos días, y en las costas francesas, de la Mancha, han aparecido restos de aviadores germanos, posiblemente víctimas de algún combate aéreo).

UNA VISTA del stadium del Instituto de Segunda Enseñanza de Santa Clara, donde se ofrecieron las competencias de ciclismo, el domingo pasado, con motivo de la visita a aquella ciudad de la embajada deportiva de la DGND, encabezada por el propio Director de Deportes, comandante Mariné. Una enorme concurrencia presenció los eventos ciclistas. (Foto D. M.)

M.E.C.D. 2016