1A SECCION 1

SERVICIO DE ASSOCIATED PRESS
Esta queda autorizada para usar nuestro servicio y noticias de información.

Servicio exclusivo de la Agencia «Havas» y del «Herald Tribune, de New York.

DIARIO DE LA MARINA

El DIARIO DE LA MARINA es el periódico más antiguo de Cuba. Fué fundado en el año mil ochocientos treinta y dos.

Servicios especiales de España. — Hilo directo con New York y recepción directa por radio de otros servicios.

1A SECCION 1

AÑO CVII.—NUMERO 255 | ACOGIDO A LA FRANQUICIA POSTAL | LA HABANA, MIERCOLES, 25 DE OCTUBRE DE 1939.—SANTOS ALFREDO, CRISPIN Y CIPRIANO | TIEMPO PARA HOY: BUENO | PRECIO: 5 CENTAVOS

RECHAZA EL SENADO AMERICANO LA CLAUSULA QUE CONCEDIA CREDITOS POR 90 DIAS A LOS BELIGERANTES

(COLUMNA UNO)

Hull califica la detención del "City of Flint" como un acto de fuerza, aunque reconoce que conducía contrabando

SE LIMITO EL DEBATE SOBRE LA NEUTRALIDAD A FIN DE APROBAR LO ANTES POSIBLE EL PROYECTO

LAS MODIFICACIONES QUE SE APROBARON PERMITIRAN A LOS MERCANTES AMERICANOS IR A TODAS PARTES, CON EXCEPCION DE LAS ZONAS DE PELIGRO EN EL ATLANTICO

PARA ACELERAR LAS DISCUSIONES, LOS TURNOS SE HAN LIMITADO A SOLAMENTE 45 MINUTOS PARA CADA SENADOR

LOS INGLESES SE ESFUERZAN POR LLEVAR A CABO UNA INTENSA PROPAGANDA EN PRO DE SU CAUSA EN LOS EE. UU. APROVECHARAN EL APRESAMIENTO DEL «CITY OF FLINT»

WASHINGTON, octubre 24. (AP.)—El Senado imprimió hoy una gran celeridad al debate sobre el proyecto de ley de neutralidad, aprobando una larga serie de enmiendas, y al propio tiempo se acercó al momento en que se decidirá definitivamente el asunto del embargo.

Aprobó modificaciones que permitirán a los mercantes americanos ir casi a todas partes, excepto a las zonas de peligro del Norte del Atlántico; establece el pago de las compras en efectivo y permite el comercio normal con Canadá y México por las fronteras.

Con igual celeridad el Senado desechó una enmienda prohibiendo que los barcos americanos penetrasen en una zona de 300 millas del continente europeo y las islas británicas y también rechazó una proposición en el sentido de que no se vendan aviones militares a los beligerantes hasta que las defensas nacionales americanas estén satisfactoriamente atendidas.

El día comenzó entrando la Alta Cámara, en un convenio para limitar el debate sobre la neutralidad y precipitar de esta manera la aprobación final del proyecto. De acuerdo con el arreglo aprobado, cada senador dispondrá de 45 minutos para discutir la totalidad, y 45 minutos para cada enmienda.

El Senador Taft ofreció una enmienda que prohibía a los buques americanos penetrar en una zona de 300 millas de Europa y las Islas Británicas, diciendo que semejante provisión es necesaria con el fin de que los buques americanos no sean hundidos cuando se dirijan a puertos neutrales, enmienda que fué rechazada.

El Senador Danaher arguyó fuertemente a favor de una enmienda suya prohibiendo la venta de aviones militares a los beligerantes, hasta que el programa de defensa americano esté terminado, pero también fué desechada.

El Senador Hayden le contestó diciendo que mediante las órdenes del extranjero, la industria de la aviación americana había podido ampliar su capacidad a tal extremo que actualmente se pueden cumplir rápidamente las órdenes americanas.

El Senador Clark pidió que en la Comisión de Control de las Municiones figurasen dos miembros del Senado y otros dos de la Cámara de Representantes, pero fué desechada su petición por 45 votos contra 41.

Una cláusula del proyecto en discusión que permitía a los gobiernos beligerantes obtener créditos a 90 días para sus compras en este país, fué suprimida.

Mejora Inglaterra el servicio de Propaganda en los Estados Unidos

LONDRES, octubre 24. (AP).—El Gobierno británico prometió a la Cámara de los Comunes, «que hará constantes esfuerzos para asegurar la mayor medida posible de publicidad» en los Estados Unidos, mientras los periódicos explotan el apresamiento del vapor «City of Flint» por los alemanes, diciendo que ha causado gran indignación en los Estados Unidos.

Sir Edward Grigg, Secretario parlamentario del Ministerio de Información, prometió mejorar el servicio de propaganda en Estados Unidos, en respuesta a una pregunta que se le hizo sobre el volumen de la «propaganda alemana» en ese país.

George Ridley, laborista, había preguntado si el Ministro de Información «sabe que la opinión pública de los Estados Unidos no está debidamente informada, por medio de la prensa americana, de los esfuerzos que está haciendo la Gran Bretaña en esta guerra, así como de los propósitos que persigue con ella, debido a la ausencia de información de este país.

En la Cámara de los Lores el Subsecretario de la Guerra, Lord Cobham, anunció que la Gran Bretaña había hecho 110 marineros y aviadores alemanes prisioneros, contra un puñado de aviadores ingleses capturados por los alemanes.

Con el fin de desarrollar los más estrechos lazos de amistad entre los Estados Unidos y la Gran Bretaña, la prensa inglesa suele dedicar espacio a las noticias americanas.

El debate sobre la neutralidad se sigue con interés y los periódicos han publicado informaciones describiendo líricamente el salvamento de los tripulantes de los barcos ingleses «Yorkshire» y «City of Mandalay», por el americano «Independence Hall, diciendo que cuando apareció el buque americano, los pasajeros de los dos barcos ingleses hundidos, comenzaron a cantar «Los yankees vienen».

«Izvestia» dice que Washington está tratando de malograr los esfuerzos de Rusia y Japón, para llegar a bases que les permitan mejorar sus relaciones.

Un despacho de Shanghai, publicado por «Izvestia», dice que «en los centros responsables» se asegura que «los agentes de Washington se muestran activos» tratando de hacer presión sobre el gobierno japonés, debido a la dependencia de ese país de las importaciones de los Estados Unidos.

Casi imposible un bloqueo invernal en el mar Báltico

A 100 yardas de distancia se podrían ver los buques de noche o en días obscuros

LONDRES, octubre 24. (AP).—Tres mercantes ingleses fueron hundidos en un radio de ochenta millas certas a Gibraltar. Son el «Menin Ridge», de 2.474 toneladas; el «Taffy», de 4,413, y el «Ledbury», de 3,528 toneladas.

El hundimiento del vapor griego «Constantinos Hadjipateras», de 5,962 toneladas, en el Mar del Norte, fué evitado cuando desembarcaron el capitán y quince tripulantes en un barco inglés.

Los marineros dicen que su barco fué hundido por un submarino en la madrugada de hoy.

Comentando el informe de que el mercante inglés «Sotonegate» había sido hundido en el Atlántico por el ataque de bolsillo «Deutschland», un representante del Almirantazgo dijo que «no se ha podido confirmar noticia» que el «Deutschland» haya violado el bloqueo inglés.

Se dice en los círculos navales, sin embargo, que las marinas de guerra de todo el mundo, combinadas, no podrían para establecer un bloqueo completo en el Báltico. De noche, en días obscuros o de tormenta, los barcos podrían pasar a cien yardas de distancia sin ser vistos.

EL DISCURSO de Ribbentrop, dicen en Londres, es un vano intento para dividir a Francia e Inglaterra.—(Véase página TRES)

VEEN POSIBLE TENER QUE RACIONAR LA MANTEQUILLA PRONTO EN INGLATERRA

LONDRES, (Exclusivo). El «Evning Ledo» dijo esta noche que es muy posible que en breve se tenga que racionar la mantequilla a razón de dos onzas (82 gramos) por persona, por semana, en vez de las ocho onzas (230 gramos) normales.

Dicho diario dijo que la campaña submarina en el mar del Norte ha reducido los embarques de mantequilla de los países escandinavos a Inglaterra.

ESTADO DEL TIEMPO

Hora oficial del mediodía del marcador. Las altas presiones se extienden sobre casi todo el tercio oriental de los Estados Unidos, el Atlántico al Norte de las Antillas, el extremo Norte del Mar Caribe y el Golfo de México, exceptuando el extremo occidental, con buen tiempo. Hay presiones normales en el resto del Mar Caribe y del Golfo, con buen tiempo también.

Pronóstico para hoy, miércoles: Vientos flojos a frescos del Nordeste al Sudeste. Cielos despejados en general.

Observatorio Nacional.

SE ESPERA ESTE AÑO UN AUMENTO DEL TURISMO DE ESTADOS UNIDOS A CUBA

NUEVA YORK, octubre 24. (AP). William C. Campbell, manager de tráfico de pasajeros de la Cuba Mail Line, dijo hoy que el gran volumen de viajeros a Cuba durante los meses de agosto y septiembre, indica que habrá mayor número de viajes a la Isla durante la próxima temporada invernal.

Los cruceros semanales del «Oriente»—dijo—han saltado a un 51 por ciento sobre los de 1938 en este otoño.

ATACADA UNA ESCUADRILLA AEREA EXTRANJERA FRENTE A LAS COSTAS DE NORUEGA

OSLO, Noruega, oct. 24. (Havas).—Se ha sido avistada una escuadrilla de aviones extranjeros, cuya nacionalidad no fué posible precisar, frente al fiord de Varanger, en la proximidad del territorio noruego.

HUYSMAN, PARTIDARIO DE LA ALIANZA BELGA-HOLANDESA

BRUSELAS, oct. 24. (Havas).—El diputado y estadista belga, señor Camille Huysman, declaró hoy que es partidario de una alianza miltar entre Bélgica y Holanda.

REAVIVASE LA LUCHA EN LA SELVA DE WARNDT

(COLUMNA TRES)

Precauciones para evitar un atentado al "Normandie" o al "Queen Mary"

NUEVA YORK, octubre 24. (AP).—Las noticias recibidas por el Servicio de Inteligencia Naval de los Estados Unidos acerca de que uno de los dos buques más grandes del mundo, el «Normandie» o el «Queen Mary», va ser saboteado en la bahía de Nueva York dentro de las próximas semanas, han sido causa de que se haya reforzado la vigilancia en los muelles donde los dos barcos se encuentran amarrados desde hace más de seis semanas.

Los oficiales de ambos buques fueron informados acerca de las noticias recibidas por el Servicio de Inteligencia.

Un sargento y diez policías. han sido agregados al sargento y quince policías que tenían a su cargo la vigilancia de los muelles y dos lanchas de la policía establecen la vigilancia por el río. Cerca de 700 tripulantes se encuentran en el «Queen Mary».

NUEVAS DEMANDAS RUSAS A LOS FINLANDESES

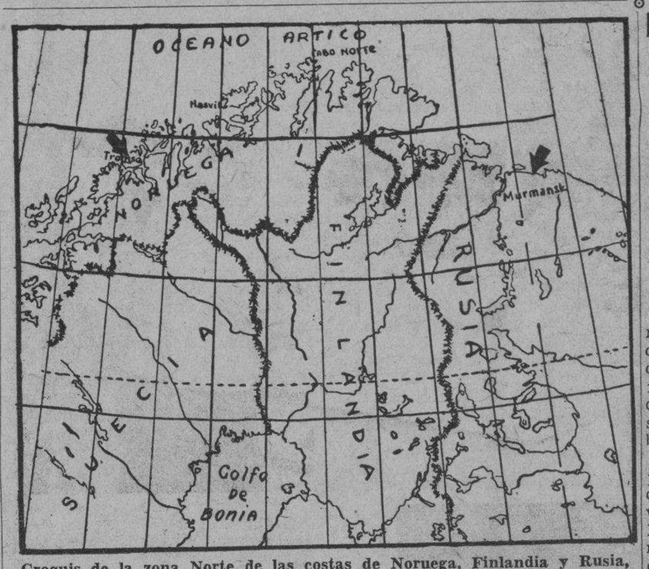

Croquis de la zona Norte de las costas de Noruega, Finlandia y Rusia, que recorrió desde su primera recalada en el puerto noruego de Tromseo, el mercante norteamericano «City of Flint», hasta el puerto ruso de Murmansk, con tripulación alemana de presa. La flecha de la izquierda indica el puerto noruego que abasteció de agua al mercante norteamericano y donde al mismo tiempo desembarcaron la tripulación y los marinos ingleses que habían sido prisioneros del crucero acorazado alemán que realizó el apresamiento. La flecha de la derecha marca la posición del puerto ruso de Murmansk, en el cual fondeó el «City of Flint».

Lanzan los franceses contraataques violentos en la zona de Warndt con objeto de contener a los alemanes

Han llegado a Francia, incorporándose a las tropas expedicionarias inglesas, los regimientos antiáreos territoriales. Encuentro importante cerca de Forbach

PARIS, oct. 24. (Por **Axel de Holstein**, corresponsal de la agencia Havas).—La reanudación de la actividad militar en los diversos sectores del frente se va haciendo cada vez más notable. Las pequeñas operaciones, «golpes de mano», las emboscadas y los patrullajes en gran escala, continuaron desarrollándose, al igual que el lunes, día y noche, durante la jornada del martes. Sin embargo, hasta ahora todos los movimientos son estrictamente locales, sin mayor alcancen. Los dos adversarios, ya en contacto en la nueva línea del frente, rectifican o pretenden rectificar sus posiciones, ingeniándose para expulsar al enemigo de este o aquel punto. donde su presencia se hace especialmente molesta para los sectores en contacto.

A este género de operaciones pertenecen los combates librados ayer y hoy en el límite sudeste de la selva de Warndt. Tan pronto como evacuaron gran parte del macizo de bosques, que no ofrecía ningún interés militar desde el mismo momento en que el mando aliado decidió encerrarse en la defensiva, las tropas francesas ocuparon las eminencias y puntos destacados que marcan el fin de la selva por el sur y por el este. Contra esa serie de posiciones los alemanes han iniciado una operación de alguna importancia, limitada al sector, como todas las demás, pero que se ha prolongado como consecuencia de la severa resistencia de los franceses.

Primeros contra-ataques franceses

Por otra parte, la fuerte presión enemiga contra los puestos avanzados ha sido origen de que el mando aliado lance contra-ataques en regla, para aliviar los puntos amenazados por el adversario. Esta es la primera vez, desde el principio de las hostilidades, que el comunicado francés menciona una operación de esta índole por parte de sus fuerzas. Durante el avance francés hacia las primeras líneas de la Siegfried, en las semanas iniciales de septiembre, los alemanes también desenvolvieron contraataques.

Pero en aquel caso se trataba más bien de combates de retaguardia, destinados a retardar el progreso del enemigo, que de verdaderos contraataques, es decir, de salidas de fuertes destacamentos de soldados de infantería, para afrontar al adversario en una posición en la que acababa de penetrar, entablando así una lucha indicadora de la firme voluntad de disputar hasta el fin la posesión del terreno.

Llegaron a Francia los regimientos territoriales antiaéreos

Con el Ejército británico en Francia, agosto 24. (Havas).—Los regimientos antiaéreos del Ejército territorial inglés se han incorporado a las fuerzas expedicionarias británicas en el frente occidental. Muchos de ellos eran, hace un par de meses, banqueros o empleados de casas bancarias, agentes de seguros o de otras cosas, igualmente productivas. Abandonaron sus lucrativas posiciones para defender los aeródromos de la Real Fuerza Aérea. Súbitamente, después de un período de entrenamiento, y cuando todavía estaban en sus hogares, recibieron orden de unirse a sus regimientos para salir en dirección a la zona de la guerra. Tan rápida fué la decisión, que muchos de los movilizados de las unidades antiaéreas ni siquiera disfrutaron de las cuarenta y ocho horas de permiso usuales antes de embarcar. Antes de una semana los regimientos estaban en los transporters, cruzando el Canal de la Mancha.

Hicieron los franceses prisioneros a un teniente de artillería alemán y a varios soldados

PARIS, oct. 24. (AP).—Las guardias avanzadas francesas del frente occidental mantienen un saliente en territorio alemán.

A lo largo de una estratégica serie de montes, dentro del territorio del Reich, a donde los franceses se instalaron después de la retirada general de las posiciones de primera línea el 16 de octubre, patrullas de infantería armadas de ametralladoras, fusiles y granadas de mano, esperaban, en posiciones camouflageadas, hacer frente a cualquier avance de las tropas alemanas.

El mando francés informó que después de una serie de escaramuzas que se registraron ayer, sus fuerzas se mantenían en todas las posiciones de resistencia.

Lo que se califica de «encuentro importante» ocurrió el lunes alrededor de una aldea al oeste de Gorbach, en un monte que guarda las cercanías del bosque de Wandt.

Allí y en otros puntos, los despachos militares franceses dicen que los ataques locales fueron rechazados por los franceses.

El comunicado de esta noche habla de estos ataques diciendo que fueron «encuentros muy violentos».

Dan cuenta también los despachos franceses de que las tropas del general Gamelin también realizaron un raid e hicieron varios prisioneros, apoderándose de una ametralladora en un puesto alemán al este del río Mosela.

Dice el parte que un teniente alemán de artillería fué capturado en una emboscada, al norte de Forbach.

La acción en el frente se halla limitada por las lluvias que tienen convertidos los campos en mares de fango.

Parte oficial alemán

BERLIN, oct. 24. (Transocean).—El alto mando del ejército comunica al mediodía de hoy, martes, que no ha habido ninguna operación de importancia en el frente.

«La industria azucarera cubana paga, proporcionalmente, salarios más elevados que los de Hawaii.» (Vea «Desde Washington», última página).

LA EMBAJADA DE EE. UU. NIEGA QUE UN MERCANTE ALEMAN FUESE REGISTRADO

CIUDAD MEXICO, oct. 24. (AP).—Un representante de la Embajada de los Estados Unidos negó hoy que el cañonero americano «Erie», de la patrulla de la neutralidad, detuviese y registrase al mercante alemán «Havelland», pero confirmó que ambos buques se encuentran actualmente en el puerto mexicano de Manzanillo, en el Pacífico.

Se ha sabido que el «Havelland» trata de trasbordar un cargamento de manteca de cacao, azúcar y cobre, que tomó en las Filipinas, a barcos americanos para su entrega en puertos del Golfo y del Atlántico.

ESTOS PARECE QUE TRATAN DE LOGRAR UNA COMPENSACION DE LOS RUSOS EN EL MAR BLANCO

En Moscú hay muchos que imaginan que las cosas no van muy bien, pues los finlandeses salieron esta madrugada hacia Helsinski. Se anuncia que no debe haber pesimismo

ATACA DURAMENTE LA PRENSA SOVIETICA A FRANCIA, A INGLATERRA Y A EE. UU. HAY CALMA EN FINLANDIA

MOSCU, octubre 24. (AP).—Las negociaciones entre rusos y finlandeses se han vuelto a suspender hoy cuando todavía no habían transcurrido 48 horas desde que se reanudaron, lo que hace creer a los observadores que las cosas no marchan bien.

Los finlandeses hacen preparativos para regresar esta noche a Helsinski, donde recibirán, según se cree, nuevas instrucciones, lo que indica que las contraproposiciones que trajeron no son aceptadas por el Soviet, o que éste ha hecho nuevas demandas que necesitan el estudio del Gobierno de Finlandia.

Ni rusos ni finlandeses han querido hacer comentarios acerca del status de las negociaciones, pero todo indica que no se han roto. La delegación finlandesa regresará a Moscú y de nuevo se reanudarán las conversaciones.

Algunos observadores creen que Finlandia hace resistencia a entregar las islas de Aaland en el Golfo de Bothnia, así como que se niega a admitir tropas rusas en su territorio.

Al mismo tiempo se dice que Finlandia parece dispuesta a conceder algunos privilegios comerciales, y acaso a hacer a Rusia concesiones en algunas de las islas pequeñas del Golfo de Finlandia.

Por otra parte se cree que Finlandia trata de obtener un puerto libre o bien la concesión de que los productos de la industria entren libres de derecho en alguna parte de Rusia del Mar Blanco por donde ese país no tiene salida al mar.

La delegación finlandesa, presidida por el doctor Juho Kusto Paasikivi, conferenció ayer varias horas con los altos funcionarios soviéticos. resultando de esa entrevista varias cuestiones que la delegación tiene que consultar con su Gobierno.

La prensa rusa ignora las conversaciones finlandesas y los periódicos de esta capital consagran largos artículos a atacar a la Gran Bretaña, Francia y los Estados Unidos.

Partieron esta madrugada de Moscú los delegados finlandeses

MOSCU, octubre 25. (Miércoles). (Havas).—A las 12.30 de esta madrugada partieron de Moscú los miembros de la delegación plenipotenciaria de Finlandia, Dr. Kusto Paasikivi, Dr. Tanner y el coronel Paasonet, en dirección a Helsinski, para rendir cuentas a su Gobierno de las conversaciones con Stalin y Molotoff en esta capital.

No hay hasta el momento indicación fidedigna alguna que confirme los rumores circulantes en el extranjero, de que Rusia ha presentado a Finlandia nuevas demandas, que rebasan las formuladas en el viaje anterior de la representación finlandesa. Antes de partir, los delegados ridiculizaron los informes de que no volverían a esta capital, y de que las negociaciones continuarán por la vía diplomática.

No debe haber pesimismo, dicen en Helsinski

HELSINSKI, Finlandia, octubre 24. (Havas).—Un vocero de la Cancillería declaró esta noche que el retorno de los doctores Paasikivi y Tanner no debe ser motivo de alarma. Agrego que el Gobierno soviético no ha hecho ninguna nueva exigencia, pero que ciertos ajustes del proyecto recientemente presentado para solucionar las diferencias entre los dos países, requieren una consulta de la delegación nacional con el Gobierno.

Los delegados llevan a Finlandia proposiciones definitivas

HELSINSKI, octubre 24. (Havas.) Se tiene entendido esta noche en Helsinski que el Dr. Paasikivi trae de Moscú proposiciones definitivas de Rusia. Los informes circulantes en el extranjero de que los Soviets ofrecen compensaciones en la Kareiia Oriental, no han sido confirmados ni dsmentidos en Finlandia. La opinión nacional ha recibido con mucha calma la noticia del regreso de los delegados.

Se considera que el Ministro de Hacienda, Vaino Tanner, uno de los representantes de Finlandia, fué enviado a Moscú en su calidad de jefe del Partido Socialista, y también por las relaciones personales que sostiene con Stalin, desde los tiempos en que éste residió en territorio finlandés, en 1906. Sin embargo, la noticia de que Tanner volverá a Moscú como jefe de la delegación, reemplazando al Dr. Paasikivi, no ha podido ser confirmada en Helsinski.

Las discusiones ruso-finlandesas se continuarán por la vía diplomática corriente

HELSINSKI, Finlandia, octubre 24. (AP).—La Rusia Soviética ha modificado sus demandas a Finlandia en las nuevas proposiciones que trae a esta capital el enviado especial finlandés, doctor Juho Kusto Paasikivi, según se dice en los centros autorizados.

No se han hecho indicaciones respecto a si las nuevas demandas son aceptables.

Se espera que el doctor Paasikivi llegue a esta capital el jueves, a las 9.47 de la mañana.

No se sabe si la delegación retornará a Moscú. En los centros gubernamentales se indica que las futuras conversaciones se llevarán a cabo por la vía diplomática normal.

«El Gobierno seguirá haciendo todos los preparativos defensivos, pero no hay razón alguna para la alarma», dijo un alto funcionario.

Creen que operan cerca de Gibraltar cruceros alemanes

Anoche se anunció que el mercante «Olan Chisholm» fué atacado y hundido

NUEVA YORK, octubre 24. (AP). Existe la posibilidad de que por lo menos dos de los buques de guerra alemanes hayan burlado el bloqueo británico y están realizando una campaña efectiva contra la navegación británica.

En relación con el hundimiento frente a Gibraltar de tres barcos mercantes británicos, las personas informadas creen que es más que probable que esos mercantes ingleses hubieran estado convoyados y que su destrucción en tales aguas indica que posiblemente fueron hundidos no por torpedos sino por los cañones de uno de los «acorazados de bolsillo» alemanes.

Las noticias que se recibieron en esta ciudad hablaban de que uno de los mercantes se había hundido después de que se le hizo fuego, pero los despachos de Londres no indican la forma en que fueron echados a pique.

Torpedeado un vapor escocés

LONDRES, octubre 24. (AP).—Se anunció esta noche en Glasgow que el vapor escocés «Olan Chisholm», de 7,256 toneladas, ha sido hundido.

El citado barco pertenecía a la matrícula de Glosgow y fué botado al agua en 1937.

Por el momento se desconocen los detalles del hundimiento.

Arrojados a las playas de Moen, 28 cadáveres del cañonero alemán hundido

BERLIN, oct. 24. (Transocean). Un cañonero alemán que patrullaba las aguas del Mar Báltico, se hundió el 21 de octubre a consecuencia de haber chocado con una mina. El comunicado oficial dice que el cañonero, cuyo nombre no se cita, chocó con una mina que estaba a la deriva, cerca de la isla danesa de Moen, hundiéndose a causa de la explosión. El número de muertos se desconoce hasta ahora. Veintiocho cadáveres han sido devueltos por el mar a las playas de Moen, notándose la falta de algunos tripulantes más. Bastantes tripulantes salvados han podido llegar con vida a la isla danesa. Se sabe también que el ministro de Alemania en Copenhague ha aprovechado la ocasión para expresar al Gobierno danés el agradecimiento del Gobierno alemán por el trato dispensado a los náufragos supervivientes y por los trabajos realizados para descubrir los cadáveres de los tripulantes ahogados.

EN TERRITORIO BELGA FUE HALLADO UN GLOBO ALEMAN

BRUSELAS, octubre 24. (Havas)—Hoy fué encontrado en el campo, cerca de St. Trond, un globo que tenía en alemán el siguiente letrero: «Peligro de muerte». Aunque parece tratarse de una mixtificación, el hallazgo causó cierta emoción en el pueblo. Las autoridades investigan. El balón parece ser semejante al que recientemente apareció en las playas británicas.

EL "DEUTSCHLAND", DESPUES DE HUNDIR AL "STONEGATE", APRESO AL MERCANTE NORTEAMERICANO

SI VOLUNTARIAMENTE LAS AUTORIDADES SOVIETICAS NO PERMITIESEN LA SALIDA DEL BUQUE, LA CANCILLERIA DE ESTADOS UNIDOS SE DIRIGIRA A ELLAS PARA QUE LO HAGAN

CON MOTIVO DE ESTE SUCESO, EN LA CASA BLANCA SE HABLA DE LA NECESIDAD DE SUSPENDER EL EMBARGO

HULL RECORDO QUE CINCO BUQUES TAMBIEN AMERICANOS HAN SIDO DETENIDOS Y REGISTRADOS POR LOS INGLESES. EL SENADOR TAFT HA DIRIGIDO ATAQUES AL GOBIERNO

WASHINGTON, Octubre 24. (AP).—Los Estados Unidos hacen preparativos esta noche con el fin de lograr la libertad del mercante americano «City of Flint», y al mismo tiempo realizar gestiones por saber qué ha sido de la tripulación americana del barco después que fué detenido por un mercante armado que lo llevó a Murmansk.

El Presidente Roosevelt, según se dice, no tiene noticias acerca del paradero de los 42 tripulantes y debido a la dificultad de las comunicaciones con la ciudad de Murmansk no se ha podido saber si están a bordo de dicho buque, que llegó al puerto ruso al mando de oficiales alemanes y bajo el pabellón germano.

Las noticias de Noruega informan que el buque que capturó al «City of Flint» era el crucero «Emden» y antes de la detención los funcionarios noruegos dicen que el americano había recogido a 39 tripulantes del vapor inglés «Stobegate», hundido por el acorazado de bolsillo alemán **Deutschland.**

El Secretario Hull negó el derecho de Rusia a tener el «City of Flint» en el puerto, y se sabe que el Departamento de Estado pedirá la libertad del barco en el caso de que Rusia no le permita zarpar voluntariamente.

Hull reconoció hoy que más de la mitad del cargamento del «City of Flint» es contrabando condicional, y parte, contrabando absoluto.

La Casa Blanca ha adoptado la actitud de que si la abrogación del embargo de armas que se discute actualmente en el Senado estuviese en vigor, no hubiera podido tener lugar el apresamiento, porque el proyecto que se discute prohibe a los barcos americanos que entren en puertos de la zona de guerra.

En el Capitolio, mientras tanto, los líderes del Gobierno declararon que el incidente demuestra la necesidad de la revisión de la Ley de Neutralidad, pero el Senador Taft observó que puesto que el barco «City of Flint» pertenece a la Comisión Marítima, el Gobierno se ha mostrado insincero permitiéndole que entrase en el área de peligro.

«¿Por qué el Presidente no dictó una proclama prohibiendo que nuestros barcos entrasen en zonas infestadas de submarinos?»—preguntó.

Connally arguyó que aunque el barco es propiedad del Gobierno estaba fletado por la United States Lines y sujeto a las órdenes de esa compañía y que, además, la vigente Ley de Neutralidad permite a los barcos americanos ir a donde quieran.

Hull calificó el apresamiento del «City of Flint» como un caso de fuerza. La posición americana se aclaró por los Estados Unidos, negándose a aceptar el artículo 27 de la convención de La Haya de 1907, que dice:

«Una potencia neutral puede permitir que las presas de guerra entren en sus puertos y bahías, convoyadas o no, cuando hayan sido secuestradas en espera de la decisión del Tribunal de Presas».

No se preven grandes dificultades con Rusia con motivo del «City of Flint», y los despachos de Moscú lo indican. Por una parte la tripulación alemana que llevó el barco a Murmansk ha sido internada ya, y por otra parte se habla de la detención «temporal» del mercante.

Mr. Hull no hizo comentarios a los despachos en que se dice que la tripulación alemana izó la bandera de la suástica sobre el «City of Flint», cosa que es contraria al procedimiento seguido por la armada americana.

Hull mencionó que cinco buques americanos han sido detenidos y registrados por los ingleses y que el Departamento de Estado ha hecho las debidas representaciones a la Embajada inglesa en dos de ellos.

Rusia suministrará en breve amplios informes

MOSCU, Octubre 24. (AP).—La llegada del vapor americano «City of Flint» a un puerto soviético como presa de guerra, con una tripulación alemana, presenta a los funcionarios rusos un problema espinoso de Derecho Internacional.

El Embajador de los Estados Unidos recibió la promesa de parte de Vladimir Potemkin, Vicecomisario de Relaciones Exteriores, de que le será suministrada toda la información que tenga el Gobierno a su tiempo acerca de la captura de ese barco de 4,963 toneladas.

La Embajada se muestra particularmente interesada en conocer la suerte de los 42 tripulantes y del cargamento de tractores, cereales, frutas, cuero y cera que llevaba a Inglaterra.

Se cree que los informes tardarán uno o dos días, debido a que en Murmansk, que es el puerto más septentrional de Rusia, no hay consulados extranjeros.

La tripulación alemana del barco americano fué internada por los funcionarios rusos a la llegada a Murmansk, acto que la Embajada alemana calificó de «perfectamente correcta».

Se dice que la Comisaría de Relaciones Exteriores soviética está estudiando los numerosos puntos de la Ley Internacional que plantea este caso.

Se hacen muchas conjeturas acerca del por qué los tripulantes alemanes escogieron un puerto ruso sabiendo que, de acuerdo con el Derecho Internacional, tenían que ser internados. Una teoría dice que había sido perseguido por un buque de guerra británico. Otra que los alemanes esperaban que Rusia comprase el cargamento del «City of Flint» para reembarcarlo a Alemania en un barco ruso.

El «Deutschland» fué el que apresó al «City of Flint»

TRONDHEIM, Noruega, Octubre 24. (AP)—Un marinero inglés y los funcionarios noruegos han dado versiones acerca de los raids de dos barcos de guerra alemanes y la captura del mercante americano «City of Flint», por uno de ellos.

El marinero, capturado y después puesto en libertad por los alemanes, dijo que el «Stonegate», de 5,044 toneladas, fué hundido por el acorazado de bolsillo alemán, «Deutschland», después de salir de Valparaíso, Chile.

El «Deutschland», que al parecer había logrado burlar el bloqueo británico, siguió navegando hacia el Norte, en el Atlántico y apresó al «City of Flint».

Los funcionarios noruegos, por su parte, dicen que el «City of Flint» fué capturado por el crucero alemán «Emden», que ha burlado también el bloqueo inglés.

Dijo el marinero inglés que después de salir de Valparaíso y hacer la escala de Panamá, el mercante inglés «Stonegate» recogió a los supervivientes de un mercante inglés que había sido torpedeado con pérdida de 15 hombres, y a los seis días de Panamá, fué detenido y hundido por el «Deutschland» que llevó a bordo a los ingleses.

Siguió viaje el «Deutschland» hacia el Norte y apresó al «City of Flint», diciendo que tenía contrabando y una tripulación alemana se hizo cargo del barco americano.

El «City of Flint» pasó por Groenlandia y llegó el viernes a Tromsoe, Noruega, donde dejó a los 36 tripulantes británicos.

Los alemanes se llevaron al «City of Flint» a Rusia, juntamente con la tripulación americana.

Se acordó mantener el precio a que se cotiza la gasolina

En Noviembre, allá para el día 15, se fijará de un modo oficial el nuevo tipo de venta

Previamente citados por el Secretario de Comercio, Dr. Oscar Bonachea, concurrieron ayer a su Despacho en horas de la tarde, los representantes de las distintas compañías gasolineras radicadas en el país, asistiendo además el Director de la Inspección General del Departamento, Sr. César Jener, y el Jefe de Consultoría, Dr. Antonio S. Pino.

Después de discutirse ampliamente todos los aspectos del problema que se ha suscitado con motivo del alza que se anuncia en el precio de la gasolina, y ya entrada la noche, el doctor Bonachea, por conducto del Jefe de la Consultoría Legal, doctor Pino, declaró a los periodistas que confía en resolver totalmente el problema, contando para ello con la cooperación ofrecida por las empresas petroleras. También se nos informó que inmediatamente se iniciarán las investigaciones y comprobaciones necesarias a fin de decidir el precio que definitivamente deba regir para la gasolina y si las alteraciones que se pretenden son o no justificadas.

«Por el momento—dijo el doctor Pino hablando en representación del Secretario de Comercio—continuarán rigiendo los precios actuales para la gasolina. La decisión final del asunto será tomada del día 13 al 15 del próximo mes de noviembre, de acuerdo con las instrucciones que al efecto reciba del Sr. Presidente de la República el Dr. Bonachea».

LLEGAN A INGLATERRA TRES PILOTOS ALEMANES RECOGIDOS EN ALTA MAR

LONDRES, oct. 24. (Havas).—Un buque inglés desembarcó hoy en puerto nacional otros tres aviadores alemanes, a los que recogió en alta mar, donde estaban asidos a los restos de un avión de tipo bombardeo. Los tres se encontraban ilesos, aunque un cuarto aviador había muerto cuando el barco que efectuó el salvamento llegó al lugar del desastre. Se tiene entendido que el bombardeador fué derribado por el fuego antiaéreo británico.

SE DESPIDIO DE HITLER EL EMBAJADOR DEL JAPON

BERLIN, oct. 24. Havas).—El canciller-presidente Hitler recibió hoy al ex-Embajador del Japón, general Oshima, quien vino a despedirse, por regresar a Tokío. Ambas personalidades conversaron amistosamente, y el distinguido diplomático nipón expresó al jefe del Reich, en nombre de su Gobierno, la convicción de que se mantendrá la amistad germano-japonesa.

SALVADOS DOS ALEMANES QUE FLOTABAN EN EL AVION, EN EL MAR DEL NORTE

COPENHAGUE, oct. 24. (Havas).—Un vapor danés que llegó hoy a Kerser, salvó en el Mar del Norte a dos aviadores alemanes que estaban a bordo de un avión muy averiado, pero que todavía se mantenía flotando. Uno de los aviadores tenía un balazo de ametralladora en una pierna y, por ese motivo, fué hospitalizado. El otro quedó internado.

M.E.C.D. 2016

DICTADAS LAS INSTRUCCIONES SOBRE LA ACTUACION DE LOS INSTITUTOS ARMADOS DURANTE LOS COMICIOS

LA JAULA

Martes de audiencia. Medio día. Estamos en Palacio.

Como los asientos no abundan—diríase un remedio eficaz contra los estacionarios—muchos visitantes permanecen en pie. De ellos, algunos forman grupos. Otros hacen pareja. Esotros se aíslan rumiando sus preocupaciones.

La conversación semeja el rumor de una colmena en pleno laboreo. Por una puerta se cuela el airecillo que viene del mar, atraviesa la Avenida de las Misiones y penetra en el Salón de los Espejos.

El edecán de turno, con uniforme blanco, anda por todas partes muy afable, muy solícito y diligente mientras escribe notas en un cuadernillo de papel blanco.

Un congresista de la mayoría que saborea un cigarro dice:

—Si el Gobierno, con piadoso gesto no acude en auxilio económico de los partidos gubernamentales, trabajo les va a costar a nuestros candidatos a la Constituyente salir de las urnas.

El diputado B. que parecía adormilado, se despereza y arrugando, extrañado, el entrecejo, pregunta:

—¿Auxilios económicos? ¿Cómo se entiende?

—Se entiende algo así como destinos para la sargentería...

—¿Destinos? Su Señoría está loco. ¿De dónde los va a fabricar el Gobierno? Todos están copados. A menos de un presupuesto extraordinario con vistas a los nuevos impuestos.

—¿Ve usted? Eso sí que es una locura...

—Yo razono, mientras que usted anda muy cerca del manicomio al considerar que, por falta de socorros económicos, nuestros partidos en cuyas filas no caben más gentes, se encuentren a punto de naufragar en los comicios de noviembre.

—Lo dicho, usted ha perdido el seso...

—Amigo periodista — me murmura al oído el Secretario de Obras Públicas—ya ordené la jaula...

—¿La jaula?

—Sí, la jaula para los cachorros de leones que serán instalados en el Bosque de la Habana. Dos herreros de mi Departamento trabajan activamente en su construcción. En breve el público que acuda al Bosque podrá contemplar los leoncillos. Tengo el presentimiento que se criarán tan mansos como corderos...

J. Castelló Montenegro.

¿Tiene Ud. algo que vender en los Estados Unidos?

¿Tiene Ud. productos de la hacienda, fábrica o minas? Nosotros le buscaremos comprador. Diríjase a la Foreign Advertising & Service Bureau, Inc., #7 East 42nd Street, Nueva York, E. U. A. Establecida desde 1905.—Cable: "PERELES", Nueva York.

MUNICIPIO DE LA HABANA

DEPARTAMENTO DE IMPUESTOS AVISO DE COBRANZA AÑO FISCAL DE 1939

IMPUESTO SOBRE FINCAS URBANAS: 4o. TRIMESTRE. IMPUESTO SOBRE «SUB-ARRENDADORES» 4o. TRIMESTRE. ALTAS DE INDUSTRIA Y COMERCIO

SE HACE SABER a los contribuyentes por el concepto expresado, que pueden acudir a satisfacer sus respectivas cuotas, sin recargo alguno, a las oficinas recaudadoras de este Municipio, situadas en MERCADERES, ENTRE OBISPO Y PRESIDENTE ZAYAS, bajos, todos los días hábiles, DESDE EL 25 DE OCTUBRE AL 30 DE NOVIEMBRE ENTRANTE y durante las horas comprendidas entre 8 y 12 de la mañana, excepto los sábados, en que sólo será de 8 a 11.

En los diez primeros días hábiles de la cobranza, o sea, desde el 25 de octubre al 6 de noviembre, podrá pagarse con bonificación del 5%.

Los recibos de calles de la letra A, se pagarán en la Taquilla 2; de las letras B, C y CH, en la Taquilla 3; D, E y F, en la Taquilla 4; G a la L, en la Taquilla 5; LL a la O, en la Taquilla 6; P, Q y R, en la Taquilla 7; S, en la Taquilla 9; y T a la Z, en la Taquilla 11.

Se recuerda a los contribuyentes por fincas urbanas la obligación en que están de declarar cualquier variación ocurrida en las rentas de sus casas o fincas, así como la penalidad de $500 a $1,000 en que incurren por ocultarla, conforme a la ley.

Los recibos por «Sub-arrendadores» se abonarán en la Taquilla número 16.

Para efectuar los pagos deberá presentarse en la Taquilla respectiva el último recibo que se tenga satisfecho; y se advierte a los contribuyentes que de no efectuarlo en el plazo señalado, incurrirán en el recargo del 10% y se les seguirá el cobro por la vía ejecutiva de apremio, conforme al Decreto-Ley 773 de 1936.

La Habana, octubre 17 de 1939.

Dr. Antonio Beruff Mendieta,
Alcalde Municipal.

PRESENTADO A LA CAMARA UN PROYECTO DE LEY EN DEFENSA DEL AZUCAR Y LA GANADERIA

Se refiere a los precios y tiende a prorrogar contratos relativos a esas industrias. Un crédito para resolver el problema del agua en Santiago de Cuba y perforar dos pozos

Con el señor Presidente sostuvo ayer una larga entrevista el representante a la Cámara por la provincia oriental, señor Lorié Bertot.

Dijo a los repórters que había tratado con el coronel Laredo Bru dos asuntos interesantes.

El Acueducto de Santago

El primero relativo al problema del agua de Santiago de Cuba, a propósito del cual le había remitido hace días al señor Presidente un memorándum cuyos puntos le ratificó ayer.

—Tuve oportunidad—dijo el congresista—de ampliarle muchos extremos de mi exposición manifestándole que en vista de la extraordinaria escasez de agua que se experimenta en la ciudad dentro de uno o dos meses la población se verá impedida a emigrar en busca del precioso líquido, si es que no quiere perecer de sed. No me refiero a la otra gravedad, que por falta de agua entraña la cuestión sanitaria porque resulta innecesario consignarlo. La cuenca del Charco Mono, destinada a surtir al acueducto, es muy reducida y los técnicos deben ir estudiando una fórmula adecuada para solucionar el viejo problema del agua en Santiago.

El señor Presidente, comprendiendo la magnitud de la cuestión planteada—añadió el señor Lorié Bertot—ha concedido un crédito de once mil pesos destinado a perforar dos pozos en Santa Rosa, cerca de Santiago de Cuba, para darle agua a la ciudad. Es una medida de emergencia sugerida por ingenieros de la Jefatura de Obras Públicas en la capital de Oriente.

Otra noticia facilitó el doctor Lorié Bertot: la promesa del Jefe del Estado de incluir en los próximos presupuestos los gastos de la Escuela Plástica de Oriente.

Asuntos azucareros

«Otro motivo de mi visita al señor Presidente fué el de poner en sus manos, para que lo estudie y emita su opinión, el proyecto de ley que acabo de llevar a la Cámara de Representantes cuyo texto recoge las sugerencias del Jefe del Estado en un mensaje al Congreso respecto a la defensa de estas cuatro fuentes de riqueza cubana: el azúcar el tabaco, el café y la ganadería.»

«El proyecto se refiere al azúcar y al ganado porque resultan lo más urgente. El coronel Laredo Bru le dió lectura manifestándose muy com placido y expresó el agrado con que vería su aprobación por el Congreso.

«La parte dispositiva del proyecto dice así:

Art. 1.—Cuando el precio promedio del azúcar durante una zafra sea inferior a un centavo treinticinco centésimas la libra quedarán prorrogados por un año más los contratos y obligaciones inherentes al desenvolvimiento y a la naturaleza de la industria azucarera.

Art. 2.—Cuando el precio del ganado en pie alcance como promerio anual la cifra de tres centavos la libra, se entenderá prorrogados, por un año más los contratos y obligaciones propios de la naturaleza de la industrial ganadera y sus derivados.

Art. 3. — En caso de que los contratos y obligaciones a que se refieren los artículos anteriores exijan el pago de intereses, se acumulará éstos a las cantidades de amortización cuyo pago queda aplazado en virtud de la presente ley.

Art. 4. — Sólo quedan comprendidos en el régimen de esta ley los contratos y obligaciones, de la naturaleza expresada, que hubieren sido celebrados o contraídos con anterioridad al primero de Septiembre de 1939.

Art. 5.— Se derogan cuantas disposiciones legales o de cualquier clase se opongan al cumplimiento de esta ley, cuya vigencia comenzará desde la fecha de su promulgación.

La Habana, Octubre 23 de 1939.

Nombrado Director de Rentas el Dr. Gerardo Barreras

Siguen estudiando diversos funcionarios de Hacienda los proyectados impuestos

Después del medio día de ayer, el Secretario de Hacienda doctor Joaquín Ochotorena, dió posesión del cargo de Director de Rentas e Impuestos, en comisión, al doctor Gerardo Barreras, Subdirector General del Fondo Especial de Obras Públicas.

El señor Eugenio García Guzmán, Director de Rentas eImpuestos, ha pasado en comisión, a la Intervención General de la República.

Estudio de los nuevos impuestos

Después de la toma de posesión del doctor Barreras, el Secretario de las Finanzas departió breves minutos con los periodistas, manifestando que desde hace días se encontraba trabajando con funcionarios de su dependencia en el estudio de distintos capítulos de la nueva ley de impuestos que se encuentra pendiente de la aprobación del Senado. En esos estudios, los funcionarios de la Secretaría de Hacienda han de apreciar las ventajas y los inconvenientes que algunos de esos impuestos puedan proporcionar a la hacienda pública. Tan pronto se terminen esos estudios se enviará al ponente doctor Caíñas Molánés para su informe correspondiente al Senado.

Subasta del Hotel Almendares

El administrador de la Zona Fiscal de Marianao, señor Roebrto Valdés Dausá, informó ayer al Secretario de Hacienda de haber dispuesto una nueva convocatoria a subasta de los 503 bonos, por valor de $1,000 cada uno, embargados en el expediente que se sigue contra la administración del Hotel Almendares, por adeudos del impuesto del dos y medio de la ley de Obras Públicas, ascendente a $5,649.86, más $500.00 para gastos del procedimiento.

Arribarán hoy a la Habana el Presidente del Congreso, Dr. Verdeja, y el Senador Alonso Pujol

Hoy arribarán a la Habana, a las ocho y media de la mañana, el Presidente del Congreso doctor Santiago Verdeja, y el senador Guillermo los muelles de la P. and O.

Llegarán en el vayor Florida, por Alonso Pujol.

El senador Enrique Recio, que regresó el sábado de los Estados Unidos, volvió a embarcar ayer.

Recorrió varios departamentos de Gobernación el Sr. del Prado

Como lo ha hecho en ocasiones anteriores, el Secretario de Gobernación Sr. Félix del Prado, recorrió ayer diversas dependencias del Departamento que rige, quedando satisfecho del desenvolvimiento de las mismas e interesándose por detalles de la marcha administrativa.

Una de las dependencias fué el Negociado de Prensa e Información siendo saludado por los repórters que tienen a su cargo la información para los periódicos habaneros y del interior. Les prometió, atendiendo a la solicitud que le hicieron, introducir en el Negociado diversas mejoras para que los periodistas llenen su misión con la mayor eficacia, especialmente en lo que se contrae al mobiliario y efectos de oficinas.

Piadoso homenaje en memoria de un valiente caudillo

Despierta mucho interés el concurso de la casa campesina. 31 aspirantes

Hoy a las nueve de la mañana y ante el mausoleo que perpetúa la memoria del General Adolfo del Castillo, caído en la gesta libertadora hace 42 años, tendrá lugar la patriótica ceremonia que año tras año viene celebrándose en su honor. Concurrirán, desde el Gobierno Provincial, el Gobernador Baizán, el doctor Adelardo Valdés Astoldi, Secretario de la Administración; el señor Ricardo Serra, alto empleado de la Tesorería y Emigrado Revolucionario; los periodistas que cubren el sector informativo de la provincia con el doctor Carlos Odriozola Leal.

Más inscripciones para el concurso de vivienda campesina

De día en día aumenta el interés público en la provincia de la Habana para participar en el concurso de la Vivienda del Campesino, iniciativa del Gobernador Provincial Coronel Baizán, y en la que es secundado de manera eficaz por el doctor Ignacio Resillez.

A 31 ascienden ya las inscripciones para optar por los premios que anualmente se distribuyen, siendo las últimas inscripciones realizadas las que corresponden al señor José Miguel Martínez y Leal, de la finca San José en Güira de Melena; Heriberto Pérez, finca San Miguel, en San Antonio de los Baños; Felipe Arencibia y Martel, finca Santa Clara, Madruga; Joaquín Reyes Amaro, finca Molinero, Güira de Melena; Sra. Carolina Fernández de Laza, finca El Pilar, Nueva Paz; Sra. Catalina Pérez, ifnca Menocal, Managua; Gabriel Pous y Pérez, finca San Gabriel, Bejucal, y Gustavo Leal, finca Micaelita, Güira de Melena.

Acto republicano en Ciego de Avila

Tuvo efecto en Ciego de Avila una concentración del Partido Acción Republicana, a la que asistieron representaciones de todos los barrios y términos cercanos.

El aco se celebró en el Parque Martí de aquella ciudad, organizado por el doctor Rodolfo Romero, jefe provincial del Partido en la región prócer.

Conocidos oradores de AR hicieron uso de la palabra.

EL SEÑOR BLANCO JIMENEZ

De su viaje a Morón regresó ayer tomando nuevamente posesión de su cargo en Palacio, Ramón Blanco Jiménez, secretario particular del doctor José Enrique Bringuier.

El compañero Blanco Jiménez informó a los repórters del gran acto nacionalista verificado el pasado domingo en Morón.

AMENAZAS DE MUERTE

Mérida Cabrera Viciedo, vecina de Obrapía 170, denunció a la policía que ha sido amenazada de muerte por Pedro Martínez, con motivo de negarse a reanudar las relaciones que existían entre ambos.

LA AMENAZA CON ECHARLE BRUJERIA

María Pérez Méndez, vecina de Colón 107, denunció a la policía que su vecina una tal Isabel, la amenazó con echarle brujería, temiendo pueda ocasionarle algún daño.

DIARIO DE LA MARINA

HABLADO

DOS AUDICIONES DIARIAS, DE

8 a 9 A. M. y de 7 a 8 P. M.

Además mantendremos un servicio extraordinario, para informar a nuestros oyentes de todo cuanto ocurre en Europa, al minuto.

POR LA ESTACION

CMBQ

IDEAS PAZOS

AHORA EN

900 Kilociclos

TELEFONO A-9316

NOTAS POLITICAS

Banquete a Concheso en Santa Clara

Se ha señalado la fecha del nueve de noviembre para homenajear al doctor Aurelio F. Concheso, presidente del Partido Nacional Revolucionario (Realista).

Trátase de un banquete que le ofrecerán en la ciudad de Santa Clara y del cual también participará el coronel Gabino Gálvez, gobernador villareño.

Elementos representativos de aquella provincia forman la comisión organizadora.

Es su presidente el doctor Ricardo I. Mendigutía, de Sancti Spíritus; el doctor Angel Luis Rodríguez, de Rodas, tiene a su cargo la tesorería; como vocales aparecen los doctores Enrique Esme, de Santa Clara; José C. Rivero, de Trinidad; Ezequiel Alfonso, de Lajas; Raúl Lorenzo, de Camajuaní; René Morejón, de Cienfuegos; Antonio Báez Montalván, de Sagua la Grande; Octavio Irazoqui, de Caibarién y Juan Marrero, de Fomento.

Mitin nacionalista el sábado

Tal como lo resolvió el Directorio Municipal del Partido Unión Nacionalista, corresponde a los barrios que comprende la junta municipal del Este, la organización del mitin que tendrá efecto el próximo sábado, a las nueve de la noche, en el parque del Cristo.

Estos actos nacionalistas se han caracterizado por la animación y orden de que han estado revestidos, contándose por millares los afiliados que han participado de ellos.

Esto se ha observado en las fiestas celebradas en el parque de Tulipán, de la demarcación del Cerro, y en 10 de Octubre y Santa Catalina, correspondiente al barrio de Arroyo Apolo.

El doctor Antonio Beruff Mendieta, Alcalde Municipal, con los dirigentes del PUN en el Municipio, desarrollan gran actividad en la preparación de esta tercer fiesta del punismo habanero.

En el acto del sábado cooperarán con sus contingentes de afiliados, los barrios de Santa Clara, San Francisco, Casa Blanca, Templete, San Isidro, Paula, Santo Angel, Santa Teresa, Monserrate, Colón, Punta y los demás del Municipio habanero que para mayor lucimiento, concurran.

Ejecutivo femenino liberal

En Falgueras 455, en el Cerro, tomará posesión el próximo día 27, a las ocho de la noche, el comité ejecutivo femenino del Partido Liberal de esa barriada.

Con este motivo se está organizan un mitin, al que han prometido asistir los dirigentes del liberalismo en esta capital.

Reclamaciones nacionalistas

Han sido admitidas por el Tribunal Superior Electoral las reclamaciones establecidas por el procurador señor Antonio R. Otamendi, dirigido por el doctor Adelardo Valdés Astolfi, y que se contraen a actos realizados por los ejecutivos municipales del PUN en los términos municipales de Jaruco y Guanabacoa.

Abecedarios del Cerro

El Partido ABC celebrará un mitin el próximo día 3 de noviembre en Salvador y Parque, en el Cerro.

Los oradores indicados para este acto son: Pastor González, Francisco Ichaso, Eduardo C. Betancourt, María I. Matehu, Ernesto R. de Aragón, Jorge Mañach y Joaquín Martínez Sáenz.

Actúa por el mejor éxito de esta fiesta política el señor Rafael Fundora y Díaz, presidente del comité ejecutivo abecedario en aquella barriada.

Inactivo en política

El doctor Carlos F. de Armenteros ha suscrito una aclaración por la cual hace constar que se encuentra alejado de toda actividad política y que en la actualidad no pertenece a ninguno de los partidos legítimamente constituídos.

Reunión de mujeres liberales en Lajas

SAN JOSE DE LAS LAJAS, Octubre 23 (Por telégrafo, al DIARIO).—Se ha celebrado en esta villa una reunión de mujeres liberales a la que asistieron más de setecientas mujeres, quedando constituído el comité por la señorita Ada Molina, que suscribe como corresponsal. A este acto asistió la candidata Esperanza Mazorra.

Fiesta auténtica en Guanabacoa

El Partido Revolucionario Cubano (Auténtico) organiza una concentración en Guanabacoa, para el próximo lunes, a las nueve de la noche.

En el parque central de aquella localidad se celebrará un mitin en el que harán uso de la palabra distintos oradores del autenticismo. El resumen estará a cargo del doctor Ramón Grau San Martín, se anuncia.

Invitan para este acto, los señores Ricardo Hernández, presidente del ejecutivo y Ernesto Franca Pérez, secretario de correspondencia.

Relación de colegios

Hemos recibido una comunicación suscripta por los señores Rogelio Sánchez y Emilio Macías, presidentes del Partido Conjunto Nacional Democrático en Güira de Melena, por la que nos informan que en las elecciones que se celebrarán el próximo día 15 de noviembre, funcionarán en aquel término veintiseis colegios, que comprenden los barrios Norte y Sur, Pueblo, Gabriel, Sibanacán, Tumbadero y Turibacoa.

Este escrito, con detalle del local donde se encuentra cada colegio, lo están haciendo circular en todo el término para conocimiento de sus correligionarios.

El mitin liberal en Medina

Los dirigentes del liberalismo en la municipalidad habanera, recorren a diario los barrios de la ciudad con la finalidad de lograr el mayor éxito en la fiesta que celebrará el Partido el próximo sábado.

Con un mitin, que se efectuará a las ocho de la noche, en el parque de Medina, inicia el Partido Liberal su campaña de este género en la provincia.

Corresponde la significación que la misma tenga a la actuación de los liberales de los barrios que comprende la junta municipal del Vedado.

Unión de Sargentos Nacionalistas

En el Círculo de los Nacionalistas, en la calle de Reina y Rayo, se constituyó con asistencia numerosa, la Unión de Sargentos del Partido U. Nacionalistas.

Se informó que con la concurrencia de representaciones de cuarenta de los barrios habaneros y bajo la presidencia del conocido sargento político Lugo Machín, se celebró la junta exponiendo los motivos de constitución que son para propender al auge del partido y velar por sus intereses.

Fué designada una comisión para redactar el reglamento de la asociación.

Los Demócratas Republicanos

El comité ejecutivo nacional del Partido Demócrata Republicano, que había sido convocado para las diez de la mañana de ayer, no pudo reunirse por falta de quórum.

A las once de la mañana llegó al local de Alianza Nacional Feminista, donde se iba a celebrar la junta, el general Menocal, acompañado de los doctores Raúl Menocal, Manuel Fernández Supervielle, Gustavo Cuervo Rubio y Jorge Casuso.

Allí lo recibieron los doctores Pelayo Cuervo Navarro, Miguel Coyula, Alberto Boada, María Gómez Carbonell, Santiago Rey, J. Fernández Roger, Raúl de Cárdenas, Pedro Goderich, Eliseo Figueroa y otros.

El doctor José R. Andreu se excusó por encontrarse en las Villas atendiendo su campaña como candidato a la Convención Constituyente. En el mismo sentido lo hizo el doctor Antonio Bravo Acosta, que se encuentra en la región oriental.

Al comprobarse la falta de quórum para una junta reglamentaria, el general Menocal cambió impresiones con los demás dirigentes del PDR.

Interrogado el doctor Casuso, respecto al próximo viaje del general Menocal a Oriente, no pudo decirnos fijamente la fecha, ya que diversos asuntos de interés lo retienen por algún tiempo en esta capital.

EN MANICARAGUA

Para mañana, 26, está señalada la celebración de una fiesta auténtica en el pueblo de Manicaragua, a la que concurrirá el representante a la Cámara doctor Miguel Suárez.

Nos lo comunica nuestro corresponsal.

YA ESTA AQUI EL NUEVO Y FACIL METODO DE SIMONIZAR

y también el señor A. H. Stauber, Marina, No. 14, distribuidor exclusivo de Simoniz Company, de Chicago, Estados Unidos, quien acaba de regresar de una visita a la fábrica Simoniz, en donde pudo darse cuenta de la importancia del NUEVO Y FACIL METODO para Simonizar automóviles con un maravilloso descubrimiento.

Este sorprendente método no solamente facilita la operación de Simonizar su automóvil, sino que también le da un lustre más durable que le preserva el acabado indefinidamente.

El señor Stauber quedó sorprendido al ver la enorme cantidad de automóviles que estaban Simonizando, no sólo en los garages y talleres de Simoniz Company, sino también por los particulares que se preocupan por la buena apariencia de sus automóviles.

Hoy Simoniz y Simoniz Kleener se aplican más rápida y fácilmente. En efecto, usted puede Simonizar su automóvil en menos tiempo y con menos trabajo del que requiere la aplicación de productos con los que se obtiene un lustre artificial—que hoy brilla y mañana desaparece. Millones de personas en todo el mundo usan hoy Simoniz y Simoniz Kleener.

El señor Stauber representa con orgullo la Simoniz Company y es el distribuidor exclusivo de sus productos, que gozan de gran fama y de una enorme demanda en todo el mundo, no sólo por la facilidad con que se aplican, sino por los efectivos resultados que producen. El señor Stauber invita al público para que lo ensaye y se convenza de los méritos de este descubrimiento, que positivamente beneficia a los propietarios de automóviles que desean conservar siempre lustrosos y brillantes la laca y el esmalte.

Los congresistas se interesan por 2 leyes aprobadas

Visitaron la mansión del Ejecutivo. Están pendientes de la firma del Presidente

Numerosos congresistas acudieron ayer a Palacio. Privaban los señores representantes a la Cámara. Formando pequeños grupos charlaban animadamente.

El senador Caíñas Milanés nos dijo: "Vengo a solicitar obras públicas para Manzanillo, que bien las necesita".

El senador Capestany manifestó: "¿Motivo de mi visita a Palacio? Saludar al señor Presidente. Le diré, además, que es criterio unánime del Congreso que los comicios para constituyentes se verifiquen, según se anuncia, el día 15 de noviembre. Esto se hace necesario, preciso, indispensable, para encauzar por caminos de soluciones inmediatas, los problemas nacionales".

Dos leyes interesantes

Repartidos en pequeños grupos por el salón de espera departían entre sí los representantes Delfín Yebra, Mariano Lora, Juan Francisco López, Lorié Bertot, Juan Mendieta, Pedro Menieta, González Parra, Fernández Mederos, Veitia.

—¿Y a ustedes qué les trae por aquí?—interrogó el repórter...

—El propósito de pedir obras públicas para nuestros respectivos municipios...

Sin embargo...

Se dijo a los repórters que aparte de esa demanda, algunos de los señores representantes que concurrieron ayer a Palacio, se interesaban en conocer la opinión del señor Presidente de la República sobre dos interesantes proyectos de leyes en vía de ser examinados por el Ejecutivo para su sanción... o veto.

Dichos proyectos son los siguientes:

—Creación de un sello móvil de diez centavos a los escritos que se presenten a los Tribunales, Juzgados y Audiencias. El importe de lo que se recaude por este impuesto está destinado a engrosar el Fondo del Retiro del Poder Judicial.

—Segregación de los Juzgados Municipales, de los Registros Civiles y creación de cargos de Registradores Civiles en los municipios de la República.

El primer proyecto pasó en la Cámara procedente del Senado y será remitido hoy al señor Presidente.

El segundo fué aprobado en última instancia por el Senado y llegará de un momento a otro—se afirma—a poder del Jefe del Estado.

Muchos señores congresistas son favorables a la sanción de ambas leyes.

Enviarán circular a los alcaldes sobre los comicios

Son las instrucciones. La Policía a las órdenes de los presidentes de colegios

El Tribunal Superior Electoral dictó ayer las instrucciones sobre la actuación de los insitutos armados, incluyendo las fuerzas de la Policía Nacional, durante los comicios de Constituyentes del próximo 15 de noviembre. Los miembros de dichos institutos y policías deberán custodiar los colegios electorales desde las 5 de la mañana hasta el momento en que sea entregada la documentación de aquéllos en las Juntas Municipales, y estarán a las órdenes de los presidentes de los colegios. Las citadas instrucciones serán dadas a conocer por el Tribunal en el día de hoy.

Ayer, precisamente, el Secretario de Gobernación, señor Félix del Prado recibió la copia de las repetidas instrucciones del Superior Electoral, y hoy las circulará a todos los gobernadores y alcaldes de la nación, para su conocimiento y efectos.

Director de prisión repuesto

El señor del Prado dictó una resolución, ayer, dejando sin efecto la dictada anteriormente por la que se destituyó del cargo de director de la prisión de Sagua la Grande a Alfredo Cabrera Rodríguez, el cual fué absuelto por la Audiencia de Santa Clara en la causa que se le seguía por infidelidad en la custodia de presos.

CONFIAN LOS EMPLEADOS ELECTORALES EN QUE PUEDAN PERCIBIR SUS HABERES PENDIENTES

Los empleados temporeros de las Juntas Electorales visitaron ayer al Secretario de Hacienda, Dr. Ochotorena, quien los recibió, oyendo su petición de que le sean abonados sus haberes pendientes de agosto, septiembre y octubre, que está al finalizar. El Secretario les informó de la imposibilidad material de situar el crédito para ello, ya que recientemente situó la suma de 106.000 pesos para abonar la impresión de boletas elecorales y la adquisición de taquillas, urnas, etc., imprescindibles para celebrar los comicios del 15 de noviembre próximo.

No obstante ello, los empleados siguen confiando en que al fin verán cristalizadas sus gestiones de pago, gestiones que hacen ya cerca del Tribunal Superior Electoral, para que éste se dirija nuevamente al Presidente de la República en demanda de la situación definitiva de los 94.000 pesos que restan del crédito de 400.000 pesos para cubrir atenciones de las elecciones aludidas.

SE INAUGURARA EL LUNES EL CURSO EN LA ESCUELA «ELISA GODINEZ»

El lunes 30 del corriente mes, a las doce del día, se inaugurará en la Playa Libre (antes Viriato) el curso escolar del 39 al 40, de la escuela de esa barriada, que lleva por nombre «Elisa Godínez».

Con tal motivo habrá grandes fiestas, concurriendo la banda de música de Marianao, cedida gentilmente por el señor Alcalde de ese Municipio. Esta escuela, que se inaugura a iniciativas del señor Antolín Pujadas, secretario de Correspondencia de la Sociedad de Propietarios, Comerciantes y Vecinos de la Playa Libre, ha merecido el aplauso de la opinión pública.

La concurrencia será obsequiada con helados y ponche.

LAS ELECCIONES SERAN DE GARANTIA PARA TODOS Y NO «ELECCIONES DE MESA»

Con el señor Presidente de la República conferenció ayer el doctor Rogelio Díaz Pardo.

A preguntas de los repórters palatinos sobre la celebración de la Asamblea Constituyentista, dijo:

—Puedo asegurarles que los que los que sean elegidos en la Constituyente van sujetos de antemano al cumplimiento del programa del partido que los elige de manera que una vez conocido el número de Delegados que sean electos por cada partido o por los núcleos de partido que lleven el mismo programa, estarán fijadas con toda claridad las orientaciones fundamentales de la nueva Carta Fundamental.

—"En cuanto a la posibilidad de que las próximas elecciones de la Constituyente pudieran ser de mesa, tengo la seguridad, repitió el doctor Díaz Pardo, de que las próximas elecciones serán de garantía absoluta para todos los partidos y para los candidatos dentro de estos partidos. No habr; lo que en el argot político se llama "elección de mesa", y los que deseen salir electos necesitan obtener su votación directamente del elector. Quien no tenga votos directos del elector no saldrá triunfante. Yo estoy convencido de que las ilícitas combinaciones post-comicios no habrán de prosperar en esta oportunidad.

Audiencias concedidas ayer por el Coronel Batista

El Coronel Batista recibió en su residencia de la Ciudad Militar en el día de ayer, al Secretario de Defensa Nacional, doctor Domingo Ramos; al teniente Coronel Gregorio Querejeta; senador Simeón Fierro; Comandante Libertador José A. de la Cruz, Dr. César Fuentes, el Secretario de Sanidad, doctor Juan Moya; R. Rodríguez Barquín, jefe local de Sanidad de Marianao; senador Carlos Saladrigas, senador Aurelio Ituarte y al representante Rodríguez Cartas.

Por la tarde, en su despacho de la Ayudantía General, recibió la visita del senador José Manuel Casanova y una comisión integrada por miembros del Consejo Corporativo de Educación, Sanidad y Beneficencia, que se ocupa de la instalación, en el perímetro de la Habana, de varios parques para solaz de la niñez necesitada.

Junta aplazada

Quedó pospuesta la reunión que esta noche tenía anunciada la Asociación de Presidentes y Secretarios del Partido Unión Nacionalista en este Municipio.

Evacua el Tribunal Superior Electoral una consulta hecha

Aclara a la Junta Municipal de Güines la interpretación del artículo 59 del Código

El Tribunal Superior Electoral dijo ayer al Secretario de Comercio, a su consulta, que el Tribunal entiende que es legalmente posible al Gobierno dar cumplimiento a resoluciones de la Comisión del Servicio Civil que ordenen la reposición de funcionarios o empleados públicos, haya o no transcurrido el plazo que las leyes conceden para declararlas lesivas a la Administración, siempre que, en el primer caso, no hayan sido oportunamente declaradas lesivas. El Presidente salvó su voto en el sentido de que no procedía evacuar la consulta.

El personal de las mesas

A consulta de la Municipal de Güines, sobre interpretación del artículo 59 del Código Electoral, dijo el Tribunal que los Comités Ejecutivos pueden sustituir libremente al personal de las mesas ya designado, por lo que habiéndose declarado válida por sentencia fecha de ayer la constitución del Comité Ejecutivo de que se trata, podía realizar legalmente el cambio del referido personal.

Dos inspectores designados

El Tribunal designó inspectores para la impresión y fiscalización de las boletas electorales al doctor Miguel Gavilondo Lerena, Letrado de esta capital, y al señor Luis Felipe Heredia Aguirre.

Sobre el quórum en los colegios electorales

A escrito del delegado político del Partido Revolucionario Cubano, Auténtico, sobre interpretación de los artículos 153, 164 y 173 del Código Electoral, se acordó decirle que el artículo invocado en su consulta no exige la presencia indispensable del Secretario para la integración del quórum en los Colegios Electorales determinándose éste por la asistencia de la mitad más uno de sus componentes, debiendo en caso de ausencia del Secretario y su suplente, designarse provisionalmente a uno de los Miembros de la Mesa hasta la provisión definitiva del cargo por la Junta, que debe encargarse de marcar la boleta de los impedidos físicamente para hacerlo al Miembro de la Mesa escogido por el elector a presencia desde luego, del otro designado por el presidente para auxiliarlo, y respecto del aviso que corresponde dar de acuerdo con el artículo 173 del Código, debe utilizarse el medio de comunicación más rápido al alcance de la Mesa, bien por medio de mensajero especial, de algún miembro de las Fuerzas Armadas o de Policía, o por telégrafo, si estuviese a su disposición.

Todos los días que restan de este mes

puede recibir **Gratis**

LOS DOS MAGNIFICOS PERIODICOS,

DIARIO DE LA MARINA

POR LA MAÑANA,

—Y—

AVANCE

POR LA TARDE.

Si ahora se suscribe a estos dos periódicos

LA SUSCRIPCION SOLO CUESTA

$1.50 AL MES

Suscríbase

por los teléfonos:

M-7911,
M-7912 y
M-7913,

en nuestra Administración, para disfrutar de ese beneficio que le ofrecen los dos periódicos mejor informados y más completos que se editan en Cuba.

Las suscripciones en Provincias pueden solicitarse directamente o por mediación de nuestros Agentes.

M.E.C.D. 2016

DICTADO EL DECRETO DISPONIENDO EL CANJE EN PUBLICA SUBASTA DE LA MONEDA AMERICANA RETENIDA

EXISTEN POSIBILIDADES PARA VENDER PRODUCTOS CUBANOS EN LA REPUBLICA DE PANAMA

El Agregado Comercial en dicho país ha rendido informe sobre la materia. Las películas cubanas han tenido gran aceptación en el Istmo. Es escasa su producción azucarera

El Secretario de Estado, doctor Miguel Angel Campa, viene prestando especial atención a la política de expansión comercial, a fin de que los productos cubanos obtengan nuevos mercados. De ahí que los funcionarios diplomáticos y consulares hayan recibido instrucciones a fin de que, laborando sobre la marcha, puedan enviar a la Cancillería datos e informaciones sean útiles en favor de los fines que se persiguen. Se entiende que Cuba no ha explorado aún suficientemente las posibilidades de venta a no pocos países consumidores de productos nacionales.

El agregado comercial de Cuba en Panamá, señor Sánchez Oteiza, respondiendo a esas sugestiones ha remitido al Departamento de Estado un interesante informe relacionado con las posibilidades existentes en esa nación para la itnroducción venta de artículos cubanos. Posibilidades que, según el agregado comercial de referencia, son muchas.

No teniendo Panamá ningún Tratado Comercial con nación sita más cerca que Cuba, indica el funcionario de referencia—son muchos los productos cubanos que pueden aumentar sus exportaciones, especialmente maíz, licores, conservas alimenticias, etc.

También señala que el azúcar que adquiere Panamá no alcanza para su consumo interior en algunas ocasiones y por lo que adquiere en los Estados Unidos las cantidades que necesita.

Entre otros aspectos interesantes se refiere en su documentado informe el señor Oteiza, mereciendo especial referencia a las películas cubanas.

De ellas expresa el agregado comercial en Panamá que «el éxito alcanzado por las producciones cinematográficas cubanas, hace presumir que esta industria cubana encontrará en Panamá uno de sus mejores clientes».

Traslado de ministros.

En la Secretaría de Estado hemos sido informados de que el Ministro de Cuba en Panamá, señor Alberto Díaz Pardo, ha sido trasladado a la República Dominicana, para donde embarcará en seguida.

El señor Anselmo Díaz del Villar, que venía ocupando dicho cargo de Ministro en la República Dominicana, pasará a la Legación en Panamá, una vez que dicho funcionario se encuentre restablecido, ya que el señor Díaz del Villar ha sido objeto de una operación en fecha reciente, hallándose quebrantada aún su salud.

Informes sobre el trato a los cubanos en Estados Unidos.

Continúan recibiéndose en la Secretaría de Estado respuestas de los cónsules cubanos a la reciente circular que le fué enviada por el Departamento, inquiriendo el trato que se da a nuestros compatriotas por las leyes generales y disposiciones locales, muy especialmente la que se refiere al acceso al trabajo y al de los recursos de la beneficencia pública en sus distritos respectivos.

Una de las últimas respuestas recibidas es la del señor Luis Perdomo, Cónsul en Savanah, Ga. Entre otras cosas dice el señor Perdomo:

«Todo cubano puede entrar libremente en los Estados Unidos, aún sin pasaporte; ahora bien, para residir en el país tiene necesidad de solicitarlo ante el cónsul norteamericano en el lugar de su residencia.

En lo que se refiere a la hospitalización gratuíta de los extranjeros enfermos, no existe en Savanah ni en el Estado de Georgia, ninguna institución similar a las que funcionan en Cuba, tales como casas de socorro u hospitales. Las personas enfermas, o aquéllas que han sufrido algún accidente y que necesitan atención urgente, son llevadas a los hospitales y clínicas privadas donde tienen que pagar por su tratamiento o asistencia. Sólo aquéllas que pueden probar su estado de absoluta indigencia son atendidas por una suma insignificante en el St. Joseph Hospital, si es blanco y en el Georgia Infirmary si pertenece a la raza de color. El auxilio médico gratuíto sólo es prestado por el Departamento de Sanidad, en los casos en que la pobreza del paciente es justificadamente comprobada».

El juicio por la muerte de una dama, de la que se hace responsable a un chofer, se verá hoy en la Audiencia

Aunque el Fiscal no acusa, el letrado de la parte afectada pide tres años de prisión. Suspendido el juicio contra José López. Convocados los aspirantes en el Poder Judicial

Para hoy tiene fijado la Sala Quinta de lo Criminal de la Audiencia el juicio contra Ibrahim Mejías, a quien la acusación privada, representada por el procurador Carlos Tarafa, señala como responsable de la muerte culposa—imprudente— de la anciana de 67 años Isabel Moreno, en la calzada de Concha, en 28 de abril último, si bien el Ministerio Fiscal no pide pena por estimar que el hecho fué fortuito. Dicha acusación particular interesa que Mejías sea sancionado con tres años de privación de libertad y defiende el doctor José E. Urioste, tanto al encausado como a la empresa de Omnibus Especiales de Cárdenas, uno de cuyos carros guiaba el acusado alcanzando a la anciana y produciéndole la muerte.

Hoy habrá otro juicio de interés en la Sala Quinta: la continuación del caso contra Antonio González Novoa, acusado de lesiones graves y para quien el Fiscal y el acusador particular doctor Carlos M. Palma piden pena de prisión e indemnización al perjudicado. Defiende el doctor Rafael G. Montoro, que, manteniendo la eximente de legítima defensa, pide que se le absuelva libremente.

Suspendido el juicio contra José López por homicidio

Por no haber sido presentado al Tribunal el procesado José López, que está recluído en el hospital Calixto García, curando de las lesiones que sufrió en el pecho, suspendió ayer la Sala Cuarta de lo Criminal de la Audiencia el juicio contra dicho López por homicidio de José Fernández. Pronto se conocerá el nuevo señalamiento.

Convocatorias para cubrir cargos en el Poder Judicial

La Gaceta Oficial insertó en su edición del día 20 las convocatorias para los aspirantse a dos cargos en el Poder Judicial: Juez Correccional de Colón y Juez de Primera Instancia e Instrucción de Mayarí. Vence la convocatoria el día primero del próximo noviembre.

Y la Sala Especial de Gobierno del Tribunal Supremo hizo ayer estos nombramientos: Juez Municipal Segundo Suplente de Morón al doctor Vicente L. Peralta Ferrer, opositor aprobado; Segundo Suplente de Consolación del Sur, Juan B. Kohly Piqué; Segundo Suplente de Quivicán, Armando Massana; Primer Suplente de Los Palacios, Ernesto Escobar Díaz Herrada; Primer Suplente de Consolación del Sur, Sergio L. Balboa.

Ultimas sentencias de la Sala Primera de lo Criminal

Mario Quintero, es absuelto de introducción fraudulenta de mercancías, defendiendo el doctor Ramón Goizueta; Pedro Pablo Reyes, Augusto Figueredo, Elías Avila y Marcelino Rivero, por lesiones menos graves, en Regla, a Francisco Conesa, a multa de $75.00 cada uno.

Peticiones del fiscal

Un año y ocho meses de prisión por usurpación de funciones, y diez meses de prisión por estafa para el procesado Joaquín de Armas pide el Fiscal, al acusarlo de que en 16 de septiembre último se presentó en un establecimiento de frutas haciéndose pasar por inspector del Municipio de la Habana, logrando que se le entregara la suma de dos pesos.

Y para José Benito Prieto Castillo, multa de treinta pesos por delito de usurpación, que se hace consistir en que habiendo sido desahuciado de la habitación No. 9 de la casa calle Río, s. n., en Marianao, de la propiedad de Ramón Prieto, hubo de romper el candado que cerraba la misma e introducirse en ella, la cual ocupó con sus muebles, para burlar la acción judicial.

CONFERENCIARON EL DR. CAMPA Y EL EMBAJADOR DE LOS ESTADOS UNIDOS

El Embajador de los Estados Unidos de América, Excmo. Sr. J. Butler Wright, conferenció en la mañana de ayer con el Secretario de Estado, doctor Miguel Angel Campa.

La entrevista duró cerca de media hora. Absoluta reserva se guardó sobre lo tratado en el transcurso de la misma. Ni el Embajador Butler Wright ni el Canciller Campa hicieron declaración alguna sobre el particular.

Luz solar y clima seco factores para eliminar el cáncer

Estudios realizados sobre ese asunto en los Estados Unidos. Exportación de café

A la Secretaría de Estado ha rendido un informe el conciller encargado del Consulado de Cuba en Norfolk, señalando que en la ciudad de Richmond se está celebrando la Convención Médica anual de Virginia, en la que ha sido presentado un estudio documentado por el doctor Charles Phillips, sobre el cáncer en la piel, demostrando que la luz del sol y el clima seco son factores importantes en la producción de ese tipo de cáncer, especialmente en las personas que trabajan a la intemperie.

Afirma el doctor Phillips—agrega el informe—que las personas rubias son más sensibles a los efectos del sol que las trigueñas, y que las personas de la raza negra son poco afectadas por este cáncer.

También se ha demostrado que el diagnóstico del cáncer por los Rayos X ha progresado hasta hacer posible determinar su tamaño, posición en el estómago y su desenvolvimiento.

La exportación cafetalera del Brasil

El señor Alfonso Hernández Catá, Ministro de Cuba en el Brasil, ha enviado a la Secretaría de Estado un informe acerca de la exportación del café en aquel país, durante el primer semestre del año en curso.

Según las datos de dicho informe, el Brasil expertó, hasta el 30 de junio, en este año 7.881,945 sacos de 60 kilos de café en grano, que tuvieron el siguiente destino:

Estados Unidos, 4.175,708; Alemania, 790,255; Francia, 764,808; Holanda, 359,869; Suecia, 184,867; Italia, 198,913; Unión Belgo Luxemburguesa, 192,248; Argentina, 170,088; Dinamarca, 132,559; Finlandia, 128 mil 562.

Compraron menos de 100 mil sacos; Argelia, 97,346; Turquía, 59,425; Suiza, 55,130; Yugoeslovia, 50,120; Noruega, 46,148; Unión Sur Africana, 44,834; Egipto, 35,377; Checoeslovaquia, 22,750; Grecia, 29,440, y otros.

SE RESTITUYE DE ESE MODO A LA CIRCULACION TODA AQUELLA QUE LA HACIENDA NO NECESITE

Trátase del numerario currency que sustrajo el Instituto de Estabilización para equilibrar las divisas del cuño nacional. Deberán los postores depositar antes un 10%

LAS ADJUDICACIONES SE HARAN AL PROPONENTE QUE MAS OFREZCA AL ESTADO, Y POR NUMERO DE LOTES

Como anunciamos oportunamente, el Secretario de Hacienda doctor Joaquín Ochotorena firmó ayer, el siguiente Decreto, sobre el cambio de moneda cubana por americana:

POR CUANTO: El Decreto Presidencial número 1358 de 10 de junio de 1939, publicado en la Gaceta Oficial de la República del día 15 del mismo mes y año, establece en su apartado 7to., que el Fondo de Estabilización de la Moneda Nacional tendrá como función primordial la de atender a las obligaciones de la Deuda Exterior de la República, si bien las cantidades de dicho Fondo que no se necesiten para las atenciones del mencionado servicio, se utilizarán, hasta donde fuera posible, en la regulación del cambio extranjero.

POR CUANTO: Para dar cumplimiento al citado precepto del Decreto número 1358, pueden utilizarse dos fórmulas, consistente la primera en provocar la reducción de la demanda de cambios, distribuyendo divisas entre los importadores establecidos en Cuba, y la segunda, llevando a cabo el aumento de las divisas existentes en el mercado, mediante la venta de moneda del cuño de los Estados Unidos de América; resultando de todo punto impracticable, por el momento, la primera de las fórmulas expuestas, por la imposibilidad material de reunir una cantidad suficiente de dólares que permita efectuar una distribución equitativa, de acuerdo con las necesidades de cada importador, aún en el caso de que se diera preferencia a aquellos artículos de primera necesidad.

POR CUANTO: Descartada la posibilidad de adoptar la primera de las fórmulas mencionadas, y siendo indispensable al Gobierno de la República movilizar una parte de los fondos obtenidos, mediante la aplicación del Decreto número 1358 para hacer frente a las atenciones del Estado, es procedente la adopción de la segunda de las fórmulas a que antes se ha hecho referencia, siendo, desde luego, aconsejable que el canje de divisa se efectúe en pública subasta, con lo cual se adapta este servicio a los principios generales que preside nuestra legislación administrativa, y se aleja la posibilidad de incurrir en preferencias que no tengan como fundamento la equidad y la justicia.

POR TANTO: En uso de las facultades que me confiere el apartado 14 del repetido Decreto número 1358 de 1939.

RESUELVO:

PRIMERO: Las cantidades en moneda del cuño de los Estados Unidos de América, canjeadas mediante el fundamento del Fondo de Estabilización de la Moneda Nacional, que el Estado no necesite para el pago de sus atenciones exteriores, se canjearán en pública subasta, de conformidad con las regulaciones de este Decreto.

SEGUNDO: La Comisión de Subastas estará integrada por los miembros propietarios de la Comisión Encargada de la Administración del Fondo de Estabilización de la Moneda Nacional, y por los señores Eduardo Durruthy y Despaigne, Subtesorero general de la República y señor Juan Martínez Muñoz, Jefe de la Sección de Deudas de la República Presidirá la Comisión de Subastas el Tesorero General y actuará como Secretario el doctor Juan Martínez.

TERCERO: La cantidad que se saque a subasta en cada oportunidad se dividirá en lotes, cuya ascendencia la determinará el Secretario de Hacienda, a propuesta de la Comisión de Subastas.

CUARTO: Las convocatorias de las subastas se publicarán en dos periódicos de La Habana, de los de mayor circulación, sin que, en ningún caso, pueda mediar entre la publicación y la celebración del acto, un término inferior a dos días hábiles.

QUINTO: Las proposiciones deberán presentarse al Secretario de la Comisión, antes de la apertura del acto; y serán rechazadas de plano las que no vengan acompañadas de una suma —en moneda nacional— equivalente al diez por ciento de la cantidad a que se refiera la propuesta. El depósito deberá hacerse, precisamente, en efectivo o en cheque intervenido por un banco asociado al Habana Clearing House.

En ningún caso se aceptarán proposiciones, ni se admitirá la modificación de las presentadas, después que el Presidente de la Comisión declare abierto el acto.

SEXTO. Los sobres que contengan las proposiciones se numerarán correlativamente, atendiendo al orden de su recibo o presentación.

SEPTIMO. No se admitirán proposiciones por cantidad inferior a un lote, si bien cada postor podrá hacerlas por varios lotes o por la totalidad de ellos.

OCTAVO. La adjudicación se hará al postor que ofrezca condiciones más ventajosas, y en caso de igualdad, se dará preferencia a los que demanden menor número de lotes; y no habiendo diferencia tocante a este extremo, se atenderá a la numeración que se hubiese hecho, teniendo en cuenta el orden de presentación de los sobres que contengan las proposiciones.

NOVENO. Las personas que concurran a las subastas, están obligadas a aceptar la adjudicación que les haga, aunque sea inferior a la cantidad de dólares con respecto a la cual hubiese formulado su oferta, siempre que dicha adjudicación se adapte a las demás condiciones de la propuesta respectiva.

DECIMO. El mismo día de la celebración de la subasta, la Comisión dará cuenta, con su propuesta, al que suscribe, y una vez acordada la adjudicación, se notificará inmediatamente a los favorecidos, para que dentro de un término de veinticuatro horas, efectúen el canje en la Tesorería General; bien entendido que de no hacerlo, perderán, en beneficio de la Hacienda Pública, la garantía consignada a depósito.

Notifíquese a los funcionarios designados y publíquese en la Gaceta Oficial de la República.

Dado en La Habana, a los veinticuatro días del mes de octubre de 1939.

(Fdo). Dr. Joaquín Ochotorena.
Secretario de Hacienda,

Condiciones de la Subasta

En la página 16 de esta edición, se publica el edicto correspondiente a la subasta de moneda americana.

Un acto el viernes en la Academia de Ciencias habanera

El Dr. Presno, Presidente de esa corporación, combina un programa interesantísimo

La primera sesión, después de su receso reglamentario, la celebrará el próximo viernes la Academia de Ciencias de la Habana.

Para esta reunión de la prestigiosa corporación que preside el doctor José Antonio Presno, una verdadera gloria de la Medicina cubana, se ha combinado un interesantísimo programa científico.

El doctor Presno, que dedica una especial atención a la Academia de Ciencias, de la que se puede decir que es el alma máter, ha señalado el acto inaugural de este nuevo periodo para las cinco de la tarde del día 27.

Tendrá lugar esta sesión, que es de carácter público, en el propio local de la Academia, en la calle Cuba 460.

He aquí, íntegramente, la órden del día confeccionada:

1o.—«La Sinfisiotomía Subcutánea. Con especial referencia a sus indicaciones actuales». Trabajo de ingreso como Académico Correspondiente Nacional, por el doctor Rafael M. de Orihuela.

2o.—El doctor Carlos J. Finlay y la Academia Médica Germano Ibero Americana de Berlín. Informe de mi gestión ante dicha Academia, cumpliendo la comisión encomendada por la Academia de Ciencias de la Habana, por el doctor Miguel A. Branly.

3o.—«Observaciones radiológicas, dentales y craneales, para el diagnóstico de sífilis ignorada», por el doctor José M. Navarrete Parreño. (Santiago de Cuba).

4.—Osteocondroblastona Metacarpal Primitivo, por el doctor Manuel A. Manzanilla. (México).

La sesión se ha de ver concurridísima.

ALUMNAS DE LA ESCUELA DE PEDAGOGIA VISITAN LA SEC. DE EDUCACION

Se mostró ayer la organización de distintos departamentos de la Secretaría de Educación Pública a alumnas de la cátedra de Historia de la Pedagogía y Organización y Administración de Escuelas.

La doctora Ofelia Morales de Gómez Quintero, catedrática de la escuela de Educación de la Universidad, inició de esta manera las labores del seminario de la cátedra.

Se entrevistó primeramente con la doctora Juana María Catá, Subsecretaria de Educación, que le dió toda clase de facilidades.

Recorrieron las alumnas los negociados de Instrucción Primaria, Técnica Escolar, Presupuestos y Cuentas, Estadísticas e Higiene Escolar, donde se les ofrecieron detalles de su funcionamiento.

Todos esos departamentos merecieron los má saltos elogios de los visitantes.

El doctor Aníbal Herrera y Franchi Alfaro, Director de Higiene Escolar, les prometió una conferencia en la propia Universidad, el día 4 de noviembre, y las invitó para que visitaran el Dispensario de Higiene Escolar, que es un modelo en su tipo.

EL DR. FUENTES AGUILERA EN LA HISPANOCUBANA

La conferencia del viernes 27 en la Institución Hispanocubana de Cultura corresponde al Curso de Doctrinas Políticas que con tanto éxito viene explicando esta entidad cultural en la Escuela Zapata, Infanta esquina a Espada. Esta conferencia versará sobre «La Masonería» y ha sido confiada al Dr. Mario Fuentes Aguilera, miembro prominente de la Masonería Cubana. La conferencia comenzará, como de costumbre, a las 9 de la noche.

DISTINTOS PLANTELES SON INCORPORADOS A INSTITUTOS OFICIALES

Se ha dispuesto la incorporación definitiva del Colegio Mimó al Instituto del Vedado y la incorporación condicional del Colegio de Belén, del Teresiano, del Apostolado y del Sagrado Corazón de Jsús, así como de la Academia Ruston.

También se ha acordado la incorporación del Colegio Guevara al Instituto de Holguín.

En ese sentido hubo de pronunciarse la comisión técnica de la junta de directores de los Institutos de Segunda Enseñanza.

Los colegios cuya incorporación se realizó condicionalmente deben llenar, con posterioridad, determinados requisitos, a fin de que la misma pueda elevarse a la categoría de definitiva.

Se aprobaron los libros de Moleón y Jorrín

También la comisión técnica ha impatrido su aprobación a los libros de Física y Química del doctor Antonio María Moleón y a los libros de Inglés del doctor Leonardo Sorzano Jorrín.

Ambos textos han sido autorizados especialmente para la enseñanza de dichas disciplinas en los Institutos de Segunda Enseñanza de la República.

Hacen una visita los droguistas al Strio. de Comercio

Y piden que se aplace la vigencia del catálogo de precios de las medicinas

En la tarde de ayer se reunieron con el Dr. Oscar Bonachea, Secretario de Comercio, los doctores Theodoro Johnson, Viñas, César Aldaya, Humberto Olavarría, Murillo, y otros, en representación de las distintas droguerías establecidas en esta capital, tratando del problema relacionado con el precio de los productos farmacéuticos, pues como se sabe, a partir del día de ayer entró en vigor la Lista General de Precios de las Especialidades Farmacéuticas, Biológicas y Opoterápicas para uso humano y veterinario, contenida en el Decreto del Secretario de Comercio de 27 de mayo último, en cuanto a las especialidades extranjeras, pues ya dicha Lista se encuentra rigiendo en cuanto a las especialidades nacionales y envasadas en Cuba.

Los droguistas manifestaron en esa reunión que las circunstancias anormales que existen en Europa con sus consecuencias de grandes perturbaciones en la producción y distribución de los productos, así como la interrupción en las relaciones postales internacionales, habían impedido que los fabricantes extranjeros conocieran el alcance de las medidas dictadas por el Gobierno de Cuba en materia de regulación del precio de las medicinas.

Se trató, además, del problema relacionado con las rectificaciones de precios de los productos farmacéuticos, que por el gran volumen de los mismos ocasiona alguna demora en su tramitación en la Secretaría.

Con vista a esto se planteó la conveniencia de aplazar por un tiempo prudencia la vigencia del Catálogo de Precios, a fin de que la Secretaría de Comercio pueda proceder con el tiempo necesario a resolver en justicia cada una de las rectificaciones interesadas.

El Dr. Bonachea prometió a los asistentes dictar en el día de hoy reglas adecuadas que faciliten la rápida tramitación de las solicitudes de rectificación o variación de precios, y que daría cuenta al Presidente de la República de la cuestión relacionada con la vigencia del Catálogo para su ulterior resolución.

LA VIRGEN DE LA CARIDAD DEL COBRE EN EL BOSQUE DE LA HABANA

El doctor Antonio Riva, Secretario de Obras Públicas, informó en Palacio, ayer, a los reporters, que ya había sido instalada en su correspondiente gruta la imagen en mármol de Nuestra Señora la Virgen de la Caridad del Cobre, obsequio, al Bosque de la Habana de la señora Leonor Montes de Laredo, esposa del señor Presidente de la República.

A la entrada de dicha gruta fueron colocados dos hermosos jarrones, también en mármol, donativo de la señora Dora Guzmán de Riva, esposa del Secretario de Obras Públicas.

SE ADAPTARA LA QUINTA FIGUEROA PARA UN CENTRO ESCOLAR

La quinta Figueroa será adaptada para el funcionamiento de un centro escolar.

Ayer regresó de Cienfuegos el ingeniero José R. Casanova, Jefe del Negociadio de Construcciones Escolares de la Secretaría de Educación, que fué a girar una inspección a la misma.

Los trabajos de adaptación se iniciarán en la primera quincena de noviembre.

Ya se ha adquirido el material necesario para las obras de adaptación.

El discurso de Ribbentrop, dicen en Londres, persigue el vano intento de dividir a Francia y la Gran Bretaña

Los periódicos afirman que el discurso fué preparado para «consumo interior» de Danzig y Alemania. Asegura que el Ministro ignora el sólido frente de Inglaterra y Francia

LONDRES, octubre 24. (AP).—Los círculos oficiales declararon esta noche que el discurso del Ministro de Relaciones alemán Von Ribbentrop en Danzig, es «un vano intento de dividir a la Gran Bretaña y Francia» y dijeron que «no ha introducido ningún nuevo elemento en la situación». La nota dada a los periodistas esta noche dice que el discurso, según parece, fué preparado «para consumo interior en Danzig y en Alemania». Es evidente, a juzgar por el discurso de esta noche, que Herr Von Ribbentrop está aún lejos de comprender «el frente sólido de Francia y Gran Bretaña» y que «ambos países continuarán, por tanto, el curso que se han trazado hasta que la actitud del Gobierno alemán sufra un cambio».

El texto de la nota oficial dice:

«Aunque no ha habido aún tiempo suficiente para someter el discurso de Herr Von Ribbentrop a un detallado examen crítico, puede hacerse el siguiente comentario preliminar:

El discurso de Von Ribbentrop no contiene ningún nuevo elemento en la situación; no puede tener ninguna importancia particular, compuesto ha sido para el consumo interior de Danzig y de Alemania.

Una vez más se intenta en vano dividir a la Gran Bretaña y a Francia con las mismas estúpidas falsedades acerca de las intenciones agresivas de Gran Bretaña, —intenciones que todo el mundo fuera de Alemania comprende—y que existen solamente en la imaginación de Herr Von Ribbentrop y de otros miembros del Gobierno nazi.

Con sus desesperados esfuerzos por convencer al pueblo alemán en el aislamiento de la verdad, Herr Von Ribbentrop no vacila en propagar falsedades acerca de la política del Primer Ministro, al tiempo de la conferencia de Munich de 1938 que no pueden considerarse demasiado estúpidas para engañar ni al más crédulo.

En lo que concierne a la política de antes de la guerra, ésta fué dada a conocer claramente en los documentos que se han publicado en las últimas semanas. Apenas es necesario decir que mientras estos documentos son ocultados cuidadosamente por los alemanes, han sido objeto de un completo estudio en todo el mundo.

«El Gobierno inglés se contenta con permitir al mundo que forme su propio juicio ahora que su caso se ha dado a la publicidad, acerca de si la Gran Bretaña y Francia por una parte, o Alemania por la otra, es la agresora de la presente guerra.

«La misma repetición de mentiras acerca de la Palestina y de la India que han sido parte de la propaganda antibritánica desde hace considerable tiempo, figuran en el discurso, aunque en la presente ocasión no parecen lanzadas con el mismo convencimiento.

«La Gran Bretaña y Francia entonces, puede decirse, contemplaron sin conmoverse esta última efusión de Alemania. Sus puntos de vista son demasiado claros. Del discurso de Von Ribbentrop se desprende que está lejos de comprenderlo, y ambos países continuarán el curso que se han trazado hasta que sufra una variación la actitud del Gobierno alemán.

(Vease el texto del discurso de Von Ribbentrop en la última página).

ROOSEVELT Y LA NEUTRALIDAD

(De nuestra redacción en New York)

El debate sobre la neutralidad q. se está celebrando en el Senado será tal vez terminado dentro de una semana o dos y luego pasará a la Cámara de Representantes, donde se cree que el proyecto presidencial para derogar el embargo, encontrará aún mayor oposición que en la Cámara Alta. Para conseguir una victoria en dicho proyecto, los observadores políticos creen que el Presidente Roosevelt tendrá que hacer sacrificios políticos, relacionados tal vez con su candidatura en 1940.

Los republicanos que han estado ayudando al Gobierno en el proyecto esperan alguna recompensa por sus esfuerzos. Especalmente entre los dirigentes industriales que han cooperado con entusiasmo, existe la creencia de que el señor Roosevelt abandonará parte de su programa social y que se negará a ser candidato por tercera vez en 1940.

Tanto en Washington como en New York se está diciendo hoy que si el Presidente obtiene una victoria contundente en el Congreso, anunciará luego que no participará activamente en la campaña de 1940 y que recomendará a algún dirigente moderado que sea aceptable a las facciones del partido Democrático y al grupo industrial y mercantil que combate los medidas reformistas del llamado Nuevo Trato. Dicho candidato, según lo creen las personas enteradas será el Magistrado del Tribunal Supremo William Douglas.

Si el Presidente manifiesta su aprobación de la candidatura del Juez Douglas, se cree que otros candidatos posibles como Paul V. McNuitt, de Indiana, sufrirán un gran desencanto. McNuitt, sin embargo, no es aceptable al grupo liberal que sigue al Presidente Roosevelt.

Hay otro rumor que parece aun más digno de crédito que el primero. Se dice que el señor Roosevelt llamará a dos altas personalidades republicanas a formar parte de su Gobierno. Los nombres que figuran entre una docena mencionada, incluyendo al doctor Nicholas Murray Butler, Presidente de la Universidad de Columbia, que goza de inmenso prestigio entre los republicanos mas conservadores, y el ex-Tesorero de Estado Henry Stimson. Otros mencionan al Senador Taft, de Ohio.

Según este rumor, después de obtener una victoria en el Congreso, el Presidente querrá premiar a los líderes republicanos que más le han ayudado en el empeño, y establecerá un gabinete de unidad nacional. Todavía es demasiado prematuro para prestar mucha atención a esos rumores, porque ni siquiera hay la seguridad de que la Cámara apruebe la medida de neutralidad. Hay que tener presente que los debates no se han limitado al Senado sino que han formado parte del régimen dietético cultural que la prensa y el radio sirven a la nación día tras día.

Los debates, en cierto modo, son un preludio a la gran sinfonía oratórica de 1940. El Senador Vanderberg que se imagina será candidato posible de los republicanos, ha adoptado el punto de vista de que el embargo debe conservarse, identificando en cierta forma al Partido con ese punto de vista. En cambio el Senador Taft, se opone al embargo y también desea ser candidato presidencial republicano. El punto de vista de la nación en junio de 1940 mes en que se celebran las Asambleas para designar candidatos a la presidencia, será tal vez la clave a las posiciones de los pretendientes de hoy.

Si el embargo resulta un fracaso, los republicanos preferirán a Taft; pero si el embargo mantiene al país fuera de la guerra, Vandenberg será el ídolo de la Asamblea. Hay que tener presente que tanto los que luchan por el embargo como los que se oponen, alegan que sólo desean conservar la neutralidad de Estados Unidos en el conflicto europeo. En este punto no hay diferencias.

Entre los demócratas hay muchos que alegan que la continuación de la guerra en Europa hará necesaria e indispensable la presencia del señor Roosevelt en la Casa Blanca por un tercer período. Algunos de sus críticos más severos alegan que Roosevelt sigue los pasos de Woodrow Wilson y que si en 1940 el país decidió conservarlo en la Casa Blanca, hará como Wilson y llevará al país a la guerra.

Estos críticos creen que el Partido Republicano podrá gobernar mejor al país si la guerra continúa, porque no han hecho ni promesas a los países aliados ni han pronunciado discursos enojosos a los dictadores, como frecuentemente lo ha hecho Roosevelt. Si los rumores que circulan ahora de que Roosevelt anunciará definitivamente que no será candidato en 1940 o se dispone a utilizar los servicios de republicanos destacados en el Gabinete, abandonado los experimentos sociales que tanto han molestado a los dirigentes industriales y otros elementos notables de las fuerzas vivas del país, se materializan, es muy posible que en 1940 el país estará más unido y mejor preparado para hacer frente a la campaña política sin sentir la presión de la contienda europea.

ATAQUE A LA FRONTERA DE RUMANIA

BUKAREST, oct. 24. (Havas).—Un grupo de comitadjis búlgaros atacó hoy cerca de Sarlansar, pueblo fronterizo, en la Dobrudja, a un destacamento de gendarmes rumanos, hiriendo a dos de ellos en el nutrido tiroteo que se entabló.

ALEMANIA COMPRA A RUSIA 1.000,000 DE TONELADAS DE FORRAJE

MOSCU, octubre 24. (AP).—Alemania ha ordenado a la Rusia Soviética 1.000,000 de toneladas de forraje para su ganado, según se tiene entendido, como parte de su reciente tratado comercial.

Se asegura que dentro de unos días Rusia comenzará a servir esa importante orden.

DESIGNADO EL DIRECTOR Y EL SUBDIRECTOR DEL INSTITUTO DE ARTEMISA

Han sido designados director y subdirectora del Instituto de Artemisa el doctor Guillermo Alvarez, y la doctora Cira Moreno Rivero.

Por decreto presidencial se hicieron dichos nombramientos.

AVISO A NUESTROS SUSCRIPTORES

Recordamos a nuestros abonados que no deben efectuar pagos de suscripciones, ni a los cobradores ni a cualquiera otra persona, no se les entrega en el caso el recibo correspondiente oficial de esta Administración.

EL RADIO DEL MAÑANA

NUEVO MODELO 5Q5 NEW YORKER

RCA VICTOR

Este novísimo Radio de 5 tubos, además de otras muchas ventajas, tiene la de estar construído especialmente para el trópico. Tubos de mayor alcance. Circuito radicalmente nuevo. Conexión simplificada. Moderno gabinete de líneas aerodinámicas y se ofrece en varios colores.

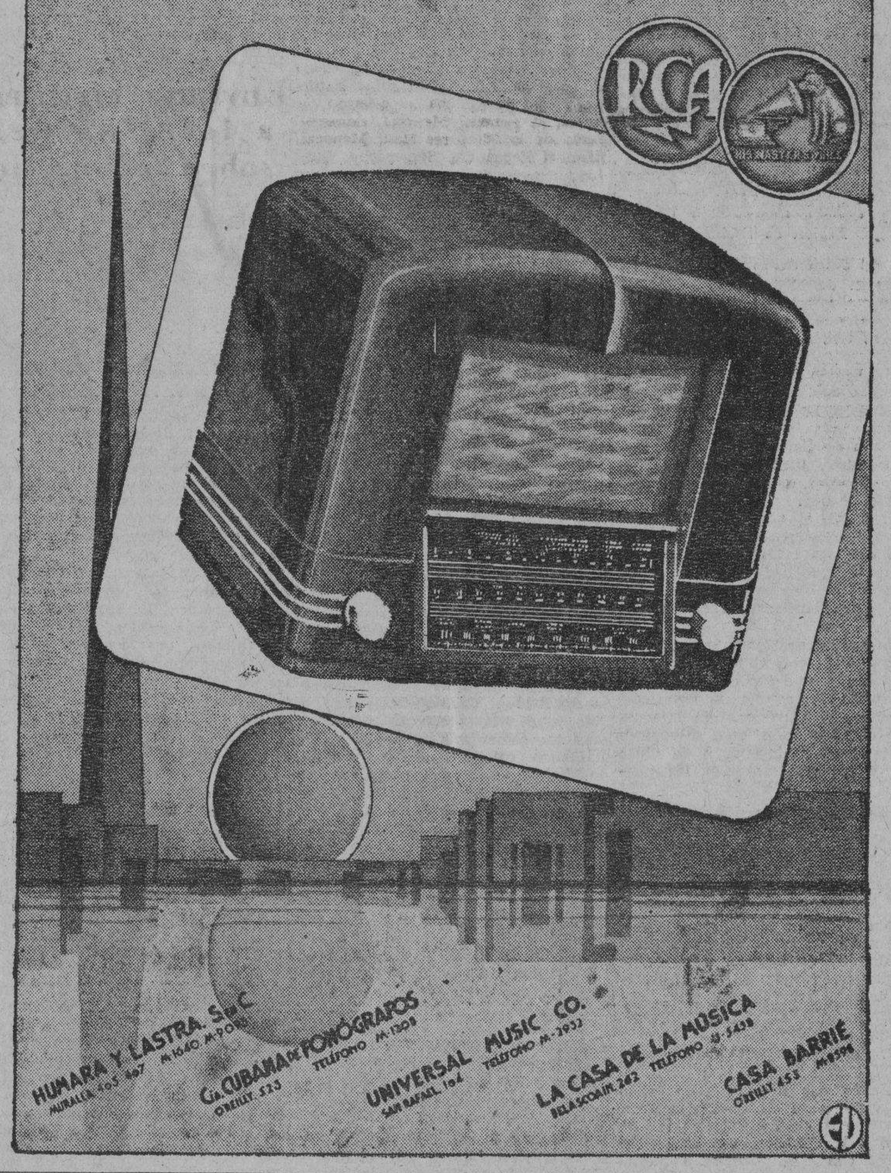

M.E.C.D. 2016

DIARIO DE LA MARINA

(S. A.)
FUNDADO EN 1832.
(Dirigido hasta 1919 por D. Nicolás Rivero y Muñiz)

DIRECTOR: Dr. JOSE I. RIVERO
ADMINISTRADOR: D. CELSO GONZALEZ

Domicilio Social: PASEO DE MARTI, Número 551
Agente en N. York: Joshúa B. Powers, Ins. 220 East, 42nd. St. New York City.

Editado por la Cía. DIARIO DE LA MARINA, (S. A.), cuyo programa consiste «en la defensa de los intereses generales y permanentes de la Nación cubana de los especiales de la Colonia Española establecida en la misma y de la unión y armonía entre los diversos elementos que conviven en el país». Art. 1o de los Estatutos.

TELEFONOS DEL DIARIO

Dirección	M-2856
Administración	M-7911
Suscripciones	M-7911
Quejas	M-7911
Clasificados	M-7915
Jefe Redacción	M-1287
Redacción	M-7913
Sports	M-7912
Ag. Guanabacoa	XO-1584

PRECIOS DE SUSCRIPCION (Y AVANCE)

	Territorio Nacional	Extranjero	Países Fuera del Convenio Postal
Año	$ 15.00	$ 17.00	$ 20.00
Semestre	8.20	9.00	11.00
Trimestre	4.35	5.00	6.00
Mes	1.50	— —	—
Dominical Año	—	6 00	7.00

EDITORIALES

Un síntoma

La táctica de que «el fin justifica los medios», tan grata al marxismo, ha sufrido una quiebra en la persona de Earl Browder, secretario del Partido Comunista de los Estados Unidos y candidato que fué a la presidencia de la República por dicha agrupación. Browder, defensor reciente del pacto germano-ruso, exaltador apasionado de Stalin y de su política de agresión, ha ingresado en la cárcel de Nueva York y será sometido a proceso por un delito de falsificación.

Browder y sus camaradas alegarán que ese delito tenía por finalidad prestar un servicio al partido. El líder rojo tenía necesidad de hacer ese viaje a Rusia que a tantos hombres libres, a tantos observadores de conciencia, ha decepcionado; pero que a los comunistas les resulta tan indispensable, tan sagrado, como a los musulmanes el viaje a la Meca. Y para esa demostración de turismo revolucionario, con gastos pagos, no tuvo inconveniente en falsificar un pasaporte, haciéndose pasar por Nicholas Dozenberg, en 1921, y por George Morris, en 1927, es decir, mucho antes del reconocimiento del Gobierno soviético por los Estados Unidos.

Nada de esto es extraño. Los comunistas están habituados a vivir fuera de la ley. Aun donde son gobierno, como en Rusia, la legalidad les tiene sin cuidado. Lo legal, como lo moral, es un prejuicio burgués, una preocupación de gente reaccionaria. En Rusia no hay más ley que la de Stalin. En nombre de ella se han cortado miles de cabezas, entre ellas muchas de las más erguidas y sobresalientes que tuvo el partido durante la etapa más difícil de su lucha. En nombre de ella también se hizo el reparto de Polonia, se ha presionado a Estonia, Letonia y Lituania, hasta ponerlas de hecho bajo el «protectorado» militar de la U. R. S. S., y se esgrimen hoy severas amenazas contra Finlandia para obtener de ella ventajas materiales y posiciones estratégicas. La presencia del comunismo, tanto en la sociedad internacional como en las sociedades nacionales, imposibilita todo equilibrio, toda solución armónica de los problemas colectivos, todo arreglo pacífico de los conflictos que puedan surgir. El comunismo es un fermento de pugna y desintegración. Su táctica es torva y artera. Sus armas favoritas, la calumnia y la traición.

El «caso» de Earl Brodwder (uno entre los miles que se descubrirán ahora con motivo de las serias investigaciones que, para su propia defensa, está llegando a cabo el Gobierno de los Estados Unidos) ha tenido lugar en medio de pintorescas circunstancias. Una de ellas es la defensa que hizo del acusado una dama de la alta sociedad de Nueva York. Para muchas personas el ser comunista es un «snobismo» como otro cualquiera. Hay mucho «comunismo de salón» en el mundo. Hijos de adinerados que toman la política como un deporte y para los cuales el comunismo es una cosa tan divertida como el beber «cocktails» o el fumar cigarrillos egipcios. Mujeres ociosas, cuya versatilidad las conduce a «militar en el partido» como una manera de mitigar su tedio o de llenar el vacío irremediable de sus vidas. Y hasta plutócratas que no han hecho su dinero muy limpiamente y que por lo mismo necesitan pasar por comunistas, como un modo eficaz de proteger sus espurios intereses. El comunismo, por su parte, no tiene escrúpulos en admitir a gentes así. Basta con que contribuyan a sufragar los gastos de la organización. Todos los medios son buenos con tal de que le permitan al partido operar con eficacia. Es la moral acomodaticia de estos «redentores sociales».

La detención de Browder no tiene importancia en sí misma, pero sí como síntoma. El gobierno de Roosevelt parece dispuesto a abandonar su política de tolerancia respecto del comunismo. La actitud benévola de las democracias para con el bolshevismos ha dado amargos frutos. Francia ya se ha puesto abiertamente contra los rojos. En Inglaterra, aunque la minoría comunista es irrisoria, se le siguen los pasos muy de cerca. Los países escandinavos, reunidos en Estocolmo, han acordado un plan de defensa común contra la amenaza soviética. Y los países balkánicos también parecen dispuestos a constituir un bloque con el mismo objeto. El marxismo stalinista, desacreditado moral y políticamente, contando por miles cada día las deserciones de sus filas, no podrá sobreponerse a la grave crisis que en la actualidad confronta en todas partes.

Por el mejor servicio sanitario

No es necesario encarecer la importancia de las jefaturas locales de Sanidad. De su esfuerzo coordinado y hábil depende, en gran parte, la salud del pueblo. Tropiezan, sin embargo, con duras dificultades económicas para el desempeño de las funciones que les están atribuídas. Un informe elevado por dos funcionarios del ramo a sus superiores, califica de «deplorable» el estado de esos organismos. Señala, principalmente, que su falta de recursos se traduce en ausencia de higiene en muchas poblaciones de la República, donde no se recogen las basuras ni se asean las calles porque se carece del material apropósito. Ciudades y pueblos hay en los que la iniciativa privada tiene que suplir a la oficial, por expresa recomendación de las autoridades. En muchos se observa falta de obreros contra abundancia de oficinistas. Estos y otros defectos se indican, en estos momentos porque, a lo que parece, se desea enmendarlos en los presupuestos que se confeccionan para el próximo año económico. Cierto que otras veces, en época semejante, se han abrigado parecidos propósitos que frustraron después, con los intereses creados, imperativos de la realidad incontrovertible. Si hay algún servicio caro es el de la Sanidad. Vale la pena, empero, sacrificarse por su mayor auge, en gracia al provecho que reporta. Además, a todo el mundo interesa que la acción de ese departamento estatal sea amplia y eficaz. Una acción preventiva, en su mayor parte, que nos evite los sobresaltos de las epidemias y el contagio de las enfermedades. De ahí que nadie se sustraiga al anhelo de que la salubridad pública cuente en Cuba con las mayores garantías posibles. Es unánime la aspiración de que un juicioso ordenamiento de sus créditos, permita a la Secretaría de Sanidad consolidar sus prestigios. Estos, lógicamente, han de basarse en su mayor aptitud para defender la salud de la colectividad. Correrá ésta riesgos si continúan las anomalías a que antes hicimos referencia, derivadas de la falta de recursos. En muchos casos no de la falta de esos recursos, sino de su errada aplicación. Recuérdese que, en el informe que antes citamos, se habla de congestiones burocráticas allí donde faltan trabajadores manuales para el aseo de las poblaciones.

El presupuesto sanitario debe ser una obra de gran envergadura en la que a todos los créditos se les dé su exacta aplicación, entre otras cosas porque es un organismo técnico con graves responsabilidades. El departamento debe estar, inclusive, libre de errores que muchas veces, resultan irreparables. Es uno de los más crasos en que se puede incurrir, dejar las jefaturas locales indotadas, porque, en la generalidad de los casos, sirve de excusa para el abandono del deber por parte de los jefes de esos centros, muchos de los cuales son más políticos que higienistas. Aunque llevamos largo tiempo aspirando a una desvinculación total entre la sanidad y la política, distamos aún mucho de poder celebrar ese acontecimiento, que sería un verdadero fausto para la República. No abandonamos, empero, la esperanza de que algún día pueda realizarse. Quién sabe si el mejor modo de ayudar al arribo de ese día, es procurando exaltar la función sanitaria cuyo campo de acción debe ser una amplia neutralidad. Participa, y lo expresa en alta voz en todas las oportunidades que se le presenta, el personal del departamento. Conoce el medio en que se desenvuelve mejor que nadie, está al cabo de lo que podría llamarse el «secreto profesional» y, ansía sinceramente la liberación del servicio de compromisos con la política. Esta, en provincias, es demasiado absorbente, demasiado personal, excesivamente convencional, para que haga buena liga con la sanidad. Siempre le ha servido de rémora a todo lo largo de nuestra crónica republicana. Ayer, hoy y mañana será su principal obstáculo.

BURLA BURLANDO

DE EXTREMO EN EXTREMO

Uno está repitiendo todos los días la vieja y verdadera máxima de que «Todos los extremos son viciosos», y sin embargo, parece que nadie se entera. Además los periódicos que aún conservan alguna seriedad, los libros, los folletos, las historias, etc, etc., repiten lo mismo en todas sus páginas. y... como si cantaran villancicos. Lo que no deja de ser un poco deprimente para los que todo lo fían de la publicidad.

Puede que esto de andar siempre por los extremos, al menos entre nosotros los «tropicales», esté en la masa de la sangre... Lo de «nosotros», siendo yo asturiano, no dejará de sorprender a algunos, pero la cosa se explica. Me siento enteramente «aplatanado» e identificado con el alma criolla. ¿Por qué? La razón es obvia, convincente. Llevo cincuenta y dos años seguidos en el país y cuarenta de contribuyente. No se pueden pedir mejores títulos.

En esto de andar por las extremidades lo que sucede en esta amable tierra cubana es lo «típico». La misma naturaleza se encarga de demostrarlo. Después de algunas horas o de algunos días de atmósfera apacible y serena nos manda de repente una tormenta que nos aplana. ¿No influirán también estas extremidades atmosféricas en nuestra vida privada, social, política, económica, etc. etc?... Casi en todos los inviernos han ocurrido muchos cambios atmosféricos que justifican esta sospecha. Hemos tenido horas de sol ardiente que nos pusieron los nervios en vilo, y de pronto sobrevinieron densos nublados del norte con su correspondiente «ola fría» que nos paraliza y encoje.

Durante mi larga residencia aquí he visto frecuentemente a este buen pueblo pasar, en un abrir y cerrar de ojos, de la extremada pobreza a la extremada abundancia, o viceversa. De las «vacas flacas» a las «vacas gordas» y de las «vacas gordas» a las «vacas flacas». Bien que esto fué debido más que a nuestro temperamento a ciertos accidentes imprevistos. Por fortuna ya nos hemos ido habituando a estos cambios repentinos que nos han enseñado a ser estoicos tanto para el bien como para el mal.

Gracias a eso pasamos sin graves consecuencias para nuestra salud corporal y espiritual de la extremada tristeza a la extremada alegría, del extremado pesimismo al extremado optimismo, del llanto a la risa, del mucho odio al mucho amor, de la adoración al «choteo» y de la «rumba» al «velorio» sin más cambio visible que el de la ropa.

Nuestra vida pública se resiente, por de contado de los mismos achaques extremistas. Pasamos de la extrema apatía a la actividad febril. Lo que pedía una labor de diez años lo hacemos en diez días. Es verdad que únicamente así podríamos hacerlo.

Con harta frecuencia saltamos de la tolerancia extremada al extremado rigor. Hemos consentido y aun autorizado por muchos años tal o cual vicio, pero de la noche a la mañana nos sentimos henchidos de virtud y la emprendemos a palos o a tiros con los viciosos, como si se pudiera remediar de repente la tolerancia de algunas décadas. De la más llana democracia saltamos al puntillo de autoridad más encrespado. De la extremada lenitud administrativa en que todo andaba manga por hombro a la escrupulosidad vidriosa. Del perdón y la benignidad para los delitos pasamos a un rigor draconiano. En fin, de la extremada desidia en achaques de limpieza pública a la extremada pulcritud.

Y lo peor es que los extremos se tocan y se encadenan y dan ocasión a que se reproduzcan unos a otros hasta lo infinito. Así para remediar los malos efectos de un extremo tenemos que recurrir a otros extremos no menos perjudiciales.

Fué un filósofo quien dijo que «en el término medio está la virtud». Mas aunque ningún sabio lo hubiera dicho me parece que la experiencia diaria del mal resultado que nos trae el andar siempre por los extremos debiera servirnos de lección y de aviso. Pero si «la cosa» está en la «masa de la sangre» como hemos dicho al principio ¡qué le hemos de hacer!... Afortunadamente caemos a veces lentamente en el extremo del mal por apatía, por haraganería, por pereza, y nuestros «extremos repentinos» son para recuperar el bien. Pero de todos modos siempre dejamos que nos coja de lleno la contundente máxima de que los extremos son viciosos.

M. Alvarez Marrón.

Epistolario de OTEYZA

Señor Senador Clark.
Washington.

Muy senador mío:

Con gran interés vengo siguiendo el debate sobre la neutralidad del Senado estadounidense, no tanto por lo que su resultado llegará a influir en la guerra europea, como por lo que afecta su desarrollo al humorismo universal. Y es que ustedes, los senadores de los Estados Unidos, con motivo de cosa tan seria cual ésa de si se debe o no se debe vender armas a los beligerantes, están diciendo las cosas más divertidas de que hay memoria en todo el mundo.

Así tenía que ser, puesto que la discusión se encierra dentro de una absoluta paradoja. La de que abogando allí todos por la neutralidad, no hay ninguno que neutral sea. Los que piden que se vendan armas, quieren favorecer a Francia e Inglaterra, que pueden comprarlas, y los que piden que armas no se vendan, favorecer quieren a Alemania, que no las puede comprar. Parodiando lo que dijo Carrier en la Convención francesa, en el estadounidense Senado habría que decir: «Aquí es culpable de antineutralidad hasta la campanilla del presidente».

Pero esto no lo dice nadie. Y, claro está, cuanto se dice resulta regocijantemente absurdo. Aunque nada tanto como lo dicho por usted en la última sesión. Su acusación de antineutral contra el reverendo Frank R. Wilson, por absurdo hace morir de risa.

Ese reverendo, como pastor de la iglesia episcopal de Saint James, en el servicio religioso del domingo pasado, pidió a los fieles que rogasen para que Dios librara de todos sus enemigos al soberano inglés. Y usted se ha arrancado sosteniendo que pedir tal constituye una violación de la neutralidad, puesto que entre los enemigos de Jorge VI figuran, ocupando lugar preeminente además, los soldados alemanes.

Ya otro senador se había hecho eco de la idea de Lindbergh, asegurando que se debiera impedir al Canadá que defendiese a la Gran Bretaña. Esto era bastante. Pero ha resultado poco comparado con lo que usted pretende. Su pretensión, señor Clark, llega a impedir que Dios defienda o deje de defender. Y en la Divina Voluntad no hay que meterse ¡por muy senador que se sea!

Como fiel, que es lo pedido por el pastor Wilson a los fieles, se puede y hasta se debe rogar a Dios que libre de sus enemigos a Jorge VI. Igual que se puede a Dios rogar que libre de sus enemigos a cualquier otro, incluso al señor Adolfo Hitler. Pida usted, pues, si quiere—que supongo querrá, pues como contrario a la venta de armas ha de ser germanófilo—, que se ruegue por que Dios libre de sus enemigos al fuehrer.

Pero quédese en eso. Pues ocurre que el reverendo en cuestión lo que hizo fué leer el oficio dominical del libro de oraciones de la iglesia anglicana. Y usted quiere que se le obligue a leerlo del libro de oraciones reformado en Williamsburg, al separarse las colonias de Inglaterra. En este libro se sustituyó la frase de «roguemos a Dios para que libre de todos sus enemigos al soberano inglés» por la de «roguemos a Dios para que libre de todos sus enemigos al presidente de la Unión». Frase que va contra usted, senador demócrata de los disidentes que combaten al señor Roosevelt.

Es usted así uno de los enemigos del presidente de los Estados Unidos. Y pide en el Senado que se imponga el rogar a Dios que libre al presidente de los Estados Unidos ¡de usted! ¿Comprende usted ahora el absurdo regocijante que ha dicho? Pues para hacérselo comprender me puse a escribir esta carta.

La termino aquí, por tanto, sin más ya que ofrecerme de usted atento s. s. q. e. s. m.

Luis DE OTEYZA

La Habana, 25 de Octubre de 1939.

EL XIV CONGRESO DE PROTECCION A LA INFANCIA SE CELEBRARA EN ROMA

La agencia Centraleuropa comunica que el XIV Congreso de Protección a la Infancia se celebrará en Roma, en el otoño de este año de 1939.

FECHAS Y ANIVERSARIOS

OCTUBRE 25

—En 1154 murió Esteban, Rey de Inglaterra. Era el tercer hijo de Esteban Enrique, conde de Blois y Chartres, y de Adela, y nieto de Guillermo el Conquistador. Nació en Blois el año 1097, y fué coronado en diciembre de 1135.

—En 1755 nació en Rouffach, Alsacia, Pierre Francois Joseph Lefevre, duque de Dantzig, Mariscal de Francia. Murió en París en 14 de septiembre de 1820.

Entre Niños

por Roseñada

ROOSEVELT:—Oye tú, devuélveme el barquito ese, que conmigo el brinco es más corto...!

LA EXTRAÑA "AVENTURA" DE UNA JOYA DE LA LEGION DE HONOR

Se trata de la Encomienda otorgada a don «Polo» Desvernine, que éste nunca llegó a tener en sus manos.

SALVADA EN EL NAUFRAGIO DEL «VENEZIA», EN 1919

Veinte años después será entregada a los familiares del Dr. Desvernine por el autor de la siguiente crónica.

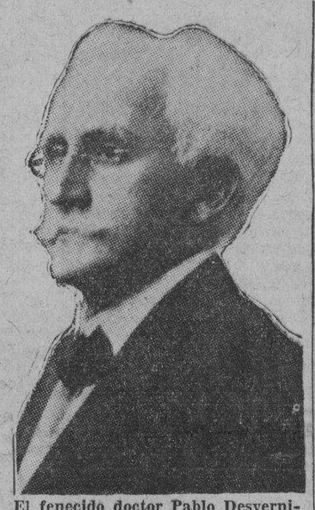

El fenecido doctor Pablo Desvernine y Galdós, Comendador de la Legión de Honor.

Fué el Gran Corso el fundador de la Legión de Honor. Sostenida por su corona imperial, la Cruz Blanca laureada, y la cinta roja aureolándola como una cicatriz perenne y gloriosa.

Y la Legión de Honor cobró tales prestigios que, en 1814, al ser restaurados los Borbones, el viejo y autoritario Luis XVIII, al restablecer la Orden de San Luis y la del Espíritu Santo, tuvo singular cuidado en «olvidarse» de proscribir la Legión de Honor.

Así, hasta el advenimiento de la tercera República, la cinta roja alternó con las cintas blanca y azul de las órdenes legitimistas, aceptadas y mantenidas por la Casa de Orleans, por idénticas razones espirituales.

Y la Legión de Honor ha llegado a nuestros días con el mismo espíritu selectivo con que fué creada. Ya no la remata la corona imperial del vencedor de Marengo, ni lleva su busto en el escusón, pero se conservan la cruz, la leyenda y la cinta roja, y los estatutos son los mismos.

La Encomienda del doctor Desvernine

Yo tengo ahora entre mis manos la corbata de la Legión de Honor que el gobierno de la República Francesa, confirió al ilustre cubano don Pablo Desvernine y Galdós, que tuvo sobre sus hombros el peso de la responsabilidad de las relaciones internacionales cubanas en los azarosos días de la guerra de 1914-1918.

Representaba al gobierno francés en nuestra capital el Ministro Adolfo E. Ronssin. Era un hombre de pequeña estatura, inquieto, fervoroso en sus gestiones diplomáticas, acaso demasiado, al punto de que su salida del país —si mal no recuerdo— no correspondió a las más felices aspiraciones de un diplomático.

Don «Polo» Desvernine había cultivado su espíritu en la gracia de los bulevares. Fué acaso de su estancia en París que surgió su matrimonio con una dama francesa. En Cuba siempre se le consideró como un entusiasta simpatizante de la causa aliada, que era la causa del Gobierno. Cuba fué una de las naciones aliadas que firmó el pacto de Versailles. Por eso, y por la gestión gubernamental durante la guerra. el gobierno de Francia otorgó la honrosa recompensa de la Legión de Honor a los cubanos eminentes que participaron en la militancia política de los aliados. Y, entre ellos, se hallaba el Secretario de Estado, Dr. Desvernine, a quien se le concedió el grado de Comendador.

Devuelta a Francia

Más, don Polo nunca llegó a recibir la preciada joya. Esta es la historia que me propongo referir, y en cuyo último capítulo me ha tocado la suerte de ser actor. En efecto, la joya llegó a mis manos, durante mi última estancia en París. Esto parece ser un poco raro, y es por ello que me dispongo a relatar a mis lectores esta pequeña historia.

No sabemos por qué motivos el ministro Ronssin no llegó a hacer entrega de la estimable gema al inolvidable virtuoso del violín que dirigió los pasos de nuestra cancillería. Es lo cierto que la prenda fué enviada a Cuba «por conducto diplomático» y que llegó a las manos de M. Ronssin. El motivo por qué éste la devolvió al Quai d-Orsay no ha sido aún suficientemente aclarado; más los comentaristas de la época hablaban de una extraña actitud de Ronssin, que se empeñaba en entender que nuestro admirado don Polo ¡era germanófilo!...

Ahí estaban todos los antecedentes de la vida de don Polo, para demostrar lo contrario: su juventud transcurrida en su mayor parte en la vieja Lutecia, compartiendo con las disciplinas escolásticas los estudios del violín; su temperamento artístico formado en aquel ambiente; sus aficiones literarias, y, finalmente, su matrimonio con una mujer francesa.

De dónde sacó Ronssin,—según algunos testimonios, más o menos fehacientes—, aquella presunta germanofilia de don Polo, es cosa que por el momento no puedo esclarecer Ahora bien, de este mal entendimiento parecen haber surgido dos cosas: el retorno de la Encomienda a Francia, y la partida de Cuba de M. Ronssin.

Y en un café de París

Hasta aquí el pasado, un poco brumoso, sobre el cual no he podido hacer plena luz. Tócame ahora referir mi intervención directa en el asunto. Hace algún tiempo me hallaba yo en el café «Le Triumph», de París charlando sobre temas banales con mi querido y antiguo amigo el doctor Rafael de la Torre, a la sazón Consejero de la Legación de Cuba.

Súbitamente se acercó a nosotros un señor de aspecto elegante que me fué presentado por el doctor de la Torre. Y hubo la evocación natural de la patria lejana. Se habló de Cuba, de asuntos cubanos y aquel señor me contó cómo había llegado a sus manos la joya que el Ministro Ronssin devolviera a su gobierno. y que nunca llegó al Quai d-Orsay.

El naufragio del «Venezia»

Con la paz de 1918, Francia reanudaba sus estrechas relaciones comerciales con la Perla de las Antillas que la guerra había interrumpido. El intercambio comercial había aumentado con el vigor que la prosperidad del azúcar había dado a la capacidad adquisitiva de nuestro país, y no eran bastantes los barcos franceses para satisfacer las necesidades normales del tráfico marítimo. La Compañía Trasatlántica Francesa se vió en el caso de arrendar barcos a otros países europeos y destinarlos a sus líneas con las Antillas. Uno de estos buques era el «VENEZIA», vapor de unas seis mil y pico de toneladas, que mandaba el capitán Bonifacio.

La Cruz de la Legión de Honor, en el Grado de Comendador, conferida al doctor Desvernine

El «VENEZIA» salió de La Habana, rumbo a Saint Nazaire el día 5 de octubre de 1919. Sus bodegas iban repletas de productos cubanos, entre ellos alcohol, que Francia acaso nos devolvería más tarde en sus fórmulas de perfumería, y de ron, que seguramente no habría de retornar. Parece ser que los tripulantes no hubieron de tener gran respeto con aquellos ancianos bocoyes cargados del licor delicioso de la caña, popularizado en todo el orbe por la orinegra etiqueta del murciélago. Extrañaba a los oficiales aquellas reiteradas visitas de la tripulación a las bodegas. Los hombres, que al principio se mostraban más animosos para la faena, se hicieron tardos en la maniobra, y muchos de ellos perdían su ligereza para ascender por las escalas. De pronto corrió por todo el barco esa voz terrible; la más angustiosa que puede oírse a bordo: fuego. Algún imprudente había dejado caer una cerilla o la punta de un cigarrillo encendido sobre el licor profusamente derramado sobre el piso. Ya estaban próximas las costas de Francia y el pasaje pudo salvarse. En la confusión escasas pertenencias pudieron salvarse. Recordamos que un funcionario del servicio exterior cubano, David Gay Calbó, ya desaparecido, perdió en aquella catástrofe todo lo que no fuese la escasa ropa que llevaba encima. Pero se salvó, ¡cómo no habría de serlo! aquella cruz de la Legión de Honor que el Ministro Ronssin devolviera a la cancillería francesa acaso en el curso de un cólico hepático...

La joya vuelve a Cuba

Y. el atildado sujeto que nos hablaba, me refirió cómo había llegado a sus manos aquella prenda que se salvara del naufragio del «VENEZIA».

Fué aquella una referencia incidental, en amable charla de café, a la que no hube de conceder gran seriedad. Pero mi amigo el doctor de la Torre confirmó cuanto aquel agradable narrador me había relatado.

La amable intervención de mi amigo diplomático hizo coincidir nuestras visitas en aquel mismo lugar. Y, antes de partir yo de la capital francesa estaba cuidadosamente colocada en mi equipaje la honrosa encomienda que el doctor Desvernine no llegó nunca a recibir.

Mi interés era el de devolver a Cuba algo que no debió salir de ella. Es por esto que me place, en la oportunidad propicia, restituir a la familia Desvernine lo que a ella corresponde, cuando ya es evidente en mí la autenticidad de la prenda.

José CAMINERO.

A TRAVES DE LA VIDA

DESCONOCIDO

Hay muchas personas que creen de buena fe que todo el mundo las conoce, por el hecho de gozar de una notoriedad más o menos extendida. Para convencerse de lo efímera que es esta idea, bástele a cualquiera que le ocurra lo que a mí acaba de pasarme.

Creíame yo que gozaba de cierta popularidad no sólo por los muchos años que vengo machacando en este patio donde vivimos, sino a causa de los muchos diretes y dimes que han llevado mi nombre a la prensa, y a los no menos numerosos «Ecos y Notas» que tengo escritos desde que se fundó «La Discusión», hasta su muerte, en manos de Coronado, que hubo de abandonarla para seguir otros derroteros. Aunque no firmaba, porque yo era empleado judicial y eso era, a lo que parece, incompatible con las bellas letras, mi anónimo era el «secreto de Polichinela» que todo el mundo conocía.

Y como si no bastara esto, vínome a llenar la vanidad (si vanidad puede haber en ser tan conocido como la fuente de la India) el haberme mandado, una vez, la estimable administración de Correos, una carta que sólo tenía en el sobre escrito mi nombre y el de esta culta capital.

Pero no hay dicha perdurable ni ilusión que mucho tiempo se conserve en este pícaro mundo tan falaz.

Resulta ser (y verán ustedes por dónde me viene el desengaño) que un buen señor, cuyo nombre no menciono porque no hace al caso ni es discreto revelarlo, mi dirigió una carta, certificada, desde Río Seco, donde reside, incluyéndome en sellos de correo la cuota necesaria y exponiéndome su deseo de pertenecer a la «Sociedad protectora de los niños y contra la crueldad con los animales».

Este hombre que, sin duda alguna, tenía un bondadoso corazón, sabía, allá en Río Seco, que yo me apiado de los infelices, animales o humanos, y se dirigió a mí en la carta «registrada» de que he hecho mención, y dirigida a la calle del Prado número 105, donde estaba la residencia oficial de la sociedad mencionada.

Y ahora viene la parte interesante de aquesta historia. En la «Sociedad Protectora etc... etc...» le devolvieron la carta al factor, con este tenor que he leído, con no poca tristeza, en el reverso del sobre: **Desconocido.**

Volvió la misiva al Correo y el primer empleado que hubo de manipularla exclamó, lleno del mayor asombro:

—¿Desconocido? ¡Cómo! ¿Desconocido el autor de una «lata» que diera ya más de mil doscientas setenta y siete veces? ¿Es posible que no se conozca al hombre que ha invertido los «Cuentos cortos» para contrarrestar el atentado de los antiguos artículos de dos y tres columnas? ¿Después de todo... ¿hay alguien desconocido en la Habana? ¡Manden la carta a «La Discusión»!

Y así se hizo y me fué entregada el 6 de mayo de 1904 ¡hace treinta y cinco años!... ¡Digo!

Ha llovido mucho desde entonces. Escribiendo siempre fuí a parar al DIARIO DE LA MARINA, donde don Nicolás me abrió los brazos y me extendió un carnet, que conservo con cariño, y en el que acreditaba con su firma que yo era redactor del periódico. Hace de esto veintiocho años.

Fué aquel buen amigo mío el que me aconsejó que dejara los pseudónimos, que firmara todo lo que escribiese, bueno o malo, y que no apareciera nunca ocultando mi personalidad, por modesta que fuera, tras la obscuridad y la mentira.

Seguí el consejo al pie de la letra y quizás a aquella lección debo la repugnancia que me producen las cartas anónimas.

Muchas veces he pensado en aquel terrible **Desconocido** calificando a un hombre que ha usado 22 años como inquilino de la casa número 49 de la calle de la Habana esquina a Tejadillo, y en «Bagatelle», en Marianao, llevo ¡treinta y nueve años! Me parece que es bastante para ser desconocido...

Pero así es el hombre en todos sus sentimientos y nada extraño tiene que de alguna gran personalidad cubana, como Bustamante o Lamuza, diga alguien como si hiciese memoria: «Me parece que ese nombre me suena»...

Héctor DE SAAVEDRA

PARIS SIN LUCES EN 1939

(De nuestra Redacción en Nueva York).

La señora Sonia Tomara envía al Herald Tribune la siguiente interesante descripción de la vida en la Ciudad Luz que en 1939 no tiene luz.

Por Sonia Tomara

Poco a poco los parisienses se han ido acostumbrando a la guerra «que no es guerra». A principio les sorprendían oir las sirenas de alarma y las explosiones de bombas porque estaban preparados para el heroismo. Hasta ahora la guerra ha traído muchas incomodidades y algunos sufrimientos; pero la oportunidad para el heroísmo no se ha presentado.

Después de siete semanas de una guerra muy extraña, París ha tomado el aspecto de una ciudad donde la vida sin ser normal no es comparable con la de una capital en tiempo de guerra. Su población ha bajado debido a la movilización de los hombres y a la evacuación de las mujeres y niños. El alimento es abundante. No falta ninguna mercancía, pero algunas tiendas están cerradas. Los almacenes se abren desde las 11 hasta las 5 p. m. Hay calles con tiendas pequeñas donde sólo tres de cada diez están abiertas. Y aun en esas tiendas no se ven muchos parroquianos. Los que se han quedado en París prefieren conservar su dinero para cualquier eventualidad. Solamente las tiendas que venden efectos bélicos están haciendo negocio.

El número de cafés y de restaurantes ha sido reducido, aunque según van pasando los días se van abriendo nuevamente los que habían cerrado al principio. Estos restaurantes hacen buen negocio porque muchos hombres han quedado solos en la ciudad. La mayor dificultad que tienen los parisienses es la del transporte. Como que la mitad de las estaciones del tren subterráneo han sido cerradas al público y solamente la tercera parte de los ómnibus está circulando. A las 8:30 p. m. los ómnibuses cesan de correr y los trenes a las 11:30.

Pero a esa hora la mayoría de los parisienses se ha recogido. Sólo quedan despiertos los periodistas y los policías. La ciudad es negra de noche. No hay ni restaurantes, ni cafés, ni teatros, ni cabarets abiertos de noche después de las once. Los cines se cierran a las diez.

Los parisienses se quejan de que no tienen nada que hacer de noche. Esta ciudad que goza de reputación de ser la más alegre en tiempos normales está ahora desierta de noche Las quejas son las corrientes entre los franceses que siempre han gozado de sus comodidades. La disciplina, sin embargo, es notable y todo el mundo cree que hay que tolerar la situación a pesar de la incomodidad.

Los barrios residenciales están vacíos. Las casas más elegantes tienen sus puertas y ventanas tapizadas y sus residentes están en el campo. Aun que en los barrios más pobres se ven pocos niños. Las plazas de París donde los niños acostumbraban jugar los domingos recuerdan hoy que hay guerra. No se oye ahora la voz infantil y alegre de la chiquillería ni se ven los botecitos navegando en las fuentes de las Tullerías. Los hombres que tenían potritos y cabras en los Campos Eliseos para que los niños los montaran, probablemente se han arruinado.

La cocina sigue siendo tan buena como siempre en los restaurantes de París y el alimento es variado. El pescado, sin embargo, viene ahora del Mediterráneo en vez del Canal de la Mancha. Los precios en los hoteles han bajado considerablemente y es posible tener un cuarto en el Crillon por menos de dos dólares al día. Los modistos venden sus lujosos surtidos de invierno a precios baratísimos.

Pero no es posible comprar más de 300 kilos de carbón y muchos de los hoteles de familias cuyos inquilinos se han ido al campo, no tendrán calefacción central este invierno. La tardanza de las comunicaciones con el extranjero es notable. Las cartas de Londres se echan una semana en llegar a París y el correo americano se está tardando hasta tres semanas.

El cierre de tiendas ha causado mucho desempleo entre las mujeres y como la guerra está en su fase inicial, pocos empleos nuevos han sido creados. Muchas muchachas francesas quieren hacer como sus hermanas de Inglaterra y organizar cuerpos auxiliares. Se han presentado a solicitar entrada en el servicio de defensas anti-aéreas. Algunas han propuesto la formación de un cuerpo de amazonas para servir en el frente. Pero la repuesta invariable es: «Es mejor que Madame se dedique a tejer para los soldados».

En esta forma millones de mujeres pasan el día tejiendo. En realidad, el número de hombres que está sirviendo es tan grande que no se puede utilizar a las mujeres. Algunos críticos comentan que la movilización fué demasiado rápida y grandes y que ha desmoralizado la vida económica de la nación. Pero todo el mundo está convencido de que la guerra no ha comenzado aun y que puede comenzar en cualquier momento.

EXITO

Por E. FORTUN

En el «Diccionario Etimológico» de Roque Barcia publicado hace sesenta años, pide este autor, de **modo expreso** a la «Real Academia» que amplíe la definición de la palabra «éxito» en el sentido de considerarla, de un modo absoluto, como expresión de buen resultado. De esto se deduce que en las ediciones del «Diccionario de la Real Academia Española» publicadas hasta entonces, no se le daba al término esta significación. La Academia accedió a la petición desde hace muchos años. Como la palabra es de origen latino y por consiguiente antiquísima, veamos si Roque Barcia empleó argumentos convincentes para hacer variar el criterio de la Academia. Pero digamos antes que si el resultado de un negocio, de una empresa, etc., puede ser favorable, o desfavorable, bueno o malo, etc., es contrario a la lógica más elemental que si la palabra «éxito» se toma en sentido figurado como sinónima de «resultado» cuando éste es favorable se emplee la palabra sola y cuando adverso haya que emplear los calificativos. Esto es tan **chocante** que debía dar el diccionario una explicación.

La cita del famoso orador y escritor romano, que hace el propio Roque Barcia, prueba que en la lengua latina se empleaba la palabra en el sentido de «resultado» sin darle el carácter de favorable exclusivamente, «incertus belli exitus (éxito incierto de la guerra). Esto contrasta con el siguiente ejemplo, (análogo en su esencia) que pone Roque Barcia para probar que «éxito» significa favorable: «El éxito de una batalla es la victoria; su resultado es la conquista», etc. El «éxito» será la victoria para el vencedor, pero para el vencido es la derrota. Dice Roque Barcia: «Exito, en sentido absoluto significa buen resultado, resultado feliz, por consecuencia la definición etimológica de la voz del artículo debe ser fin o terminación favorable de algún negocio o dependencia». Dejando a un lado la poca elegancia de lo copiado, que además se presta a la confusión, diremos que éste es un razonamiento sofístico, en el que se establece como hecho cierto, como premisa, lo que precisamente había que demostrar.

No terminaré sin hacer notar que un diccionario tan autorizado como el de Supeña al definir tomándolo de la Academia, el término «éxito», copia solamente la primera parte, en la que se considera la palabra como sinónima de «resultado» haciendo omisión de la segunda en que se la considera como expresión de favorable. Y no cabe en este caso el proverbio: «El que calla, otorga».

M.E.C.D. 2016

CARTERAS

Modelos distinguidos en charol y piel corrugada. En combinaciones con cinturones del mismo material.

TODOS LOS TONOS DE MODA

Bazar Inglés
Galiano y San Miguel

SI TIENE ACIDEZ
MAGNESIA BISURADA
ALIVIA EN 3 MINUTOS
Evita los eructos ácidos, la flatulencia y el botamiento—porque neutraliza la acidez.

Medardo Lafuente

Ha fallecido en Camagüey, donde fundó un hogar modelo, el que fué esposa periodista don Medardo Lafuente.

Fecundo, escritor, filólogo, hombre de muchas letras, cultivó la literatura con un rito y con su cultísima esposa doña Dolores Salvador (pedagoga de la Camagüey se enorgullece) quien la Pedagogía así como ocupó la cátedra en aquel instituto provincial.

Medardo Lafuente era un ejemplar de los postrimerías del romanticismo que supo mantener devociones y creer a través de los años y de saber la vida al cultivo del saber y los afectos. Halló en su cultísima esposa, hoy inconsolable viuda, una colaboradora de generosidades, sabores y ensueños y ambas vidas fueron una sola en la tarea de enseñar y querer.

Medardo Lafuente ejerció el periodismo en la Habana, en los albores de la República, y pronto alcanzó una popularidad bien ganada por su claro talento y ágil pluma. Pasó a Camagüey a dirigir «El Comercio» y echó raíces de amor que diera el fruto de unos hijos ejemplares, herederos de las virtudes paternas.

Un telegrama lacónico nos da la noticia tristísima: Medardo Lafuente murió en la noche del martes y recibió Camagüey culto y responsabilidad las juventudes que abrevaron en su cultura y los altos sentimientos del gran escritor y pedagogo, habrán acompañado sus restos a la última morada.

Nuestro pésame más sentido a su viuda doña Dolores Salvador y sus hijos. Y a la ciudad de Camagüey que lo tomó por suyo y en el surco tan ricas simientes de emoción y de cultura.

R. I. P. Medardo Lafuente.

INGIRIO YODO

Miguel Ortega Hidalgo, de 17 años de edad y vecina de Santa Amalia Aguirrida de la vida, intentó suicidarse. Con tal propósito ingirió una cantidad de yodo, siendo su estado de carácter grave.

DETENIDO POR LESIONES

Camilo Rojas Prendes, vecino de Calle Cerrada número 6, fué detenido por ser el autor de las lesiones de carácter grave inferidas a Manuel Orosa Chao. Fué puesto a disposición de la autoridad judicial correspondiente.

Tinte ROUX
MODERNA MARAVILLA HACE SEDA DEL CABELLO.
ROULA C
EL MAS ELEGANTE ESMALTE DE UÑAS.
ORQUIDEA, GLADIOLOS, ETC.
VELASCO Y BERNAL.
TELEFONO M-4122.
SAN RAFAEL, 367.

Cardenenses

El magno festival de la prensa

El 18 de noviembre.

En nuestro Liceo.

La prestigiosa Casa Cubana será este año el trono del magno Festival de la Prensa que patrocinan los diarios «La Unión», «La Antorcha» «Prensa Libre» y «El Comercio» y que promete ser, como siempre, el evento social del año.

Llueven las adhesiones.

Ya empiezan a llegar los acuse de recibo de los que aceptan el billete familiar de patrocinador y en breve iremos dando los nombres de los que saben reconocer la labor desinteresada que realiza la prensa local.

La orquesta ya está elegida.

La que todos anhelaban.

Refiérome a la famosa de los Hermanos Le Batard y que tiene por cantante a Frank Carrillo, conjunto admirable que toca ahora diariamente por radio desde los estudios de la C. M. Q. en la Cadena Crusellas acompañando a la sin par Manolita Arriola.

Se despiden los Le Batard.

Dejan a Cuba en diciembre.

El día 2 embarcan para San Juan de Puerto Rico, a donde van contratados por tres meses, para tocar sólo tres veces a la semana, las noches elegantes del aristocrático «Escambrón Beach Club».

Va con ellos su manager.

El fino Roque Valdés Rodríguez.

Tuve su grata visita el domingo en mi casa y en la charla que mantuvimos supe de esas impresiones y de otras noticias más que me reservo, pero que prometo darlas pronto.

Tengo más que decir.

Del Festival de la Prensa.

Que la monísima chiquilla Anoland Díaz, estrella de la C. M. Q., viene la noche del sarao periodístico con los Hermanos Le Batard para cantar en el Liceo.

Se acerca ya.

El evento social del año.

Pepito Sánchez Arcilla

Visita del Cronista.

El domingo último.

Pasó por Cárdenas, procedente de Varadero y de retorno para La Habana, el exquisito cronista social de «Avance», compañero y amigo distinguidísimo y querido al que acompañaban el popular Justo Méndez, «el Preguntón» de la Cadenas Crusellas, y otros amigos cuyos nombres lamento no recordar ahora.

Venían de paseo.

En excursión dominical.

Pepito Sánchez Arcilla, camarada excelente, prometió su asistencia al Festival de la Prensa el 18 de noviembre con sus amigos.

Visita gratísima.

Que honrará al periodismo cardenense.

Ya de noche dejaron a Cárdenas huéspedes tan simpáticos, que tomaban la franja gris de la carretera central en su auto, para dirigirse a la urbe siempre risueña y placentera: esa Habana de los encantos.

A todos despedí.

Con verdadero afecto.

La Sección Femenina de «El Liceo»

Se reunió el domingo.

Sección femenina que surge con bríos en la Casa Cubana para cooperar al engrandecimiento de ella.

Nutrida la reunión.

Muy animada.

Presentes allí el presidente de la sociedad, señor Ignacio Herrera y el Presidente de Fiestas señor José González Quirch, se acordó que todas las noches se reúnan en el Liceo las componentes de la Sección Femenina para celebrar cambios de impresiones, así como que el día 30 de octubre se elija la primera Directiva.

Valiosa esa nueva Sección.

De la mujer, que todo lo puede.

Elena Margarita

Sobrina del cronista.

Joven y hermosa.

Celebra su cumpleaños el miércoles 25 de octubre la linda Elena Margarita Pons González, un lirio primaveral aún en plena lozanía y a la que deseo las mayores dichas.

Vive en su edad mejor.

Los Alfredo

Entre los que recuerdo llevan ese nombre citaré a Alfredo Calweld, Alfredo Suárez Machado, Alfredo Díez, Alfredo Sánchez, Alfredo Pons Olivella, Alfredo González.

A todos mi saludo.

Y a los que olvido.

De días

Un joven hoy.

El correcto Alfredo Iglesias, hijo querido de los apreciados esposos señora Estrella González y el señor Domingo Iglesias, acreditado industrial de esta plaza.

Tenga horas risueñas.

Rotary Club

Sesión el jueves 26.

En «El Bate Marino».

Sesión-comida de los miembros de la institución de la rueda dentada que tendrá lugar en el famoso restaurant de la avenida de Sagua.

A las 8 pasado meridiano.

Es la hora indicada.

En la Quinta de Asturias

La fiesta del 4.

Del Comité «Pro Calles».

Abrirá sus puertas aquel lugar campestre de la barriada de Mijala para celebrar una verbena en horas de la noche a beneficio de la pavimentación de nuestras calles.

Viene una orquesta de La Habana.

La femenina «Renovación».

Cedida ha sido por la fábrica de los cigarros «El Cuño», de la capital ,que representan en esta plaza los activos hermanos Alvarez, que siempre cooperan a toda clase de fiestas.

Noche risueña el 4.

En esa gran verbena.

Francisco González Bacallao.

PIELES — VESTIDOS

Silver Fox (Zorros Plateados)
Capas, Boleros y Chaquetas
desde $11.
Furnituras Para Pieles.

y sombreros Importados
casa de modas
Novelty Shop
Amistad 207, casi Esq. a Neptuno.
A-4157

Bravo de Messa—Publicidad—A-6636

VIBOREÑAS

LA FESTIVIDAD DE AYER.—Celebró ayer la iglesia la gran festividad de San Rafael Arcángel, y no habiéndonos sido posible el publicar estas Viboreñas en esa fecha, por un deber social y cumpliendo de esta manera con un grupo de amistades que con tal motivo estuvieron de días, saludaremos hoy a las siguientes personas.

En primer término la respetable y distinguida dama Rafaela Macías viuda de Ichaso, madre amantísima de nuestro querido amigo y compañero, el doctor Francisco Ichaso, talentoso y culto joven abogado, crítico teatral de este periódico, y su hija Fela Ichaso, la gentil esposa del señor John Turró.

En el más completo retraimiento, rodeada del cariño de sus seres más queridos, pasó su santo la señora viuda de Ichaso en unión de su hija con el triste e inolvidable recuerdo de su amado esposo el licenciado don León Ichaso, de cuya muerte tan sentida cumplióse el lunes el primer año, tributándole familiares y amigos solemne y piadoso tributo a su memoria.

La joven y bella dama Rafaela Vázquez, gentil esposa del doctor Arístides Sosa de Quesada, pundonoroso teniente coronel auditor del Ejército Constitucional y Presidente del Consejo Corporativo de Educación, Sanidad y Beneficencia.

Hasta la residencia de la señora de Sosa de Quesada, llegaron innumerables mensajes de felicitación y valiosos obsequios de flores de sus muchas relaciones sociales.

Entre los caballeros el doctor Rafael María Angulo, distinguido abogado del foro habanero y periodista y orador de altos prestigios, que goza en esta casa del DIARIO de los mayores afectos y simpatías.

Otra destacada figura del DIARIO DE LA MARINA y de los círculos sociales y mercantiles, el señor Rafael Palacios, cumplido y correcto caballero.

El doctor Rafael Nogueira, que se encuentra ausente en el extranjero y el doctor Rafael Menocal, distinguidos y afamados médicos.

Los jóvenes doctores Rafael Cowley, Rafael Ledón y Fleites, Rafaelito Inclán y Guas y Rafael Prieto Vernezobre, valioso auxiliar del doctor Luis Ortega.

El doctor Rafael Trejo, ex-Alcalde de la Habana.

El doctor Rafael Biada, catedrático de la Universidad de la Habana, y Decano de la Escuela Dental.

El distinguido y popular clubman Rafael Posso, del Comité de Regatas del Habana Yacht Club y elemento muy entusiasta de nuestros sports náuticos.

Rafael González Mora, el ingeniero Rafael García Bango, ex-Director General de Contabilidad de la Secretaría de Hacienda, Rafael Oriol, Rafael Jorge, Rafael Núñez de Villavicencio, de la Directiva del Club San Carlos, Rafael Santaella, Rafaelito Soto, Rafael Castroverde, Rafael Ladrón de Guevara.

El conocido industrial señor Rafael Armada.

El doctor Rafael Moragas, joven abogado; el doctor Rafael Parracía, Rafael Pérez Díaz, Rafael Contreras, Feli Sierra y Martínez, Rafaelito Castro Joglar y Rafael Lamar Dacosta, simpático hijo del querido compañero Walter N. Lamar del departamento de linotipos de este periódico.

Rafael Torres, joven correcto y simpático, compañero de oficina de la Secretaría de Obras Públicas.

El doctor Rafael Peláez Ulled y su simpático hijo Rafaelito Peláez y Treto.

El laureado maestro Rafael Pastor.

El notable pianista Rafael Morales, aplaudido organista del teatro Encanto, donde al mismo tiempo desempeña con singular acierto el cargo de sub-administrador.

Rafael Maruri Valdivia, Jefe del Negociado de Personal, Bienes y Cuentas de la Secretaría de Obras Públicas; Rafael Amat, antiguo empleado de aquella dependencia; Rafael Rodríguez Luloaga, Rafael Martínez y González, empleado de los Ferrocarriles y el gracioso niño Rafaelito Rojas y Guilló, adorado hijo de los jóvenes esposos doctor Justiniano Rojas y Haro y Margarita Guilló.

De la prensa, saludaremos al querido amigo y compañero Rafael Benítez, Jefe de Publicidad de este periódico, que recibió en tan señalada fecha las mayores demostraciones del afecto que todos le profesan en esta casa, por su caballerosidad y hombría de bien.

El distinguido compañero doctor Rafael de Zéndegui, cuyas crónicas sobre modas masculinas en el DIARIO DE LA MARINA, son cada día más buscadas y más leídas por todos los que gustan del bien vestir.

El señor Rafael Fernández Dalmás redactor de la sección de este periódico «Guanabacoa al Día», que tantos lectores cuenta.

Rafael García Bárcenas, talentoso escritor y periodista e inspirado joven poeta.

Rafael de Armas, Presidente de la Asociación de Reporters de la Habana.

Rafael Serrano Armenteros, simpático compañero hijo del veterano periodista Pepe Serrano, Jefe del Negociado de Prensa de la Secretaría de Gobernación.

Rafael Pegudo, el inquieto repórter gráfico.

Rafael Marquina.

Y el brillante periodista Rafael Suárez Solís.

SIMPATICA BODA.—El sábado a las cinco de la tarde se celebró en la iglesia parroquial de Jesús del Monte, el matrimonio de la bella señorita María Isabel Caso Junco con el señor Enrique Abreu Sánchez, oficiando en la nupcial ceremonia, efectuada entre un grupo de familiares y amigos de tan enamorados jóvenes, el R. P. Nicanor Suárez.

Fueron padrinos de tan simpático enlace, la señora Antonia Junco Labrador, y el doctor Angel Caso Junco, madre y hermano respectivamente de la novia.

Como testigos de ella actuaron, firmando el acta matrimonial, nuestros estimados amigos el señor Osvaldo Barrinat y Figueroa, Presidente de la Asociación de Comerciantes, Industriales y Propietarios de la Calzada de 10 de Octubre y sus Anexos y el doctor Juan Ramos Rodríguez, médico cirujano.

Por él fueron testigos, el conocido comerciantes señor Arturo Vargas Gómez y el Contador señor Fernando Aguilar.

Nuestra felicitación a los nuevos esposos.

DE LA CASA CULTURAL DE CATOLICAS.—Siempre nuevas e interesantes noticias tenemos que ofrecer de la Casa Cultural de Católicas, la novel y progresista Sección de Obras Sociales de la prestigiosa institución de las Damas Isabelinas de Cuba, cuyos continuados éxitos confirman cada día más el enorme entusiasmo que existe entre los principales elementos de nuestra sociedad, por la Casa Cultural de Católicas.

Pasado mañana viernes a las seis de la tarde tendrá lugar en sus amplios salones la conferencia que con el título de «La Reforma del Calendario» dictará el R. P. Pelegrín Franganillo, culto y distinguido profesor del Colegio de Belén.

Aprovecharemos esta nota para decir que entre las nuevas e importantes actividades sociales que se inician en la Casa Cultural de Católicas, la señora Pino Suárez de Llosa, autora del Sistema Unico, reconocido por la Secretaría de Educación, dará a todas las socias un cursillo de confección de sombreros, durante todo el mes de noviembre, los miércoles y viernes de diez a doce de la mañana.

Por la señora Graciela Heydrich de Madan se ofrecerán todos los lunes a partir de noviembre clases de tejido e igualmente de diez a doce de la mañana.

RAFAEL LAUZAN GOMEZ.— En la festividad católica de ayer, bajo la advocación de San Rafael Arcángel, celebró su santo nuestro distinguido amigo, el señor Rafael Lauzán y Gómez, querido Director de Telégrafos de la Secretaría de Comunicaciones, a quien sus amigos y compañeros colmaron de congratulaciones y felicitaciones.

Por la noche en su nueva y elegante residencia del reparto Santos Suárez, recibió el señor Lauzán a sus amistades, para las que tuvo en unión de su gentil esposa las más finas y delicadas atenciones.

Muy simpático y animado resultó este recibo cuya reseña haremos en nuestra próxima Crónica.

SAN ALFREDO.—Celebran en esta fecha su santo, el Presbítero doctor Alfredo Llaguno, querido y popular párroco de la iglesia de San Francisco de Paula y administrador del hospital del mismo nombre.

El señor Alfredo T. Quílez, distinguido periodista, Director de la revista «Carteles».

El conocido profesor de música señor Alfredo Sáenz, Sub-Director de la Banda Municipal de Marianao y su hijo, también músico, Alfredito Sáenz y Barceló.

El distinguido joven Alfredo Hernández Lovio.

Y el prestigioso doctor Alfredo Mac Donald y su hijo el joven doctor Alfredo Mac Donald y Montoto.

Felicidades.

DEL CAPITULO DE VIAJEROS.—El notable y renombrado oculista Dr. Tomás R. Yánez y su joven y bella esposa Manuelita Argüelles, acaban de regresar del extranjero, donde tan eminente clínico asistió al Congreso de Oftalmología celebrado en Chicago.

El doctor Yánez se ha reintegrado nuevamente a su consulta particular y a la del Instituto Clínico de la Habana, a cuyo cuadro facultativo pertenece.

En la mañana de ayer regresó a esta capital después de haber disfrutado de una corta temporada en los Estados Unidos, nuestro querido amigo Enrique Berenguer, el conocido clubman, propietario del bello y favorecido Río Cristal.

En el avión regular de Miami llegarán en la mañana de hoy la joven y bella señora Violita Larrabide, esposa del querido amigo Enrique Samuel y Duany, secretario social del señor Secretario de Gobernación, y la joven y gentil dama Emma Justiniani, que acaban de pasar una agradable temporada en aquella ciudad.

Sean bienvenidos.

EN SUS DIAS.—Saludaremos en esta fecha al doctor Alfredo Alvarez, prestigioso ginecólogo y cirujano eminente de la casa de salud del Centro Asturiano de la Habana que hoy celebra su santo.

Hasta su antigua residencia de la Avenida de Acosta, llegarán los mensajes de felicitación de sus numerosos clientes y amigos, que profesan al doctor Alvarez los mayores afectos y simpatías.

NOTA DE DOLOR.—En su residencia de la calle de San Marianao dejó de existir el pasado domingo el respetable caballero licenciado Juan Valdés Castillo y Lloró, jefe de una distinguida familia de nuestra sociedad, verificándose el triste acto de su sepelio en la tarde del lunes con un nutrido y selecto acompañamiento.

Reciban su viuda, la señora Carolina Moreira y sus hijos Esteban, Paz, Esther y Graciela Valdés Castillo, así como sus demás familiares, la expresión de nuestro más sentido pésame.

IN MEMORIAM.—Por un grupo de distinguidos intelectuales se viene organizando para el próximo sábado día 28 un homenaje a la memoria de don José Cabrera Díaz, que fué Director de la revista «Cúspide», Presidente del Ateneo Canario y apoderado general de la Compañía Azucarera Giñez Mena, cuyo trágico fallecimiento han sido tantos a sentirlo.

Este acto tendrá lugar en el Liceo de Güines, a las ocho y media de la noche, y su programa lo daremos a conocer en nuestra crónica de mañana.

Orestes DEL CASTILLO

CRONICA HABANERA

HILDA LOPEZ MUÑOZ

Otra boda de Noviembre ha quedado concertada.

Tendrá efecto el día veinticinco en la iglesia de San Juan de Letrán y serán los contrayentes la bellísima señorita Hilda López Muñoz y el caballeroso joven Néstor Machado y Rovira.

Para tan simpática ceremonia, señalada para las nueve y media de la noche, están siendo ultimados los detalles.

Boda de rango, a cuya reseña nos obligamos.

LA FESTIVIDAD DE HOY.—Saludos y felicitaciones son en la festividad de hoy para los Alfredos y para las Margaritas.

Comenzaremos la relación por un grupo distinguido de abogados:

El doctor Alfredo de Castro y Bachiller, fiscal del Tribunal Supremo y su hijo, el joven y conocido doctor Alfredo de Castro y Pérez Vento, abogado del bufete Lazo-Cubas.

El doctor Alfredo de Sena, registrador de la Propiedad de Marianao.

Los distinguidos letrados Alfredo Lombard, Alfredo Manrara y Jorge Alfredo Belt.

Los doctores Alfredo Valdés, Alfredo Castro y Dueñas, Alfredo Menocal, Alfredo Alacán y Alfredo Aguayo.

Los médicos:

El doctor Alfredo McDonald y su hijo, el joven y estudioso especialista Alfredo McDonald y Montoto, perteneciente al cuerpo facultativo del «Centro Médico Quirúrgico».

Los doctores Alfredo Blanco, Alfredo Martín y Alfredo Pie.

El doctor Alfredo Alvarez, distinguido ginecólogo de la quinta «Covadonga».

Y el doctor Alfredo Figueras, actualmente en París.

El doctor Alfredo G. Domínguez y su hijo, el joven ingeniero Alfredo Domínguez y Rivero.

Los profesores dentales Alfredo Liñero y Alfredo M. Torres.

A continuación, este grupo conocido:

El respetable caballero Alfredo Diago y su sobrino, el joven Alfredo Diago y Güell, corredor de la Bolsa de la Habana.

El doctor Alfredo Cañal y Barrachina, joven y simpático letrado.

Un querido amigo, Alfredo Hernández Lovio, joven que disfruta de muchas simpatías en nuestros círculos sociales.

Otro joven conocido: Alfredo de La Ferté.

El doctor Alfredo Botet, ex-administrador de la Aduana, al que saludamos especialmente.

El doctor Alfredo Bernal.

Alfredo Castroverde, Alfredo Cervantes, Alfredo Benítez, Alfredo Portela, Alfredo Dorrbé-quer, Alfredo Mujica, Alfredo Gutiérrez, Alfredo Arredondo.

Alfredo Fernández y su hijo, el joven Alfredo Fernández, tan estimado en nuestros círculos sociales.

Un estimado y culto compañero, Alfredo T. Quílez, director de la revista «Carteles».

El doctor Alfredo Castellanos Mena, prestigioso abogado y notario de esta capital, y su hijo Alfredo Castellanos Serra.

Alfredo Silvio Arango, Alfredo Rodríguez Feo, Alfredo del Campo.

Entre los jóvenes, este grupo de amigos: Alfredo Crucet, Alfredo de Armas, Alfredo Mendoza, Alfredo Guastella, Alfredo Manrara, Alfredo Beale, Alfredo León.

Alfredo Martínez, Alfredo Petit, Alfredo Figueroa, Alfredo Alvarez de la Campa, Freddie Alexander y Alfredo Dopico.

Alfredo Kindelán Castellanos, alto empleado del Archivo del Tribunal Supremo de Justicia.

Alfredo Vilaret, Alfredo Obdulio Ceberio Alfredo Suárez, Alfredo Viñas, Alfredo de la Vega.

Completando la relación, un querido sacerdote: el Rvdo. Padre doctor Alfredo Llaguno, párroco de la iglesia de Paula, cuya labor es digna de loa.

Alfredo García Rivero, muy apreciado en esta casa.

Por último Alfredo Torbay y Daly compañero en la prensa.

Saludamos también en la festividad de hoy a la señora Margarita Torres de Fuentes y a las señoritas Margot González y García y Margarita Romay Márquez.

MARGARITA RAYNERI.—En nota especial, por separado, felicitamos con motivo de su santo a Margarita Rayneri y Cadaval, una de las figuritas más lindas de nuestra sociedad, prometida del estimado joven Manolo S. Rionda y Vergara.

Coincide con su santo la llegada de los Estados Unidos de su padres, el ingeniero Eugenio Rayneri y su esposa Rosita Cadaval, así como de su hermana la encantadora Enita Rayneri, que arribaron en horas de la mañana a bordo del vapor «Florida».

Felicidades, Margarita.

UN ALMUERZO.—El próximo domingo tendrán un almuerzo en el Jaimanitas Club el teniente Juan del Pino y su bella y gentil esposa Blanca Tous.

Almuerzo de pocos comensales que será en honor del Ministro de la Gran Bretaña, Excmo. señor Herbert Adolphus Grant Watson, con motivo de su próxima partida.

Lo reseñaremos.

OFERTA DEL MIERCOLES

¿Qué cosa mejor para sus Niñas, en los días frescos que van a venir?

¡Hoy... solamente hoy!

Lo escocés, que siempre se usa, está este año más en boga que nunca. Por eso hemos escogido esta colección de Vestidos para la oferta de este miércoles, sensacional como todas, y de máxima utilidad, ya que brinda a un precio excepcionalmente bajo, los Vestidos del momento... los que toda niña ha de ponerse en cuanto apunten los primeros fríos. En el surtido hay distintos tipos de cuadro y en unos modelos predomina el rojo, en otros el azul y en otros el verde. Y, todos están confeccionados en un tejido mezcla de algodón y lana. Boleritos, Blusas color entero, cuellitos blancos y botones dorados prestan singular vistosidad a la colección. ¡No deje usted de verla en nuestro segundo piso!

¡Traiga sus Niñas temprano!

fin de Siglo
san rafael y águila, teléfonos: m-5991-92-93

Con Aire Acondicionado en la Planta Baja y Oficinas

LA SRA. DE BERUFF MENDIETA.—En la mañana de ayer fué sometida a la operación de las amígdalas y adenoides, en la Clínica de Reyes, la señora Gloria Guerra, bella y gentil esposa del Alcalde de la Habana doctor Antonio Beruff Mendieta.

Dicha operación la practicó el notable especialista doctor Miguel Angel Abalo, actuando de anestesista el conocido doctor Servando Fernández Rebull.

Un pronto restablecimiento deseamos a la paciente.

A BORDO DEL «RANFIS».—En la tarde del lunes y a bordo del yate «Ranfis» salieron con rumbo a Miami la señora Matilde Estaillart de Pastoriza, esposa del Embajador de Santo Domingo en Washington y su hijo, el simpático joven Andrés Pastoriza.

La señora María de los Angeles Martínez de Trujillo y sus hijos Ranfis y Angelita se quedaron instalados en uno de los principales hoteles de la capital para dentro de varios días embarcar por tren hacia Santiago de Cuba, donde los recogerá el ex-Presidente Trujillo que vendrá de Miami en el yate «Ranfis».

Las señoras de Trujillo y de Pastoriza están muy complacidas por los innumerables halagos que han recibido durante su estancia en la capital.

Muchas felicidades les deseamos.

EN LA LEGACION DEL PERU.—Esta tarde estará de fiesta la Legación del Perú.

De seis a ocho se celebrará allí el té que ofrece el Ministro del Perú, Excmo. señor Juan de Osma en honor del Honorable señor Secretario de Estado doctor Miguel Angel Campa y de su distinguida esposa Terina Roff.

Una selecta invitación se ha hecho para esta fiesta en nuestro mundo diplomático y oficial.

Tema preferente para nuestra próxima Crónica.

EN HONOR DE MASSIMO FRECCIA.—En la noche del lunes, después de la gran función inaugural de la Orquesta Filarmónica de la Habana celebrada en el Auditorium, ofrecieron un buffet en honor del maestro Massimo Freccia, el distinguido caballero Edward Chisholm, vice-presidente del Patronato Pro-Música Sinfónica y su interesante esposa Mrs. Chisholm.

Dicha fiesta tuvo lugar en la magnífica residencia de los señores de Chisholm en el Reparto Miramar con la asistencia de un grupo selecto de invitados.

Allí estaban, entre otras personas las siguientes:

El Embajador de los Estados Unidos, Excmo. señor J. Butler Wright.

El Ministro de la Gran Bretaña, Excmo. señor Herbert Adolphus Grant Watson.

El Ministro de Italia, Excmo. señor Giovanni Pérsico.

El segundo Secretario de la Embajada americana Edward P. Lawton y señora de Lawton.

El Secretario de la Legación de Italia señor Pier Pasquale Spinelli y señora Adriana Spinelli.

Mr. y Mrs. Gaetano Todaro, Mr. y Mrs. John A. Thomson, Mr. y Mrs. Guillermo Arguedas, Mr. y Mrs. Hill, Mr. y Mrs. Riley.

El doctor José Agustín Martínez y señora Elisita Silverio, el señor Pepito Aixalá y señora Natalia Suárez y el señor Echarte y señora Adelina Suárez.

Y el joven matrimonio Charlie Todd y Adelaida Bucharam.

Mrs. Miller, Mrs. Heller y Mrs. Miguel Arango.

Las señoritas Helen Thomson, Lavinia Arguedas, Dulce María y Alicia González Lanuza, Rosa Morales Zaldo y Alicia Gutmann.

Y los señores Guillermo Alamilla, Fernando Mesa y Mr. Mc Kenna.

Y el cronista que suscribe.

La concurrencia fué obsequiada con un rico buffet servido en el espléndido comedor de la casa.

BAUTIZO.—En la tarde del domingo se celebró en la residencia de los jóvenes esposos Rafael Carrera y Alelí Morales el bautizo de su monísima hija Aurelia de las Mercedes.

La linda niña fué apadrinada por su abuela, la distinguida dama Lelia Herrera de Morales y por su tío, el joven Manolo Carrera, el que por hallarse ausente en Colombia fué representado por su padre, el ingeniero Raúl Carrera.

Un grupo pequeño de familiares asistió al solemne acto.

(Continúa en la página SIETE)

AGRADECIDOS

La señora María Luisa Zorrilla, viuda de Soro, su hija Mª Luisa, los doctores Luis y José Mª Soro y demás familiares del doctor Rafael Soro, fallecido en 18 del actual, dan por este medio las gracias más sentidas a todas las personas y entidades que han tenido la bondad de ofrecer su condolencia con tan penoso motivo. Y en la imposibilidad de corresponder particularmente a las muchas atenciones recibidas, les ruegan acepten la expresión de su agradecimiento.

La Habana, Octubre 25 de 1939.

LA ESMERALDA

Desde los estilos clásicos a los sorprendentes de
ARTE MODERNO
tenemos el gusto de presentar la más variada y elegante exposición de muebles para personas de gusto refinado.
LA ESMERALDA
San Rafael, 105, San José, 114, ambas entre Industria y Consulado.
Teléfono M-1373.

"PET" -- Leche -- "PET"

Recomendada por los señores Médicos para los NIÑOS, la acaba de recibir «LA MILAGROSA», especializada en alimentos de Niños. «LA MILAGROSA», La Tienda de Confianza, está situada en GALIANO, 404, casi esquina a San Rafael: Teléfonos: M-6466 y A-7137.

A los ancianos deles Kresto!

M.E.C.D. 2016

RADIO CINE HOY
GRAN EXITO! WARNER. La CONTINUACION de "CUATRO HIJAS"
"HIJAS VALEROSAS"
con John GARFIELD - las hermanas LANE - Gale PAGE
Claude RAINS - Donald CRISP
ADEMAS Dick POWELL y Anita LOUISE en "QUIEN DIJO MIEDO?"
30 Antes de 6½ Despues 40¢ Niños 20¢ Tert 15¢
LUNES Una Superproducción WARNER
La EMINENTE ACTRIZ BETTE DAVIS con Miriam HOPKINS y George BRENT en "La SOLTERONA"

CARTEL DEL DIA

POR LOS TEATROS

LA COMEDIA: A-6737.

POR LOS CINES

FAUSTO: M-7800. A todas horas: Las buenas van a París y cartón.

ENCANTO: M-6055. A todas horas: Mamá soltera y Doble expiación.

ALKAZAR: A-6869. A todas horas: Flores de perdición y Aniversario de bodas.

NACIONAL: A-6700. A todas horas: La chica del río, La legión de los desaparecidos, Carmen Amaya y su espectáculo y además la Arriola y la Toledo.

MARTI: M-2724. Cómo está la sociedad y La boda o la vida.

CAMPOAMOR: A-7054. A todas horas: Angeles con cara limpia y Esclavos del oro.

AUDITORIUM: F-4455. La gran ilusión y La casa del maltés.

TRIANON: F-2403. En este mundo traidor y Honolulú.

INFANTA: U-3700. El joven Lincoln y Mis Broadway.

PAYRET: A-7157. Siboney y El regenerado.

RIVIERA: F-2040. Su noche feliz y Andy Hardy en peligro.

RADIO-CINE: M-1407. Hijas valerosas y Quién dijo miedo.

NEPTUNO: M-1515. Carnaval de invierno y La diligencia.

FAVORITO: U-2650. Borneo y El hijo de Ali Babá.

FLORENCIA: U-3533. La gran ilusión y El abogado del amor.

OLIMPIC: F-3711. Mariquilla Terremoto y La hija de Juan Simón

MANZANARES: U-3354. La diligencia y Los fantasmas se divierten

ROXY: FO-4255. Mariquilla Terremoto y En busca de millones.

RIVOLI: FO-2682. Dos fusileros sin balas e Hijos del desierto.

REINA: M-2272. Idilio de un genio y Legiones de honor

RIALTO: M-1831. A dónde va Europa y La sangre llama.

LARA: M-2421. Contrabandistas y Vidas truncadas.

PRADO: M-2822. Los novios y Mi corazón te llama.

VERDUN: A-9206. Cumbres borrascosas y La batalla.

COLONIAL: A-7879. El retorno de Cisco Kid y El mastín de los Baskerville.

ACTUALIDADES: M-5575. Cada loco con su tema y El inspector secreto.

CERVANTES: M-6494. La araña negra (serie completa).

MAJESTIC: M-4477. Rey de reyes y Cena en el Ritz.

LIRA: M-4474. La batalla e Hijo y rival.

CUATRO CAMINOS: M-3676. El profesor Mamlock y En son de guerra

WILSON: U-5563. La brigada salvaje y La bandera.

GRIS: F-4292. Mr. Moto de incógnito y El malvado.

VIVES: F-3128. Novios a la moderna y El infierno negro.

MODERNO: X-1305. Entiéndase con mi abogado y Andy Hardy se enamora.

CUBA: M-9796. El drama de Shanghai y Hotel del Norte.

ROJO: M-4794. La legión heroica (serie) y El trío del Altillo.

SANTOS SUAREZ: I-4600. La vida es un tango y Tres argentinos en París.

BELGICA: A-9128. Secuestrado, cartones y Del infierno al cielo.

VIOLETA: M-3238. El jorobado o E de Lagardere y Retorno al amanecer.

MENDOZA: I-7285. Nacidos para amarse y El último de los mohicanos.

ENCANTO
DESDE el JUEVES 26
ESTRENO en CUBA de la SENSACIONAL PELICULA de FIERAS NARRADA en ESPAÑOL
DEVORADO POR LOS COCODRILOS
DRAMATICA! ESPELUZNANTE! FASCINADORA!
20 y 30¢

ESCENARIO Y PANTALLA

NOTAS

EXITO DE «LAS BUENAS VAN A PARIS» EN EL FAUSTO

Nuevamente se ofrece hoy al público habanero en la pantalla del majestuoso teatro «Fausto» la incomparable comedia de la Columbia Pictures, que lleva por título «Las buenas van a París», que tiene como figuras centrales a dos artistas bien conocidos de nuestro público: la fascinadora Joan Blondell y el simpático Melvyn Douglas. Tienen ellos bajo su responsabilidad los personajes estelares de este hit romántico que extasía. Todo el que desee pasar un rato de buen humor y la más sana alegría debe ver «Las buenas van a París», producción que ofrece una carcajada por minuto por las innumerables situaciones cómicas que se suceden ininterrumpidamente a través de toda la film. Además se exhibe el noticiario con las escenas más recientes de la actual guerra mundial, el cartón «A real el baile» y la comedia «Apuros de un detective». Los precios: 40 centavos de 3.30 a 6.30 y 50 centavos después; niños, a todas horas, 20 centavos y tertulia familiar, 15 centavos.

El lunes: la eminente Jeanette Mac Donald, proclamada la reina de la pantalla de 1939, en el soberbio espectáculo musical titulado «Serenata de Broadway», en el que el ídolo de la voz de oro nos regala los oídos con la interpretación de bellísimas canciones del pasado y del presente, así como varios números clásicos. Una trama repleta de belleza en que su inmensa personalidad artística es por primera vez la atracción estelar del reparto, no obstante aparecer en él estrellas de la categoría de Lew Ayres, Ian Hunter y Frank Morgan.

Pronto: «Cuatro almas», que interpretan brillantemente Anne Shirley y Edward Ellis. Ella es la bellísima hija de un banquero, algo casquivana, cuya decisión es casarse con un joven y causa una verdadera tragedia en otro que la amaba más que su vida. Dos brillantísimas personalidades hacen su debut en «Cuatro almas», que son Alice Eden y John Archel, seleccionados por sus excepcionales dotes personales en el gran concurso radiofónico que efectuó en todos los Estados Unidos Jesse L. Lasky, con el fin de escoger dos caras nuevas para la pantalla.

«SU NOCHE FELIZ» Y «ANDY HARDY» EN EL RIVIERA

Enorme cantidad de público asistirá hoy al teatro «Riviera», donde se brinda un programa de primer orden: «Su noche feliz», brillantemente interpretada por una pareja excepcional: Myrna Loy y Robert Taylor. Es una película que recomendamos con verdadero interés, ya que todas sus escenas están realizadas dentro de un ambiente del más depurado gusto artístico. Se completa el programa con el dinámico y popular Mickey Rooney en una de sus graciosas creaciones: «Andy Hardy en peligro». Lo más gracioso que usted se puede imaginar. Además, el noticiario. Precios: 30 centavos por la tarde y 40 por la noche; niños, tarde y noche, 20 centavos y tertulia, 15 centavos.

Mañana, la dinámica Estrellita Castro, ídolo del público habanero, en la joya del cinema español, «Mariquilla Terremoto» un verdadero torrente de carcajadas. Se completará el programa con «La princesa de las Czardas», por Martha Eggerth.

El viernes, la magnífica producción «En este mundo traidor», por Claudette Colbert y James Stewart, y «Aniversario de bodas», película de la Columbia, que interpreta Penny Singleton, Arthur Lake y Larry Simms. El lunes, «Devorado por los cocodrilos», un espectáculo grandioso, que se ofrecerá conjuntamente con «El rapto», producción Columbia, de Jean Parker.

En el vapor "Santa Marta" llegará el viernes a la Habana la
COMPAÑIA ALPUENTE-LOPEZ
en su gira triunfal por América y se presentará el SABADO PROXIMO, a las nueve de la noche, en el teatro "LA COMEDIA"
Con la obra en tres actos, de Honorio Maura
"HAY QUE SER MODERNOS"
Y UN MAGNIFICO FIN DE FIESTA POR EL CONJUNTO LOPEZ.

FLORENCIA: «LA GRAN ILUSION»

Desde las dos y media inicia hoy sus actividades el concurrido teatro «Florencia», brindando dos superproducciones: Son ellas: «La Gran Ilusión», cuyos personajes centrales están animados por dos astros de primera magnitud Jean Gabin y Pierre Fresnay, con la colaboración de Eric Von Stroheim y Dita Parlo.

Se completa el programa con «El Abogado del Amor» por ese encanto de mujer, que es Danielle Darrieux. Además el Noticiario. Los precios: 15 centavos de 2:30 a 6:30 y 20 centavos después. Niños 10 centavos y Tertulia fafmiliar 10 centavos.

Mañana: «Entiéndase con mi abogado» por Walter Pidgeon y Virginia Bruce y «Uña y Carne» por Mickey Rooney y Wallace Beery.

OLIMPIC: ESTRENO DE «MARIQUILLA TERREMOTO»

Un doble programa totalmente hablado en español ofrece hoy el teatro «Olympic» a su numerosa clientela, combinado con «Mariquilla Terremoto», graciosísima producción, cuyo personaje central está animado nada menos que por Estrellita Castro.

La otra película es: «La Hija de Juan Simón» por dos figuras de enorme popularidad, Carmen Amaya y Pilar Muñoz.

Además, el Noticiero. Los precios: 20 centavos por la tarde hasta las 6:30 y 30 centavos por la noche. Niños 15 centavos en luneta. Tertulia familiar 15 centavos Mayores y 10 centavos los niños.

Mañana: la gran super-producción: «Uno contra cien» con Melvyn Douglas y Louise Platt, completándose el programa con «Dos Fusileros sin Balas» por Stan Laurel y Oliver Hardy (copia nueva).

El viernes popular: Simone Simon y James Stewart en «Séptimo Cielo» y «La Baronesa y el Mayordomo» por William Powell y Annabella.

REX CINEMA
SAN RAFAEL Y AMISTAD
Telf. M-2214.
—HOY—
Un programa bueno, del principio al fin; pero todas las películas de este programa se quitan el sombrero ante
SIRENITAS
el dibujo animado más fantástico que se haya hecho jamás. La inspiración de Walt Disney toma altos vuelos y nos brinda algo radicalmente distinto, realmente artístico, prodigiosamente bello y fino.
SIRENITAS
es fuente de deleite e inspiración para los artistas, pintores, dibujantes, decoradores; para todos los que amen el arte y la policromía bien aplicada. Niños, jóvenes y viejos gozarán viendo
SIRENITAS
que hace que lluevan sobre el REX Cinema las felicitaciones más numerosas y entusiastas.
EN TODAS LAS TANDAS.
HORAS Y PRECIOS DE COSTUMBRE.

PAYRET
UNA PELICULA CUBANA DISTINTA!!
SIBONEY
Con LUISA Ma MORALES, JUAN OROL, Ma A. PONS, OSCAR LOMBARDO
¡ROMANCE! ¡DRAMA! ¡MUSICA! ¡LUJO! ¡ACCION!
UN FILM QUE ENORGULLECE LA PRODUCCION NACIONAL!
Además se estrena
FrankieDARRO en "EL REGENERADO"
20¢ y 30¢ HOY

Mañana: «DEVORADO POR LOS COCODRILOS» en el ENCANTO

Por última vez se ofrece hoy en el lindísimo teatro «Encanto» un programa pleno de atractivos. En primer término a ese torbellino de alegría que se llama Ginger Rogers, en «Mamá soltera», producción R. K. O. Radio que tiene fuerza suficiente para divertir al más exigente de los espectadores. Se completa el programa con otra producción de la radio, que lleva por título «Doble expiación», con Lucille Ball, Allan Lane y Steffi Duna. Es una película que ofrece grandes atractivos Además, el noticiario. Los precios: 20 centavos de 3.30 a 6.30 y 30 centavos después; niños, a todas horas, 15 centavos.

Mañana: Un estreno que todos esperan, «Devorado por los cocodrilos», donde se puede ver a una terrible pantera negra atravesada de un balazo a dos pasos del cazador; a quinientos elefantes salvajes arrasándolo todo, incluso las embarcaciones y las cámaras fotográficas de los expedicionarios; a miles de gigantes cocodrilos persiguiendo y alcanzando a varios infelices nativos; a un enorme pitón estrangulando a un indígena; y a un joven enamorado, a merced de los mortíferos saurios, mientras su prometida clama auxilio. Se completa el programa con «El rapto», producción Columbia Pictures, que interpreta Jean Parker.

El lunes, la estupenda superproducción «La Máscara de Hierro», cuyos personajes centrales están a cargo de Luis Hayward y Joan Bennett. Película que brinda una emoción por minuto. Es la historia escalofriante del hombre a quien la vida le negó el derecho a ceñirse una corona y al amor de una mujer que le amaba... Condenado a vivir toda su vida encerrado en una máscara de hierro y sentado en un burdo trono que irónicamente se le levantara en la lobreguez de una mazmorra de la Bastilla. Pronto: el espectaculo de los espectáculos, otra superjoya de los Artistas Unidos, totalmente realizada en tecnicolor por el prestigioso productor Alexander Korda: «Cuatro plumas», la película que batió todos los records de entrada en el teatro «Fausto».

NACIONAL: ULTIMA SEMANA DEL GRAN ESPECTACULO

Esta que corre es la última semana en que disfrutaremos del estupendo espectáculo que integran Carmen Amaya y sus danzas únicas, Manolita Arriola y sus canciones inimitables, y Malena de Toledo y sus intencionadas creaciones.

El magnífico programa que se está ofreciendo y que contiene los mejores aciertos de esas tres extraordinarias artistas—«Embrujo del fandango», por la Amaya; «La borrachita», por la Arriola, y «Aló, Aló», por la Toledo—se repetirá hoy por la tarde, a las 6:15, y por la noche, a las 10. Actuará también, completo, el insuperable cuadro gitano de la Amaya, en que se destacan el enorme guitarrista Niño de Sabicas y el apasionado cantor típico Jesús Perosanz.

En la pantalla, la comedia dramática «La chica del río», que se exhibe a las 5.20 y 9.10; «La legión de los desaparecidos», por Ralph Forbes, y que veremos a las 3:50 y 7:30, y buen material corto de información.

Rigen los precios rebajados que señaló la empresa hasta pasado mañana, viernes, improrrogablemente, y que son de 60 centavos la luneta, por la tarde, y 80 centavos por la noche, con el sistema de «dos por uno», y 20 centavos la tertulia, con esa misma ventaja, y 15 el ticket personal.

Mañana, jueves, a los atractivos del espectáculo de la Amaya, la Arriola y la Toledo, se suma el estreno de una deliciosa obra musical, plena de gratísima música y desbordante de interés, que se titula «Luna de miel en París» y cuyos principales intérpretes son Edward Horton, Francisca Gaal, Akim Tamiroff, Shirley Ross, Ben Blue y Bing Crosby.

«DON JUAN TENORIO» EN EL NACIONAL, POR UN GRUPO DE PERIODISTAS

El próximo día 2 de noviembre a las nueve en punto de la noche será ofrecido en el teatro Nacional el legendario drama zorrillesco «Don Juan Tenorio», interpretado por un grupo de conocidos periodistas de esta capital.

Este Tenorio será ofrecido sin las mutilaciones que ha venido sufriendo en anteriores representaciones, y se brindará tal como lo concibió Zorrilla saliendo a escena hasta «el pescador que espera cantando el día» personaje injustamente suprimido hasta la fecha. El coro de «malditos» será el más nutrido y simpático ofrecido en un teatro habanero, tomando parte en él periodistas de los diarios y revistas habaneros.

He aquí el nombre de los intérpretes: Mercedes Pinto, Marta Jiménez Oropesa, Ma. Luisa Valentino, Hortensia Gutiérrez, José Sánchez Arcilla, Leandro García, Bernardo Jiménez Perdomo, José Manuel Valdés Rodríguez, Arturo Alfonso Roselló, Eduardo H. Alonso, Francois Baguer, Jasé Caminero, Augusto Ferrer de Couto, Leandro Robaina, Lisandro Optero Masdeu, Emilio Castro Chane, Armando Maribona, F. J. de Almodóvar, José Hdez. Toraño, Jesús Ferrer de Couto, Jean Angelo, Néstor Baguer, Alfredo Pellerano, E. Lescano Abella, que será un Gastón genial; Rafael Suárez Solís, Luis Gómez Wanguemert, Miguel Baguer, Miguel Junco, Ramón Becali Jr. y un nutrido coro de malditos.

Precios: Lunetas, hasta la fila 10, Un Peso. Restantes, sesenta centavos. Tertulia: treinta centavos. Paraíso: veinte centavos; delantero tertulia: 40 cts.; delantero paraíso: 30 centavos.

NOTA« Vegetales y otros objetos arrojadizos serán depositados a la entrada del teatro. Las localidades pueden separarse por los teléfonos A-6700 y M-4646.

ROXY: «MARIQUILLA TERREMOTO»

Con verdadero entusiasmo recomienda la empresa del cine «Roxy» del reparto Almendares, la hermosa película española que hoy presenta en pre-estreno en sus turnos de 4 y 8 y 30. La comedia de los Hermanos Quintero «Mariquilla Terremoto», ha sido llevada al cine con toda propiedad, la gracia constante de su argumento, ha sido vertida en la pantalla con todo lujo de detalles, y la protagonista de la obra distinguida Castro, ha merecido los más calurosos elogios de toda la crítica por su extraordinaria labor. La música de «Mariquilla Terremoto», es pura y netamente española, sus chistes revelan en todo, el salero y la gracia de Andalucía.

Completa el programa un interesante Noticiario y «En busca de millones», un drama de acción repleto de emociones con Herman Brix, uno de los actores favoritos del cinema en películas de acción. Precios: 20 centavos luneta por la tarde y 30 por la noche. Niños y tertulia 10 centavos.

Mañana: una función en beneficio con «Piloto de pruebas». El viernes pre-estreno de «Mamá soltera».

RADIO CINE: «HIJAS VALEROSAS»

Continúa con grandioso éxito en Radio-Cine, el doble programa de la Warner en el cual se exhiben dos estupendas producciones tituladas «Hijas valerosas», interpretada por el mismo conjunto que actuó en la película titulada «Cuatro hijas». Son ellos John Garfield, Claude Rains, Jeffrey Lynn, Donald Crisp, Dick Foran y Priscilla Rosemary, Loal Lane y Gale Page, con Fay Bainter y May Robson.

La otra es una simpática y a la vez emocionante producción titulada «Quién dijo miedo?», de Dick Powell el famoso cantante que tantas veces hemos visto en otras películas musicales, pero esta vez secundado por Anita Louise y Ronald Reagan. Completa el programa un episodio de los que ahora comenzaremos a estrenar y además el Noticiero sonoro con los detalles más salientes del mundo

Los precios: Luneta y primer piso 30 cts., antes de las 6:30; después 40 cts.; los niños 20 cts. y la tertulia entrada por Neptuno 10 centavos.

Mañana: este mismo programa.

2 SOBERBIOS ESTRENOS de la COLUMBIA Pictures
MAÑANA ALKAZAR
"VIGIAS del MAR"
con Randolph SCOTT ~ Frances DEE ~ Ralph BELLAMY y WALTER CONNOLLY
e "HIJAS DESAPARECIDAS"
con Richard ARLEN Rochelle HUDSON y Mariam MARSH

El lunes: «La solterona», de Bette Davis y George Brent. Una gigantesca producción de la gran trágica, en la cual vuelve a ganar nuevos laureles.

Después: «Corazón del Norte», de Gloria Dickson y Dick Foran, estrenándose conjuntamente con una copia nueva de «La vida de Emilio Zola», la soberbia película que consagró al gran actor Paul Muni.

ULTIMO DIA DE «FLORES DE PERDICION» EN EL ALKAZAR

El público habanero tiene hoy la oportunidad de disfrutar por última vez de la audaz película «Flores de perdición», aprobada exclusivamente para mayores y declarada no apta para señoritas. Esta película tienen la obligación de verla los padres, los esposos y los hermanos, ya que la misma expone con gran valentía el peligro que acecha a todas las mujeres jóvenes de caer en manos de hombres sin conciencia, que las convierten en sus víctimas propicias. Se completa el programa con la chistosísima «Aniversario de bodas», por Penny Singleton, Arthur Lake y Larry Simms. Además el noticiario. Los precios: 20 centavos de 1.30 a 6.30 y 30 centavos después; tertulia, 10 centavos.

Mañana: doble programa de la Columbia Pictures, figurando en el mismo dos soberbios estrenos: «Vigías del mar» que interpreta Randolph Scott, Frances Dee, Ralph Bellamy y alter Connolly. Hombre contra hombre, hijos del peligro; días de volar precario, de constante mirar hacia las desoladas estepas polares; la búsqueda entre el hielo; tres camaradas en fiera lucha contra el mar. Obra de gran espectáculo, que se borda sobre un fiero drama desarrollado entre tumultuosas peripecias y el inquieto latir de corazones enamorados. La otra película es «Hijas desaparecidas», que interpreta Rochelle Hudson, Richard Arlen, Isabel Jewell y Marian Marsh.

El lunes, la gran producción «El alguacil fronterizo» o «El honor de un valiente», por Randolph Scott, Nancy Kelly, César Romero, Binnie Barnes y John Carradine. Es una producción 20th Century Fox. Se completa el programa con «Vamos a Hollywood», por la familia Jones.

Los días 1 y 2 de noviembre, la gran compañía de Pepita Díaz y Manolo Collado brindarán el drama inmortal de Zorrilla: «Don Juan Tenorio», con la colaboración de otros grandes artistas.

La temporada de GARRIDO-PIÑERO en el CAMPOAMOR

El entusiasmo despertado al solo anuncio de la temporada de género criollo encabezada por Garrido y Piñero, ha sido enorme. A tal extremo, que ya quedan pocas localidades en taquilla para la noche del debut. No obstante, conviene advertir al público que no debe pagar a la reventa más de diez centavos de prima, que es lo fijado por la ley.

La temporada se inicia con una gran función doble, que tendrá efecto en la noche del próximo lunes, a las nueve en punto. El programa lo constituyen dos graciosísimas obras En la primera parte, «Madame Butifarra», original de A. Rodríguez, música adaptada del maestro Rodrigo Prats. En esta grandiosa ópera se presentarán por primera vez ante el público de la Habana el tenor Garridini y el barítono Piñerete, «el ruiseñor gallego», aclamado por todos los públicos del orbe.

La segunda parte del programa la cubre la chispeante parodia «Don Juan Mortuorio y Don Luis Jutía», lo más simjático e hilarante que ha escrito Ruper Fernández. La obra posee versos de actualidad política, que harán las delicias de los espectadores. La presentación será magnífica, tanto en vestuario como en decorado.

En las dos partes de que consta la función actúan Garrido y Piñero, así como Candita Quintana, Alicia Rico, Lolita Berrio, Arnaldo Sevilla, Julio Gallo y todos los artistas de valer del teatro cubano.

Los bailables han sido montados por Julio Richard, que a su vez ofrecerá bellos números coreográficos en unión de Carmita Ortiz, su bella y sin par compañera de danzas.

Doce lindas girls constituyen el coro.

Ya se están recibiendo órdenes de reserva de localidades, tanto para esta gran función del lunes como para las restantes de la semana que comprende la temporada en el teatro «Campoamor». El domingo habrá una espléndida matineé. El precio de las localidades ha sido fijado en 50 centavos las lunetas o preferencias numeradas y 20 centavos la tertulia.

LA COMEDIA: EL SABADO LA CIA. ALPUENTE-LOPEZ

Hasta nosotros había llegado la prensa de varios países de América con crónicas y comentarios elogiosos del espectáculo hispanoargentino Alpuente-López, que como por arte de encantamiento llenaba los teatros y gozaba de enorme simpatía en todos los sitios en los cuales se presentaba. Los mismos artistas que llegaban a la Habana procedentes ya fuese de México, Los Angeles, Guatemala, El Salvador, Honduras, Perú, Chile, Ecuador, Costa Rica, etc., venían haciendo elogios de este conjunto que, extraordinario, presenta un repertorio de cuarenta comedias de estrenos todas para reir, para hacer olvidar las preocupaciones en estos momentos en los cuales sólo se habla de guerra y de desastres. «La vida hay que pasarla siempre riendo», lleva como lema este conjunto y los títulos de sus comedias lo justifican: «Hay que ser modernos», «Mi padre es un sinvergüenza», «El marido de mi mujer», «En mi casa mando yo», «La hora tonta», «La de los ojos de cielo», la obra premiada en Buenos Aires; «Los hijos crecen», «La pequeña dictadora» y tantas y tantas más que sería prolijo enumerar. Y para dar aún mayor alegría a este espectáculo, traen también un fin de fiesta alegre, movido, vibrante, en bailes, canciones, recitaciones, sketches, estilos mexicanos, argentinos, chilenos, colombianos... todo el forlklore y la música de los países que han visitado y que como un exponente del arte de esas tierras van presentando a todos los públicos. Y llevan también como base esencial juventud, juventud y juventud. Nos explicamos el por qué realizaban el milagro de llenar todos los teatros y al saber que pasarían por la Habana en viaje a Venezuela, la empresa de La Comedia logró de su empresa, el buen amigo «Campiton» tan conocido en la Habana por habernos traído a Paulina Singerman, lo que ya es una garantía para los cubanos, que hiciesen una breve temporada entre nosotros, la que se iniciará el sábado próximo con la comedia de Honorio Maura: «Hay que ser modernos».

HOY en FAUSTO
Una COLUMBIA
"LAS BUENAS VAN A PARIS"
-GOOD GIRLS GO TO PARIS- con
Melvyn DOUGLAS y Joan BLONDELL
40 y 50¢ Niños 20 - Tert 15
DELICIOSA
LUNES
SOBERBIA
Jeanette Mc. DONALD en "SERENATA de BROADWAY"
MARAVILLOSA PRODUCCION M. G. M.

CAMPOAMOR: «ANGELES CON CARA SUCIA»

Un programa de gran atracción para los amantes de emociones fuertes. Dos películas que le harán sentirse velicoso, «Angeles con cara limpia», por los muchachos de la Warner, que al darse cuenta de que los gobernantes de su pueblo están fracasados, acuerdan hacerse dueños de la situación y coger las riendas de la administración y de hacer respetar las leyes, empiezan por meter en la cárcel a los antiguos políticos que fungían como autoridades. Vea esta película a las 4:10, 7:25 y 10:30. Y como complemento del programa, Errol Flynn, el actor favorito secundado por las bellas artistas, Olivia de Haviland y Ann Sheridan en la bellísima creación en colores, «Esclavos del oro», además Noticiario y cartón. Precios para hoy: mayores hasta las 6:30 20 cts.; después 30. Niños 15 y tertulia 10 cts.

Mañana: el gran éxito de Estrellita Castro, su última creación titulada «Mariquilla Terremoto», una película en español 100 por 100. Bellas y artísticas canciones y sugestivos bailes.

El lunes: Garrido y Piñero, la pareja del éxito de la rtsa y la alegría inauguran en Campoamor, una corta temporada, con dos obras de gran éxito: «Madame Butifarra» en la que harán su presentación 12 bellísimas señoritas dirigidas por Julio Richard y el maestro Rodrigo Prats, y «Juan Mortuorio y Luis Jutía», por el tenor Garridini y el barítono Piñereti.

GACETILLAS

AUDITORIUM: «LA GRAN ILUSION»

Conmovedora y humana... original y distinta a todas... emocionante y real y de romance apasionante y vívido. Eso es «La Gran Ilusión» la película que ha sido premiada y aclamada por todo el mundo y que constituye, sin lugar a dudas, uno de los grandes triunfos de la presente temporada cinematográfica y uno de los mayores del cinema francés. «La Gran Ilusión» tiene todas las características de las películas que siempre serán recordadas con satisfacción por los cinefans. Su trama, su presentación, su desenlace y sus estrellas Jean Gabin, Dita Parlo, Pierre Fresnay, Dalio y Eric Von Stroheim emocionan y entusiasman desde el principio al fin. Véala hoy en nuestros turnos de 5:15 y 9:45.

Y complaciendo peticiones presentamos a las 4, y 8:30: «La Casa del Maltés», la creación de la bellísima Viviane Romance con Darío.

Mañana: A las 5:15 y 9:45: «Su noche feliz», un éxito que interpreta una de las parejas más favoritas de la pantalla Robert Taylor y Myrna Loy; élla más encantadora que nunca; él más atractivo que en todas sus anteriores creaciones.

A las 4 y 8:30 (a petición) «Pigmalión» la realización de arte de Leslie Howard y Wendy Hiller.

El viernes: el formidable actor J. Garfield y a la preciosa actriz Rosemary Lane en «La verdad a nadie teme», perfecta combinación de acción romance y espectáculo. El miércoles a las 9:30 de la noche José María Bejar, gran primer actor al frente de su maravillosa Compañía nos presenta por una sola vez el popularísimo drama de Zorrilla Don Juan Tenorio.

TRIANON: «EN ESTE MUNDO TRAIDOR»

Por última vez, en sus turnos preferentes de 5:15 y 9:45, pasar por la pantalla de este teatro, la más deliciosa película de amor y locura titulada: «En este mundo traidor» la que tiene como sus figuras centrales a la bella Claudette Colbert y el jovial galán. James Stewart, secundados por Guy Kibbe, Nat Pendleton, Francis Drake y otros.

En su argumento actúa James Stewart como detective privado de un calavera millonario acusado de asesinato, al cual él quiere vindicar ayudándolo a escapar a la justicia y se ve envuelto en un grave enredo, tropezando con una sentimental poetisa, Claudette Colbert, poniéndose ambos de acuerdo para descubrir la pista del verdadero criminal.

La otra película a las 4 y 8:30 es la super-joya musical titulada: «Honolulu» con Eleanor Powell en una de sus grandes producciones.

Mañana: Myrna Loy más encantadora que nunca .. Robert Taylor más atractivo que nunca, locos de remate se lanzan al amor precipitadamente... se arrepienten... y forman el enredo más original y cómico que se haya visto en la exquisita comedia: «Su noche feliz».

El domingo: Grandiosa Matinée a la 1:30 con «Su noche feliz», conjuntamente con «Rejas Humanas» Noticiero, cartón y comedia.

INFANTA: «EL JOVEN LINCOLN»

Hoy vuelve a la pantalla de este simpático teatro la grandiosa producción: «El joven Lincoln», con Henry Fonda, Marjorie Weaver y otros astros favoritos del público; basada en la biografía del Enmacipador, es una gran película que nos muestra la juventud de Lincoln con una naturalidad extraordinaria... donde vemos desfilar por la pantalla las escenas de su juventud con toda su ingenuidad...

A continuación se exhibe la cinta que lleva por título: «Miss Broadwey», con Shirley Temple, George Murphy y otros más; una comedia sentimental llena de acción y de graciosas escenas.

Además de su música preciosa.

Completa el programa la revista Universal y la comedia «Bonito Crimen».

Mañana: Regio estreno: «Yo robé un millón», George Raft. El sábado: Regio estreno: «Unión Pacífico».

NEPTUNO: «CARNAVAL DE INVIERNO»

Un programa magnífico se ofrece hoy en el simpático teatro «Neptuno», exhibiendo en primer término la grandiosa super-producción: «Carnaval de Invierno», que interpreta ese poema de belleza llamada Ann Sheridan, completándose el programa con la soberbia super-producción «La Diligencia» por Claire Trevor y John Wayned

Además, el Noticiario. Los precios: 15 centavos de 2:30 a 6:30 y 20 centavos después. Niños a todas horas 10 centavos.

Mañana se ofrecerá: «Carnaval de Invierno» junto con «Capitán Furia» por Brian Aherne y Víctor McLaglen.

El viernes: homenaje al apuesto actor Tyrone Power, con sus dos mejores películas: «Jesse James» y «Suez». El sábado y domingo: Un torbellino de alegría, Estrellita Castro en la gran producción, hablada en español: «Mariquilla Terremoto» completándose el programa con «El Honor de Presidiario» por Michael Whalen.

PAYRET: «SIBONEY»

Desde las dos de la tarde «Payret» presenta a Luisa María Morales, Juan Orol, María Antonia Pons, en la super-producción Musical Cubana, titulada: «Siboney» con grandes grupos de cantantes, Músicos, Bailarines etc., canciones de los músicos más renombrados.

Hoy se completa el programa con la super-producción titulada:« El Regenerado» por Frankie Darro, con un grupo de estrellas más. Una novísima vista se exhibe también con los últimos sucesos de Europa y un cartón en colores.

Los precios son: 20 centavos hasta las 6 y media y 30 centavos después. Niños 15 centavos. Tertulia 10 centavos.

Mañana: Este mismo gran programa. El lunes 6: «El Loco Serenata» de Pepe Arias.

FAVORITO: MAÑANA: «CADA AMANECER MUERO»

Hoy, por ser Día Popular en el teatro «Favorito», la empresa, cobrando solamente 10 centavos mayores, en luneta todo el día 5 centavos niños y Tertulia familiar, ofrece un programa extraordinario, destacándose en primer término «El hijo de Ali Babá» por el graciosísimo Eddie Cantor, y «Borneo», una interesante producción documental. Además el Noticiario.

Mañana: La película que todos esperaban: «Cada Amanecer Muero» por dos artistas de doble prestigio, James Cagney y George Raft en la que ambos realizan la máxima demostración de sus respectivas carreras artísticas.

Se completará el programa con otra producción de primer orden «El Valiente de Oklahoma» que interpreta James Cagney.

El sábado: estreno de «Derrotado por los Cocodrilos». Una película excepcional, completándose el programa con «Mi suegra es una bruja».

HOY ALKAZAR
EXITO de la ATREVIDA PELICULA CONTINENTAL
"FLORES de Perdición"!
APROBADA para MAYORES
por Constance WORTH y Willy COSTELLO
El DRAMA TRISTE de la MUJER ALEGRE...
a quien muchas INOCENTES envidian porque NO conocen su VIDA....
20¢ y 30¢

MARTI: «COMO ESTA LA SOCIEDAD». 5 Y 10 CTS.

«Martí», el confortable teatro de Dragones y Zulueta, brinda hoy regio programa, rigiendo los inalterables precios de 10 centavos luneta hasta las 6 de la tarde y 15 centavos después, la tertulia 5 centavos a todas horas.

Hoy desde las 2, en función continua se exhibirá revista, comedia, cartón, la divertida comedia «Martha Raye», «La boda o la vida y la magia y fina producción: «Cómo está la sociedad» con Madeline Carroll y Fred McMurray.

Mañana: «Entiéndase con mi abogado» con Virginia Bruce y «El misterio de la pista».

El sábado y domingo: «Amor que se desliza» con Joan Grawford.

REINA: «IDILIO DE UN GENIO» Y «LEGIONES DE HONOR»

Dos grandiosas producciones anuncian las carteleras del céntrico cine «Reina» sito en Reina y Rayo con el teléfono M-2272.

«Idilio de un Genio» es el primer estreno donde el apuesto galán Don Ameche desempeña el papel principal de esta grandiosa producción secundado por Loreta Young, vea en esta film la historia de Alexander Graham Bell el inventor del teléfono, figura en el reparto Henry Fonda. En los turnos preferentes se exhibirá la película cumbre del cine francés «Legiones de Honor» que fué premiada en 1938 con el Gran Premo, las estrellas de esta films son bien conocidas por el público, Charles Vanel, desempeña el role de oficial colonial, Marie Bell, la mujer de éste, Abel Joacquin oficial condecorado con la Legión de Honor, Pierre Renoir el abogado defensor, que en un Consejo de Guerra, condena a Abel Joacquin a expulsión deshonrosa del ejército. La revista con los últimos acontecimientos europeos y un cartón completan el programa.

La luneta costará 15 centavos hasta las 6 y 30 y 20 centavos después, los niños y la cómoda tertulia familiar a todas horas 10 centavos.

Mañana, «Idilio de un Genio» y «Nubes sobre Europa».

M.E.C.D. 2016

MUSICA Y MUSICOS

ROSELL Y FRANCISCO NAYA, EL DIA 3 DE NOVIEMBRE

Constituye la atracción de nuestras ...tilas en el momento presente, la ...ecita del día 3 de noviembre, a las ... 30 de la noche, que ofrecerá ... Nacional, la institución que ...dara Juan Bonich, llevando a la ...ena del Nacional la «Lucía» de ...ettí. Cuidará del role central ... la romántica novia de Edgardo, ...estra gran soprano de coloratura, ...ilina Rosell, quien no necesi... presentación, por sus triunfos re...ntes. También figura el tenor ...ncisco Naya, quien mantiene la ...macía de su cuerda en Cuba; ...ichos será encarnado por el barí... Vicente Llamazares. Roberto ...tito, el excelente bajo, interpreta... a Raimundo. Margot del Haya, ...mezzo soprano y Armando Finzi, el ...tenible, también figuran en el ...ntro confeccionado. Orquesta de ... profesores, coro de 50 voces, to... bajo la dirección y concertación ... nuestro Gonzalo Roig.

Las localidades se pondrán a la ...ta, hoy miércoles 25, en las ofi...las de Ópera Nacional, Maloja 206, ...fono M-2007, de 2 a 4 de la tarde. ...s socios que ante del día 28 no ...an pasado a abonar sus localida...s se considerarán dados de baja. ...ta $1.50, asientos de palco, pla... y principal, un peso, butaca 80 ...tavos, tertulia 50 centavos y pa... 40 centavos. Un esfuerzo neta... cubano!...

La Sociedad de Conciertos

La Sociedad de Conciertos, que pre... la señora Rosita Rivacoba de ...ves, celebrará su próximo acto el ...ado veinticinco de esta semana, ...s cinco y media de la tarde, en ...lón de fiestas de Pro-Arte Mu...

Se ha seleccionado un fino programa de música de cámara, que estará a cargo del Trío de La Habana, integrado por los profesores Alberto Falcón, Alberto Bolet y Alberto Roldán. Serán ejecutadas en este recital de alta categoría, la sonata en la menor op. 105 de Schumann, para piano y violín, la sonata en la op. 69 del mismo autor para piano y violoncello y el Trío en sol op. 14 de Mozart, que es una de las más bellas páginas de la música de cámara.

Este acto de la Sociedad de Conciertos, como los anteriores, se verá prestigiado por una numerosa y distinguida concurrencia.

CONSERVATORIO EDUARDO PEYRELLADE

El Ciclo de Cultura que organiza la Asociación de Alumnos y Exalumnos de este Conservatorio anuncia otra conferencia y concierto en la Sala Bluthner para el próximo sábado, a las 9 de la noche, con el programa siguiente:

1—«La Música y sus relaciones con las demás Artes». Conferencia por el señor Antonio Martínez Bello.

2—Suite (dos pianos), op. 15 Arensky.

I Romance.
II Valse.
III Polonaise.

Bértila Figueroa y Josefina Badía.

3—«El pequeño molino» (dos manos). Josefina Badía y Bértila Figueroa.

4—«Dulce misterio de la vida». V. Herdet (canto). Aída Reyes Reyes.

5—Marcha Eslava, op. 31 Tcshalkowsky (2 pianos, 8 manos). Elena P. de Escarza, Angelita Raventós, Bértila Figueroa y Josefina Badía.

RESUMEN DE LA GACETA OFICIAL

MARTES 24 DE OCTUBRE

Primer Pliego

SECRETARIAS DEL DESPACHO

...ESTADO: Decreto No. 2623, dan... por terminada comisión conferi... a Eduardo Montoulieu.

...JUSTICIA: Dirección General de ...ciones.—Declarando bastante fian... de los procuradores Manuel Cas... y Santiago Terry.

...HACIENDA: Decreto No. 2601.—...ando sobrantes del presupues... correspondientes a la División ...ral de la Policía Nacional. De... No. 2622 —Pasando en comi... a José Palomino. Resolución ...rando lesiva reposición de Pe... Manuel Gil y Loredo.

Distrito Fiscal de Cárdenas

...premio contra Talleres de Ma...arias y Fundición Cárdenas, S.

...AGRICULTURA: Decretos núme... 2602, 2603, 2604, 2605, 2606 y ... aprobando registros mine... Walterio, Vivián. Minas de ...te, Virginia, Vicenta y Leonor.

...ecretaría de Asuntos Azucareros

...Sub-Negociado de Promedios. Pre... promedio para el azúcar del 9 ... de octubre de 1939.

...omisión de Arbitraje Azucarero

...ando a los señores herederos ...Francisco Jorge Hernández pa... a Cándido Alvariño renta de ...a Ubero.

...COMERCIO: Decretos rectifican... ...ecios a los productos farma... Metilquina, Alcalinase, ...Lax y Metrol.

...EDUCACION: Decreto No. 2614. ...ando para examen al menor ...do Suárez Rodríguez. Decreto ...2615: nombrando al señor Emi... Laguna y Arrebola. Decreto nú... 2624: autorizando a la Socie... Colombista Panamericana para ...tigar, etc.

...SANIDAD Y BENEFICENCIA: ...reto No. 2607: declarando lesi... reposición del señor Moisés ...ziri y Arencibia. Decreto nú... 2608: reponiendo al doctor Hu... González Díaz. Decreto No. 2609: ...ando los Estatutos del Cole... Veterinario Nacional. Decreto: ...2610: aceptando renuncia a la ...ra Isabel Ribot Vda. de Oña y ...rando a Antonio Soto. Decre... 2611 y 2612: declarando le... reposiciones de los señores: ...z Enrique Balparda Jiménez y ... Vega Arredondo. Decreto nú... 2613: dando por terminados los ...tos de la Srta. Lydia Ruano y ...ando al señor Amable A. ...ez y Valdés.

...DEFENSA NACIONAL: Decretos ...2616, 2617, 2618 y 2619: conce... retiro a los señores Mario ... y Sentmanat, Juan Pérez y ... Octavio Cánovas y Martí... Antonio Miguel Guasch y Fe... Decreto No. 2620: concediendo ... a María de los Dolores Her... y Capote. Decreto No. 2621: ...rando Decreto de pensión del ...ral Manuel Bello García. De... No. 2626: declarando perdido ... a pensión por no haberse ...ado al Teniente Pedro Mar... y Horta Decreto No. 2627: de... pérdido por matrimonio ... a pensión de Alicia Marga... Cabrera y Rodríguez. Decreto ...2628: aceptando renuncia de su ... al comandante Generoso ...ndo y Marquetti.

...Ejército Constitucional

...Regimiento No. 1, «Maceo». Cédu... ...lesionado haitiano San Lucia, ...ula número 75 de 1939.

PODER JUDICIAL

Audiencia de la Habana

...ones, recursos establecidos por ...ores Cía. Primer Molino Arro... de Cuba y Andrés Martínez ...n. Citando en causas de Ins...

Audiencia de Santa Clara

...ando en causa No. 467-39.

Juzgados de 1ra. Instancia

...Habana-Norte, juicio seguido por ...a Lucina Campa contra Víctor ...k y Cía.

...Habana-Oeste, juicio de divorcio ...do por Eva Diego contra Emi... Molina Mola.

...Habana-Centro, juicio seguido por ...Schmid contra Leopoldo de ...

...Guanabacoa, mayor cuantía seguido ...José Pastor Rodríguez contra Carmlina Cándida María Lavastida.

Habana-Almendares, juicio seguido por María Borrell contra Jesús Lugones.

Marianao, mayor cuantía, seguido por Margaret Elizabeth Dannemberg contra Rafael Ruiz-Toledo.

Santiago de Cuba, juicio de divorcio seguido por Adria Mariño Caballero contra Natividad Gustavo García. Notificación a la Cía. de Seguros «Cuba».

Manzanillo, inscripción de dominio a favor de Román Díaz Torres y Juan Rivero.

Juzgados Municipales

Habana-Sur, juicio verbal seguido por Argelio Medina contra Fernando Méndez.

Habana-Oeste, juicio seguido por Ramón Garrido contra Evangelina Ostalaza.

Habana-Vedado, expedientes en accidentes del trabajo.

Guanabacoa, solicitudes de conversión a favor del Estado de fincas.

Guáimaro, juicio seguido por Enrique Vargas contra Arvello Vargas.

Baracoa, juicio verbal seguido por Francisco R. Lobaina contra Aurelio Rodríguez.

ANUNCIOS DE SUBASTAS

Avisos para suministros.

PARTE NO OFICIAL

Patente de invención a favor de Universal Oil Produts Company representado por Ricardo Moré.

Segundo Pliego

SECRETARIAS DEL DESPACHO

AGRICULTURA:

Dirección de Montes, Minas y Aguas

Solicitud de aprovechamiento forestal por Manuel López Fernández.

TRIBUNAL SUPERIOR ELECTORAL

Convocatoria adicional para las elecciones de 28 de febrero de 1940.

COMISION DEL SERVICIO CIVIL

Resoluciones en recursos de apelación interpuestos por Jacobo Gámez, Petrona Pedroso. Ventura Estévez, Silvia Ravelo, Julia Bernal, Ramón Rodríguez, Onelia Díaz, Tomás González, José Miguel Fernández, Angel Collazo y José Rodríguez.

PODER JUDICIAL

Tribunal Supremo

Providencia en recurso interpuesto por José María Cabrera. Sentencia No. 25: recurso interpuesto por María Piedad Malo y Rendón. Sentencia No. 385: recurso sobre reposición de Ramón Echevarría y Puentes. Sentencia No. 390: en recurso interpuesto por Rogelio J. Llanos y Domínguez. Sentencia número 392: en recurso interpuesto por Eulalia González Calejo. Sentencia No. 393: en recurso interpuesto por Micaela Caranzana y Lancerí. Sentencia No. 31: en recurso establecido por Fermín Jorge Ramón Barrenechea.

Juzgados de 1ra. Instancia

Habana-Sur, demencia de Rosalía Medina Cases. Intestado de oficio de Manuel Garmoa.

Habana-Oeste, mayor cuantía, seguido por Pedro Florencio Huerta contra herederos de Domingo Díaz.

Habana-Almendares, demencia Julia Hernández y Díaz. Demencia de Sabino Azcuy sin otro apellido.

Isla de Pinos, prevención del abintestato de Antonio José María Díaz.

Marianao, demencia de Nieves Sosa Martínez. Cédula a los herederos de Ernesto Liborio Usatorres y Perdomo.

San Antonio de los Baños, demencia de Reinaldo Sarabia Valdés.

Pinar del Río, demencia de Wenceslao Torres sin otro apellido.

Colón, abintestato de oficio de Eligia Morejón Díaz.

Trinidad, juicio de divorcio entre Amador Fernández y Almira Modesta Hernández. Demanda de divorcio entre Juan Antonio González y Lucrecia Iglesias y Romay.

Florida, juicio de divorcio entre José de los Santos García y Catalina Domínguez.

Santiago de Cuba, demencia de Manuel Rosado.

Puerto Padre, anunciando muerte sin testar de Leoncio Lorenzo Barata Urgellés.

Banes, demencia de un tal Menocal.

Juzgados Municipales

Guanabacoa, inscripción de dominio a nombre del Estado cubano.

Matanzas, juicio verbal seguido por Faustino Casiano Tundidor contra Eduarda Arredondo. Juicio verbal seguido por Eusebio Sempé contra Oscar Ortiz. Juicio verbal seguido por Eusebio Sempé contra Clemente Benítez. Juicio verbal seguido por Leonarda Verrier contra Alfredo Heydrich.

Alacranes, juicio verbal seguido por Baltasar Jiménez contra Josefa Rivero.

Abreus, expediente en accidente del trabajo.

Calabazar de Sagua, juicio verbal seguido por Ramón Cubela contra Cía. de Seguros La Cañera, S. A.

Calabazar de Sagua y San Fernando de Camarones, expedientes en accidentes del trabajo.

EL PREMIO "PUBLICIDAD" CREADO POR LA ASOCIACION DE ANUNCIANTES DE CUBA

La A. A. C. creó un premio de $250.00 moneda oficial, a ...atribuir, cada año, el mejor artículo periodístico que sobre ...publicidad aparezca en cualquier diario o revista editado en ...Cuba. El objetivo de este premio es estimular la producción ...de artículos peridísticos sobre la importancia, utilidad o ...conveniencia del anuncio, bien tratando el tema desde un ...punto de vista general, bien desarrollando un aspecto cual...quiera del mismo.

Cada autor puede estar representado por tres artículos ...distintos. Todos los trabajos deben de ser entregados en la ...Secretaría de la A. A. C., en los días comprendidos del 1o. ...de Enero hasta el 10 de Enero de 1940, indicando el nombre ...del periódico o revista y fecha de su publicación, teniendo ...que ser la comprendida durante el año 1939. Si el artículo ...hubiere sido publicado bajo seudónimo, tendrá que venir ...acompañado de una carta del Director del periódico o revista ...en cuestión acreditando la firma de su autor.

Un magnífico regalo PARA OTROS ... Y PARA USTED

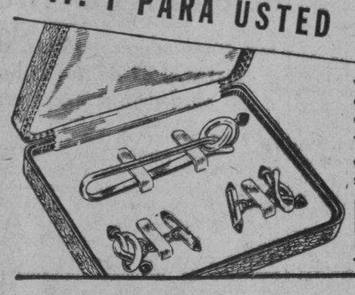

El esmero desplegado en la joyería Krementz y su hechura perfecta, son vistos al instante por personas conocedores de joyas de calidad.

Ya sea un regalo para otro o para su propio uso, pida siempre

KREMENTZ
JOYERIA DE CALIDAD

DR. M. COSTALES LATATU

Profesor de Clínica Quirúrgica de la Universidad, por oposición.

Cirugía del Abdomen y Tiroides.

Durante el verano consultará, exclusivamente, lunes, miércoles y viernes.

PRADO, 310. Diagnóstico: VEINTE PESOS.

Pinareñas

El comandante Gutiérrez Velázquez

Desde las primeras horas del lunes último hállase nuevamente al frente de la Jefatura del Octavo Regimiento el joven y distinguido comandante Ramón N. Gutiérrez Velázquez, quien permaneciera breves horas en la capital de la República en gestiones propias de su importante cargo.

Con el caballeroso jefe militar regresó su gentil y bella esposa señora Emilia Pichardo.

Sean ambos bienvenidos.

En la fecha de ayer martes

Con motivo de la festividad de San Rafael, estuvieron de plácemes ayer martes numerosos amigos de la crónica, entre los que recordamos en primer lugar a un valioso hombre de negocios, el señor Rafael J. Ubeda, ex representante a la Cámara y persona a quien de todo corazón estimamos por su corrección y caballerosidad intachables.

El representante a la Cámara doctor Rafael Dominador Pérez.

Una figura destacada del Poder Judicial, doctor Rafael Aragón del Pozo, recto y probo juez Correccional de esta ciudad.

Fafael María Hernández, laborioso pedagogo, inspector auxiliar del Distrito Escolar.

El secretario del Juzgado de Primera Instancia de Guanajay, señor Rafael Daussá.

Rafaelito Díaz Tabares, rico hombre de negocios y futuro candidato a un acta de consejero provincial por el Partido Nacionalista.

El administrador de la Policlínica, señor Rafael Arias Guerra.

Los señores Rafael Suárez Estrella, maestro Cívico Militar; Rafael Couret, perteneciente a nuestro comercio; Rafael Carranza, procurador público; y Rafael Herryman, amigo cariñoso y que goza de grandes simpatías.

Y por último, el monísimo niño Rafaelito Hernández Mugica.

Reciban todos ellos nuestra enhorabuena que les reiteramos ahora desde estas «Pinareñas».

José Manuel Casanova

Con una magnífica recepción acogerán los liberales pinareños en el día de hoy al ilustre hombre público y senador de la República, quien viene en tournée de propaganda política, ya que figura en la boleta provincial del Partido Liberal como candidato a un acta de delegado a la Asamblea Constituyente.

El senador Casanova, que es una de las figuras más sobresalientes en la Alta Cámara y en el mundo financiero nacional, tendrá la inmensa satisfacción de verse reunido hoy miércoles con amigos leales y múltiples correligionarios que tienen para él las más sinceras simpatías.

Nuestro inteligente compañero señor César Madrid Vega, secretario político del senador Casanova, estará también entre nosotros acompañando a su jefe.

DIARIO DE LA MARINA tiene para tan distinguido huésped un saludo afectuoso que le envía por este medio.

Boda de alto rango

El próximo sábado, día 28, en nuestra Santa Iglesia Catedral tendrá efecto la ceremonia nupcial en que unirán para siempre sus destinos dos apreciables jóvenes enamorados. Es ella la bellísima señorita doctora Olga Nodarse Ruiz y el correcto caballero señor Carlos González Gigato.

De esta boda que ya dimos cuenta en notas anteriores, serán padrinos la señora Generosa Ruiz de Nodarse, madre de la novia y el señor Rogelio González Sanguily, padre del novio.

Como testigos firmarán, el gobernador provincial de Pinar del Río, doctor Juan Francisco Argudín, y el rico cosechero de tabaco señor Francisco María Pérez de la Vega.

El estimado hombre de negocios de San Juan y Martínez, señor Generoso Eiroa y los doctores Jorge Albarrán, Efrén Fernández Gubieda, Maximino Nodarse Ruiz y el joven Bernardo de la Rionda.

La simpática novia llevará una corte de honor integrada por las encantadoras señoritas María Teresa Alea Fernández, Leonor Rodríguez Nodarse, Mahelya Parra y Margot Ortiz Cabanzón.

De maid of honor, la señorita Carmen Ballenilla y Merino. De flower girl, la graciosa niña Raquel Peña Acevedo.

La ceremonia notarial fué celebrada ya ante el joven notario doctor Efrén Fernández Gubieda.

Felicidades, Olga y Carlos!

Entre nosotros

De nuevo se halla en Pinar el pundonoros capitán del Ejército Constitucional señor Máximo del Castillo Zamora, actual ayudante del Octavo Regimiento «Rius Rivera» y amigo a quien estimamos sinceramente.

Con él ha retornado también al seno de esta acogedora sociedad su elegante y estimada esposa, quienes vienen residiendo en un amplio apartamento del hotel Ricardo.

En su fiesta onomástica

Rodeada del cariño de todos los suyos y colmada de congratulaciones por sus numerosas asistades de esta capital, celebró el viernes último su cumpleaños la generosa y apreciable señora Irene Caso viuda de Batlleri, quien se ha ganado entre nosotros los mayores afectos personales.

La respetable dama tuvo un día lleno de satisfacciones, recibiendo sinceras muestras de simpatías.

Los que se restablecen

Después de guardar cama durante varios días atacados de fuerte afección grippal, se hallan ya totalmente restablecidos los queridos amigos señores Armando Aguilar y Antonio Montesería, miembros dignísimos del Club Rotario y del comercio local.

También está completamente restablecido el joven compañero señor Manuel Perdomo, del staff de la emisora local CMAB.

Con verdadero gusto consigno la grata nueva.

Guillermo Rodríguez.

¿NARIZ TUPIDA?

Unas pocas de estas asombrosas gotas nuevas en la nariz alivian las membranas irritadas, limpian la mucosidad, mitigan la irritación y dejan respirar con más desahogo.

VICK VA-TRO-NOL

AGUIAR 564 entre Muralla y Teniente Rey

VITI

No Más Asma En 2 Años

Hace 2 años el Sr. J. Richards de Hamilton, Canadá estaba en cama sufriendo ataques de Asma. Había perdido 40 libras de peso, había estado sufriendo todas las noches de tos, ahogos y espasmos que no la dejaban dormir. Ya temía morirse pronto. Pero Mendaco acabó con sus ataques desde la primera noche y no ha vuelto a sufrir de ellos Desde hace más de dos años. Mendaco ha tenido tanto éxito que se ofrece con garantía de devolverle la libre respiración en 24 horas y acabar con su Asma completamente en 8 días o su dinero le será devuelto al retornar Usted el paquete vacío.

Mendaco Acaba con la Asma★Bronquitis★Fiebre de Heno

CRONICA HABANERA

BEATRIZ MORALES

LA FIESTA DE LA MODA.—A medida que pasan los días aumenta el entusiasmo para asistir a la Fiesta de la Moda, esa interesante fiesta de arte chic y buen gusto, que nos ofrecerán el martes próximo día 31, en el Auditorium, las incomparables Hermanas Salas.

Como es sabido, las Hermanas Salas en un gesto digno de celebración han cedido todos los productos de esta fiesta exquisita para la Creche Habana Nueva, fundación de grandes méritos, que asila a un grupo numeroso de niños pobres.

Un grupo escogido de señoritas de nuestra alta sociedad ha brindado su concurso a la obra.

Figura entre ellas la adorable y muy graciosa jeune fille Beatriz Morales y de Cárdenas cuyo retrato encabeza esta nota.

Muy lindos los trajes que presentarán las Hermanas Salas.

Trajes de sports, de tarde y de noche, todos y cada uno de ellos de un chic exquisito y gran elegancia.

No faltará el traje de novia. Algo bellísimo.

El adorno del teatro, como un aliciente más para esta exposición, está a cargo de los floristas de la «Casa Trías», el gran jardín del Vedado que tan desinteresadamente coopera en toda obra benéfica.

Entre todas las damas que asistan será sorteado un precioso vestido de tarde, a escoger por a persona agraciada entre aquella espléndida colección.

Como hemos dicho antes, las localidades están casi agotadas.

Unas pocas quedan disponibles y pueden solicitarse de la Srta. Rosa T. Lagomasino, teléfono F-01468, a la señorita Frances Guerra, teléfono F-4315 ó a las Hermanas Salas, teléfono A-6474.

VIAJEROS DISTINGUIDOS.— En la mañana de hoy llegarán a nuestra capital por la vía de la Florida el doctor Agustín Batista y su bella esposa María Teresa Falla en unión de sus hijos.

También llegan en el mismo barco con ellos, la respetable dama Lolita Bonet viuda de Falla Gutiérrez, su hija Isabelita, la viuda de Sueto, y sus nietos, el joven matrimonio Alin Suero y Olga Thomson y la encantadora señorita Loló Suero, gala de nuestros salones.

Para todos los viajeros nuestro saludo cordial de bienvenida.

MISA DE REQUIEM. — Mañana jueves, a las nueve de la mañana se celebrará una misa de Requiem en la Iglesia de Nuestra Señora del Carmen por el alma de la bondadosa dama Dolores Sáez viuda de Muñoz en el primer mes de su fallecimiento.

Invitan para tan piadoso acto su hermana, la señora Mercedes Sáez viuda de Pérez y sus hijos, el joven matrimonio Víctor Muñoz e Hilda Juliachs.

LOS QUE SE EMBARCAN.—Mañana jueves embarcan para el Norte, con el fin de pasar una corta temporada en Nueva York, la gentil dama Chicha Sánchez viuda de Sánchez, su hija, la bella señorita Mimí Sánchez y la encantadora señorita María Kindelán.

Para el día primero de noviembre han pospuesto su viaje al Norte los distinguidos esposos Manuel Aspuru y María Antonia Alonso.

Los señores de Aspuru embarcarán con sus lindísimas hijas Bibí y Julia Aspuru, figuritas de gran rango en nuestros salones.

DE SAN MIGUEL DE LOS BAÑOS. Comp en todo el año, actualmente está siendo muy favorecido por elementos de toda la República, el famoso Balneario de San Miguel de los Baños.

Aquel Balneario matancero, que por su clima, por sus aguas maravillosas y por sus innumerables bellezas naturales es el sitio ideal para temporadistas y enfermos se ve en estos momentos colmado de familias.

Allí acaba de dar fin a su temporada la Marquesa de San Miguel de Aguayo, née Hortensia del Monte, que pasó varias semanas en el hermoso y bien atendido Gran Hotel del Balneario.

También en el Gran Hotel han pasado los primeros días de su luna de miel los felices recién casados doctor Víctor Muñoz e Hilda Juliachs.

MATHILDE CUMONT

PRADO 266

Acaba de recibir, directamente de París, preciosos sombreros de invierno de las mejores firmas.

Hay unos modelitos en terciopelo, jersey y otros con plumitas que imitan encaje, de un gusto exquisito.

HAY QUE VERLOS

HOSPITAL CALIXTO GARCIA

Director: Dr. M. Costales Latatú.

Cirujano de guardia: Dr. Pedro Nobo Gelats.

Médicos de guardia: Dres. Jiménez y Geerken.

Ingresos: Víctor Smith, Julio Constantino, Enrique Estévez, María Alfonso, Porfirio Hernández, Manuel Tejido, Isolina Martínez, Mercedes Ramos, Romelia Cordero, Serafina Reyes, Onelia García, Eugenio Rodríguez, Avelina Felipe, Manuel Urta, Rosa Suárez, María Pérez, María Pérez, Primitiva Caro, Loreta Martínez, Consuelo Sobredo, Francisco González, Trinidad Diago, Manuel Morlan, Fidel Boza, Leonardo Sotolongo, Rafael Torres, Guillermo Iturralde, Eladio Pérez, Alfonso Durán, Obdulia Ramos, Enrique Iglesias, Gladys Pagés, Wifredo Enrique, Francisco Carrillo, Roberto Herrera, América Rodríguez, Juan Alfonso, Juan Pérez, Pastora Suárez, Ofelia González, Ramón Pérez, Carlos Correa, Pablo Yánes, Paula García, Aurora Ramos, Tomasa Pacheco, Angélica Lemus, Angelina Lizardo, Edelmira Moroña, Consuelo Bequeiro, Vicente Sierra, Víctor Gutiérrez, Gervasio López, Daniela Hernández, Juana Rivero.

Total; 56 ingresos.

Altas: Antonio Ajete, Víctor Terry, América Rodríguez, Juana Hernández, Carmen Herera, María Salomé, Estrella Ocaño, Rosario Pérez, Juana M. Pérez, Ramona Abreu, Eugenia Leal, Obdulia Pedrosa, Adela Izquierdo, Carmen Sánchez, Dulce M. Collazo, Laudelina Palacio, José Fernández, Enrique Estévez, Julio Constantín, Silvia Reyes, Francisca Piedra, Vitaliano Pérez, Dionisio Rojas, Narciso Pérez, Félix Rodríguez, Severina Perdigón, Miguel Mesa, Isabel Guerra, Celia Hidalgo, Zenaida Ramos, Digna Rivera, Freddy Figueroa, Clementina González, Dolores Prim, Venancio Siglar, Hermenegildo Sierra, Andrés Rivero, Rafael Alfonso, Hortensia Báez, Nicolás Blanco, Olegario Robaina, Alfredo Martínez, Virgilio Hernández, Bernabé Hernández, Modesto Gómez, Luis Díaz.

Total; 45 altas.

Operaciones: Luz Riverola, Amigda adenoidectomía, Dr. Cros; Eugenio Godoy, Amigdalectomía, Dr. Loza Díaz; Cruz González, Amigda adenoidectomía, Dr. Loza Díaz; Ada Vizcaíno, Triple Artrodesia, Dr. Martínez Páez; Nubia, Reconstrucción pared, Dr. Tarafa; Rosario Marrero, Herniorrafia, Dr. Madan; Eulalio Onedo, Apedincectomía, Dr. Madan; Eugenio Valdés, Apendicectomía, Dr. Huergo Pino; Micaela Rodríguez, Histerectomía, Dr. Guerra; Felipe Camacho, Función de la cámara anterior, Dr. Horstmann; Felipe Camacho, Iridectomía, Dr. Durán; Julio Vitoste, Extracción catarata, Dr. Penichet.

Total 12 operaciones.

Radiografías; 51. Fluoroscopías; 20. Anestesistas; Dres. Rodríguez Gómez y Urrutia.

1. ¡No debí haber comido tanto! Ahora me desvelaré toda la noche padeciendo de agruras de estómago, ventosidad y eructos. Mañana me levantaré con acedías, jaqueca, medio muerto e inepto para el trabajo.

BISMA-REX

2. ¡Ah! me había olvidado—todavía tengo un frasco de Bisma-Rex que tanto me han recomendado. Ahora probaré su efectividad para aliviar el malestar causado por ese exceso de acidez debido a mi glotonería y excesivo tomar. Veremos si dos cucharaditas de Bisma-Rex proporcionan pronto alivio y un sueño profundo.

BISMA-REX

3. ¡Esto es maravilloso! Me siento como nuevo. Esas náuseas y estado opresivo desaparecieron; ahora dormiré bien y mañana me levantaré con la mente clara, listo para trabajar. Yo siempre diré: "Para pronto alivio después de una buena comida y de muchas copas, no hay como Bisma-Rex." Créame, también dan mucho por poco dinero.

ALIVIA la INDIGESTION en 3 MINUTOS

Un Producto Rexall

BISMA-REX

FUERON LIBERTADOS POR LA AUDIENCIA DOS ACUSADOS DEL HURTO DE UN AUTOMOVIL

Numerosos han sido los juicios orales celebrados últimamente en las Salas de lo Criminal de la Audiencia, según se verá por la relación que sigue;

Contra Carlos González Hernández, por homicidio imperfecto, disparo y lesiones, de Ricardo Rodríguez Sampedro; el Fiscal retiró la acusación, siendo absuelto y defendiéndolo el doctor José M. Quintana; contra Gregorio Feldman, anciano alemán acusado de estafa, siendo absuelto y defendiéndolo el doctor Natalio Chediak; contra Carlos Encinosa y Miguel Aldama, acusados de infracción de la Ley del Censo Electoral, que también fueron absueltos, defendiéndolos los doctores Manuel G. Alfaro y Gabriel Gravier; contra Pablo Amorós Méndez, por robo que también fué absuelto, defendiéndolo el doctor Carlos R. Menció.

Y mantuvo la acusación el Fiscal contra los siguientes: José Magín, por lesiones; Manuel Paulín, por falsedad en documento privado; Angel Domínguez, por chantaje; Francisco Rodríguez, por usurpación; Pánfilo Felino Baró, por robo; Abdon González, por ultrajes; Virginio Blanco, por lesiones culposas, imprudentes; Octavio Fornelles, por tenencia de drogas y Antonio Mora García y Benito Fernández Pomares, por lesiones culposas, imprudentes.

En libertad dos acusados de robar un automóvil

La Sala Segunda de lo Criminal de la Audiencia dispuso ayer la libertad de Manuel González Rodríguez y José Muñoz Jiménez, acusados del hurto de un automóvil en esta capital. El Fiscal había interesado para cada uno ocho años de reclusión. Fueron defendidos dichos acusados por los doctores Octavio Orta y Francisco Carone. En la tarde de ayer González y Muñoz fueron excarcelados mediante providencia dispuesta por el aludido tribunal y diligenciada por las oficiales señoritas Josefina Mallada y Josefina Menéndez.

Ultimas sentencias de la Sala Segunda de lo Criminal

José Angel Faustino Medina es abdolo el doctor Víctor Hugo Fernánsuelto de lesiones graves, defendiéndez; Isabel González por lesiones, a multa de $60.00; Regino Martínez Méndez, por lesiones, a seis meses de prisión y Ruperto Bello, para quien el Fiscal pidió cinco años de prisión por lesiones graves con una agravante, fué condenado a sólo multa de cien pesos por lesiones leves, conforme a la tesis del doctor Carlos R. Menció, su defensor.

Tres años por falsificación

Tres años de prisión ha solicitado el Fiscal de la Audiencia para el procesado Jesús Báez Tejo, por delito de falsificación de monedas de curso legal. En 9 de junio último, el procesado que había conducido a la Playa de Guanabo un camión cargado de bañistas, hubo de tratar en aquel balneario de adquirir un paquete de helado para una de las señoritas, entregando para el cobro de aquel gasto una moneda de a peso, que resultó ser falsa, y dándose cuenta el vendedor de helados, hubo de requerir la presencia de un policía, pretendiendo Báez darle otra moneda de buena calidad, pero que no admitió el agente de la autoridad, quien procedió a registrarle encontrándole encima dos pesos y otras piezas menores, que como el primero, eran falsos. Por todo lo cual hubo de ser conducido al puesto militar próximo donde al ser registrado el camión, se encontraron en un cartucho, escondido en la bolsa de la portezuela izquierda «veintidós pesos falsos» y sesenta y tres pesos cincuenta centavos legítimos, todo lo que ignoraban los viajeros que habían sido conducidos por Báez.

DESDE ROMA.—El Ministro de Cuba ante la Santa Sede, señor Conde del Rivero, nos envía desde la capital italiana una nota que con gusto insertamos.

Dice así:

«El Embajador de España ante la Santa Sede, S. E. don José Yanguas Messía, Vizconde de Santa Clara de Avedillo, ofreció el día 12 de Octubre una gran comida en honor de los jefes de las Misiones Latino-Americanas y de Portugal, del Cuerpo Diplomático acreditado ante el Vaticano con motivo del Día de la Raza, en el bello e histórico Palacio de España.

En el regio comedor llamado de los Gobelinos y en la admirable mesa decorada con bellas dalias rojas y espléndido servicio de plata, tomaron asiento las siguientes personalidades: el Embajador del Perú, S. E. el Conde de Mimbela; los Embajadores de Colombia, SS. EE. señores de Echandía; el Embajador de la Argentina, S. E. doctor Ruiz-Guiñazú; los Embajadores de Bolivia, SS. EE. señores de Gosálvez; los Ministros de Portugal, SS. EE. señores de Quevedo; los Ministros de Cuba, SS. EE. Condes del Rivero; los Ministros de Venezuela, SS. EE. señores de Dominici; los Ministros del Ecuador, SS. EE. señores de Guzmán; los Encargados de Negocios de Chile, señores de Rodríguez; los Encargados de Negocios de Costa Rica, señores Dobles Segrera; la señorita María José de Quevedo, bellísima hija de los Ministros de Portugal; y los Secretarios de la Embajada de España, señores Viliaciero-Benito y Torres-Quevedo.

Al final de la comida el Embajador de España pronunció un breve discurso alusivo a la fiesta que se celebraba, contestándole el Embajador del Perú en nombre suyo y en el de sus colegas.

Fué muy felicitado el Ministro de Cuba por el alto honor recibido al ser condecorado por Su Santidad con la placa de la Orden de San Gregorio el Magno.

Reinó durante la comida la más cordial fraternidad.

LOS SEÑORES DE BELTRAN. — En la mañana de ayer, a bordo del «Oriente», llegaron a la Habana el coronel Luis Beltrán y su gentil esposa Nena Nodarse.

Los señores de Beltrán, para los que hay tantos afectos en nuestra sociedad, pasaron una temporada en Saratoga visitando más tarde la Feria Mundial.

Vienen muy contentos, complacidísimos.

(Continúa en la página NUEVE)

Obtenga un auto de segunda mano que le

OFREZCA UN BUEN FUTURO

¡Usted lo reconocerá por medio de este rotulo!

CARROS Y CAMIONES DE USO GARANTIZADOS R&G TODAS LAS MARCAS

OFRECIDO EXCLUSIVAMENTE POR LOS CONCESIONARIOS FORD

M.E.C.D. 2016

G A C E T I L L A S

MANZANARES: «LA DILIGENCIA»

Para hoy en tanda y noche de este cómodo espectáculo situado en Carlos III e Infanta, se pasa la interesante producción con John Wayne, titulada: «La diligencia» y para completar el programa de hoy en ambas tandas, la interesantísima producción por Constance Bennett, titulada: «Los fantasmas se divierten» cartones por Mickey Mouse. Precios Populares.

Mañana: se anuncia en tanda «El Crimen de Hollywood» por Wallace Ford y «Una madre se acusa», lindísima producción con Frieda Inescourt, por la noche con este programa se presentarán al público: «Catuca y Don Jaime, Acebal y Del Campo, en una hora de risa que usted no olvidará, los precios son bajos.

RIVOLI: «DOS FUSILEROS SIN BAYAS»

La función de la risa podría dominarse la que anuncia para hoy el cine «Rívoli» del Reparto La Sierra, donde se exhibirán dos películas del Gordo y el Flaco a cual más hilarantes. «Dos Fusileros sin Balas», es una comedia para reir a más no poder, un hit de alegría y comicidad sin límites que no deja tiempo ni para reponerse de la anterior carcajada cuando ya tenemos que volver a desternillarnos de risa. «Hijos del Desierto», la otra película de Stan Laurel y Hardy Oliver que completa el programa un Noticiario y el interesantísimo Documental, «California Dorada». Precios: 15 centavos luneta por la tarde y 20 por la noche. Niños 10 centavos.

Mañana, «Hotel del Norte», por Annabella y Pierre Aumont.

RIALTO: «¿A DONDE VA EUROPA?»

Hoy se exhibe en el teatro «Rialto» por última vez la maravillosa superproducción de actualidad titulada «A dónde va Europa» el grito desgarrador de la humanidad! La interrogación de la hora actual! Vea en esta extraordinaria cinta el enorme poder militar de Inglaterra, Francia, Estados Unidos, Rusia y demás naciones. Se completa el programa con la super-producción: «La sangre llama» intensamente humana que interpreta Aino Tardo.

Los precios para la función de hoy que comienza desde las 2 y 30 son: mayores 20 centavos hasta las 6 y 30, después 30 centavos, niños 15 centavos.

Mañana, dos grandes estrenos: «Angeles con cara limpia» por la pandilla de «La Escuela del Crimen». Y «El Fraile Impostor».

PRADO: «LOS NOVIOS» Y «MI CORAZON TE LLAMA»

Para hoy tiene «Prado» el elegante teatro del Paseo de Martí como siempre matinée a las 2 y tandas a las 5 y 8 y 15, con lo mejor en película por el más bajo precio de 10 centavos luneta o preferencia. Exhibiendo primeramente el máximo espectáculo en colores de la inigualable pareja Jeanete Mac Donald y Nelson Eddy. «Los Novios» y la maravillosa foto opereta de la eminente diva Martha Eggert «Mi corazón te llama» con Jean Kiepura. Completando el programa una revista y un gracioso cartón. Mañana, «Amor que se desliza» por Joan Grawford y «Saratoga» por Clark Gable. El viernes, «Al compás de mis recuerdos» por Don Ameche y «Jesse James» por Tyrone Power.

VERDUN: «CUMBRES BORRASCOSAS» Y «LA BATALLA»

Un valioso e interesante programa a base de dos magníficas producciones ofrece hoy el elegante teatro «Verdún» de Consulado 214, teléfono A-9206, en función continua desde las 2 de la tarde.

En primer turno se exhibe la formidable joya «La Batalla», por Charles Royer y Merle Oberón, a continuación la más grande producción del año: «Cumbres borrascosas», un drama humano y sentimental que nos muestra la más extraña historia de amor y que interpretan magistralmente Lawrence Oliver y Merle Oberón. Además el Noticiario y un gracioso cartón en colores.

Los precios: 15 centavos luneta hasta las 6 y 30 y 20 centavos a todas horas.

Mañana: «La Gran Ilusión» y «La Casa del Maltés».

COLONIAL: «EL RETORNO DE CISCO KID»

Concurridísima se verá hoy la confortable sala de este cine, sito en Reina 309, pues ofrece un interesante y original programa.

En la función continua, desde las 5 de la tarde se pasa por la pantalla gigante revista, comedia, estreno del emocionante drama policíaco «El mastín de los Baskerville» con Richard Greene, Basil Rathborne y estreno de la dinámica, estupenda producción de mucha acción «El retorno de Cisco Kid» con Warner Baxter y César Romero.

Precios: mayores 10 hasta las 6 y 30 y 15 centavos después. Niños 5 centavos. Tertulia familiar a todas horas: Damas y niños 5 y caballeros 10.

Mañana: «Tres lanceros de Vengala» y «La última avanzada».

ACTUALIDADES: «CADA LOCO CON SU TEMA»

Un programa grandioso es el que anuncia hoy el «Actualidades», el confortable y favorito cine de las familias, sito en Monserrate 262, con el teléfono M-5575.

En la función continua, de 2 de la tarde a 11 y 30 de la noche se exhibirá revista, comedia, estreno de la preciosa, divertida super-comedia en español «Cada loco con su tema» con Enrique Herrera y estreno de la estupenda, colosal producción «El inspector secreto» con Gordon Hasker y Alastair Sim.

Mañana: «Viviendo del cuento», «Rebecca» con Shirley Temple y episodio de «El halcón enmascarado».

CERVANTES: «LA ARAÑA NEGRA» (SERIE)

Para hoy en matinée, tanda y noche estreno de la serie completa en 15 grandes episodios titulada «La Araña Negra,» muy interesante, para completar el horario se pasan comedias y cartones. Los precios son de 5 centavos las damas y niños en matinée y tanda a luneta y la cómoda tertulia familiar 5 centavos todos. Mañana, «Barrios Bajos» por Bruce Cabot y «El Profesor Mamlock» la película que revela la política Nazi, a precios bajos. El viernes: estreno de la serie completa en 15 episodios «El Caballero Fantasma» por Buck Jones. Damas, 5 centavos.

MAJESTIC: «REY DE REYES»

Un gigantesco estreno, en un formidable programa doble, ofrece para hoy en todos sus turnos, y a precios populares, el elegante teatro «Majestic» situado en Consulado 210 con el teléfono M-4477. Comenzando la función corrida a las 2 en punto de la tarde, y además de un noticiario, un cartón en colores y una graciosa comedia, se exhibirá la exquisita super-producción, «Cena en el Ritz» que interpretan Annabella, David Niven y Paul Lukas. A continuación, se exhibirá el estreno de la copia nueva de la obra maestra del genial Cecil B. de Mille, «Rey de Reyes» que interpretan William Boyd, Alice Faye y Víctor Varconi. Admire la fascinación de los pueblos paganos en los tiempos que Jesucristo recorría la tierra. Admire el fausto y el lujo de esa época, sus costumbres, sus fiestas y sus corrupciones, en una cinta que cautiva y subyuga por su apasionante trama y por su espectacular desenlace. Precios: Luneta y preferencia, 10 centavos a todas horas. Tertulia, damas y niños 5 centavos, caballeros 10 centavos.

Mañana: «Detrás de la Línea Maginot» (Documental de Actualidad). «La Escuedrilla 37» de Paul Muni y «Música para mi Dama» con Nino Martini.

LIRA: CHARLES BOYER EN «LA BATALLA»

«Lira», el favorito teatro de Industria y San José, con el teléfono M-4474, presenta para hoy en sus turnos preferentes, el estreno de la copia nueva de la monumental super producción: «La Batalla», que interpretan Charles Boyer, Merle Oberon y John Loder. Un apasionado romance de amor, en la odisea de un militar japonés, que sacrificó el amor de su esposa y su vida misma por su patria. Conjuntamente, pasará por esta pantalla, la monumental super producción: «Hijo y Rival», que interpretan Joel Mc Crea, Frances Farner y Edward Arnold. No falta un noticiario, un cartón de Walt Disney; y una graciosa comedia. Precios: lunetas, antes de las 6:30, damas y niños 5 centavos y caballeros 10 centavos. Después, 10 centavos todos.

Mañana: las dos obras más grandes de Cecil B. de Mille: «Cleopatra», de Claudette Colbert; y «Las Cruzadas», de Loretta Young y Henry Wilcoxon.

4 CAMINOS: «EL PROFESOR MAMLOCK»

Para hoy nos anuncia la cartelera del popular teatro «Cuatro Caminos», el teatro más céntrico de la Habana, de Belascoain 1107, con el teléfono M-3676, un formidable programa a base de la monumental producción rusa, donde nos muestra el horror de la tiranía nazi en Alemania, titulada: «El Profesor Mamlock», por un magnífico reparto de estrellas; y en primer turno, Richard Cronweel, estrella de «Tres Lanceros de Bengala», en la magnífica producción: «En Son de Guerra». También se exhibe noticiero y cartón.

Los precios: luneta, hasta las 6:30, 10 centavos mayores y 5 centavos los niños, después de las 6:30, niños 5 centavos mayores 15 centavos y tertulia familiar, damas y niños 5 centavos y caballeros 10 centavos.

Mañana: día popularísimo, homenaje a Errol Flynn, en sus dos mejores producciones: «El Capitán Blood» y «Aventuras de Robin Hood».

WILSON: «LA BRIGADA SALVAJE»

«Wilson», en Belascoain y San Rafael, con el teléfono U-5863; 10 centavos de 1:30 a 6:30; y 15 centavos después. Los niños 10 centavos a todas horas.

Hoy, tarde y noche, la revista: «Iberia Mundial»; y las super atracciones: «La Bandera», sensacional y emocionante super producción francesa, de gran argumento y sublime interpretación, por Annabella, Pierre Rencir y Jean Gabin; y «La Brigada Salvaje», formidable super extraordinaria joya de la cinematografía francesa, interpretada por Vera Korene, Charles Vanel, Lisette Lanvin y Roger Duchesne, con el Príncipe Troubetskei.

A las 5: «La Bandera» y «La Brigada Salvaje».

Mañana: magnífico programa especial, con los estrenos: «La Dama y sus Pistoleros», interpretada por Fay Bainter, Ida Lupino, Henry Armetta y Warren Hymer; e «Impropio para Publicarse», estupenda super atracción especial, por Joan Blondell, Pat O, Brien y Boby Jordan.

GRIS: «MR. MOTO DE INCOGNITO»

Colosal... estupendo... programa es el que anuncia hoy el «Gris», el favorito cine de las familias, sito en Baños y 17, en el Vedado, con el teléfono F-4292, de la empresa Heydrich-Fernández Ledón.

Hoy a las 4 y a las 8:30, se exhibirá la estupenda y colosal producción: «El Malvado», con Evelyn Daw y Noa Beery Jr.

En los turnos elegantes, a las 5:30 y 9:45, revista, el noticiero: «Iberia Mundial», la comedia «Quiero ser Modelo»; y estreno de la formidable producción policíaca: «Mr. Moto de Incógnito», con Peter Lorre, Jean Herholt y otros.

Precios: mayores 15 centavos en la tanda y 20 centavos por la noche. Los niños y tertulia 10 centavos.

Mañana: «La Vida de Lincoln Joven», con Henry Fonda; y «Mujer, Marido y Rival».

VIVES: «NOVIOS A LA MODERNA»

Muy estupendo resulta el programa que la dinámica empresa Valmaña, ha combinado para hoy en su confortable cine «Vives», de la calle B, entre 27 y 29, en el Vedado, con el teléfono F-3128.

Hoy en turnos de 4:30 y 8:30, se exhibirá revista y estreno del estupendo drama: «El Infierno Negro», con Karen Morley y Paul Muni.

En los turnos elegantes, a las 5:45 y 9:45, estreno de la preciosa y divertida producción: «Novios a la Moderna», con Priscilla Lane, Jeffrey Lynn y otros.

Precios: mayores 10 centavos y niños 5 en la tanda y mayores 15 y niños 10 por la noche.

Mañana: la serie completa de «La Legión Heroica», con Herman Brix; cartón y revista.

MODERNO: «ENTIENDASE CON MI ABOGADO»

Un interesante programa «Metro» ofrece hoy en tanda y noche, el teatro «Moderno», de Jesús del Monte, con el teléfono X-1305. «Entiéndase con mi Abogado», de Virginia Bruce, Walter Pidgeon y Leo Carrillo; «Andy Hardy se Enamora», de Mickey Rooney y Lewis Stone; el cartón «A la Luna»; y un «Paramount News». Hasta las 6:30, 10 centavos y 15 centavos después. Tertulia familiar, 10 centavos, damas y niños 5 centavos.

Mañana: estreno de la película aprobada para mayores: «Flores de Perdición», con Willy Costello. La film más sensacional que se ha hecho sobre las actividades de los centros viciosos de las grandes ciudades americanas; y «La Vuelta de Cisco Kid», de Warner Baxter y Leo Carrillo.

El viernes: «Mariquilla Terremoto» de Estrellita Castro.

CUBA Y SALON ROJO: EXCELENTES PROGRAMAS

Muy excelente es el programa que anuncia hoy el «Cuba», el favorito cine de las familias, sito en Suárez y Corrales. En tanda a las 5 y nocturna a las 8:15, se exhibirá revista, comedia, estreno del sensacional drama: «El Drama de Shanghai» con Inkijinoff y Louis Jouvert; y estreno de la soberbia y atrevida joya francesa: «Hotel del Norte», con Annabella y Jean Pierre Aumont. Precios: damas y niños 5 centavos y caballeros 10 en la tanda y mayores 10 y niños 5 por la noche.

Mañana: «Prisión Sin Rejas» y «Ladrón Encantador».

«Salón Rojo», el popular y siempre concurrido cine de Monte y Antón Recio, ofrece hoy otro estupendo programa. En tanda a las 5 y nocturna a las 8:15, se exhibirá completa la sensacional y emocionante super serie: «La Legión Heroica», con Herman Brix; y además la interesante producción: «El Trío del Gatillo» Precios: damas y niños 5 centavos y caballeros 10 centavos a todas horas.

Mañana: «Guerra a los Espias» y «Corazón de Apache».

SANTOS SUAREZ: HOMENAJE A HUGO DEL CARRIL

Un regio programa musical argentino, de homenaje al gran cantor del Carril, el digno sucesor de Carlos Gardel, es el que brinda hoy este favorito cine de las familias, sito en Santos Suárez y San Benigno, con el teléfono I-4600.

En tanda a las 5 y nocturna a las 8:15, se exhibirá revista, comedia y las preciosas y regias joyas musicales: «Tres Argentinos en París» y «La Vida es un Tango», creaciones de Hugo del Carril.

Precios: luneta 10 centavos y tertulia familiar, damas y niños 5 y caballeros 10 centavos a todas horas.

Mañana: «Mi Tío Samuel» y «La Patrulla Submarina».

BELGICA Y VIOLETA: DOS ESTUPENDOS PROGRAMAS

Dos grandiosas producciones del cine moderno, anuncian para hoy en todos sus turnos el ventilado, cómodo y familiar cine, situado en Egido y Corrales, a precios popularísimos: cartones, variedades y «Secuestrado», por Warner Baxter; y la copia nueva de la maravillosa producción en español, por Juan Torena y María Alba: «Del Infierno al Cielo».

Mañana: cartones, comedias, «El Caballero Fantasma», por Buck Jones, monumental serie en 15 grandes episodios, que será exhibida completa a precios populares.

El sábado y domingo: «Luces de Barriada», de Chato Ortín.

Dos grandiosas obras cinematográficas, ofrece hoy a su numeroso público, el popular cine familiar de Monte y Rastro, a precios populares: cartones, comedias y «El Jorobado o Enrique Lagardere»; y pre-estreno de la mejor película de Danielle Darrieux: «Retorno al Amanecer», programa este que será exhibido en los turnos de matinée, tanda y noche.

Mañana: anuncia un magnífico programa: «El Mastín de los Baskerville», por Richard Greene; y «Eran Trece», grandiosa producción en español.

El domingo: «Cumbres Borrascosas», de Merle Oberon.

Concurso de argumentos cinematográficos

PELICULAS CUBANAS, S. A., accediendo a la solicitud de numerosas personas, ha decidido prorrogar en un mes el plazo para la presentación de los trabajos del **CONCURSO DE ARGUMENTOS CINEMATOGRAFICOS** que viene celebrando bajo las siguientes bases:

1.—El tema es absolutamente libre y debe desarrollarse en Cuba, en el campo, sin llevar nunca la acción a la capital, aunque parte de ella pueda ocurrir en alguna población.

2.—**PELICULAS CUBANAS, S. A.**, se compromete a filmar los tres argumentos seleccionados por el Jurado, otorgando además un premio de $500 al mejor y uno de $300 a cada uno de los otros dos.

3.—Los autores no deben tener preocupaciones técnicas. Basta que envíen el relato con las descripciones de rigor y los diálogos correspondientes, sin ajustarse a los tecnicismos cinematográficos.

Los trabajos deben ser enviados a la oficina de **PELICULAS CUBANAS, S. A.**, Manzana de Gómez, número 212, escritos en máquina a dos espacios antes del día 30 de Noviembre del año en curso.

Oportunamente se darán a conocer por medio de la Prensa los nombres de las personas que integrarán el Jurado de este Concurso.

ELECTAS LAS DELEGACIONES DE LA COMISION NACIONAL DE TRANSPORTE, DE ACUERDO CON LA LEY QUE CREO EL CITADO ORGANISMO, Y QUE INTEGRAN 75 MIEMBROS

Conforme estaba anunciado, tuvo efecto en el Salón de Actos de la Comisión Nacional de Transportes, el escrutinio de los votos emitidos por las empresas y obreros de los diversos sistemas de transporte, para la elección de las personas que han de integrar las diferentes Delegaciones, de acuerdo con la Ley creadora de la Comisión Nacional de Transportes, y cuyas Delegaciones serán organismos de información.

Presidió el acto el doctor Marcelo de Caturla, Vocal de la Comisión, por ausencia del Presidente en propiedad, y fué asistido del Secretario General, Ingeniero A. Goytisolo y de los Jefes de las Secciones de Transporte Ferroviario y Tranviario, Marítimo y Aéreo.

Con arreglo a lo preceptuado en el Artículo Vigésimo Cuarto del Reglamento de 16 de Septiembmbre de 1939, fueron elegidos todos los Delegados respectivos a cada sistema y rama de transportes.

Figuran entre los Delegados electos personas destacadas en los sectores patronales, entre los que se encuentran el Administrador de la Habana Electric Co. Salvador Soler; Vice Presidente de la Marítima Parreño, señor Luis Casero; Presidente de la Cámara Nacional de la Industria Marítima de Cuba, señor Eloy González Pérez; Jefe de Tráfico de los Ferrocarriles Consolidados de Cuba, señor Calixto Subirats; Abogado Consultor de la misma empresa, doctor Emilio del Real; el Secretario Abogado y Jefe de Propaganda de la Cooperativa de Omnibus Aliados, doctores Menelao Mora, José Julio Fernández y Aurelio Martínez Arizala; Abogado Consultor de la Compañía Cubana de Aviación, doctor Roberto C. Morales; Presidente de la Hermandad Ferroviaria de Cuba, señor Rodrigo Rodríguez; Secretario de la Federación Marítima Nacional, señor José L. Arencibia; S9ecretario de la Federación Nacional Obrera del Transporte, señor Miguel A. Valdés y el Secretario del Transporte de Mercancías por Carretera, señor J. M. Guerrero.

Los nombramientos de los respectivos Delegados le serán enviados por correo hoy mismo y el próximo 27, tomarán posesión de sus cargos en el local de la Comisión de Transportes.

Integran las once Delegaciones setenta y cinco Delegados.

FESTIVIDAD DE SAN ALFREDO

Con motivo de la festividad de hoy, están de días varios queridos amigos nuestros, entre los que recordamos al Dr. Alfredo Blanco Guerra, caballeroso y competente secretario general del Centro Gallego de la Habana; doctor Alfredo Alvarez, tcólogo notable que desarrolla fecundas actividades en el sanatorio del Centro Asturiano y en el de la Casa de Castilla; Alfredo Arresegor, secretario auxiliar de la entidad «Hijos del Concejo de Ponga»; Alfredo Rocas Cañal, del Comité Independiente Asturiano; Alfredo García, fraterno y competente empleado del Centro Gallego; Alfredo Martínez, Socio de Mérito de la «Colonia eonesa de Cuba»; Alfredo Pérez, secretario de «Partido Judicial de Arzúa»; Alfredo Teureiro, ex secretario de «Puentedeume y su Partido Judicial»; Alfredo Espina, vice presidente de «Unión Piloñesa», y Alfredito Velasco García, hijo del valioso jefe de enfermeros de «Covadonga», nuestro gran amigo José Antonio Velasco.

Para todos ellos, la más efusiva felicitación del cronista.

HONRAN LA QUINTA LOS DIVERSOS ENFERMEROS DEL CTRO. CASTELLANO

Nuevos triunfos confirma a diario el Centro Castellano con los testimonios que recibe, confirmando la competencia del personal que se halla a cargo de los diferentes departamentos que rinden extraordinaria labor y que sirven con verdadera fidelidad y amor a la institucjón.

En repetidas ocasiones se ha hecho eco la Sección de Sanidad de numerosos testimonios de alabanza para los enfermeros de la casa de salud Santa Teresa de Jesús, cuya competencia, amabilidad y exquisito trato elevan sus condiciones personales a las más altas cumbres del elogio. Por esta razón, la Sección de Sanidad ha querido hacer pública ostentación de los méritos que atesoran tan dignos empleados.

Entre este personal técnico se destacan los señores Serafín Franco, Isidro Borrón, José Toledo y Facundo Santos, quienes en todo momento han ocupado el primer puesto en la consideración y aprecio de cuantos han tenido la suerte de ser atendidos por ellos en sus dolencias.

Para tan valiosos cooperadores en laobra social ha tenido la Junta Directiva cálidos elogios en su última reunión.

EXCURSIONES DEL INTERIOR EN PRO DE LOS ENFERMEROS

Los enfermeros que se hallan prestando servicios en el interior de la Isla, en su deseo de cooperar al mayor éxito del grandioso festival que la Asociación Nacional de Enfermeros Graduados, a la que pertenecen, habrá de celebrar en todos los jardines de La Tropical, el domingo 12 de noviembre próximo, con el fin de recabar fondos para construir su panteón social, vienen organizando excursiones para venir a compartir al lado de sus compañeros de La Habana, un día de solaz esparcimiento.

Y al efecto, el competente señor Eliseo B. Valdés, que presta servicios en la Casa de Socorro del pueblo de Artemisa, provincia de Pinar del Río, solicitó del presidente de la Comisión de Fiestas, señor José María Iglesias, le remitiese un buen número de entradas para el citado festival, pues las necesitaba para repartirlas entre los excursionistas que de dicho pueblo habrán de concurrir a La Tropical el segundo domingo del mes de noviembre próximo.

Pronto daremos a conocer el nombre de otros enfermeros del interior que también se interesan en la organización de excursiones, al igual que su compañero Valdés.

UN FESTIVAL EL DOMINGO

La simpática «Asociación de Floricultores» anuncia para el próximo domingo un festival espléndido, el que tendrá efecto de 1 a 6 p. m. en los jardines de la Cervecería Tropical, siendo amenizado por las orquestas de Antonio María Romeu y de Belisario López, el septeto Sonora Matancera y el quinteto de Tomé.

A juzgar por el entusiasmo que se observa entre la juventud bailadora, el citado festival se verá concurridísimo, por sus muchos alicientes y porque es la única fiesta grande que se celebra en La Habana en esa fecha.

EL CASINO DE ALMENDARES PROGRESA NOTABLEMENTE

En sesión celebrado últimamente por la Directiva del prestigioso «Casino de Almendares» se tomó el acuerdo de habilitar debidamente, con todas las comodidades, una espléndida terraza al fondo del edificio colectivo, y la cual permitirá que bailen ampliamente centenares de parejitas. Es decir que será una de las mejores terrazas de La Habana.

Y ya que de bailes hablamos, se nos asegura que la fiesta anunciada para el 25 denoviembre será sencillamente fantástica. El embullo es enorme entre los socios y simpatizadores de la entidad, debido a que será amenizada por dos aplaudidos conjuntos capitalinos.

En la mencionada junta—y esto es otra noticia cumbre—se acordó el ingreso en las filas sociales de veintiséis estimados caballeros, cuya relación ofrecemos gustosos: Miguel Mier, Teodoro Alvarez, Isidro Ramos, José Gutiérrez, Mario Fernández, Miguel García, Rodolfo Rodríguez, Marcial López Julio González, Pedro Pérez, Antonio Lamas Luis Alvarez, Adolfo Alvarez. José M. Guevara, Andrés González. Ramón Ill, Luis Azcaceta, Manuel Navarrete, Domingo Mederos Jose Pontigas, Manuel Seivanes, Miguel Palmero, Juan Alvarez, José Méndez Fausto Carandel y José Avalos.

Y finalmente se acordó organizar un campeonato de dominó que, sin duda alguna, resultará reñidísimo, dando motivo a otro éxito de la infatigable Junta Directiva y del gentil Comité de Damas.

SE REUNIRAN LOS EUMESES EL DOMINGO EN SU PANTEON

Como consecuencia del acuerdo tomado en reciente junta de Directiva, la sociedad galaica «Puentedeume y su Partido Judicial» colocará interesante alegoría el próximo domingo a las nueev de la mañana en el panteón que posee en la necrópolis de Colón.

La Directiva en pleno y el resto de los asociados concurrirán en esa fecha con sus familiares a fin de que el acto de referencia alcance positivo lucimiento.

CLUB DE FERRETEROS

Será una fiesta grandiosa, plena de alegría y animación, la verbena anunciada para el sábado 11 de noviembre próximo, por el floreciente Club de Ferreteros.

Por el mejor éxito de dicha verbena labora con empeño, la entusiasta Comisión de Fiestas del club, que preside el joven Félix Díaz.

Con dicha comisión coopera un Comité de bellas damitas de la buena sociedad del Cerro, que dirigen las adorables señoritas Victoria Maciñeira y Delia y Georgina Martínez.

La verbena será a las 9 y media de la noche ,en la sede del club, Calzada del Cerro número 1257, estando los bailables a cargo de las celebradas orquestas del profesor Neno González, que tocará en los salones del club; la Havana Casino, que se situará en el floor, donde estará el cabaret; y en la glorieta de los jardines, estará el popular septeto Sonora Matancera.

Las entradas valen un peso. Las damas asistirán por invitación, que concede la Directiva del club. De éstas hay ya solicitadas más de mil doscientas y siguen las solicitudes.

SOCIEDADES ESPAÑOLAS

A FIN DE AMPARAR A SUS VETERANOS OFRECERA UN FESTIVAL ESPLENDIDO EL GRAN 'CENTRO DE DEPENDIENTES'

Los encantadores jardines de La Tropical servirán de marco el 25 de Noviembre a esa fiesta, que constituirá un verdadero acontecimiento. Se omiten ciertas recaudaciones

En los jardines de La Tropical, en todos ellos, porque todos han sido concedidos para el día 26 de noviembre a la Asociación de Dependientes, celebrará esta institución, a iniciativa de la Sección de Recreo y Adorno, y a beneficio de los ancianos recluídos en «Munuera», un exlelente festival, de grandes proporciones, que comenzará a las nueve de la mañana y ha de terminar a las seis de la tarde, y en el que, mediante el billete de entrada, que alcanza la módica cantidad de sesenta centavos solamente, se podrá disfrutar de aplaudidas orquestas como Belisario López, Gloria Matancera, Eddy Lester, Cheo Belén Puig, y quinteto Tomé, conjuntos que han de concurrir para amenizar el festival desde su comienzo hasta su terminación.

Los elementos todos de la institución colaboran con la Sección de Recreo y Adorno al mayor érito de la fiesta en ciernes. Se trata de contribuir a llevar días, como acaso puedan ser de regocijo y de íntima satisfacción espiritual, a los viejos veteranos de la institución. Y por eso se espera, con enorme concurrencia, de amantes del baile, el aporte de cuantos en alguna forma crean que puedan contribuir a facilitar la organización y el desenvolvimiento de la verbena. Tiene esto un alto propósito, pues a nadie escapa, y todos, desde luego, han de procurar algo en servicio del mismo.

En el Mamoncillo actuarán Belisario López y Gloria Matancera; Eddy Lester y Cheo Belén Puig en el salón Tropical, y en el Ensueño el quinteto Tomé.

Habrá facilidades en lo tocante a vías de comunicación, pues la Compañía de Omnibus Aliados se dispone a establecer, un servicio aumentado de transporte, a fin de que la ida a La Tropical y el regreso se efectúen sin dificultades por el pasaje.

Habrá oportunidad de almorzar donde se desee dentro de los jardines de La Tropical. Hay merenderos que pueden separarse desde ahora y hay tacbién la seguridad de que nadie sufrirá la molestia de poninas ni colectas, pues éstas prohibidas quedan, y sólo voluntariamente se podrá participar de una gran tómbola, que con regalos de verdadero valor dispensará sus gracias al que por la suerte resulte favorecido.

UN ACTO CULTURAL DE VERDADERA TRASCENDENCIA SE DISPONEN A CELEBRAR LOS ENTUSIASTAS VENDEDORES

Ha sido reorganizada la Sección de Cultura del Centro de Vendedores y Representantes del Comercio, quedando constituída en la forma siguiente: presidente, señor Feliciano Cuervo; vicepresidente, Manuel A. del Toro; secretario, Rafael Molina; vocales: Salvador Díaz Rodríguez, Manuel Lozano Alarcón, Valentín Rodríguez, José Bustamante, Ricardo Pérez, José Agrelo, Marcial Tenreiro, Luis Cea Prieto, Cándido Tagle, Manuel Vega García, Manuel Jiménej, Guillermo Tejeiro, Gabriel Ferrer Martínez, Julio Crespo de los Arcos, Luis Menéndez Argüelles, Federico Menéndez Argüelles, Gonzalo Lozano Calvo y Alejandro Lorenzo.

En la primera junta celebrada por esta Sección últimamente se tomó el acuerdo de llevar a cabo un acto cultural que se verificará el día 2 del próximo noviembre, a las 9 de la noche, en los amplios salones del Centro, y en el que, el ilustre intelectual cubano, doctor Mario Fuentes Aguilera pronunciará una conferencia sobre asuntos de actualidad y que, como todas las suyas, será elocuente y pródiga en enseñanzas.

La nueva Sección de Cultura merece plácemes, por el acierto que ha tenido al comenzar sus labores.

COMPROMISO DE HONOR PARA TODO SOCIO, ES DEFENDER EL C. GALLEGO

Hoy nos referimos a la fundación del Centro Gallego. Hace sesenta años por esta época unos cuantos patriotas gallegos andaban muy preocupados con la idea de fundar un «Ateneo Gallego», lanzada en un artículo del ilustre publicista D. Waldo Alvarez Insúa, que viera la luz en su periódico «Eco de Galicia» correspondiente al 12 de octubre de 1879.

Pero la opinión de aquellos patriotas no coincidía con la del doctor Alvarez Insúa, pues entendían que más que un centro literario lo que necesitaba la colonia gallega, nutrida constantemente con una copiosa inmigración salida de los campos de Galicia, era una sociedad protectora que amparase a los inmigrantes, instruyéndolos y preparándolos para la ruda lucha que iban a emprender, acción benéfica que poco más tarde había de extenderse a la sanidad que con tanto imperio reclamaban las terribles enfermedades endémicas que en aquellos tiempos azotaban a Cuba.

Esta idea, pues, en seguida tomó cuerpo y los partidarios de ella se contaban ya por centenares, propiciando aquella memorable reunión de 23 de noviembre de 1879, efectuada en el viejo teatro Tacón, en la cual quedó constituído el Centro Gallego de La Habana y nombrada la Mesa provisional con D. Secundino González Valdés de presidente y D. Juan Cabanas de secretario.

Aprobado en 12 de diciembre por el Gobierno provincial el Reglamento que había de regirse, el Centro Gallego comenzó sus actividades sociales, unas veces con éxito y otras con fortuna varia, pero nunca achacable a desmayos y atonía de los fundadores, sino a las circunstancias azarosas que confrontaba el país, las cuales fueron en todo momento contrarrestadas por múltiples actos volitivos de altruismo que hará recordar siempre a aquellos hombres con veneración y respeto por los socios que hoy contemplan la potencialidad de la institución y se benefician con los frutos de tan valioso legado.

Compromiso de honor, deber sagrado es, tanto de los que gobiernan el hoy ingente Centro Gallego como de los asociados que lo sostienen, preservarlo de los malintencionados para que a la postre no se malogre lo que han sabido conservar y acrecentar dos generaciones de buenos gallegos.

EL TEMA INEVITABLE DE LA JUVENTUD ES «LA «VERBENA DE LA PALOMA», QUE ESTARA COLMADA DE ALICIENTES

Los preparativos que se vienen realizando para la gran «Verbena de la Paloma», que organiza el Directorio del Retiro de Periodistas a beneficio de su Caja de Beneficencia, promete resultar el acontecimiento cumbre del año.

Esta verbena está señalada para el sábado 18 de noviembre en todos los jardines de la cervecería La Polar. Por los atractivos que para la misma se combinan, habrá de marcar el record de concurrencia en fiestas de esa índole.

Los conjuntos musicales más notables de Cuba, los que de mayor popularidad gozan entre la juventud bailadora, han sido contratados para esta verbena: la orquesta Casino de la Playa, con sus cantantes Miguelito Valdés y Walfredo de los Reyes; Belisario López, Neno González, Paulina Alvarez, hermanos Martínez, Happy Happy de Ulacia, Maravilla del Siglo, Orquesta Gris, Sonora Matancera, Gloria Matancera, Carabina de Ases y quinteto Tomé.

Doce grandes conjuntos musicales, los mejores de Cuba y doce horas de baile continuo, pues las puertas de los jardines se abrirán a las seis de la tarde.

Los bellos jardines de Puentes Grandes lucirán una artística iluminación, y muchos y muy valiosos regalos serán sorteados entre la concurrencia.

Una gran sorpresa se prepara, que será del agrado del numeroso público que habrá de colmar aquellos jardines en la noche del sábado 18 de noviembre.

Las damas y damitas podrán disfrutar del espectáculo absolutamente gratis. El precio asignado a las entdadas de caballeros es de sesenta centavos.

Jamás un espectáculo tan grandioso por tan módico precio.

TODOS LOS SALONES Y TERRAZAS DEL PALACIO ASTUR SERVIRAN DE MARCO EL DIA CUATRO A REGIA VERBENA

Los bailadores, los que gustan de disfrutar de una noche alegre, en un agradable lugar, donde haya bastantes damitas para pareja, con orquestas de talla y con una concurrencia asombrosa además de lugares adecuados para bailar, y un sentido justo de la tolerancia, están esperando con ansia la verbena benéfica que el Centro Asturiano celebrará el sábado 4 de noviembre, con una portentosa movilización general de público, en todo su Palacio Social.

Ocho excelentes conjuntos habrá en esta grata fiesta: Havana Casino, Antonio María Romeu, Maravilla de Arcaño, Maestro Mojica, Sonora Matancera, Jóvenes del Cayo, Quinteto Barcalés y Quinteto Hispano-Cubano.

Con este número de conjuntos fácil será a cada cual escoger el sitio donde divertirse en grande pues con música americana en todos sus matices, desde el fox al swing, con música cubana en sus facetas varias, desde el danzón a la conga y con música española a base del alegre pasodoble, todos se sentirán a gusto en el género que prefieran.

Los salones para bailar esa noche de fiesta serán los de la primera planta alta: Salón-Taberna y Salas de Juegos frente al Parque. Salón de Fiestas y palcos del mismo. Azotea del edificio social.

Todo lo relatado y el motivo cardinal de ser la recaudación para los ancianos asilados y los socios antiguos sin recursos, hacen que se pueda predecir una invasión abigarrada en el Palacio de Asturias.

La Tómbola que se pondrá en el Salón de Fiestas u otro lugar apropiado, con donativos que en profusión están haciendo comerciantes e industriales de esta plaza, será otro aliciente más en esas horas de alegría que el 4 de noviembre ofrecerá el Centro Asturiano por la módica pensión de sesenta centavos para los caballeros: las damas y damitas tendrán entrada libre, por su linda cara.

LUCIANO J. PEYNO

Aquejado de molesta dolencia estuvo recluído en sus habitaciones durante varios días nuestro querido amigo Luciano J. Peyno, presidente de la Asociación para la Defensa de los Derechos Ciudadanos.

En la presente fecha se halla ya en vías de franco restablecimiento y dispuesto a reñir nuevas batallas en pro de los nobles ideales que sustenta la mencionada colectividad.

Felicitamos al fraterno Luciano por su mejoría.

ACTOS PARA HOY

CENTRO ASTURIANO DE LA HABANA: Junta de las Secciones de Recreo y Adorno y de Propaganda a las nueve de la noche en el Palacio social. A la vez se reunirá la Comisión de Playa y un grupo que trata de algunos expedientes de construcción.

CENTRO DE DEPENDIENTES: Junta ordinaria de la Directiva a las nueve de la noche en su Palacio de Prado y Trocadero. Cita el secretario, señor César García Tuero.

HIJOS DEL CONCEJO DE VILLAYON: Junta general de asociados a las nueve de la noche en el Centro Asturiano, para la cual cita convocatoria interesa el secretario, señor Manuel Díaz.

MONTERROSO Y ANTAS DE ULLA Y PARTIDO JUDICIAL DE ARZUA: Junta ordinaria de la Directiva a las nueve de la noche en el Centro Gallego, para la cual cita los respectivos secretarios, señores Elisardo Atanes y Alfredo Pérez.

CLUB PILOÑES DE LA HABANA: Junta general a las nueve de la noche en el Centro Asturiano. Cita el secretario, señor Justo González.

TABOADA, CHANTADA Y FUENTE TOMARIN: Junta general a las nueve de la noche en el Centro Gallego. Cita el secretario, señor Pedro Suárez.

LIGA SANTABALLESA: Junta reglamentaria de Propaganda a las nueve de la noche en el Centro Gallego. Cita el secretario, señor Generoso Yáñez.

FIESTAS PROXIMAS

ASOCIACION CUBANA DE CIEGOS: Verbena benéfica el sábado en «Almendares Riverside Yacht Club» sito en Calzada y 20, Vedado, amenizada por Belisario López, Hermanos Castro, Cheo Belén Puig y Sonora y Gloria Matancera.

CLUB RIBADESELLA: Baile en honor de don Manuel Valle Sán

LEGO DE LA INDIA UN BARCO INGLES ARROCERO; TIENE MONTADOS CAÑONES CONTRA LOS SUBMARINOS

Visitó al Jefe del Ejército cubano el segundo Jefe de la aviación de EE. UU., Brigadier-general B. Yount

Llegó a La Habana ayer a las cinco y partirá hoy a las seis rumbo a San Juan de Puerto Rico, donde se halla instalada una base naval norteamericana. Hará escala en Camagüey

Entre las más destacadas figuras del Ejército de los Estados Unidos, el Brigadier Barton E. Yount, segundo jefe del Cuerpo de Aviación de esa nación, que aparece a la izquierda del grabado, en compañía del Mayor Henry H. Barber, Attaché Militar de la Embajada de los Estados Unidos, visitó ayer al Jefe del Ejército, Coronel Batista.

Figura destacadísima del Ejército de los Estados Unidos, el Brigadier general Mr. Barton E. Yount, se halla en nuestra capital desde mañana de ayer, visitó en su visita oficial de Columbia al Coronel Fulgencio Batista, Jefe del Ejército Constitucional. El distinguido militar acudió a rendir esta visita cordial acompañado del Mayor Henry H. Barber, Attaché Militar de la Embajada de los Estados Unidos en Cuba, quien lo ha acompañado en todas partes en calidad de ayudante, durante su breve estada —sólo de 24 horas— a esta capital.

Breve espera en el salón de espera de la Ayudantía General, los distinguidos visitantes fueron invitados a pasar al despacho del Coronel Batista, quien charló con sus visitantes unos minutos, cambiándose frases entre los militares americanos y los de nuestro Ejército cordiales palabras de bienvenida y palabras llenas de buenos deseos para el futuro de ambos países.

Terminada la visita, los periodistas que atienden el sector militar se dirigieron al Brigadier General Yount para interrogarle y conocer sus labios la impresión personal que llevaba de esta entrevista.

Conocíamos el alto militar estadounidense. Nos dijo, estrechando nuestras manos, lo siguiente:

—Me siento muy satisfecho por haber tenido la oportunidad de conocer al Coronel Batista, que es un caballero afable y muy simpático.

Quién es el Brigadier General Yount

El militar americano cuenta cincuenta y cinco años de edad. De mediana estatura, más bien alto, de cuerpo robusto y cano y de rostro sano y terso. Posee modales de una caballerosidad y es un producto de la famosa Academia de West Point, lugar de donde ha salido la mayor parte de los famosos Jefes del Ejército de los Estados de América.

Actualmente ocupa el cargo de Jefe del Estado Mayor del Cuerpo de Aviación del país amigo, y es el único en categoría al General Arnold, jefe supremo de la Aviación, que hace un mes nos visitará en viaje de ida y de tránsito.

El Brigadier General Yount, como dijimos, llegó ayer por la mañana, volteando personalmente un bimotor «Douglas», tipo 18, de transporte mediano, aterrizando perfectamente en el campo de Rancho Boyeros. Junto con él viaja un oficial y tres alistados del Cuerpo de Aviación americano.

—Piensa estar algún tiempo en La Habana? Interrogamos.

—Contestó. Sólo estaré en esta ciudad veinticuatro horas. Salgo mañana (hoy) a las ocho del meridiano rumbo a San Juan de Puerto Rico, haciendo antes de llegar a esa capital, una escala en Camagüey para aprovisionar el aparato de gasolina. El viaje, con la pequeña escala, espero hacerlo en ocho horas, sin abusar de la velocidad.

—Tiene usted alguna misión oficial a Puerto Rico? Interrogamos de nuevo.

—Pues, como no, señor... Desde luego que sí —nos contestó— el Ejército de los Estados Unidos está ampliando las fuerzas aéreas en esa isla y yo voy allí en calidad de observador y de inspector de las obras que se vienen haciendo.

—Dónde?

—Bueno, Borinquen, al este de la isla de Puerto Rico y a sólo setenta y cinco millas de San Juan, se está creando un gran campo, o base aérea, el que será en cuanto a la seguridad científica y seguridad de los pilotos, análogo al mejor de los muchos que poseemos en los Estados Unidos. En cuanto al número de aviones que vamos a instalar en esa base, permítame —dijo sonriendo, sin inmutarse por la pregunta que le hiciera el repórter— que, como dijo, que guarde, como secreto que soy, el secreto profesional.

Estuvo en Cuba hace 32 años

Distinguido huésped de pocas horas por su forma y manera de expresarse con los representantes de la Prensa se le nota el hábito de recibir a los mismos y de capear con habilidad el temporal de preguntas, no pocas indiscretas, deja el tema de la aviación y se remonta al pasado.

Mr. Yount estuvo en Cuba, ostentando en su guerrera el grado de segundo teniente, en tiempo de la segunda intervención americana, durante los años de 1907 a 1909. Nos dijo también en su amena charla, que en aquel entonces —para él un pasado romántico y pleno de recuerdos juveniles— había pertenecido al Regimiento número 27 de Infantería, cuerpo armado que tenía ubicadas sus barracas en la propia Ciudad Militar de ahora y entonces «Campo Columbia».

—Así —nos dijo también— que cuando llegué esta tarde hasta esta flamante y modernizada ciudad, recordé perfectamente la situación de las viejas barracas donde se instaló el Ejército de ocupación. ¡Treinta y dos años de vida que se fueron ya! agregó, sonriente, el gentil militar americano.

Y cuando por último nos despedíamos del Brigadier General Yount, que ostenta actualmente uno de los cargos más destacados de las milicias de su país y le preguntábamos si daría gustoso fama y grados presentes por volver a ser un sencillo segundo teniente, pero con treinta y dos años menos, dijo risueño y cordial, en español:

—Pués, cómo no, señor...

SANIDAD COMPRUEBA QUE EL ALCANTARILLADO DE REGLA DESCARGA EN NUESTRA BAHIA

Sería necesario construir un nuevo alcantarillado. Sorprendida una clínica médica clandestina. Jatibonico achaca a la crisis económica sus males sanitarios. Trasiego de leche en las aceras

El ingeniero Gustavo A. Bequer, de la Dirección de Sanidad, cumpliendo órdenes superiores ha girado una inspección al pueblo de Regla, inspeccionando los acometimientos hechos por las casas cuyos frentes dan al nuevo alcantarillado.

El ingeniero Bequer pudo comprobar, entre otras muchas infracciones graves, que el referido alcantarillado vierte sus aguas en el arroyo denominado Tadeo, el que, a su vez, lo hace a las aguas de la rada habanera.

Igualmente, previos estudios realizados al efecto, pudo comprobar el referido técnico sanitario que el subsuelo de Regla es impermeable, por lo que no es bueno para construír fosos absorbentes.

«El problema a resolver—agrega—es difícil, por el elevado costo que significaría la construcción de un alcantarillado que descargara en un lugar adecuado». De ahí que, por el momento, para poder aliviar la descarga de esos detritus en las aguas de la bahía de La Habana, indica la construcción inmediata de Fosas Mauras con capacidad para los líquidos resíduos según el número de inquilinos en cada inmueble, y esas Fosas Mauras, con rebosos conectados al alcantarillado en cuestión.

El anterior informe ha sido elevado al Secretario de Sanidad, doctor Moya.

Descubren una clínica clandestina

El Inspector de la Jefatura Local de Sanidad de La Habana, señor Domingo Juncadella, cumpliendo instrucciones del Jefe Local, comprobó la existencia de una clínica médica clandestina en una casa de huéspedes establecida en los altos de la casa situada en las calles de Cuba y Merced.

Resulta que el obrero José Prego fué sometido recientemente a una extirpación de catarata por el doctor Hernández Arias, en el Cenro Clínico Obrero; pero la Compañía de Seguros «Unión Latina», que amparaba a Prego, sacó a éste de la referida clínica, recluyéndolo en la mencionada casa de huéspedes, en cuya planta baja existe un consultorio médico.

De estos hechos dió cuenta al doctor Sorondo el Director de Centro Clínico Obrero, doctor Miguel Angel Valdés, comprobándolos el Inspector Juncadella, quien levantó las actas correspondientes, que han sido remitidas al Juez Correccional competente.

Achaca a la situación los problemas sanitarios

El Jefe Local de Sanidad de Jatibonico, en comunicación dirigida al Director del ramo, se lamenta de que la prensa capitalina haya informado del abandono sanitario existente en el término a su cargo, pues según él «se halla en inmejorables condiciones higiénicas».

Agrega el citado funcionario que respecto a lo publicado por los periódicos habaneros de que en Jatibonico existen plagas de moscas y mosquitos, es cierto, pero también es cierto que tales insectos existen en todos los pueblos de la Isla, y, además, en el suyo, las calles son pantanos cuando llueve.

En cuanto al problema de la industria lechera dice el Jefe Local que «se viene cumpliendo en lo posible todos los artículos del Reglamento de la Leche, aplicables a una población como la de Jatibonico», es decir, que para dicho término municipal determinados artículos del referido Reglamento no tienen efecto. agrega: la leche se analiza y cuando la jefatura local duda del resultado del análisis, solicita los servicios particulares del farmacéutico del pueblo, el cual, no obstante no pertenecer al personal e la Secretaría de Sanidad, presta el servicio gratuitamente.

Por último, termina refiriéndose al matadero local. Dice que los periodistas exageraron, pues si bien es cierto que se encuentra en pésimas condiciones, no es menos cierto que él se ha dirigido en distintas ocasiones al Alcalde Municipal para que realice, al menos, las obras más urgentes.

En resumen, el Jefe Local de Jatibonico, en vez de desmentir a la prensa capitalina, ratifica cuanto dijo hace unos días, copiando el informe rendido por el Dr. Gustavo Vidal, Inspector del Instituto Técnico de Salubridad Rural.

Trasiegan la leche en las aceras

El Director de Sanidad, interino, doctor Luis Barrena, ha ordenado se investigue la denuncia formulada por Jacinto Portela Cárdenas y otros, vecinos de Quiebra Hacha, sobre si es cierto que los lecheros de Guanajay trasiegan este producto en las puertas de las casas donde lo expenden, sin ser molestados, en ningún momento, ni por las autoridades sanitarias ni por policíacas.

Además, los denunciantes asegura también las libras de pan que se expenden en Guanajay no tienen ni diez onzas ,no siendo molestados, tampoco, los industriales del giro por el Jefe Local de Sanidad ni por sus Inspectores.

Suspendido el Congreso Cubano de Patología

El Gobernador de Oriente, doctor Pérez André, ha comunicado al Director de Sanidad interino, doctor Barrena, haberse acordado suspender para el próximo mes de mayo de 1940 el Primer Congreso Cubano de Patología Regional, de Medicina Social, de Medicina Preventiva e Higiene Pública Privada, con sede en Santiago de Cuba.

Obedece la suspensión de dicha justa científica a que para fines del presente año han de celebrarse distintos congresos médicos organizados por la Federación Médica de Cuba, así como la celebración a mediados del entrante mes de las elecciones para la Asamblea Constituyente.

CRONICA HABANERA

RAFAELA VAZQUEZ DE SOSA DE QUESADA

Ayer, con motivo de celebrar su santo, se vió muy halagada, colmada de felicitaciones y de flores, la señora Rafaela Vázquez de Sosa de Quesada, gentil esposa del teniente coronel Arístides Sosa de Quesada, Presidente del Consejo Corporativo de Educación, Sanidad y Beneficencia.

Desde «El Clavel», el gran jardín de los hermanos Armand, llegaron hasta ella flores preciosas presentadas con el exquisito «chic» de aquellos maestros:

Un cesto de gladiolos «Adonis», del Jefe del Ejército Constitucional, coronel Fulgencio Batista y señora.

Un cesto de crisantemos blancos del Alcalde de la Habana, doctor Antonio Beruff Mendieta y señora.

Un cesto de margaritas del Secretario de Obras Públicas, doctor Antonio de la Riva y señora.

Un cesto de dalias color orquídea, del Jefe de la Policía Nacional, coronel José E. Pedraza y señora.

Un cesto de gladiolos rojos y crisantemos blancos de la Subsecretaría de Educación, doctora Juana María Catá.

Un cesto de gladiolos «Pureza», del teniente coronel Ignacio Galíndez y señora.

Un cesto de dalias «Beauty» de Pablo Alvarez de Cañas.

Un cesto de gladiolos «Adonis» y crisantemos blancos del Consejo del Instituto Cívico Militar.

Un cesto de gladiolos rosados del doctor Nicasio Silverio y señora.

Un cesto de hortensias de Francisco Mestre y señora.

Un cesto de gladiolos «Adonis» de la doctora Consuelo Jiménez Rebollar.

Y cerrando la valiosa relación de flores del gran jardín «El Clavel», un cesto de gladiolos rojos de Camilo y Alberto Armada.

De la «Casa Trías» recibió este grupo que se destacaba del conjunto por su presentación exquisita y la fragancia y belleza de las flores utilizadas.

Un cesto de gladiolos y rosas «Catalina Lasa» del Dr. Antonio Martínez Fraga y señora.

Un cesto de rosas «Catalina Lasa» del doctor Antonio Pérez y señora.

Una caja de gladiolos del doctor Ferráez y señora.

Un cesto de gladiolos de Conchita Gallardo.

Una caja de dalias de R Spencer.

Un cesto de gladiolos del Comité Ejecutivo de la Corporación Nacional de Asistencia Pública.

Y un cesto de gladiolos del Secretario General de la Corporación Nacional de Asistencia Pública.

EL DOCTOR EDUARDO ALFONSO.—Se encuentra muy mejorado de las lesiones que sufrió anteayer al ser arrollado por un automóvil, el querido doctor Eduardo Alfonso y del Junco, prestigioso abogado de nuestra capital.

El doctor Alfonso viene siendo atendido por los doctores Salvador Miralles y Juan Sánchez, notable especialista en huesos el primero y clínico el segundo.

Posiblemente mañana o pasado será trasladado para su residencia de la Calzada del Cerro.

Celebramos su mejoría.

ALTA.—Ha sido dado de alta y se encuentra de nuevo en su residencia completamente restablecido el señor Luis Pérez del Valle.

Durante su enfermedad el señor Pérez del Valle, fué atendido por los doctores José Lastra y Oswaldo Cabrera Macías.

¡Felicidades!

LUISITA HERES.—En la Clínica de las Damas de Covadonga mejora rápidamente de la grave intervención quirúrgica a que fué sometida en días pasados la joven señora Luisita Heres.

Un nuevo y magnífico éxito del Dr. Elpidio Stincer que con su habitual maestría practicó la operación.

Ya la señora Heres está recibiendo visitas.

Sépanlo sus amistades.

LOS QUE LLEGAN.—Tras una grata temporada en Nueva York han regresado el sábado a nuestra capital en el «Florida», el distinguido matrimonio Fernando Cancio y Teresina Rubio.

Con ellos vinieron sus hijos, las señoritas Aurelia y Aurora Cancio y los jóvenes matrimonios Ignacio Cancio y Teresa Cancio y Fernando Cancio y Guillermina Alvarez.

Reciban todos nuestra bienvenida.

DE PRO ARTE MUSICAL.—De gran acontecimiento artístico puede calificarse la presentación de Bruna Castagna en la Sociedad Pro-Arte Musical.

La magnífica contralto del Metropolitan ofrecerá sus conciertos los días 30 de octubre y 1 de noviembre, a las 5:30 p. m. y dará a conocer en ellos las mejores obras de su repertorio.

Hay verdadera expectación por oír a la Castagna, que viene precedida de bien ganada fama.

Otro concierto para los socios será el que ofrecerán las exquisitas cantantes Lily Batet y Margot Blanco, el día 8 de noviembre.

Lily y Margot han dedicado su primera presentación pública a Pro-Arte, después de haber actuado con gran éxito en los Estados Unidos, Canadá y México.

La Sociedad Pro Arte ha autorizado a las señoritas Batet y Blanco a vender las localidades libres al precio de $6.00 y $4.00 los palcos; $1.00 la luneta y 40 cts. el 2do. balcón.

Daremos más detalles de esta fiesta, que promete ser muy interesante.

EN «RIO CRISTAL».—Una gran temporada promete constituir la de este invierno en «Río Cristal» el restaurant de nuestro gran mundo.

La llegada ayer a la Habana del dueño de aquel incomparable lugar, el conocido clubman Enrique Berenguer, ha venido a imprimirle la mayor actividad a los planes que allí se preparan para la temporada invernal.

Berenguer, pleno de optimismo y de iniciativas, ha llegado a la Habana después de realizar importantes contactos en New York, Miami y otras principales ciudades de la Unión norteamericana, que representarán grandes ventajas en cuanto al turismo se refiere, para «Río Cristal».

El almuerzo de hoy, fijado para la una y media, resultará magnífico, dado el menú dispuesto, y como de costumbre estará amenizado por el «Conjunto Armonioso».

Citaremos las últimas personas que allí han estado.

En primer término, el señor Pedro Lay, figura destacada de la casa «Bacardí», de Santiago de Cuba, acompañado de su esposa, la señora María Bacardí.

El capitán Seastrom, el conocido marino.

Mr. y Mrs. Arthur Phillip.

Mr. y Mrs. Donald Dobs.

El doctor Federico Hernández, con Luis Vives Ozcaya y Enrique Henríquez.

Mr. y Mrs. Edgar Stanley, con Mrs. Hayes Halverson, Mr. Morgan Stanley y Mr. y Mrs. Frank Pavlicok.

VISITANTES DISTINGUIDOS.—Se encuentran en la Habana desde hace días, Mr. Mrs. Arthur Phillip, matrimonio muy estimado en la sociedad neoyorkina.

Los esposos Phillip han arrendado una bellísima residencia en la Quinta Avenida, con el propósito de pasar con nosotros los próximos ocho meses.

Al consignar su llegada, nos complacemos en darles nuestra más cordial bienvenida.

LA CONFERENCIA DEL VIERNES Un acto muy interesante señala la Casa Cultural de Católicas para el viernes, a las seis de la tarde.

Se trata de una conferencia titulada: «La Reforma del Calendario», que dictará desde la tribuna de la nueva e importante institución una gran figura del colegio de Belén el Padre Pelegrín Franganillo, de renombre universal.

Tanto el tema, como los títulos que posee el sabio jesuita, serán motivo de que la más escogida concurrencia llene los salones de la gran fundación de las Damas Isabelinas.

BODA INTIMA.—Hoy, a las once de la mañana, en la más completa intimidad se celebrará la boda de la encantadora señorita Mercedes Iñiguez y Aragón con el joven doctor Nicolás Simpson y Aballí.

Este enlace tendrá efecto en la Iglesia Parroquial del Vedado y será apadrinado por la señora Marietta Aballí viuda de Simpson y por el ingeniero Joaquín Manzanilla.

La reseñaremos.

DEL «LYCEUM LAWN TENNIS».—Hoy, como todos los miércoles últimos de mes, habrá reunión de socias en el «Lyceum Lawn Tennis», en Calzada y 8, Vedado.

Por la tarde, a las seis, la Directiva ha invitado a los cronistas sociales para tratar sobre la gran fiesta que se organiza para el mes de noviembre ,en el hotel «Nacional».

De esta junta importante daremos cuenta.

Luis DE POSADA.

TUVO UNA BUENA RECAUDACION LA ADUANA: $102,848.82; OTRO BARCO PETROLERO EN PUERTO

Dos tripulantes del vapor «Zacapa» a Tiscornia. Hoy llegará a La Habana el Presidente del Senado. Muchos productos cubanos para Nueva York. Otras notas porteñas

Con 2.688 toneladas de carga general, correspondencia y 75 pasajeros para la Habana, así como 43 pasajeros en tránsito, que regresaron esta madrugada en el mismo barco al puerto de procedencia, arribó ayer mañana procedente de Nueva York, el turbo eléctrico americano «Oriente», de la Ward Line.

De la lista de los pasajeros llegados hemos anotado los siguientes nombres: Pedro Machado, Agregado Honorario a las Legaciones de Cuba en Europa y Asia para la propaganda comercial, doctor Luis A. Beltrán y Moreno, a quien acompaña su esposa, el señor Pedro Lay y señora, Enrique Berenguer, la señora viuda de Wenceslao García, Olimpia Saén Fernández, Pedro P. Cámara y familia, el doctor Bernardo Díez Burgos y familia, Enrique Matos, Manuel Calzadilla, Isabel Riverón, Blanca Alvarez, Miguel Díaz Alberto Behar, Pedro Benaud, Consuelo G. viuda de Riera, Casilda V. viuda de Tapia, el estudiante inglés León Scott, Juan Francisco Touzet, Bernardo Hervesey, y señora, el ingeniero americano William Mc Bride y otros siendo la mayor parte de los restantes turistas.

Los que se embarcaron

Para Nueva York, embarcaron en el «Oriente», los señores Alberto Méndez, Martín Bonne y familia, Bertha Viamonte e hija, Manuel M. Gallardo, Manuel R. Valdés y familia, María B. Esuquerra e hija y un grupo de turistas americanos.

Productos cubanos

Lleva también para New York el turbo eléctrico «Oriente», las siguientes partidas de productos cubanos que tomó en la Habana: 1000 huacales de frutas y vegetales, 50 cajas de tabacos torcidos, 200 tercios de tabaco en rama, 500 lios de cuero, 100 bultos varios y 268 cuartos de reses.

Los que van en el «Cuba»

En el vapor americano «Cuba» embarcaron ayer para Key West y Tampa los siguientes viajeros: Roberto A. Murray, David Rock y sus sobrinas las señoritas Moenck, el señor Antonio Mérida y otros.

De la vía aérea

Con un total de 53 pasajeros llegaron ayer de Miami al aeropuerto del Arsenal los aviones de la Pan American Airways Inc marcados con los números NC80V y NC752V los cuales regresaron ayer mismo al puerto de procedencia.

Figuran entre los pasajeros llegados en dichas aeronaves los señores: Harry Jordzejas, Samuel Shapiro Rita de Castro, Manuel Fernández, el policía americano Clarence Bonter, Rita Chapiro, Charles B. Richter, Helen Faust, Ana H. Roos, James Allen Sylvia Allen, el ingeniero canadiense William M. Archibald, Walter H. Armsby, Walter W. Schmyler, Manuel C. Calvet, Fidel Fleitas, Armando M. Menocal, Tito Rodríguez, Sidney S. Love, Jacob Holster, policía americano y señora, Marta Veities, Karl C. Bron, Irving Friedman, Harold Hershey y otros.

Salieron por esta vía Karl F. Stoike, banquero del United State Trust Co. de New York, el doctor Julius Barón, profesor de Física de la Universidad de T. E. Paul de Chicago, R. F. Clover, del central Baragua, Oscar Aizcorbe, Gabriel Piedra, Domingo Blanco, empresario teatral, Fred Cox, y señora, Jorge de la Torre, doctor Federico Hernández de Puerto Rico, Robart E. Gosa, Clarence Bunter, Thelms Foyler.

Las maestras americanas Mary Higgins, Carclyn Gable, Helen Faust, Florence Wilson, Rita Gibney, Helen Mc Hale, Anna B. Roos, W. Alma Shultz y Jeannete Clarck.

Dr. Federico Fernández, Concepción Cordero, Hortensia Robaina Joseph Suelzer, Jorge Hernández y otros hasta el número de 39.

El «Veragua»

En viaje directo desde New York, tomó puerto ayer tarde el turbo eléctrico americano «Veragua», de la Gran Flota Blanca, que en este viaje ha traído 2.043 toneladas de carga general y 14 pasajeros, así como correspondencia pública con destino a la Habana, carga y 64 pasajeros, excursionistas en su mayor parte, en tránsito para Centro América.

Llegaron en el «Veragua», los señores Charles Armstrong, Carroll Davis y señora, Gustavo Jiménez, Elsie Henderson, William Nosck y señora doctor Carlos García Robiou, Enrique Roque, Robert Young y otros.

Entre los de tránsito, se encuentran las señoritas Dolores y Hercilia Arosemena, de Panamá City, la señora Elizabeth Diebold, la señora Ida O. Pérez el doctor Darío Villarino de Panamá City y otros.

El Presidente del Senado

Acompañado de su familia llegará hoy a nuestra capital en el vapor americano «Florida», el doctor Santiago Verdeja, presidente del Senado a quien le serán concedidas las cortesías de estilo y franquicias aduanales correspondientes.

En el propio buque y en compañía de su esposa, regresará también hoy el doctor Guillermo Alonso Pujol, miembro de la Comisión de Relaciones Exteriores de ese mismo Cuerpo Colegislador.

Trajo un barco inglés un cargamento de arroz

Con carga de arroz llegó ayer tarde, procedente de la India con numerosas escalas, habiendo sido la última Kinsgton, el vapor inglés «Jhelum», que viene equipado con poder defensivo.

Dicho buque quedó fondeado en bahía para ser fumigado.

Cargamento de petróleo

El vapor tanque de bandera americana «Glenpool» llegó ayer de Aruba con carga de petróleo.

El «Neptuno»

Procedente de Newport News y escalas llegó ayer tarde el vapor hondureño «Neptuno», que trajo carga general.

Las salidas

Durante el día de ayer salieron los siguientes barcos: «Zacapa», que se dirige a Santa Marta, «Cuba» para Key West y Tampa.

Barcos que se esperan

Hoy son esperados los siguientes barcos: «Florida», que viene de Miami con carga general, correspondencia y 200 pasajeros; el ferry «Estrada Palma» que viene de Port Everglades con carga general.

Mañana llegarán el «Jamaica», que procede de Cristóbal con pasajeros para la Rabana así como carga de frutas y pasajeros en tránsito para New York y el «Cuba» de la Peninsular y Occidental SS. Co. que viene de Tampa vía Key West.

La recaudación

La Aduana de la Habana recaudó ayer $102.848.82.

Perdieron el barco

Por no haber llegado a tiempo a bordo del vapor «Zacapa», donde se encontraban enrolados como tripulantes, George Horstein y Charles Spencer, ambos naturales de los Estados Unidos, perdieron el barco que zarpo ayer de nuestro puerto por lo que fueron recluídos en el Campamento de Inmigración a la disposición de la Comisión de Inmigración.

Solicitan mejoras sanitarias

Acompañados del Jefe Local de Sanidad de La Habana, visitaron al Secretario del Ramo, doctor Juan de Moya Flamand, los alcaldes municipales de San Luis, Pinar del Río, señor Conrado Padrón, y de Bauta, Jorge Godínez, este último acompañado de una nutrida comisión de vecinos, solicitando mejoras sanitarias para dichos términos.

El doctor Moya prometió enviar al Dr. Martínez Fortún a San Luis, para estudiar la situación e iniciar el plan de mejoras que se estime pertinente, en cuanto a Bauta dispuso se intensificadan los trabajos de saneamiento, pues allí se encuentran desde hace días varias cuadrillas de obreros en tales labores.

LA PATRULLA POLICIACA

TITINA LA MECANOGRAFA

EL PATO PASCUAL

EL PROFESOR NIMBUS

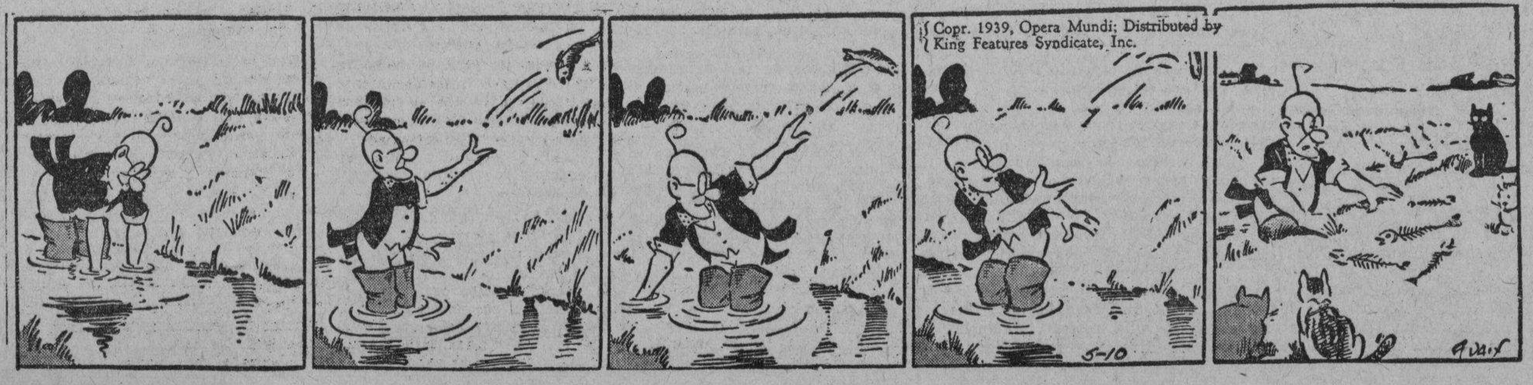

ABSUELTO AL APRECLARSELE LA LEGITIMA DEFENSA ABSOLUTA

PINAR DEL RIO, octubre 24. (DIARIO). Habana.—Se ha celebrado en la Audiencia de esta provincia, integrada por los doctores Chirino, presidente, Busquet y Aragón, el juicio de la causa contra Pedro Antonio García Cordero, por el homicidio de Pedro Hernández Cosme, ocurrido en la tarde del 28 de julio último, en Arroyo de Mantua, constituyendo dicho acto un éxito jurídico más del doctor Carlos M. Palma, defensor, quien obtuvo la absolución libre de su cliente por aplicación de la eximente de legitima defensa, por causa de justificación. En dicho juicio el representante del Ministerio Fiscal, doctor Miguel Pérez Arias, una vez realizadas las pruebas y evidenciado que García Cordero al matar a Hernández Cosme lo hizo defendiendo su integridad física personal, modificó sus conclusiones apreciando la aludida exención de responsabilidad, que el tribunal aceptó, disponiendo la libertad del procesado. Es éste un caso singular ya que el doctor Palma logró que se justificara la legítima defensa en un hecho que había ocurrido sin testigos, demostrándose que el agresor fué Hernández Cosme, sin que lo hubiere provocado García Cordero, el cual repeliendo dicha agresión esgrimió su machete privando de la vida a su antagonista.

EL DIA DEL PERIODISTA

SANTIAGO DE CUBA, octubre 24. DIARIO. abana.—El Día del Periodista será celebrado en esta ciudad el próximo sábado 28, con la inauguración de la Asociación de Periodistas Profesionales, Círculo Provincial y un acto cultural al que asistirán las autoridades civiles y militares, estando el discurso-resumen a cargo del compañero Fernando Cuesta Mora.

LOS ACTOS DE GANGSTERISMO

El Servicio de Inteligencia Militar, al mando del teniente Leiva, está desarrollando activa actuación deteniendo a los autores de actos de gangsterismo y ocupando armas. En días pasados fué asaltado a mano armada el norteamericano J. C. Bucher, consignatario de buques, al que los malhechores despojaron de $30, amenazándolo de muerte si denunciaba el caso. El Ejército detuvo a Roberto Ibarra Jardines y a Humberto Monier, autores del asalto, faltando dos más; los detenidos fueron excluídos de fianza por el Juez de Instrucción.

Otro servicio ha sido la ocupación de las armas con las que asaltaron el duelo del jardín «Marimón», Dominador Fernández, quien fué atado, despojándolo los malhechores de varias joyas que también han sido ocupadas. Las autoridades están sobre la pista de los autores de este hecho.

García, corresponsal.

DEFUNCIONES OCURRIDAS AYER EN LA HABANA HASTA LAS CUATRO DE LA TARDE

Dolores Díaz Delgado, blanca, 65 años. Quiroga 58.

Siomara Almeida Acebedo, blanca, 29 años. Romay 117.

Jacinto Morales Rodríguez, negro, 66 años. Milagros 212.

Ramona Vilas Anger, blanca, 66 años. 15 y 4. La Purísima.

Lydia González Izague, negra, 20 años. Hospital Lebredo.

Ramona Ventura Magdalena, blanca, 80 años. San Pablo 258.

Antonio Martínez Páez, blanco, 3 meses. Ave. Central, Repto. Miraflores.

Esteban Fernández Cuba, mestizo, 78 años. Hospital Municipal.

Pedro López Maya, mestizo, 36 años. Hospital Municipal.

Eugenia Valdés Valdés, blanca. 6 meses, Hospital Infantil.

José Vélez Castillo, negro, 7 meses. Hospital Infantil.

Esther Carrasco Pireira, blanca, 25 años. Hospital Municipal:

René Ramírez, blanco, 2 años. Hospital Las Animas.

CUCHILLOS AMERICANOS QUE CONTENIAN ASERRIN

Pedro Rodríguez Ibarra, vecino de Aguila 203, fué detenido por el Elías Hernández Salazar de la Cruz 302, de haber intentado vender un cartón de cigarros Bucks que contenían aserrín.

DETENIDO POR HURTO

Cuenta procedió al arresto de José González González, vecino de Aguila 4, por llevarse dos mandiles que había hurtado de la casa número 901, residencia del señor Acosta Renduelos. Ingresó en el Vivac.

M.E.C.D. 2016

HA SIDO PROCESADO POR HOMICIDIO Y LESIONES EL CHOFER RESPONSABLE DEL ACCIDENTE DE ALACRANES

"LA CENICIENTA"

Matanzas brindará al Coronel Batista el día dos del próximo mes un homenaje, en demostración agradecida de las promesas hechas por él Coronel a la representación de las fuerzas vivas yumurinas que le expuso la situación de terrible miseria en que se debate la que fué ayer gloriosa Atenas de Cuba y es hoy «La Cenicienta», como muy acertada y tristemente la bautizara en uno de sus más sentidos y logrados comentarios, nuestro querido compañero Manolo Jarquín, para mí el matancero que más ha hecho por la pobre Yucayo en estos últimos años.

Y es que el desolador contraste entre la Matanzas de ayer, culta, rica, considerada entre las primeras no sólo de Cuba, sino de toda la América Latina y «eso» que supervive sin saberse cómo entre las dos seculares corrientes del San Juan y el Yumurí, le encoge de dolor el corazón lo mismo al que de verdad se siente matancero que al que no siéndolo, la conoció en la cúspide de su esplendor y la contempla hoy, abatida, exhausta y lo que es peor aún, sin esperanza.

Hace años tuvieron sus hijos energías suficientes para pedir y obtener al fin la concesión de la Zona Franca en su magnífica bahía. Por causas que ignoramos, esa concesión no ha brindado los beneficios que se esperaban de ella y Matanzas continuó su lento agonizar. Ahora pide al Coronel Batista que la socorra. No dudamos de la inestimable ayuda del Coronel, pero sepan los matanceros—y es un matancero el que lo dice—que el calor, como vulgarmente se dice, no está en la ropa y que es necesaria la colaboración de todos en pro de la resurrección de la pobre Matanzas, pues de nada valen las concesiones y los beneficios si los agraciados no pueden o no quieren hacer atinado uso de ellos. Y si no ahí tienen a la Zona Franca.

Porque en verdad, para mí, no ha cambiado ni cambiará. Mis retinas captan ahora las mismas imágenes de sus valles, de sus ríos y de toda ella, que cuando era un niño y reía y jugaba en sus parques y en sus calles. Sí, es la misma. Los únicos que han cambiado son sus hijos y las obras de sus hijos. Ellos son los responsables y son los que tienen que salvarla. Pero la única forma es llegar a la unión absoluta de todos y obtenida esa unanimidad colaborar con el Coronel Batista que hasta ahora no se ha mostrado remiso en acudir a llamamientos desesperados como éste de los matanceros.

Todos sabemos que Matanzas ya no puede continuar resistiendo. Que se acentúa cada día más la transformación miserable que lenta pero continuamente la ha ido convirtiendo de una floreciente ciudad en una aldehuela más de la República. Primero fué la ruina de la industria azucarera, que paralizó totalmente su vida económica, pues ella constituía su principal riqueza. Después vino la Carretera Central, que si para muchas ciudades y pueblos ha sido una bendición del Cielo, para Matanzas constituyó un artero tiro de gracia. Pero ahora, si todos ponen de su parte, pueden remediarse esos y otros males. Ahí está la halagüeña perspectiva que ofrece nuestro azúcar con motivo de la guerra en Europa. Ahí está la Zona Franca. que hasta ahora de nada ha servido, pero que bien administrada y con la debida propaganda en el extranjero, puede reportar incalculables beneficios. Y, por último, la Carretera Central, la que acabó de aniquilarla y que a pesar de todo, puede serle utilísima para encauzar hacia ella la corriente turística norteamericana, venero indudable de riqueza, de cuya incontrastable influencia en la economía de cualquier urbe tenemos muy cerca un ejemplo: Miami, hasta hace poco un pueblucho insignificante y hoy día una de las más renombradas ciudades del continente americano. Esos son los principales objetivos que deben procurar alcanzar.

Si todos los matanceros se unen, lo que creo no se debe dilatar más porque no hacerlo sería suicida y contando con la colaboración decisiva del Coronel Batista, estoy seguro que Matanzas, si no lo que fué, pues es obra de romanos alcanzarlo con premura, será pronto una ciudad digna de mostrarse sin sonrojo al lado de cualquiera de las principales de la República.

Que no tengamos ya que llamarla tristemente, como nuestro querido Jarquín, «La Cenicienta». Que podamos llamarnos con orgullo hijos de «La Atenas de Cuba». Para lograr esto cooperaremos todos los matanceros de corazón. Lo mismo los de allá, que los de esta también querida Habana, como los de toda Cuba.

Theudis G. IRAETA MARTINEZ

NOTAS DE PEDRO BETANCOURT

Toma de posesión

El día 12 de los corrientes, tomaron posesión de sus cargos como directivos del «Club Deportivo» de esta villa, los siguientes señores: Presidente, Horacio Mederos; vice-Presidente, Mario Carrasco; Secretario, Oscar Sieyes; vice-Secretario, Mario Fundora; Tesorero, Ricardo Galindo; vice-Tesorero, Rubén Alonso; Director, Armando Miqueli; vice-Director, Manuel Collado.

Vocales: Jesús Llanio, Mario Suárez, Rubén Fuentes, Antonio Barral, Rogelio Vázquez, Rogelio Matos, Mariano Martínez, Gilberto Guerra, José M. Benito y Benjamín oMntenegro.

Suplentes: Everardo Ferrer, Moisés Hernández, Pedro García, Sergio E. Pérez, Luis Barral y Benito Fariñas.

Terminado el acto de la toma de posesión, hizo uso de la palabra el señor Filiberto Fiallo con frases elocuentes alusivas al acto que se acababa de realizar augurando mejores días para esta entusiasta y novel sociedad de cultura, recreo y sport, y dando al mismo tiempo las gracias a todos los presentes, por haber asistido al acto mencionado.

Los nuevos directivos ofrecieron a los asociados y en general un asalto bailable, a cargo del septeto «Aconcagua», que deleitó a la concurrencia hasta las doce de la noche.

Deseo a los muchachos del Club Deportivo, los mayores aciertos en sus respectivos cargos.

Mi felicitación a todos.

Un lindo bebito

Los jóvenes y estimados esposos señor Juan Serra y Avelina Alvarez de Serra, besan amorosamente a un lindo bebito, que ha venido a colmar de alegría su venturoso hogar.

Para los felices padres, abuelitos y demás familiares del niño, mi más cariñosa felicitación.

Para Camagüey.

En días pasados tomó pasaje por la ruta Central, hacia Camagüey, el estimado amigo del cronista, señor Feliberto Fiallo Vega, después de haber pasado unos días al lado de sus queridos padres y familiares. Su trabajo como tipógrafo del popular rotativo «El Camagüeyano», nos privó de que fuera más larga su estancia entre nosotros.

Lleve el excelente amigo un viaje felicísimo.

Nota de dolor

Digna Estrella Pérez González

Víctima de crueles padecimientos, a temprana edad dejó de existir en una clínica habanera, a donde fué en grave estado, la bellísima y gentil Digna Estrella Pérez González, hija idolatrada de mis distinguidos amigos los jóvenes esposos Manuel Pérez y Juana María González de Pérez.

¡Pobre amiga!, ¡qué adverso fué el destino!, ni la ciencia con sus adelantos, ni los cuidados más solícitos de su amante madre pudieron arrancarla de las garras de la muerte. Siempre la recordaremos con cariño porque fué buena hija y excelente alumna de la escuela. Sus ex-compañeritas, al igual que nosotros, los maestros y el pueblo lloramos su partida y en constantes oraciones pedimos al Todopoderoso que acoja en su seno su alma noble y buena.

La partida definitiva de la infortunada Digna Estrella, pone una nota de dolor en nuestra sociedad, que supo aquilatar sus grandes virtudes.

Su sepelio constituyó una verdadera manifestación de duelo. Un grupo de señoritas y alumnas de la Escuela «Intermedia» núm. 22 a la cual pertenecía, asistió al acto en correcta formación.

La tumba de la infortunada amiguita, quedó cubierta de las más lindas y perfumadas flores. Muchas coronas fueron dedicadas a su memoria, entre ellas un precioso cojín que le ofrendaron los maestros y alumnos del Centro Escolar «Varela» de donde fué una ejemplar alumna.

Descanse en paz la inolvidable amiguita y llegue hasta sus padres y hermanos, así como a sus familiares todos, mi pésame más sentido.

Teodoro R. AGOSTINI
Corresponsal

NOTAS DE JARUCO

Quinta Iniciación de Caballeros Católicos

Con motivo de celebrar el séptimo aniversario de su fundación, la Unión 40 de Caballeros Católicos, llevó a cabo en esta ciudad la Quinta Iniciación que tuvo efecto el domingo 8 del corriente mes.

Con este motivo a las 9 a. m. se celebró una solemne Misa cantada por el coro del Colegio el Sagrado Corazón.

A las 8 p. m. un distinguido grupo de jóvenes fué iniciados en este solemne acto como Caballero Católicos.

Hicieron uso de la palabra el R. P. Fray Pedro Aranguren y el doctor Enrique de la Maza, Síndico de Asociación de Caballeros Católicos en la provincia de la Habana.

Terminó dicho acto con el himno de la Unión.

Gran baile

Con gran animación y alegría se llevó a cabo en los salones de la sociedad Liceo un baile para celebrar la gloriosa fecha del 10 de octubre.

Elegantes y gentiles señoras y señoritas de nuestra sociedad y de otros pueblos vecinos se encontraban allí reunidas, reinando durante toda la noche gran animación y alegría.

Amenizaron la fiesta la orquesta de Antonio María Romeu y el Septeto Los Trovadores de esta ciudad.

Santa Teresa

En la festividad de Santa Teresa, celebraron su onomástico la distinguida señora Teresa Collar de González y las simpáticas señoritas Teresita de la Torre y Teté Jiménez.

Muchas felicidades.

Hogar feliz

Reina la alegría en el hogar de los esposos Antonio López y María Luisa González, con la llegada de una hermosa niña.

Al consignar esta grata nueva formulamos votos por la felicidad del lindo boby.

Zeida Navarro.
Cronista Social.

DE CALABAZAR

El Dr. Torres O'Hallorans

Ha sido muy felicitado el doctor Torres O-Hallorans, Jefe de Sanidad del Término por su labor en dicho cargo, habiendo empeñado una verdadera lucha con el fin de conseguir el saneamiento de Santiago de las Vegas y sus barrios, obligando a todos los establecimieitos a conservar la higiene, así como vigilando eficazmente la pureza de la leche que se consume en la localidad y evitando que particulares tengan animales en sus patios, cosa ésta que tantas enfermedades provoca y contra lo cual ha luchado el doctor Torres desde que desempeña las funciones de Jefe Sanitario.

Coopera con el doctor Torres en estas gestiones un compañero estimadísimo en la prensa: el señor Julio Llanes, Secretario de la Jefatura Local.

Onomástico

En días pasados celebró su onomástico la distinguida señora Francisca Correa de Ochoa, esposa de nuestro amigo el señor Casimiro Ochoa, caballeroso directivo de nuestra Asociación de Propietarios.

Con tal motivo concurrió a su residencia un grupo selecto de sus amistades, bailándose hasta muy entrada la madrugada. En el comedor de la casa, exquisitamente adornado, se sirvió un rico buffet.

Saludamos a las señoritas Elvira de la Cerda, Carmela y Luisa Hernández, Delia Díaz, tan gentil, a Onelia Delgado, Ohilda y Nydia Granda, nuestra linda Reina de Simpatía; Emma Betancourt, bellísima hermana de nuestro compañero Bebo Betancourt; Yolanda Pérez, Carmen Betancourt, Estela Valdés, Ana Jorge, Blanca y Agustina Ceballos, Delia Alfonso y Beatriz y Teresita Bustamante.

Operado

Se encuentra completamente restablecido el señor Jorge Betancourt, quien fué operado en la quinta Covadonga.

Gustosamente lo consignamos.

Jesús Suárez Dumás,
Corresponsal Especial.

LAS FIESTAS DEL DIEZ DE OCTUBRE EN MANICARAGUA

Con gran entusiasmo tuvieron efecto los festejos del Lía de la Patria. Baile en el Liceo

Con inusitado entusiasmo se celebró el día glorioso de la patria. El pundonoroso teniente de la Guardia Rural, señor Rafael Rojas Castro, asesorado del activo presidente del Liceo, señor Luis Valladares, el alcalde de barrio señor Luis Pozo y otras personas de la localidad, organizaron distintos actos, entre ellos, la inauguración del panteón de los veteranos.

Por la mañana hubo diana por la Banda Municipal, dirigida por su diligente director, señor Rigoberto Placeres, a las 9 a. m. Se izó la bandera cubana, tocándose el himno. El señor Ernesto Valladares pronunció un patriótico y elocuente discurso, que fué muy aplaudido. Después el activísimo presidente del Liceo, señor Luis Valladares ofreció un ponche a los veteranos y demás personalidades concurrentes. Este ponche era algo especial y no se puede negar que fué confeccionado por los expertos Tomasito Gattorno y Luciano Yolas, al que ayudó, además además del presidente, el amigo Ramón Menéndez. Desde las 10 a. m. se empezó a bailar hasta muy entrada la tarde.

A las doce los veteranos y la comisión que había de entregarles el panteón en unión de algunas personas del pueblo se dirigieron al cementerio, donde distintos oradores hicieron uso de la palabra, entre ellos, el joven artista Julito Trujillo, que recitó una poesía alusiva. El compañero Joaquín Rojas y el también compañero Pablo Calderín hablaron elocuentemente, recibiendo infinidad de aplausos. Este corresponsal dijo algo y el amigo Ernesto Valladares resumió en un hermoso discurso, que recibió una gran ovación.

Esta obra que se acaba de inaugurar gracias a la tesonera labor del teniente Rojas, del presidente del Liceo señor Valladares y del alcalde Luis Pozo, asesorados de otras personalidades locales, merece un aplauso, porque era algo sentido y necesario para esos buenos defensores de la patria.

EL BAILE EN EL LICEO

A las diez de la noche dió comienzo un suntuoso baile de sala, que se vió animadísimo, ya que al mismo concurrieron infinidad de mujeres bellísimas y gran cantidad de caballeros. No hacemos la reseña completa de esta fiesta porque disponemos de poco espacio para ello. Baste saber que la orquesta «Albany», que dirige el compañero Rigoberto Placeres, se lució con lo mejor de su repertorio y que se bailó hasta las tres de la mañana. Este corresponsal felicita al presidente y a la directiva por el éxito alcanzado el Día de la Patria.

RATO AGRADABLE

Fué el que pasamos el día 12 (Día de la Raza) en el Liceo, junto a tan buenos amigos como lo son «Nenito» Valladares, hermanos Mancha, Tomasito Gattorno y el gerente de la fábrica del ron «San Carlos», de Cienfuegos señor Jesús Alvarez y su «agregado comercial» señor Mario Ruiz, cantante de buena voz, que nos deleitó, mientras en franca camaradería se brindaba por la fecha inolvidable del día 12.

De esta reunión resultó un ofrecimiento magnífico, del democrático y culto amigo señor Suárez, consistente en un ponche.

¡Ratos de Bohemia inolvidables que recuerdos traen a la mente del cronista!

Antonio de Jesús,
Corresponsal.

DE GUANAJAY

Grandes Fiestas a San Hilarión

El día 21 de Octubre se celebraron con misa de Comunión a las 7, a las 10 Misa solemne de Ministros a gran orquesta y voces, cantándose la Pontifical de Perosi por los Padres Larrea y Rentería y el coro Parroquial y siendo amenizada por la organista del templo señora Rosa Ventura de García.

El sermón estuvo a cargo del señor Cura Párroco de la Víbora, Dr. Alfredo Llaguno.

La procesión de San Hilarión siguió por las calles de costumbre, siendo amenizada por una banda de música.

Después de la procesión se quemaron vistosos fuegos artificiales.

Consuelo Yáñez

Bella amiguita que después de pasar varios días recogida en cama a causa de una molesta dolencia, ya se encuentra muy mejorada.

HONRADA POR SANTA CLARA LA MEMORIA DEL CORONEL ROBERTO MENDEZ PEÑATE

Fué colocada en el Gobierno Provincial en una solemne ceremonia y a los acordes del Himno Nacional una tarja que perpetuará su esclarecida memoria. Notas sociales de la ciudad de S. Spíritus

A iniciativas del Consejero provincial espirituano, señor Guillermo Rodríguez Navarro, el consejo de Santa Clara, aprobó la colocación de una tarja en el Gobierno Provincial, que perpetuará la memoria del insigne coronel de nuestra revolución, el gran patriota desaparecido, señor Roberto Méndez Peñate, que tanto quería a la ciudad Villareña.

Esa tarja fué develada el 10 de octubre, a los acordes del Himno Nacional, ejecutado por la Banda Municipal de la ciudad de Marta. El discurso estuvo a cargo del doctor Julio Fileno de Cárdenas.

Una concurrencia selecta y distinguida se dió cita allí.

Mejorada

Se encuentra ya bastante mejorada de la grave dolencia que la ha tenido en cama, de bastante cuidado, la estimada señora Celia Arias de Arias, competente profesora de Instrucción Pública.

De su asistencia ha estado hecho cargo el doctor Antonio de P. Santiesteban Beltrán.

Vigilante herido

Ha ingresado en el hospital del campamento «General Monteagudo», de Santa Clara, con el fin de atenderse la herida que le fué inferida en esta ciudad, estando de servicio, el vigilante de la Policía, señor José Martín García. Fué lesionado por el conductor de ómnibus Pedro de la Oz Tapanes, que se dió a la fuga junto con su hermano Raúl, después de cometer el hecho.

Un «baby»

Lo besan, llenos de alegría y satisfacción, los estimados y jóvenes esposos, señores Héctor Frenes, empleado de la casa de socorro de esta ciudad e Isabel Figueroa. Vino al mundo con toda felicidad en estos días.

Tanto el nuevo espirituano como la señora Figueroa de Frenes gozan de perfecta salud.

Fallecimiento

Después de larga y penosa dolencia dejó de existir en nuestra ciudad a una edad bastante avanzada, el señor Don Andrés Solano, tronco añejo de una antigua y distinguida familia de nuestra mejor sociedad.

Su desaparición ha sido muy sentida y con tal motivo muchos hogares espirituanos guardan luto.

El acto de conducir sus restos a nuestra necrópolis se vió concurridísimo, dado el gran aprecio que en esta se le tiene a toda esa familia.

Otro fallecimiento

También ha dejado de existir en nuestra ciudad, después de larga dolencia, el señor Arturo Cancio, miembro también de una estimada familia espirituana. E. P. D.

Nuevas residencias

Los distinguidos y jóvenes esposos, señores Eduardo García Rubio y Ernestina Pérez; Ernesto García Rubio y Julieta Cancio y Rafael García Rubio y Tina Rodríguez, han trasladado su respectivas residencias para la moderna y céntrica casa de altos y bajos, número 13, de la calle de Luz, que acaba de ser fabricada.

D. José Aluart y Fermín

En el vecino pueblo de Jicotea término municipal de Ciego de Avila, donde residía con su estimada familia, y a la edad de 71 años, ha dejado de existir, después de larga y penosa dolencia el señor Don José Aluart y Fermín, tío del señor Eugenio Aluart y Rodríguez, competente secretario del Juzgado Municipal de Sancti Spíritus, donde tanto se le estima.

Sus restos fueron sepultados en el cementerio de dicho pueblo D. E. P.

Una boda

Han contraído matrimonio, la estimada señorita Mary Quirós y Lihgtbourn y el señor Frank Ulloa y de la Paz, procurador de esta ciudad. El acto fué en la intimidad a causa del reciente luto del señor Ulloa y se efectuó en la residencia de los padres de la novia, los estimados esposos, señor Gustavo Quirós Fernández de Cordova, director de nuestra Banda Municipal y señora Mildred Lightbourn Sander, dando fe el doctor José Antonio García López, abogado y notario y presidente de nuestro Municipio.

Fueron testigos por ella, los señores, doctor José Francisco Valdivia García, la señora Catalina Oropesa de Aluart, doctor Santiago Gallo Cepeda y José Gutiérrez Rodríguez; por el novio, doctor Antonio María Cancio Jiménez, Mario García Monclus, Eugenio Aluart Rodríguez y Rodolfo Pentón Calvo.

Serra Carbonell,
Corresponsal.

DE AGUADA DE PASAJEROS

De regreso

Después de haber pasado una breve temporada, en el simpático pueblo de Manicaragua, ha regresado a ésta la distinguida dama Elvira Herrera Sotolongo Vda. de Debaño, en compañía de su hija Ramona, gentil y bella esposa del comerciante Jesús Mangas. Para tan apreciables damas mi más cordial bienvenida.

Dr. Manuel J. Martínez

Acaba de ser nombrado por la comisión General de Deportes de Cuba, dentista oficial del mismo, el que sirve de título, el Dr. Manuel J. Martínez. Trátase de uno de los profesionales que en los últimos exámenes en nuestra Universidad logró un premio como estímulo a sus trabajos de graduación.

Obituario

Después de crueles sufrimientos, entregó su alma al Credor, el antiguo vecino de este pueblo, Santiago Tió. Su sepelio se vió concurrido, por las más destacadas figuras representativas de Aguada, que de esa manera le testimoniaban su último adiós a quien el destino lo arrebató a una edad prematura. Al consignar tan triste pérdida, deseo expresar mi más sentido pésame a sus familiares, especialmente a Rosa Barba, mi buena amiga, prima del desaparecido, y Dios acoja en su seno, el alma del desaparecido.

Paz a sus restos.

Modesto PERALES,
Corresponsal.

SOCIALES DE UNION DE REYES

ORLA LUCTUOSA

Con el alma acongojada y el corazón oprimido escribo estas notas para dar cuenta del fallecimiento del joven Rafael de León Guedes, ocurrido en esta localidad el día 16 de este mes.

Bien es cierto Señor que tú das y tú quitas, que nos mandas penas y alegrías; pero oh, Señor, cómo debe hacerse difícil soportar el dolor de la eterna ausencia de un hijo. Cómo recordamos a la Virgen Santísima cuando dijo: Mirad si hay dolor como mi dolor.

Y es que entonces la Virgen se sentía madre.

A ti te plugo, Señor, llevar al padre bueno que era como un hermano mayor para sus hijos. Dejaste a la pobre viuda rumiando su inmenso infortunio, en los brazos de sus hijos que quedaron huérfanos; que aterrados ante la catástrofe inesperada, se abrazaron al único hermano que fué el sostén y fué el consuelo. Y el hijo amado que era el orgullo de su padre alzó la frente ensombrecida de su madre buena y la cobijó en sus recios brazos de varón fuerte. Y la madre cesó de llorar. Y las hijas durmieron su dolor.

Pasó un año; pasaron dos.

Un día cualquiera aquel hijo sintió un pequeño malestar. Fué el aviso fatal de la enfermedad que dos meses más tarde habría de causarle la muerte. Y se nos fué «Felo» después de crueles sufrimientos a través de los días. De nada valieron los cuidados de la madre, hermanas y demás familiares. Qué no hicieron ellos para devolverle la salud... Pero la Indomable ya tenía hecha su selección y de nada sirvió la desoladora súplica de aquella madre atribulada, ni aun valieron los veintidós años floridos del infortunado amigo que antes de morir supo resistir valerosamente la terrible prueba. Siempre sonriendo, siempre alentando a la buena madrecita para que no sufriera por él. Pero allá en su joven corazón cómo habría dolores hondos.. Bien sabía él que al morirse quedaban ella y sus hermanas sin el sostén y la alegría de aquel hogar. Por eso, Señor, tanto luchó por no morir. Tú lo quisiste, Señor, aceptada sea tu santa voluntad.

Momento inolvidable fué aquel en que fueron depositados los sagrados restos en su última morada. Todos sus familiares que tanto lo querían, sus camaradas, sus amigos, jóvenes y viejos, pobres y ricos, todos fueron a darle el último adiós. He aquí la relación de las ofrendas florales que aún frescas sobre su tumba, dicen del recuerdo y la amistad.

Todas llevaban esta sencilla dedicatoria: «A Felo». Como él era sencillo y puro, así las flores al acompañarle, húmedas por el rocío, semejan las lágrimas que todos hemos derramado por él. Hermosísimas eran las coronas de su madre y hermanas, de su abuelo y tía Josefina, de Tomás y familia, de Alfonso y familia, de Conrado y familia, de Balbina y familia, de Rolando y Llina, de Israel y familia, de su abuelo Cheo y familia, de Alfonso, Pepe y Rafael, de Francisco Arenas y familia, de Ignacio Padrón, del doctor Andrés Castañeda y hermano Matías, de sus compañeros de trabajo, de Elpidio Marrero y empleados, de su tío Antonio y familia, de Carlos Míguez, de la Administración Municipal, de Alfonso y familia y otra de Padrón y Josefina.

Los siguientes cojines: de Piloto y familia, de Severino Alvarez y familia, de su prometida Helena González, de sus compañeros Rubio y Lalo, de Miguelito Picart, de su tía Monza, de Lolita Ochotorena, de Néstor y familia, Aída Fajardo y familia, de Rita y familia, de Candocia y familia, de Higinio y familia, de Blanca y familia, etc.

Felo: tú que fuiste bueno y estarás gozando de la dicha divina, consuela a esos seres que te lloran. Ayúdalos a soportar tu ausencia y haz que el sol de la paz brille en sus corazones destrozados. Yo te lo pido con humilde fe cristiana.

Reciban la pobre Concepción y sus hijas mi mensaje de condolencia tan sentido como sincero.—**Anita Fábrega,** cronista social.

DESDE MENDOZA

Distinguidos visitantes

En días pasados tuve el gusto de conocer a un distinguido y culto joven, el señor Rafael Miquel Zayas, procedente de la Habana.

Me fué presentado por el estimado amigo Evelio García Carreras, muy conocido ya en nuestra sociedad.

Pasaron unos días en este pequeño pueblo, visitando también sus alrededores.

Muy contentos de tan agradables estancia partieron de nuevo hacia la Capital tal distinguidos viajeros.

Un saludo

Se lo enviamos muy afectuoso al señor Joaquín Ortiz y su interesante esposa Cuca Pino, que con su simpático hijito Machín han partido rumbo a la capital de la República donde permanecerán por largo tiempo.

Que disfruten de esa larga temporada.

Es el deseo de todos.

Enferma

Desde hace unos días se encuentra enferma la respetable señora Regla Marín.

Mucho nos alegrará verla pronto entre nosotros.

En su cumpleaños

El día 24 del mes actual celebró su cumpleaños el caballeroso joven Francisco Rafael García, muy estimado en esta sociedad.

Felicitamos al señor García.

Alma.

DE CARABALLO

Bodas

En días pasados se llevó a afecto la boda de la bella y hermosa señorita Carmela Rodríguez y el distinguido joven Emilio Abreu.

También contrajeron nupcias la encantadora y virtuosa señorita Lorenza Castillo y el correcto joven, señor Manolo Ruiz.

Muchas felicidades y una eterna luna de miel les deseo muy cordialmente a ambas parejitas.

Operadas

En una clínica de nuestra capital se encuentra operada, siendo su estado satisfactorio, la siempre distinguida y afable señora Vivita R. de Machado.

Hacemos votos sinceros por su pronto restablecimiento.

Margarita Blanco

Esta sin par y encantadora rubita también fué sometida a una operación quirúrgica hallándose ya completamente restablecida y entre nosotros.

Georgia Rojas

Juncal jovencita que sufrió también una operación.

Celebramos su mejoría.

En su día

Estuvo de días una diminuta belleza de nuestra mejor sociedad, se trata de la linda niña Teresita Roca, hija querida de los esposos doctor Carlos Roca y señora Blanca D. de Roca.

Felicidades.

Eduardo Díaz

Distinguido joven que celebró su onomástico siendo muy congratulado.

Enhorabuena.

Hogar feliz

Rebosante de alegría se encuentra el hogar de los esposos Diómedes Díaz y Gil Pozo con el advenimiento de un hermoso niño, primer fruto de esta dichosa unión.

Felicito muy sinceramente a los padres y un beso para el nuevo bebito.

Delia Gil.
Corresponsal.

ROBARON EN LA COLONIA HISPANA DE CAMAJUANI

Se busca activamente a los autores del hecho. Sorteo entre alumnas de la Superior

En la escuela primaria superior se celebró una simpática fiesta con motivo de sortearse entre las alumnas que han cursado el octavo grado, un juego de material para aprender corte y costura sistema «María Teresa Bello» que la propia autora regalaba y además el título que capacita a la alumna una vez cursadas las clases correspondientes.

Este acto, organizado por el director del plantel, doctor José Manuel Linares y la profesora de artes manuales señorita María Aránguiz, estuvo muy animado, concurriendo los alumnos y representaciones sociales de esta villa y los profesores de dicho plantel.

Estaban presentes el doctor Linares, director de la escuela, los profesores doctor Lilio Gómez, Justa Alba, María Acosta, Angela Victoria Pérez Blanco, Juana Jiménez, Ursulina Valdés, Amado Albernas, Samuel Orquía y María Aránguiz, que integraban el profesorado de la Escuela Primaria Superior y el profesor del plantel «Lisandro Pérez», señor Manuel Fortich, con los alumnos de su escuela, periodistas y autoridades. Para tener derecho a entrar en el sorteo, era condición especial que fueran alumnas de esta escuela con certificado del octavo grado y que no pudieran seguir los estudios en centros superiores.

Fueron concursantes las señoritas Isora Rueda, Zoraida Pérez, María Josefa Hernández, Carmen Vergara, Vicenta Ramírez y María Josefa Falcón. El doctor Linares pronunció breves palabras de apertura explicando la significación de este acto y el motivo de la fiesta.

Después se recitaron poesías por la niña Georgina Villanueva, cantaron bellas canciones las niñas Alicia Torres y Herminia Rojas y se ofrecieron varios números de música.

Inmediatamente se procedió al sorteo, siendo favorecidas por la suerte las señoritas Isora Rueda y Zoraida Pérez, las cuales fueron congratuladas por sus compañeras de clase.

Felicitamos a la autora del sistema «María Teresa Bello» por esta donación tan valiosa y al doctor Linares y María Aránguiz, por la organización de este acto.

UN ROBO EN LA COLONIA ESPAÑOLA

Se cometió un robo en la sociedad Colonia Española de esta villa, llevándose los ladrones dos juegos de billar y dos de dominó, varias hojas de billete de la Lotería Nacional propiedad del conserje y otros objetos de escaso valor.

Cuando el conserje José García García abrió la sociedad y comenzó sus labores de limpieza del local como de costumbre, observó que el escaparate de la secretaría tenía un cristal roto, llamándole la atención de tal forma, que al tratar de ver la causa, notó que la puerta estaba abierta y faltaban los objetos señalados.

Inmediatamente se dió cuenta de lo ocurrido a la Estación de Policía y el sargento de esta división Santiago García, con vigilantes a sus órdenes, practicaron una inspección y comenzaron sus actuaciones para descubrir a los autores del robo.

Parece que los ladrones penetraron por la puerta principal de la sociedad y conocían perfectamente el lugar donde los objetos robados se guardaban.

La policía trabaja afanosamente por esclarecer el hecho y encontrar a los culpables.—**Quirós,** corresponsal.

APARECIO FLOTANDO SOBRE LAS AGUAS DEL PUERTO MATANCERO EL CADAVER DE UN POBRE NIÑO

Dos individuos disfrazados se presentaron en la finca «Padrón», en San Nicolás, y robaron $500. Absueltas 250 personas procesadas por infracciones electorales

MATANZAS, octubre 24. DIARIO. Habana. — Esta tarde apareció flotando en el litoral de la Playa Bellamar, el cadáver del menor de 12 años de edad, Elizandro Rosquin, vecino de Daoiz No. 25, cuyo menor faltaba desde la tarde de ayer, en que aparecieron sus ropas y zapatos, en el río San Juan, frente al antiguo matadero, por lo que se sospechaba que hubiera perecido ahogado. Parece que la corriente lo arrastró al mar y éste lo echó hoy sobre el litoral de la Playa.

—El Juez de Instrucción de Alacranes, Dr. Zayas Bazán, informó hoy a la Audiencia que acaba de radicar la causa No. 242, por homicidio y lesiones graves contra José Tenreiro Piñeiro, chaufer del camión que ocasionó el fatal accidente en la carretera, entre el Central «Conchita» y Alacranes que ha tenido el trágico balance de siete muertos y numerosos heridos graves que son atendidos en el Hospital de esta ciudad, y el que según investigaciones practicadas, encontrábase en completo estado de embriaguez alcohólica. — **Lovio, corresponsal.**

VICTIMA DE UN AUDAZ ROBO

SAN NICOLAS, octubre 24. DIARIO. Habana. — En horas de la noche de ayer, fué víctima de un audaz robo el señor José Ortivero, vecino de la finca «Padrón», de este Término, al que se presentaron dos individuos vestidos de soldados, despojándole de más de quinientos pesos.

Las autoridades militares luchan sin descanso por localizar a los ladrones, haciendo algunas detenciones por sospechas.—**Félix Pérez,** Corresponsal.

PIDEN EL FUNCIONAMIENTO DE UN COLEGIO

PUNTA BRAVA, octubre 24. DIARIO. Habana. — Los vecinos de la finca «San Francisco» perteneciente a esta localidad, piden a este corresponsal, haga gestiones cerca del Secretario de Educación para que el Colegio No. 28, funcione nuevamente, pues el mismo contaba con 51 alumnos que han quedado sin poder continuar su educación. Trasladamos esta petición al Honorable Sr. Secretario de Educación por ser de justicia. — **José López,** Corresponsal.

SENTIDO FALLECIMIENTO

CIFUENTES, octubre 24. DIARIO. Habana. — Falleció en esta localidad anoche el Dr. Julio Morillo Rodríguez, antiguo suscriptor del DIARIO, persona distinguida y muy estimada de esta sociedad. A sus afligidos familiares envío mi más sentido pésame. — **Mario Olivera,** Corresponsal.

CAMAGUEY, octubre 24. DIARIO. Habana. — Ha causado regocijo el éxito obtenido por la Comisión nombrada por el Comité Pro Avenida de la Libertad, que acompañaba al Gobernador provincial, al Alcalde Municipal y al Jefe del Distrito de Obras Públicas, que visitó al Presidente de la República para recabar el apoyo del Gobierno para la pavimentación de la citada Avenida de importancia comercial e histórica por haber entrado por ella las tropas libertadoras, al terminar la Guerra de Independencia.

—En Emergencia fueron atendidas Ana Ma. Alfonso y María Pérez por verio de grave intoxicación que sufrieron al ingerir una sustancia desconocida con propósitos suicidas.

—Ayer fueron absueltas por el Correccional 250 personas acusadas de distintos delitos electorales.

—Ha causado profunda pena en esta sociedad la muerte del doctor Medardo La Fuente, prestigioso educador e intelectual, relacionado con la familia camagüeyana, en la que venía ejerciendo su profesión desde hace muchos años. Era un hermoso orador. Por sus altos valores morales y materiales disfrutaba de general aprecio y estimación. Descanse en paz y reciban sus familiares nuestra sincera condolencia. — **Hernández,** corresponsal.

FALLECIO UN VETERANO DE LA GUERRA DE INDEPENDENCIA

PALMA SORIANO, octubre 24. DIARIO. Habana. — Hoy falleció en esta ciudad el señor Manuel Berro, Veterano de la Guerra de Independencia, destacado elemento político y persona muy estimada de todos los sectores sociales. Su sepelio se verificará mañana, y ha de constituir una verdadera manifestación de duelo. — **Benigno Ruiz Arias,** Corresponsal.

CELEBRACION DE CONGRESOS CIENTIFICOS

SANTIAGO DE CUBA, octubre 24. DIARIO. Habana. — Como en los primeros días de Noviembre se celebrarán en la Habana el Octavo Congreso Médico Nacional y las elecciones de la Constituyente, la Comisión organizadora del Primer Congreso de Patología Regional, Medicina Social Preventiva e Higiene Pública y Privada, con sede en esta ciudad, acordó suspender dicho primer Congreso Cubano de Patología Regional para marzo próximo, en la seguridad de que se ampliarán aun más las proyecciones patológicas de la cirugía, la medicina y demás ciencias médicas sanitarias, velando por el buen nombre y el prestigio de nuestra patria. Es organizador de este Congreso el Gobernador Dr. Pérez André. — **García,** corresponsal.

LA LLUVIA EN LA REPUBLICA

Según el comunicado cotidiano que nos remite el Jefe del Centro de Telégrafos, señor Pedro Pablo Torres, en las últimas veinticuatro horas vencidas al mediodía de ayer, ha llovido en los siguientes lugares:

Perseverancia, Jobabo, Santa Marta, Manopla, Santa Cruz del Sur, Esmeralda, Martí, Francisco, Banes, Sabara, Cacocum, Cobre, Caney, Cristo y Santiago de Cuba.

En los demás lugares de la República, no llovió.

NOTAS DE SANTA CLARA

Tradicionales cultos en la Iglesia del Buenviaje

Como todos los años, la Venerable Comunidad de Padres Pasionistas y la Directiva de la Cofradía de Santa Teresita del Niño Jesús, han acordado celebrar los tradicionales cultos religiosos en la Iglesia del Buenviaje, desarrollándose al efecto un programa selecto.

Los cultos consisten en un triduo que comenzó el día 18 y terminó el día 20 del actual, celebrándose por la mañana a las 6.30, la misa armonizada a intención de personas piadosas; y por la noche, el rezo del Santo Rosario, con misterios cantados, exposición del Santísimo, preces del tríduo, bendición y reserva.

En la víspera de la gran fiesta del 21, por la mañana, hubo misa armonizada, y por la noche, después del Rosario fué cantada una hermosa Salve, con toda solemnidad, por un magnífico coro.

Y el domingo, a las 7 a.m. Misa armonizada de comunión general; a las 9.30 a.m. Misa solemne con panegírico y, por la noche, el rosario, acto de consagración y procesión.

Para el buen éxito de estos oficios religiosos laboraron tesoneramente la Presidenta de la Cofradía, Sra. Dra. Josefa Asencio de González y la Secretaria, Srta. Concepción Gómez, asesoradas por su Director el Rvdo. P. Bernardo de Jesús y María, Rector de la

...a una sugerencia de la Dirección General de Deportes fueron traídos a La Habana nueve niños lesionados

...s víctimas del horrible accidente de Alacranes, al ...eñarse un camión por un puente. El Comandante Mariné dispuso el traslado con todas las comodidades necesarias

...La primera ambulancia que llegó a la Clínica «La Caridad», condu... a los niños heridos en el trágico accidente ocurrido en la carretera ... cerca de Unión de Reyes, el pasado domingo. Muchas personas cu... acudieron a ver el traslado de los niños que fueron ayer hospitaliza... por orden del Comandante Jaime Mariné, Director General de Deportes.

...ie puede olvidar la tragedia ...ística del pasado domingo, ...as que se repite casi todos los ...ivos en que se desata entre ...s drivers el vértigo de la ve... Todavía se recuerda con es... la muerte de ocho jovencitos ...ejaban de un juego de pe... ...ajeros de un camión y de ...s heridos que aún guardan ca... hospitales del interior.

...e los más graves llegaron ...l filo de las doce para ser curados en una Clínica de la Habana, la de «La Caridad», situada en el Cerro, barriada de Tulipán, por una indicación que hiciera el comandante Jaime Mariné, jefe de los Ayudantes del coronel Batista, que en su condición de Director General de Deportes, se apiadó de la situación de esos jovencitos, el mayor de los cuales no frisa en los quince años.

Llegan los heridos

En cuatro ambulancias —una de la Cruz Roja Cubana, otra del Hospital «Cuatro de Septiembre», otra de la ciuda de Cárdenas y otra del Municio de la Habana— llegaron los nueve heridos.

Con éstos vinieron el doctor Facundo Prats, médico de la Dirección General de Deportes, y el doctor Juan Antonio de la Llama, quienes atendieron durante todo el viaje a los jovencitos y que seguirán atendiéndolos con todos los recursos con que cuenta «La Caridad».

Lo que nos dijo el doctor Prats

Después que los nueve niños fueran internados en la Clínica, el doctor Facundo Prats recibió a los periodistas, manifestándoles lo siguiente:

—Los heridos que hemos trasladado a la Habana se hallaban recluidos en el Hospital Civil de Matanzas «Santa Isabel y San Nicolás». Las ambulancias salieron de la Habana como a las 7.30 de la noche. El viaje lo rendimos hasta la ciudad de Matanzas en hora y cuarto y el regreso se hizo algo más largo —una hora y cuarenta y cinco minutos— porque quisimos tomar precauciones para evitar un nuevo accidente, probable por la noche en nuestra carretera central.

Cómo se llaman los heridos

Los heridos son nueve. El mayor no cuenta aún quince años. Se llaman Pastor Piedra, Reinaldo Chale, Orlando Fernández, Rafael Santacana, Juan Dopazo, Juvenal Fernández Oviedo, Bienvenido de Armas, Abilio Ramírez y Juan Francisco Santos.

Todos estos muchachos se encuentran muy graves y, uno de ellos, Juvenal Fernández Oviedo, se mantiene aún con una fuerte conmoción cerebral.

En el hospital matancero quedaron el niño Sergio Pedroso, que presenta una luxación del codo, que se encuentra reducida ya, y otro muchacho, Roberto de León, a quien se le practicó con éxito la paratomía exploradora, habiendo quedado recluído en el citado centro médico matancero.

Otros detalles

Durante el viaje desde Matanzas a L. Habana, las ambulancias hicieron dos paradas, una en Catalina de Güines y otra en San José, aprovechando los médicos dichas retenciones para conocer el estado de los pacientes.

También nos informó el doctor Facundo Prats que los heridos serán recluídos en su sala de ortopedia y que serán personalmente atendidos por él, cumpliendo así un deber profesional y un deseo vehemente del Director General de Deportes, comandante Mariné.

Impresion personal

La impresión personal del doctor Prats, en su calidad de médico, es que los muchachos, a pesar de su estado de gravedad, lograrán sanar de sus graves heridas y luxaciones.

Hay uno de los heridos que presenta una fractura en el fémur con muchos fragmentos y su estado es muy grave, pero no desesperado. Y agregó que a Juvenal Fernández Oviedo, que está aún conmocionado, se le practicará hoy mismo una punción lumbar del líquido céfalo-raquídeo.

Ya han muerto ocho niños

De los veinte y tantos que cayeron en la cuneta al paso del puente de Unión de Reyes, han muerto ya ocho. Los únicos que no sufrieron accidente alguno fueron tres muchachos que saltaron fuera del camión al saltar éste en un bache antes de precipitarse en la cuneta, de varios pies de profundidad.

Por último, el médico de la Dirección General de Deportes nos informó que tanto él como el comandante Mariné se hallaban muy agradecidos al comandante Carreño, segundo jefe del Regimiento matancero, por la atención prestada por ese oficial a los heridos y a la misión que fué a buscarlos desde la Habana. También se mostró muy agradecido del personal del Hospital, que se mostró atento con los médicos habaneros.

Como detalle de interés, el doctor Pratts nos hizo notar que cuando los heridos salían del hospital matancero para ser internados en las ambulancias, una gran cantidad de público que presenció el acto hizo comentarios indignados contra los drivers que, dominados por el vértigo de la velocidad, ponen en peligro la vida de los ciudadanos y especialmente de niños inocentes, que salen de sus casas los días de fiesta a pasar una tarde de esparcimiento y llegan de nuevo a sus casas, por culpa de unos locos, muertos o mal heridos.

...no de los jovencitos heridos en el accidente de Unión de Reyes cu... es muy grave, aunque no desesperado. A todos los heridos los ... Dr. Facundo Pratts, médico de la Dirección General Nacional de ...

3o.—Momento en que otro muchacho herido iba a ser sacado de la ambulancia q. la Cruz Roja Nacional facilitó a la Dirección General de Deportes para trasladar a nueve de los más graves desde Matanzas a la Habana.

SENALAMIENTOS PARA HOY EN EL TRIBUNAL SUPREMO Y LA AUDIENCIA

En el Tribunal Supremo

Sala de lo Contencioso-administrativo y de Leyes Especiales: Santeiro y Compañía contra la Dirección General de Aduanas, ponente Torres Tomás; Manatí Sugar Co., contra Directorio del Retiro Marítimo, letrado de la Cruz; el Estado contra la Comisión del Servicio Civil, sobre reposición de Georgina Flores, ponente Cantero; Carlos Arnoldson and Company Export and Import contra Dirección General de Aduanas, letrado Gallana, ponente Piedra; Antonio Ramírez contra resolución presidencial sobre reposición de empleado de la Standard Oil Company of Cuba, letrado Gallardo, ponente Cantero.

Sala de lo Civil: mayor cuantía, Pedro Alonso y Fernando M. Rivero y otros, ponente de Solórzano, apercibimiento; mixto, Santiago y Pastor Morera y Josefa Rodríguez, desahucio, ponente Bru; queja, relación jurada, Rosa Daniel y Plácido Ruiz apercibimiento, ponente Bru.

Sala de lo Criminal: queja, falsedad, Alfonso L. Fors, acusador particular, letrado José A. Pascual; drogas, Ignacio Puentes, ponente Chaves; malversación, Francisco Ferreira, letrado Bolaños.

En la Audiencia

Sala Primera de lo Criminal: Felipe Quevedo, usurpación, defensor Arango; Alberto González, drogas, defensor Pertierra; Marcos Hernández, infracción del censo, defensor Rosado.

Sala Segunda de lo Criminal: Manuel Pérez, drogas, defensor Recio; Alejandro García, infracción electoral, defensor Montoro; Alejandro García y Cira Nodarse, infracción del censo, defensores Recio y Hernández.

Sala Tercera de lo Criminal: Ramón Izquierdo, infracción del censo, defensor Pertierra; José García, ultrajes, defensor Quert; Manuel Moure, disparos, defensor Lombard.

Sala Cuarta de lo Criminal: Robustiano Triana, drogas, defensor Menció; José Chong, drogas, defensor Menció; Ramón F. Valdés, drogas, defensor Llovet.

Sala Quinta de lo Criminal: Antonio González, lesiones, defensor de Villiers; Caridad Méndez, lesiones, defensor Urioste; Belarmino Martínez, drogas, defensor Pérez Lamy; Ibrahim Mejías, homicidio culposo, defensor Urioste, acusador Tarafa.

Sala Primera de lo Civil: Guines: T. de lugares en mayor, Patricio Toledo y otros contra la New Gómez Mena Company; ponente Lazcano Dres. Diago, Chardiet, procurador Ceballos Ozeguera.

Norte: incidente, mayor, Ricardo Suárez contra herederos de José Hernández, procurador Rouco. Partes.

Bejucal: Incidente, prevención de abintestado de Félix Coll y Pedro Ravelo, ponente Lazcano, doctor Pedroso García Ruiz.

Sur. Testimonio de lugares, quiebra de Tarafa y Camaraza. Ponente Lazcana,doctor Castro, doctora Castro Barroso. Proc. Carlés, Castro Villaverde.

Almendares: Incidente José Sobrino contra el Estado Cubano. Ponente Lazcano, doctor Suárez, procurador Miranda.

Bejucal: Divorcio acumulado Marllao. Ponente Lazcano, doctor Martín Valdés Cartaya. Parte.

Gines: Procedimiento sumario Nimia Llanío contra Antonio Ruiz, ponente Castellanos, doctores Ibarra y Nieto. Procurador Recio Freixas.

Sala Segunda de lo Civil: Ponente, señor R. Sigler.

González y Hermanos contra resolución 5177, de la Dirección General de Aduanas; doctor García Mon, Señor Fiscal.

Aguilera Margañón yo Compañía, contra resolución 5474 de la Dirección General de Aduanas, doctor Castellanos. Proc. C. Bonfante. Sr. Fiscal.

El Estado contra resolución 112 de la Comisión del Servicio Civil. Fiscal. Raúl Gobel.

Ignacio Pons y Gonis contra resolución 2241 de la Dirección General de Aduanas, doctor Cruz Bustillo. Proc. H. Izquierdo. Sr. Fiscal.

González Marina y Compañía contra resolución del director de Rentas e Impuestos. Drñ Zayas. Procurador Ramírez. Sr. Fiscal.

Enrique N. Suárez contra resolución presidencial, Dr. Ruiz. Sr. Fiscal

Antonio Carrión Meneses contra resolución 2520 de la Dirección General de Aduanas. Dr. Palacios. Procurador Nogueras, señor Fiscal.

Viuda e hijos de Nicolás Castaño, contra resolución 5060 de la Dirección General de Aduanas. Proc. G. Yanes. Sr. Fiscal.

J. Feira, S. en C., contra resolución 5480 de la Dirección General de Aduanas. Dr. S. Villalba. Proc. S. Villalba. Fiscal.

V. Formas y Compañía contra resolución 5370 de la Dirección General de Aduanas, doctor S. Villalba. Proc. S. Villalba. Sr. Fiscal.

Aguilera Margañón y Compañía, contra resolución 5571 de la Dirección General de Aduanas. Proc. N. Bonfante. Sr. Fiscal.

Fernando Campa contra resolución 4979 de la Dirección General de Aduanas. Dr. Bengochea. Proc. Melero. Fiscal.

DESCONOCIDOS ARMADOS DESPOJAN A UN CHOFER DE SU AUTOMOVIL 36,882

Ante el comandante Eleuterio Vega, y el capitán Miranda Proenza, al mando de la Oncena Estación, se presentó anoche el chofer Miguel Viñes Castro, natural de la Habana de 58 años de edad y vecino de Salud número 561, exponiendo que hallándose con su automóvil 36,882, estacionado en la esquina de San Jose y Consulado, fué alquilado por un sujeto de la raza blanca, vestido de carmelita, quien le ordenó lo condujera a Jesús del Monte. Cuando el vehículo pasaba por Velázquez y Acierto, el pasajero le dijo que detuviera la marcha para recoger a dos amigos que en ese lugar lo esperaban. Acto seguido hicieron su presentación dos sujetos de la raza blanca, los cuales pistolas en mano lo intimidaron para que abandonara el volante, cosa que efectuó por temor a que le dieran muerte. Los tres desconocidos, sin perdida de tiempo desaparecieron con el vehículo.

La policía ha circulado el automóvil, a fin de lograr el arresto de los autores del asalto.

CRUCIGRAMAS

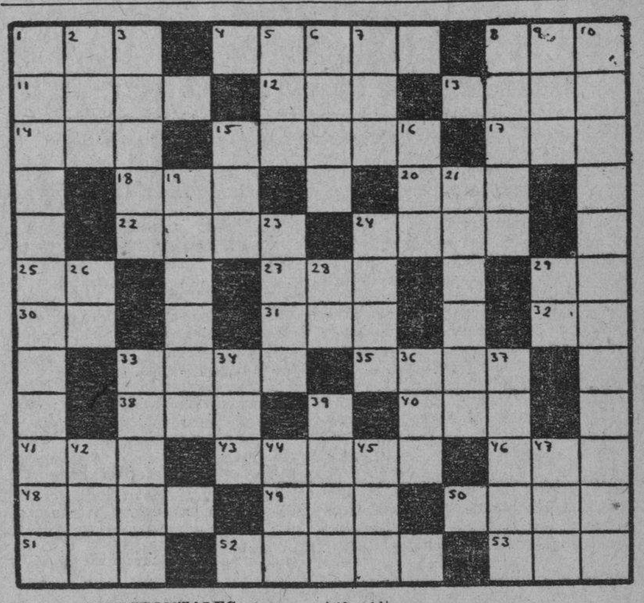

HORIZONTALES

1—Baile
4—Orate (pl)
8—Oxido de calcio
11—Amarrar
12—Donar
13—En el futbol espacio comprendido entre los dos postes de la meta
1—Artículo (pl)
15—Isla del Archipiélago Filipino.
17—Presidente de la República de Cuba
18—Dios, entre los mahometanos
20—Marcharé
22—Pieza principal de la casa
24—Bajo, grosero, vil
25—Contracción
27—Tiempo del vergo reir
29—Adverbio de tiempo
30—Símbolo del Neón
31—Epoca
32—Escuché
33—Tiempo del verbo creer
35—Gaseosa aromatizada con esencia de alguna fruta
38—Nivel
40—Deseo natural de beber
41—Consonante
42—Arbol indígena de España
46—Animal plantígrado
48—Situada
49—Altar
50—Gato
51—Agarradera
52—Forma natural del lenguaje
53—Papagayo grande

VERTICALES

1—Reptil saurio
2—Autillo
3—Cesta para la pesca (pl)
5—Composición poética
6—Lecho
7—Reza
8—Ave rapaz
9—Río de Suiza
10—Volcán de los Andes de Chile
15—Condimento
16—Corriente de agua dulce
19—Declive lateral de un monte o una altura
21—Vive, mora, habita
23—Medida de superficie
24—Tiempo del verbo ser
26—Variante
28—Marchar
29—Pronombre
33—Isla del Mediterráneo
34—Pronombre demostrativo
36—Animal plantígrado
37—Ama, quiere
39—De alto precio
42—Flor
44—Hogar
45—Adverbio de cantidad
47—Río de España

A. L. G.

Solución al Crucigrama anterior

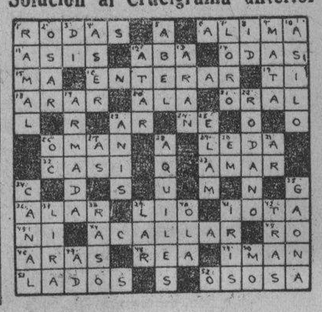

ABURRIDA DE LA VIDA

Con el propósito de privarse de la vida, ingirió tinta rápida, Julia Domenech Espinosa, de 35 años de edad y vecina de Albacete 13, en el Reparto Vieja Linda, siendo su estado de carácter grave.

DESAPARECIO CON EL APARATO

Luis Leal Ravelo, vecino de 10 de octubre 25, denunció a la policía que Armando Santana, desapareció con un aparato de radio que le entregó para que se lo vendiera, estimándose prejudicado en la suma de 18 pesos.

LA LEY ES MAS NECESARIA AHORA QUE EN JULIO DE 1939

FALSO QUE LA MEJORIA DE LA SITUACION LA HAGA INNECESARIA

Los interesados en que la Ley de Liquidación de las Moratorias no rija en seguida, unos con la vana esperanza de paralizar definitivamente esa iniciativa, y otros, menos panglosianos en su optimismo, con el modesto propósito de terminar los remates que tienen entre manos, no cesan en sus esfuerzos para fabricar argumentos a favor de sus pretensiones. Hoy vamos a destruir dos de ellos: el basado en que la situación económica cambió desde el mes de Julio último para acá, hasta el punto de hacer inaceptable el Proyecto votado entonces, inclusive para quienes contribuyeron a aprobarlo; y el que, más audaz, vincula las recientes declaraciones del Secretario Hull, relativas a la conveniencia de modificar el actual Tratado de Reciprocidad entre los Estados Unidos y Cuba, con la tan discutida decisión del Honorable Presidente de la República.

La supuesta mejoría de nuestra situación económica resultaría siempre, aun de ser cierta, un argumento falaz, pues haciéndola depender de la Guerra, que lleva menos de dos meses de iniciada, parece obvio que no ha podido aportar a la economía del país beneficios en tal grado que permita afrontar "risueñamente" la posibilidad de pagar en corto plazo más de $300,000.000 de deudas hipotecarias, con sus intereses pasados y futuros a tipos tan módicos como el 8, el 10 y el 12% anual; y, en otro orden de ideas, sometida la duración del conflicto a la más aguda incertidumbre, sus discutibles ventajas jamás justificarían el abandono de una medida que reclama 30 años por lo menos para su desarrollo, pues lo mismo puede restablecerse la Paz en el mes próximo, como dentro de uno o más años, y por mucho que nos favorezca, si al fin lo hace, nadie puede esperar que remedie una crisis que hace más de tres lustros estrangula nuestra economía.

En efecto, lo más cruel del argumento basado en la mejoría de la situación, es que ésta no se ha producido, ni siquiera bajo el influjo de la mencionada Guerra europea, y quienes propalan la especie, por su misma destacada posición en el mundo de los negocios o en el de la política, lo saben tan bien como nosotros. El propio Jefe del Estado, en su reciente Veto, refiriéndose a la agitación producida en torno al Proyecto de Ley que rechazaba, al abogar por su más rápido fin, agregó seguidamente "que perturba nuestra vida política y económica, YA BASTANTE PREÑADA DE INCERTIDUMBRES E INTERROGACIONES". Esa afirmación, en la pluma del Jefe del Poder Ejecutivo, que tiene a su alcance todos los elementos necesarios para formar un juicio inteligente, es el mejor mentís a quienes invocan la soñada mejoría, incompatible a todas luces con tal embarazo de dos mellizas inquietantes: la incertidumbre y la interrogación.

Está en lo cierto el señor Presidente. En lo que hace al azúcar, el promedio de la primera quincena de Octubre representa apenas el 24% de aumento sobre el publicado para la última de Agosto ANTES DE LA GUERRA, y contra esa pequeña alza conspiran el encarecimiento de los fletes y los seguros; el precio más elevado de los envases, las grasas lubricantes, los combustibles y otros materiales importados e indispensables en la industria; el mayor costo de los jornales, en razón al precio actual del azúcar, por disposición expresa de la Ley de Coordinación Azucarera; y, sobre todo, la abolición del sistema de cuotas en los Estados Unidos, el arribo a ese mercado de todos los excedentes de Puerto Rico, Hawaii y otras áreas, el retraimiento de los consumidores europeos sujetos a un sistema de raciones y abastecidos previsoramente para largos meses, y otras mil circunstancias adversas.

Con relación al tabaco, el conflicto sólo nos ha traído quebrantos: cierre hermético de algunos mercados para nuestra hoja y reducción aniquiladora de otros para el producto torcido; y el mismo fenómeno es ya bastante pronunciado respecto de otros renglones valiosos de nuestro comercio de exportación. En el orden de las importaciones, la acumulación de una demanda excesiva en la gran República del Norte, los riesgos de la campaña submarina y el encarecimiento de los fletes y los seguros para los países que todavía pueden comerciar, el cierre hermético de los puertos de otros a virtud del bloqueo y, en todas partes, la preferencia explicable que se concede a la producción de los artículos bélicos, son otras tantas causas que han elevado los precios extraordinariamente, de modo tal que antes de aprovechar la mejoría en las cotizaciones del azúcar (lo cual no puede ocurrir, si es que ocurre, hasta la próxima zafra, pues las existencias se encuentran en contadas manos fuertes), el pueblo cubano habrá pagado muy caras esas discutibles y aleatorias ventajas de la Guerra.

En otras palabras, como lo demuestra el precedente examen, las circunstancias inmediatas han empeorado desde el mes de Julio para acá, y en cuanto a la mejoría derivada del conflicto, resulta doblemente problemática; en primer término, porque de mantenerse los mercados en la misma situación actual, serán mayores los quebrantos que los beneficios apareados al mismo; y, en segundo lugar, porque estando su duración fuera de todo cálculo humano, hasta de cambiar ese descorazonante aspecto de los mercados extranjeros, pudiera suceder que, en definitiva, sólo nos acarreara las dolorosas consecuencias propias del desquiciamiento del comercio internacional. Es decir, como ha dicho el Presidente Laredo, el presente y el porvenir distan mucho de ofrecernos perspectivas halagadoras, y en verdad resultan preñados de incertidumbres e interrogaciones, que no existían cuando en el mes de Julio se votó el Proyecto y constituyen ahora una razón más para que se reconsidere el Veto.

En lo que atañe a las citadas declaraciones del Secretario Hull, relativas a un tópico que se manosea hace más de un año, constituye una audacia desagradable vincularlas al problema exclusivamente cubano de la liquidación de sus moratorias, pues envuelve, sin fundamento alguno, la actuación de nuestros Gobernantes y Legisladores en una nube de mediatizaciones y sometimientos que ofenden su decoro y el decoro del país, y hasta constituyen una falta de respeto para la Cancillería Americana y para el Presidente Roosevelt. En verdad que resalta como el más irreverente de los sarcasmos atribuir una ingerencia injusta y egoísta en los problemas vitales de un pueblo débil al mismo espíritu elevado que preconiza la política de "Buen Vecino", y asignar el papel de "agente de cobros para deudas congeladas" al Gobernante insigne que barrió en su país y en América con la trágica "Política del Dólar", cerrando las puertas del Templo de la Ley y del Palacio del Gobierno a los negociantes atentos tan sólo a sus intereses no siempre limpios.

El Tratado de Reciprocidad debe modificarse porque, basado para Cuba sustancialmente en la cuota del tabaco, cayó ésta con la inconstitucionalidad de la Ley denominada A.A.A., sin que se nos ofreciera compensación; el Tratado de Reciprocidad debe modificarse porque, habiendo caído con dicha Ley el llamado "Processing Tax", el Congreso Americano legisló para eliminar su supresión, que favorecía a Cuba, y en cambio no lo hizo para eliminar o sustituir la supresión de la cuota tabacalera, que la perjudicaba; el Tratado de Reciprocidad debe modificarse porque, alterada en 1937 la Ley Azucarera, base fundamental del interés de Cuba en ese Convenio, se nos redujo nuestra cuota y hasta se nos privó de participar en los repartos de los sobrantes de Filipinas; el Tratado de Reciprocidad debe modificarse porque, en fecha bien reciente, al suprimirse el sistema de cuotas se nos aumentó el arancel, sin previo aviso, en 60 puntos, convirtiendo así dicho Contrato Internacional en fuente de beneficios para una sola de las partes, que es al propio tiempo la más fuerte y quien menos los necesita.

Atribuir las declaraciones del Canciller Hull sobre la urgente modificación del aludido Tratado a los precedentes motivos, como lo hacemos nosotros, enaltece al Gobierno del vecino país, que necesariamente ha de sentirse inconforme con la situación creada; confirma la política del Buen Vecino del Presidente Roosevelt, eclipsada respecto de Cuba seguramente por circunstancias involuntarias; hace justicia al pueblo americano, incapaz de lucrar con el infortunio de un pueblo débil que en todo tiempo le ha demostrado su adhesión, como lo hizo al venderle sus azúcares en 1918 y 1919 a un precio que era apenas la tercera parte del que ese mismo pueblo pagaba por los suyos a sus productores domésticos; como lo hizo al ponerse a su lado en la Gran Guerra, al pagarle antes que nadie las deudas que contrajo a ese fin, y al olvidarse de que la reventa de dichos azúcares había producido una utilidad de $35.000.000, que en justicia le correspondía; como lo hizo en fecha más reciente al consentir que la devaluación del dólar privara de una parte de su patrimonio a millares y millares de sus ciudadanos, sin reclamar compensación en ningún caso, abandonando el ejemplo de las Filipinas que la pidió con éxito.

Por eso nosotros, que no buscamos ventajas en la demora transitoria o el abandono definitivo de un Proyecto de Ley, al negar enfáticamente que exista una mejoría de la situación económica justificativa de su abandono o su modificación, salimos también al paso del más torpe de los argumentos esgrimidos, en defensa de la medida cubanísima de la Liquidación de las Moratorias, pero en defensa también de la lógica y del respeto que merecen el gran pueblo de los Estados Unidos, su ilustre Secretario de Estado y el insigne Presidente Roosevelt.

MANZANA DE GOMEZ, 507.
TELEFONO M-1347.

ASOCIACION CREDITO TERRITORIAL

Ingeniero LECTICIO SALCINES,
Presidente.

M.E.C.D. 2016

LOS ESTUDIANTES DE MEDICINA PRESENTARAN HOY SUS DEMANDAS ANTE EL CONSEJO UNIVERSITARIO

CUATRO CURSOS DECLARADOS EN HUELGA INDEFINIDA EN DOS EDIFICIOS OFICIALES

Mantienen ocupados el caserón de Zanja y Belascoaín y el Anfiteatro del Hospital «Calixto García». Mañana habrá una asamblea general. Sigue el paro también en Cirugía Dental

Al Consejo Universitario se habrán de presentar en la mañana de hoy, las peticiones hechas a la facultad de Medicina y denegadas por ésta. Los delegados de los cinco cursos de la escuela de Medicina de la Universidad de la Habana se reunirán antes para unificar las demandas académicas de los mismos y elevarlas al máximo organismo universitario.

Hoy por la tarde, posiblemente, habrá de considerar el Consejo esas peticiones.

Ya ayer los delegados de distintos cursos de Medicina se entrevistaron con el Rector, ingeniero José M. Cadenas, informándole sobre las peticiones.

En huelga indefinida cuatro cursos de Medicina

En huelga indefinida se han declarado los estudiantes de cuatro primeros cursos de la escuela de Medicina como protesta por la denegación de las demandas académicas presentadas al claustro de profesores.

El quinto curso, que es el último, habrá de celebrar una asamblea en la mañana de hoy, a las diez, y mañana, jueves, habrá una asamblea general.

Toman la escuela de Zanja y Belascoain y el Anfiteatro

Los estudiantes del primer curso de Medicina tomaron ayer por la mañana a las siete, el viejo caserón de Zanja y Belascoain, donde se encuentra enclavada la escula de Medicina.

Celebraron una asamblea y mantuvieron sus peticiones.

Por otra parte, los estudiantes del segundo curso, al mediodía de ayer, se posesionaron del anfiteatro del hospital «Calixto García».

Unos y otros han decidido mantenerse en esas posiciones.

El segundo curso ha convocado para una asamblea, que deberá celebrarse hoy por la mañana.

Se dirigen al decanato de Medicina en son de protesta

Los alumnos del cuarto curso se dirigieron, tras de celebrar su asamblea, al decanato de la facultad de Medicina, en son de protesta, e interesaron una entrevista con el decano.

Como quiera que éste se encontraba ausente, no se pudo llevar a cabo

El cuarto curso de Medicina se reunirá cada 72 horas para conocer del estado del problema y ha ratificado su confianza a la comisión de estudiantes que ha venido buscando una solución adecuada y que preside el estudiante Reyes Pedrero.

Su actitud, según nos dicen, es definitiva, ya que no retornarán a clases hasta que no se haya accedido a sus demandas.

Las peticiones formuladas

El cuarto curso de Medicina ha formulado las peticiones siguientes:

1.—Que las asignaturas consideradas como especialidades se continúen explicando como cuartos de cursos y se celebren los exámenes de inmediato a la terminación de los mismos.

2.—Que se lleven a cabo tres exámenes parciales en las asignaturas de Terapéutica y Patología Médica.

3.—Que los exámenes sean orales o escritos, a opción.

4.—Que se expendan oficialmente las conferencias de Terapéutica, pues se han recomendado tres textos y no se adaptan al programa.

El tercer año de Medicina ha solicitado:

1.—Que se celebren tres exámenes parciales en las asignaturas de Patología General y Microscopía.

Piden también que los exámenes sean orales o escritos, a opción.

El segundo curso de Medicina ha formulado las peticiones siguientes:

1.—Tres exámenes parciales en las asignaturas de Fisiología, Anatomía Topográfica y Química Biológica.

2.—Local apropiado para las prácticas de Fisiología.

También se manifiestan porque sean orales y escritos los exámenes.

El primer curso ha presentado demandas también de tres exámenes parciales y exámenes orales y escrito.

Un incidente

Un incidente se registró ayer en el anfiteatro del hospital «Calixto García».

Se originó al querer un alumno abandonar el local del anfiteatro, que acababa de ser tomado.

Varios estudiantes se opusieron a ello, descargando uno un palo sobre la cabeza del alumno.

La actitud del claustro

La negativa del claustro de profesores de Medicina a acceder a la celebración de tres exámenes parciales y a permitir a los alumnos optar entre los exámenes orales y escritos se ha debido, según se nos informa, a razones de comodidad por parte del profesorado, que así realiza menos reconocimientos y los lleva a cabo de una manera más rápida.

La reclamación formulada por los alumnos del cuarto curso de Medicina, que hacen resaltar sus derechos a que las especialidades del citado año tengan sólo un cuarto de curso de extensión, ya que así se encontraba fijado en el plan por el que se matricularon, fué objeto de un largo debate.

Los profesores de Urología y Garganta estuvieron de acuerdo en que fueran de un cuarto de curso pero los de Ortopedia y Ginecología se pronunciaron contra ello, pues no quieren repetirlo, según se nos refiere, cuatro veces.

Frente al argumento de que se aumentaba la enseñanza desarrollando medios cursos, se esgrimió el de que brindando cuartos de curso se reducía el número de alumnos y las prácticas se podían realizar mucho mejor.

En vista del desacuerdo existente, el decano propuso que se concediese una amplia autonomía a los profesores de las especialidades.

Y así se acordó.

Los alumnos entienden que ello no es una solución, pues los profesores de Ortopedia y Ginecología mantendrán su criterio y se negarán a ofrecer cuartos de cursos.

«Clausurada la Escuela de Cirugía Dental por falta de profesores»

Un cartelón, con la inscripción siguiente: «Clausurada la Escuela de Cirugía Dental por falta de profesores», fué colocado ayer por los propios alumnos, sobre la puerta de dicha escuela, en el viejo caserón de Zanja y Belascoain.

Los estudiantes de Cirugía Dental han interesado que se les facilite profesores y material docente para recibir una enseñanza adecuada.

Señalan expresamente, en un manifiesto que han redactado, que su actitud no obedece a revolucionarismo más o menos exagerados, sino a una imperiosa necesidad, en la que va su futuro prestigio profesional.

A las horas en que se brindan las clases en las asignaturas comunes a ambas escuelas por profesores de Medicina, ellos tienen que asistir a clases de asignaturas propias de Odontología.

Tanto el tercero y el cuarto cursos, como los demás años de la escuela de Cirugía Dental, continuan en huelga.

La Junta Autónoma de Puertos de O. P. gestiona la liberación de espigones y almacenes para beneficio público

El Patronato Pro-Jardín Zoológico solicita se entreguen los pequeños leones que se encuentran en Aldecoa, al Vivero de Agricultura. Pronto iniciarán obras en Remedios

El Negociado de Ríos y Puertos de la Secretaría de Obras Públicas está circulando la Resolución presidencial que dispone sean dedicados al uso público el Espigón número 3 y sus almacenes.

La Junta Autónoma de Puertos pro seguirá sus gestiones de liberación de los espigones con almacentes que resulten de necesidad para los industriales, comerciantes y el pueblo en general, teniendo en cuenta la importancia que ello tiene para el desarrollo de las actividades y operaciones mercantiles en el litoral donde se hallan enclavados.

La obstrucción de las cunetas de las carreteras

Se ha informado en O. P., que con motivo de su viaje al interior el Secretario del Ramo tuvo oportunidad de apreciar la obstrucción que ofrecen las cunetas de la carretera central por yerbas y matojos, constituyendo en algunos lugares un peligro y en muchos otros focos de infección y criaderos de mosquitos al detener las aguas pluviales.

También apreció el mal estado de dicha carretera y de acuerdo con los escasos créditos de que dispone ha ordenado algunos trabajos de conservación.

El patronato Pro Jardín Zoológico pide la entrega de dos leones

Han interesado de O. P. los integrantes del «Patronato Pro Jardín Zoológico de la Habana» se le entreguen los cachorros de leones que se hallan depositados en Aldecoa, a fin de llevarlos al Vivero Forestal de Agricultura, donde ha comenzado a instalarse aquel establecimiento. La secretaría de O. P. informó que deben solicitar la venia del señor Presidente de la República, que es el propietario de dichos cachorros.

Proximo comienzo de obras

Habiendo aprobado la Dirección General de O. P. las subastillas relacionadas con las obras de masillas y pavimentación del hospital civil de Remedios, el Negociado de Construcciones Civiles y Militares procederá a iniciar los trabajos en breve.

Actividades del Negociado de calles y parques

Se han tramitado por el Negociado de Calles y Parques, de O. P. distintas podas de árboles, en el Vedado y en Miramar respectivamente.

También han sido sembrados numerosos ficus.

Legalizaciones de Plantas Eléctricas

El Negociado de Electricidad de la Secretaría de O. P. ha informado de la legalización de las plantas eléctricas instaladas en el Central Covadonga; las de las salinas de Reguera Bernal y Co., en el litoral de Caimanera; y los generadores eléctricos de las salinas artificiales de Isabela de Sagua, después de haber practicado las inspecciones correspondientes.

Las actividades en la provincia de Camagüey

El ingeniero Jefe del Distrito de Camagüey señor Francisco Herrera y Morato, se encuentra en esta capital con una comisión de aquella ciudad en gestión de la solución de algunos problemas relacionados con las actividades de la provincia.

Además de su visita al Jefe del Estado ha departido con el secretario de Obras Públicas, informando a este detalladamente de la necesidad de llevar a término las obras de la carretera de Nuevitas a Camagüey la de Punta Alegre a Punta San Juan, el camino de Camagüey a Contramaestre y la reparación de la Avenida Libertad de suma necesidad para la capital camagüeyana.

También han tratado de las mejoras del Acueducto, mediante la apertura de pozos en el manto hidraúlico existente en el kilómetro siete de la carretera de Nuevitas y sobre otros asuntos de interés para la provincia de Camagüey.

ELIGE HOY EL COLEGIO MEDICO DE LA HABANA SUS DELEGADOS A LA ASAMBLEA DE DICIEMBRE

La elección comprenderá a cien colegiados, veinte más que el año anterior y se efectuará en el local social de Avenida del Golfo, núm. 65, altos de la Federación. El VIII Congreso

Hoy miércoles, de cuatro d ela tarde a nueve de la noche, se celebrarán en los salones del Colegio Médico de la Habana, altos de la Federación Médica de Cuba, Malecón 65, las elecciones de los Delegados que han de presentar a dicho organismo en la Asamblea Médica Nacional que ha de tener lugar en esta capital en diciembre próximo.

Este año el Colegio Médico de la Habana dado el número de asociados con que cuenta tiene que elegir a cien Delegados, es decir veinte más que en los años anteriores, por cuyo motivo reina un gran entusiasmo en la clase profesional médica.

Dos candidaturas lucharán por el triunfo. Una que preside el distinguido galeno José Bisbé Alberni, con el nombre de Partido Ortodoxo Federativo; y, la otra, con el nombre de Acción Inmediata.

Terminada la organización del VIII Congreso Médico

El doctor Miguel Angel Branly, secretario de la Comisión Ejecutiva del VIII Congreso Médico Nacional, nos comunica que el Director de dicha Comisión doctor Pedro L. Fariñas, ha puesto en conocimiento de la clase médica de la República estar terminada la organización de aquella justa científica, por lo que ruega a los que deseen inscribirse, lo hagan antes del próximo primero de noviembre.

Asimismo todos aquellos médicos que deseen inscribirse en los cursos de ampliación de estudios del Congreso, deben solicitar su inscripcion enseguida ya que el número de alumnos está limitado a quince, estando muchos de dichos Cursos cubiertos. Deben dirigirse los aspirantes al doctor Laureano Falla, encargado de la organización de dichos Cursos de Ampliación.

También nos comunica el doctor Fariñas, que aquellos médicos que tengan interés en participar en la Exposición Científica para presentar fotografías de casos, piezas anatómicas, radiografías, aparatos, métodos de tratamiento etc, deben dirigirse al doctor Luis F. Ajamil; a los que deseen exhibir películos científicas, deben remitir al doctor Luis Ortega Verdes, Manzana de Gómez 224, la solicitud de exhibición; y, por último ruega a los Ponentes que envíen el resumen de sus trabajos, antes del primero de noviembre para ser publicados en el programa oficial que confecciona el doctor Julio F. Schutte.

Las empresas ferroviarias recaudaron durante el primer semestre de 1939 por todos conceptos, $9.793,581.48

Por el transporte de pasajeros obtuvieron ingresos que ascendieron a $1.872,260.93. Autorizan nuevamente a una Compañía de Fianzas para operar. Movimiento de pasajeros

La Secretaría de Comercio, por medio de su Negociado de Estadísticas, acaba de confeccionar un cuadro demostrativo de las recaudaciones obtenidas por las empresas ferroviarias de servicios públicos durante el primer semestre de 1939.

De acuerdo con dichos datos estadísticos los ingresos por distintos conceptos en ese período de tiempo, fueron como siguen: pasajeros 1 millón 872,260 pesos 93 cts.; exceso de equipaje $993.66; expreso: $198,391.71; correspondencia: $133,063.54; trenes especiales $38,375.64; almacenaje: $110,452.45; alquileres: $156,939.56; transporte de carga: $6.756,951.88; otros ingresos: $526,154.11. La recaudación total se elevó a la suma de $9.793,581.48.

Por Resolución firmada ayer por el Secretario de Comercio, ha sido dejada sin efecto la fecha 17 del corriente mes, mediante la cual se había cancelado la autorización para operar en el ramo de fianzas a la entidad denominada «La Comercial, S. A.», con oficina en la calle de O-Reilly 215, en esta ciudad.

De acuerdo con esta última Resolución del Secretario de Comercio, la compañía en cuestión queda en condiciones de seguir expidiendo pólizas de afianzamientos, lo que se ha comunicado por la Dirección de Seguros del Departamento, a las autoridades judiciales y administrativas de la República, habiéndose enviado también el oportuno Aviso a la Gaceta Oficial y fijado en la Tablilla de Avisos de la citada Dirección de Seguros de la Secretaría de Comercio.

El Presidente de la República ha firmado un decreto, disponiendo que el señor Felipe de la Cruz, del Despacho de dicha Dependencia, pase a prestar servicios en calidad de Oficial en la Dirección del Registro de Extranjeros de la Secretaría de Gobernación.

Para cubrir esta vacante, se ha nombrado al doctor Rodolfo Fernández Cuenca, Letrado Consultor del Departamento, para que actúe como Jefe del Despacho de la Secretaría de Comercio, mientras dure la Comisión que se le ha confiado al Jefe en propiedad, así como que el doctor Eduardo Castillo Pastrana, que presta servicios en la Dirección de la Inspección General, pase a ocupar el cargo de Letrado Auxiliar de la Jefatura de Despacho, que venía desempeñando el Dr. Fernández Cuenca.

PALACIO

Un ex Secretario

Entrevistó al Presidente el ex Secretario de Gobernación, y de Hacienda y actual candidato a delegado a la Asamblea Constituyente por la provincia de Santa Clara, doctor Manuel Giménez Lanier.

Fué a interesarse por el rápido funcionamiento del hospital de Remedios, siendo informado por el Secretaro de Obras Públicas que, con destino a ese establecimiento, han sido adquiridos ya todos los servicios sanitarios, los que serán instalados de inmediato.

Asuntos privados

Para tratar asuntos privados entrevistaron al señor Presidente el representante Mariano Lora, el ingeniero J. A. Cabot, J. Alvarez Escobar y M. Alvarez Pedroso.

El Secretario de Gobernación

Despachó asuntos de su Departamento con el señor Presidente el Secretario de Gobernación, señor Félix del Prado.

El Secretario de Obras Públicas

El doctor Antonio Riva, Secretario de Obras Públicas, vió al Jefe del Estado en interés de algunos créditos para su Departamento.

Una petición

Para solicitar la cooperación oficial en el proyecto de edificar la Escuela Normal de Kndergarten de Santa Clara, entrevistó al señor Presidente una comisión de distinguidas damas villareñas, presidida por la representante a la Cámara, la doctora Maria Antonia Quintana.

Integraban la comisión: María Josefa Quirós Macías, Margarita Cantero Suárez, Angélica Alejo Martínez, L. Martínez Parreto y B. García Marina, directora y profesoras, respectivamente, de la Escuela Normal de Kindergarten de la citada ciudad.

Las comisionadas informaron a los periodistas que el señor Presidente les había ofrecido ceder el antiguo cuartel «Lepanto» en aquella ciudad y conceder un crédito para edificar en sus terrenos la Escuela, que tendrá dos plantas.

Para Cienfuegos

Con objeto de gestionar la instalación de filtros en el acueducto de Cienfuegos y la Escuela de Comercio de dicha ciudad, visitaron al señor Presidente el congresista Juan F. López, el ex Alcalde de la Perla del Sur, Pedro Antonio Aragonés, y los señores Silva y E. Collado.

El señor Presidente prometió a sus visitantes que la Escuela de Comercio de Cienfuegos comenzará a funcionar el mes próximo.

SE INYECTABA DROGAS

Julio Fernández García, de 26 años de edad y vecino de Obrapía 17, fué detenido al ser sorprendido en su domicilio inyectándose drogas heroicas.

Nuestra audición de esta noche.

★ CARMELINA S. REYES
★ GONZALO ROIG.
★ ORQUESTA ENCANTO.

EL ENCANTO presenta en su audición de esta noche a CARMELINA SANTANA REYES con la orquesta de Concierto de EL ENCANTO bajo la dirección del maestro Gonzalo Roig.

8 a 9 p. m.

CMCD, onda larga 630 kc.
COCD, onda corta 6130 kc.

La Voz del Aire, S. A.
AUDICIONES TRANSRADIO CUBANA, S. A.

El Encanto

CUMPLENSE HOY 30 AÑOS DE HABERSE INSTALADO LA CASA DE LOS JUZGADOS EN PRADO 15

Será izada la enseña nacional en el mástil del edificio. Será subastado el «Ten Cents» cubano de Monte, el 9 de Noviembre. Es dispuesto el lanzamiento de cuatro escuelas

El doctor Antonio Rubio Linares, Juez de Primera Instancia del Centro, acaba de dictar sentencia en el juicio de menor cuantía seguido por el doctor Roque Granda y Deben, como albacea testamentario de doña Rosalía de la O Deben y Guerra, contra el central «San Agustín», Compañía Azucarera.

Aceptando la tesis del doctor Rolando Acosta Marcos, el Juez del Centro estima la falta de personalidad alegada, por haber terminado el albaceazgo desde la fecha del otorgamiento de la escritura de aceptación y adjudicación de herencia.

Dice en uno de los considerandos de su resolución el doctor Rubio Linares: «que si bien es cierto que el artículo 910 del Código Civil, al expresar las causas por las que termina el albaceazgo no especifica entre ellas la de haber sido aceptada y adjudicada la herencia por los herederos, lo allí preceptuado no excluye la concurrencia de cualquiera otra circunstancia por virtud de la cual puede considerarse dicho cargo como terminado; y a ese efecto el Tribunal Supremo de España, por sentencia dictada en 6 de diciembre de 1895, posterior, como se ve, a la vigencia del actual Código Cicil, declaró: «que desde el momento en que los bienes se adjudican a los herederos y éstos entran de hecho en la posesión de ellos se consuma la trasmisión de derechos y obligaciones por muerte del testador y concluye el cargo de albacea»; doctrina reiterada en otras resoluciones del propio Tribunal.

Además, el Juzgado impone las costas de dicho juicio al doctor Roque Granda en su persona.

Un acto interesante.

Cerca de las doce del día, se efectuó un importante acto en el salón del Colegio de Procuradores, acto destinado a la colocación de cuatro retratos de los procuradores más antiguos en la profesión, como lo son los señores Abraham Barreal, número 1; Ambrosio L. Pereira, número 2; José María Leanés, número 3, y el número 4, Nicolás de Cárdenas y Veciana, ex secretario y decano de la colectividad por varios períodos consecutivos.

Estaban presentes el Juez decano, doctor Juan Ignacio Jústiz; el doctor Enrique Rubio Linares, Juez de Primera Instancia del Centro; el decano de los procuradores Rogelio Galletti y Pimentel; el secretario Juan E. Mallorga Huertamendia; el tesorero, Agustín Castellanos Mas y los procuradores Miguel Angel Ramírez, Constantino Martínez, José M. Figueras, Juan B. Montalvo, Fernando Soldevilla, Fernando Udaeta, Alfonso Haro y otros.

Hicieron uso de la palabra el Juez decano, doctor Jústiz; el decano y el secretario del Colegio de Procuradores y el señor Leanés en nombre de los homenajeados.

Cerca de doscientas personas concurrieron a este acto, haciendo imposible el tránsito de personas en el tercer piso de la Casa de los Juzgados.

Lanzarán a cuatro escuelas en un desahucio.

El Juez Municipal del Vedado, doctor Juan Alvarez Vega, que viene conociendo del juicio de desahucio establecido por el procurador José Pinto, a nombre de José Antonio Alvarez Lérida, contra la Administración General del Estado, suspendió ayer el lanzamiento dispuesto de las escuelas públicas situadas en Aramburu 206, 208 y 210 y Neptuno 360, donde existen 40 aulas y donde 2.000 escolares cursan sus estudios y, además, funciona la Escuela práctica anexa a la Escuela de Pedagogía de la Universidad Nacional.

El lanzamiento ha sido dispuesto nuevamente para el día 27 del actual a las once de la mañana.

Treinta años de instalados los Juzgados.

Hoy se cumplen 30 años en que los Juzgados de Primera Instancia y de Instrucción fueron instalados en el edificio de la «Casa de los Juzgados», lugar donde residiera la familia Bonachea. De Cuba número ., pasaron al edificio, conocido durante muchos años por «Prado 15», hoy Prado 101.

Han sido estos Juzgados los que han conocido de los procesos más grandes que se han registrado en Cuba. Desde el más pequeño caso de hurto, hasta el asesinato más tenebroso, y desde el juicio verbal más pequeño al pleito voluminoso donde se han juzgado millones de pesos.

Durante esos treinta años, a la entrada del edificio ha permanecido, en horas de la noche, encendido un pequeño bombillo rolo, avisando a los ciudadanos que el Juzgado de Guardia estaba alerta, presto a brindar el apoyo necesario en beneficio de la Administración de Justicia.

El acto que hoy se ha de efectuar con ese motivo, será sencillo: sólo se izará la enseña nacional en el mástil del edificio, como recordación a tan grata fecha.

Tres declaratorias de herederos

El notario de esta ciudad, doctor Guasch, informó al Juez decano que venía tramitando las declaratorias de herederos de Benito Díaz de la Roche y Rodríguez y Williams Thatcher Lewis Mechy del Valle. Ambas declaratorias estímanse de importancia.

—También el notario doctor Martínez Pedro, participa que tramita la declaratoria de herederos de Adolfo Núñez Byd.

—El Juez de Primera Instancia de Almendares, doctor Manuel R. Zaldívar, secretaría del doctor Whitermans, declaró intestado el fallecimiento de José Fernando J. de la Quintana, instituyendo como sus únicos herederos a sus hijos María Isabel, Fredesvinda Aída María de los Dolores, Carolina Ortega y García, reservando a su viuda Rafaela María del Milagro García y García la cuota vidual usufructuaria.

Subastan un establecimiento

En el juicio ejecutivo seguido por Magn Trujillo Hernández, contra José Cordo Rodríguez, el Juez de Almendares, doctor Zaldívar, secretaría de Whitrmats, ha dispuesto sacar a pública subasta el establecimiento denominado «Ten Cents Cubano», situado en Monte 1155, tasado en $489.97. El remate se encuentra señalado para el día 9 del entrante mes, a las nueve de la mañana.

Divorcian al doctor Arnaz

El Juez de Almendares, secretaría de Carlos González Parra, declaró con lugar la demanda de divorcio establecida por el doctor Desiderio Arnaz y Alberni, ex alcalde municipal de Santiago de Cuba, contra su esposa, de ignorado domicilio, Dolores Acha Sosa, dando por disuelto el vínculo matrimonial.

—En otra sentencia, el doctor Nodarse, Juez del Norte, secretaría de don Fabio Gárate, declaró con lugar la demanda de divorcio establecida por Zoila María Isabel Arias Forn contra Amado Salustiano Torres y Castellanos, disolviendo el vínculo matrimonial que les unía.

Relación de los asuntos civiles turnados ayer.

Exhortos: De Marianao, en divorcio, por Julio A. Castro contra Carmen Morera Sotelo, al Centro; de Guantánamo, en divorcio, por Clara Camizo contra José Antonio Orejas, al Sur; de P. del Río, en divorcio, por María Romero contra Vicente Garia Alfonso, al de Almendares; de Marianao, en abintestato de Pedro Tariche, al Oeste; de Morón, en incidente, por Dulce María Cobián, al Norte; de Guane, en incidente, por América Lazo, al Este; de S. de Cuba, en abintestato de Josefa Catalá, al Centro.

Jubilaciones: Adriano Erasmo Díaz Martínez, al de Almendares; Ramón Zacarías Márquez Martí, al Sur; Lorenzo Arias Guerra, al Centro; Ramón Abreu Hernández, al Centro: Arturo Duque Estrada, al Norte.

Demencia: Agustín Medina, al Norte.

Recíproco disenso: Antonio Menéndez González y Paulina Fernández Gil, al de Almendares; Carlos Jiménez Rodríguez y María González, al de Almendares.

Pensión de veterano: María Fernández de Lara, pensión de Pedro Fernández de Lara, al de Almendares.

Declaratoria de herederos: Buenaventura Vila Oriol, al Sur; María de la Caridad Vázquez Díaz, al Este; Soledad Camba Belon, al Oeste; Matilde Inda Laine, al Centro.

Protocolización de testamento ológrafo: Amelia Giberga Gali, al Norte.

Menor cuantía por pesos: Ernesto José Sarrá Hernández contra Fernando Porrero, al de Almendares; Josefina Domínguez contra Diego Rebollo, al Centro; Josefina Domínguez contra Francisco García, al Sur; Josefina Domínguez contra Angel Alas Lleras, al Este; Edward William Croftt contra Pepsicola Bottinic Co. S. A., al Oeste.

Combinaciones de Sweater y Saya.

Por lo menos, una de sus toilettes de invierno ha de consistir en una de estas maravillosas combinaciones de sweater y saya que tanto entusiasmo están causando. No sólo resultan sumamente prácticas, sino también incomparablemente elegantes, Así, la combinación de sweater y saya será este invierno, por imperativo de la moda y del buen gusto, la más favorecida toilette de sport.

Tanto en sweaters como en sayas EL ENCANTO tiene el honor de ofrecer las más exquisitas y completas colecciones. ¡La más extraordinaria variedad de modelos, tejidos y colores! Precios de la mayor conveniencia.

Tercer Piso.

El Encanto

A- Chaqueta de lana a listas en gris y negro, prusia y rojo, rosa y carmelita ____ 10.50

B- Bolero de Bearskin blanco. Gran novedad. Tallas: grande, mediana, chica ____ 5.50

C- Sweaters de lana fina con adornos de fieltro contrastando. Blanco, negro, rust y fuscia ____ 9.00

D- Sweater de lana imitación de angora en fushia, blanco, rust y nattier. Tallas: 34 al 40 ____ 1.90

Saya de lana verde, carmelita, prusia y negra. 24 al 30 ____ 2.00

E- Sweater de fina lana con borde en el escote de lana angora. Negro, verde y rust. Tallas. 24 al 40 3.75

Saya de lana negra, prusia, verde y vino. Tallas: 24 al 30 ____ 3.75

F- Sweater de lana y angora en tejido muy suave. Azul nattier, moss leaf, Dusty Rose. 34 al 40 5.25

Saya de lana con pliegues. Prusia y negro. Tallas: 24 al 30 ____ 6.50

M.E.C.D. 2016

SECCION A

TELEFONOS:
Dirección M-2856
Jefe de Relacción M-1287
Sección de Sports M-7912

DIARIO DE LA MARINA

TELEFONOS:
Quejas M-7911
A. Clasificados. . M-7915

SECCION A

AÑO CVII — ACOGIDO A LA FRANQUICIA POSTAL — LA HABANA, MIERCOLES, 25 DE OCTUBRE DE 1939 — EL PERIODICO MAS ANTIGUO DE CUBA — PAGINA TRECE

LAS HORAS HONDAS DE ESPAÑA

Ante la nueva tragedia.—El dolor que persiste todavía.—Un límite necesario.

...norma: neutralidad. En este ...mo conflicto, que coloca de ...frente a frente los simples in... económicos de los grandes ...ricos y los grandes pueblos ...es ésta nuestra actitud. La ...rrito el Caudillo con urgencia, ...Hoy y moral de la nación, con ...justicia y con más que evi... sensatez...

...espectadores ante Euro... ...desata de nuevo las tormen... ...espanto y de la sangre, para ...arrastren sobre el mundo las ...apocalípticas. Vuelve el terri... ...espectáculo que abrió en los cam... ...de un número copioso de ...desesperada humanidad. Es el ...espectáculo de ayer, con pro... ...de mayor desastre, mayor ...mayor dolor de es... ...músculo para los pueblos ...Unos se juegan su fuerza; ...juegan su vida...

...millones de muertos de la ...anterior, ansiosos sólo de ...en paz, ya esperan con te... ...que los pisen estas nuevas ...hombres que huyen de la ame... ...tromba, y ya a que estos ...huellen, y ya a que es... ...destrocen en el mon... ...huesos que les quedan, como ...aún. Fué inútil la lección ...heroísmo, lo fué la de su amar... ...fué la de su sepulcro...

...humanidad no quiere resig... ...meter sus codicias en un no... ...confesar su culpa alguna vez..

...ve la lucha con congoja. ...lo dijo el Caudillo en her... ...doliente alocución. Las na... ...guerra ya olvidaron lo que ...las batallas. Aún tienen so... ...cuerpos una gran cantidad ...cicatrices, pero ya no recuerdan ...penalidades, las torturas y los ries... ...llevaron encima tantos años. ...luchó hasta ayer: no tiene ...todavía... aún sangra su ...todo por las heridas abiertas, ...quitados los garfios de su car... ...quedó en su carne, destrozada ...la sensación caliente de mar... ...Las naciones en guerra ya tor... ...a la normalidad de su vivir... ...cimas de los tiempos de heca... ...ya eran otra vez palacios, y ...industrias, y ya fábricas. Ya vol... ...a sus plazas la grandeza, y a ...el barullo, y a sus bolsas ...Aun en la intimidad de ...donde la guerra se en... ...más, ya estaba consolada la ...que les dejara la muerte. ...un retrato en la pared, y ...horas más vivas de recuerdo, ...una leve candelilla, y a lo ...plácida oración. En el lu... ...padre, acaso el hijo; y en la ...ción, de vez en cuando, la ...cadora ineludible:

...¡Si viviera todavía...!

...Todo: nada más. Eso, en el ho... ...En la calle, en el pueblo, ...desolado, ni un latido, ni un so... ...una niebla...

...en España, no, aún no es así. ...de dejarnos la hecatombe, y ...hay columnas de humo en los ...cimas. Bajo las patas de la Bes... ...los surcos de nuestros cam... ...decidieron de trocarse en sepul... ...que aún no tuvieron tiempo, ...muchos sitios, a convertirse en ...nuevamente, que acojan nue... ...las semillas. Los pueblos que ...en sus garras, aún mues... ...generalmente todo su costillaje ...roído, y no hay hogar en la ...entera que no tenga un rin... ...de luto, donde junten la ...y el rezo dolores de infini... ...abiertas las heridas todavía; ca... ...los cadáveres aún... Sangran... ...las tristezas, que parecen ...río, y aún corrientes, sin ...las angustias, que parecen sin ... Y la nación de activida... ...posibilidades decisivas. ...ni siquiera sus gobiernos ...avanzar, perpleja todavía ...camino, que la traición y la ...repletaron de obstáculos.

...que esto importa y lo que ...ve el Caudillo de España, ...delante de sus pasos y ...delante de sus ojos. Su ...está llena de experiencia, ...habla de estos efectos, y cla... ...sobre el pavor de Europa, ...entonación. Ya que no ...impedir la lucha, él quiere ...límite. Y da a España como ...una neutralidad inatacable, ...del dolor que es hoy torren... ...se convierta en mar...

C. CABAL.

EN PUENTE SAMPAYO, EN LA PROVINCIA DE PONTEVEDRA, SE HA FORMADO UN SINDICATO PARA EXPLOTAR UN VIVERO DE OCHOCIENTAS MIL OSTRAS

EL COLEGIO MAXIMO DE ESTUDIOS TEOLOGICO-FILOSOFICOS DE LA COMPAÑIA DE JESUS RETORNA A ESPAÑA, DESDE ITALIA

Cumpliendo una oferta, una señora y su hija recorrieron mil trescientos kilómetros de Alicante a Covadonga

El Gobierno español ha pagado seis millones de pesetas por el edificio del Círculo de Bellas Artes con el fin de instalar en él todos los servicios del Ministerio del Aire

TORTOSA, Oct. (Especial).—El Colegio Máximo de la Compañía de Jesús, célebre centro de estudios de los teólogos y filósofos jesuítas, vuelve a España después de haber estado en San Remo (Italia) al ser disuelta la Compañía de Jesús por la República.

Interinamente se instalará en la Casa de Ejercicios de Sarría, para después trasladarlo a Roquetas, junto al famoso Observatorio del Ebro.

Se recuerda que durante las tres etapas del Colegio, desde 1864 a 1915, desfilaron por él, célebres teólogos, moralistas e insignes filósofos así como otras personalidades de las ciencias y las letras.

En él empezaron los padres a colaborar en la «Enciclopedia España» y fundaron la Revista Ibérica.

Larga peregrinación a Covadonga

OVIEDO, Oct. (Especial).— Mil trescientos kilómetros han recorrido Nicolás Díaz y su hija Carmen en un viaje de peregrinación al Santuario de Covadonga.

Salieron el 16 de julio último de Alicante y al fin han llegado a la Santa Cueva donde se venera la famosa «Santina».

Seis millones por un edificio

MADRID, Oct. (Especial).—Seis millones de pesetas ha pagado el gobierno por el edificio del Círculo de Bellas Artes para instalar en él los servicios del Ministerio del Aire.

Los socios del Círculo van a instalar su club en otro local, probablemente en la Gran Vía.

La Dirección General de Seguridad

MADRID, Oct. (Especial).—En el antiguo edificio del Ministerio de la Gobernación de la Puerta del Sol, local en que se alojó durante casi todo el Siglo XIX la Guardia Principal, ha quedado instalada la Dirección General de Seguridad Española.

Dos galicismos

MADRID, Oct. (Especial).—Arturo Cuyas, colaborador en el Diccionario Appleton Español Inglés, dice que las frases «Carnet de Identidad» y «Guerra de Usura», son galicismos, que deben sustituirse por las de «Libreta de Identificación» y «Guerra de Desgaste».

Pasan convoyes ingleses

MADRID, Oct. (Especial).—Telegramas de numerosos puertos españoles participan haberse visto pasar convoyes de mercantes ingleses custodiados por unidades guerreras de dicha marina.

Huérfanos condecorados

BILBAO, Oct. (Especial).—Siete huérfanos acogidos en la Casa de Misericordia, han sido condecorados con la medalla de hierro. Su padre fué asesinado por los soldados de Prieto y su madre se volvió loca, hallándose recluída en un manicomio.

En casi un millón y medio de pesetas han sido presupuestadas las obras del teatro "Campoamor", en Oviedo

Han ido de París a México a realizar gestiones respecto a los refugiados españoles el ex-Ministro rojo Palomo y el Representante catalán Andrés. El 1ro. representa a I. Prieto

OVIEDO, octubre. (Especial).—En virtud de acuerdos adoptados por la Corporación municipal se anuncia la correspondiente subasta pública para contratación de las obras a que seguidamente se alude, y que forman parte de las necesarias para la completa ejecución del proyecto de reconstrucción del teatro Campoamor, en esta población.

Las obras de que se trata, o sea, las que ahora se anuncian para subasta, son las siguientes: las de tierra y fábrica, cantería, carpintería metálica, cubiertas hormigón armado, albañilería, carpintería de taller, tubería hidro-cemento en bajadas y sifones de desagüe, instalación eléctrica, tendido de tuberías, instalación de calefacción con tendidos, tuberías y accesorios para bailes y salón de fiestas. El presupuesto total es de un millón trescientas setenta y siete mil setecientas sesenta pesetas y trece céntimos.

Premio literario a una maestra ovetense

OVIEDO, octubre. (Especial).—En el certamen literario celebrado en Elche (Alicante) el 16 de agosto resultó premiada una poesía dedicada a la Asunción de la Virgen, compuesta por la señorita Amalia Suárez Mier, maestra nacional de Laviana.

Va a sustituir a don Indalecio Prieto

PARIS, octubre. (Especial).—El ex Ministro Emilio Palomo y el representante catalán Andrés, miembros de la junta de ayuda a los refugiados españoles han salido para México, en donde realizarán gestiones relacionadas con dicho organismo.

Palomo sustituye en este viaje al ex Ministro Prieto, que continuará trabajando en la ayuda a los refugiados españoles que radican en París.

«La coronación de espinas», de Murillo, vendido en París por los rojos

PARIS, octubre. (Especial).—Después de largas pesquisas, la policía ha logrado situar un lienzo de Murillo, conocido bajo el nombre de «Coronación de espinas», que había sido entrado en Francia de una manera clandestina, por unos refugiados rojos españoles, y que fué adquirido por un ciudadano francés en 25.000 francos.

Dicho cuadro ha sido secuestrado por las autoridades francesas.

Un autobús que regresaba de Covadonga se precipitó en un terraplén de veinte metros

OVIEDO, octubre. (Especial).—Ha ocurrido un accidente automovilístico cerca de Infiesto a una excursión de Villaviciosa.

Después de pasar el día en Covadonga, los excursionistas decidieron trasladarse a Fresnedo, y al bajar el autobús y tomar una curva muy cerrada, cayó por un terraplén de más de veinte metros de altura, yendo más tarde a caer a la carretera de Colunga.

Resultó muerta en el accidente una joven de quince años, llamada Albita Costales. Resultaron también con graves heridas las siguientes personas: Anita Rodríguez, de 28 años, con un brazo roto; José Castro, de 61 años, con un brazo dislocado; Avelina Suárez, magullamientos; Adela Costales, con un brazo roto; Angela Costales, con un brazo dislocado. Hay, además, varios heridos leves.

...ler ha designado un gobernador ...neral para todos los territorios de ...Polonia no incorporados al Reich

...serva en Londres que los pilotos alemanes que caen ...agua después de haber sido derribados sus aviones salvan la vida utilizando los botes plegables de goma que llevan

...LIN, octubre 25. (Miércoles). ...Decreto que publica hoy ...Oficial coloca toda la ad... ...del territorio polaco ...por Alemania y no incor... ...al Reich en manos de Hans ...Ministro sin cartera, quien ...el título de Gobernador Ge... ...estará ayudado por Arthur ...Seyquart, Gobernador de Aus...

...el Decreto Frank será res... ...directamente ante el Fueh... ...Las leyes de Polonia se... ...vigentes en cuanto no se oponen ...las leyes alemanas.

...consejo ministerial para la de... ...nacional, el Director del plan ...cuatro años y el Gobernador ...están autorizados para pro... ...leyes por decreto en el terri...

...varias víctimas en el torpedeo ...por griego «Constantinos»

...DRES, octubre 24. (Havas).— ...capitán del vapor griego ...tinos», hundido esta maña... ...en horas de la tarde ...tres tripulantes y un ...británico, pero que ocho marinos fueron recogidos por otro buque. Ya las ambulancias estaban esperando en el muelle, cuando llegaron a éste en una lancha, los quince miembros de la tripulación que recogió en el mar un buque inglés. El capitán Halkias manifestó también que al ocurrir la explosión, la mayor parte de los tripulantes se lanzaron al mar, de donde tuvieron que ser rescatados.

Ha salvado la vida a muchos aviadores alemanes el bote de caucho que llevan sus aviones

LONDRES, octubre 24. (Havas).—Dos aviadores alemanes, cuyo aparato fué derribado por un avión británico sobre el Mar del Norte, fueron recogidos hoy por un navío inglés, después de haber estado derivando tres días en un pequeño bote de goma. Se encontraban en un estado de debilidad extrema cuando fueron desembarcados en la costa oriental. Se observa que cierto número de aviadores alemanes han salvado la vida gracias a la pequeña embarcación de caucho plegable que llevan sus aparatos de gran bombardeo.

Las relaciones del Gobierno de España con la Santa Sede

El licenciamiento de las fuerzas de la Marina del año 1935 fué ordenado

MADRID, Oct. 24. (Havas).—La cuestión de las relaciones entre la Iglesia y el Estado preocupa actualmente a la opinión, en momentos en que el Gobierno tiene la intención de restablecer el presupuesto de cultos. Los periódicos dan a entender que el gobierno desea tener el derecho de proposición de los obispos y arzobispos, así como que se restablezca el Tribunal de la Rota, organismo que permite resolver, sin tenerse que acudir a Roma, todas las diferencias religiosas que ocurran en el país. Hasta el momento esas demandas no han sido aceptadas por el Vaticano.

Parece igualmente que el Concordato, actualmente en vigor, y el que data de 1851, o sea de los tiempos de Isabel II, no será sustituído, aunque algunas de sus cláusulas no hayan sido respetadas. En un país tan católico como España, las discusiones entre la Santa Sede y el Gobierno de Madrid son seguidas con el más vivo interés por los españoles, que anhelan seguir siendo el pueblo defensor del catolicismo, y al mismo tiempo aspiran a que se instaure en la nación la soberanía total del Estado.

Licenciamiento de marinos

MADRID, Oct. 24. (AP).—El gobierno ha dictado un decreto disponiendo el licenciamiento de las fuerzas de marina de 1935.

ESPAÑA COMPRARA CIEN MIL TONELADAS DE TRIGO EXTRANJERO

MADRID, octubre 24. (Havas).—De acuerdo con la nueva política económica del Gobierno, éste ha resuelto importar cien mil toneladas de trigo, adquiriéndolas en los mercados extranjeros, probablemente los de América.

El primer cargamento de frutas partirá de los puertos de Levante hacia Inglaterra, dentro de pocos días.

DIVAGACIONES DE UN CIUDADANO

EL GENERAL SANJURJO BAJO SU ASPECTO HUMANO

He leído con la atención concentrada, cuanto escribe Roberto Santos acerca del general Sanjurjo, en el «Noticiero del Lunes». Es un trabajo documentado, cuyas notas y fechas me sirven, discretamente, para divagar sobre el personaje devenido histórico, del cual no se puede prescindir, al relatar los acontecimientos iniciales del advenimiento de la República, cuando aún estaba nítida y arrogante, con los méritos prestados por el general de la Guardia Civil, sin cuyo concurso sabe Dios qué hubiese ocurrido.

General Sanjurjo

Hay que decirlo bien claro: Sanjurjo fué uno de los valores más extraordinarios para salvar al nuevo régimen, instaurado sin verter una sola gota de sangre Yo le felicité espontáneamente, por esta peregrina conducta, desde el DIARIO DE LA MARINA. Y el general de la Guardia Civil tuvo la atención de enviarme una fotografía suya, «como testimonio de amistad». Hasta aquí, nada hay que oponer. Son hechos positivos y evidentes, tan irrefutables como de grandeza española. ¡Dios sabe lo que hubiese ocurrido si don José Sanjurjo se hubiese puesto del otro lado de la República! Aunque, peor de lo que sucedió después, ni el rey Salomón era capaz de sospecharlo.

Ha sido tan catastrófica la encarnizada matanza realizada por la ferocidad humana, que con sólo pensar en lo de Málaga, o lo de la cárcel de Madrid, la piel se le pone a uno de «carne de gallina». Ni Azaña, en su libro «Velada de Benicarló», ha podido concretar el cuadro sombrío de la España comunista, ante las barbas de un gobierno paralítico, que blasonaba de legalidad con lágrimas de cocodrilo.

No hay que olvidar que Sanjurjo era el general de la Guardia Civil que, merecidamente, estaba considerado como la más elevada jerarquía que refrendaba al novel gobierno republicano. El espíritu público español obtenía una patente de lealtad. Sanjurjo a sus méritos de general unía la circunstancia de haber nacido en Pamplona, lo que viene a ser otro galardón de pundonor, y estaba dotado con valentía personal, ardiente y brillante.

Si los galones tenían el distintivo de la Benemérita, su condición de pamplonés le daba una ejecutoria de patricio eminente y de hombre decidido. ¡Ojalá no lo hubiese sido tanto! El bicornio de la Guardia Civil tenía para el general Sanjurjo toda la brillantez del traje siempre honroso, con el orgullo de pertenecer a un cuerpo de seguridad del que, si todos los españoles se sienten amparados por su vigilancia, los extranjeros admiran su ejecutoria, y algunas naciones han resuelto, para su país, el crear un cuerpo de tanta honorabilidad. ¡Si parece una aberración la campaña de odios y rencores contra la Guardia Civil, con que algunos extremistas envenenaban el corazón de los trabajadores para asesinar a los guardias a mansalva!

Tales campañas, especialmente las de la judía Nelken, mujer ilustrada con instinto feroz, motivaron alarmantes sucesos en los campesinos, los cuales causaron la muerte de algunos infelices guardias civiles, que no tenían otra tacha que su conducta rectilínea y su deber servido en bien de la sociedad. Margarita Nelken gozaba en ver su empresa, puesta al servicio de inconfesables temeridades, mientras el general Sanjurjo se desahogaba con tremendas lamentaciones contra mujeres que nada tenían de común con la doctora de Avila.

Hombre sentimental, el jefe de la Guardia Civil, tenía el corazón desgarrado ante la muerte de unos muchachos, que Sanjurjo estimaba como de su propia carne. Cualquiera podía decir lo que se le antojase, al enterrar a los infelices servidores de la España conturbada. Hubiese sido un globo de aire, una pompa de jabón en el terreno oficial. Pero el general Sanjurjo, olvidando su representación, más herido por sangrante dolor que atento al diplomático expresar, dijo sobre la tumba de los guardias asesinados que aquella era la obra de la Nelken, antiespañola de corazón. ¡Fué un grito de dolor, pero fué excitación oficial contra una diputada!

El Gobierno, ante una realidad ponderada en justicia, sintiendo ya los zumbidos en la Cámara de Diputados, se vió en el caso ineludible de ponerse el parche antes de salirle el grano. Y con todo el dolor del Gobierno, hizo resignar el mando al general Sanjurjo, trasladándolo al cuerpo de Carabineros, con lo cual se eclipsaba toda la historia de servicios eminentes de un hombre que vió la venganza contra su poder, el más firme de España, y yacía convertido en elemento pasivo por haber dicho una verdad.

Cualquiera que medite un poco lo sucedido, abstracción hecha de todo cariz político, ha de ver en el proceder humano toda la sumisión que representa este hecho, que hirió al General en el punto neurálgico de su honor.

¿Por qué no fió a otro el despido sobre el sepulcro? Porque el sentimiento y la voz de mando le oscurecieron la diplomacia política. Sanjurjo, acostumbrado a mandar, no paraba mientes en motivos defensivos de la política sin entrañas.

Póngase a cualquier mortal en un caso semejante, y díganme, como humanos, qué pensarían hacer...

Entrando en otro orden de cosas, de mucha importancia también, voy a contar una anécdota que presencié, hace ya rato, en el campo de los aeroplanos que van y vienen de Miami y otras partes.

Llegaron dos jóvenes «tipywrites», con licencia para contados días. Iban con dos pasajes liberados, para San Juan de Puerto Rico. Salía completo el avión, para Santiago de Cuba, Santo Domingo y Puerto Rico. Las dos «girls» suplicaron al jefe de estación les buscase acomodo, pues tenían limitados los días y el dinero.

La intervención del «manager» halló un señor, muy grueso, que permitía con su peso, dar entrada en el avión a las dos muchachas. El aviador miró la lista de peso y observó un exceso de diez libras para emprender el viaje. Tuvieron que extraer un bulto, con lo cual se conformó el piloto. Dos señores que presenciaron la solución comentando la demora, dijeron a coro:

—¡Esto es una meticulosidad! ¿Qué más dan unas pocas libras más o menos?

Sanjurjo, acostumbrado a sus valentías, febril de marcha y de mando, se resignó a dejar a su esposa, porque el aparato no la consentía. Pero se encaprichó en llevar una maleta, cargada de documentos, que apreciaba en mucho. El piloto le hizo la observación de que debía dejarla, a causa de su peso. El General, valiente y sin diplomacia, hubo de sentirse luchador con la victoria en la mente.

—No sea usted cobarde, ¡vamos!

Y el aviador se fué, con el exceso de peso, con las diez libras que no admitía el aviador para Puerto Rico. Y así como el camello no se levanta si le ponen un peso de más, tampoco el avión lo consiente, porque es obra científica y calculada.

La temeridad de Sanjurjo, con la humildad del aviador, dieron la nota terrible de un fracaso con incendio. La maleta tan acariciada y los importantes documentos, se quemaron al mismo tiempo que el patriota elegido para encabezar el Movimiento.

José AIXALA.

Permiso especial de la Argentina a dos barcos ingleses

Arrojándose desde el aire, puso fin a su vida un joven alumno argentino de aviación

BUENOS AIRES, octubre 24. (AP.) Las autoridades argentinas aprobaron la petición de los oficiales de los destroyers ingleses «Hotspur» y «Havock», quienes pidieron que se permitiera a sus barcos permanecer dieciocho horas en Buenos Aires, además de las primeras veinticuatro que ya habían consumido de acuerdo con las reglas de la neutralidad, con el objeto de completar las reparaciones necesarias.

Un alumno de la Escuela Argentina de Aviación se suicida arrojándose al mar desde el aire

BUENOS AIRES, octubre 24. (AP.) José Escoria, de 20 años, alumno de piloto de nacionalidad italiana, se arrojó al mar desde un aeroplano piloteado por Aldo Bernardina, jefe de mecánica de la Escuela de Aviación Civil, después de haber intentado que éste se lanzara a toda velocidad con el aparato sobre el mar.

Bernardina aterrizó sin novedad y dijo a las autoridades que el joven italiano primero le ordenó que se lanzara al mar con el fin de que ambos perecieran y que al negarse a hacerlo, sacó un cuchillo y abrió una puerta, lanzándose al mar.

No se ha podido saber a qué obedeció esta fatal resolución.

SUSCRIBASE Y ANUNCIESE EN EL «DIARIO DE LA MARINA»

Las ostras de la región gallega, que compiten con las mejores extranjeras, son la base de una verdadera riqueza

Noventa y nueve millones de pesetas en divisas fueron obtenidos de la naranja durante la última cosecha. Se prohibe que anden niños por las calles en horas de clase

BURGOS, Oct. (Especial).—La viuda del General Martínez Anido ha hecho entrega al Ministro de la Gobernación de 418,000 francos.

La última voluntad del ex ministro español fué la de que esta importante suma se destinase a la construcción de un sanatorio antituberculoso y proviene de una suscripción-homenaje que se hizo siendo ministro de la gobernación el fallecido General.

No habrá niños en las calles en horas de clase

ALMERIA, Oct. (Especial).—Se ha prohibido la circulación de menores por las calles de la ciudad durante las horas de escuela.

De la asistencia a clase de los menores serán responsables los padres y se impondrán sanciones cuando se encuentren aquéllos en la calle durante las horas de clase.

Homenaje a Moscardó

MADRID, Octubre. (Especial).—El Ayuntamiento ha acordado nombrar hijo adoptivo de Madrid al General Moscardó, héroe del Alcázar de Toledo.

Se celebrará un solemne acto en su honor cuando se le entregue el nombramiento correspondiente.

Hallazgo arqueológico

VALENCIA, Oct. (Especial).—En la ciudad de Jérica cuando se efectuaban excavaciones en la Basílica de San Roque, construída en el siglo XV, se ha encontrado una columnata romana de gran valor arqueológico.

Comenzaron las excavaciones al suponerse que dicha Basílica estaba construída sobre un templo romano. La columna descubierta es muy bella y está formada por sillares de enorme solidez.

Encauzando el gusto femenino

MADRID, Oct. (Especial).—De acuerdo con el espíritu nacionalista del nuevo régimen, los modistos y modistas españoles tratan de suprimir la afición por lo exótico en cuanto a la indumentaria femenina.

Aprovechan las circunstancias presentes en que existen dificultades para la llegada a España de revistas de modas de París y Londres para aconsejar a las mujeres españolas a que vistan con arreglo a gustos nacionales y abandonar viejas sumisiones y prejuicios.

Riqueza naranjera

MADRID, Oct. (Especial).—En la anterior campaña naranjera, la exportación de esta fruta ha producido para España divisas por noventa y nueve millones de pesetas.

La estadística de divisas producidas es la siguiente: Alemania: 23 millones 576,201 R. M.; Inglaterra: 132 mil 682 libras; Bélgica: 4.690,391 belgas; Holanda: 840,075 florines; Suecia: 17,959 libras; Noruega: 4,384 libras.

Las ostras gallegas

VIGO, Oct. (Especial).—Las ostras de Galicia, las mejores de España, no tienen que envidiar a las mejores del extranjero.

En Puente Sampayo se ha constituído un Sindicato para la explotación de un vivero de 800,000 ostras, patrimonio exclusivo de sus afiliados y que tiene un valor de 160,000 pesetas.

De esta explotación viven centenares de familias de pescadores.

Con la creación de este Sindicato se ha evitado que algunos desaprensivos vuelvan a vender las famosas ostras de la referida localidad con marchamo extranjero.

Don José Ordás, capitán ovetense, ha sido condecorado con la Medalla Militar por su bizarra actuación

Tanto en Asturias como en Teruel y Alfambra y la llegada hasta el mar, se cubrió de gloria al frente de su compañía. Está en posesión de una Laureada y otra Militar, colectivas

OVIEDO, octubre. Especial. — El Generalísimo ha concedido la Medalla Militar al capitán provisional de las Fuerzas Indígenas de Melilla número 2, cuarto Tabor don José Ordás Rodríguez.

Joven, animoso, patriota, Ordás empuñó las armas en aquel 19 de julio ovetense, que fué hora decisiva en la salvación de España. Durante el cerco, se cubrió de gloria en estas trincheras pegadas a la ciudad, que saben de gestos heroicos, donde el espíritu de la raza derrotó a la barbarie que amenazaba con la destrucción y el crimen.

Lucía en su pecho la estrella de alférez en el febrero cruel del 37; corrió por los montes y valles del pasillo que unía Oviedo con la España de Franco y sólo supo del descanso cuando la metralla enemiga hizo presa en su carne de batallador incansable. Fué de Cuero su mejor defensor. Mes de agosto, que los rojos habían escogido para dar la batalla final en Asturias. Los partes de guerra registraron la hazaña del soldado español y en la lista de distinguidos figuraba en cabeza el teniente Ordás. La primera propuesta de Medalla Militar fué presentada a la suprema jerarquía.

Cayó el Norte, Vinieron las batallas de Teruel, del Alfambra y la llegada triunfal al mar de Ulises, por donde la Iberia conoció la Verdad de Dios, en labios de Santiago el Mayor y de San Pablo. En cada loma, en cada trinchera, probó el ya capitán Ordás su valor, su desprecio a la vida y sus grandes condiciones de mando. Fué el primero siempre en el combate y su ejemplo trajo consigo victorias para el gran ejército que asombró al mundo con el triunfo final.

Y he aquí los méritos que se citan por los cuales hoy luce sobre su guerrera la Medalla Militar, concedida en la segunda vez que para la misma recompensa fué propuesto.

Dice así:

«Este capitán ha dado constantes y repetidas pruebas de pericia, audacia y valor. El Mando consideraba indispensable para la rotura del frente estar en posesión de la cota 1063 (Son del Puerto) sólidamente organizada y cubierta por doble faja de alambrada y había que apoderarse de ella a golpe de mano; confiada esta misión a la tercera compañía del cuarto Tábor de Melilla, al mando del capitán Ordás; este capitán que la mandaba, persuadido de la misión, estudia y prepara la operación con sumo acierto y el día nueve de marzo de 1939 condujo a su compañía con pericia hasta las alambradas y en un alarde de valor y de desprecio absoluto de la vida, las corta y arrastra a su Unidad al asalto, que le sigue enardecida por el ejemplo; en lucha con granadas de mano se apoderó de la posición cogiendo al enemigo 56 muertos, captura de 30 prisioneros y se apodera de seis fusiles ametralladoras y gran número de fusiles de repetición.

El día nueve de julio del mismo año, en la conquista de la loma 20 y sus estribaciones, bajo un fuego intenso de artillería armas automáticas y carros puso nuevamente de manifiesto su valor; cortó las alambradas condujo a su compañía al asalto y en lucha con granadas de mano se apoderó de la loma; sufrió un contraataque inmediato, en el que el enemigo puso pie en la posición y después de un combate violento con granadas de mano y agotadas éstas en lucha cuerpo a cuerpo los rechazó y conservó la posición».

Medalla Militar que va a unirse a una Laureada de San Fernando colectiva ganada en la defensa de Oviedo y a otra Medalla Militar también colectiva, conquistadas en la senda gloriosa hacia la Nueva España.

MEDIDAS DE RIGOR CONTRA LOS ESPECULADORES

MADRID, octubre 24. (Transocean) El Gobierno español ha tomado medidas de rigor contra los aumentos abusivos de precios por especuladores y acaparadores. En las próximos días comparecerán ante los tribunales de guerra de Barcelona más de cien comerciantes acusados de negocios de especulación.

SE FUSIONARON LAS COMPAÑIAS NAVIERAS AZNAR E IBARRA

MADRID, octubre 24. (Havas).—Se anuncia que la compañía de navegación Aznar (antes Sota-Aznar) de Bilbao, e Ibarra, de Sevilla, se han fusionado. La residencia de la nueva sociedad naviera estará en Sevilla.

EVITAN EN LODZ LA ESPECULACION DE LOS JUDIOS CON FUERTES MEDIDAS REPRESIVAS

LODZ, octubre 24. (Transocean).—Las autoridades alemanas en los territorios ocupados dictaron enérgicas disposiciones contra las subidas de precios. Especialmente se dirigen las disposiciones contra el comercio judío que acaparó últimamente enormes cantidades de tejidos, cueros y otras materias primas, para venderlas después con pingües beneficios.

Una nueva orden prohibe a los judíos comercior con tejidos y cueros. Las fábricas de textiles, propiedad de judíos, podrán vender sus productos a compradores no judíos. Se ha prohibido la fabricación de calzados y artículos de cuero por zapateros y cortadores judíos, castigándose con duras penas a los contraventores.

Los altos cargos en el nuevo Gabinete del Generalísimo

El nuevo Gobernador de Madrid don José Finat y Escrivá de Romani, Conde Mayalde, es natural de Madrid. Conoce perfectamente la capital y sus problemas y ha tenido una destacadísima actuación militar y política en el Movimiento nacional.

Cuando se produjo el Alzamiento se encontraba en una misión, y rápidamente se incorporó al Ejército, participando con singular heroísmo, como alférez de complemento de Artillería, en las operaciones del campo atrincherado de Oyarzun, clave de la conquista de Irún y de toda Guipúzcoa después.

Don José Finat, Conde de Mayalde, que ha sido nombrado Gobernador Civil de Madrid por el Caudillo.

También tomó parte en la acción de Chapinería, donde, pese a haber sido herido, siguió combatiendo, negándose a ser evacuado.

En Villaviciosa de Odón, su batería se hizo acreedora a la Medalla Militar colectiva. En Retamares, con una sola pieza, contuvo el desesperado contraataque de los rojos. Y con igual heroísmo y pericia tomó parte en diversas acciones en la Casa de Campo y Ciudad Universitaria. Y más tarde, en el frente de Alfambra.

Está en posesión de la Medalla Militar individual, de la Laureada y de la Militar colectiva.

Al constituirse el primer Gobierno nacional fué destinado a la Jefatura de la Secretaría Política del Ministerio del Interior, donde ha realizado una brillante labor.

Honras fúnebres por las víctimas de los rojos luanquinos

Del periódico de Oviedo «Región» reproducimos el contenido de la siguiente esquela mortuoria, teniendo en cuenta que varios de los nombrados tienen estimados familiares en la Habana.

Dice así la esquela:

Tercer aniversario de los señores

Don Faustino Suárez Alvarez, párroco de Bañagues.

Don Luis de Boado Alvarez, abogado.

Don Fernando de Boado Alvarez, propietario.

Don Gerinardino Menéndez Artime, industrial.

Don José María Rodríguez Pérez, practicante.

Don Lorenzo Gómez Menéndez, industrial.

Don Rafael Fernández Rodríguez, propietario.

Don Ignacio Cavanilles Vereterra, ingeniero de Caminos:

Don José R. Caldaña Arteaga, estudiante.

Don José Viña Granda, marinero.

Don Angel Escandón Guardado, propietario.

R. I. P.

Entregados por las hordas del Frente Popular de Luanco y sometidos por éstas a todo género de vejaciones durante su prisión, recibieron la palma del martirio en Gijón, donde fueron asesinados los ocho primeros el 28 de agosto, ignorándose datos de la muerte del siguiente desaparecido el 28 de octubre y asesinados también en Peón (Villaviciosa) los dos últimos el día 6 de septiembre de 1936.

Sus familiares invitan a sus amistades asistan al funeral que tendrá lugar en la iglesia parroquial de Luanco el lunes 28 del actual a las diez de la mañana. Todas las misas que en dicha iglesia se celebren los días 27 y 28 serán aplicadas en sufragio de sus almas.»

Paquetes para España

Por el Vapor "MARQUES DE COMILLAS"

por $21.50 con 10 kilogramos...

...de Ropas de lo mejor, que llenaron ya de alegría y cubrieron las necesidades de millares de hogares españoles.

Hoy damos comienzo a nuevas expediciones cuyos paquetes serán distribuídos por NUESTRO CORRESPONSAL en España, que con la mayor brevedad serán enviados a su destino.

La capacidad que para tales bultos nos fué concedida, no alcanza seguramente para dar cabida a los encargos que tenemos, por lo que le recomendamos no deje para última hora sus compras, ya que son muchos los requisitos a cubrir.

7 DE NOVIEMBRE PROXIMO CERRAMOS LA ADMISION DE LOS PEDIDOS

He aquí el detalle de estos paquetes, con gastos:

14 Varas dril Perro — 9 Varas Irlanda — 16 Varas Percal — 16 Varas Crea — 16 Varas Lienzo — 4 Camisetas manga larga — 4 Pares de medias — 4 Pares Calcetines — 4 Carreteles de hilo — 4 Bolas de hilo — 4 Docenas de Botones — 1 Paquete de Agujas y 2 Toallas.

Importe de estos géneros	$21.50
Derechos consulares	3.30
Fletes y gastos de distribución por nuestro corresponsal en España	2.80
Total, puesto en su casa	$27.60

También se pueden hacer paquetes de dicho peso en géneros distintos, tales como Casimires, Paños para Abrigos, Franelas, Lanas para Vestidos, Sweaters, Cobertores, Camisetas y Calzoncillos enguatados, Estambres para tejer, Medias de todas clases, etc.

ROPA-SEDERIA CONFECCIONES TFNO-M-3498

ALMACENES EL SOL MENENDEZ Y GRANDA

MAXIMO GOMEZ (MONTE) 309 FRENTE A AMISTAD

DR. MANUEL VILLAVERDE

DE LAS UNIVERSIDADES DE MADRID Y DE LA HABANA

Médico de la Clínica del Profesor Gregorio Marañón, de Madrid. Medicina General, Secreciones Internas.—Consulta previo turno. TELEFONO F-3532.—CALLE 11, NUMERO 11, VEDADO.

M.E.C.D. 2016

JOE DIMAGGIO HA SIDO SELECCIONADO EL PLAYER MAS UTIL A SU CLUB

CUANDO EL AUSTRALIANO DERROTO AL NORTEAMERICANO

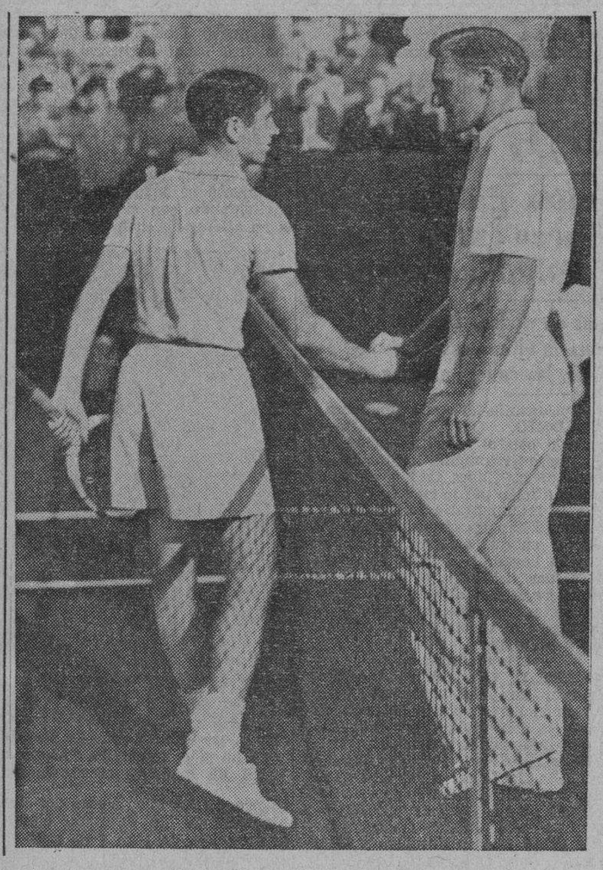

En esta foto aparece Bobby Riggs —izquierda— campeón nacional de tennis de los Estados Unidos, felicitando al jugador australiano Jack Bromwick, que lo derrotó en un torneo celebrado en Hollywood, California. Antes de ese revés, Riggs había tomado la medida de Bromwick en varias ocasiones. (Foto Acme-Editors Press).

PEDRO GALIANA

Desde el Bull Pen

—Pop Warner hace recomendaciones en el foot ball.
—Oscar Vitt cree poder conseguir a Charlie Keller.
—Teams de estrellas de las dos Grandes Ligas.

Aunque parezca mentira, Bill Terry escogió a Paul Dean en el draft por recomendación de Branch Rickey, quien tiene la impresión que Paul podrá registrar un come back impresionante si pasa un año entero en New York... Nunca se sabrá el verdadero record de Carl Hubbell como pitcher, debido a que no hay datos suficientes de su estancia por Oklahoma, en el año 1923... Glen Wagner, el celebrado Pop, a quien se deben muchas jugadas interesantes del gridirón, sale de su retiro voluntario para atacar las reglas del juego en un artículo que ha sido publicado por un célebre magazine americano... Pop sugiere algunos cambios que, según él, darán pimienta al juego, haciéndolo más interesante para el jugador y el espectador... Entre estos cambios hemos anotado los siguientes:

1.—En la línea de scrimmage sólo deben permitirse seis hombres.
2.—Eliminar el kickoff inicial del segundo half, comenzando este tiempo poniendo la pelota en juego donde quedó al terminarse el primero.
3.—Permitir los pases desde cualquier parte, siempre que sea detrás de la línea scrimmage.
4.—Adoptar una regla por la cual nadie pueda acercarse a menos de cinco yardas del hombre que ha de recibir una bola pateada.

Aun cuando un periódico de Boston publicó hace días la noticia de que los Giants habían ofrecido a Melvin Ott, y Zeke Bonura por la primera base Buddy Hassett y el pitcher Erickson, Bob Quinn estima que Terry no completaría nunca tal transacción... «Ni siquiera para deshacerse de un hombre como Bonura sería Bill capaz de cedernos a Ott, que todavía es bueno para tres campañas más de éxitos en la Liga Nacional...» Mientras tanto, Joe Cronin, de los Medias Rojas, habla de su team de 1940, y dice:

«No creo que pueda hacerse mucho para reforzar nuestro pitching staff para 1940... Nosotros perdimos este año por la falta de un catcher como Bill Dickey, y ese es el que tenemos que buscar»...

La idea de Joe no parece mala, pero, la pregunta es: «¿Dónde está la copia de papel carbón de Billy?»

Oscar Vitt, de los Indios de Cleveland, no ha perdido aún la esperanza de hacerse de los servicios de Charlie Keller, el héroe de la serie mundial... En unas declaraciones hechas a la prensa de Ohio, Vitt comenta la posibilidad, de hacerse de Keller, cediendo a los Yankis a su primera base, Hal Trosky, unido a una cantidad de dinero por Keller... Vitt dice que los Yankis no necesita de Charlie, por tener en sus filas a Tommy Henrich, Jake Powell, George Shelkirk y DiMaggio, sin contar con que están al recibir a Walter Junich, del Newark que tiene calibre de Liga Grande... Trosky pudiera convertirse en un favorito en Yankee Stadium, y sus frecuentes home runs pudieran proporcionar al New York el colorido que le hace falta desde que Babe Ruth y Lou Gehrig desaparecieron de su nómina...

Vitt fué manager de Keller en Newark, lo conoce y sabe que el muchacho podrá ser el champion bate de la Liga Americana con par de años de experiencia.

«Good old» Kennie Smith ha sido nombrado secretario general de la Asociación de cronistas deportivos de New York... Los Yankis tuvieron que devolver $160,000 en entradas, por haber decidido la serie mundial en Cincinnati... Un crítico dice: Los Yankis han ganado cuatro pennants seguidos en la Liga Americana y ese es un problema para el circuito... Han capturado cuatro clásicos consecutivos y ese es otro problema para la Liga Nacional... Y se disponen repetir nuevamente en 1940 y ese será un grave problema para el baseball... Clark Griffith asegura que el único medio de tumbar a los newyorkinos es aprobando una ley en virtud de la cual el club ganador no puede agregar nuevos jugadores en su lineup para la campaña siguiente... Y tiene idea de presentar la moción a la consideración de los magnates en el mitin de diciembre...

Mientras tanto, Ed Barrow espera reunirse con los accionistas del club, para discutir los siguientes temas:

1.—¿Se ha cansado New York de tener equipo championable en el baseball?
2.—¿Irían los fanáticos de New York al Stadium si los Yankis luchasen sólo por el segundo o tercer lugar?
3.—¿Será inteligente ganar nuevamente el pennant de la Liga Americana y la serie mundial, aunque ello arruine las ganancias del club en la Liga?
4.—¿Ayudará al baseball la trasmisión de los matches por la radio durante la temporada?
5.—¿Deben debilitarse los Yankis, cediendo jugadores o, por el contrario, deben fortalecerse, agregando aquellos que les hacen falta para hacer perfecto al team?

Dan Daniel ha hecho su selección de los mejores players de 1939 en las dos ligas Mayores, y los reparte en esta forma:

MEJOR TEAM DE LA LIGA NACIONAL: McCormick, Frey, Lavagetto y Jurges en el infield... Danning de catcher... Melvin Ott, Terry Moore y Ducky Medwick, outfielders y Walters, Derringer, Curt Davis y Hamlin, pitchers.

MEJOR TEAM DE LA LIGA AMERICANA: Foxx, Gordon, Rolfe, y Cronin, infielders... Williams, DiMaggio y Johnson, outfielders... Dickey, catcher, con Feller, Ruffing, Leonard y Grove, pitchers.

Para combinar el mejor team de las Grandes Ligas, utiliza a:

McCormick, Gordon, Rolfe y Cronin, como infielders... Williams, DiMaggio y Medwick, como outfielders... Dickey, como catcher... Y, Walters, Feller, Ruffing y Derringer, como pitchers...

Lou Brix, manager de Sixto Escobar, anunció ayer que el joven campeón cederá la corona de los bantams, a fin de pasar a la división de Joe Archibald, campeón mundial de los pesos feathers... Brix, dice que Sixto está cansado de esperar que le salga un contrario de consideración al paso.

Ya escogieron el mejor team de novatos del año... Lo forman: Mike Tresh, catcher... Atley Donald, Gene Thompson y Morton Cooper, pitchers... Glenn Russell, Pete Coscarat, Eddie Miller y Jim Tabor, infielders... Y, Charlie Keller, Barney McCosky y Ted Williams, outfielders....

La joya más preciada del año: Ted Williams, del Boston Red Sox.

Registraron buena temporada los «Cardenales»

SAN LUIS, octubre 24. (AP).—Los Cardenales del San Luis, que finalizaron en segundo lugar en la Liga Nacional, jugaron ante un total de 411,000 parroquianos en la temporada pasada, en Sportsman-s Park, una ganancia de 121,000 fanáticos sobre 1938. Las sucursales de los Cardenales tuvieron también buen año, según se anunció hoy. El mejor año de los «Pájaros Rojos» fué en 1927 cuando jugaron ante 770,000 personas en sus terrenos. La mayor concurrencia en un día fué en agosto 13, cuando el doble juego con los Reds del Cinci, presenciado por 40,807 fanáticos.

VENCIO TRASMITTER POR UNA NARIZ

NEW YORK, octubre 4. (AP).—Transmitter, de Mrs. J. H. McCoole, derrotó por una nariz, en el quinto evento del programa de carreras de Laurel, a Royal Business, de O. S. Jennings, yendo el dinero de tercer lugar a manos de White Sand, que terminó a medio pezcueso de sus rivales. Transmitter, consistente caballo de cuatro años, corrió la milla y sexto sobre track fast, en 1:46 2/5 para pagar $9.80 por ticket ganador. Lo montó el jockey Charlie Friedman. La carrera fué la más sensacional del día

Se inaugura esta tarde la contienda de basket de los colegiales

FUE SELECCIONADO DIMAGGIO COMO EL MAS UTIL A SU CLUB

El sensacional center fielder de los New York Yankees obtuvo una abrumadora mayoría

CHICAGO, octubre 24. (AP).—Joe DiMaggio, cuyo gran bate le proporcionó el título de campeón entre los sluggers de la Liga Americana y ayudó a impulsar a los Yankees del New York hacia la conquista de su cuarta serie mundial consecutiva, fué votado hoy el Players más Valioso de 1939, en la Liga Americana.

El centerfielder de 24 años de edad de los Yankees, que gana este trofeo del Sporting News, recibió un total de 280 puntos, de un posible total de 336, en la votación realizada por un comité de cronistas de la Asociación de Cronistas de Base Ball de América.

DiMaggio, que bateó .381 para ganar el título de la Liga Americana, recibió 15 votos para el primer lugar, de 14 puntos cada uno, con tres cronistas del comité de 24, colocándolo en segundo lugar, tres en tercero uno en cuarto y dos en quinto. Las selecciones de segundo lugar al décimo fueron catalogadas desde nueve puntos a uno, en dicho orden.

La nominación de Joe DiMaggio como Player más Valioso de 1939, corona la más brillante temporada registrada por el italo americano, desde que llegó a los Yankees en 1936. En aquella ocasión bateó .323 y siguió después con averages de .346 y 324, respectivamente, en 1937 y 1938. La pasada temporada disparó un total de 30 jonrones, empujando 126 carreras.

Jimmy Foxx, el inicialista de los Rex Sox del Boston, que conquistó el título de Player más Util por tercera vez el año pasado, capturó el segundo lugar en los escrutinios de 1930. Recibió un total de 170 puntos, testimonio de la bella temporada en la que enfermedades y lesiones lo mantuvieron fuera de acción durante un largo período. A pesar de que sólo recibió un voto para el primer lugar, dos cronistas le dieron el segundo y 11 lo escogieron para el tercer puesto. Sólo un cronista dejó fuera a la estrella del Boston.

Bob Feller, el joven pitcher estrella del Cleveland, que ganó 24 juegos en la temporada, quedó en tercer lugar, con 155 puntos. El cuarto lugar correspondió a Ted Williams, el outfielder novato del Boston, que encabezó a sus compañeros del circuito en carreras empujadas, con un total de 142. Williams recibió 126 puntos, a pesar de que no obtuvo ningún primer lugar. Feller obtuvo tres votos para el primer puesto.

Charles Ruffing, el pitcher de los Yankees, que ganó 21 juegos, falló también en obtener mención para el primer puesto, pero acumuló 116 puntos para ocupar el quinto, a seis puntos delante de Bill Dickey, el catcher estrella de los Yankees, que fué seleccionado de primer puesto por tres de los cronistas pero no fué colocado por 11 de los restantes. Los otros dos en recibir consideraciones para el primer lugar, fueron el pitcher Emil Leonard, de los Senadores del Washington, que ganó 20 juegos para un club de sexto lugar, y Mike Kreevich, outfielder del Chicago. Leonard acumuló 71 puntos, Kreevich 38. Antes de Kreevich, sin embargo, quedaron Bob Johnson, outfielder del Filadelfia, con 52 puntos; y Joe Gordon, segunda base de los Yankees, con 43.

Otros players que recibieron puntos fueron: Clint Brown, del Chicago, 34; Ken Keltner, tercera base de Cleveland, 26; George McQuinn, inicialista de San Luis, 24; Charley Gehringer, segunda base Detroit, 21: Bob Grove, pitcher del Boston, 17: Joe Cronin, shotstop, Boston, 15: Ted Lyons, pitcher, Chicago, 13: Hank Greenberg, inicialista, Detroit, 12, y Buck Newson, pitcher, Detroit, 11.

En la «Lista de Honor» de votos para players que tuvieron excelente temporada, pero que no calificaron para la carrera por el premio de más útil, McQuinn, de los Browns, figuró a la cabeza, con el pitcher Tommy Bridges, del Detroit, cada uno nombrado 11 veces. Cronin y Grove, del Boston, Keltner de Cleveland y Gordon, de los Yankees, vinieron a continuación, con nueve votos cada uno.

Los cronistas que formaron el Comité Seleccionador fueron: John Maloney, Gerry Moore y Víctor Stout, de Boston: James Gallagher, Ed Burns y Howard Roberts, de Chicago: Gordon Cobbledick, Ed Mc Auley, Frank Gibbons, de Cleveland: H. G. Salsinger, Charles P. Ward Leo McDonell, de Detroit: Dan Daniel, Bud Rennie, Ed Murphy, de New York: James Isaminger, Al Horwits, Frank Yeutter, de Filadelfia: Glenn Wallar, James Gould, Ray Gillespie, de San Luis, y Shirley Povich, Burton Hawkins y Frank O-Neill, de Washington.

MICKEY WITEK ESCOGIDO EL PLAYER MAS VALIOSO DE LA LIGA INTERNACIONAL

SAN LUIS, octubre 4. (AP).—Mickey Witek, que reportará a los Gigantes del New York, la próxima primavera, fué nombrado por el Sporting News hoy, como el player más valioso de la Liga Internacional en la temporada de 1939.

Witek, short stop de 24 años, del Newark Bears, fué seleccionado por 21 de los 23 cronistas de baseball que participaron en la selección. Ganó 119 puntos, para superar a Estel Crabtree, outfielder del Rochester, por 10 puntos, y a John Dickshot, del Jersey City, que fué tercero con 93 puntos. Dickshot finalizó esta temporada con los Gigantes.

Witek y Lou Boudreau, que se movió del Búffalo, para finalizar la «season» con el Cleveland, fueron los únicos torpederos en el grupo de 36 players nominados. Con la excepción de la temporada de 1938, cuando resbaló a .296, Witek ha bateado siempre bien sobre los .300. Quedó en séptimo lugar entre los bateadores de la Liga Internacional en la temporada pasada, con .330.

SPORTS DIARIO DE LA MARINA SPORTS

PAGINA CATORCE LA HABANA, MIERCOLES, 25 DE OCTUBRE DE 1939 AÑO CVII

DOS BUENOS JUEGOS DE BASKET BALL, HOY, EN EL V. T. C.

El equipo de la Universidad Nacional, que hasta el presente ha hecho gala de su formidable punch, dominando sin dificultad a todos los opositores que le han salido al paso en la contienda juvenil de basket ball de la «Unión Atlética de Amateurs» realizará esta noche su cuarta aparición de la temporada, en el floor del «Vedado Tennis».

Según el schedule oficial, los Caribes jugarán hoy en el primer turno del doble header que se anuncia para el floor azul, llevando de oponentes a los entusiastas chicos de Luis Moreno, que, aunque no tienen realmente calibre para pretender una victoria sobre las huestes universitarias, poseen en sus filas dos o tres tiradores peligrosos, entre ellos el chiquito Jané, que, en noche de gala pudiera nivelar bastante el score, haciendo más reñido el game.

Cubriendo el segundo turno del programa saldrán a competir los lobos del «Habana Yacht Club», con los muchachos del «Cubaneleco», y este sí será un duelo interesante, si se recuerda que el «Cubaneleco» ha perdido los servicios de Ruiz, uno de sus mejores hombres, en tanto que el «Yacht Club» ha progresado una enormidad en los últimos días.

El viernes, se completará el programa en el floor del «Vedado Tennis», apareciendo el «Hershey» contra «Miramar», en el turno inicial, mientras «Vedado» y «Atlético», los eternos rivales, se miden en el choque estelar.

El primer encuentro de hoy comenzará a las nueve en punto.

TIENEN LOS "MARQUESES" DEL VEDADO TENNIS CLUB UN VELOZ EQUIPO PARA EL CAMPEONATO JUNIOR DE BASKET BALL Y MUCHOS LO ESPERAN DE FAVORITO

Armando Llano, figura máxima del team junior del Vedado Tennis, sobre cuyos hombros pesan todas las aspiraciones del equipo.

Los hermanos Llano, Coquito Pertierra, Aquilino Entrialgo, y Fufirito Fernández Araoz, formarán el conjunto regular con que los azules esperan ganar el campeonato. Tienen gran punch anotador. Pepe Menéndez reforzará el team senior

Por PEDRO GALIANA

El «tip» que circula con mayor velocidad en todo el ambiente basketbolístico dice que, «para ganar el junior hay que derrotar al quinteto del «Vedado Tennis Club», y si usted analiza serenamente el material que tiene en estos momentos en preparación el coach Raúl Canosa, tendrá que convenir con nosotros que los que tal afirman no están realmente equivocados.

Vedado Tennis Club es el team a derrotar en el campeonato junior de basketball. Esto lo sabe todo el mundo. Y partiendo de esa base es que todos los coaches practican sus conjuntos juniors, empleando en el entrenamiento aquellos sistemas más efectivos para romper la defensa por zonas, que es la que emplea invariablemente el VTC.

Pero, el Vedado practica también con esmero, incluso otras clases de defensas, y cuando se habla con Raúl Canosa, se le nota cierta seguridad en que sus muchachos han de responder en forma, proporcionando al Vedado la championabilidad de su categoría.

Practican todos los días

Una visita al feudo azul probará que Canosa no va lejos en sus apreciaciones. Sus jugadores juniors practican todas las tardes en el floor, y poco a poco están alcanzando la efectividad que se requiere para aspirar con grandes probabilidades de éxito al triunfo.

El quinteto regular del VTC, formado por los hermanos Llano, Aquilino Entrialgo, Coquito Pertierra y Fufirito Fernández Araoz, luce invencible en el papel, y si los muchachos no están engañando en sus demostraciones de práctica, puede afirmarse que los cinco van a registrar una magnífica temporada.

Armandito Llano, sobre todo, ha mejorado aún más su puntería hacia el goal, y los scrimmages de práctica le están viendo anotar con alta frecuencia, sea cual fuere el guarding enemigo. Coquito Pertierra, que comenzó lentamente, está llegando a su nivel del año pasado. Fufirito Araoz será una sorpresa para muchos y Aquilino Entrialgo y Carlos Llano se acoplan admirablemente, para dar a Canosa la efectividad que hace a los teams campeones.

Los cinco se pasan admirablemente, lucen diestros a la ofensiva, y tienen enorme velocidad en el floor, que es hoy día la base de triunfo en las contiendas del piso. La única debilidad del quinteo es su defensa, pero, Canosa trabaja diariamente con todos, y nos asegura que está logrando magníficos resultados.

«El Vedado no sólo presentará una formidable defensa por zonas, sino que cuando haga falta podrá gardear admirablemente hombre a hombre»—nos dijo ayer, y como nosotros jamás hemos visto que el coach azul hable fuera de turno cuando de basket ball se trata, esperamos que su popular maquinita demuestre esa pericia que él le concede para imponerse en el piso.

TIENEN BUENOS SUPLENTES

Como si los cinco regulares no fuesen suficientes para conducir al Vedado al triunfo, Canosa tiene en su diario entrenamiento una serie de atletas que podrán ayudar a la causa, yendo al floor oportunamente para cubrir con éxito la vacante de cualquier regular.

July Dávalos, una de las sensaciones del juvenil de 1938, que fué considerado All-Stars por los expertos al terminarse la campaña, es el primer suplente que tienen los hermanos Llano en los forwards, y si continúa ensayando como hasta ahora, nadie debe sorprenderse si inicia más encuentros de los que muchos calculan.

Mongolilla Bustillo, que reporta utilidad en el terreno, especialmente en los momentos de apuro, es otro de los players que prepara Raúl para sus emergencias, y muchos nos darán razón de sus condiciones cuando vean anotar goals oportunísimos, para variar la decoración en cualquier encuentro que el Vedado luzca tener perdido.

Floro Viamonte, será otro jugador de consideración,.... si Raúl decide sacar de los intercolegiales—y Armando Castellanos y Pichón Herrera ayudará, dando al team mayor reserva.

LOS JUVENILES

No hay que olvidar tampoco a los juveniles. En el team que compite en estos momentos en el primer campeonato de la Unión Atlética de amateurs hay algunos hombres que Canosa piensa utilizar, siempre que sea necesario. Entre estos muchachos están Smith, Luchi Aldecoa, y Mamel Castellanos, que están jugando con bastante acierto.

Comparado el team azul con el universitario, luce más débil en su departamento de reservas, pero, Canosa confía que sus regulares: los suficientemente bien, para permanecer en el piso todo el tiempo, y si ello le resulta, el Vedado será difícil de derrotar.

Cuando Armandito Llano toma la pelota e inicia un rally hacia el goal hay que contenerlo con una ametralladora, y cuando Fufirito y Pertierra inician sus jugadas defensivas, es muy difícil que se les pueda burlar.

LOS SENIORS

Practicando con los juniors, más suavemente pero con idéntica aspiración de triunfo están los seniors azules, donde se destaca Armando Cuervo como la figura más importante del squad. El bunch lo forman Cancio Bello, el Pato Gallarreta, Pitty García, Roberto Perkins, y otros más que esperan retener la corona conquistada en 1938.

A este grupo se unirá muy pronto el espectacular Pepe Menéndez, uno de los mejores canasteros que tenemos en Cuba, y cuando eso suceda, todo el mundo podrá vivir convencido que Canosa tendrá en sus manos uno de los más formidables squads que ha tenido el VTC en su historia deportiva.

Pepe Menéndez, uno de los mejores canasteros cubanos, que reforzará al team senior del Vedado, en el campeonato de la UAA. Pepe vistió el año pasado el uniforme del Hispano

BATEANDO CON OPORTUNIDAD, EL CLUB HABANA LOGRO AYER SU TERCER EXITO DE LA TEMPORADA vs. EL ALMENDARES

Los bateadores rojos le batearon bien a Fortes y a Silvino Ruiz, cuando tuvieron hombres en las bases. Tomás de la Cruz comenzó el carreraje con un precioso single. El Almendares bateó más, pero, no pudo ligar en ningún momento

Por PEDRO GALIANA

El tercer match de la serie entre los Rojos del club Habana y los azules del Almendares fué un duelo interesante de batazos entre los dos teams, y, la victoria correspondió finalmente al equipo de Mike González, 9 por 5, a pesar de que los muchachos se vieron superados a la ofensiva por la trouppe de Luque, 14 hits por 12.

Una mejor oportunidad para conectar los batazos decidió el game. El Habana le ligó dos veces a Fortes, y dos a Silvino Ruiz, y con ello logró el número de anotaciones que le hizo falta para salir por la puerta grande, mientras el Almendares tenía que conformarse con otra derrota más.

Adrián Zabala, que terminó el game, no lo hizo mal desde la lomita, pero, para ese entonces el Habana había tomado ventaja suficiente y todo su esfuerzo, que fué bastante bueno, resultó estéril.

Tomás de la Cruz, la selección de Mike, no estuvo precisamente en su mejor día. En otras ocasiones ha pitcheado con mayor efectividad, dominando mejor al enemigo, mientras que ayer tuvo que soportar un castigo de 14 hits; pero, la ventaja que sus compañeros le proporcionaron le ayudó mucho a sostenerse en el box, y así pudo acumular su primer triunfo de la season.

Comienzo del match

El encuentro comenzó bajo los mejores auspicios para la novena roja.

Después de un primer inning excitante, en el que una rápida virada de Tomás de la Cruz, sorprendió a Correa fuera de segunda, y Gilberto Torres dió un bonito salto para apoderarse de la línea mal intencionada de Washington, los Rojos lograron sus primeras anotaciones, haciéndole tres carreras a Fortes en el segundo acto.

Aragón, que ayer salió a catchear por Salvador Hernández, logrando un trabajo eficiente en todos los departamentos, comenzó la entrada bateando un rolling por el campo de Snow, que lo sacó en la inicial. Scheffling bateó un hit al center. Un verdadero terremoto. Cando López recibió la base. Crespi murió de pitcher a primera, adelantando los corredores, sin que la jugada fuera a los libros de anotación como sacrificio. Y cuando Ortiz recibió la base intencional, las almohadillas se poblaron de rojos.

En estas condiciones, Tomás de la Cruz aprovechó el primer lanzamiento de Fortes. Un lanzamiento noble, y lo envió de hit al jardín izquierdo para empujar la carrera de Scheffling, que fué la primera del juego. Belito bateó de hit al center y anotaron Cando y Ortiz. Hughes siguió con otro sencillo para poblar nuevamente las bases, y cuando Gilberto Torres elevó un fly a segunda, se acabó el inning.

Riposta azul

En su turno el Almendares, ripostó en forma convincente para acercar el score.

Fermín Guerra recibió la base. Fortes se ponchó. Kimbo dió hit al center enviando a Fermín a tercera. Correa elevó un fly a Cando, anotando Fermín, y cuando Washington y Wells dieron hits, anotó Kimbo. El inning terminó al forzar Bolaños a Wells, de Hughes a Crespi.

El Habana hizo otra más al completarse el tercer acto. Aragón bateó de hit. Scheffling recibió la base. Cando forzó a Scheffling en segunda, de Wells a Correa, y Aragón anotó en el batazo largo de Crespi por el left, sobre el cual realizó Estalella una de las mejores cogidas del encuentro.

Otra azul

El Almendares volvió al ataque en el cuarto y anotó una vez, para ponerse nuevamente a corta distancia del empate.

Todo fué porque con dos outs, Fermín Guerra disparó un doble por el center, y Fortes y Kimbo dieron hits para empujarlo.

Pero, el Habana siguió ligando oportunamente y motivó la salida del box de Silvino Ruiz que había sustituído a Fortes en el cuarto acto, anotándole sin gran esfuerzo.

En el quinto, Gilberto Torres bateó un tubey por el center. Aragón lo metió con un single por el mismo territorio. Scheffling fué out en fly al right. Pero, Cando López pegó otro doble, para enviar a Aragón a la goma, y cuando Crespi siguió con un hit por el box, Cando piso la goma.

En el sexto, con Zabala en el box, Belito recibió la base. Hughes dió un doble por el right. Y Gilberto se llevó en claro a Estalella por un tribey, para cerrar el scoring.

El Almendares tuvo un buen séptimo inning, donde anotó dos veces, y amenazó en el octavo, con dos hits seguidos, pero, Zabala se pasó de la intermedia, y fué sorprendido fuera de la base en una rápida tirada de Scheffling a Crespi. Con éste se perdió un buen rally que, quizás, pudo haber variado la decoración...

Mañana nuevamente

Mañana jueves se efectuará el último game de la serie, habiendo anunciado Mike que el zurdo Luis Tiant se hará cargo de los bultos postales por el Habana, mientras Kozart vuelve a la goma por los azules. El desafío comenzará a las tres, y es esperanza de los almendaristas evitar que sus eternos enemigos les den pollona en la serie.

ALMENDARES

	V.	C.	H.	O.	A.	E.
Kimbo, cf.,	5	1	2	0	0	0
Correa, 2b.	4	0	1	6	3	0
Washington, 1b.	5	0	3	11	0	0
Wells, ss.	5	1	1	2	2	0
Bolaños, rf.	4	0	2	2	0	0
Snow, 3b.	5	0	1	0	3	0
Guerra, c.	3	2	1	1	1	0
Estalella, lf.	4	1	1	1	1	0
Fortes, p.	2	0	1	0	1	0
Ruiz, p.	0	0	0	0	1	0
Zabala, p.	2	0	1	0	1	0
Valdivia, c.	0	0	0	1	0	0
Totales	39	5	14	24	13	0

HABANA

	V.	C.	H.	O.	A.	E.
Alvarez, rf.	4	1	1	1	0	0
Hughes, 2b.	5	1	2	2	3	0
Torres, 3b.	5	1	2	2	2	1
Aragón, c.	5	2	2	3	0	0
Scheffling, 1b.	3	1	1	5	2	0
López, cf.	3	2	1	3	0	0
Crespi, ss.	3	0	2	6	1	0
Ortiz, lf.	1	1	0	5	0	0
De la Cruz, p.	3	0	1	0	2	0
Totales	32	9	12	27	10	1

Anotación por entradas

Almendares	002 100 200—5
Habana	031 032 00x—9

Carreras empujadas: De la Cruz, Alvarez 2, Correa, Wells Crespi 2, Fortes, Aragón, López, Hughes, Torres, Estalella, Snow; Tubey: Correa, Guerra, Bolaños, Torres, López, Hughes, Estalella; Tribey: Torres; Sacrifice hits: Correa, Crespi, Cruz; Bases robadas: Bolaños; Struckouts: T. de la Cruz, 2, Zabala 2; Bases por bolas: De la Cruz 3, Fortes 3, Zabala 2; Dead balls: Fortes a Ortiz; Wilds: Cruz; Quedados en bases: Almendares 11, Habana 7; Tiempo: 2 horas 30 minutos; Umpires: Atán, home; Magriñat y Cantera, bases; Anotador: Julio Fránquiz; Observaciones: Hits a Fortes: 5 en 3 innings y 12 v. b.; a Ruiz: 4 en 2 un tercio y 7 v. b.; Perdió: Fortes.

LLEGAN MAÑANA LOS AJEDRECISTAS QUE FUERON A B. AIRES

Retornan después de largo viaje los ases que estuvieron en la competencia de Buenos Aires

Mañana, jueves 26, a las diez de la mañana, llegarán a los nuevos muelles de la «Flota Blanca», en el vapor «Jamaica», de esta compañía, los ajedrecistas cubanos: María Teresa Mora, Planas, Alemán, López y Blanco que enviara la Dirección General Nacional de Deportes, al «Torneo Internacional de Ajedrez de Buenos Aires», respondiendo a la invitación que le hiciera a la «Federación Cubana de Ajedrez» la «Federación Argentina».

La Federación Cubana de Ajedrez» y el «Club de Ajedrez de la Habana», les ofrecerán homenajes conjuntos consistentes en un mitin radiado y en un almuerzo en el hotel «Palace».

La actuación de nuestros representantes en el torneo de la naciones fué correctísima y quedaron en un puesto relativamente bueno. Por eso todos los aficionados se darán cita en los muelles de la «Flota Blanca», mañana, a las diez de la mañana.

Y ya que hablamos de los ajedrecistas debemos informar a nuestros lectores que la inauguración de la escuela de ajedrez en el cincuentenario y glorioso «Club de la Habana», constituyó un notable éxito. Asimismo el viaje de los doctores Julio y Oscar Urrutia a Colón tendrá trascendentes resultados para la afición de aquella localidad.

Y, finalmente, que en el torneo nocturno del «Club de Ajedrez de la Habana», sigue a la cabeza Ernesto Cero, que parece asegurado en el primer lugar. En el torneo diurno Floger, sigue en el primer lugar pero todo indica que José Faz será el ganador.

Respondiendo a las preguntas de algunos ajedrescistas informamos que, el torneo por el campeonato del Centro de Dependientes comenzará próximamente. Las inscripciones ya son admitidas por la Sección de Sports.

SPORTFOLIO

Preguntas:

1.—¿A quién considera usted el mejor pitcher amateur: Conrado Marrero o Natilla Jiménez? ¿A quién prefiere por su fielding, a Colón González o a Nápoles? ¿Quién es más completo: Clemente González o Castillito?
2.—Haga el favor de decirnos el año en que se inició Melvin Ott, en el equipo de los Gigantes y cuál fue su primera posición en las Mayores?
3.—¿Qué jugador de los que están actuando en estos momentos en el campeonato profesional considera usted con calibre para figurar en las Mayores? ¿Quién tiene mjs brazo: Castaño o Cando López? ¿A quién prefiere como pitcher: Brown o Paige?

Respuestas:

1.—Natilla Jiménez parece más completo que Conrado Marrero, como lanzador... Colón González y Nápoles, están a la par en el fielding.... Clemente González luce más, en estos momentos, que Castillito.
2.—Melvin Ott comenzó a jugar con los Gigantes en 1925, como catcher. Pero, en 1936 fué utilizado como outfielder y bateó .383 en 35 desafíos en que tomó parte.
3.—Están aún el campeonato profesional en sus comienzos, es difícil señalar los jugadores de más chance para jugar en el Big Show. Esperen, pues, que la contienda esté más avanzada. Castaño luce con más brazo que Cando López, Preferimos a Brown sobre Paige como lanzador.

LEA SIEMPRE: SPORTFOLIO.

LOS CUATRO TEAMS DE MAYOR ARRASTRE HARAN SU APARICION

Los atletas de Cappy en el Instituto de Belén, jugarán contra Edison son en el primer turno

Esta tarde, en el floor del Palacio de los Deportes, será inaugurada la temporada de basket ball con que iniciarse el campeonato de Basket ball de 15 años, de la confederación de los cinco grandes colegios, grupo de prestigiosas entidades que se ha logrado con la cooperación de la Dirección General de Deportes, para iniciar un nuevo ciclo en el sector deportivo de los colegiales.

Al acto inaugural de esta tarde, está invitado el Comandante Mendoza, Director General de Deportes, que será el encargado de lanzar la primera bola, para poner en marcha la justa en que participarán los equipos de Belén, La Salle, Maristas, Instituto Edison y Academia Baldor.

El primer encuentro de la tenderada, como ya hemos anunciado oportunamente, será entre los conjuntos representantes de Belén e Instituto Edison. Ambos teams saltarán al tabloncillo del Palacio de los Deportes, lugar donde se efectuarán todos los juegos de esta justa a las cinco de la tarde, para iniciar las actividades 15 minutos más tarde.

En el segundo juego se enfrentarán el equipo de La Salle, guiado por Raúl Canosa y el de los Maristas, de Héctor Muñoz, considerado con grandes posibilidades. En todos los teams, con excepción del Instituto Edison, figuran muchachitos que jugaron el año pasado, y que se distinguieron como promesas indiscutibles del deporte.

Para la fiesta inaugural de esta tarde han sido invitados también especialmente los muchachos de la Casa de Beneficencia y Maternidad. Desde hace una semana se ha estado preparando el floor del Palacio para el campeonato. En la tarde de ayer se dieron los últimos toques, midiéndose el terreno, etc.

Los probables line ups para esta tarde, son los siguientes:

Belén: (Coach, Cappy Campuzano). Forwards: Joaquín Molinet y Roberto Vila; center: Ricardo Heredia; guards: José Fernández y Pablo Carreño.

Instituto Edison: (Coach: Ramón Azcárate).

Forwards: Adolfo Mogena y Arturo Tigera; center: Luis Alvarez Aguirre; guards: Manuel Dacosta y Jorge Casío.

La Salle: (Coach: Raúl Canosa). Forwards: Otto de los Reyes y Alberto Escoto; center: Sergio Izquierdo; guards: Ernesto Fonts y Gustavo Erviti.

Maristas: (Coach: Héctor Muñoz). Forwards: Héctor Figueredo y Francisco Palma; center: Jorge Lorenz; guards: Renato Blain y José Sierra.

La entrada para los programas de este campeonato costará 10 centavos general y 20 centavos preferencia. Los oficiales del programa inaugural son Julio Fernández y Bernardino Rodríguez. La hora para comenzar es 5:15. El floor: «Palacio de los Deportes». Interés: extraordinario.

¡LEÑA ROJA!

La anotación del juego, fué 9-5. Quién ganó ya es cosa que no se pregunta, jugando Habana y Almendares. Y la pateadura no fué más contundente porque el señor Estalella, por aquello de hacer algo notable en Cuba alguna vez, que no todo lo ha de dejar para Washington, se lució fildeando magistralmente un batazo de Crespi, que llevaba la etiqueta de jonrón.

Como lo anunciamos así sucedió. Brillaron los almendaristas por su ausencia. No vimos más que a Colorado, escondidito en un palco, y de él no salió en toda la tarde. Y el pobre Chichí Colorada, salió antes del juego con el moco caído. El resto de la familia azul, desapareció. Ciso Campos desapareció como por encanto cuando comenzó la leña roja, como fué temprano, no vió mi la pega de Bob.

El más escondido de los almendaristas, estaba detrás de la pizarra anotadora. Y el muy «cabrón», en el inning que el Habana hizo sus tres primeras carreras, no quiso apuntar más que ceros. Sabe Dios, cuantas veces le habrá hecho lo mismo al Habana. Y no es eso lo peor, sino que después sale Víctor asegurando que anotes la policía no dejaba vestir de azules a los players almendaristas. Cuidado que tienen tupé.

Ortiz, indudablemente, está de maias. Lo comprobamos anoche cuando todos los muchachos estaban dándole líneas a Silvino, y le tocó su turno a él para recholata, le cambiaron el pitcher. Esas cosas le tienen contrariado y está jugando a la pelota como acoquinado. Por eso no le tira a la pelota en el tercer inning, permitiendo que sacaran manigueta en segunda a Cando López, y cuando se lanzó al robo. Y por eso perdió la pelota bateada por Bob Estalella, cuando éste se apuntó un tubey.

Hay muchos almendaristas que quieren cambiar la casaca. El último que nos ha pedido el cambio es Fernandito Menéndez, pero tiene que haber cola como los demás y esperar, porque el cuadro está completo. Sépanlo además los otros que están arrepentidos.

El próximo jueves, que juegan nuevamente rojos y azules, puede que haya «cord

MAGNO PARTIDO ESTELAR ESTA NOCHE EN EL VIEJO FRONTON JAI-ALAI

SPORTS — DIARIO DE LA MARINA — SPORTS

AÑO CVII — LA HABANA, MIERCOLES, 25 DE OCTUBRE DE 1939 — PAGINA QUINCE

TEMAS DE BOXEO

KID BURURU ESTA SEGURO DE VOLVER A GANAR. CONQUITO II Y PEDRO MEDINA EN GRAN PELEA. BABY CANZONERI HARA SU REPRISSE EL SABADO.

Por «PETER»

El sábado se repetirá el match de Juan Sierra (Kid Bururú) y Víctor Duvergel (Baby Luis). Encuentro que ha despertado gran interés entre los aficionados, por la sorpresa que se registró en el anterior match. Será el principal de un gran programa de profesionales que tendrá como pelea de fondo, la de Pedro Medina, nuestro doble Campeón, y Pablo Conde, Conquito II, en opción a la faja bantam.

Con estos dos encuentros ya los aficionados tendrá suficiente aliciente para pasar una noche emotiva en el boxeo, porque el hermano de Conrado Conde, tiene metida una espina en el cuerpo desde que Medina le ganó en el Stadium de La Tropical, y desde entonces es que el muchacho camagüeyano se ha venido preparando, para ver cómo reconquista lo perdido. Y lo de Pablo Conde del caso es que, pese a la buena forma en que se encuentra Medina de éste su próximo encuentro con Pedro Medina, que fué quien acabó con su reinado entre los bantams.

Mucho entusiasmo habrá por el encuentro, pero casi nos atreveríamos a asegurar, que mayor será el que despertará el match revancha entre Kid Bururú y Baby Luis. Víctor Duvergel es uno de nuestros boxers consagrados, por el contrario, ahora es cuando se ha venido a poner candelero de la popularidad. Cuando ambos se enfrentaron, el Baby Luis, un «cinch». Y tan dispareja la veían los amigos de Baby Luis, que se trataba de rebajarle su categoría poniéndole con oponente a decir que se trataba de rebajarle su categoría poniéndole con preliminarista. Pero a la hora de la pelea se demostró una vez más que la experiencia de Pincho como match-maker valía mucho más que todas las opiniones de los «expertos». Kid Bururú le ganó por knock-out técnico, a doce rounds a Baby Luis.

Kid Bururú sorprendió a todos tumbando tres veces a Baby Luis en el primer round. En el segundo lo tiró por dos ocasiones más, y después del tercer round, justo es decirlo, Baby Luis tuvo una gran reacción y peleó como un campeón. Después de una paliza tan grande, se anotó el tercer round peleando muy parejo en los tres rounds siguientes, que aparecen como tablas en nuestra libreta de anotación. Pero en el «lucky seventh», Bururú volvió a tirar a Baby Luis por el conteo de ocho, con un golpe de quijada, y después de dos «downs» más, estaba en tan malas condiciones que el referee Antonio González, se metió en medio de ambos contendientes y le levantó el brazo a Bururú, surgiendo el k.o.t. que ha sido la sorpresa del año.

Ahora viene la revancha. Y el parecer de Bururú es el de que le ganará otra vez. Se ha hablado hasta de jugarse toda la bolsa para el ganador. Sobre el particular sólo hemos oído hablar el parecer de una parte, y por eso no queremos asegurar nada, ya que nunca nos ha gustado exagerar la noticia. Lo único que podemos garantizar es que Kid Bururú se lo pone todo a su triunfo.

Esta semana no tenemos boxeo amateur en la Habana. Hay un receso de actividades en el sector. En cambio los aficionados al boxeo de Santa Clara van a presenciar un programa interesantísimo, y en el que hará su aparición uno de los boxeadores más distinguidos del Campeonato de los «Guantes de Oro». Nos referimos al popularísimo «Baby» Canzoneri, que hará su última pelea como amateur, peleando en el star bout contra Armando Valdés Kindelán, de la Academia Nacional.

Eugenio Corrales, que es el nombre de Baby Canzoneri, no ha roto en este momento su training. Siempre estuvo en forma, y lo prueba que para este próximo encuentro, no ha tenido que hacer esfuerzo ninguno. O. K. Y como Armando Valdés es uno de los pesos plumas que más ha venido distinguiendo, tendrá que esforzarse, para no sufrir el rigor de los golpes que produce esa maquinita boxística que tantas simpatías tiene en nuestro ambiente boxístico.

Los aficionados de Santa Clara, además de ver en acción a Canzoneri en su reprise, verán los puntos que calza como boxeador Chile, y de paso van a admirar a los pequeños Armandito Puentes Pí y a Juan Miranda (Bombón), que son dos de los muchachos que más prometen en el elenco de la coliflor.

Hoy deben concurrir a la Asesoría de Boxeo y Luchas, los boxeadores amateurs que van a entrar en el Campeonato semiprofesional. Y deberán de ir llevando consigo el utensilio de boxeo, pues lo que se desea hacer es fotos de los boxers que aparecerán en la próxima justa.

Además, se les recuerda a todos esos boxeadores en el deber en que están de proveerse del carnet, como boxeador semiprofesional.

Si usted no sabe quién es Fennoy», no se lo diga a «Pincho», porque puede buscar un disgusto.

Juan Oliva tiene pensado hacer un viaje. Esta mañana, se sintió poeta, y a quienes quisieron oirlo: «Si oyen contar la historia de un náufrago, no yo». Se ajustó los espejuelos, y quedó tan tranquilo...

COMENTADAS FAVORABLEMENTE LAS DEMOSTRACIONES DE TODOS LOS ATLETAS CUBANOS EN PUERTO RICO

Mosquito Ordeñana ha gustado extraordinariamente a los fanáticos portorriqueños, que le consideran una de las más notables estrellas del floor de Centro América.

EL TEAM CUBANO IMPONE SU CLASE

El comandante Mariné ha recibido del señor Emilio E. Huyke, presidente de la Federación Insular de Baloncesto de Puerto Rico. Por la misiva se conocen las grandes atenciones de que ha sido objeto los muchachos desde su llegada a Puerto Rico. Puede decirse que son tratados con un cariño extraordinario. Con su llegada no hacen más que llamar atenciones de las autoridades deportivas y público en general.

Puesto del comandante Mariné, llegó por cable submarino para decir a Puerto Rico en su primera salida ha sido comentado ampliamente por la prensa del hermano país. Todo esto, desde luego, hace que las atenciones a nuestro equipo adquieran con más entusiasmo.

Resulta a ofrecer ahora a nuestros lectores una crónica de nuestra primera derrota. Es de «El Mundo», de San Juan. Dice así:

«LAS PIEDRAS DERROTO ANOCHE SENSACIONALMENTE A «CUBA»

«ANA NEVARES FUE LA ESTRELLA DEL JUEGO.—MOSQUITO ORDEÑANA EXPULSADO

(Por Francisco Cruz Quijano)

En la concurrencia más grande de la temporada, los Cardenales de Piedras en forma sensacional lograron propinarle la primera vez al equipo visitante Cuba. Una defensa muy cerrada, en la que a rapidez componía el factor importante, los boricuas desde los minutos de juego del principio se hicieron dueño de la situación para vencer con anotación de 46.

Ana Nevares, el joven baloncesto de los riopedreños fué la estrella del juego, destacándose sobremanera en su guarding y anotando 14 puntos. Su labor fué tan brillante, que los cubanos completamente fuera de sitio no tenían la precisión en los tiros de los demás juegos celebrados.

Piñero, fué otro de los que se distinguió en el partido para ser mejor anotador de la noche con puntos siguiéndole Boca Hernández con 16.

Los primeros en romper el hielo, fueron los cubanos al encestar un tiro y una tirada libre para poner el score 5 por 0. Pero, los criollos se intimaron con Boca Hernández, Titi Piñero y Farina Alvarado. La cabeza del ataque con varios realizados consiguieron emparejar el score.

Se hizo el «impase» la lucha más fuerte y unas veces los cubanos dominaban el balón y otras los boricuas. Pero a los 10 minutos del primer tiempo, ya se dejaba ver la superioridad de los nuestros en la defensa, donde Farina Nevares había convertido en el guardián más poderoso.

Los tiros más de media liga de ambos bandos pusieron el juego aún más interesante. Faltando cinco minutos para terminar el primer half, los Cardenales mediante un avance muy bien combinado lograron tomar el comando, para sostenerlo y ganar el primer tiempo con score de 23 21.

SEGUNOO HALF

En este tiempo hubo una nota «desgraciada», dada la misma por el Mosquito Ordeñana, quien disgustado por una falta personal cantada por el árbitro Collac, violó las reglas de la Federación Insular de Baloncesto, invitando a sus demás compañeros a retirarse de la cancha protestando en voz alta y con gestos de la decisión emitida.

El árbitro Colac haciendo sentir su autoridad lo sacó de juego y dado a que violó una de las reglas más importantes de la FIB., posiblemente quedará fuera de juego para siempre y será embarcado mañana, sábado o el domingo hacia Cuba. El acto antideportivo del Mosquito fué duramente criticado por la fanaticada las simpatías de que goza por su juego espectacular quedaron anuladas ante su comportamiento.

En el segundo tiempo la lucha continuó desarrollándose fuerte, pero los boricuas siempre dominando. Durante todo el tiempo del segundo half, Río Pideras mantuvo la delantera no perdiéndose en ningún momento.

La labor cumbre de este half, la hizo el cubano Carlos García al anotar 15 puntos, para ser la columna más fuerte de su equipo.

El tiempo terminó con anotación de 29 por 25; para un total general de 52 por 48 en favor de Río Piedras.

Una nota de alto deportismo la ofreció el conjunto Río Piedras, cuando después de haberles adjudicado el partido por confiscación al retiro del equipo cubano por incitación del Mosquito Ordeñana a ruego de los propios cubanos accedieron a continuar jugando, ofreciéndose de paso una nueva oportunidad al conjunto visitante de ganar su juego.

Todos los muchachos del Río Piedras: Hernan Cestero, Jacinto Farina Nevares, Manuel Hernández, Carlos Pérez, Pedro Otero, Titi Piñero, Luis Piñero, Héctor Quiñones y Ramón Cestero, tienen de nosotros una felicitación por su gesto.

CIERRAN HOY EL PLAZO DE INSCRIPCION DE LA JUSTA DE HAND BALL

Hoy a las doce del día quedará cerrada la inscripción para tomar parte en el campeonato por la Copa «Manuel Vicente».

Como es sabido, dicho campeonato es estilo Copa Davis, y en él sólo podrán tomar parte jugadores menores de dieciocho años. Gran embullo ha despertado esta competencia que por primera vez se celebra en Cuba, y a la convocatoria habían respondido hasta el día de ayer siete entidades que han enviado su inscripción.

Alcanzó el Cubaneleco otro hermoso triunfo en el basket femenino

AYUDANTIA Y EL REGIMIENTO 6, LOS GANADORES, AYER

Resultaron muy divertidos los 2 juegos de Polo celebrados en el campo de La Polar

«En una noche tranquila —de esas azules, serenas— en que de la luna apenas—la pálida luz vacila»—que diría Zorrilla, se reanudó el Campeonato de polo senior, en el Campo Cerveza Polar.

El Regimiento 6 le ganó al Vedado Tennis Club, con score de 7x3 en el primer game, y en el segundo, los Rancheros encontraron su Waterloo contra los de la Ayudantía General, que vencieron 8x3.

En el primer encuentro no hubo nada de particular, si algo notable hubo, fué que los «marqueses» presentaron resistencia en los dos primeros shukkers, pero en el tercero, el empuje de «Heri» fué mucho.

Y en cuanto al segundo match, que tuvo de todo un poco, se registraron dos goals que pasarán a hacer historia el día que el compañero Fausto La Villa se decida a escribir algo de Polo. El primero lo anotó Coquito Montalvo, en el tercer shukker, de un tiro de izquierda, desde el ángulo de derecha del goal, que mereció los parabienes de todos. Pero como a todo hay quien gana, en el período final, J. Pérez Hernández, que no se deja disminuir en Polo por nadie, disparó un tremendo hit, desde el medio del campo, y también ejecutó un décimo goal, que fué aplaudido como antes lo fué el de Coquito.

Arbitró los dos encuentros el viejo jugador de polo, Eduardo Lombardo Menocal. Para ser el primer juego, lo hizo bien, pero nos ha prometido ser más exigente en las próximas salidas. Por lo menos, habrá que jugar más limpio. Ya lo saben los muchachos.

A continuación van los dos scores:

REGIMIENTO6.	1	2	3	4
1.—Heriberto Hernández.	0	1	2	0
2.—Tte. Juan Capote.. .	2	0	0	1
3.—Belisario Hernández	0	0	x	x
3.—Teniente Ferrer.. ..	x	x	1	1
Totales (7)	1	1	3	2
V. T. C.	1	2	3	4
1.—Raúl Godoy	0	0	0	0
2.—Enrique Godoy	0	0	1	1
3.—Manolo Quevedo .. .	1	0	0	0
Totales (3)	1	0	1	1
A. GENERAL.	1	2	3	4
1.—J. R. Fernández	1	0	0	1
2.—J. Pérez Hernández ..	0	1	2	2
2.—J. Pérez Hernández..	0	1	2	2
3.—Cap. La Rubia	0	1	0	0
Totales (8)	1	2	2	3
LOS RANCHEROS.	1	2	3	4
1.—Rodolfo Guzmán .. .	0	0	x	x
2.—Coquito Montalvo ...	0	1	1	0
3.—Aurelio Collazo .. .	1	0	0	0
3.—Miguel Tarafa	x	x	0	0
Totales (3)	1	1	1	0

El Campo Cerveza Polar, en el que se celebraron los juegos, estaba muy bien alumbrado. Y como la temperatura era más deliciosa que otras veces, se pasaron unas horas encantadoras al aire libre. Y se vieron unos juegos más divertidos.

Heriberto Hernández gozó lo imposible... pero estaba justificada su contentura. No hay más que ver el score del primer juego. Cogió los mangos bajitos.—PETER.

SE HABLA DE LA CANCELACION DE LAS OLIMPIADAS

No cree Mr. Brundage que los juegos puedan ser transferidos a otra ciudad. Detalles

CHICAGO, octubre 24. (AP). — Avery Brundage, presidente del Comité Olímpico Americano, declaró hoy a la prensa que los Juegos Olímpicos de 1940, no serían transferidos de Helsinski, Finlandia y que continuaban señalados para dicha ciudad, pero si las condiciones en Europa hacían imposible la celebración de éstos, como estaba señalado, los Juegos serían cancelados.

En el caso de que no se celebraran juegos olímpicos el año próximo dijo Brundage, era probable que se efectuaran unos Juegos Pan-Americanos, para llenar el programa olímpico de 1940. Varias ciudades han demostrado interés en servir de sede a estos juegos Pan-americanos, y estas ciudades son: Nueva York, Chicago, Filadelfia, Los Angeles, San Francisco, Habana y Buenos Aires.

«Una vez que se ha concedido a una ciudad los Juegos Olímpicos, por el Comité Olímpico Internacional», dijo Brundage: «estos no les pueden ser retirados a menos que no se violen los acuerdos relativos a los juegos». Las olimpiadas no pueden celebrarse desde luego, en un país en guerra. Los juegos invernales, por lo tanto, no se efectuarán en Garmisch-Partenkirchen, Alemania, a menos que cesen las hostilidades».

Señalando que los fineses han hecho grandes inversiones de tiempo y dinero en la preparación de la XII Olimpiada mundial y que no renunciará a ella mientras exista alguna posibilidad de celebrarse en Finlandia, Brundage dijo: «Debido al poco tiempo que queda para una propia orgnización, puede dejarse definitivamente establecido que los juegos no serán transferidos, y que si no se pueden celebrar como se ha señalado, serán cancelados y no tendrán lugar».

Hay dos escuelas de opiniones acerca de la idea de celebrar los juegos olímpicos durante un período de guerra, que amenaza convertirse en una conflagración de carácter general, dijo Brundage. Una de estas es de que resulta algo «frívolo» proceder a la celebración de un programa atlético cuando parte del mundo está en las trincheras peleando; la otra es de que «La llama olímpica» debe mantenerse ardiendo, demostrando así que existen todavía lugares donde la juventud puede reunirse en los pacíficos terrenos del deportes».

«La que prevalecerá depende de las condiciones que existan a tiempo de celebrarse los juegos» continuó Brundage: «La actitud de las organizaciones deportivas en varios países se han tomado en consideración por el Comité Olímpico».

El Comité Olímpico Americano, dijo, está «haciendo tiempo» hasta que se conozca definitivamente si los juegos han de celebrarse o no. Si es necesario, el Comité estará en condiciones en poco tiempo, de seleccionar un equipo de los Estados Unidos y levantar los fondos suficientes. Si no hay juegos olímpicos en 1940, las contribuciones se usarán en 1944, dijo Brundage.

GRAN TEMPORADA DE BASE BALL TENDRAN LOS PINARENOS

Ya están de plácemes los fanáticos pinareños por la inauguración de la temporada de base ball que, a juzgar por la calidad de las novenas que visitarán la cenicienta vueltabajera, promete resultar en extremo interesante.

Y en este resurgimiento del Emperador de los Deportes en la capital pinareña merecen los aplausos del fanatismo en general los empresarios señores Mora, Forney y Díaz Ortega, que han preparado su hermoso stadium en magníficas condiciones para darle albergue a la innumerable legión de simpatizadores; siendo secundados en esta temporada que ha sido inaugurada con el más brillante de los éxitos, por el hombre que es garantía de triunfo en los anales de la pelota pinareña: el gran Manolo Herrera, manager de aquella gran novena que con el nombre de Tigres tantos triunfos conquistó frente a adversarios de verdadero calibre.

En la primera aparición que hicieron los muchachos frente al fuerte conjunto del ADC, no pudieron salir más airosos ya que la victoria les sonrió con apretada anotación, no obstante estar en el box de los Adeceistas el formidable lanzador Tamayo Saco.

El segundo juego que estaba anunciado para el pasado domingo contra el Atlético de Aldecoa fué necesario suspenderlo por las fuertes lluvias caídas durante la tarde que pusieron el terreno en pésimas condiciones.

Ahora, para el próximo domingo 29, nos visitará el team de la Universidad reforzado con sus más valiosos players, lo que ofrecerá al trabuquito pinareño la oportunidad de brindarle a sus fieles adeptos una demostración más perfecta aún que la realizada contra los boys del ADC.

No nos cansaremos de elogiar siempre el dinamismo del manager pinareño para conseguir dotar a su ciudad de un potente trabuco. En la actualidad ha empezado a barajar sus estrellas veteranas como el gran Pando, defensor de la segunda almohadilla que ha militado siempre en las filas de excelentes novenas amateurs; de Nieto, el ex-atlético que aún conserva las cualidades que lo hicieron triunfar entre el elemento amateur defendiendo las sedas anaranjadas; Lima, el veterano receptor que todavía es un bateador temible y un buen conductor de pitchers; está barajando, repetimos a estos valiosos jugadores que tantos triunfos han obtenido para Pinar del Río en pasadas campañas con jugadores novatos que, como Catrulio Torres (el Dihigo pinareño,) el sanjanero Martínez y el sanluiseño Vento resultarán bien pronto ídolos del público pinareño, pues poseen condiciones para triunfar en no lejana fecha. Además cuenta la novena pinareña con los servicios de Cheo Díaz, cuya labor en la defensa del campo corto está resultando de positivos resultados; de Mitjáns, Loriga y Montano, jugadores éstos que siempre han contribuído al mayor éxito del team con sus magníficas performances.

AMATEURS ACES Por DAN

—El mitin de esta tarde.
—Ranking de coaches.
—Yale vendrá a Cuba.

El tribunal encargado de escoger los players que serán probados después por el Cincinnati Reds, pospuso su mitin hasta la semana entrante, después de conocidos los averages oficiales del último campeonato amateur... Siguen mencionándose, empero, los nombres de Suárez, del Fortuna; Estévez y Cocoliso Torres, del Cubaneleco; Natilla Jiménez, del Hershey, y Echevarría, del Club Naval, como los de mejor chance... Esta tarde se reunirán en la Unión Atlética los encargados de escoger el All-Stars team de la temporada, y al mismo tiempo se aprovechará la oportunidad para seleccionar al más útil a su club... Para el primer asunto hay algunos jugadores «sembrados». En el segundo parece difícil que nadie pueda arrebatarle la designación a Natilla Jiménez, cuyo pitching fué el responsable del éxito del Hershey en la temporada.

—A—

No sabemos si debemos creer a quienes nos informaron, pero ayer por la mañana nos aseguraron que el Regla Yacht Club será otro de los clubs que competirá el año que viene en la jornada de baseball de la Unión Atlética de Amateurs. Si esto ocurre, entonces cada vez que el Regla y el Yacht Club se vean frente a frente se estará discutiendo la supremacía del pueblo... La prohibición basebolera señalada por la D. G. N. D., comprende solamente aquellas localidades donde se juegue baseball profesional. El baseball amateur puede seguir practicándose en los ingenios y en muchas localidades del interior...

—A—

Hablamos ayer de un posible ranking de coaches, y muchos quedaron sorprendidos. ¿Por qué? ¿Acaso los coaches cubanos de los distintos deportes no pueden ser clasificados? Cuando se habla de basketball ¿no creen ustedes que hay quien puede decir cuál es el número uno de todos los mentores?... ¿Y quién es, en efecto?... ¿Cappy?... ¿Raúl Canosa?... ¿Livio Morales?... ¿Ramón Azcárate?... Esperen nuestro ranking, y en él verán perfectamente clasificados todos los coaches, aunque a muchos no les agrade verse en los últimos puestos. En nuestra selección tocaremos a los coaches de natación, basketball, football y track, y diremos quiénes son, a nuestro modo de ver las cosas, los mejores managers de baseball amateur...

—A—

Cuando llegue el momento, haremos también el ranking de los mejores forwards, centers y guards del floor, y, como siempre, esperaremos gustosos los comentarios que, por variados, no dejan de ser siempre interesantes... Esta tarde comenzará en el floor del Palacio de los Deportes la jornada anual de los colegialas, y se espera una fiesta inaugural de importancia... Basta decir que en la misma están envueltos los mejores atletas de Belén, La Salle, Maristas e Instituto Edison, que patrocinan las escuelas de los siguientes coaches: Campuzano, Canosa, Héctor Muñoz y Azcárate, para asegurar que estarán en el piso los mejores basketbolistas colegiales.

—A—

Pese a los esfuerzos que está realizando Armando Roselló, la temporada de football de la Unión Atlética se reducirá a una lucha de varios partidos entre los equipos del Atlético de Cuba y la Universidad, pero la lucha estará tan pareja que dejará a todos satisfechos. Los Caribes tienen un chance grande de ganar el senior, mientras los anaranjados lucen bien para el junior... Un alto oficial de la Comisión Atlética Universitaria, nos aseguró hace dos días, que los Caribes necesitan echar la casa por la ventana para quedar «a pré» en la próxima temporada de football colegial... Pero los estudiantes quieren brindar al público un espectáculo interesante y no escatimarán en gastos... El match Tampa vs. Rollins College, fijado para el día primero de enero, será el más importante de la season.

—A—

Lea próximamente en estas planas una interesante historia sobre Rafael Tejada, que resultó el mejor nadador del año... Tiene un magnífico dibujo que se debe a la habilidosa pluma del popular Furirito... El campeonato junior de basketball comenzará en la última semana del próximo mes de noviembre... Y el senior se dará en febrero... Si Chano Sampedro lleva a cabo todos sus planes, un team de basket de la Universidad de Yale nos visitará por el mes de marzo, para jugar contra nuestros principales conjuntos y, si fuera posible, créannos, nos gustaría ver a ese conjunto frente al team de la Universidad... El hermano de Frank Lavernia sigue con tanto interés los encuentros del team juvenil del Alma Máter, que no quiere que le cuenten un foul técnico a ningún jugador, ni aun teniendo el score 60 por 20 a su favor.

—A—

Manolo Ramírez está resultando una de las sensaciones del campeonato juvenil. Sus remates debajo del goal son oportunísimos. El americano Tellak está estudiando ciencias comerciales por equivocación... Y todavía no sabe media palabra de español... Parece que Mendoza serj una pérdida definitiva para el Vedado Tennis Club en la temporada... El lunes se lastimó la única rodilla que le quedaba en buenas condiciones... Si Yale hace el viaje a Cuba, entonces tendremos un verdadero carnaval internacional de basket aquí, con los equipos de México, Panamá, Puerto Rico, Yale y Cuba... El tip de ayer fué éste: Si los hermanos García no ingresan en la Marina, retornarán a Ranchuelo y entonces formarán nuevamente el famoso conjunto del año pasado que derrotó al V. T. C.

ITUARTE CON URIONA Y PISTON CON EL LEON ECENARRO EN EL ESTELAR DEL FRONTON, HOY

Parecía fácil y fácil resultó el segundo de anoche por Ibarlucea y el Kanguro Ermúa. Guillermo sigue esforzándose por salir adelante. Aguirre ha ganado 12 partidos seguidos.

Por ELADIO SECADES

Ayer sí se dió en toda la línea una profecía de los entendidos. Desde temprano circuló por el ambiente de la pelota vizcaína la tesis optimista de que el segundo partido "era un pollo". Un pollo por Ibarlucea y Ermua y contra Elizondo y el Monarca Guillermo Ermua había dado síntomas inequívocos de descenso en su forma, pero se comprobó que la cosa no era como para tal diferencia en la línea delantera. Porque aunque Ibarlucea tampoco haya estado jugando a la perfección, entre Elizondo y él se interpone un abismo clásico...

El estelar de anoche debía ganarlo Guillermo casi solo y ahora tampoco anda el Rey de la zaga para esos tafetanes.

El momento para el intendente es malo, porque se aísla un estelar como el de esta noche, que llenará y alborozará de entusiasmo la nave y ¿qué queda? Hay muchos pelotaris que no aciertan a desarrollar su mejor juego y entre ellos se encuentra Guillermo, que lleva un buen rato tratando de salir adelante, sin conseguir en toda la amplitud que su cartel requiere y que su cartel merece

Bien Guillermo, Ugartechea y Ermua, las veladas del Jai Alai pasarían automáticamente a un nuevo grado de interés y de animación. Pero ninguno de esos tres zagueros le está dando a la pamplonesa en los tejidos más sensibles. De los defensores de la zaga, los que hoy sostienen un juego más consistente, son Uriona y Ecenarro, incluídos precisamente en la extraordinaria cartelera de esta noche.

Entre los delanteros, tenemos el caso de Emilio, que fué un buen tramo el que más podía después de Pistón e Ituarte y su juego gustaba, además de por grande, por espectaculares, por variado por bonito. Porque Emilio va valiente a la decisión del tanto por el camino más breve que es generalmente también el más emocionante. Pero Emilio también bajó y hay que esperar que vuelva. Ahora Gabriel ha sacado casi todas las uñas e Ibarlucea anoche no estuvo mal, aunque hay que reconocer que no tuvo necesidad de incurrir en excesos, porque les socorrió al Kanguro y a él la fuerza natural del partido, que les era muy favorable.

La reseña íntegra puede hacerse apuntando aquellos tantos discutidos que desfilaron por la primera decena. Después los favoritos tomaron el más fácil vuelo, mientras la cátedra fusilaba a mansalva las pocas traviesas que entonaban los corredores del espectáculo, que terminaron envueltos en un silencio de monasterio.

Guillermo, aunque mal de juego, es Guillermo. Un pelotari al que debe respetarse a la hora del cálculo y de la profecía. Pero Ermua tiene su juego ya cuajado, ya conseguido y con tendencias a ampliarse más y aunque en la actualidad no esté en la cancha todo lo bien parado que él quisiera, es muy difícil que no gane, con una ventaja tan grande como la que tenía ayer en la línea delantera.

Ese fue, por encima de todos los otros, el factor decisivo, el que decretó que Elizondo y Guillermo sólo pudieran rodar 22 tantos en la manigueta blanca.

Ermua lució, porque tenía que lucir, mucho más que en el partido pasado e Ibarlucea, por su parte, fué amo y señor de los cuadros frontales, porque anoche no tenía de enemigo un Pistón que trastea hasta donde haya que trastear, o un Ituarte que sabe acabar el tanto rápidamente.

El primero pegó una vuelta... de circo. Después de ese giro que les cortó el aliento a los dadores y que un buen tajo produjo en la economía de la cátedra, el trapecista Aguinaga y Arrondo superaron por cuatro rápidos tantos a Martín y a Eugenio. El partido tuvo cosas muy interesantes. Pero ninguna de más emoción para la clientela de la casa, que aquellas proporcionadas por el delantero Aguinaga cuando se proclama aventajado discípulo del inmortal Borrás.

Y hablando de otra cosa, ¿cuál será el próximo partido que la intendencia le ponga a Aguirre? Porque este zaguero humilde de los terceros turnos del frontón, lleva ganados doce partidos seguidos. Ocho este mes y los cuatro últimos que jugó el pasado. Y nuestros fanáticos, que tienen cartel de ser estudiosos, de saber de pelota lo que se dice un rato largo, parece que no han reparado en esta considerable cadena de triunfos y en la mayoría de los casos el dinero sale en contra suya.

Anoche Eguiluz mientras revisaba los libros y como si hablara consigo mismo, refiriéndose seguramente a Aguirre, exclamó:

—¡Qué lástima que no pegue un poco más!..

Hoy renace la rivalidad, lo que quiere decir que no habrá devoto de la santa virgen de Pamplona que se quede en su casa... Por primera vez en esta nueva temporada, juega Pistón contra Ituarte... Este con Uriona y el otro con Ecenarro.

Hace ya cerca de dos años que Pistón e Ituarte sostienen una rivalidad enconada... Al cabo de ese tiempo, todavía la afición sigue dividida en dos bandos y que las dos grandes figuras del asfalto tienen la misma vida lo prueba que a pesar de los meses transcurridos y a pesar de lo que se ha especulado con el tópico de la rivalidad, en materia de emoción e interés, las cosas están en las mismas condiciones que cuando empezó la pugna.

Y Pistón e Ituarte están jugando hoy los mismos partidos que jugaron siempre... O, al menos, muy parecidos.

Programa oficial para la función de esta noche

PRIMER PARTIDO, a 25 tantos. Creus y La Paz, blancos, contra Ugalde y Hugues, azules.
A sacar ambos del cuadro 10.

PRIMERA QUINIELA a 6 tantos. Ituarte, Uriona, Ecenarro, Pistón Gabriel y Ugartechea.

SEGUNDO PARTIDO a 30 tantos. Pistón, y Ecenarro, blancos, contra Ituarte y Uriona, azules.
A sacar ambos del cuadro 10.

SEGUNDA QUINIELA, a 6 tantos. Goitia, Ibarlucea, Argárate, Labat, Mateo y Maguregui.

TERCER PARTIDO a 30 tantos. Argárate y Mateo, blancos, contra Labat y Goitia, azules.
A sacar ambos del cuadro 10.

Resultado de funsión de anoche

PRIMER PARTIDO	Tantos.
Aguinaga y Arrondo blancos	25
Martín y Eugenio, azules	21
Ganador, BLANCOS.	
PRIMERA QUINIELA:	
Ganador: Ibarlucea.	
SEGUNDO PARTIDO	Tantos
Elizondo y Guillermo blancos	22
Ibarlucea III y Ermua azules	30
Ganador: AZULES.	
SEGUNDA QUINIELA:	
Ganador: Egozcue.	
TERCER PARTIDO	Tantos
Guruceaga, Celaya I blancos	30
Egozcue y Areitio, azules	21
Ganador: BLANCOS.	

HABANA MADRID

Programa de la función de esta tarde que comenzará a las 3

Primer partido a 25 tantos: Severino y Abando, blancos, contra Girón y Machín, azules. A sacar los primeros del catorce y los segundos del catorce y medio.

Primera quiniela a 6 tantos: Navarrete, Severino, Girón, Abando, Machín y Malluquiza menor.

Segundo partido a 30 tantos: Montes y Navarrete, blancos, contra Malluquiza menor y Azpeitia, azules. A sacar los primeros del catorce y los segundos del quince.

Segunda quiniela a 6 tantos: Azpeitia, Pascau, Salvador, Echevarría, Buendía y Montes.

Tercer partido a 30 tantos: Pascau y Buendía, blancos, contra Salvador y Echevarría, azules. A sacar ambos del cuadro catorce y medio.

MALLUQUIZA Y AZPEITIA FORMAN UNA PAREJA DIFICIL DE BATIR, ESTA TARDE EN EL POPULAR FRONTON H.-MADRID

Contra ellos batallarán Montes y Navarrete, sacando el Guajirito del 14. Pascau y Salvador a feroz combate en el match final esta tarde en la Bombonera de Belascoaín y Sitios

Montes y Navarrete se unen esta tarde para librar una batalla plena de interés en el Habana-Madrid. El Veterano, aunque todavía bastante joven delantero, porque hay que considerar que comenzo su carrera en la pelota vasca a muy temprana edad y el homónimo de aquella gran figura que fué Nicasio Rincón, se unirán para luchar a brazo partido con una pareja muy fuerte integrada por Malluquiza y Azpeitia.

No hay que discutir mucho el asunto. El menor de los Malluca ha llegado a una situación tal que en estos momentos puede figurar dignamente en un partido como éste. Y como el gallego ha adelantado tanto que en los estelares está precisamente como en su casa, la lucha será recia de principio a fin.

Azpeitia tendrá que cuidarse cuando saque el Guajirito, Porque desde el catorce lo que disparará el pinareño para la zaga serán balas rasas difíciles de encestar. Esa ventaja de un cuadro entero a favor de Montes puede representar mucho en este partido si el delantero albo viene con la «carabina» dispuesta a perforar a sus contrarios. Todo hace pensar que los fanáticos gozarán de un partido excepcional a segunda hora.

Pascau pasa hoy a los terceros partidos. Jesús se verá acompañado de Buendía y Julio ha formado siempre con él una pareja de fuerza, en que el delantero representa la ofensiva violenta y el zaguero la defensa hermética, libre de máculas. Salvador que está jugando mucho juega con Echevarría y el argentino debe ser un buen auxiliar en este match.

A primera hora Abando y Machín sostendrán un combate en los cuadros graves. Severino y Girón saldrán a la cancha dispuestos a evidenciar que han de ser útiles a sus compañeros en todo el curso del partido inicial.

BUENOS JUEGOS DE BASKET DIERON LOS DE LA LIGA SOCIAL

Un público grande vió el programa que se ofreció en el floor del Deportivo Asturias

Los verdi-blancos del San Carlos y pulgarcitos del Ferroviario fueron los triunfadores en el basket ball juvenil de la Liga Social en los matches celebrados en el floor del Deportivo Asturias, anoche.

En el primer turno del programa socialista, los pulgarcitos, guiados por Díaz y Boulart, vencieron en un reñido encuentro a los muchachos de la Academia Lancha, por score cerrado de 39x36. Después de perder el primer halt por diferencia de un punto, los vencedores levantaron a finales del partido, para llevarse la decisión.

En el segundo game, los discípulos de Pedro Collado se anexaron una fácil victoria sobre el Deportivo Ariel. El score final fué de 45x30. Después de sacar una comoda ventaja en el primer tiempo, Pedro dió chance a sus novatos, y éstos también ganaron el segundo half a los vencidos.

Ferroviario

	Fig.	Fog.	Fc
F. Boulart, f	4	3	2
A. Suárez, f	3	1	4
A. Navarro, c	1	0	2
A. Esparza, g	0	1	3
O. Espinosa, g	1	1	4
E. Boulart, f	0	0	1
A. García, g	0	0	
A. Díaz, f	5	0	4
M. García, f	0	0	0
J. L. Martín, f	0	0	0
Totales	16	7	24

Academia Lancha

Totales	16	7	24
F. Sánchez, f	4	2	3
J. Llerena, f	3	1	2
E. Marín, c	0	1	4
C. Alvarez, g	4	6	4
R. Rizo, g	1	0	3
C. Padrón, g	1	0	3
M. Lamas, f	0	0	1
A. Vallina, g	0	0	0
Totales	13	16	20

Resultados por halves.	1o.	2o.	Total
Ferroviario	18	21	39
A. Lancha	19	17	36

Segundo juego:

San Carlos

	Fig.	Fog.	Fc
M. Juaneda, f	4	1	2
A. Anguera, f	2	0	2
C. López, c	5	2	2
E. Domenech, g	0	0	1
R. Moreno, g	4	1	4
A. Plata, f	2	2	0
G. Arronte, f	1	0	1
E. Díaz, f	1	0	1
L. Crucet, g	0	1	2
F. Domenech, g	0	0	2
Totales	19	7	17

Deportivo Ariel

	Fig.	Fog.	Fc
J. A. Pérez, f	1	2	1
J. M. Goenaga, f	3	1	3
R. Percirri, c	6	2	4
F. J. Cruz, g	0	0

NUEVAS BAJAS EXPERIMENTARON LOS AZUCARES CRUDOS DISPONIBLES Y LOS DE ENTREGAS FUTURAS EN N.Y.

BOLSA DE NUEVA YORK

COTIZACIONES AL CIERRE AYER

—A	
Amer Crys	—
Am Radiator	11¼
Adams Expr	10
Air Reduc	63
Alasak Jun	6⅞
Allied Chem	185½
Allis Chal	43¼
Amer Can	113¼
Am Car Fou	38½
Am F. Pow	2½
Amer Ice	2⅛
Amer Inter	7½
Amer Loco	27¼
Am P. Light	5½
Amer Smel	55¼
Amer Sugar	—
A C Alcohol	9¼
Amer T and T	166¼
Am Tobac A	79¼
Am Tobac B	82
Am w works	13¼
Am woolen	12⅞
Anaconda	33⅜
Atchison	32
Atlan Coast	26
Atlan Ref	24½
Ass D. Goods	10⅛
Auburn Auto	2⅛
Aviat Cor	7
Amer Metal	27
Armourt and Co	6⅜
—B	
Baldwin Lo	20¼
Balt and Ohio	7¾
Bendix Avi	31
Best and Co	42
Beth Steel	91½
Borden Co	21⅜
Briggs	25
Brook Man	12⅜
Butte Copp	5¼
Bayer A M	13
—C	
Can Pacif	5⅜
Curt w A	28¾
Curt w com	8¼
Case T Mach	82½
Columb Gas	7½
C. de Pasco	41
C. de Pasco	41
Ches and Ohio	43
Chi R. Island	—
Chrysler	91
Coco Cola	116
Col Carbon	93½
Comm Sout	1⅜
Cons Gas	31⅜
Cons Oil	8½
Cont Can	46¾
Cont Prod	63¼
Cont Motors	3
Cuba Co	—
Cub Amer S	7⅞
Cmm-l Solv	13⅝
Chesapeake	27⅛
Cruc Cteel	49½
Cons R. Cuba	—
Canada Dry	15¾
—D	
Del Hudson	26¾
Del and Lack	7⅝
D. Aircraft	85¾
Drug Inc	5⅞
Dupont	181¼
—E	
East Kodak	163½
El Auto Lit	38⅞
El Pow Lig	8⅞
Elec Bond	9½
Erie R R	2¾
—F	
Fox Film	14¼
Frep Texas	34
Foster wh	23¼
Firestone	22¾
—G	
Gen Asphalt	17⅛
Gen Elec	41⅝
Gen Foods	44½
Gen Motors	54¾
Guantánamo	3
Gillet Saf	6¾
Gimbel Bros	10¾
Gold Dust	11⅜
Goodrich R	22½
Goodyear	28½
Gen Bronze	3⅞
Graham Page	⅞
Gramby	8⅞
Great North	31½
—H	
Homestake	53⅞
Houston Oil	7¾
Hudson Mot	6¾
—I	
Ill Cent	15⅝
Interb R. T.	3⅜
Int Cement	46
Int Nickel	39½
Inter Tel	4⅞
I. Tel F. S	5¼
Illin Glaas	66½
—J	
Johons Many	80
—K	
Kroker Croc	28½
Kennecot	40⅝
—L	
Lambert Co	15
Lgg Myers	99¼
Loews Inc	35¾
Loose wiles	17⅜
Lorillard	23
Louisv Nas	61
Ludlum Stl	25⅝
Lehman Cor	25¾
Liquid Carb	15
—M	
Marcy H. R.	33⅞
Manatí Sug	3⅜
Montgomeri	56⅞
Miss Pac c	—
Miss Pac p	1¾
Morris Phi	89¾
Murray Corp	6¾
—N	
N. Y. Central	21¾
Nash Kelvi	8
Nat-l Kelvi	etaoin
Nat-l Bisc	24
Nat-l Dit	24⅞
Nat-l Dairy	15⅝
Nat-l P. Li	9
Nat-l Steel	75¾
North Amer	23⅝
N. A. Aviat-n	27¼
North Pacif	11½
—O	
Ohio Oil	8½
Otis Elev	17⅞
Otis Steel	14⅜
—P	
Packard Mot	3⅞
Paramount	8¾
Pennsylvann	26⅛
Pat Mines	9⅝
P. Petroleum	45¼
Pullman Co	38⅛
Pure Oil	9⅝
Puerto Rico	27⅞
—R	
Radio Corp	6
Rep. I. Steel	27⅛
Reynolds	37
—S	
Schen Dis	14⅛
Safeway St	46⅜
Sears Roeb	83¼
Shell Uni	13⅜
Simmons Co	24¼
Soc Vacuun	14
St. Paul	—
So Pacific	17½
South Ry	20¾
Stan Brands	5¾
Stand Gas	2⅞
Stan N J	47¾
Stan Oil C	28¼
Stewart war	9¾
Studebaker	9⅝
—T	
Texas Co	47¾
Texas Gulf	36⅞
Tinken Roll	51⅜
—U	
Union Carb	90¼
U. Pacific	103½
United Cor	2¾
Uni Corp jfd	36⅞
Unit Fruit	86½
U. S. Rubber	43½
U. Aircraft	47½
U. S. Steel	76⅝
U S Inb Alc	25
U Gas Corp	—
—V	
Vanadium	37⅞
—W	
Warner Bros	4⅜
W Brothers	2¼
West Union	34
West Elec	117⅝
Woolworth	41⅛
Yellow Tr	20⅝

EDICTO

SECRETARIA DE HACIENDA

Comisión de Subastas del Fondo de Estabilización de la Moneda Nacional

En cumplimiento de la resolución dictada por el Señor Secretario de Hacienda en 24 de octubre actual se saca a pública subasta el canje de veintiocho lotes de a veinticinco mil dólares cada uno procedentes del Fondo de Estabilización de la Moneda Nacional.

El acto de la subasta tendrá efecto el día veintisiete de octubre actual a las diez de la mañana en el local que ocupa la Biblioteca de la Dirección General de Consultoría, situada en el cuarto piso del edificio principal de la Secretaría de Hacienda, Obispo y Cuba, en esta ciudad.

Las proposiciones para dicho canje deberán presentarse al Secretario de la Comisión, Dr. Juan Martínez, Jefe de la Sección de Deudas Nacionales, antes de la apertura del acto de la subasta y serán rechazadas, de plano, aquéllas que no vengan acompañadas de una suma, en moneda nacional, equivalente al diez por ciento de la cantidad a que se refiere la propuesta de canje, debiendo hacerse dicho depósito, precisamente, en efectivo o en cheque intervenido por un banco asociado a The Havana Clearing House. En ningún caso se aceptarán proposiciones, ni se modificarán las presentadas, después de declarado abierto el acto de la subasta por el Presidente de la Comisión.

Los sobres que contengan las proposiciones de canje se numerarán correlativamente atendiendo el orden de su recibo o presentación. No se admitirán proposiciones por cantidad inferior a un lote, si bien cada postor podrá hacerla por varios lotes o por la totalidad de ellos.

Las adjudicaciones se harán a los postores que ofrezcan condiciones más ventajosas y en caso de igualdad se dará preferencia a los que demanden menor número de lotes; y no habiendo diferencia tocante a este extremo, se atenderá a la numeración que se hubiese hecho, teniendo en cuenta el orden de presentación de los sobres que contengan las proposiciones.

Las personas que concurran a las subastas están obligadas a aceptar la adjudicación que se les haga, aunque sea inferior a la cantidad de dólares con respecto a la cual hubiese formulado su oferta, siempre que dicha adjudicación se adapte a las demás condiciones de la propuesta respectiva.

Acordada la adjudicación por el Señor Secretario de Hacienda se notificará inmediatamente a los favorecidos a fin de que, en un término de veinticuatro horas, efectúen el canje en la Tesorería General, entendiéndose que, de no hacerlo, perderán, en beneficio de la Hacienda Pública, la garantía que a depósito hubiesen consignado.

La Habana, 24 de octubre de 1939.

Enrique PEDRO,
Presidente de la Comisión.

OFICIAL

ANUNCIO DE SUBASTAS. Secretaría de Defensa Nacional. Ejército Constitucional. Cuartel Maestre General. En el Cuartel «Capitán Emilio Alvarez», sito en Diaria, esquina a Suárez, Habana, y hasta las 9 de la mañana de los días que más adelante se expresan, se recibirán proposiciones en sobres cerrados para los siguientes suministros durante el año fiscal de 1940: De VIVERES, el día 9; de FORRAJE, el día 10; de VIANDAS, el día 11; de CARNES, el día 13, y de COMBUSTIBLE (leña y carbón), el día 14, todos del mes de noviembre de 1939. En cada una de las fechas indicadas y a la hora consignada se abrirán los sobres que contengan las proposiciones presentadas y se leerán públicamente. A dichas proposiciones se acompañará la declaración jurada a que se refieren los Decretos Presidenciales números 1913 y 2674, de fechas 2 de septiembre y 2 de diciembre de 1938, respectivamente, publicados en las Gacetas de 22 de septiembre y 12 de diciembre del expresado año 1938. En el referido Cuartel «Capitán Emilio Alvarez», Sección de Subsistencias, se facilitarán pliegos de proposiciones, modelos de condiciones y pormenores a quienes los soliciten. (f.) **M. LOPEZ MIGOYA, M. M.,** Coronel Auxiliar del Jefe del Ejército, CUARTEL MAESTRE GENERAL.

Nov. 1, 7, 8, 9, 10, 11, 12, 13, 14.

EL TABACO

El tabaco cubano es ventajosamente conocido en el mundo entero y es hoy uno de los más importantes y valiosos productos de la Isla.

Para el cosechero y embarcador de tabaco, los mercados cada vez más diversos, representan problemas de cambios, créditos extranjeros y cobros. Cada una de las veintitrés Sucursales de The Royal Bank of Canada en Cuba puede ser de inmediata ayuda en la solución de estos problemas. Lo invitamos cordialmente a tratar de estos aspectos de la economía con el Administrador de la Sucursal más próxima.

23 Sucursales en Cuba

THE ROYAL BANK OF CANADA

Más de 600 Sucursales en el Canadá y en otros 28 países

PROMEDIOS DEL CIERRE DE LA BOLSA DE NUEVA YORK

NUEVA YORK, octubre 24
(Por Dow Jones Co.)

	Abre.	Max.	Min.	Cierre.		
30 industriales	153.59	154.76	153.04	154.07	alza	.36
20 ferroviarias	34.53	34.81	34.35	34.57	alza	.02
15 Serv. Públ.	26.14	26.30	25.95	26.15	alza	.06
40 Bonos	—	—	—	90.23	alza	.09

TABACO VALORES

En el total de Vuelta Abajo entregado durante la semana pasada, en el mercado local, que apuntamos en nuestra información anterior, entraron cuatrocientos tercios de colas y ciento sesenta y seis de pesados que compraron Ramón Rodríguez, S. en C., a González y Vázquez. Los registraron el sábado.

Esta semana vuelven al mercado otros fabricantes de cigarrillos que estuvieron actuando hace quince días. Han de registrar algunas cantidades grandes de Remedios. Otros fábricantes se han retraído, en espera del curso que lleven los negocios. Se habían interesado por determinados lotes y han desistido de comprarlos.

Además de la acción de las dos firmas a que nos referimos, están en el mercado los exportadores que tenían comprometidas cantidades de permanentes desde hace más de un mes. Están registrando parte de esas cantidades.

Las entradas de rama

Durante el día de ayer se recibieron las partidas de tercios y pacas que relacionamos a continuación:

De Cabaiguán, para Junco y Compañía, 130.

De Pilotos, para los mismos señores de Junco, 105.

De Sábalo, para Domingo Méndez e Hijos, 111.

De San Luis de Pinar del Río, para Egusquiza y González, 73.

Del mismo San Luis, para Junco y Compañía, 70.

De Puerta de Golpe, para Angel Fernández, 5.

De Mendoza, para Domingo Méndez, 45.

De Cabaiguán, para Cuervo y Altuve, 110.

Escogidas que terminan

En Báez terminó sus labores la escogida de Menéndez y Compañía. Kaffenburgh e Hijos terminaron en Placetas. De hoy a mañana acaba en Mataguá el señor Manuel Gutiérrez, y en Cabaiguán ha de terminar esta semana el señor Francisco Menéndez.

Nueva baja del azúcar; nuevos rumores —acaso sin base, pero que producen algún efecto— alrededor de la cosa pública; persistencia de los factores que han venido impresionando desfavorablemente los pasados días, y el pregón disimulado —si cabe la frase — de todo eso que acentúa el pesimismo,pareció constituir ayer el predominio en el mercado local de valores. Pareció decirnos, porque otros factores no advertimos ni nos apuntaron los observadores, y porque a las ofertas de papel respondieron prestos los compradores, con mayor decisión cuando lograban obtener precios más fáciles. Esta acción hizo pensar a muchos corredores, que los elementos que ordenaban comprar tienen fe en que la realidad inquietante del momento —producto de la irresolución del problema de las Obligaciones y de todo lo demás apuntado— ha de pasar y que los papeles que ahora adquieren han de ganar mejor posición que la que actualmente tienen. Si no pensasen así —nos decía a última hora uno de los observadores del mercado—, no habrían comprado hoy $80,000 en Obligaciones Oro del Tesoro con siete cupones, ni $45,000 en bonos de la Deuda Exterior 1977.

En el total estimado de las operaciones a base de las Obligaciones Oro están incluídos $4,000 a 35, vendidos durante la Cotización a Término celebrada en la Bolsa de la Habana a las tres y media. Hubo luego algunos negocios a base de las mismas de siete cupones, a 34 7|8.

El mencionado bono nuevo 1977 también declinó, pues se hicieron— entre los negocios cuyo volumen arriba apuntamos— algunas ventas hasta 63 3|8 después de haberse operado a 63 y 1|2 y 63 5|8, según se nos informó.

Los otros bonos de renta fija que hace tiempo se colocaron al margen de la especulación, actuaron firmes y a base de varias de esas emisiones se concertaron algunas operaciones.

Como las Obligaciones Oro del Tesoro y el Bono nuevo 1977 ocuparon la principal atención del mercado, hubo poco alrededor de las emisiones de acciones. Solamente supimos que se habían vendido algunos lotes de las beneficiarias de la Nueva Fábrica de Hielo, y de las preferidas del Teléfono y Utilities del seis por ciento.

SE AFIRMARON AL CIERRE TODAS LAS EMISIONES EN EL MERCADO DE NEW YORK

NEW YORK, octubre 24.—Después de una actuación quieta e irregular durante la mayor parte del día, los valores se afirmaron hacia el cierre, reflejando así el enérgico tono del discurso del Ministro del Exterior del Reich, Von Ribbentrop. La opinión general en relación con la captura del «City of Flint», coincide en que este incidente producirá efectos en el debate de la Ley de Neutralidad, aunque no se considera que ello cambie en definitiva la decisión que de antemano se espera. Asimismo prevalece el criterio de que este incidente no habrá de complicar las relaciones internacionales de este país y que el caso quedará en breve solucionado. Uno de los principales tópicos de interés parece ser el volumen de liquidaciones del extranjero que el mercado ha tenido que absorber recientemente. En efecto, se cree que un considerable montante de liquidaciones de Europa se han realizado en una forma ordenada, si bien ello ha producido un efecto deprimente sobre el mercado. El hecho de que esto se haya llevado a cabo sin dañar la estructura de los precios en Bolsa, parece apuntar en favor de la ulterior retención de valores.—Thomson and McKinnon.

CAMBIOS

Tipos de venta al cierre ayer en Bancos de esta capital:

Nueva York, cable	1-10P.
Nueva York, vista	1-10P.
Londres, cable	4.02½
Londres, vista	4.02¼
Paris, cable	2.30
Paris, vista	2.29½
Madrid, cable	Nominal
Madrid, vista	Nominal
Italia, cable	5.11
Italia, vista	5.10
Toronto, cable	10D.
Toronto, vista	10 1|16D.
Alemania, cable	40.20
Alemania, vista	40.18
Bélgica, vista	16.82
Bélgica, cable	16.83
Suiza, cable	22.55
Suiza, vista	22.54
Hong Kong, cable	25.15
Hong Kong, vista	25.10
Amsterdam, cable	53.40
Amsterdam, vista	53.35
Suecia, cable	24.22
Suecia, vista	24.20
Japón, cable	27.35
Japón, vista	27.34

CAMBIOS EN NEW YORK

Cierre ayer en New York:

Libra Esterlina	4.01¾
Francos	2.28
Pesetas	11¼

MERCADO DE GRANOS

Cierre ayer en Chicago:

Avena	
Mayo	35⅝
Diciembre	34⅜
Julio	32¼
Centeno	
Diciembre	52⅛
Mayo	53⅛
Julio	53⅛
Maíz	
Diciembre	49⅛
Mayo	52⅛
Julio	53
Trigo	
Diciembre	84½
Mayo	84
Julio	82¾
Winnipeg	
Octubre	70
Diciembre	71⅜
Mayo	76¼

MERCADO DE SEDA

Cierre ayer en New York:

Octubre	341½
Diciembre	317½
Marzo	304

ACCIONES DE LOS BANCOS

Cierre ayer en New York:

Guaranty Trust	297
New Yor Trust Co.	115½
Chase National Boston	37⅝
Nat. City Bank	30
Public Nat. Bank	30
Manufacturers Trust	39⅞
Irving Trust	13½
Corn Exchange Bank	59½
Chemical B. Trust	58
Bankers Trust	58
First National of N. Y.	1.940
Bank of Manhattan	18½
Central Hannover	105
First Boston Corp.	14½
Continental Bank	13⅞
Royal Bank of Canada	130
First Nat. Boston	46

Cotizaciones

COTIZACION DE LA LIBRA

La libra esterlina se cotizó ayer al cierre del Mercado local a $4.02½.

COTIZACION DE LA PESETA

La peseta española se cotizó ayer, al cierre del Mercado local, nominal.

COTIZACION DEL FRANCO

El franco francés se cotizó ayer en el Mercado local, a razón de 43.47 por dólar.

Bonos de Cuba

Cierre ayer en New York:

Speyer 5%	102¼	—
Morgan 5%	102½	—
Speyer 4½	99¾	101
Morgan 5½	101	104
Obras Públicas 5½	72½	73
Cuba Railroad 5	39½	39⅞
Cuba Railroad 7½	46¼	46½
Cuba 4½ 1977	56⅛	56½
Cuba Northen 5	34⅝	35⅝
Manatí Sug. 4½	38½	39⅛
Warren Bros Deb. 6	37⅛	38

IRREGULARES LOS VALORES EN LA B. DE AMSTERDAM

AMSTERDAM, octubre 24.—En las primeras operaciones extraoficiales efectuadas en Bolsa esta mañana, los valores americanos fluctuaban ligeramente a la baja en relación con el cierre de ayer aquí. Al efectuarse nuevas transacciones más tarde, dichos valores subieron algo. Hacia el cierre de dichas operaciones extraoficiales los precios denotaron tendencias irregulares. U. S. Steel 77; Bethlehem Steel 91⅞; Anaconda Copper 35½; Guilders a 53.08½. A la apertura oficial de la Bolsa más tarde, los referidos valores americanos fluctuaron irregularmente también.

BOLSA DE LA HABANA

COTIZACIONES AL CIERRE AYER

COTIZACION OFICIAL

Bonos y Obligaciones República de Cuba

	Comp.	Vend.
Speyer 1904-1944	112½	124
Deuda Int. 1905	91	102
1909-1949	108½	118
Morgan 1914-1949	112¼	124
Morgan 1923-1953	113	—
O. Públicas 1930-1945	78½	—
1937-1977	63⅜	63½
Obgs. oro con 9 cupones	40	—
Obgs. oro con 7 cupones	34⅞	35⅜
Obgs. oro con 4 cupones	32	34⅞
Azúcar 1930-1940	108	118
Centro Asturiano	25	—
Banco Terr. S. B.	—	—
Cervecera	25	—
Cerv. Obgs. no Hip.	10	—
Gas	100	—
Havana Elec. Cons.	46	—
Havana Electric Debentures Obgs. no Hip.	1	3
Edif. La Metrop. S. A.	20	—
Mercados de Abasto y Consumo 1a. Hip.	30	70
Nueva F. de Hielo	108	—
Papelera S. B	—	—
Teléfonos	80	—
Unidos	7	—
Obgs. no Hip. Cia. Inversiones y Fom. S. A.	—	—

Acciones

	Comp.	Vend.
Banco Territorial	1	—
Banco Terr. Bnfs.	⅛	—
Cervecera	15	—
F. C. Cons. de Cuba P.	3	6
Cuba R. R.	4	—
Fibras y Jarcia	15	—
H. E. Utilities Co. P. 6%	38	44
H. E. Utilities Co. P. 5%	5½	8
H. E. Railway Co. P.	½	—
H. E. Railway Co. C.	⅛	¾
Jarcia, P	45	—
Jarcia, C	4½	—
Licorera de Cuba	—	—
Lona, P	—	—
Lonja C	—	—
Mercantil La (Seg.)	150	—
Metropolitan Auto	—	—
Naviera P	21	25
Naviera C	2	4
Nueva F de Hielo	110	—
N. F. de Hielo Bnfs.	30	—
Pesca, P	—	—
Pesca, C	—	—
Teléfono P	'61	—
Teléfono C	9	—
Unidos	1¼	3
Unión Oil	2½	5
1ra. Papelera Cubana	20	—
Cédulas Primera Papelera Cubana, 8%. (En circulación $500,000)	5	—
Cía. Muelles de Regla	—	250

COTIZACION A TERMINO

Entregas: días 15 y último de mes

Bonos y Obligaciones República de Cuba

	Comp.	Vend.
Speyer 5%	112½	—
Deuda Interior	91½	—
Speyer 4½%	109⅞	—
Morgan 5%	112¼	—
Morgan 5½%	113	—
O. Públicas 1945	78½	—
4½ 1977	63½	63⅝
Obgs. oro con 9 cupones	39½	—
Obgs. oro con 7 cupones	34⅜	35
Obgs. oro con 4 cupones	31½	—
Azúcar	108	118
Centro Asturiano	—	—
Cerv. Int.	15	—
Cerv. Int. Obgs. no Hip.	5	—
Gas y Electricidad	100	—
Hav. Elec. Railway Co.	46	56
Havana Electric Railway Co. Obgs. no Hip.	1¼	3
Nueva F. de Hielo	103	—
Papelera Cubana, S. B	50	—
Cuban Telephone Co.	80	—
Unidos	7	—
Cía. de Inversiones y Fomento, S. A.	—	—

Acciones

	Comp.	Vend.
Cerv. Int.	10	—
F. C. Cons. Prfs.	3	—
Cuba Railroad, Prfs.	5	—
H. E. Utilities, Prfs.	37	44
H. E. Utilities Pretes.	—	—
Hav. Elec. Ry. Co. Prfs.	½	—
Jarcia, Prfs.	50	75
Jarcia, Cms.	4½	—
Licorera de Cuba	¼	—
Naviera, Prfs.	19	—
Naviera, Cms.	—	—
Nueva F. de Hielo	115	150
N. F. de Hielo Bnfs.	31	—
Teléfonos Prfs.	61	—
Teléfonos Cms.	7	—
Ferrocarriles Unidos	1¼	2¾
Unión Oil Co.	2½	5½

COTIZACION LIBRE

Bonos y Obligaciones

	Comp.	Vend.
Int. Tel. Conv. 4½%	90	—
Int. Tel. 5% 1955	—	—
Cuba Tel. Co. 7½%	—	—
Cuba R. R. 5% 1952	34	—
Cuba R. R. 6%	33	—
Cuba R. R. 7½% 1936	—	—
Nort. de Cuba 5½% 1942	35	—
Manati Sug. 5½ 1942	25	—
Vertientes Sug. 7% 1942	7	—
C. Gallego 6% 1975 20	—	—
V. Tennis 3% 1949	4	—
Pro A. Musical 7%	20	—
C. Español 6%	25	—
warren	30	—

Acciones

	Comp.	Vend.
Int. Tel. and Tel.	5	—
Cía. Cub. Elec. P. $6.00	20	—
Cuban Ame. Sug. P.	70	—
Cuban Ame. Sug. Cms.	5	—
Cuba Co. Cms.	¼	—
Aux. Marít. (Suscrip.)	6	—
Seg. La Com. (Suscrip)	60	—
Seg. El Com.	100	—
Central Violeta	8	—
Guantánamo Prfs.	12	—
Guantánamo Cms.	2¾	—
Cía. Litográfi caPrsf.	30	—
Litográfica Cms.	—	—

LA PLATA

El mercado de la moneda abrió ayer con operaciones en plata cubana contra billete americano a 9-9/16% descuento y 9⅝, realizándose bastantes transacciones durante la mañana dentro de esos tipos. Al mediodía quedó la plata nominalmente al 9½ y 9-9/16. Por la tarde se cotizaba a 9-9/16, quedando al cierre en este último tipo y 9⅝.

La sesión de ayer resultó inactiva.

(Cotizaciones suministradas por la Compañía Cubana de Transacciones y Cambios, S. A., teléfonos M-6719 y M-3719).

MERCADO DE ALGODON

Cierre ayer en New York:

Diciembre	9.26
Enero	9.15
Marzo	9.02
Mayo	8.89
Julio	8.73
Octubre	8.31

MERCADO DE PIELES

Cierre ayer en New York:

Diciembre	14.65
Marzo	14.90
Junio	15.20
Septiembre	15.49

MERCADO DE MANTECA

Cierre de ayer en Chicago:

Diciembre	6.42
Mayo	7.12
Granel	6.10

MERCADO DE CAFE

Cierre ayer en New York:

Octubre	—
Diciembre	4.03
Marzo	4.03

MERCADO DE GOMA

Cierre ayer en New York:

Octubre	—
Diciembre	19.93
Enero	19.15
Marzo	18.65
Mayo	18.28

CARTA SOBRE EL MERCADO DE GRANOS DE CHICAGO

CHICAGO, oct. 24. (Del «Chicago Tribune»).—Los precios del trigo declinaron en cerca de 1 c. ante las diseminadas liquidaciones que se efectuaron ayer, sin que demostraran mucho vigor alcista. Estímase que la Comisión Federal de Productos Sobrantes (FSCC) ha comprado alrededor de 730,000 barriles de harina, equivalentes a 3.300,000 bushels de trigo durante la semana pasada, aceptando las ofertas de los molinos. En las primeras horas el maíz denotó debilidad pero más tarde reaccionó favorablemente hacia el cierre antes las operaciones de cuberturas de ventas en descubierto. Nada en las noticias del día hubo que debiera ser el motivo del alza observada.

MERCADO DE LIVERPOOL

LIVERPOOL, octubre 24.—El mercado de algodón debió de abrir de 3 puntos en alza a 3 puntos de baja. A las 12.14 p. m. estaba de 6 a 11 puntos más alto. Middlings 6.30.

GANADO

LOS PRECIOS EN PIE

Precios que pagan compradores, entregado el ganado en esta capital, según información de los Mataderos:

	Ctvs. Libra
Vacuno, de 3¼ a	3½
Lanar, de 3 a	3½

Precios del ganado porcino

	Ctvs. Kilo
De 100 lbs a 125 lbs de	4 a 5 cts
De 125 lbs a 150 lbs de	5 a 5¼ cts
De 150 lbs a 175 lbs de	5¼ a 5½ cts
De 175 lbs a 200 lbs de	5½ a 6 cts

LOS PRECIOS DE LA CARNE

En los mataderos de esta capital rigen los siguientes precios:

Vacuno, de 12 a	14
Cerda, de 25 a	30
Lanar, de 20 a	25

MATADERO DE LUYANO

Se sacrificaron ayer en el Matadero de Luyanó:

	Cabezas
Vacuno	97
Cerda	50
Lanar	5

MATADERO INDUSTRIAL

Se sacrificaron ayer en el Matadero Industrial:

	Cabezas
Vacuno	164
Cerda	83
Lanar	32

CARROS ENTRADOS

Ninguno.

GANANCIAS Y PERDIDAS DE LAS EMPRESAS AMERICANAS REPORTADAS DE NEW YORK

NEW YORK, octubre 24.—Huyler of Delaware y subsidiarias: en el mes de septiembre sufrió pérdida de $7,400 contra pérdida de $12,000. Texas Pacific Coal and Oil: en el trimestre terminado en 30 de septiembre tuvo una entrada de $202,000 contra $280,000. Safeway Stores: las entradas netas de esta compañía durante el año actual pudieran llegar al nivel de $6.50 por acción común, reflejando así el aumento logrado en el volumen y un modesto auge en el margen de utilidades. Southern Pacific: las entradas de esta empresa durante el pasado mes subieron en cerca de $1.900,000 en relación con igual mes del año 1938. North American Company: en el período de 12 meses que terminó el 30 de septiembre, esta empresa tuvo una entrada neta consolidada de $1.81 por acción común contra $1.59. Climax Molybdenum Company: en el trimestre terminado en 30 de septiembre esta empresa tuvo una utilidad neta de $1.23 por acción contra 87 cts. en igual período del año 1938. Bridgeport Brass: (excluyendo subsidiarias no consolidades): en el trimestre que terminó el 30 de septiembre tuvo una utilidad neta de 9 cts. por acción contra pérdida neta de $20,000. Phillips Petroleum: en el trimestre terminado en 30 de septiembre esta empresa tuvo una utilidad neta de 38 cts. por acción contra 87 cts. Purity Baking: en el período de 12 semanas que terminó el 7 de octubre, esta empresa obtuvo una utilidad de 45 cts. por acción contra 44 cts. Cleveland Graphite Bronze: en el trimestre terminado en 30 de septiembre tuvo una utilidad neta de 20 cts. por acción contra pérdida neta de $15,000. Illinois Central Railroad: en el mes de septiembre, esta empresa tuvo una entrada neta por concepto de operaciones de $2.730,000 contra 1.958,000 dólares. Continental Can. Company y subsidiarias: en el período de 12 meses que terminó el 30 de septiembre esta empresa tuvo una utilidad neta de $2.32 por acción común contra $2.16. Allis Chalmers Mfg. Company: en el trimestre terminado en 30 de septiembre esta empresa tuvo una utilidad neta de 53 cts. por acción contra 28 cts. Johns-Manville Corporation: en el trimestre terminado en 30 de septiembre esta empresa tuvo una utilidad neta consolidada de $1.58 por acción común contra 89 cts.

MERCADO DE LONDRES

LONDRES, octubre 24.—El mercado de valores estuvo con tono firme. El mercado de plata actuó con tono sostenido.

REPORTAN UNA VENTA DE CUBA AL PRECIO DE 1.80 C&F Y DE PUERTO RICO A 3.25 CENTAVOS

Ante el continuado descenso del disponible y del futuro la Rusell News abre una encuesta. Obtuvo respuestas de varios elementos interesantes en los negocios azucareros

Volvieron a declinar los azúcares disponibles y los de entregas futuras, y ante esa continuada baja, la Russell News, de New York, hizo ayer una encuesta entre los elementos interesados en la situación azucarera. Las breves respuestas que obtuvo, las damos al final de la presente información.

Nuestra primera impresión al leer esas respuestas, es que nada concreto obtuvo la mencionada agencia informadora como justificación del continuado descenso. Acaso el laconismo de las respuestas y, por tanto, la falta de cifras —al parecer desconocidas o **incontrolables**—, nos incline a pensar que el desconcierto del momento en el mercado obedece a la afirmación que hacían Lowry and Company en su última revista semanal, de la cual reprodujimos el domingo las conclusiones que hacían luego de un estudio sobre la realidad del momento. «Es necesario un sistema permanente.»

Nada afirmamos, porque los más expertos nada demuestran, nada concretan al respecto. Por tanto, pasamos a informar sintéticamente la actuación de los mercados durante el día de ayer.

Mercados de crudos

Antes de la apertura se reportó que a última hora del lunes se había vendido a la refinería de Godchuax una pequeña cantidad de la Louisiana al precio de 3.25. Después de la apertura hubo varias ofertas y más tarde —y hasta el cierre— se reportaron las ventas siguientes: de 15,000 sacos de Cuba, para ser despachados en los comienzos de noviembre, al precio de 1.80, costo y flete; de un cargamento de Puerto Rico, para empezar a cargar el 6 de dicho próximo mes, a 3.25, y de 5,000 sacos de igual procedencia, para despacharlos el 4 del mencionado mes de noviembre, a igual precio de 2.35. Esos 5.000 sacos, como los 15.000 de Cuba, los compró la refinería de McCahan, y el cargamento de Puerto Rico lo compró la National.

Mercado de Futuros

Se vendieron en la Bolsa del Azúcar de New York, del contrato No. 3 o americano: 4.350 toneladas en enero, 9,850 en marzo, 5,650 en mayo, 6,050 en julio y 3,350 en septiembre. Y del contrato No. 4 o mundial se vendieron durante la misma sesión de ayer de la mencionada Bolsa: 400 toneladas en marzo, 3,450 en mayo, 1,950 en julio y 200 en septiembre.

De las oscilaciones experimentadas por ambos contratos durante la sesión de ayer, se encontrará las cifras el lector en las cotizaciones de la mencionada Bolsa que insertamos en otra parte de esta página. En la carta del cierre también encontrará el lector otras noticias sobre la actuación de ambos contratos

PROMETIO EL DOCTOR LAVIN DEFENDER LA CREACION DE LA ESCUELA DE PERIODISTAS EN LA UNIVERSIDAD

CELEBRO JUNTA GENERAL EL CENTRO DE DETALLISTAS Y ADOPTO DISTINTOS ACUERDOS

Fueron nombrados los miembros que han de integrar la Comisión de Glosa. Aprobados los informes presentados. Se dió cuenta con los trabajos de la actual Directiva

Bajo la presidencia del señor Narciso María Rodríguez, actuando en la Secretaría, p. s. r., el Vice-Secretario señor Octavio Blanco Bonome, al lado del Jefe de Despacho señor Francisco Valdés Corripio y con la asistencia de un crecido número de asociados, se efectuó en el salón de actos del «Centro de Detallistas de la Habana», en su edificio de Reina números 410, 412, altos, la Junta General Ordinaria Administrativa correspondiente al Tercer Trimestre fijado.

Entre los asuntos tratados y acuerdos adoptados, se nos remite la siguiente información:

A las nueve en punto de la noche, se inició la apertura del acto por la Presidencia, dándose lectura por el señor Valdés, a la Convocatoria, Orden del Día y acta de la sesión anterior, fueron aprobadas».

Seguidamente fué leído el informe de la Comisión de Glosa, correspondiente al trimestre, sobre Movimiento de Caja y Secretaría, que firman los señores Indalecio Alvarez Pablo Muñiz, el que después de haberlo minuciosamente por la presente, unánimemente quedó aprobado.

A continuación se dió cuenta de los trabajos de la Directiva, efectuados durante el trimestre, y del Estado económico de la Institución, bajo los siguientes epígrafes: TESORERIA (Ingresos y Egresos) ACUERDOS TOMADOS, Movimiento de Oficinas, Gestiones en las Oficinas Públicas, Trabajos y Gestiones hechas por el Departamento de Sanidad, Labor trimestral en favor de los asociados, del Letrado Director doctor Julio A. Arcos y del Departamento de Procuradores que lleva el señor Ricardo Dávila Orta. Lo cual fué aprobado por unanimidad y con verdadera satisfacción de los presentes, no sólo por evidenciarse la gran labor administrativa llevada a cabo por la Directiva, sino acumulando importantes cantidades en el Fondo de Beneficencia, por el cual han sido socorridos hasta ahora, en lo que va de año, con socorros o pensiones, cuatro asociados, sino también por la labor social que ha realizado, defendiendo en todo momento, con verdadero éxito los intereses de los asociados en general, muy particularmente, en ocasión de los problemas que se confrontan en los precios de los víveres, como consecuencia de la guerra de Europa».

«Se leyó también el informe referente al movimiento de asociados, comparado con los dos años anteriores, arrojando un saldo en extremo favorable, ya que el aumento ha sido constante y progresivo, sin que apenas haya habido que lamentar bajas».

«El señor José Alvarez, designado como Nominador para proponer los miembros que deben constituir la próxima glosa, propuso a los señores Eduardo Rey, Marcelino López y Mario Rodríguez, siendo aprobada la designación».

«En asuntos generales, se trataron distintos e importantes asuntos de índole interior, leyéndose inclusive una comunicación oficial de la Secretaría de Comercio sobre los únicos inspectores autorizados para realizar inspecciones con respecto a precios de víveres, peso etc., sobre la que se acordó publicarla en el Boletín Oficial de la Institución, como medio de divulgarla entre los asociados».

«Finalmente, los señores Emilio Echave y Octavio Blanco, Delegado y Suplente de la Sociedad ante la Junta Oficial Reguladora del Precio de los Víveres, informaron de las conclusiones a que había llegado la Comisión en su reunión oficial en la Secretaría de Comercio, detalles cuya publicación omitimos, por ser generalmente conocidos de los lectores, por cuanto se refieren a los precios de víveres, últimamente fijados».

Gestan de economía municipal un edil de La Habana y altos funcionarios de la alcaldía de la ciudad de New York

Atento al cobro contribuciones por distintos conceptos. Multas por embarcaciones en el Ayuntamiento. Acuerdos de la Junta de Amillaramiento. Varios habitables expedidos

Noticias extranjeras y una local constituyeron ayer, de primera mano, la actualidad municipal.

La primera se supo que el Alcalde de La Habana, doctor Antonio Mendieta, había recibido una comunicación oficial donde su colega, el de New York, Fiorello La Guardia, participa haber propiciado una entrevista entre el concejal de Ayuntamiento, señor Fernando Ortiz, que se halla en tierras norteamericanas desde hace varias semanas, y el presidente de aquel Consistorio y el Director Local de Presupuestos.

La reunión de referencia—agregan—Mayor La Guardia—fué de cortesía, por cambiarse referencias económicas de carácter municipal e informarse de muchas experiencias recibidas a través de distintos métodos de gobierno local. Mr. Ortiz explicó, particularmente, el sistema de enjugar déficits practicados en los Municipios cubanos...

Por vez, la «Comisión Panamericana de Cooperación Municipal» hizo público, por medio de su secretario general, la recepción de dos mismas de la Argentina, donde los concejales de la Municipalidad de Buenos Aires, señores Font y Boffi, cifran su esperanza de que en el seno del «Segundo Congreso de Municipios se celebre el año entrante en esta hermosísima capital.

La primera referencia extranjera fué en la Casa del Pueblo consistió en la presentación, por el Departamento de Turismo, de ejemplares de diarios de New Orleans donde críticos de arte elogian la política cultural de la Administración Municipal de la Habana al ofrecer una representación gratuita de la ópera gratis al pueblo.

Finalmente, la noticia local a que hacemos consistió en la queja, elevada a la Alcaldía por distintos ciudadanos contribuyentes, perjudicados en su comodidad al paralizarse parcialmente el funcionamiento del elemento público del Municipio.

Se trata de una maniobra del Secretario Viamontes y Romero—dicen que trata por este medio de resguardar sus audiencias...

Certificados de habitabilidad recién expedidos

El Departamento Municipal de Ornato fueron expedidos últimamente los siguientes certificados de habitabilidad de nuevas fincas urbanas:

Central Lee entre Santa Emilia y Línea del Ferrocarril, de José M. Mesa, tasada en $8,645.40; Bellavista entre San Miguel y Reyes, de Francisco Doular, tasada en $2,132.69; Juan Sánchez esquina a Tercera, de Buenaventura Malet, valuada en $2,000; Paseo de Martí 206, de Pedro Díaz, en $1,500.00 (aumento) y Paseo 310, de Manuel Lozano, asimismo aumento de $2,300.00.

Los interesados abonaron oportunamente los $10.00 por certificado que exige la Ley de Emergencia Económica.

Contribuirán con $19,090.77 al Municipio los «Rastros»

Informó ante el Registro del Municipio el señor Vicente Sánchez, en su carácter de presidente de la Comisión del Gremio de «Rastros» el proyecto de reparto de cuotas contributivas confeccionado para el próximo año de 1940, ascendiendo la recaudación global de esos comerciantes a la cantidad total de $19,090.77, cuota entre 157 contribuyentes. La cuota mayor de $375.00 les fué asignada a Villarino y Cía, Jorge Díaz Jiménez, Humberto Pedroso y Díaz Alonso; la de $310.00 a Ramón Latour y Gers Futter y Cía.; la de $200.00 a Chana Zoieran, Addy Cohen y José García y Hnos.; la de $250.00 a Manuel Simón y Peter Tomás, Sierra y Oliva, Cuban Motor Corp., Emilio Carvajal, Capin García y Cía., Fernández Praga y Carlos Manuel López.

El resto de los contribuyentes que figuran en ese reparto, aparecen con cuotas menores, de $200.00 hasta $68.00 que es la más pequeña de las asignadas.

Drásticas medidas contra contribuyentes morosos

Gran actividad se viene notando en la Sección del Impuesto Territorial del Departamento de Impuestos, de acuerdo con las instrucciones recibidas del jefe de la citada dependencia que es la propulsora de los ingresos municipales y sobre la que pesa el éxito o fracaso de las recaudaciones para cubrir los gastos que figuran en el presupuesto.

Existen más de dos mil expedientes de apremios contra propietarios de fincas urbanas, muchos de los cuales por morosidad o benevolencia del Municipio llegan al extremo de que estén adeudando en gran parte hasta tres años de la contribución, expedientes que deben ser tramitados con toda urgencia y aplicación de medidas drásticas por haberse agotado todos los medios persuasivos y facilidades de pago, para no incurrir en la negligencia que señala la ley al producirse la prescripción del importe del adeudo de un año de la contribución en el mes de junio.

Entre las medidas enérgicas que se adoptarán por la Jefatura de Impuestos figura en primer término, el de proceder a las inscripciones de esas fincas urbanas de morosos en los Registros de la Propiedad a nombre de la Administración Municipal para proceder después al remate de los inmuebles que no han abonado sus adeudos a pesar de las distintas gestiones hechas por la Administración para su cobro, remate que se hará conforme preceptúa la Ley en pública subasta, única forma viable de poder cobrar esos adeudos.

El número de fincas urbanas ya relacionado para comenzar el procedimiento, asciende ya a más de trescientas, pudiendo aún los interesados impedir que se lleve a vías de hecho, acudiendo a concertar convenios con la Administración que garanticen el cobro de esos adeudos, que como se sabe, sobrepasan de la importante suma de $150,000.00.

Contribuciones al cobro por varios conceptos

En cumplimiento de lo dispuesto por el Alcalde Municipal, a partir de hoy, día 25, se iniciarán los cobros de distintas contribuciones que importan sobre $700.000.00, entre las que figuran: el cuarto trimestre de Fincas Urbanas y los recibos por altas por Patentes de Alcoholes, Industrias y Camercios y de Sub-Arrendadores.

Los contribuyentes expresados pueden acudir a pagar sus compromisos con la Administración Municipal con el descuento del cinco por ciento dentro de los diez primeros días, o sea del 25 del actual hasta el 6 del próximo mes de noviembre.

Baja de embarcaciones

En la semana pasada el Jefe de Impuestos comisionó a un inspector a sus órdenes para que procediera al amarre de todas las embarcaciones que no tuvieran abonados sus arbitrios de Flete y Navegación del presente año.

En el día de hoy la Capitanía del Puerto, remite al Alcalde un escrito informando que han causado baja definitiva de la matrícula del puerto las siguientes embarcaciones:

«El Universo» «Mercedita», «María Pita», «Alfonso XIII», «San Luis», «Aquilino», «Andreíta», «Muros», «Bonito», «Dos Hermanos», «Villa de Vivero», «Flor de Galicia», «El Desengaño», «Enrique», «Activo Reyna».

La Sección de Impuestos Diversos confrontará sus listas cobratorias para conocer si los dueños de esas embarcaciones adeudan tributos al Municipio.

Recaudación Municipal

El movimiento de fondos ocurrido en la Tesorería Municipal el día 23 del actual, según la nota facilitada por el Contador, fué como sigue:

Recaudación: Por Ejercicio Corriente, $2,710.94; para el Consejo Provincial, $643.01; por Resultas, $582.90 y por Plumas de Agua, $4,336.82.

La existencia en caja por todos conceptos, es de $316,741.10, dividida en esta forma: De Ejercicio Corriente, $41,172.24; de Resultas, $9,620.06; del Consejo Provincial, 4,088.62; del Presupuesto Extraordinario, $79.20; Depósitos del Estado, $21,592.56; del Acueducto de Albear, 444.55 y por Depósitos de todas clases, $242,746.87.

Varios acuerdos de la Junta de Amillaramiento

Celebró sesión la Junta de Amillaramiento del Departamento de Impuestos Municipales, resolviendo 254 expedientes de fincas urbanas, de los cuales 200 fueron de rectificaciones de rentas; 24 rectificaciones por ampliaciones de obras en las fincas respectivas, todas contitutivas de aumentos; y deliberando acerca de 30 recursos presentados por los propietarios contra las evaluaciones de rentas hechas y con las cuales no están conformes.

Seguramente dicho organismo, procediendo en justicia, acordará en cada caso una comprobación especial como solicitan los recurrentes, para conocer efectivamente las rentas sobre las cuales deben tributar los interesados.

Vence el día 30 el cobro por Plumas de Agua

De conformidad con el decreto del Alcalde, el día 30 de los corrientes vence el plazo voluntario para el pago de las contribuciones por concepto del tercer trimestre de Plumas de Agua, cuyo cargo de recibos se puso al cobro el día 25 del actual.

Una vez decursado el plazo voluntario, los propietarios que no hayan efectuado sus pagos, incurrirán en el recargo del diez por ciento que determina la Ley de Impuestos Municipales.

H A B A N E R A S

LA MODA ACTUAL

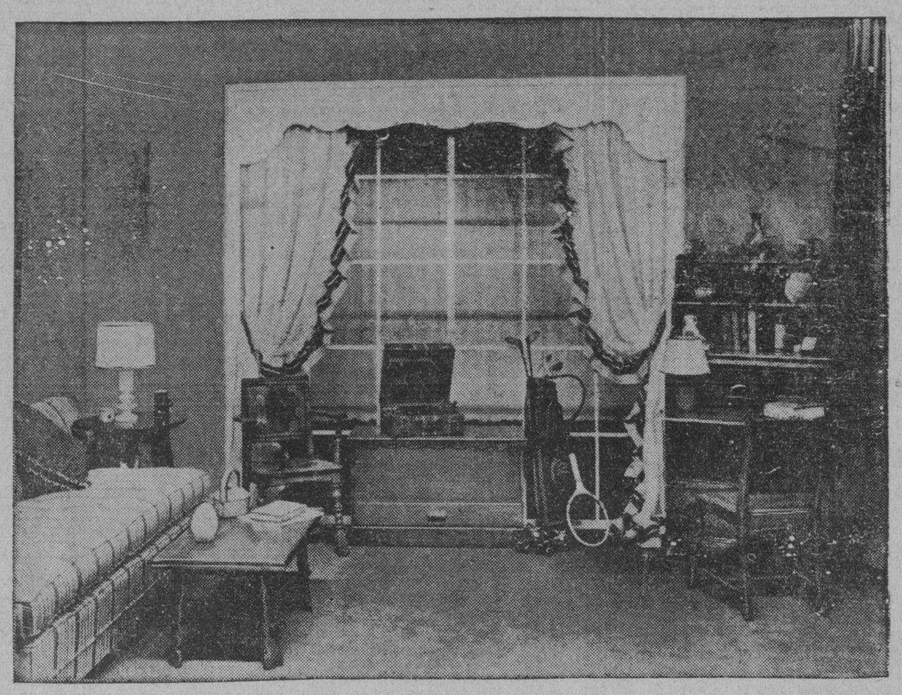

HABITACION DE ESTUDIANTE

He aquí un cuarto universitario que respira sencillez y buen gusto. Las cortinas blancas con borde obscuro contribuyen enormemente al buen efecto del conjunto.

Por regla general, los artículos que un estudiante debe llevar consigo cuando ingresa en una universidad o escuela especial, son como sigue; sábanas, frazadas, alfombras, colgaduras, cortinas, colchas etc. La mayoría de esos centros docentes le permiten al estudiante, ya sea mujer u hombre, llevar su nota personal o individualista al decorado de su habitación.

Entre los accesorios que están teniendo mayor demanda con vistas a la decoración y elegancia de las habitaciones de las universitarias, mencionaremos los siguientes:

Las lámparas «rayo de luna» se están usando muchísimo. Motivo: que lanzan un chorro de luz sobre el libro o manuscrito que ocupe la atención de la persona que estudia, no desparramando su claridad sobre el resto de la habitación.

La importancia y utilidad de las mencionadas lámparas, cuando la habitación es compartida por otra persona, salta a la vista. La luz necesaria al que estudia, no molestará lo más mínimo al que duerme o quiere dormir.

LAS PIELES LEGITIMAS

Ninguna mujer, por descuidada que sea en los asuntos de la moda, podrá asegurar que no le interesan las pieles, siendo como son uno de los detalles más bellos que adornan la estación de invierno y que la favorecen grandemente.

Nunca como esta temporada se ha visto tanta variedad de pieles verdaderas adornando los abrigos, vestidos y chaquetas.

Los creadores de la moda han sabido reunir en las distintas clases un admirable espectáculo que realza cualquier lugar de fiesta donde aparezcan.

Vea las pieles legítimas que ha traído de su viaje Madame Rosell, en su atelier de Refugio 4, entre Prado y Morro.

NOTAS DE PARIS

Aunque la mujer es gastadora en cuanto a su ropa, sin embargo, a lo que concierne su elegancia y su bolsillo, a veces es más práctica que otra cosa.

Para sus momentos más serios, otros diseñados de ropa para de día y noche ha inventado unos **ensembles** intercambiables que se componen de unidades básicas como un modelo de pura calle o campo, donde el abrigo de lana se puede combinar con **tweeds.** También como un traje de calle, siendo el traje de **jersey** que adquiere formalidad cuando se adorna con prendas y se cubre con su abrigo de pieles.

Otro diseñador nos dice que el «confort es la moda». Ella se especializa en el diseño de trajes de **tweed.** Aunque sus creaciones se mantienen bien dentro de la circunferencia de la moda, esquivan las excentricidades. Sus modelos tienen una fácil gracia desprovista de impedimentos. Ella opina que en los próximos diez años será imprescindible el pantalón o **slacks** que ella aconseja para el juego o el trabajo, pero los eleva del poco interesante nivel de los pantalones corrientes, dándoles detalles ingeniosos, tales como cintas de colores vivos en forma de tirantes y combinándoles con graciosos sombreros y calzado suave.

BLONDINA

El cabello requiere cuidados especiales que no deben olvidarse para que se conserve brilloso, suave y del color que mejor convenga.

La **Blondina,** producto de la afamada perfumería **Iris,** no sólo embellece el cabello, sino que le devuelve el color rubio que se ha perdido con el uso de las grasas o la estancia al sol.

La **Blondina Iris** puede usarse en la casa, bajo las indicaciones que acompañan al frasco, que se vende en las principales perfumerías y en su depósito de la Casa Dubic.

NOCHES DEL NACIONAL

(En recuerdo de Enrique Fontanills).

Vienes ahora a la memoria mía
con orgullo natural de periodista;
como quien pasa la mental revista
que en otro tiempo con amor se hacía.

Vienes ahora para hacer memoria,
trayéndonos tu nombre venerado
por esta sociedad, que te ha guardado
el amor que conquistó tu gloria.

La «Crónica» por tí sólo suspira
en estas noches de social encanto;
Admite la modestia de mi canto
como homenaje de mi pobre lira:

Como tierna y melancólica oración
de mi pobre y sufrido corazón.

Anónimo.

MENU DE LDIA

Almuerzo.	Comida.
Cup de melón.	Ostiones cocktail.
Huevos Florentina.	Croquetas de ave.
Filetes de cordero.	Zanahorias glacé.
Ensalada variada.	Ensalada de lechugas.
Coco quemado.	Bizcocho con chocolate.

RECETAS DE COCINA

Ensalada de pescado.

Se salcocha pargo o se escoge bonito en lata, pasándose por la maquinita acompañado de dos papas grandes salcochadas y un pepino en encurtido, agregándole sal, pimienta y jugo de limón con un polvito de nuez moscada. Se coloca en una fuente revolviéndola con un poco de mayonesa y se cubre con la misma, adornándola con remolacha y lechuga, dejándola en la nevera hasta servirla.

M. R. de FONTANILLS

Señala Agricultura método científico para las siembras

Títulos y marcas de ganado. Guías forestales concedidas. Muchas cosultas resueltas

Por orden del Secretario del ramo, ingeniero López Castro, el Negociado de Parasitología y Control de Plantas de la Secretaría de Agricultura, viene contestando a los agricultores sobre las ventajas de cuidados científicos en las enfermedades de las plantas.

Señala el citado Negociado la necesidad de seleccionar terrenos apropiados para la siembra de frijoles, que deben ser ligeramente ácidos, de capa vegetal profunda y de ser posible, ricos en materias orgánicas y, en todo caso, al efectuar las siembras evitar el exceso de humedad.

Se advierte, igualmente la conveniencia de seleccionar las semillas a fin de evitar la infección del mosaico que se trasmite principalmente por las semillas, efectuar tratamientos periódicos con el fungicida caldo bordolés para controlar las plagas de insectos y enfermedades que se presentan en el curso del desarrollo de la planta; resalta la conveniencia de disponer de regadío para casos de prolongada sequía y, termina, recomendando el recorrido de los campos de siembras para proceder al aranque de las plantas que presentan signos de la enfermedad del mosaico.

Solicitudes de marcas de ganado

Han solicitado marcas como ganaderos menores los señores Eduardo Mario Hidalgo, Aurelia Díaz Pupo, Manuel Gutiérrez, José Angel Alvarez, José La Fe Milán, Rolando Tomé Pérez, Santiago Nieves Mato, Francisco Casanova, Jesús Acuña Sánchez, Norberto Cedeño, Faustino Suárez Conesa, Isidoro González, Rafael Torriente Marrero, Félix Mondeja, Antonio Rodríguez y como ganaderos mayores los señores Juan Davies y Mariano Pendás.

Guías forestales autorizadas

Por el Departamento de Montes, Minas y Aguas de la Secretaría de Agricultura han sido autorizadas las siguientes guías forestales a Sebastián y Andrés Bosque y Pimienta, José Hernández y Hnos., Arturo Bengochea, Sucesión de Emilio Pérez Miró, Cía. Azucarera del Valle S. A., Central Cunagua S. A. José Fernández y Hnos., Isabel Pérez de Córdova, La Cía. Cubana, Guillermo Gustavo Fisecher, Sucesión de Ramón Bárcena, Andrés Velosa, Rafael F. de Lorente, Manuel Alvarez, Antonio J. Arguiza, Andrés Lamas, Cía. Agrícola Guanacabives, Manuel E. Cecio de Knapp, R. V. Giner, Cía. Agrícola Norman S. A., María Caraballo Arciaga, Gabriel Rodríguez, Antonio Montero.

Títulos expedidos

Por el Subsecretario interino de Agricultura han sido firmados los siguientes títulos de marcar ganado, expedidos por el Negociado del Registro Pecuario y Marcas de Ganado:

En la provincia de Santa Clara a Serafina Morejón, Oscar Crespo. En la provincia de Camagüey a Narciso Cardona, Andrés Gutiérrez, Roberto González, Manuel Hernández, Felipe López, José Martínez, Alberto Morales, Antonio Miranda, Abel Recio, Angela Soto, Manuel Oscari, José Pérez, Arcadio Camman. En la provincia de Oriente a Juan García Gil, Emilia Gómez, Juan García Guerra, Filiberto La Rosa. Marcelino Rego y Ferreiro.

Consultas resueltas

Por el Negociado de Consultas de la Secretaría de Agricultura se han enviado instrucciones sobre distintos temas agrícolas a las siguientes personas:

Al señor Manuel Courto, vecino de Santa Clara No. 118, Cienfuegos, sobre el cultivo del millo.

Al señor A. C. Jakson, P. O. No. 95, Canton, Texas, sobre la fruta del pan.

Al señor Jackon Grain Co., vecino de Tampa, Florida, sobre el cultivo del Caspet Grass y Bahia Grass.

Al señor José García Ojeda, vecino de Agramonte, provincia de Matanzas, sobre las plagas que atacan a las judías.

Al señor Vicente Fornias, Apartado No. 43, Cienfuegos sobre el cultivo de la papa y el frijol.

Al señor Manuel de la Ruz, vecino de la calle 13 No. 160, Vedado, sobre el cultivo del arroz.

Al inspector municipal de Agricultura de Arcos de Canasí, provincia de Matanzas, sobre el cultivo del jengibre.

Investigaciones en torno a robo de prendas por $300

Buscan a varios acusados de estafar joyas, y a un joven que hurto dinero

El detective de la Policía Secreta Luis Boan, ha informado a su jefe comandante Menéndez, que, pudo comprobar que fué Alfonso O, Farrill, joven de 16 años y residente en Ferrer 114, conocido por «Frijoles», el autor del hurto de una cartera con $20.00 en efectivo, propiedad de la señora Eusebia Aguiar, residente en Callejón del Pescado 22, barrio del Pilar. Para cometer el hecho Alfonso aprovechó quedarse sólo en la habitación de la perjudicada; además el informante expresa en su informe que el repetido Alfonso ha cometido hechos de igual naturaleza con anterioridad. Fué detenido y entregado a su madre, dada su minoría de edad con la obligación de presentarlo al Juez correspondiente.

Aclaración de un libertador

Alfredo Lima Tardiff, coronel del Ejército Libertador, avencidado en Concordia 202, bajos, se personó ayer ante el subinspector Ricardo Fors, de guardia en la Secreta, refutando la acusación que contra él formulara Elina Ramos Trujillo. Afirma que es falso cuanto ella dijera sobre las maquinaciones puestas en práctica por él para defraudarla, lo que ha dicho, agregó, para perjudicarlo en su reputación. Mostró el señor Lima la escritura por la cual la señora Ramos cedió y traspasó a su favor las participaciones que tiene y le corresponden, sobre valiosos terrenos en esta capital, consignándose como precio de la cesión la suma de $200.00, que recibió la denunciante así como Diego Manuel Fernández Ramos, cedente también de las participaciones que le correspondian. Con lo actuado se dió cuenta al Juzgado de Instrucción de la Cuarta Sección.

No le dan cuenta de las joyas

Denunció ayer ante el detective Federico G. Cartaya, de la Policía Secreta, el gerente de la firma comercial radicada en San Rafael 105 y 107, Francisco Menéndez Fernández que entregó a Emiliano Almansa y Luis Orta, joyas de esa firma por valor de $299.00 para que las vendieran a comisión, habiendo desaparecido ambos sin rendir cuenta de sus operaciones ni devolver dichas joyas. Se dió cuenta al Juez de Instrucción de la Segunda Sección y el detective aludido ha comenzado a practicar pesquisas para localizar a los sujetos en cuestión y proceder a su arresto y a la ocupación de las repetidas joyas.

La amenaza constantemente

También denunció en la Secreta Zoila Triana Ramos, de Puerto Nuevo y Miramar, callejón de la Tropical, Marianao, que Alberto Febles González, de Martí y Maceo, Marianao, la persigue sistemáticamente y la ha amenazado en dos ocasiones de darle muerte si no accede a entablar relaciones amorosas con él.

Robaron dinero y alhajas

El detective de la Policía Secreta Luis Rodríguez Acosta, se personó ayer en Villegas 65, domicilio de Andrés Gallego Villar, el cual había sido objeto del robo de $600.00 en efectivo, que guardaba en cinco saquitos, así como de varias alhajas, todo de su propiedad. Los autores, que no han podido ser determinados aún, violentaron el candado de la puerta de la calle y la cerradura de la gaveta de un buró, con un cuchillo y un destornillador, hallados en el lugar del hecho. Rodríguez Acosta ocupó esos instrumentos, en los cuales dejaron los malhechores sus marcas digitales, y que fueron remitidos al Gabinete Nacional de Identificación para su examen. Rodríguez Acosta sigue sus investigaciones para dar con los autores.

Por defraudación en la propiedad industrial

Los detectives de la Policía Secreta Ovidio Ramos y José Castillo, arrestaron ayer a Angel Lugo Quesada, de Maloja 278, Eleuterio Oliva González de Habana 238, bajos, y Angel Munzón Rodríguez, de Antón Recio 204, por estar procesados en el Juzgado de Instrucción de la Tercera Sección en proceso por defraudación en la propiedad industrial.

VISITAN LOS MASEISTAS AL DR. GUZMAN

En la tarde de ayer visitaron al doctor Guzmán, secretario de Educación en la Clínica 4 de Septiembre donde se encuentra recluido a consecuencia de las lesiones sufridas en reciente accidente automovilístico varios miembros de la Unión Maceista.

El general Enrique Loynaz del Castillo, presidente de la Unión, y los secretarios de la misma doctor Pérez Andreu, Pedro Romeu Moliner y José A. Collado integraban la Comisión que fué a interesarse por el estado del lesionado.

Nos informaron los maceistas que preparan una espectacular velada popular pública para conmemorar la muerte del general Serafín Sánchez, el 18 de noviembre en la que el general Loynaz del Castillo que fué su ayudante, pronunciará un documentado discurso sobre la vida del glorioso héroe caído en el Paso de las Damas, contribuyendo así a la obra de divulgación popular histórica que realiza la Unión Maceista.

Pronto comenzaremos a informar sobre la organización de este nuevo acto de divulgación nacional-maceista para el que se combina un grandioso programa de música, poesía y divulgación del pasado glorioso.

VEHICULOS CIRCULADOS

Por transitar con exceso de velocidad, fueron circulados en el día de ayer los vehículos siguientes:

Segunda Estación: 14.237.
Cuarta Estación: 37.992; 45.843.
Quinta Estación: 19.146, 66,246.
Séptima Estación: 75.684; Omnizus, 17; 367; 456; 600; 554; 425, 234
Sexta Estación: 13.209.

PARA ELLO CUENTA CON LA COOPERACION DE NUESTROS VERDADEROS PERIODISTAS

«Sustento—dijo anoche en su conferencia de la Asociación de Reporters—que el periódico debe contar con cultores de la tecnocracia». Se ofrecieron varios números artísticos

Ser periodista cubano constituye una condición de honor y de prestigio positivo, dijo anoche en la Asociación de Repórters, en el acto de conmemoración del Día del Periodista, el doctor Pablo F. Lavín, decano de la Facultad de Ciencias Sociales y Políticas y de Derecho Diplomático de la Universidad de la Habana.

En su hermosa pieza oratoria, que fué muy aplaudida, el joven profesor y ex-fiscal afirmó que no hay periodista profesional en el mundo que supere al nuestro en decoro, dedicación, técnica y capacidad.

Prometió, en su carácter de decano de la Facultad de Ciencias Sociaues, Políticas y Económicas y de Derecho Diplomático y Consular, que promovería ante el Consejo Universitario, el máximo organismo de nuestro más alto centro cultura, la creación de hecho de la Escuela de Periodistas en la Universidad.

Al redactar los planes de estudios de dicha escuela, las condiciones para el desempeño de las distintas cátedras y su organización en general, dijo el doctor Lavín, se habrá de contar con la opinión doctísima de los periodistas, ya que es ella—recalcó—la más autorizada en este caso.

Habló extensa y brillantemente sobre lo que son y deben ser los periódicos y los periodistas.

Aunque el periodista ha de tener una visión de conjunto—señaló el periódico debe contar con cultores de la tecnocracia. Sin ella no podrá alcanzar el periódico positiva autoridad y crédito entre sus lectores.

Necesitan los diarios de dos elementos profesionales igualmente: del especialista y del enciclopédico, y resulta tan grave la preferencia de uno u otro como el prestigio de cualquiera de ellos.

Sustentó el criterio de que la prensa debía reflejar la opinión y al mismo tiempo encauzarla, añadiendo que no podía considerarse útil ni completo un periódico que se limitara a ser mero reflejo de la opinión.

Tampoco puede bastar que el periódico se convierta en dómine y señale inflexibles normas a la colectividad, agregó, en su larga e interesante disertación.

Cumplirá con sus altos fines—afirmó—si recogiendo los latidos de la conciencia pública señala lo que hay de error y destaca lo que hay de acierto y de utilidad.

Manifestó que la conciencia colectiva como la individual se encuentra sujeta a error, pero que el yerro en el individuo es infinitamente de menor peligrosidad que el colectivo, porque aquel puede rectificarse por el raciocinio inmediato y directo.

Citó la frase de un insigne pensador, que dijo que el periodismo era repetición, y se adentró en consideraciones sobre la alta misión de la prensa dentro del Estado.

En el acto de anoche también pronunció hermosas palabras el estimado compañero en la prensa Enrique H. Moreno, Presidente del Retiro Periodístico.

Fueron las de él las palabras de apertura, refiriéndose a la labor que a diario rinden los periodistas dentro del anónimo, al esfuerzo de los mismos, a su alta misión y a su elevado espíritu.

Hubo también interesantes números artísticos.

Entre ellos, exquisitas recitaciones de Carmina Benguría, singulares ejecuciones al piano por Orlando Martínez, solos de violín por Joaquín Molina, y hermosas canciones por Francisco Naya y Oscar Lombardo.

Al final se obsequió a la concurrencia con un exquisito buffet.

TRATO DE SUICIDARSE UNA JOVEN VICTIMA DE UN EXPENDEDOR DE DROGAS

En el segundo centro de socorro fueron asistidos ayer, Rosa Amalia Suárez, de 14 años de edad, vecina de Lealtad número 262; Armando Urrutia Palacios, de 23 años y Roig Averbalt Milles de 56 años, ambos de dicho domicilio. La primera presentaba graves quemaduras diseminadas por el cuerpo y los dos últimos, por las manos, de carácter menos grave.

Según aparece de lo actuado por la policía la joven Rosa Amalia, se introdujo en la cocina de su domicilio y después de impregnar en alcohol sus vestidos se dió candela. Al tratar de auxiliarla Urrutia y Millés, resultaron con quemaduras.

María Angela Mojica, familiar de Rosa Amalia, declara que ésta había tomado esa determinación, abochornada porque el día anterior un individuo conocido por José Luis Rebollo, le había dado a fumar un cigarro de mariguana.

La policía busca afanosamente a Rebollo para proceder a su detención.

DENUNCIA UN JOVEN QUE EN EL BOSQUE DE LA HABANA 6 DESCONOCIDOS LO ASALTARON

Paseaba por allí con varios amigos en un auto y se bajó para admirar la arboleda. Al llegar a su casa, una señora vió que le habían robado. Cien casas fabricadas en 24 días

La doctora Celia Betancourt Navarro, de 40 años, vecina de 19 entre 11 y 13, en el Reparto Almendares, denunció ante el vigilante Plácido Suárez, en la Jefatura de Policía, que al llegar a su casa y tratar de abrir con el llavín no pudo hacerlo, sintiendo ruido. Pidió auxilio a la policía y varios vecinos que acudieron forzaron la puerta, encontrando todo en desorden y después de practicar un registro notó la falta de una pistola, con el número 11812, para la cual tiene licencia; un reloj de bolsillo y otro de pulsera, de oro. Se estima perjudicada en la cantidad de 105 pesos. Los ladrones violentaron una de las puertas laterales de la casa, por donde penetraron.

Riñeron por un hombre dos mujeres

El Guarda Jurado E. Sardá, condujo a la Tercera Estación de Policía a Laura Marina Carvajal Muñiz, de 17 años, vecina de Corral Falso 71, en Guanabacoa y a Agustina Ramírez Rodríguez, de 24 años, vecina de Zayas 2, las que fueron asistidas de lesiones en la casa de socorro, por el doctor Sardiñas. Agustina, declaró que estaba en los kioscos de la Playa conversando con un joven, siendo atacada con una cuchilla por Laura. Ingresaron en el vivac por no prestar fianza.

Golpeada y amenazada de muerte por su medio hermano

Carmelina Fundora Sotolongo, natural de Marianao, de 23 años, vecina de Pasaje Ruibal 19, fué asistida de lesiones leves en la casa de socorro por el doctor Galletti. Declaró a la Policía que sin causa justificada su medio hermano Cristóbal Ramos Sotolongo, de 30 años, vecino del barrio de «Las Yaguas», la golpeó brutalmente, diciéndole que si denuncia el caso a la Policía le daría muerte.

Apedrearon un circo varios menores

José Manuel Chomat Forcade, de 23 años, vecino de San Antonio letra A denunció a las autoridades que un grupo de muchachos lanzó una lluvia de piedras sobre un parque de diversiones que tiene en San Carlos y San Cándido, causándole lesiones en la cabeza.

Asalto y robo frustrado en el Bosque

En la Jefatura de Policía denunció el estudiante Gilberto Gil Carballo, de 26 años, vecino de Campanario 156, que paseaba con varios amigos en una cuña por el «Bosque de la Habana», y que temiendo un accidente porque iban dando cortes se apeó, tratando de regresar a pie, encontrándose con seis sujetos de la raza blanca a los que le preguntó por dónde se iba para la Habana. Le contestaron los desconocidos que ellos le indicarían el camino, pero notó que hablaban en voz baja, y temeroso se separó del grupo diciéndole que iba por otro lado. En ese momento los desconocidos lo conminaron para que les entregara el dinero que llevaba, dándose él a la fuga siendo perseguidos por los seis sujetos que le arrojaban piedras. Reuniéndose nuevamente con sus amigos trató con ellos de localizar a los malhechores auxiliados por el guarda bosque, cosa que no pudieron lograr.

Cien casas construidas en este mes

El Contador del Municipio Constantino Santos Campoy, informó que en este mes aún no terminado se han fabricado en distintos lugares del término cien casas. El cuarto trimestre correspondiente al pago de contribuciones por el concepto de Fincas Urbanas, comenzará el próximo día 1. A las personas que paguen antes del día 10, se les descuenta un cinco por ciento. La recaudación de hoy fué de $-1017.49, por distintos conceptos.

Rentas y casas embargadas por no tributar

Por el jefe del Departamento de Apremios, señor Gustavo del Pozo, se ordenó el embargo de las rentas y casas de Nemesio de la Haya, Josefina Suárez Romero, Rita Longina, Mercedes Montalvo Calvo, Esperanza Valdés Pedrayes, Jaime Gomila Miralles, Josefa D. Matos, José Sierra Timiranos, Antonio Martín Valiño, F. J. Hernández, José P. Puldón, María Sotolongo de Sevares, Pedro Negrete, Dolores Ramírez, Adela de la Rosa Morell, Alfredo y Esther V. González, Compañía Industrial Inversiones de Marianao, S. A., Juana Cruz Blanco, José Grande, Domingo y Francisco Herrera, Florencio Pérez Coto, Miguel Vera Gutiérrez, Cándido A. Piz, Ramón Valdés Montaño, Adolfo Herrera, Juan Hernández Raveira, Luisa Muñoz y Manuel Sristidelle.

A. Martínez, —corresponsal.

MARCAS Y PATENTES

Relación de solicitudes de inscripción de marcas y patentes presentadas a la Secretaría de Comercio con fecha 23 de octubre de 1939:

Patente de invención de un aparato para evitar la suciedad en las ropas que producen los asientos y espaldares de los ómnibus, solicitada por René Montalvo Hernández, establecido en Bejucal, Habana.

Rey (marca) para distinguir aceite vegetal, solicitada por el agente oficial Luis J. Carbonell y Fernández, a nombre de The Cudahy Packing Company of Louisiana Ltd., establecida en esta ciudad.

Rexyrol (marca) para distinguir productos farmacéuticos, solicitada por el agente oficial Ricardo Moré, a nombre de Societé Anonyme Pour L-Expansión des Marques de Fábrique et de Commerce, establecida en Courbevie, (Seine), Francia.

Spectrol (marca) para distinguir productos farmacéuticos, solicitada por el agente oficial Ricardo Moré, a nombre de Edmond Deschiens & Cie., S. en C., por acciones, establecida en París, Francia.

EL DEPENDIENTE DE UNA CARNICERIA SE DIO UN BALAZO EN LA CABEZA

En la habitación 1 de la casa Lagunas número 361, puso fin a su vida ayer, disparándose un tiro en la sien derecha, el inquilino de la misma, Antonio González, dependiente de carnicería, de 34 años de edad.

Abelardo Bella Peña, encargado de la casa, declaró a la policía que estando en su cuarto oyó una detonación que partía del apartamento del González, por lo que se dirigió allí, observando que este se había suicidado.

Dado aviso al vigilante 1434 ocupó el revólver calibre 38, que tenía una de sus cinco cápsulas disparada.

Bello dijo al capitán Herrera, al mando de la Cuarta Estación, que González, en distintas ocasiones, le había manifestado sus deseos de matarse, por estar enfermo y aburrido de la vida.

M.E.C.D. 2016

CRONICA CATOLICA

ACTOS CATOLICOS QUE SE ANUNCIAN PARA MAÑANA EN LAS DIVERSAS IGLESIAS

En la Iglesia de Reina

A las 7.45 a. m., ejercicio del Triduo en honor de Cristo-Rey. A las 8 a. m., Misa cantada y sermón.

En este día deberán comulgar los Coros del Apostolado, del 1 al 121, con sus respectivas insignias.

Iglesia de la Merced

Concluyen los solemnísimos Quince Jueves, que se han venido celebrando con inusitada pompa en preparación a la gran festividad de Cristo Rey.

A las 5.30 de la tarde exposición de Su Divina Majestad, estación cantada, Santo Rosario, breve ejercicio, cánticos, sermón procesión del Santísimo, portando el palio los Caballeros de Colón del Consejo San Agustín No. 1,390, bendición, reserva y canto del Himno Eucarístico de Sagastizábal.

La parte musical, eminentemente popular.

El Prefecto del templo, R. P. Urbano Vián, C. M., ruega la asistencia a las Asociaciones de este templo e invita a los fieles.

En la Iglesia de San Francisco

Solemne Triduo a Cristo Rey a las 5 de la tarde con exposición de Su Divina Majestad, Corona, jercicio del Triduo, cánticos por la Escolanía y Coro San Francisco sermón, bendición y reserva.

El Jubileo Circular

En la Iglesia de San Nicolás de Bari, el Jubileo Circular. La exposición del Santísimo Sacramento después de la última misa que en esta iglesia se celebre.

A las 5 de la tarde, Santo Rosario Hora Santa, sermón, bendicion y reserva.

En la capilla de las Reparadoras

La Asociación Eucarística Popular celebra adoración reparadora a Jesús Sacramentado de 7.30 de la tarde a 10 de la noche.

En la Iglesia Parroquial del Vedado

Solemne novenario a Nuestra Señora del Rosario con arreglo al siguiente programa:

A las 8 a. m., Misa cantada y ejercicio.

A las 5 de la tarde, exposición de Su Divina Majestad, estación, Rosario con Misterios cantados, ejercicio, sermón, bendición y reserva.

En la Iglesia Parroquial de Nuestra Señora de Monserrate

Los Quince Jueves al Santísimo Sacramento con el siguiente programa:

A las 6 p. m., exposición de Su Divina Majestad, estación, Rosario, ejercicio, cánticos, sermón por el M. I. Canónigo Pbro. Evelio Díaz, procesión del Santísimo Sacramento bendición, reserva y canto del Himno Eucarístico de Sagastizábal.

Portarán el palio Caballeros de Colón del Consejo San Agustín número 1,390.

En la Iglesia Parroquial de los Quemados de Marianao

A las 8.30 de la noche exposición del Santísimo Sacramento, estación, Rosario, ejercicio de la novena en honor de Cristo Rey, Letanías del Corazón de Jesús, cánticos, bendicion y reserva.

Jueves perpetuos eucarísticos

En las Iglesias de María Auxiliadora, San Nicolás de Bari, Padres Redentoristas de Luyano y Padres Misioneros del Corazón Inmaculado de María, de Tulipán y Cerro, los Jueves Perpetuos Eucarísticos. Por la mañana, misa eucarística de Comunión por los Coros Eucarísticos.

Por la tarde, Hora Santa, cánticos sermón, bendición y reserva.

Solemne novenario en honor de Judas Tadeo

En la Iglesia parroquial de Paula solemne novenario en honor de San Judas Tadeo con el siguiente programa:

A las 8 a. m., misa cantada y ejercicio de la Novena.

A las 7.30 de la tarde, exposicion solemne del Santísimo Sacramento estación, Rosario, ejercicio de la novena con gozos cantados, bendicion y reserva.

El Párroco, Padre Fulgencio Varela, suplica una limosna para sufragar estos cultos y los de la fiesta de San Judas Tadeo, que tendrá lugar el sábado 28 del actual.

En la Iglesia de la Santa Cruz de Jerusalén

A las 5 de la tarde los Quince Jueves en la Iglesia de la Santa Cruz de Jerusalén, sita en la Avenida Tercera, calle 10, Ampliación de Almendares, con el siguiente programa: Exposición de Su Divina Majestad, estación, corona seráfica, ejercicio de los Quince Jueves, canticos, sermón, bendición y reserva.

Hora Santa

En todos los templos la Hora Santa de los Jueves Eucarísticos, cánticos, bendición y reserva.

De días

Hoy, festividad de San Alfredo, celebran sus días los distinguidos Parrocos, Presbíteros doctor Alfredo Llaguno, Párroco de la Iglesia de Paula, y Alfredo Müller, Párroco del Cerro.

A tan distinguidos sacerdotes y Párrocos, desea el DIARIO DE LA MARINA un feliz día de su fiesta onomástica.

Solemnes cultos en honor de Cristo Rey en la Parroquia de Nuestra Señora del Carmen

El próximo domingo 29 tendrán lugar los siguientes cultos.

A las 7.30, Comunión General.

A las 8.50, Misa solemne con ministros y sermón por el R. P. Cristóbal de la Virgen del Carmen Cura Párroco de esta Iglesia.

Por la tarde a las 5.30, Exposicion, rosario, ejercicio del mes, sermon por el R. P. Director de la Asociación Padre Julio de la Inmaculada oncepción y procesión con la Imagen de Cristo Rey.

Se suplica la más puntual asistencia a estos cultos.

Fiesta anual de los Pajes de Jesús Sacramentado

En la Santa Metropolitana Iglesia Catedral de la Habana, a las 9 de la mañana del sábado 28 del actual, la Asociación de Pajes del Santísimo Sacramento celebrará la fiesta anual en honor de Cristo Rey con sermon por el R. P. doctor Alfredo Llaguno.

Será Presidida por el Excmo y Rvdmo. Señor Arzobispo de la Archidiócesis Monseñor Manuel Ruiz y Rodríguez.

Se suplima la asistencia a los Colegios Católicos.

Muy Ilustre Archicofradía del Santísimo Sacramento de la Iglesia de la Caridad

La M. I. Archicofradía del Santísimo Sacramento, canónicamente erigida en la Iglesia de Nuestra Señora de la Caridad, celebrará el domingo 29 del actual la festividad de Cristo Rey con el siguiente programa:

A las 7.30 a. m., Misa armonizada para los Hermanos y demás fieles.

A las 8.30, Misa solemne acompañada de un nutrido coro, bajo la dirección del maestro de la capilla de esta esta Archicofradía, señor Julio Guisasola y sermón a cargo del elocuente orador sagrado, R. P. José Castelar, Rector de las Escuelas Pías de la Habana. A la terminación de la Misa se llevará procesionalmente el Santísimo Sacramento bajo el rico palio de la Archicofradía, destinado para las grandes solemnidades por las naves. A continuación de la procesión, bendición y reserva.

Recomendamos a los cofrades la asistencia con el distintivo de la Hermandad e invitamos a los fieles.—Rector, Alfredo Gatell; Párroco, Monseñor Eduardo Ferrer; Mayordomo, José Argote; Secretario, Francisco Moreno.

Misa de Comunión general del Reverendo Padre Fray Feliciano del Niño Jesús

La Archicofradía de Hijas de María y Santa Teresa de Jesús y la Pía Unión de José de la Iglesia del Carmen, se complacen en invitar por este medio a la Misa de Comunión general, que celebrarán a las 7.30 de la mañana, el domingo 29 del actual, como homenaje en sus días, al Director, R. P. Fray Feliciano del Niño Jesús, O. C. D.

A continuación de la Misa, salutación en la sala de juntas.

Solemne Vigilia en honor de Cristo Rey

La Sección Adoradora Nocturna de la Habana invita a la solemnisima Vigilia, que celebrará en la Iglesia Parroquial del Vedado, en la noche del 28 a la mañana del domingo 29 en honor de Cristo Rey, del cual son su Guardia Real Nocturna.

Dará comienzo a las 10 de la noche con exposición, plática y Te-Deum y concluirá a las5 de la mañana con Misa, Comunión, bendicion y reserva.

Las puertas del templo permanecerán abiertas toda la noche.

Esta Vigilia en honor de Cristo Rey, se celebra en todo el mundo católico.

En Cuba en la Habana, Matanzas, Trinidad, Nuevitas, Camagüey, Manzanillo y Santiago de Cuba.

El Consejo Supremo de la Adoración Nocturna Cubana suplica a las Secciones la ofrezcan, única y exclusivamente, a nuestro Divino Capitán, Cristo Jesús, como Rey de la Paz y Amor, para que conceda al mundo su Paz de Amor y de Justicia Social.

Nuevo Director de la Guardia de Honor de la Iglesia del Carmen

Habiendo sido nombrado Superior de la Residencia de Padres Carmelitas Descalzos de Ciego de Avila el R. P. Fray Fernando de Santa Teresa, Director de la Guardia de Honor del Corazón de Jesús de la Iglesia del Carmen, ha sido designado para sustituirle el Reverendo Padre Fray Julio de la Inmaculada Concepción, O. C. D., habiéndose ya posesionado de su cargo, en el que le deseamos muchos éxitos a la mayor gloria del Corazón de Jesús y eterna salvación de las almas.

LOS DETALLISTAS DE LA PERLA DEL SUR REMITEN TEMAS A LA FEDERACION

Contiúan llegando a la Federación Nacional de Detallistas los nombramientos de delegados para el Noveno Congreso, y los temas que las entidades federadas remiten para que sean incluídos en el temario general de la Asamblea que se celebrará en Santiago de Cuba los días 17, 18 y 19 de noviembre.

En la tarde de ayer llegó a dicho organismo la designación de los delegados que han de representar al Centro de Detallistas de Cienfuegos, habiendo recaído las designaciones en los señores Antonio Cobelo Castro, José Martínez Freyre y Raúl Ugarriza Carreras.

La expresada entidad ha remitido dos temas para ser tratados en el mencionado Congreso. Los temas son los siguientes:

«Que no sea aplicable el Apartado 74 del Articulo IV de la Ley de 17 de diciembre de 1937, al comercio y, en defecto, que se gestione la modificación del mismo.»

«Gestionar de los poderes públicos se determine el mayor respeto en la aplicación de los procedimientos al comerciante, y estudiar modificaciones que limiten los reglamentos y leyes vigentes, a fin de obtener un trato adecuado.»

SENTIDA MANIFESTACION DE DUELO

SAN JUAN Y MARTINEZ, octubre 24. DIARIO Habana.—Esta tarde se efectuó el sepelio de la niña Sarita Alvarez Rodríguez, hija del señor Francisco Alvarez, comerciante de esta localidad, y su esposa, sñeora Nieves Rodríguez, profesora de Instrucción Pública. El acto constituyó una sentida manifestación de duelo, dados los afectos de que goza la familia, concurriendo profesionales, cosecheros, comerciantes, etc. Despidió el duelo, con sentidas frases, el doctor Luis Saiz.

Corresponsal.

ANUNCIOS CLASIFICADOS DE ULTIMA HORA

COMPRAS

9 CASAS

COMPRO EN VEDADO

Una propiedad desde $6.000 a $15.000 desde L hasta el Puente. Que tenga la titulación correcta, no importa que tenga hipoteca. Trato directo con el Propietario. Telf. FO-2419 Sra. Alvarez.

COMPRO EN LOS REPARTOS

Propiedad de 3 a 4 habitaciones, con garage, de una o dos plantas, no importa que esté falta de pintura, pero con techos monolíticos. Me urge comprar. Sra. Posada. FO-3614.

COMPRO CASITA DE $1.500 A $2.000 no corredores. Llame Telf. A-0801.

17 MUEBLES Y PRENDAS

M-2687: COMPRO ROPA

Usada de caballeros. Si usted tiene ropa, zapatos, maletas y desea vender en buen precio, recuerde Martínez le compra. Villegas 266, esquina a Lamparilla. Telf M-2687.

21 INSTRUMENTOS DE MUSICA

COMPRO PIANOS DE TODAS LAS marcas. Llame a Manuel Domínguez Telf. M-3040. Dragones 53 bajos.

23 OBJETOS VARIOS

COMPRO BICICLETAS USO, DOS ruedas todas marcas pregunte por Pedro Telf. F-4430.

VENTAS

48 CASAS

VENDO CASITA MADERA DOBLE forro, media cuadra Infanta dos Esquina Tejas: Sala, saleta, 2 habitaciones, comedor, gran cocina. Baño con bañadera, mosaicos $1.350. 10 de Octubre 255 apto. 1 de 11 a 12.

CASA ESQUINA MONOLITICA 3 HA bitaciones sala, comedor, propia para dos matrimonios, entrada independiente. Acierto 627 y Calzada Luyanó, gabo negocio por nave, trate con su dueño M-4366 Braña.

VENTAS

CASAS

DESEO ADQUIRIR

En punto comercial de la Habana, propiedad para renta, aunque sea antigua. Pago el valor que tenga la propiedad, no quiero gangas, ni admito sobre-precio. Directamente con el propietario. Pedro de la Cuesta. A-8697.

HABANA, PEGADO A GALIANO NEPTUNO Y SAN RAFAEL $13,500

Vendemos edificio moderno de 2 plantas, compuesto de dos casas y 11 apartamentos, cada uno sala, cuarto, baño, cocina y patio, lugar siempre alquilado. Precio $13.500 de contado y resto en hipoteca moratoriada. Informes J. P. Quintana e Hijo ,Chacón 203, M-8182.

AMPLIACION ALMENDARES CASA EN $8,000

Situada a media cuadra calle 12, acera de la sombra, compuesta de jardín, portal, sala, recibidor, 4 habitaciones, baño intercalado, comedor, cocina, pantry, 1|4 y servicio de criados, garage y patio. Informes J. P. Quintana e Hijo, Chacón 203 M-8182.

VEDADO, CALLE 17; 2 PLANTAS INDEPENDIENTES $22,500

Se vende casa moderna de 2 plantas independientes, cada planta sala, recibidor, 6 habitaciones, 2 baños, 2|4 de criados, garage, ocupan solar completo, 13x50 igual a 683 metros. Informes J. P. Quintana e Hijo, Chacón 203, M-8182.

CALLE SAN MARIANO RESIDENCIA EN $816,000

Se vende residencia de esquina en lo mejor de la calle San Mariano reparto Mendoza, compuesta de jardines portal, vestíbulo, sala, recibidor, hall, 4 grandes habitaciones, 2 baños intercalados, gran comedor, con zócalo, cocina, pantry, despensa 1|4 y servicio de criados, lavandería y garage para 2 máquinas, ocupa 1,112 varas de terreno. Informes J. P. Quintana e Hijo, Chacón 203 M-8182.

HABANA, EDIFICIO 4 PLANTAS EN $8,500

Se vende edificio moderno próximo a Monte, Reina y Parque de la fraternidad, dando magnífico interés. Precio $8.500 y reconocer $5.000 en hipoteca moratoriada. Informes J. P. Quintana e Hijo, Chacón 203, M-8182.

ALTURAS DE ALMENDARES CHALET EN $8,500

Se vende chalet moderno, con vista al bosque de la Habana, se compone de jardín, portal, sala, comedor, cocina, pantry, garage, 1|4 y servicio de criados. Altos: 3|4, baño intercalado, terraza. Informes J. P. Quintana e Hijo, Chacón 203, M-8182.

ALTURAS DE ALMENDARES RESIDENCIA EN $15,000

Se vende residencia moderna una planta, acera de la sombra, a cuadra y media calzada de Columbia, jardín, portal, sala, vestíbulo, recibidor, hall, 6 habitaciones, 2 baños intercalados, comedor, cocina, pantry, lavadero y patio, 1|4 y servicio de criados, garage. Informes J. P. Quintana e Hijo, Chacón 203 M-8182.

VEDADO, CASA MODERNA EN $8,000

Situada próximo al parque Medina, compuesta de jardín, portal, sala, comedor, 4|4, baño intercalado, cocina, patio, garage y 1|4 y servicio de criados. Informes J. P. Quintana e Hijo Chacón 203, M-8182.

VEDADO, CASA DE ESQ. EN $25,000

Se vende casa moderna de 2 plantas independientes, situada en la calle B. próximo a 23, compuesta cada planta de jardín, portal, sala, comedor, 3|4, baño intercalado, cocina y pantry, 1|4 y servicio de criados, y garage, altos 4|4 de familia, 2|4 de criados y demás comodidades. Informes J. P. Quintana e Hijo(Chacón 203(M-8182.

AMPLIACION ALMENDARES CASA EN $3,800

Vendemos casa moderna compuesta de jardín, portal, sala, comedor, 3 cuartos, baño intercalado, cocina, 1|4, y servicio de criados, garage y patio, situada calle 11 próxima al parque. Otra de esquina en $4.000. Informes J. P. Quintana e Hijo, Chacón 203, M-8182.

LOMA DE LA UNIVERSIDAD 2 PLANTAS EN $10,000

Se vende casa moderna de 2 plantas, cada piso sala, comedor, 3 cuartos, baño intercalado, cocina, servicio de crialos, patio, otra una planta en $6.000. Informes J. P. Quintana e Hijo, Chacón 203, M-8182.

SAN LAZARO, ESQUINA

3 plantas y media, monolítica de Aguila a Belascoaín, establecimientos en los bajos; altos 6 casas con 3 habitaciones, muy lujosa, renta el 8 por ciento. Para informes en la oficina Fernández y Vidal, Aguiar 556, bajos A-9112 y M-1506.

CERRO, RESIDENCIA

Calzada del Cerro residencia con 400 metros cuadrados, 6 habitaciones, garage, patio y gran traspatio, cerca de Tejas, acera de la sombra a $30.00 terreno y fabricación. Fernández y Vidal, Aguiar 556, bajos, A-8112 y M-1506.

LA SIERRA: $6,200

Calle 7, cerca de la calle 6 a una cuadra del tranvía, chalet de 2 plantas, acera de la sombra, todas las comodidades en los bajos: altos: 3 habitaciones, terreno de 10x47 con frutales, al fondo, Fernández y Vidal, Aguiar 556 bajos, A-9112 y M-1506.

AMPLIACION ALMENDARES $7,300

Calle 9 frente a la línea del tranvía sombra, cerca de la Iglesia amplia y lujosa, 4 habitaciones, baño en colores, garage, citarón toda y carpintería de cedro y caoba. Fernández y Vidal, Aguiar 556, A-9112 y M-1506.

YA TERMINO FRANCISCO VALDES

la casa de 6 y D, reparto Benítez, y la alquiló en $50; $4.500 y $3.500; también terminó Oquendo 917, esquina Agustín Alvarez y la vive el dueño; véala. Habrá quien haga una igual pero no a $22.00 metro como él. Telfs. A5-9332, X-2571. Studio, Reina 108, altos.

VENTAS

48 CASAS

VIVA CASA PROPIA Y COBRE ALquileres. Vendo en $2.400 dos casas y tres accesorias madera, Marianao. Alquiler legal $50.00. Ingeniero Viego, Reina 108 A5-0332.

NADAL BELGA

LA SIERRA. VENDO REGIA CASA $10.500, compuesta jardín, portal, sala, cuatro cuartos, dos baños completos, garage, comedor inglés, bar, traspatio, fabricación de lujo. Es una joya. Informes: A-9173.

LA SIERRA. $9.500 DOS PLANTAS independientes, dos garages, cada planta: sala, comedor, cuatro cuartos, cocina, frente a ómnibus y tranvías, buena para renta. Informes: Nadal Belga. San Lázaro 553 altos Telf. A-9173.

VEDADO. $11.000 CASA ENTRADA del Vedado, dos plantas. Cada planta :sala, recibidor, comedor, 5|4, baño completo, moderna, es una ganga. Informes, Nadal Belga A-9173.

VEDADO. $14.000 RENTA $140.00 CAsa monolítica compuesta de cuatro viviendas, independientes, inmejorable inversión para vivir una planta y alquilar lo demás, es un gran negocio, informes, Nadal Belga, Telf. A-9173.

MIRAMAR. PIJESE SOLAR CALLE 10 entre 3a. y 5a. Avenidas, a $5.00 vara, donde vale a $7.00 por ser el mejor punto del reparto, solar completo con 1251 varas. Informes; A-9173

SANTOS SUAREZ, $1.850.00 CASITA moderna sala, dos cuartos, baño, cocina, patio, renta $18.00, acabada pintar, vacía, véala. Lacret 169 entre O-Farril y Heredia, llave al lado. Informes: Nadal Belga, San Lázaro, 553 altos. Telf. A-9173.

49 SOLARES

SE VENDE EL MEJOR SOLAR DE Santos Suárez, Vista Alegre entre Cortina y Zayas, casi frente Parque Mendoza, tres pesos vara, 17x58. Facilidades. M-6184.

MESETA DE COLUMBIA. EN LA calle 6 (entrada al Colegio de Belén) esquina a calle B, (a una cuadra de la Calzada de Columbia), se vende una magnífica esquina de sólo 17 varas de frente por 26,14 varas defondo, total 444.38 varas. Precio: $1.777. Informan: Notaría del doctor Grau, Obispo No. 355. Teléfono: M-8167.

REPARTO MIRAMAR PARCELA A $3.80

Se vende parcela de 23x30 varas, situada en lo mejor de Miramar de 5a. a 9a. Avenidas. Ootro de esquina en la 3.a Ave. a $4.25. Informes J. P. Quintana e Hijo, Chacón 203, M-8182.

REPARTO BATISTA

Reparto Batista, en la calle D, cerca de la calle 12 a 50 metros del tranvía y a media cuadra de la ruta 23, acera de la sombra. (Lote de 500 metros 700 varas) se vende por unos días solamente a $1.35 vara, es lo más alto del Reparto. Fernández y Vidal, Aguiar 556 bajos, A-9112 y M-1506.

210 MIL METROS

En la Lisa a cien metros de la Calzada, dividida en lotes de 7 mil y 50 mil metros, urbanizado con calles y aceras, agua con tuberías de 4 pulgadas, terreno alto y frente a la línea del Ferrocarril, se vende a 75 centavos el metro y se oyen ofertas de todo el terreno. Fernández y Vidal, Aguiar 556 bajos, A-8112 y M-1506.

SANTOS SUAREZ

Calle Paz entre Santa Emilia y Zapotes, solar rebajado de precio, acera de la sombra, único por fabricar en esa cuadra. 3 metros altura sobre la acera a $6.25, 574 varas. Fernández y Vidal, Aguiar 556, bajos, A-9112 y M-1506.

AMPLIACION ALMENDARES ESQUINA 21x23

Ampliación de Almendares esquina de 21x23 483 varas, calle 11 cerca del primer parque de sombra se vende a menos de $3.50 por unos días. Fernández y Vidal, Aguiar 556 bajos. A-9112 y M-1506.

GANGA, SOLAR FRENTE CALZADA Columbia, entre Mendoza y Godínez, único por fabricar, propio industria o casa apartamentos etc. Mide 15.32 por 47.17 $3.75 fara. Varios más. Marrero. Telf. M-7774.

GANGA. FRENTE CALZADA JESUS del Monte, entre Luz y Pocito, único lote, magnífica situación, mide 35 por 45, todo o parte, trato directamente oficina: Marrero, Aguiar 117. M-7774.

UNICA OPORTUNIDAD. VEDADO. Solar esquina, calle 19 y 24. Mide 26x24.37 $6.50 vara. Parcela calle 19, mide 9.45x26, $2.000. Lote frente calle 23, mide 9.50x40 $10. vara. Calle 12 pegado 23, 24x58 $12.50 vara. Marredo Telf. M-7774.

TERRENOS HABANA VEDADO. CALzada San Lázaro. 11.75x29.70. $38. metro Calle L próximo 23, 14x36 $22 metro. Calle G (Avenida Presidentes) próximo 23, 13.66x50 $22 metro Calle 9, 25x22.66 $20 metro. Marrero. Telf. M-7774.

50 FINCAS RUSTICAS

PROVINCIA DE PINAR DEL RIO, vendemos finca de 180 caballerías. Precio $35.000.00; otra de 5½ caballerías en $6.000.00. Quintana e Hijo, Chacón 203. M-8182.

SANTA CLARA, VENDEMOS FINCA de 28 caballerías, tierra de primera y también propia para ganado. Precio $10.000.00 facilidades de pago. Dueño Chacón No. 203. Habana.

PARA FINQUITAS

En la Lisa, lote de 210 mil metros dividida en lotes de 7 mil y 50 mil metros, urbanizado con aceras y calles y agua con tuberías de 4 pulgadas, terreno alto, frente a la Línea del Ferrocarril, se vende a 75 centavos el metro y se oyen ofertas por todo el terreno, está a cien metros de la Calzada. Fernández y Vidal, Aguiar 556 bajos A-9112 y M-1506.

51 ESTABLECIMIENTOS

SE VENDE CAFE CON TABACOS, CI garros y quincalla y con vivienda. Alquiler $9.00. Para más informes en el mismo, Gloria 559 entre Indio y S. Nicolás.

VENDO SALON BATIDOS REFREScos bien montado buen barrio, poco alquiler, vende $15 diarios, buena venta leche cruda no puedo atenderlo. Informan Crespo Nro 110 1er piso Griana.

VENDO UN PUESTO DE FRUTAS, con licencia de bodega barato en Estévez y San Gregorio.

VENDO UNA BODEGA SOLA ESQUINA $1.200

Gran barrio, muy bien montada, venta casi toda de cantina. V ala que es un buen negocio, hay contrato alquiler $25, vivienda. Más informes Indio y Monte, Benito, café.

53 AUTOMOVILES - ACCESORIOS

VENDO FORD 38, 4 PUERTAS DE lujo y ralio, Chevrolet 35, 4 puertas lujo. Essex 32, 4 puertas, está nuevo $250. Vea estas gangas, 23 entre 12 y 14 garage. P. por Cecilio.

PLYMOUTH DEL 36 Y 37

Hay varios. Se dan muy baratos. Agencia Chevrolet 25 entre Infanta y Marina U-1085 Costado del Edificio Carreño.

OFREZCO EN VENTA UN AUTOMOvil Chevrolet año 1938, casi nuevo, puede verse en Industria 24, Sr. Florián. Teléfono M-4047.

VENTAS

53 AUTOMOVILES-ACCESORIOS

BUICK 37 DE 7 PASAJEROS

Como nuevo muy poco uso y se da con grandes facilidades de pago. Agencia Buick, 25 entre Infanta y Marina .U-1085 Costado del Edificio Carreño.

CHEVROLET 37, 4 PUERTAS

Baúl y radio, con buenas gomas y pintura. Motor en perfectas condiciones. Puede verse en Agencia Chevrolet 25 entre Infanta y Marina, U-1075 Costado del Edificio Carreño

BUICK 1938 ESPECIAL

Motor chico con muy poco uso, buenas gomas radio, mecánicamente perfecto. Agencia Buick 25 entre Marina e Infanta U-1085 Costado del Edificio Carreño.

STUDEBAKER 37

Con radio reparado y garantizado. Se vende con facilidades. Agencia Chevrolet 25 entre Infanta y Marina U-1085 Costado del Edificio Carreño

DODGE. $140 DODGE CERRADO 41, $60, Ford V-8 cuatro puertas 3350. Pdymouth 37, $640, hago cambios, tomo motocicletas en pago y de pedal. Reina 158 M-4366 Garage Braña.

54 MAQUINARIAS

BOMBAS MUY BARATAS. NUEVAS y de uso garantizadas desde $25.00. Automáticos Eléctricos. Maloja No. 72 A-9528.

56 MUEBLES Y PRENDAS

PARTICULAR VENDE PROCEDENte casa huéspedes 12 camas madera, chicas, varios escaparates individuales, sillas, sillones, mesas comer, noche etc. Contado, precios razonables. No revendedores. I-5507. Correa 217.

VENTA JUEGO CUARTO 3 CUERpos 6 piezas, costó $150, se da por la mitad (nota) carpintero cambió y reformó, precio módico, especialidad madera dura, para muebles finos. A5-4622 Campanario 411

SE VENDE UN REFRIGERADOR Weshinghouse de uso chico, en muy buen estado en 58 pesos Dragones 206 edificio Moure, departamento D.

SE VENDE CONSULTORIO MEDICO una división de cristal, una pneumotorax Collin, libros de medicina. Informan Arroyo Apolo No. 10.

59 RADIOS

SORPRENDENTE REALIZACION DE radios Grunow, últimos modelos, teledial $50; otro Grunow de lujoso mueble onda corta y larga en $40. Radios desde $18.00. Agencia Grunow en Monte 660 entre Carmen y Figuras.

62 OBJETOS VARIOS

SE VENDEN 5 TOLDOS DE VENTAnas en magníficas condiciones, Cuarteles 107 apartamento Nro 2 encargada se pueden ver de 1 a 2 y 30 de la tarde.

Dinero-Hipotecas

64 OFERTAS

DINERO SOBRE AUTOMOVILES operación 24 horas, también en hipotecas. Véame, Roberto López. Larrea Depto. 316 Empedrado y Aguiar A5-6321.

PARA LAS DAMAS

70 INTERES PARA LAS DAMAS

SEÑORA: LLEGA LA TEMPORADA invernal. Compre su sombrero en «Casa Celestina». De un sombrero viejo uno nuevo. Tiño, reforma, plancho, 30 centavos. San Rafael 355, una cuadra Ten Cent.

GOTAS SUBLINES

Loción Vegetal. Si usted no ha usado al peinarse «Gotas Sublimes», úselas hoy mismo y nunca tendrá canas. Conserve el color natural, haya sido rubio, castaño o negro. Gradualmente en ocho días lucirá su cabello sin canas, brilloso y perfumado. No mancha. 21 años de éxitos. Pídalos «Fin de Siglo», «El Encanto», «Los Precios Fijos», Droguerías, farmacias y peluquerías. Su representante, Ramón Gualda. Universidad 157. Telf. M-3317.

ENSEÑANZAS

75 PROFESORES - PROFESORES

PIANO, SOLFEO, GUITARRA, VIOlín, mandolina, $3; profesorado expertísimo, sistema rápido, fácil. Piezas al mes. Exámtenes trimestrales. Especialidad alumnos haraganes. Informes; lunes y jueves. San Rafael 473, teléfono FO-3297

PROFESOR DE PRIMERA Y SEgunda Enseñanza, con experiencia profesional y buenas referencias. Clases de Aritmética, Algebra y Geometría. Programas de Institutos. Seis esquina 25. Teléfono F-5123.

EXPERTA PROFESORA DA CLASES de Inglés, Francés, Italiano por cambilo de cuarto cómodo en casa de persona honorable. Informes: Asilo Menocal M-1563.

ALQUILERES

79 HOTELES

HOTEL SAN CARLOS

EGIDO Y MONTE

«Viva usted aquí» Más céntrico, Más cómodo. Más económico.—Hay apartamentos para familias, habitaciones de matrimonio e individuales. Comida sana y variada. Servicio esmerado. Visítenos y le informaremos ampliamente.

HOTEL «MIRAMAR». TENEMOS AMplias y frescas habitaciones con baño privado, desde $50.00 para dos personas. Sin baño desde $40.00. Excelente comida. Prado 2 esquina Malecón A5-3692.

81 CASAS DE COMIDAS

FAMILIA PARTICULAR SIRVE EXcelente comida a domicilio desde el día primero, solamente en el Vedado. Informes F-5492

82 APARTAMENTOS

APARTAMENTOS DE LUJO ACAbados de construir. Lo más moderno y céntrico. Ldeal para matrimonio. Galiano 205 entre Virtudes y Concordia. Informes F-3317 y en el apartamento No. 1 del edificio.

ALQUILO APARTAMENTO CON BAño privado y habitaciones para Normalistas, Kindergarten, próximo, contodo el servicio. 17 No. 853 entre 4 y 6. Telf. F-7016.

83 DEPARTAMENTOS

ALQUILO DEPARTAMENTO FRESquísimo dos posesiones balcón a la calle, baño moderno, entrada completamente independiente hombre solo o matrimonio sin niños. Infanta 560 altos, casi Zanja.

84 HABITACIONES

FAMILIA RESPETABLE ALQUILA habitación con todo servicio, entrada del Vedado informan teléfono F-7286

SE ALQUILA ESPLENDIDA HABItación entrada independiente vista a la calle. Trocadero 419 esquina San icolás No. 5.

ALQUILERES

84 HABITACIONES

EN RESIDENCIA FAMILIAR SE ALquilan 2 habitaciones con todo servicio, baño anexo, comida excelente. También un garage a particulares. Vedado lugar inmejorable I No. 305 entre 15 y 17.

EN CASA DE FAMILIA SE ALQUIlan amplias y frescas habitaciones con cómoda terraza. Un buen servicio de toda asistencia. En Prado 115 altos.

ALQUILO ESPLENDIDA HABITAcion balcón a calle enu casa particular con todo confort matrimonio o caballero señora sola, agua, luz y teléfono. Consulado 169 2o piso por Trocadero media cuadra de Prado.

AMPLIACION ALMENDARES UNA cuadra carro playa, familia respetable alquila $6 habitación independiente con baño matrimonio o persona sola, con referencias 10 entre 5a y 9a (casa con toldos).

RESIDENCIA PARTICULAR SE ALquila una hermosa habitación anexa al baño en la misma un garage, cambio referencias. 11 Nro 405 entre F y G. Vedado.

NEPTUNO 357 2o PISO ENTRE GAliano y San Nicolás familia alquila espléndida habitación clara ventilada anexa al baño siempre agua con o sin asistencia. Extricta moralidad.

SE ALQUILAN LUJOSAS HABITAciones con baños intercalados en hermosa residencia con garage. Bonita y fresca habitación para estudiantes. Comida excelente. Precios sumamente módicos. Calle N esquina a 19 No. 201 altos. Frente al Cubaneleco.

85 NAVES-LOCALES

SE ALQUILAN PEQUEÑAS NAVES recién construídas y un apartamento alto de tres piezas y baño intercalado de lujo. Ensenada entre Concha y Marina, a media cuadra.

SE CEDE UN LOCAL PROPIO PAra comercio en Monte cerca de La Fraternidad alquiler módico, para informes en Monte 426 bajos.

SE ALQUILA

Línea esquina a 16, local propio para establecimiento, amplio local. Renta $40.00. Contrato cinco años. Informan: A-9619.

87 HABANA

CARMEN 324 ALTOS ENTRE VIVES y Esperanza a 2 cuadras Monte. Alquilo amplia sala, saleta, propia profesional y una habitación para matrimonio o personas mayores.

ALQUILO FRANCO 13 SEGUNDO PIso, entre Carlos III y Estrella, sala, recibidor, comedor, tres habitaciones, baño intercalado, cuarto y servicio de criados. Informan: M-1420.

ALQUILO

Primer piso Jesús María 61, entre Cuba y San Ignacio, sala, comedor, 3 grandes habitaciones, baño, cocina de gas, lavadero, casa moderna. Informes Telf. M-4723. López.

SE ALQUILA VIRTUDES 629 ALtos entre Gervasio y Escobar. Sala, saleta, 3 cuartos, comedor, baño y cocina y un cuarto en la azotea con baño. Informan misma.

ROMAY 115, ENTRE MONTE OMOA, altos amplios modernos, sala, comedor, tres cuartos, baño intercalado, servicio criados, agua por motor, 30 pesos. Llaves; Agencia Mudanzas. M-8712.

$32.00 ALQUILO BONITO Y FRESco piso alto, Cuarteles 107, sala, comedor, dos habitaciones, baño intercalado, llave en la misma. Informan O-Reilly 251 quinto piso.

ALQUILO ESCOBAR 577 ENTRE REIna y Salud casa una planta para personas de gusto. Zaguán, living? room, sala, comedor, tres habitaciones, baño intercalado, cocina, pantry, patio sevillano. Azotea con dos cuartos, baño criados y lavadero

88 VEDADO

PROXIMA DESOCUPARSE: CALLE I No. 305 entre 15 y 17. Vedado. 2 plantas, jardín, portal, sala, recibidor, 2 habitaciones, comedor, despensa, pantry, cocina, cuarto, servicios criados, garage y 2 cuartos. Altos: 7 habitaciones, 2 baños, terraza. $115.00. Informes. Leyte Vidal. M-2222.

LINEA 1102, ESQ. 18, APARTAMENto nuevo, sala, comedor, dos cuartos grandes con closets, baño Intercalado y cocina. Vista al mar $30. Vea Juan, encargado.

APARTAMENTO AMERICANO CON todo gusto para matrimonio o persona acostumbrada a vivir bien. Comedor, recibidor, salón fumar que puede ser dormitorio, un cuarto baño cocina nevera eléctrica, vajilla y cuanto se desee. Véase a horas prudentes. Informa la encargada y en el mismo A y Zapata apartamento 6, primer piso. Precio: $95

90 MARIANAO-REPARTOS

ALQUILO MODERNA RESIDENCIA. Calle B entre 12 y 14 La Sierra. Jardín, garage, portal, sala, hall, 4 habitaciones, baño, comedor, cocina, 2 cuartos criados. Patio. $45.00. Informes: Leyte-Vidal. M-2222.

SE ALQUILA CASA MODERNA CAlle 13 entre 16 y 18. Reparto Almendares, compuesta de jardín, portal, sala, hall, tres cuartos, comedor, baño intercalado, cocina, pantry, cuarto y servicios de criados, garage. Se puede ver de dos a cinco.

91 JESUS DEL MONTE-VIBORA

HERMOSA RESIDENCIA DE DOS plantas acera de la brisa, se alquila en la calle de Heredia 306 entre San Mariano y Santa Catalina. Para verla únicamente de 10 a 11 de la mañana Precio $70.00

92 STOS. SUAREZ y MENDOZA

ALQUILO CHALET «VILLA TITA», Calle Santa Emilia y Santa Aurora. Reparto Nogueira, Marianao. Sala saleta, comelor, cocina, siete cuartos, garage, jardín, mil metros árboles frutales, 55 p

PROFESIONALES

ABOGADOS Y NOTARIOS

DIVORCIOS Y MATRIMONIOS. — Pensiones y Jubilaciones Cobro días. tramitación rápida, de Nuevos: Civiles, Criminales, Administrativo y Trabajos Notariales(Contencioso- Administrativo y domicilio. Dr. León Brunet, Cuba 8 Nro 159, Telf. A-4287

DIVORCIOS
En 8 días pensiones alimenticias, todos los documentos a cubanos y extranjeros, voy a domicilio. Pagos cómodos y a plazos. Doctor Angel Fernández, calle San José 762, altos.

PROCURADORES

PERITO PROCURADOR LUIS SANCHEZ Villalobos, Manzana Gómez Cuba 1, Telf. M-2717, de 2 a 6 pronta obtención certificaciones Registro Civil, de ciudadanía, pasaportes, carnets de extranjeros, colocación capitales, operaciones automóviles. Administración, compra, venta de bienes. Documentos notariales, divorcios rápidos, jubilaciones, pensiones de todas clases. Asuntos judiciales en general. Accidentes trabajo, créditos morosos. Inmediato diligenciamiento, Súplense gastos. Reserva absoluta.

DRES. EN MEDICINA

DR. LUIS BERMUDEZ
Enfermedades de la Piel, Vías Urinarias y Nerviosas. Tratamiento de la Impotencia y Esterilidad por METODOS PROPIOS, tanto en el hombre como en la mujer. ELECTROTERAPIA DIATERMIA A DOMICILIO. Trabajando con un completo SERVICIO de PROFILAXIS VENEREA, esto es desinfección, para evitar contagio de enfermedades venéreas; que se atiende a cualquier hora del día o de la noche; lo mismo domingos que días festivos. CONSULTAS: de 2 a 4 p. m. $5.00. Metabolismo Básico y Luz Alpina. Escobar No. 518, entre Zanja y Salud. Teléfono U-1288.

DR. A. BARBA INCLAN
Especialista Huesos. Articulaciones. Músculos. Cirujano Ortopédico del Hospital de la Policía Nacional y ayudante del profesor Al Inclán. Consultas diarias de 2 a 3. Viernes, consultas gratis para pobres. San Lázaro No. 170. Honorarios módicos. Electrodiatermia y masajes.

POLICLINICA INTERNACIONAL
Director Dr. David Cabarrocas. San Miguel 462 entre Lealtad y Escobar. Teléfonos U-2737 y F-4045. Horas 10 a. m. y 7 p. m. Se admiten socios enfermos. Por la clínica consultas, reconocimientos con Rayos X e inyecciones una semana. Un peso eso e inyecciones 1 mes. Dos pesos eso y análisis semanales. Tres pesos eso y diatermia, luz alpina, vapor, corrientes. Por 4 pesos eso medicina. Por 5 pesos eso y cura completa con atenciones de clínica.

DR. A. LABRADOR
Especialidad enfermedades estómago e intestinos. Flujos crónicos, Venas y Sífilis. Corazón, Riñones y Orina, inyecciones intravenosas. Laboratorio toda clase de análisis. Consulta gratis de 8 a 11. Pagas 1 a 2 pesos. Nro. 7 entre Reina y Estrella. A-0801

DOCTOR A. VENERO
Curación rápida enfermedades venéreas, impotencia, sífilis, electricidad médica, diatermia, ozoterapia, etc. Consulta semanal. Consultas: 10 a 12 y 1 a 4. San Miguel 301 esquina a San Nicolás. A-9380

VIAS URINARIAS
Cúrese la Gonorrea en pocos días sin dolor. Garantizamos la cura radical aunque su enfermedad tenga 20 años. No se confíe en manos inexpertas, visite este Gabinete y quedará sumamente agradecido. Curamos todas las enfermedades de las Vías Urinarias. Consultas de 7 de la mañana a 9 de la noche. Para consultas y curas reservadas llame al Teléfono U-4104. 10 de Octubre 179 bajos. Frente a la Quinta de Dependientes. Habanera. Impotencia. Debilidad Sexual, Piel y Sífilis. Hacemos toda clase de Análisis de Laboratorio. (Presentando este anuncio obtendrá consulta y reconocimiento gratis).

DR. ANTONIO PITA
Enfermedades nerviosas y endocrinas. De regreso de su viaje al extranjero está de nuevo al frente de su Instituto de Diagnóstico y Fisioterapia. Desequilibrios vago-simpáticos y glandulares, Psicastenia,, Neurastenia, Frigidez sexual, Impotencia etc. Electricidad médica, Rayos X y Ultra-violeta. Hidroterapia Kinesiterapia etc. Trabajando con personal graduado, que usa el nuevo método de dexintoxicación de Fischer, masajes, gimnasia etc. Consultas de 2 a 4 p.m. $5.00 visita, ni da consultas por correo. San Lázaro 67, Teléfono A-9292, Habana.

DR. MESA RAMOS
PIEL, SIFILIS, VENEREO
Impotencia, esterilidad, etc. Consultas y tratamientos de 8 a 9 a.m. lunes, jueves y sábados, 5 a 7 p.m. Perseverancia 162 bajos, entre Animas y Virtudes.

DR. OCTAVIO RIVERO
Tuberculosis, Enfermedades pulmonares y alérgicas. (Asma, Coriza Urticaria).
Ex-asistente del «Servicio» del profesor Sayé (Barcelona). Ex-jefe clínico del Dispensario Antituberculoso Municipal. Consultas: Lunes, Miércoles y Viernes: 1.30 a 3.30. Martes, Jueves y Sábados: 9.30 a 1.30 p.m. Campanario 209. M-6258. (A partir de Septiembre 20 en calle 17 No. 112, entre L y M, Vedado.)

DR. ALEJANDRO MUXO
VIAS URINARIAS
Especialista de la clínica-hospital «Octubre 10 de Septiembre» y de la quinta «Covadonga» del Centro Asturiano. Enfermedades del aparato genito urinaria. Enfermedades venéreas y trastornos sexuales. Consultas diarias: de 4 a 7 p. m. Perseverancia 163, entre Animas y Virtudes. Telf. A-7001.

DR. ROSAL
Sistema nervioso. Corazón, Medicina interna. Consulta diaria de 4 a 6. San Miguel 507, bajos, entre Gervasio y Escobar. Telf. U-2342

DR. FELIPE OLIVERA PUJOL
PIEL Y SIFILIS
Especialista de las casas de salud «Covadonga» e «Hijas de Galicia». Consulta: calle «J» No. 106, bajos, entre 9 y Calzada, Vedado. Lunes, Miércoles y viernes de 2 a 4 p. m. Telf. F-3833.

DR. ALFREDO COMAS
Especialista del Instituto del Cáncer. Enfermedades venéreas, sífilis, Impotencia, afecciones de señora, tumores del útero y pechos. Aplicaciones del Radium. Horas: 2 a 5. Teléfono M-7728. San Nicolás No. 260 entre Neptuno y Concordia. Habana.

DR. FRANCISCO J. DE VELASCO
Corazón, Pulmones, Estómago e Intestinos

DR. RUBEN DE VELASCO
Corazón, Pulmones, Enfermedades de los niños. Consulta de 1 a 3, días hábiles. Horas especiales previo aviso. Salud 208 moderno. Telf. M-6068

DR. SOLANO GRIMAL. —EX-AYUDANTE del Profesor Metzger. Exclusivamente asma, Coriza, Urticaria, Jaqueca. O-Reilly 407, departamentos 601 al 604. Telf. A-5862. Consultas previo turno $10.00. Miércoles y Viernes. Consultas de 10 a 12 y de 2 a 5. $5.00

DR. CESAR E. CARBALLO Y DE ARAGON
De las Facultades de Medicina de París y de La Habana, externo de los Hospitales de Paris Medicina interna Obispo Mariano 401, esquina Figueroa. Consultas, de 2 a 5. Teléfono: U-4054. Habana.

PROFESIONALES

4 OCULISTAS

DR. MANUEL ANTON
OCULISTA
Ex jefe de Clínica del Real Hospital Oftálmico de Londres. Exclusivamente enfermedades de los ojos. Consultas diarias de 4 a 6 p. m. y por convenio previo. Calle 17 No. 260, esquina a L, Vedado. Telf. F-2198.

DR. F. S. GARSINI
OCULISTA
Consultas diarias $5.00. Enfermedades de los ojos exclusivamente. Pobres gratis de 8 a 10 a.m. y de 12 a 2 a 4 p. m. Consultorio Optico «Gasel» Prado 609 al lado del Hotel Saratoga

5 DENTISTAS

DR. HERNANDEZ CALZADILLA, CURA dientes flojos, piorrea. Arreglo rápidamente puentes y planchas. Ortodoncia, Radiografía. Trabajos modernos. Consultas hasta diez noche. Concordia 12, bajos, Telf. A-7537

DR. JOSE MARIA GATELL
CIRUJANO DENTISTA
Especialidad en extracciones sin dolor, puentes de oro y dentaduras postizas, arreglo de puentes y planchas en 6 horas, a los clientes del interior les termino en 24 horas. Facilidades de pago. Consultas de 8 a 8. Calle Habana 414 (bajos) entre Obispo y Obrapía.

DR. OSVALDO COLON
MEDICO DENTISTA
Especialidad: caries en todos sus grados. Extracciones. Enfermedades de las encías. Tratamiento médico-quirúrgico de la Piorrea. Consultas de 1 a 7 p. m. Obrapía 558 altos, entre Bernaza y Monserrate.

CIRUJANO ORAL

DR. ARMANDO CRUCET
Cirujano dental y oral de la facultad de Pensylvania y del Gareston Hospital of Oral Sugery, ex profesor de la Moffit Porcelain Dental School de Filadelfia.
Tratamiento médoico quirúrgico de la piorrea alveolar, dentadura de porcelana, cordales impactados, Rayos X, diaterma, electro coagulación. Infrarrojo Alta frecuencia, Rayos Violeta.
Consultas por hora fija.
15 y L. Vedado.
Telf. F-5153

6 COMADRONAS.

CONSUELO RUDA
Comadrona ex-interna de la casa de Salud «La Benéfica», muchos años de práctica. Consultas gratis, Franco 7, bajos, entre Carlos III y Estrella. U-5824.

GABINETE OBSTETRICO GINECOLOGICO, DR. EVARISTO PEREZ RIVERO.
Habana 712 entre Luz y Sol, Consultas diarias de 1 a 5 p.m. Enfermeras especializadas en tratamientos de enfermedades de señoras. Partos, trastornos del período, insuficiencia ovárica. Menopausia. Telf. A-8930

COMPRAS

9 CASAS

COMPRO CASA
Me urge invertir $14.000 en una o varias casas, siempre que den más del 6 por ciento de renta. Trato directo; no corredores M-1072.

COMPRO CASAS CHICAS Y GRANDES, no importa situación, ni estado de las mismas, realizo la operación en 24 horas. Véame. Alberto Cuervo, Edificio La Metropolitana 342 M-2808. O-Reilly y Aguacate.

COMPRO UNA CASA DOS PLANTAS que está en buenas condiciones, cerca del Mercado Unico, que no pase de $5.000, no corredores trato directo con el dueño lirijase al teléfono U-2470 Daniel.

COMPRO UNA CASA QUE NO EXCEDA de $2.000 punto alto y buena comunicación. Solo trato con su dueño. E. R. Capote. Escríbame o véame en Dragones 165, vidriera.

10 SOLARES

COMPRO SOLAR O CASA MUY grande o chalet playa de Marianao o Miramar urgente compro 2 solares avenida de Columbia Prado y Dragones. Capitolio Café M-4739 Yáñez.

11 FINCAS RUSTICAS

COMPRO FINCA DE 12 A 15 CABAllerías a 20 o 40 kilómetros de la Habana. Trato directo Escriba a, S-1 Anuncios Clasificados DIARIO DE LA MARINA

12 ESTABLECIMIENTOS

COMPRO BARRA CAFE RESTAUrant hotel panadería, bodega, tienda mixta etc. Baturro Habana o campo. Doy en pago gran casa libre gravámen. Prado y Dragones café. Telf. M-4730 Yáñez.

15 MAQUINARIAS.

COMPRO PRENSA MECANICA PAra troqueles menor de 5 toneladas Teléfono X-1319

17 MUEBLES Y PRENDAS

A-9003 COMPRO MUEBLES TOdas clases oficinas, todos objetos arte, máquinas coser, sillones barberías, pianos, lámparas, mamparas, cajas de hierro, camas, pupitres, contadoras, todo lo que vendan. Teléfono A-9003.

M-7084 COMPRO MUEBLES, CUAdros antiguos y modernos, máquinas coser, escribir; lámparas cristal, pianos, libros, porcelanas, baúles, maletas, abanicos, ropa, vajillas, alfombras, plata, archivos, burós, compro libros M-7084.

U-1800 COMPRO MUEBLES
Objetos de arte, pianos, líquido casas completas, máquinas coser, escribir, archivos, muebles clínicos, libros, vajillas, alfombras, bandejas y abanicos. U-1800.

U-3143 COMPRO MUEBLES
Ropa, zapatos, pianos, máquinas coser, escribir, baúles, enseres establecimientos finos, muebles oficinas, líquido casas completas, todo lo que quiera vender. Voy al campo, trato con dueño. U-3143.

A-8277. COMPRO MAQUINAS DE coser, máquinas de escribir, burós, archivos metálicos, prendas, objetos de arte, pianos, mueble sen general. Llle al A-8277.

M-7084 COMPRO MUEBLES, CUAdros antiguos y modernos, máquinas coser, escribir; lámparas cristal, pianos, libros, porcelanas, baules, maletas, abanicos, ropa, vajillas, alfombras, plata, archivos, burós, compro libros M-7084

COMPRAMOS, VENDEMOS Y EMPEÑAMOS
Joyas antiguas y modernas, objetos de plata, de arte, muebles antiguos. Reserva absoluta en todas las operaciones. Haga una visita a:
"LOS TRES HERMANOS"
EN CONSULADO Nros. 160 Y 162
Telf. M-3534

COMPRAS

17 MUEBLES Y PRENDAS

M-2252: COMPRO
Muebles, radios lámparas, refrigeradores, máquinas coser, escribir, sumar, calcular, archivos metálicos, objetos arte, antigüedades, cristalería. «EL CORAZON DE JESUS». Salud 167 entre Manrique y Campanario, M-2252

M-9136: COMPRO
Muebles, máquinas coser, escribir, sumar, oficinas completas, archivos contadoras, equipajes ,alfombras, lámparas, objeto arte, caja hierro, armatostes sillones inválidos, gabinete médico, sillones barberos. Compro toda clase de objetos, divisiones, mamparas, etc.

COMPRO
ROPAS U-1510. MUEBLES
Máquinas de coser, juegos cuartos, comedor, sala, archivos, vajillas, porcelana o plata, artículos arte, neveras, radios, máquinas escribir. Pago bien. Dinero en mano. Serielad.

ORO
EN JOYAS VIEJAS, NUEVAS O ROTAS. COMPRAMOS EN TODAS CANTIDADES. PAGAMOS MUY BIEN.
CAFBALLAL HERMANOS
SAN RAFAEL 618
TELF. U-5744

A-7795 COMPRA MUEBLES
De todas clases. Pagamos más que nadie. También vendemos, cambiamos y alquilamos. No venda sin antes hacer una llamada A-7795. Vamos en el acto. «La Honradez». Máximo Gómez 35. 357 moderno A-7795.

A-6620 COMPRO MUEBLES
Juego de cuarto, sala, comedor, recibidor, máquina de coser Smuebles oficinas, neveras, radios, baúles, piezas sueltas y cualquier clase de objeto. La Moderna. Salud 9.

COMPRAMOS JOYAS
Antiguas y modernas, con brillantes, zafiros,rubíes y esmeraldas finas; oro, platino, plata, y enchapes hasta en pedazos. Objetos de plata; bandejas juegos de café, cubiertería y otros artículos. Rosarios de oro y plata, con cuentas de perlas, coral, amatistas etc. Pagamos bien. Vamos a domicilio.
CARBALLAL HERMANOS
San Rafael 618 entre Gervasio y Belascoain Telf. U-5744

19 LIBROS E IMPRESOS

NECESITO LIBROS USADOS DE TOdas clases también textos de primera y segunda enseñanza, pagándolos bien. Llame: Telf. A5-4322, vamos a domicilio. Librería «Venecia», Obispo 502. A5-4322

CAMBIOS

28 AUTOMOVILES - ACCESORIOS

OMNIBUS POR FINQUITA
Cambio ómnibus perfecto estado, con su número por finquita cerca de loa Habana, doy diferencia en efectivo. Informes Sr. González M-7180

Arrendamientos.

A-1 FINCAS RUSTICAS-URBANAS

SE VENDE O SE ARRIENDA UN puesto de frutas y refrescos en Jesús del Monte Nro 106 entre Alejandro Ramírez y Agua Dulce. Comodidad para familia.

ARRIENDO FINQUITA ENTRE BILTmore, Barandilla y Arroyo Arenas, con su casa y garage, completamente nuevos, $25 fensuales FO-2503

RUSTICA. — ALQUILO LUJOSA FINca de recreo magnífica casa, garage para dos máquinas, casa para encargado, arboleda de frutales, jardín, en Caimito de Guayabal, Informan Telf. F-2047

REPARACIONES

42 MUEBLES Y PRENDAS

RESTAURAMOS Y REFORMAMOS
Lámparas y objetos de arte, trabajos garantizados en níquel-cromo. Dorados, plateados, etc. «Lámparas Olmo». Fábrica de lámparas y pantallas. Aguila 507 esquina a San José. Telf. M-8040.

REPARACIONES DE MUEBLES
Casa «Coro». Barnizamos toda clase de muebles y tapicera. Especialidad en colores combinaciones de maderas y chapas. Limpieza de muebles a domicilio. Estrella 27 entre Aguila y Angales. Telf. M-2127.

Un buen muebles agradece una buena reparación
REPARE A TIEMPO SU NEVERA
Rionda. Esmaltados por calefacción eléctrica. Infanta 1059
U-3960

GARCIA Y UNZUETA
ESPECIALIZADOS EN DORAR MUEBLES
Gran taller. Esmaltamos, Barnizamos y tapizamos muebles en general. Operarios expertos. Garantía, Confíenos su orden y saldrá complacido. Se guardan muebles con toda seriedad. Aramburo 419 entre Zanja y San José U-2453.

GARCIA ESPINOSA
Mueblería y Tapicería. Tener sus muebles flamantes es sinónimo de prosperidad. Píntelos. Tapícelos. Llámenos. Teléfono U-1424 San Rafael entre Aramburo y Soledad. No cobramos lujo.

FABRICA DE MUEBLES
DE «MARTINEZ»
San Rafael y Manrique. Gran tapicería. Del fabricante directamente al consumidor. Juegos de sala estilo inglés, con sofá, cama, desde $70.00. Mueblería y tapicería «Martínez» Teléfono M-7872.

REPARAMOS SUS MUEBLES POR poco dinero dejándolos como nuevos Casa Pardo U-5761. Los modernizamos, barnizamos a muñeca y esmaltamos Duco. Pintamos mimbres a vapor y neveras, tapicería en general. Azogamos espejos. Trabajos garantizados San Rafael No. 610 entre Gervasio y Belascoaín.

VENTAS

48 CASAS

REPARTO NICANOR
Del Campo vendo un bonito chalet, chalet propio para un regalo, acera sombra con un terreno 533 varas, viéndolo sabrán apreciar su construcción y lujo, precio por pocos días: $9.500; para verlo a todas horas calle 9 y 12 reparto Almendares, oficina Sr. Alpendre FO-2542

SE VENDE UNA CASA EN LO MEJor de la Víbora. Calle Concepción 308 frente al cine «Victoria». No corredores.

VENTAS

48 CASAS

REPARTO ALMENDARES
Vendo para familias de gusto el chalet más lujoso de este reparto, sombra y 1.400 varas de terreno todo de árboles frutales con muebles, de última novedad, el que lo compre, compra una finca de recreo sin salir de la Habana, viéndolo se convencerán, precio de oportunidad $14.500; para verlo a todas horas calle 9 y 12 reparto Almendares oficina Sr. Alpendre FO-2542

JULIO BUSTAMANTE
Metropolitana 531. Telf. M-7242
Habana
CASA EN SANTOS SUAREZ
Moderna, techos monolíticos, toda de citarón, una planta, en la mejor calle, tiene, portal, sala, recibidor, galería, tres cuartos de 4x4 un baño completo, comedor al fondo, espaciosa cocina, cuarto y servicio criados, amplio garage. Se da en $2.500 efectivo y reconocer hipoteca moratoriada de $7.000.

CHALET EN SANTOS SUAREZ
En la parte más alta, esquina de fraile, a todo lujo y confort, tiene más de 600 metros fabricados, toda citarón, techos monolíticos decorados, tiene jardines, portal, sala, recibidor, hall, comedor al fondo, gabinete, vestíbulo, baño moderno, amplia cocina, dos cuartos de criados independientes con sus servicios, garage para dos máquinas, scalera de mármol, en los altos, cinco cuartos amplios con su baño completo, recibidor y terraza al frente. Precio $14.000.

CASA HABANA
De dos plantas y media, calle Trocadero, moderna, toda de citarón y monolíticos, tiene cada planta sala, comedor al fondo, tres cuartos y baño intercalado, cocina y patio, da buena renta. Precio $12.000.

CHALET REPARTO LA SIERRA
De dos plantas buena fabricación, 700 metros de terreno se compone de jardín, portal, sala, biblioteca, comedor al fondo, hall, un cuarto de criados con su servicio, amplia cocina, garage para dos máquinas en los altos cinco cuartos con su baño completo, hall, y terraza. Precio $7.500.

SOLAR EN LA HABANA
Calle Benjumeda frente a dos calles 445 metros a $14.00 el metro.

NO COMPRE, FABRIQUE NO VENDA SU CASA
VIEJA. VALDES SE LA DEJA
nueva con techos monolíticos ensanque de marcos y pinturas por $7.00 y fabrica a 22.00, $23 y $25. Habana, Vedado, Miramar. Está fabricando en General Lee y Sola. X-2571 A5-0332. Reina 108.

CHALET, VEDADO $10,000
Calle B cerca 23 acera de brisa vendo chalet 2 plantas con jardín, portal, sala, comedor, pantry, cocina, garage, cuarto criados en los bajos, cuatro habitaciones y baño en los altos, 400 metros terreno. Julio C Granda, Bolsa de la Habana M-5921 y FO-1668

HABANA: CALLE APODACA, EDIficio monolítico, tres plantas, seis casas cada una sala, saleta, 4|4 comedor, rentan $200, $26.000. Neptuno cerca Belascoain, edificio moderno, igual al anterior, 410 metros, $33.000 Campanería, Aguiar 296 M-7785.

SAN MIGUEL, CERCA GALIANO 11 por 34 metros, 15.000. San Ignacio, cerca Obispo 510 metros, $11.000 y censo $3.500, 18 por 40 varas $25.000. Campanería, Aguiar 206 M-7785

9SAN LAZARO UNA PLANTA ANtigua 6x26 metros, $7.000. Hospital, dos plantas renta $52; sala, comelor, 3|4. Precio: $6.000. Animas tres plantas sala, saleta, 3|4, comedor $9.500. Campanería, Aguiar 206 M-7785

CASAS BARATAS. CARMEN , SAla, comedor, 3|4, baño, $3.000. Calle Lealtad cerca Belascoain, sala, comedor, 3|4 patio, $3.300. Calle Marqués González sala, comedor, 2|4 grandes. $4.000. Campanería. Aguiar Nro 206 M-7785

VEDADO CALLE 28, CERCA 23 MOderno chalet jardín, portal, garage altos, sala, 4|4 con baños 12.000 Calle 29 jardín, portal, sala, 4|4 comedor, garage, $7.300. Calle C moderna jardín, portal, sala, 4|4 comedor garage, $8.500. Campanería Aguiar 206 Telf. M-7785

CALZADA JESUS DEL MONTE 10 por 50 metros una planta portal, sala, saleta, 3|4 comedor, $9.000. calle Pamplona una planta, monolítica sala, saleta, 3|4 comedor $4.500. Calle Reforma cerca parque Fábrica, moderna sala, comedor, 3|4 baño $3.800 Camtpanería, Aguiar 206 M-7785

ESQUINA EN $2.000
Con portal, sala, 3|4, comedor y servicios, con 550 metros de terreno, propia para bodega, rentando $2.200. Situación en la unión de la carretera de Arroyo Apolo. Mueblería Salud 7 Teléfono A-7944.

CASA EN $3.800
De sala, saleta, 4|4, baño, comedor, patio y traspatio, con 300 metros superficie, situada calle Concepción, Víbora, muy cerca de la Calzada. Mueblería, Salud 7 Telf. A-7944.

EDIFICIO MORATORIADO
Cerca de Galiano. Más de 2.000 metros de fabricaciónn monolítica, con establecimiento y renta solo recibo. Se da con poco efectivo en ganga. Mueblería Salud 7. Telf. A-7944.

RENTA LIBRE 10%
En la Habana, vendo 3 plantas 6 casas modernas, techos monolíticos, renta anual $1.296.00. Precio $11.000.00. No corredores. Gertrudis No. 61 entre 1a. y 2a. Víbora.

SE VENDEN DOS CASITAS DE mampostería en $2,800 a tres cuadras de la esquina de Palatino y a una de Salvador, donde pasan muchos ómnibus. No se admiten corredores. Informes: Barcelona 105, altos.

SE VENDE LA CASA PEDRO CONsuegra 224 en $1.500 portal, sala, saleta, dos cuartos patio traspatio. César Figueroa San Salvador 567 teléfono I-6308

REPARTO MIRAMAR SE VENDE
Calle 24 entre 5a. y 3a. Avenidas, acaba de fabricar sin estrenar, carpintería de caoba, instalación de agua de bronce, cuatro habitaciones, baño de lujo, es una ganga, informan en la misma.

EXENTO DE CONTRIBUCION SE vende muy barato chalet, calle 18 entre E y F, Almendares, moderno confort, construcción sólida. Puede verse a todas horas. Rutas 57 y 30. Informes: M-2863 y F-3131.

CASA DE DOS PLANTAS
Con jardín, portal, sala, recibidor, 3|4 baño, comedor, terraza y garage, para dos máquinas, toda de gran decorado, situada en lo mejor de la Loma Chaple. Se toma un terreno parte de precio. Precio $11.000. Salud 7 mueblería. Telf. A-7944.

SE VENDE CHALET MONOLITICO una planta calle 30 entre 5a. y 3a. Avenidas. Lo mejor del Reparto Miramar $8.750. Véalo. Dueña lo vive y entrega desocupado. Telf. FO-2189.

VENDO CALLE A, VEDADO
Edificio 4 casas monolítico, renta $120 pesos en $6.000 y reconocer 7 al 6%. Vendo una casa calle Ave. Acosta 7 por 30 nueva en $5.000. Tiene portal, sala, saleta y 4 cuartos, es una ganga. Véame. Café Martí, García, Dragones 52, M-5268.

POR HERENCIA SE VENDE O SE cambia por otras casitas pna gran casa de dos pisos, más otra habitaciones independientes, con mucho terreno. Se da barata. Informes F-7415

VENDO MAGNIFICAS PROPIEDAdes especialmente de 3 a 6 mil pesos, baratísimas, también espléndidas esquinas. Rodolfo Carrión, Presidente Zayas (O-Reilly) 204 de 4 a 5. Dinero para hipoteca a bajo tipo.

VENTAS

48 CASAS

INVERSIONES
Vendo y compro casas y solares, dinero en hipoteca en la Habana y repartos. Mucha reserva, prontitud y honradez en las operaciones. Victoriano Alvarez. FO-3786, 14 y D, Reparto Almendares.

$950 EN ALMENDARES CERCA DEL paradero «Miramar» jardín, portal, sala, dos cuartos, comedor y baño. Dueño Virtudes 362

VENDO EN LA CALLE MENDOZA, en la parte más alta, (a una cuadra de la Calzada de Columia) parcela de 16 por 40 metros, en $1,500.00 no se puede conseguir nada mejor ni más barato. En el mismo lugar vendo edificio de apartamentos, nuevo, fabricación elegante y de primera, con dos casitas al frente, de sala, comedor, dos cuartos, baño intercalado y patio y 4 departamentos interiores, con las mismas comodidades, rentando $110 mensuales. Precio de situación. G. Linares, F-2793 de 8 a 10 y de 2 a 4

SE VENDE LA PRECIOSA CASA acaba de fabricar Avenida de Acosta entre Santa Catalina y Octava, Víbora. Se compone de jardín, portal, sala, 3 habitaciones, baño intercalado, comedor al fondo, todo monolítico, patio y traspatio (la están pintando). Ruta 25 en la esquina, tranvía a 2 cuadras. Precio: $3.500. Alberto Cuervo, Edificio «La Metropolitana» 342, M-2808. O-Reilly y Aguacate.

INMEDIATA A LA HABANA VENdo casa con siete habitaciones, garage frutales y mucho terreno, Renta $20. Precio para vender: $1.800. Trato directo San Lázaro 71 M-2846

CALZADA DE LA VIBORA A UNA cuadra del Paradero Tranvías casa antigua 201 metros precio $3.500-00. Francisco Torres, Escobar Nro 158, de 2 a 5 p.m.

SE VENDE CASA ACABADA DE AAbricar libre contribuciones diez años ómnibus a la puerta construcción primera carpintería de caoba y cedro tiene portal, sala, dos cuartos, baño de lujo comedor cocina y patio propio personas le guisto. En Libertad y Mayia Rodríguez, $3.700 arquitecto Rafael Fernández de Castro en construcción al lado otras de más precio.

VENDO CASA ESQUINA CON COmercio renta $50.00 precio a tratar cerca de Monte informan café La Isla de 8 a 10.30 a.m. Sr. Soto.

VEDADO. VENDO CASA PORTAL, sala, 3 cuartos, baño, cocina, comedor mide 6.70 por 30, en $4.000. Nave cerca Infanta 10x20 en $4.300 con $2,300, resto en hipoteca. Angeles, pegado a Monte 240 metros fabricación $5.900. En lo mejor de la Habana vendo un café y una bodega Informan San José 1174

GRAN OPORTUNIDAD PARA ADquirir una casa, propia para Clínica, Sociedad, Colegio o familia numerosa. También puede dividirse y producir una buena renta. Informan Cerro 1614

VENDO CASA EN BUEN RETIRO, Marianao, tres cuartos cocina, baño completo garage jardín, portal, patio, traspatio, se da barata por embarcar su dueño Telf. A5-3441

VEDADO EN LO MEJOR
La casa «Villa Gloria», cantería. Dos plantas, con sala, comedor y galerías grandes, 9 cuartos y 6 baños de familia. Cuatro cuartos y dos biños de criados. Calle Baños (E) esquina a Linea y a Once. 2508 metros a 30 pesos metro terreno y fabricación. Informa su dueño Telf. F-7964

GUILLERMO DEL MONTE
Notario Comercia, Habana 264
Teléfono M-2474

MIRAMAR, 7a. AVENIDA
Vendo esquina de fraile con solar colindante 2,815 varas a $7.00 v. Espléndida situación para gran residencia. Guillermo del Monte. Habana 264 M-2474.

MIRAMAR, 5a. AVENIDA
Vendo esquina de fraile, cerca del Reloj y una magnífica casa cantería, hierro y cemento. Precio de situación. Guillermo del Monte. Habana 264 Telf. M-2474.

VEDADO, PASEO
Vendo un solar de esquina a la sombra y en la Loma a $22.00 metro. Verdadera ganga y lugar de mucho porvenir. Informa; G. del Monte. Habana 264. M-2474.

VEDADO, EN LA CALLE A
Vendo un chalet de madera a la Loma y en la sombra. Sala, comedor, 4 cuartos, baño, etc. en $8.000. Verdadera ganga. Informa: Guillermo del Monte. Habana 264. M-2474.

RUSTICA
En la carretera de Jaimanitas, vendo un lote de 60.000 metros, llano altos ,a $0.25 metro. Si se desea más terreno colindante se vende al mismo precio. Informa: G. del Monte. Habana 264. M-2474.

RUSTICA A LA CARRETERA
De Arroyo Arenas, vendo un lote de 11,000 metros. Acera, agua, luz eléctrica, muchos frutales a $0.60 metro. Informa: G. del Monte, Habana 264 M-2474.

VENDO UNA CASA EN LA VIBORA calle San Francisco 511 entre Avenida de Acosta y 11 con portal, sala, tres cuartos, baño intercalado, comedor y cocina y un sótano con sus servicios. Renta todo $32.00. Se dá en $3.600. Informan Monte 783 J. López trato directo.

VEA ESTA CASA Y OFREZCA EN moneda nacional. Comprará usted la mejor propiedad que se puede adquirir, situada en Marqués González 363 entre Figuras y Benjumeda. Compuesta de sala, saleta corrida, cuatro cuartos, baño intercalado de gran lujo, servicios de criados, cocina de gas y carbón, calentador y conexión para refrigerador eléctrico. Informa su dueño, Aguiar 305, altos. Telf. A-7830. Puede verse de 8 a 11 a. m. y de 1 a 5 p. m.

J. P. Quintana e Hijo
INVERSIONES
Compramos y vendemos casas, solares, fincas rústicas, dinero en hipoteca.
CHACON 203 M-8182

VEA ESTA CASA Y OFREZCA EN moneda nacional. Comprará usted la mejor propiedad que se pueda adquirir en San Lázaro 806, entre Vista Alegroe y Carmen, a una cuadra de la Calzada de la Víbora, construcción de gran lujo. Compuesta de portal, sala, saleta corrida, cuatro cuartos, baño intercalado de gran lujo, comedor al fondo, cocina, servicios de criados. Informa su dueño, Aguiar 305, altos. Telf. A-7830. Puede verse de 9 a 11 a. m. y de 1 a 5 p. m.

REPARTO LA SIERRA
Vendo tres regias casas fabricasión lujosa exentas contribución acera brisa precio $6.000, $9.000 y $10.800; tengo varias más informa Abel Rodríguez Contratista FO-2212

VENDO AYESTARAN 629 3 PLANtas monolíticas, sala, saleta, cuatro cuartos, baño intercalado, cocina, cuarto y servicio criados cala planta. Precio: $14.000. Otra Aramburo 421, planta y media sala, saleta, 3 cuartos, baño, cocina y patio, en los bajos; tres cuartos, baño y cocina en los altos. Precio: $6.500.00. Obrapía 204, departamento 504 de 3 a 5

CARDENAS 108
Vendo casa una planta sala, comedor dos cuartos baño, cocina, acera la brisa es un buen negocio. Precio: $4.800 dueño: Misión 215 altos.

VENTAS

49 SOLARES

SOLARES Y PARCELAS
ESCOGIDAS EN TODAS PARTES

A UNA CUADRA DEL PRADO y a una cuadra de las Avenidas de las Misiones, en el sector más deseable de la Habana vendo la esquina de las calles Genios y Morro, con 36 metros por 27 y pluma de agua redimida.

SAN LAZARO cerca del Parque Maceo, una esquina de fraile de 530 metros con fabricaciones viejas.

A QUINCE PESOS EL METRO EN INFANTA, entre Sitios y Maloja, a la sombra con 58 metros de frente, en parte construido, cuatro mil setecientos metros cuadrados en total.

VEDADO
LINEA, ENTRE BAÑOS y F, una parcela con 13 metros de frente, llegando hasta la calle 11.

CALLE A CERCA DE 27, la parte más alta del Vedado, una parcelita de 13.66 metros de frente, a la acera de la sombra, con una casa en $25.00 metro—terreno y la fabricación.

MIRAMAR
TERCERA AVENIDA, acera de la sombra, en punto deseable, un solar de centro a $4 vara, moneda cubana.

EN LA CALLE CATORCE, a $4.50 la vara, un solar completo con magnífica casa enfrente y a su costado. No deje de verlo: entre 5a. y 7a. Avenidas.

CALLE DIECISEIS, A LA SOMBRA, solar completo de 23 varas de frente por 53 de fondo, entre 5a. y 7a. Avenidas, a $5.00 vara. Es el punto más solicitado del Reparto.

CALLE DIECIOCHO, A LA SOMBRA, entre dos espléndidas residencias, con sus cercas ya hechas, que representa economía de $300.00, a $5.00 vara. Al nivel de la acera. Es el mejor solar a la venta!

AMPLIACION DE ALMENDARES
PARCELITA A LA SOMBRA en $690, a una cuadra del parque y a una cuadra de las guaguas, con buena cimentación en la superficie, planita y al nivel de la acera. Mide doce varas de frente por 23 de fondo. La única en todo el reparto!

CERCA DE LA IGLESIA, a una cuadra de los tranvías y de las guaguas, un solarcito con 12 varas de frente, a dos pesos y medio la vara.

CALLE DOCE, LA GRAN AVENIDA CENTRAL, un solar completo de 12 varas de frente por 46 de fondo, con las cercas ya construidas, lindando con moderna residencia, llanito, a $4.25 la vara.

CALLE DOCE Y AVENIDA DOCE, POR DONDE VAN LOS TRANVIAS, guaguás al frente, de figura cuadra (30 varas de frente por 33), a la sombra. Una buena adquisición en cinco pesos vara.

LA SIERRA
CALLE B, CON GUAGUAS Y TRANVIAS HASTA LA PUERTA, esquina y el solar de centro contiguo y parcelas de 12x32 varas. a $4.50 vara.

PRIMERA, ENTRE OCHO Y DIEZ, con buen frente de 12 varas acera sombra, calle asfaltada, ómnibus en la esquina, terreno llanito. $4.00 vara.

CALLE CATORCE, CON TRANVIA POR EL FRENTE, acera de sombra, ómnibus a la puerta, rodeado de magníficas casas, a cuatro pesos vara.

**

VENTAS

51 ESTABLECIMIENTOS

POR NO SER DEL GIRO VENDO bodega cantinera, sola en esquina. Precio $1.200.00. Alquiler mensual: $14.00 Piñera y Cocos. Cerro.

EMBARCAR URGENTE VENDO PEqueña casa de huéspedes propia para persona entendida y relacionada. Belascoain y San Rafael 308 primer piso. Preguntar por Antonio.

SE VENDE UN PUESTO DE FRUtas calle San Nicolás Nro 722 esquina a Maloja, Tiene tres puertas, para comercio y accesoria para familia, alquiler 14 pesos.

VENDO CASA HUESPEDES 19 HAbitaciones $1.500; Lujoso café Dechería calle Monserrate $1.400; Vidriera tabacos calle comercial $850. Kiosco batidos $600. Teniente Rey y Villegas, vidriera café Alfredo

VENDO BODEGA

Sola esquina barri Cayo Hueso, venta diaria 40 pesos, mitad cantina. Precio $2.500. Facilidades pago. Otra Belascoaín sola esquina, cantinera 550 pesos. Vidriera tabacos, cigarros con teléfono, Galiano 280 pesos. Carballo. Café La Diana Reina y Aguila, de 2 a 6

VENDO, COMPRO EN TODA ISLA, Cabarets, barras, cafés, bodegas, panaderías, cafés, lecherias, fuentes de soda, llulcerias, vidrieras tabacos, cines, boticas, tintorerias, garages hoteles, casas huéspedes, restaurants, fondas, tiendas mixtas, tiendas viveres finos, tiendas ropa, posadas, locerías, joyerias, ópticas, mueblerias, casas de empeño, industrias, peleterias. Solicito socios, facilito dinero. Recito casas o créditos en uago. Doy vuelto, arriendo establecimientos. Prado y Dragones café M-4739 Yáñez.

SE VENDE CASA DE INQUILINAta con nueve habitaciones a tres cuadras de Prado. Informes Sr. Arteaga. Lealtad 212 altos le 3 a 5.

SE VENDE UN CAFE LECHERIA, buena marchantería y hace buena venta Calzada del Monte Nro 673 entre Carmen y Figuras inforra el dueño

VENDO BARBERIA CON BUENA clientela. Monserrate 423. No trate con corredores.

SE VENDE UN ESTABLECIMIENTO de café-cola y refrescos en la Calzada de Luyanó, en una verdadera ganga, tiene cafetera eléctrica. También se vende una vidriera para fritas. Informes San Indalecio No. 610. I-7416.

SALON DE REFRESCOS, BATIDOS, café Moderno, céntrico, esquina futuro. Alquiler $20.00 con vivienda. Contrato ideal para matrimonio. Urgente $650.00 contado, no deudas. San Lázaro 1001

FARMACIA SE VENDE

La mejor esquina Vedado, gran venta, bien acreditada y precio razonable. Informa C Nro 655 entre 27 y 29, Vedado.

BODEGA SOLA ESQUINA PROXImo Belascoain $15 alquiler 6 años contrato vivienda para familia libre leudas $500 precio único, verdadero negocio para persona del giro informes Torres, San José y Galiano. Café

POR TENER QUE EMBARCAR VENdo un taller de madera del país lleva 20 años abierto está bien situado con buena clientela, un buien negocio con poco dinero llame al teléfono U-2607

52 BOVEDAS Y PANTEONES

SE HACEN EXHUMACIONES

Y se venden bóvedas y osarios, se alquilan desde 5 meses $3.00. Se cuidan por $1.00 mensual. Se prestan desde $50.00. Sobre bóvedas. X-2571. Francisco Valdés. 7 a 2 y 8 p. m. Luyanó 14.

150 PESOS

Eso es todo lo que usted necesita para hacerse propietario de una bóveda con su respectivo osario, toda construída de concreto, con tapas de mármol de seis centímetros de espesor y argollas de bronce.

NO PAGUE MAS

Estas bóvedas están situadas a sólo una cuadra de la Capilla Central y constituyen lo más económico y sólido que se puede conseguir en el Cementerio de Colón.

MARMOLES PENNINO

INFANTA NUM. 1056

TELEFONO U-2242

53 AUTOMOVILES-ACCESORIOS

PLYMOUTH DEL 37 SE VENDE, 4 puertas vestidura de cuero, gomas nuevas. Puede verse en el garage Morro en Morro 61

SE VENDE UN CHASSIS CHEVROlet 1937 casi nuevo con caseta de fábrica y gomas Goodyear, nuevas y una cuña convertible Chevrolet 1931, con gomas y ruedas nuevas; informes en Andrés García, Agencia Goodyear, Infanta 562-64, entre Valle y Zapata Telf. U-2399

SE VENDE UN FORD DEL 30 DE cuatro puertas en buen estado. Informan calle 5a 608 Vedado.

SE LIQUIDAN DOS PULLMAN SEmi nuevos para colegios; dos cuñas Citroen; dos automóviles abiertos de 7 pasajeros dos camiones, varias guaguas. Bombas Prat, Monte 995.

CHEVROLET 4 PUERTAS DE LUjo 1937, motor chico, acabado de pintar, nuevo de mecánica, se vende con poca entrada y muchas facilidades. Agencia Ford Marianao. Carvajal, S. A.

PRECIOSO WILLY 1938, PUERTAS, 60 kilómetros por galón, radio, piel, gomas blancas como nuevo, se vende con poca entrada y muchas facilidades. Agencia Ford, Carvajal, S. A.

FORD 1937, CUATRO PUERTAS, DE lujo, completamente nuevo, 10,000 kilómetros caminados; admitimos carro en cambio y muchas facilidades, Carvajal, S. A. Agencia Ford, Marianao.

SE VENDE FORD 1939 DOS PUERtas negro prácticamente nuevo, puede verse garage Calzada y Dos, Vedado. Informa su dueño F-3421, de 12 a 3 p.m.

R G

NUESTROS CARROS DE USO SON REACONDICIONADOS Y GARANTIZADOS

R & G

Grandes facilidades de pago

"AUTO MODERNO"

La Casa de Autos de Uso como Nuevos
MARINA NUM. 121
Teléfono U-3773

PLYMOUTH 36, 4 PUERTAS, BAUL y cuero. Chevrolet 33 con radio. Cuña Ford 29 y Chevrolet 34 convertible. Se toma su carro. Packard 27 Six. F-6055 17 y A.

53 AUTOMOVILES-ACCESORIOS

VENTA AUTOMOVILES FORD 37, Modelo 60, cuatro puertas, casi nuevo $500. Garage Cubanacan Mercaderes 262 dueño Obrapia 407, Telf. A-2158

VENDO SEDAN PLYMOUTH CUAtro puertas del 36 en inmejorables condiciones mecánicas y de conservación. Gomas nuevas, verdadera ganga. Doy algunas facilidades. Losada. Zanja No. 363, altos.

54 MAQUINARIAS

VENDO MOTORES DE PETROLEO dos uno de 5 a 7 y otro de 8 a 10. Gervasio 518 entre Salud y Zanja.

SE VENDEN DOS WINCHES REversibles con motor de gasolina, 3 con motor de vapor, 3 concreteras de 7, 10 y 14 pies, 1 máquina soldar eléctrica 300 amperes. Florencia 12. I-4181.

COMPRESOR DE AIRE CURTIS SEmi-nuevo 3x3 ½ vendo regalado. También aparte motor eléctrico un caballo 110x220 trifásico poco uso. Verlos Avenida Menocal 1013 Taller

SE VENDE UNA MAQUINA DE FAbricar agua de seltz, Monte 557, entre San Nicolás y Antón Recio. Tienda de ropas: De 8 a 12 y 2 a 6. José.

SE VENDE UNA MAQUINA TROquel Niágara Nro 26 Monte 676

BOMBA NEPTUNO CALIDAD GArantía y satisfacción del cliente. Nada mejor. Reparaciones bombas y motores. Se compra torno chico. Egido 585 casi esquina a Acosta Telf. M-5244

VENDO PLANTA DE HIELO YORK Arti, Fry y Brosvi de 1, 2, 4, 6, 10, 20 y 40 toneladas de refrigeración y surtido de piezas y condensadores; cortina de salmuera y tanque con sus serpentinas. Bombas Duplex, 2, 4, 6 y 12 pulgadas, máquina de vapor 10 y 20 T. P. cepillo cuatro caras Fay, escoplo barrena. Manila 214, Cerro. I-6346. Hilario García.

VENDO COMPRESORES DE AIRE, 50, 100 y 200 pies p.m. centrífugas 16 por 30, winches de vapor y eléctricos, tijera y punzón de herrería, turbinas y bombas de pistón de 2, 3 4, 5 y 16pulgadas, motores de petróleo Diesell de 5, 8 y 120 H. P., motores eléctricos de 5, 7, 10, 15, 50 y 150, correas, poleas y diferenciales. Manila 314, Cerro I-6346 Hilario García.

VENDO PAILAS DE COBRE Y PAsadores de guayaba, combas de confituras, molinos para maiz y sal de 6 mazas Nordi, molino desintegrador y para almendra, planta de eter pasteurizador Burell, bombas de pozo profundo Triplex de 8 pulgadas para 500 galones por minuto. Manila 314 Cerro I-6346 Hilario García.

55 CAJAS CONTADORAS

SE VENDE BARATISIMA POR NO necesitarla, caja grande caudales, de las mejores y más lujosas, apertura por reloj y de cuatro combinaciones interiores. Informa Marcos, Habana 113, A-7060.

56 MUEBLES Y PRENDAS

FAMILIA PARTICULAR VENDE LUjoso cuarto último modelo tres cuerpos butacón tiralores carey $145 regio comedor renacimiento $65, sala finísimo $45. Lámpara madera $13 Concordia 467 Belascoain y Gervasio.

SE LIQUILA TODA LA EXISTENcia de la Joyería Monte 12 esquina a Zulueta, vidrieras, caja caudales, enseres y la mercancía toda a precios inferiores a su costo.

VAJILLAS PORCELANA, ALFOMbras y otras cosas se venden, Vedado Paseo 655

POR EMBARCAR VENDO LUJOSOS muebles dos meses de uso calle 10 entre 1a y 2a letra D Reparto Miramar.

FAMILIAS, GANGAS: MUEBLES

Juego cuarto tres cuerpos, chifforrober tres cuartos, gavetas al centro, finos tiradores y butacón: $125.00, $165.00, otros $98.00, $115.00; comedor $70.00; living room $98.00. San Nicolás 305 entre Neptuno y San Miguel.

SE VENDE MUY BARATO, A PRImera oferta, por embarcarnos, lujoso juego de cuarto completo caoba, chapa de alto lujo, costó mil pesos. González, San Lázaro 22, tercer piso.

POR EMBARCAR SE VENDEN TOdos los muebles de una casa a particulares, 3 juegos de cuarto completos, 1 comedor, 1 recibidor, 1 de sala dorado, radio, piano, máquina, nevera, lámparas, objetos de arte, etc. Para verlos de 12 a 2 en Belascoain 307, segundo piso, entre San Rafael y San Miguel.

SALUD 53, VENDO

Vidrieras, mostradores, contadoras (999.999) National caoba, sillas-Viena, líquino 400, usadas, mostradores, cantinas, anaqueles, tostador café y molino Konical-fruta, sillones barberos, máquinas escribir, coser, lámparas, alfombras, radios, compro, cambio y vendo. Vea ésta su casa. M-9136.

VENDO A PARTICULAR Y PERSOna de gusto un juego de living room con cojines de muelles, juego sala renacimiento, juego cuarto 3 cuerpo. Todo de caoba. Informan: FO-2631. González.

VENDO MIS MUEBLES. JUEGO cuarto 3 cuerpos, comedor Renacimiento. Recibidor Renacimiento, sala dorado, livingroom, frigidaire, objetos arte, lámparas, cuadros, gobelinos, alfombras, venga ofrézcame. Cordia 760 Aramburo Hospital.

FAMILIA VENDE JUEGO CUARTO 3 cuierpos último modelo con chifforrober $85; otro $35á comedor español y sala baratísimos, véalos ofrezca lo que pueda. Escobar 63 San Lázaro y Layunas.

VENDO MUEBLES MUY FINOS, particular modernos y antiguosEnjolalles, Porjellaine cuadros y alfombras, Couch y Grandreloy y otros objetos muy baratos Joseph. Marina 255 Edel Carrillo 5o piso departamento 72

MUEBLES EN GANGA

Juegos cuarto: $25.00; idem tres cuerpos; $40.00; sala, $10.00, comedor, desde $25.00; escaparates $9.00; con lunas; $15.00; mesas correderas; $4.00; aparadores: $6.00; sillas y 2 sillones: $10.00; neveras $10.00; máquinas coser y escribir. Se cambian y se compran toda clase de muebles pagando más que nadie.
«LA PRINCESA»
San Rafael 573 y 577, entre Escobar y Gervasio Telf. U-5926

VIDRIERAS

Gran surtido de uso y nuevas sumamente baratas. Véanos para cualquier trabajo de vidrieras de calle, neveras vidrieras, estantes etc. cotizaremos sin compromiso. Precios atractivos. «La Nueva Industria» Lamparilla 316.

«SOFA-CAMA»
Living Rooms, «Arte Moderno» y «Estilo Inglés»

¡No pague lujo! Del fabricante a sus manos: Mueblería y tapicería «García Espinosa» San Rafael entre Aramburo y Soledad Nota: Armazones de caoba (no comején).

56 MUEBLES Y PRENDAS

JUEGO CUARTO ARTE MODERNO $20, uno 3 cuerpos menos de $32. Juego comedor barato, radio mueble $10, están nuevos, venta por reducción. Sitios No. 74, San Nicolás Rayo.

FAMILIA VENDE PRECIOSO CUARto moderno chiforrober 3 cuerpos, $125; otro regio $145ó lujoso comedor renacimiento $85; sala chipendale $65; lámpara madera $13. Salud 262 bajos, Escobar y Lealtad.

POR TENER QUE AUSENTARME, vendo un juego sala, 2 juegos recibidores, un piano, 3 juegos cuartos, un juego comedor y una nevera. Informan Telf. I-6538

URGE VENDER JUEGO CUARTO 3 cuerpos, de caoba, con siete piezas en $90. Otro igual, $50; otro inmejorable, $42. Embarco a Venezuela. Virtudes 463, esquina a Perseverancia.

LA CASA INGLESA

SALUD Nº 9 ESQ A RAYO
TELF. M-7179

LIQUIDAMOS

Todas las existencias. Muebles de todas clases, nuevos y usados. Juegos cuarto, comedor, sala y recibidor. Living-room, Neveras, lámparas, cuadros, candelabros, jarrones. Escritorios en varios tamaños. Máquinas de escribir y de coser. Todo a precio de quemazón. Compramos y cambiamos. Vista hace fe. Salud No. 51 (antes 9). Teléfono M-7179.

GRAN LIQUIDACION

Cómodas
Lámparas
Jarrones
Columnas
Bandejas.
Apliqués.
Cubiertos
Candelabros
RELOJES DE ESTILO

Figuras de bronce, marfil, porcelana, todo lo que necesita para adornar su casa, o para hacer un regalo de gusto, lo encuentra en esta su casa por mucho menos de la mitad de su valor.

"LA PREDILECTA"

San Rafael 803 y 805
U-2530

MAQUINAS DE ESCRIBIR

ARCHIVOS DE TODOS TAMAÑOS

Cajas caudales, Tarjeteros, relojes marcadores, máquinas de calcular «Monroe» y «Marchant», Mimeógrafos, Adresógrafos, plaquitas y marcos para Adresógrafos. Máquinas de sumar Registradoras «National», pupitres. Baúles y Maletas Reparaciones de todas clases de máquinas de oficina.

Más de 30 años de servicios

"LA NACIONAL"

Villegas No. 359, entre Tte. Rey y Amargura. A-9915

VENDO UN SILLON DE BARBERIA Koken. Villegas 359 entre Tte. Rey y Amargura.

MUEBLES A PLAZOS

VEA NUESTRO GRAN SURTIDO EN MUEBLES De TODAS CLASES
Precios baratísimos
«LA PERLA»
Animas 404, casi esquina a Galiano

MUEBLES A PLAZOS

Sin fondo ni fiador, de los más modernos, construidos con las mejores maderas del país». Vea nuestra exposición en Compostela 802, esquina a Merced. Telf. M-1220 también los alquilamos.

FACILIDADES DE PAGO

UNA NEVERA DE USO SIN REPARAR ES UNA CAJA DE SORPRESA

NEVERAS

Americanas, reconstruídas y garantizadas

REFRIGERADORES

De uso en magníficas condiciones, todas marcas y tamaños. Rionda, Infanta 1059, entre Desagüe y Benjumeda frente a Pennino.
U-3960

PULSERAS Y DIJES

Liquidamos miles de pulseras de oro y dijes de oro y platino con brillantes. Alhajas antiguas y modernas en profusión; cuadros, crucifijos, rosarios de oro, porcelanas antiguas y modernas. Juegos completos de café; té y cubiertos. Bandejas, candelabros, jarras y palanganas todo de plata maciza.

CARBALLAL HERMANOS
San Rafael Nro 618, entre Belascoain y Gervasio
M-5744

MUEBLES A PLAZOS

Sin fondo ni fiador, finos y modestos, últimos modelos. Venga a verlos ¡No pague lujo!

EL FENIX

U-1360 Neiptuno esq. a Soledad

CASA DARRIBA

MUEBLES FINOS

SALUD 53

Juego cuarto desde $40. comedor $40, sala desde $20, escaparate, cama, coquetas, neveras, lámparas, radios.

MAQUINAS DE COSER, ESCRIBIR MUEBLES DE OFICINA

Regios juegos de despacho renacimiento;o aajs de seguridad contadoras, sillones barberos.

Vidrieras, mostradores, armatostes, Sillas de Viena nuevas y de uso, mesas vitrolite, equipajes nuevos y de uso.

PARA COMPRAR MUEBLES VISITE ESTA CASA. PRECIOS BAJOS

M-9136

REFRIGERADOR GENERAL ELECtric de torre, de seis pies cúbicos en perfectas condiciones, se vende en sesenta pesos. Para verlo calle 4 Nro. 204 entre Línea y 11 Vedado.

VENDO VARIAS MAQUINAS DE COser Singer ovillo central, una del último tipo, a precios muy baratos. Villegas No. 359 entre Tte. Rey y Amargura.

56 MUEBLES Y PRENDAS

VENDO JUEGO CUARTO MODERNO $23; otro mejor tres cuerpos, $40; recibidor, $15; comedor, caoba, $35. Calzada Jesús del Monte 29, altos una cuadra Esquina Tejas.

MUEBLES. — ARTE DECORATIVO. Vendemos compramos, cambiamos alquilamos, pintamos, decoramos y barnizamos toda clase de muebles, dejándolos como nuevos. Destruimos el comején. Construimos muebles finos. Llámenos para cotizarle precios, garantizamos nuestros trabajos. Lugareño 169 entre Pozos Dulces y Monteoro. Ensanche de la Habana. Telf. U-2224

MUEBLES EN GANGA

Juegos de cuarto Arte moderno: $4.00 mensuales; comedor, caoba último estilo: $3.00 mensuales; sala y recibidor, modernísimo: $3.00 mensuales. Juego de cuarto tres cuerpos, caoba últimas creaciones: :$5.00 mensuales. Precios muy bajos.

"LA EMINENCIA NEPTUNO 668

Entre Gervasio y Belascoain U-2427

OPORTUNIDAD

Juego de cuarto de tres cuerpos con elegante butacón desde $100.00 ¡Dando y dando! Necesitamos dinero. También chaisslong de imitación piel y juegos tapizados a precios increíbles. Mueblería «García Espinosa». San Rafael entre Aramburo y Soledad.

MUEBLES A PLAZOS

Construímos con las mejores maderas, estilos modernos y elegantes. Grandes facilidades de pago. Admitimos muebles en cambio. Visítenos y se convencerá: **«Díaz y Chao». Neptuno No. 709 y 710, entre Belascoaín y Lucena. Telf. U-5154.**

57 UTILES DE OFICINAS

MIMEOGRAFOS Y ADRESOGRAFOS

Alquiler, Venta, Cambios. Se hacen circulares correctas e instantáneas a módico precio. Marcos, Placas y gavetas para adresógrafos. Accessorios. Toda clase de máquinas de oficina. «Bolsa de Muebles de oficina». O-Reilly 409 (frente a «La Metropolitana». A-7744.

MAQUINA DE ESCRIBIR UNDERwood en perfecto estado, 32 pesos; una máquina de coser Singer de ovillo central, $25; piano garantizado sin comején, $45. Prado 115, bajos, entre Refugio y Genios.

CARPETA DE TENEDOR DE

Libros se vende una de 7.1|2 pies con 16 gavetas Obispo 464 entre Aguacate y Villegas.

"ART METAL"

EL ARCHIVO INCOMPARABLE

Más de 100 modelos a precio de otros de inferior calidad. Proteja sus documentos con un **«Art Metal».** La más grande manufactura de muebles de acero. Agentes exclusivos: «Bolsa de Muebles de Oficinas», O-Reilly Nro 409 (frente a «La Metropolitana», Telfs. A-7744 y A-7743.

MUEBLES DE OFICINA

VENDO, COMPRO, CAMBIO

Máquinas de escribir, sumar, calcular, mimeógrafos, adresógrafos.

CAJAS DE HIERRO

Archivos tarjeteros, Kardex, armatostes de acero y seccionales de acero.

BUROS

Biblioteca, juegos de despacho, sillas giratorias y toda clase de muebles para oficina.

MAQUINAS ESCRIBIR ROYAL A PLAZOS Y AL CONTADO
Gran lote de máquinas de escribir
Compostela 205, entre Progreso y O-Reilly.
O-Reilly 360 entre Habana y Compostela
Teléfonos: M-8638 y M-8081

MAQUINAS ARCHIVOS

BUROS
CAJAS
Pupitres

Materiales de Colegios
DINERO Y JOYAS
Fluses y capas a $2.00, procedentes de subastas

LA "HISPANO CUBA"

Monserrate y Parque Zayas
Telf. A-8054

SE VENDEN DOS MAQUINAS DE EScribir como nuevas, en Compostela 306, altos Dr. Rosal.

VENDO MIMEOGRAFO CASI NUEvo, lo doy barato Amistad Nro 462 entre Reina y Dragones de 9 a 12 y de 2 a 5 Zaguán izquierda.

58 LIBROS E IMPRESOS

"EL NUEVO COMERCIO"

Fábrica de libros comerciales

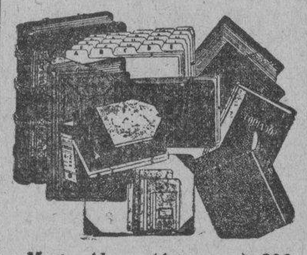

Marta Abreu (Amargura) 306
Teléfono M-3693

AFINADORES

AFINE SU PIANO POR $3.00 CON toda garantía y absoluta seguridad. Manuel Domínguez, afinador mecánico y barnizador de pianos, graduado en la escuela «Danguard» en New York Taller de Reparaciones: Dragones entre Prado y Zulueta Telf. M-3040

60 INSTRUMENTOS DE MUSICA

PIANO NUEVO, MUY FINO SE DA por mucho menos de la cuarta parte de su valor. Véalo, Monte 408 entre Aguila y Angeles. Casa Música.

VENDO PIANO FRANCES DE LA acreditada marca «Pleyel» estado flamante, magníficas voces teclado de marfil, cuerdas cruzadas y un Banjo, se da barato. Aguila Nro 513

"LA INTERNACIONAL"

De Paseo de Prado No. 256 entre Trocadero y Animas. Vende los mejores pianos verticales y de colas, de las afamadas marcas «Wurlitzer» y «Bluthner». Facilidades de pagos. Prado 256 frente Hotel Sevilla. A-6100.

60 INSTRUMENTOS DE MUSICA

LIQUIDACION

Pianos, muchos pianos; tenemos el que Ud. necesita, del precio que lo desee con todas las facilidades a su alcance. Extenso surtido en pianos europeos y americanos. Verticales y cuarto cola, propios para profesional, persona de gusto y también para estudios. Aproveche estas gangas.
En alquiler desde $2.00
«LA PREDILECTA»
San Rafael 803 y 805
U-2530

61 DE ANIMALES

LECHONATAS Y MACHOS DE PURA RAZA

Vendo alrededor de 60 lechonatas de pura raza Duroc-Jersey y Poland China. También machos para ceba de pura raza. Para más informese Tlf. M-1519 de 3 a 5 de la tarde.

SE VENDE UNA PAREJA DE MUlas criollas de seis años alzada siete cuartos para tratar finfa Ojo

SE VENDEN 12 POLLONAS Y DOS gallos gigantes negros, propios para exposición y 4 pájaros 2 turpiales, 1 ruiseñor y 1 sinsonte, a prueba de canto. FO-9209

VENDO TORO HOLSTEIN DE DOS años absolutamente puro. Informan I-5082

VENDO NOVILLAS, AÑOJAS, VAcas próximas y recentinas todas cruzadas de Holstein, muylecheras. Pueden verseó a diez minutos de Matanzas. Informa Ciro Rodríguez, Santa Teresa 69, Matanzas. 6

PAJARERIA 'EL CARDENAL'

Conejos Razas, Gigantes de Alaska, Blancos o Rojos. Chinchillas, Gigantes Belgas, Liebres de España. Los hay hasta de 20 libras. «El Cardenal.» La mayor y mejor surtida. Zulueta 509. «Magic», alimento para pájaros y peces.

VENDO A PRECIO DE SITUACION. mulos, carros y arreos de todas clases, caballos, mulos de monta y Pony 4 potros sementales, 7 y media cuartas, bonito color, 40 mulos criollos domados de monte y carros cerrados para lecheros y un burro semental criollo, una cesta de mimbre con sus arreos, montura y una Pony, Domingo Jarro, Marina y Atarés, Jesús del Monte, Telf. X-1876

VACAS

Vendo recentinas y próximas, años jas novillas de raza Avenida Boyeros y Carretera de Vento. I-6139

VACAS

Se venden novillas recentinas primero y segundo partos, fina Holstein, Jersey y Guernsey, ordeño 12 m. Informan Telf. U-1129.

MULOS

Se venden juntos o separados un lote de 25 mulos propios para arría o carros de reparto. Informes: Telf. U-1129.

62 OBJETOS VARIOS

REFRIGERADOR REFRIGERADOR General Electric de 5 pies cúbicos, con tanque de agua y botellón, en magníficas condiciones. Véalo en San José 259 entre Aguila y Galiano, bajos. Se da barato.

GANGA: Se venden unas 2,000 tejas y 50 de caballete, usadas, tipo español, vidrieras color rojo,fabricante Ludovicci. Pueden verse en Bungalow madera General Lee entre Concepción y Reina, Quemados de Marianao. Ruta 22. Informes: M-2863.

GANGA

Vendo casi regalado lote puertas de tablero y cristal de caoba, propias para comercio, 2 lucernarios, ventanas y cañería galvanizada. Neptuno y Galiano. Sixto.

GANGA SE VENDEN TRES BICIclitas de uso que estorban Informan I-50888

BOMBA NEPTUNO: CALIDAD, GArantía y satsifacción del cliente. Nada mejor. Reparaciones bombas y motores. Se compra torno chico. Egido 585 casi esq. a Acosta Telf. M-5244.

SE VENDE UN LENTE HUGO MEyer 1-4-5 I: M: propio para trabajos artísticos de galería. Véalo Oficios 307 Telf. A-6650 apartamento 15.

CAPAS DE AGUA ¡.REMATE!! GArantía absoluta al alcance de todos, de mangas, de esclavina, de infantería y de montar, Aguila 110, altos, entre Trocadero y Colón. Llame: A-8538. Le enviaremos nuestro vendedor.

REINA No. 162. EL CAÑON. LIQUIdo contadora, caja hierro, frigidaire, 1 konikal, cantina vitrolite, 40 mesas vitrolite y sillas, neveras y 3 vidrieras y 1 ventilador. 1 maquina escribir y los pesas. Urge venta.

VIDRIERAS, CONTADORAS

Vidrieras de todas formas y tamaños; mesa Vitrolite, sillas, banquetas, exprimidores frutas, pasteleras, cajas caudales, neveras, molino café, picadoras carnes; rebanadoras jamón, contadoras National. Compro, cambio y vendo.

MAQUINAS DE ESCRIBIR, BUROS

Archivos, tarjeteros, sillas giratorias, libreros, mesas para máquinas. Véame antes de cambiar, comprar o vender sus muebles de oficina, divisiones, mostradores. Casa Cano, Habana 556 y medio entre Teniente Rey y Amargura A-8607.

Dinero-Hipotecas.

63 SOLICITUD

HERENCIAS. TRAMITACION RAPIda, adjudicación de bienes, bufete Lamar, Manzana de Gómez 251 Telf. M-7499

PRESTO DINERO DESDE $500.00

en adelante en primera hipoteca. Interés desde el 6 por ciento. No corredores. Telf. A-6836. Campanario 90 (306 moderno), bajos, entre Neptuno y San Miguel, señor Correa.

DINERO

No pierda tiempo. Cuando necesite tomar dinero en hipoteca o pagarés, vea a M. Fernández, San Ignacio 214, Telf. M-9272 de 2 a 5. Operación rápida y absoluta reserva.

DINERO. FERNANDEZ LE PRESTA sobre su automóvil cualquier cantidad, sin que se prive de usarlo. Véame Sitios 517, entre Oquendo y Márquez González. Telf. U-3793.

60 INSTRUMENTOS DE MUSICA

LIQUIDACION

Pianos, muchos pianos; tenemos el que Ud. necesita, del precio que lo desee con todas las facilidades a su alcance. Extenso surtido en pianos europeos y americanos. Verticales y cuarto cola, propios para profesional, persona de gusto y también para estudios. Aproveche estas gangas.
En alquiler desde $2.00
«LA PREDILECTA»
San Rafael 803 y 805
U-2530

61 DE ANIMALES

LECHONATAS Y MACHOS DE PURA RAZA

Vendo alrededor de 60 lechonatas de pura raza Duroc-Jersey y Poland China. También machos para ceba de pura raza. Para más informese Tlf. M-1519 de 3 a 5 de la tarde.

SE VENDE UNA PAREJA DE MUlas criollas de seis años alzada siete cuartos para tratar finfa Ojo

SE VENDEN 12 POLLONAS Y DOS gallos gigantes negros, propios para exposición y 4 pájaros 2 turpiales, 1 ruiseñor y 1 sinsonte, a prueba de canto. FO-9209

VENDO TORO HOLSTEIN DE DOS años absolutamente puro. Informan I-5082

VENDO NOVILLAS, AÑOJAS, VAcas próximas y recentinas todas cruzadas de Holstein, muylecheras. Pueden verseó a diez minutos de Matanzas. Informa Ciro Rodríguez, Santa Teresa 69, Matanzas. 6

PAJARERIA 'EL CARDENAL'

Conejos Razas, Gigantes de Alaska, Blancos o Rojos. Chinchillas, Gigantes Belgas, Liebres de España. Los hay hasta de 20 libras. «El Cardenal.» La mayor y mejor surtida. Zulueta 509. «Magic», alimento para pájaros y peces.

VENDO A PRECIO DE SITUACION. mulos, carros y arreos de todas clases, caballos, mulos de monta y Pony 4 potros sementales, 7 y media cuartas, bonito color, 40 mulos criollos domados de monte y carros cerrados para lecheros y un burro semental criollo, una cesta de mimbre con sus arreos, montura y una Pony, Domingo Jarro, Marina y Atarés, Jesús del Monte, Telf. X-1876

VACAS

Vendo recentinas y próximas, años jas novillas de raza Avenida Boyeros y Carretera de Vento. I-6139

VACAS

Se venden novillas recentinas primero y segundo partos, fina Holstein, Jersey y Guernsey, ordeño 12 m. Informan Telf. U-1129.

MULOS

Se venden juntos o separados un lote de 25 mulos propios para arría o carros de reparto. Informes: Telf. U-1129.

62 OBJETOS VARIOS

REFRIGERADOR REFRIGERADOR General Electric de 5 pies cúbicos, con tanque de agua y botellón, en magníficas condiciones. Véalo en San José 259 entre Aguila y Galiano, bajos. Se da barato.

GANGA: Se venden unas 2,000 tejas y 50 de caballete, usadas, tipo español, vidrieras color rojo,fabricante Ludovicci. Pueden verse en Bungalow madera General Lee entre Concepción y Reina, Quemados de Marianao. Ruta 22. Informes: M-2863.

GANGA

Vendo casi regalado lote puertas de tablero y cristal de caoba, propias para comercio, 2 lucernarios, ventanas y cañería galvanizada. Neptuno y Galiano. Sixto.

GANGA SE VENDEN TRES BICIclitas de uso que estorban Informan I-50888

BOMBA NEPTUNO: CALIDAD, GArantía y satsifacción del cliente. Nada mejor. Reparaciones bombas y motores. Se compra torno chico. Egido 585 casi esq. a Acosta Telf. M-5244.

SE VENDE UN LENTE HUGO MEyer 1-4-5 I: M: propio para trabajos artísticos de galería. Véalo Oficios 307 Telf. A-6650 apartamento 15.

CAPAS DE AGUA ¡.REMATE!! GArantía absoluta al alcance de todos, de mangas, de esclavina, de infantería y de montar, Aguila 110, altos, entre Trocadero y Colón. Llame: A-8538. Le enviaremos nuestro vendedor.

REINA No. 162. EL CAÑON. LIQUIdo contadora, caja hierro, frigidaire, 1 konikal, cantina vitrolite, 40 mesas vitrolite y sillas, neveras y 3 vidrieras y 1 ventilador. 1 maquina escribir y los pesas. Urge venta.

VIDRIERAS, CONTADORAS

Vidrieras de todas formas y tamaños; mesa Vitrolite, sillas, banquetas, exprimidores frutas, pasteleras, cajas caudales, neveras, molino café, picadoras carnes; rebanadoras jamón, contadoras National. Compro, cambio y vendo.

MAQUINAS DE ESCRIBIR, BUROS

Archivos, tarjeteros, sillas giratorias, libreros, mesas para máquinas. Véame antes de cambiar, comprar o vender sus muebles de oficina, divisiones, mostradores. Casa Cano, Habana 556 y medio entre Teniente Rey y Amargura A-8607.

Dinero-Hipotecas.

63 SOLICITUD

HERENCIAS. TRAMITACION RAPIda, adjudicación de bienes, bufete Lamar, Manzana de Gómez 251 Telf. M-7499

PRESTO DINERO DESDE $500.00

en adelante en primera hipoteca. Interés desde el 6 por ciento. No corredores. Telf. A-6836. Campanario 90 (306 moderno), bajos, entre Neptuno y San Miguel, señor Correa.

DINERO

No pierda tiempo. Cuando necesite tomar dinero en hipoteca o pagarés, vea a M. Fernández, San Ignacio 214, Telf. M-9272 de 2 a 5. Operación rápida y absoluta reserva.

DINERO. FERNANDEZ LE PRESTA sobre su automóvil cualquier cantidad, sin que se prive de usarlo. Véame Sitios 517, entre Oquendo y Márquez González. Telf. U-3793.

Dinero-Hipotecas.

64 OFERTAS

DOY DINERO EN HIPOTECA AL 7 por ciento operación en 24 horas, también sobre bóvedas, panteones, alquileres de casas, condominio, usufructo, nuda propiedad etc. Alberto Cuervo. Edificio Métropolitana 342. M-2808. O-Reilly y Aguacate.

DINERO

Sobre joyas en todas cantidades
«LA PERLA»,
Animas Nro. 404, casi es. a Galiano
Telf. A-8222

DINERO

Facilito grandes y pequeñas cantidades en primera hipoteca desde el 7 por ciento en adelante, para la Habana y sus barrios. Compro y vendo casas, solares y créditos hipotecarios Compro y vendo Bonos y Acciones

Julio C. Granda

Obrapía 33, entre Cuba y Aguiar.
Teléfonos: M-5921 y FO-1668

65 BONOS Y VALORES

COMPRO BONOS Y ACCIONES, CENtro Gallego y Banco Asturiano. Compañía Cubana de Electricidad, inversiones e inmuebles. También se pignoran. Compro y vendo acciones de todas las compañías cotizables y no cotizables en la bolsa. Manuel Piñol Obrapía No. 116.

CAJAS RESERVADAS

Las tenemos en nuestras bóvedas construídas con todos los adelantos modernos y las alquilamos para guardar valores de los interesados. En esta oficina daremos todos los detalles que se deseen.

N. GELATS Y COMPAÑIA
105 Aguiar 107 esq. Amargura

PARA LAS DAMAS

ALQUILERES

HOTELES

HOTEL INTERNACIONAL Francisco Gómez. Frescos y departamentos, agua corriente el interior y caliente en los servicios. Excelente comida. Esmerado Una persona desde $20 y dos al mes. Tejadillo 60, teléfono

HOTEL REGINA

Industria 410, frente al Capitolio 5955. Deseamos hacer saber a que debido a la situación actual de reajuste, ofrecemos un servicio nuevo de hotel a unos precios inigualables. Una persona con comida, desde $48.00. Dos personas con comida, desde $68.00. Excelente comida. Absoluta moralidad. Lujo y limpieza.

CASAS DE HUESPEDES

HUESPEDES. PRADO Nro 22, VIVA más fresco de la Habana, habitaciones con baño privado, agua abundante buena comida, moralidad. Matrimonio desde $35.

ITALIANO No. 404 ALTOS DEL CA- de La Isla, alquilo departamento de dos piezas, baño y balcón en la cocina una habitación exterior, gas agua siempre, espléndida comida estricta moralidad.

CASA DE HUESPEDES «TURIS», Enrique 611 entre Reina y Salud, A-6388 alquilan frescas hermosas habitaciones vista calle e interiores Matrimonios desde $36.00 individuales $21.00. Compañeros $18.00.

HUESPEDES CASA PARA HUES- hombres solos o matrimonios sin niños. Habitaciones con o sin baño. Se exigen referencias. Teléfono 3651

HABITACIONES PARA FAMILIAS ES- espaciosas habitaciones con lavabo y baño anexo agua abundante servicista comida y teléfono, matrimonio solamente $35. No se mude visitarnos. Consulado 161 altos.

CASA HUESPEDES NEPTUNO 207 entre Industria y Amistad punto finos, habitaciones balcón calle e interiores, también apartamento dos habitaciones, todo servicio, buen comida precios razonables.

PRADO 104

Casa para familias excelente cocina estricta moralidad. Habitaciones con baño y comidas. Matrimonio desde 55.00 mensuales. Habitaciones con baño privado desde pesos mensuales. Telf A-7488.

MANSION "ELSA"

Lujosa residencia para familias con todo el confort, acabada de fabricar. Aire fresco, lujosos baños, agua fría y caliente a todas horas. Exquisita comida. Apartamentos de una, dos y tres habitaciones. Precios módicos. Calzada 359 entre G y H, Teléfono Telf. F-4786. Habana.

CASA DE HUESPEDES ANGELES a una cuadra de Reina se alquila habitación grande agua caliente excelente comida estricta moralidad, teléfono.

HOTEL ROMIE —EMPEDRADO 517 ES- entre Monserrate Dos cuadras Parque Central. Acabado de reconstruir. Lujosos y frescos apartamentos, baños, lavamanos, con o sin muebles comidas sanas y excelentes. Ecónomico y moral. M-3274

«LA DINORA»

Casa de Huéspedes de Manuel Paz. San Miguel No. 261 entre Galiano y San Nicolás. Apartamentos y habitaciones con baño para familias; excelente comida y moralidad. Teléfono: Habana.

HOTEL TELMA RESIDENCIAL

Amistad 466, casi esquina a Muralla. La vivienda ideal. Amplias habitaciones amuebladas y comida a la carta. Jamás falta el agua. Precios módicos. Especiales para huéspedes de tránsito. A-9985

NUEVA PROPIETARIA DEL HO- «La República», Aguila 559, ofrece habitaciones con lavabo, agua no caliente con servicio excelente comida. Precios rebajados. Estricta moralidad.

LA MATANCERA.—CASA DE HUES- la más céntrica de la Habana. Estricta moralidad, mucha agua fría caliente, mucho fresco. Mucha buena comida y precios muy reducidos. Reina 219, esquina a Manrique. Teléfono A-0238.

CASAS de COMIDAS

CASA DE COMIDAS PRADO Nro. 22 Casa de huéspedes sirve comida a domicilio. Comida criolla abundante y bien condimentada, una persona 40 centavos dos: 60 Pruebe.

CONVENTO COMIDAS A DOMICILIO CO- criolla y española, rapidez limpieza y variación constante en el menú. Tel. M-1688.

CASA DE COMIDAS, PRADO No. 22 Casa de huéspedes, sirve comida a domicilio. Comida criolla abundante y bien condimentada, una persona 40 centavos dos sesenta. Pruebe.

APARTAMENTOS

ALQUILASE MAGNIFICO LOCAL lugar comercial para cualquier clase de comercio. Informes Sr. Fede- Calle Salud 153 horas de 9 a 12.

ALQUILASE: APARTAMENTO CON sala, comedor, dos habitaciones, baño completo cocina, patio en bajos, Salud 153 entre Manrique y Campanario Véase la misma de 9 a 12

ALQUILADO APARTAMENTOS CON GA- jardín, portal, sala, comedor, 2 habitaciones, baño, cocina, nuevos, patio, lavadero servicio de encargado etc. Precio 26 pesos. Calle 8 esquina Zapata

MATRIMONIO HONORABLE CEDE en su residencia lujoso apartamento a matrimonio o caballero. Se cambia referencias. Telf. U-1349.

SE ALQUILAN DOS APARTAMEN- modernos en Zanja 370 entre Gervasio y Escobar, compuestos de dos habitaciones sala, comedor, baño y precioso cuarto de baño. Precios $25.00 y $34.00. Se exigen referencias. Preguntar por Antonio, Encargado.

EDIFICIO ARCOS, F ENTRE 19 Y 21 Vedado, se alquilan dos departamentos uno grande y otro chico. Informan en el mismo, encargado. Teléfono A-8165.

SE ALQUILAN ALTOS DE PETIT Samuel O-Reilly y Bernaza un apartamento en el cuarto piso, se ve de las cinco, informan F-4987.

EDIFICIO TRIANGULO 23 Y 20 VE- Vedado fresquísimos apartamentos 3 habitaciones, closets, baño completo, gran living-room, cocina de gas con refrigerador. F-3546

EDIFICIO «ARBOS», OQUENDO 938 entre San Rafael y San Miguel, alquilo apartamentos frescos independientes. Informan en la misma.

SE ALQUILAN BUENOS APARTA- modernos y habitaciones, con o sin muebles, agua fría y caliente siempre teléfono y otras comodidades. Sin compromisos de comida. Casa de huéspedes O-Reilly 209.

EDIFICIO URSULINAS

EGIDO ESQUINA A SOL

Casa de apartamentos modernos, amplios para matrimonios o reducida familia, con servicios sanitarios completos, agua caliente y fría: situado en lo más céntrico de la ciudad, con espléndidas vías de comunicaciones para toda la capital e interior de la República.

INFORMES EN EL MISMO

PRECIOS MODICOS

Apartamento bajo Nro. 1.

ALQUILERES

83 DEPARTAMENTOS

SE ALQUILA MONTE 756 CASI ES- quina Cuatro Caminos, frente Cine Violeta, departamento con vivienda propio negocio, tiene mostrador para fuente soda. Informan Bombas Prat, M-3959

MURALLA 313, ALTOS, ENTRE HA- bana y Compostela. Alquilo hermoso departamento de dos habitaciones, con lavabo, balcón a la calle, buen baño, agua caliente, luz, teléfono. Casa moralidad.

FAMILIA HONORABLE ALQUILA a personas de moralidad departamento de dos posesiones, balcón corrido dos calles lavabo teléfono asistencia si desea. San Lázaro 319 esquina San Nicolás.

ALQUILO 2 APARTAMENTOS MO- dernos para matrimonio, de dos habitaciones, cocina y baño independiente, en 17 y 18 pesos. Blanco 115, entre Trocadero y Animas se piden informes de moralidad.

CASA DE MORALIDAD SE ALQUI- la departamento con vista la calle con todo servicio. Excelente comida. Otras en azotea completo. Hay habitaciones. Consulado 112. Primer piso.

84 HABITACIONES

SE ALQUILA UNA HABITACION amueblada a hombre solo, clara y ventilada en casa particular. Avenida de Bélgica (Egido) 575 altos entre Luz y Acosta Fotografía.

EN CASA PARTICULAR SE ALQUI- la una habitación a hombres solos o matrimonio sin niños muy fresca y barata, pegado al baño $7. Se exigen referencias Crespo 105, altos, entre Trocadero y Colón.

FAMILIA ALQUILA ESPLENDIDA habitación muy clara y fresca a personas estricta moralidad Todo servicio si desean. San Lázado 108, bajos a dos cuadras del Prado

ALQUILO HABITACIONES LAMPA- rilla 66 altos entre Mercaderes y San Ignacio Informes en los bajos.

SE ALQUILA UNA SALA Y SALETA dos habitaciones en Antón Recio 70

ALQUILO CALLE HABANA 625, AL- tos, esquina Muralla, cuarto grande, vista la calle, luz toda la noche, teléfono, agua, entrada independiente. Informan en la misma.

SOL 308, BAJOS, ENTRE HABANA y Compostela, se alquilan dos habitaciones, una grande y otra chica, propias para matrimonio u hombre solo. Buen casa, casa de moralidad.

REINA No. 153, ALTOS, FRENTE cine «Reina», alquilo amplia habitación con lavabo. Otras chicas hombres solos, toda asistencia, deseándola. Dos gabinetes propios profesionales u oficinas. Precios económicos. Cambiamos referencias.

SE ALQUILA MAGNIFICA HABI- tación en San Miguel 462, altos, casa de absoluta moralidad.

CALLE 26 ENTRE H Y G, Nro 565, Vedado, Telf. F1-6591 habitaciones ventiladas se admiten dos o más compañeros buen trato. Luz, teléfono, y agua.

ALQUILO HABITACION BONITA. Personas honorables. Unico inquilino. Perseverancia 212 1er piso.

SE ALQUILA UNA HABITACION A persona sola o matrimonio sin niños. Casa de familia de estricta moralidad. Consulalo 217 primer piso derecha.

PRADO 111 REFUGIO Y GENIOS, preciosa habitación grande fresca, lujoso baño privado, cocinita, agua caliente, teléfono, muebles si desean otra chica para persona solo $10, estricta moralidad.

ALQUILO ESPLENDIDA HABITA- ción céntrica, vista mar, persona respetable tómanse referencias, otra chica $7 Línea Nro 6 entre O y N teléfono F1-6392

EN CASA DE FAMILIA DE MORA- lidad se alquila una habitación con lavabo de agua corriente a hombres solos o matrimonio sin niños. Precio 7 pesos. Virtudes 212, altos

UNA HABITACION EN CASA PAR- ticular a hombres solos. Lavabo y agua caliente. Amistad 219 primer piso entre San Miguel y Neptuno.

PRADO 111 ALTOS REFUGIO Y GE- nios dermosa habitación fresca lujoso baño, agua caliente, teléfono, muebles si desean $15.00 otra chica para persona sola con muebles $10. Estricta moralidad.

EN LUJOSO CHALET FRENTE A la Universidad se alquila espléndida habitación para matrimonio o dos personas. Excelentes comidas y estricta moralidad. Hay teléfono. Calle L Nro 459 entre 25 y 27

EN EL PUNTO MAS CENTRICO del Vedado se alquila una hermosa habitación con su baño y excelente comida, propia para matrimonios o dos personas de moralidad, en casa de familia. Línea 854 entre 4 y 6, Vedado. Telf. F-6796.

SE ALQUILA UNA SALA Y SALETA dos habitaciones en Antón Recio Nro. 70

ALQUILO HABITACION, SAN LA- zaro 688 altos, frente al Parque Maceo, a personas de moralidad. Se piden informes. Teléfonos U-5235 y U-1896.

HABITACIONES Y APARTAMEN- tos en Compostela 457, entre Amargura y Teniente Rey. Se alquilan cómodas y ventiladas habitaciones y apartamentos. Informan en la misma. Sr. Rodríguez.

CARDENAS 51, TERCER PISO, UNA cuadra Monte, habitaciones grandes balcón, comida si desea, buen baño, recibidor, teléfono, orden y limpieza. Referencias.

VEDADO LINEA 901 ESQUINA 6; (casa col palmas) familia honorable alquila hermosa habitación propia 2 o 3 personas. Todo servicio Cambiamos referencias. Tranquilidad absoluta. Para más informes Telfs.: F-5632 y F-3569

EN RESIDENCIA FAMILIAR SE AL- quilan 2 habitaciones con todo servicio, baño anexo, comida excelente. También un garage a particulares. Vedado lugar inmejorable. 7 Nro. 305 entre 15 y 17

SE ALQUILA HERMOSA FRESCA habitación con asistencia, balcón por Neptuno, agua caliente, teléfono, comodidades; otra chica en iguales condiciones. Neptuno 401, y San Nicolás, primer piso de «La Filosofía».

85 NAVES-LOCALES

CUBA 514 ENTRE MURALLA Y TE- niente Rey, alquílanse los bajos, preparados para almacén o industrias con apartamento vivienda anexo. Informan ferretería enfrente y por teléfono M-9382 propietario.

LOCAL PARA LECHERIA EN RE- villagigedo 301 esquina Alcantarilla. Llave en la misma M-6917.

CEDEMOS AMPLIO LOCAL, CON O sin vidrieras, en O-Reilly entre Habana y Aguiar. También cedemos local interior propio para profesionales con luz y teléfono A-8436

NAVE EN EL CERRO

San Pedro esquina Vista Hermosa la que ocupaba la Havana Heel Co., espacioso local claro ventilado, de 850 metros con gran patio de desahogo. Puede alquilarse con magnífico motor de petróleo de 100 H. P. qlue produce a un centavo el kilowat. En la misma otra nave de 300 metros.

ALQUILO UN SALON PROPIO PA- ra oficina y una hermosa habitación fresca y clara, precio situación en Consulado 255 Telf. A-0672.

ALQUILO NAVE EN $45.00 BERNA- za 110 Informan Telf A-9266

PROFESIONALES. SE ALQUILAN dos locales propios para profesionales, con luz y teléfono informan en 10 de Octubre 682 Telf. I-4561

ALQUILO PREFABRADO PARA CO- mercio Compostela No. 306 casi esquina Obispo. Armatoste finos, dos vidrieras grandes, local interior para taller o vivienda. Informan los altos.

SE ALQUILA UNA NAVE NUEVA de azotea, 750 metros y mucho patio, muy clara y ventilada. Carmen y Ferrer, dos cuadras Paradero del Cerro. Telf. I-6346.

ALQUILERES

85 NAVES-LOCALES

CUBA 514 ENTRE MURALLA Y Teniente Rey Alquílanse los bajos preparados para almacén o industria con apartamento vivienda anexos. Informan ferretería enfrente y por teléfono M-9382 propietario.

87 HABANA

ALQUILO TRES PISOS ALTOS SAN Lázaro 265 entre Galiano y Blanco, con sala, comedor, tres habitaciones. Genios 203 entre Consulado e Industria, sala, habitación, buen baño puede verse 10 a 3

SE ALQUILAN LOS ALTOS DE LA esquina de Neptuno y Basarrate No. 1174 sala, saleta, 4 cuartos, comedor al fondo, una cuadra de la Universidad. Informan FO-2522

SE ALQUILAN LOS ALTOS AGUI- la Nro 766 entre Monte y Suspiro, sala, comedor, dos habitaciones baño y cocina de gas en $32 informan en la misma.

BELASCOAIN 1058, altos, entre Clavel y Díaz Blanco, Sala, comedor, tres habitaciones, cocina y baño. Informan en la misma.

$25.00 ALQUILO BAJOS MODER- nos. Bruzón 58 entre Almendares y Ayestarán. Portal, sala, recibidor, dos habitaciones, patio, cocina gas, baño completo. Llaves bodega. Dueño: Prensa 328, esquina Santa Teresa. I-5941.

SAN LAZARO 320, ENTRE SAN NI- colás y Galiano, primer piso. Agua nunca falta. Sala, comedor, 4 cuartos grandes, baño, cocina y servicios criados. Informes: F-3131 y M-2863. Precio único: $45.00. Llaves en el tercer piso.

SAN LAZARO 320 ENTRE SAN NI- colás y Galiano. Agua nunca falta, fría y caliente, bajos. Sala, comedor, 3 cuartos grandes, bañi lujo, cocina, servicios criados. Informes: F-3131 y M-2863. Precio único: $43.00. Llaves en el tercer piso.

MALECON 315 ENTRE SAN NICO- lás y Galiano. Agua nunca falta, fría y caliente, tercer piso. Sala, comedor, 3 cuartos, baño, cocina y servicios criados. Informes: M-2863 y F-3131. Precio único: $40.00. Llaves en el segundo piso.

SAN LAZARO 320 ENTRE SAN NI- colás y Galiano. Agua nunca falta, fría y caliente, segundo piso. Sala, comedor, 3 cuartos grandes, bajo lujo, cocina, servicios criados. Informes: F-3131 y M-2863. Precio único: $47.00. Llaves en el tercer piso.

MALECON 315 ENTRE SAN NICO- lás y Galiano. Agua nunca falta, fría y caliente, primer piso. Sala, comedor, 3 cuartos, baño, cocina y servicios criados. Informes: F-3131 y M-2863. Precio único: $45.00. Llaves en el segundo piso.

HABANA 664 ENTRE SOL Y MURA- lla. Sala, recibidor, 4 habitaciones, baño, cuarto y servicio criados, comedor, cocina. Moderna, ventilada, fresquísima.

VIRTUDES No. 311, ENTRE GALIA- no y San Nicolás, primer piso. Sala, comedor, tres habitaciones, baño, cocina de gas. Informen en el mismo. Telf. M-7945.

ALQUILA BAJOS CAMPANARIO 4, entre Malecón y San Lázaro. Sala, comedor, tres cuartos, patio, tres ventanas frente, antepechos de cemento. Informan: M-1684, altos, por San Lázaro, $29.

PASEO DE MARTI 151 (BAJOS), esquina a Refugio alquilo espléndidos bajos de esquina propio para cualquier establecimiento comtrcial Véalo, informes en los altos.

SE ALQUILAN LOS BAJOS DE Sol 58 recién construidos en 35 pesos con tres habitaciones, sala, comedor, cocina y baño intercalado. Agua a todas horas. Informan allí.

SE ALQUILAN LOS ESPACIOSOS altos Figuras 163 casi esquina a Manrique sala, comedor cuatro cuartos baño completo y cocina acabada de reconstruir llave e informes en la misma.

SE ALQUILA UNA BONITA CASA en Industroia 268 primer piso, entre Neptuno y Virtudes con sala, recibidor, hall, 3 habitaciones, baño intercalado cocina, comedor, cuarto y servicios de criados. Informan Neptuno 556 o por el Telf. A-8563

JOVELLAR 54 ENTRE ARAMBURO y Hospital, espléndidos altos sala, saleta, tres grandes habitaciones baño completo, comedor, cocina, cuarto servicios criados, agua abundante. Informan la misma.

CAMPANARIO 160 ALTOS ENTRE Animas y Virtudes se alquila moderna sala, recibidor, comedor, baño intercalado, cuatro cuartos y dos en la azotea. Informan U-3232

SE ALQUILA SAN FRAFAEL 624 entre Belascoain y Gervasio. Piso moderno de sala, comedor dos habitaciones, baño en colores, cocina. Llave en el primer piso. Informan F-6784

MALECON 453 BAJOS, SE DA BA- ta casa de sala, saleta, 3 cuartos y servicio moderno. Informes en el alto.

ESCOBAR Y VIRTUDES EDIFICIO Menéndez alquilo piso alto, esquina 4 habitaciones sala, comedor, cuarto y servicio de crialos. Informan en la misma. Telf U-1983

XIFRE 58 ENTRE ESTRELLA Y

Maloja segundo piso apartamento 6 casa propia para hombre de buen gusto agua abundante, fresca 2 cuartos, sala, comedor baño moderno la llave en la misma informan en Cerro 1754 Telf I-7048

SE ALQUILAN DOS PISOS ALTOS, frescos, modernos, tres habitaciones, sala, saleta, comedor cuarto y servicio de criados. Agua abundante, baño intercalado, Angeles y Estrella y Reina 315. M-2024 y A-9921.

¿NECESITA USTED MUDARSE DE CASA?

Nos interesa ofrecerle la casa que usted necesite. Contamos con el único Registro de casas desalquiladas de la Habana y sus Repartos. Háganos una visita para que se informe, sin costo alguno para usted de las conliciones de este servicio que estamos prestando. **Bufete Díaz Robaina y Castiel,** Abogados. Empedrado 460 1er piso, entre Aguacate y Villegas. A-7664. Informes de 8 a 12 m. y de 2 a 6 p.m.

CASA EXCELENTE SIN ESTRENAR sala, comedor, 3|4, baño intercalado, 2 closets, cocina, servicio de criados, lavadero, mucha agua todas horas. Factoría 106. Informan en la misma.

SE ALQUILAN

CAMPANARIO 612 Y 614 COMODOS y frescos apartamentos de 2 habitaciones a $18.00. Pídale al encargado en la misma se los enseñe.

DIEZ DE OCTUBRE 58-60. MODI- cos apartamentos muy frescos y cómodos. El encargado se los enseñará.

LAGUNAS 319 ALTOS, CON SALA, saleta dos cuartos, comedor, baños, cocina, y servicio de criados $32.

CALLE 9 ENTRE AVENIDAS 9 Y 10, Ampliación le Almenares, una hermosa casa acabada de pintar y reparar, con garage, su precio: $35.

CALLE 23 NRO. 1055 ENTRE 6 Y 8 un apartamento acabado de fabricar con sala, comedor, dos amplias habitaciones con sus closets, cocina y calentador gas, servicio de criados. Véalo le gustará.

MAS INRORMES

The National City Bank of New York. Departamento Administración de Bienes. Teléfono A-9897

ALQUILERES

87 HABANA

SAN JOSE 863 ENTRE OQUENDO Y Soledad, sala, comedor, 2 habitaciones, baño y cocina. $20.00. Informes Telf U-5858

SAN LAZARO 960 ENTRE ARAM- buru y Hospital casa moderna de sala, comedor, 2 habitaciones, baño completo y cocina, $30.00. Informes: Teléfono U-5858

JOVELLAR 61 ENTRE HOSPITAL Y Aramburu apartamentos de sala, comedor, 2 habitaciones, baño completo y cocina, $30 y $27. Informes: Teléfono U-5858

VAPOR 117 ENTRE HOSPITAL Y Espada apartamentos de 2 habitaciones, baño y cocina $12 y $15. Informes Telf. U-5858

OQUENDO 358 ENTRE SAN RA- fael y San José apartamentos con luz, de sala, habitación, baño y cocina, 13 y 14 pesos.

SAN JOAQUIN 378, ENTRE MONTE y Omoa, alquilo piso bajo moderno 3 habitaciones, sala, baño intercalado, comedor, cocina y patios, muy ventilada. Informes: Diaz Quirós, Telf. A5-1872

88 VEDADO

VEDADO. APARTAMENTO ALTO amueblado compuesto gran terraza, sala, comedor, cuarto, cocina y baño, entrada independiente. Baños No. 406. Se necesitan referencias. Informan en los bajos.

SE ALQUILA LA BONITA CASA DE dos plantas de Dos No. 212 esquina a Once, Vedado. Cinco cuartos, dos baños en el alto. Jardín, portal, sala comedor, cocina en el bajo, garage. Para personas de posición económica. Precio: $130.00 mensuales. La llave en la misma. Informan: Telf. F-4016.

SE ALQUILAN LOS HERMOSOS AL- tos 19 No. 453 entre E y F, en el Vedado, las llaves en el edificio Arcos encargado. Informes Telf. F-8165 y M-3741.

SIN ESTRENAR, PORTAL, SALA, recibidor, terraza, garage, cuatro cuartos, baño color, comedor, gas, carbón, servicio criado. D-504, 21-23, Vedado.

SE ALQUILA HERMOSA CASA CON portal, sala, comedor, y tres habitaciones, baño intercalado, cocina, jardín, a tres cuadras de la ruta 30. Informan Calle 16 y H

CALLE 23 Nro 755 BAJOS, ENTRE B y C, Vedado, alquilo jardín portal sala, hall, cuatro habitaciones, 2 baños, living-room, comedor, pantry, cocina, cuarto y servicios criados, garage y cuarto para choffer. Informes: U-5858

EN $65.00 ESPACIOSOS ALTOS A cinco minutos de la Habana calle 13 Nro. 164 casi esquina a K frente Parque.

CALLE DIEZ Y SIETE NRO. 111 CA- sa amueblada con sala, comedor, hall, cuatro habitaciones, salón español, garage, baños y hermoso patio cuarto de criados.

$47.00 VEINTE 503, ENTRE 15 Y 17 altos Vedado, terraza, sala, comedor, tres cuartos, baño, cocina, cuarto y servicios. Informan Bufuete de rellano M-3936.

89 CERRO - PALATINO

ALTOS CONSTRUCCION MODERNA bien ventilados compuestos de sala, saleta, 3 cuartos, comedor, cocina, servicio completo y servicio de criados se alquila en Dominguez 310. Informes Telf. M-8066

SE ALQUILA EN $25.00 FRESCOS altos Saratia 156 con sala, comedor, tres cuartos moderno baño intercalado, cocina más informes Telf. FO-1287

RECREO 668 SE ALQUILA TERRA- za descubierta sala, dos habitaciones, comedor, cocina, servicio y patio, la llave al lado Informan Banco Asturiano Telf A-7674

90 MARIANAO-REPARTOS

BUENAVISTA MARIANAO, CALLE B entre 4 y 6 dos cuadras Colegio Belén, una de Linea y Calzada, nuevecita, jardín, portal, sala, hall, 3 cuartos, intercalado colores, comedor fondo, traspatio, garage, cuarto alto chofer y S.S. $55.00 informes F-2948 verla de 2 a 6

ALVAREZ Y ROJAS SE ALQUILA lujoso palacete 3 entre 8 y 10 La Sierra Telf FO-3137 y F-8140

ALQUILASE CHALET UNA PLAN- ta en lo mejor del Reparto Miramar. Calle 30 entre 5a. y 3a. Avenidas $60 Dueña lo vive y desocupará pronto. Verlo ahora. Telf. FO-2189.

SE ALQUILA REPARTO ALMENDA- res calle G entre 16 y 18, ruta 30, casa mnos un año fabricación, jardín, portal, sala decorada, hall, comedor, renacimiento, tres habitaciones, baño moderno intercalado, garage, cocina, patio, terraza, servicio y entrada independiente criados. Informes la misma o teléfono F-6618

AVENIDA CENTRAL 24 REPARTO Kohly, se alquilan los altos sala, hall, 4 habitaciones, baño intercalado, comedor, pantry, cocina, cuarto y servicio de criados, garage. Informes A-6995

AVENIDA CENTRAL 24, REPARTO Kohly, se alquilan los bajos, jardín, portal, sala, 4 habitaciones, baño moderno intercalado, hall, comedor, Pantry, cocina, cuarto y srvicio criados, garage. Informes A-6995

AMPLIACION ALMENDARES, LIN- dos apartamentos terminados construir con todos servicios independientes propios para matrimonio sin niños magnífico barrio desde $10 Cuarta Avenida entre 10 y 11. Informan apartamento 10.

LINEA ENTRE 13 Y 15, ALTURAS de Miramar. Elegante casa moderna con jardín, portal, vestíbulo, sala, living-room, comedor, pantry, cocina, altos: saleta, cuatro cuartos, dos baños intercalados y dos terrazas. Garage con dormitorio y baño y cuarto y baño de servicio. FO-2171.

91 JESUS DEL MONTE - VIBORA

GERTRUDIS 5 ENTRE 10 OCTUBRE y Agustina. Portal, sala, recibidor, tres habitaciones, comedor, baño, cocina, patio y servicios criados. Una habitación en los altos. Llave 10 Octubre 1468 M-6917.

SE ALQUILA CONCEPCION 115, entre Buenaventura y San Lázaro. Portal, sala, 3 habitaciones, baño, garage, etc. Informan en la misma.

VIBORA: CARMEN Nro 20, BAJOS, esquina a San Lázaro, próxima a desocuparse (pudiéndose ver) sala, saleta, salón de comer, cinco habitaciones y dos de criados, baño completo, jardín y traspatio, una cuadra de los tranvías. Informes en los altos.

SE ALQUILA HERMOSA Y MODER- na casa compuesta de sala, saleta, comedor, 3|4, baño intercalado, servicio de criados, cocina moderna, agua caliente y abunlante, en Arellano No. 361 altos. Informan Telf. M-5274. Verla de 2 a 6 p. m. Jesús del Monte.

REYES Nro 53 ENTRE MANGOS Y Remedios, se alquila nave para uso industrial gran patio al fondo. Informes U-1157

AVISO

Hermosa casa acabada de construir con todo confort en el lugar más sano de la capital, en Porvenir 822 esquina a San Mariano. Informan de 3 a 5 en la misma y en Soledad 360 entre Neptuno y San Miguel. Apartamentos muy frescos y mucha agua.

92 SANTOS SUAREZ - MENDOZA

PAZ Nro. 74. SANTOS SUAREZ, SE alquila casa moderna, portal, sala, comedor corrido al fondo, hall centraol, cinco cuartos, uno en la azotea, baño intercalado con agua caliente y fría, servicio de criados, garage con cuarto y servicio sanitario, patio y traspatio con sus canteros, lavadero. Alquiler $55.00. Informan en la misma de 9 a 11 a.m. y de 1 a 3 p.m. y en Neptuno 807 (altos).

ALQUILERES

93 LUYANO

ROSA ENRIQUEZ 303, BAJOS, EN- tre Emma y Arango. Sala, comedor, 3 cuartos, 2 servicio. F-4879. Llave al lado.

95 ARROYO APOLO-CALABAZAR

ANITA Nro. 4 EN NARANJITO, SE alquila magnífica casa con jardín, portal, sala, hall, tres habitaciones, comelor al fondo, baño completo, cocina y un gran patio. La llave en el Nro 6. Informes U-1157

96 LOS PINOS y NARANJITO

LOS PINOS: EN LA CALLE COTI- lla y Aldabó se alquila un bungalow rodeado de árboles frutales, carretera del Sanatorio Galigarcía. Puede verse a todas horas. Informes: I-6196.

98 ALQUILERES VARIOS

SANTA MARIA DEL ROSARIO —SE alquila antigua residencia frente al Parquie, sala, comedor, 5 grandes dabitaciones, baño, cuartos criados, garage, patio, traspatio, arboleda. Media hora de la Habana. Informan en la misma o F-5026

S. MIGUEL DE LOS BAÑOS

Se alquila espléndida casa de esquina, acera de la brisa, rodeada de jardines y portales. Compuesta de sala, recibidor, 2 comedores, 10 habitaciones de familia, 4 baños completos, garage para 3 máquinas, cuartos de criados y servicios, gran patio con frutales. Informes: J. P. Quintana e Hijo. Chacón 203: M-8182.

SE SOLICITAN

99 SOLICITUD DE ALQUILERES

NECESITASE CASA MODERNA 3|4 demás comodidades Vedado cerca Habana llamar A5-5471

SE SOLICITA UNA CASA MUY grande en el Vedado en alquiler. Apartado 1674

100 PERSONAS DE IGNORADO PARADERO

FELIPE VIDAL PREIJO LO SOLI- cita Angustias Arias, calle 23 Nro. 501 Vedado, Habana. Para noticias de su familia en España.

101 PERDIDAS

PERRA MIXTA DE CAZA BLANCA entiende por Diana. Se gratificará al que la encuentre. Santa Catalina 262. Telf. I-7502.

102 AGENCIAS COLOCACIONES

NECESITO UN CRIADO Y UN chauffeur sueldo; $25. También necesito dos criadas, una camarera, un sirviente para clínica, un fregador, un mensajero, y un jardinero. Compostela 362 agencia.

«LA HABANERA» U-1880

Neptuno y Espada Servimos personal de hombres, mujeres, blancas, de color, extranjeros y del país, cocineras, criadas, manejadoras, mensajeros, choferes, lavanderas, cocinero, pinches, personal por horas U-1880

LA MATANCERA A-7740

Servimos para cualquier parte de la Habana y repartos servidumbre de ambos sexos del país y extranjeros, con referencias, servicio rápido. Sol 465 entre Egido y Villegas.

RESIDENCIAL: A-7465

Servidumbre en general, cubana y extranjera. Referencias investigadas. Personal para oficinas, comercio, industrias, hospitales. Abierto todos los días, Aguiar 206.

STANDARD SERVICE

Cuba número 209: M-6961. Servidumbre fina en general para las principales familias. También toda clase de empleados para oficinas, etc.

«LA ORIENTAL» U-5388

SAN RAFAEL Y GERVASIO

Tenemos numeroso personal de hombres y mujeres de confianza blancas, de color, españolas, inglesas, del país, cocineras, criadas, manejadoras, mensajeros, lavanderas, choferes, cocineros, pinches. U-5388 personal por horas.

AGENCIA «BEERS», «EL TIEMPO» sigue su marcha», los nietos e hijos de nuestros antiguos clientes siguen llamando a nuestra Agencia para sus empleados de oficina y domésticos. Esta es la garantía nuestra, por la seriedad, cumplimiento y honradez de nuestro negocio (desde hace 33 años). Plaza de la Catedral 54. M-7730

LA AMERICANA: F-2524, 23 Nro. 407, esquina a «La Comercial», Telf. M-1149, Aguila esquina a Monte, criadas y criados, cocineras, niñeras, choferes, cocineros, cocineras, jamaiquinas, españolas chinos, Mucho personal.

103 CRIADAS - CRIADOS

SE SOLICITA SIRVIENTA PARA limpieza matrimonio solo, departamento chico, no duerme en la colocación se piden referencias. Monte 305 departamento 23.

SOLICITASE UNA JOVEN BLANCA buena presencia, buen carácter, soltera y sería para los quehaceres de un matrimonio, dormir colocación. Dragones 261 altos esquina a Rayo.

104 COCINERAS-COCINEROS

SE SOLICITA UNA JOVEN BUENA cocinera para un matrimonio, buen sueldo, Valle 168 entre Onfanta y Basarrate.

SE SOLICITA BUENA COCINERA, mediana edad, sepa cocinar a la americana, para cocinar y lavar matrimonio. Persona seria y que tenga referencias. Presentarse de 9 a 12 de la mañana. Calle C esquina a 32, La Sierra

114 AGENTES VENDEDORES

CREALO O NO LO CREA

Ud. puede adquirir una renta vitalicia de $100 a $200 mensuales trabajando solamente seis meses. Compañía de reconocida solvencia. La mejor oportunidad de Cuba. Aunque esté Ud. colocado en la actualidad no deje de verme todos los días de 8 a 10 a. m. y de 6 a 7 p. m. Manzana de Gómez 252-256.

REPRESENTE EN ESA LOCALIDAD nuestros chocolates (polvo y tablilla), confituras caramelos, bombones conservas, batidos, malteados, alimentos etc. Pila exclusiva a A. Simeón Pruna 558, Luyanó, Habana

BUENA OPORTUNIDAD NECESITA- mos varios Agentes activos y decididos, de buena presencia, para la proposición más atractiva hoy en Cuba. Si le interesa ganar $15 a $25 semanales, preséntese en O-Reilly 311 lunes, Miércoles y viernes, 10 a.m. y 3 p.m.

SOLICITAMOS VENDEDORES AM- bulantes para «Croca» dulces de venta fácil. Se gana 1 o 2 pesos por día. Se da uniforme gratis. Necesito pequeña garantía. Malecón 315, bajos de 3 a 6 p.m.

NECESITAMOS AGENTES PROPA- gandista que ganarán $2.00 diarios para una labor comercial también necesitamos agentes del interior de la República. Compañía Nacional de propagandas S.A. Obispo 307 y 309

LA COMPAÑIA ELECTRIC DE CU- ba le brinda la oportunidad de asegurarse una buena entrada llaria. Deseamos personas activas y de buena presencia. Preséntese el martes 24 de 2 a 4 en Industria Nro 452, bajos al Sr. Alvarez.

GANE 100 PESOS MENSUALES, vendiendo productos Columbo, deseamos agentes en la Habana e interior de la República. Dirijase a Columbu Marqués González 313 Habana

SE SOLICITAN

116 SOCIOS

SE SOLICITA UN SOCIO CON $6,000 para ampliar un negocio de estación y servicio para autos, montada con todos los adelantos modernos, con talleres de mecánica, pintura, chapistería, engrase y compra y venta de automóviles. M. Adrover, 23 número 1,455 esquina a 22, Vedado.

117 SOLICITUDES VARIAS

QUIERE USTED GANARSE $30.00 semanales? Solicitamos agentes en el interior de la Isla para artículo fácil venta e inmejorables precios. Informes: Roberto Iglesias, apartado 863, La Habana.

NECESITO ENCARGADO CASA VE- cindad. Garantía, $65.00; sueldo, $6.00 y la habitación. Informa: Señor Elías. San Joaquín No. 381.

SE SOLICITA UN MATRIMONIO español sin hijos, para encargado casa inquilinato, que sepa mecánica y con garantías. Informan Amistad 454 altos.

SE SOLICITAN PERSONAS ACTI- vas. Ganarán de $2.00 a $3.00 diarios. Compostela 309. Vea señor Toledo de 2 a 6 p. m.

SE OFRECEN

118 CRIADAS-CRIADOS

SE OFRECE CRIADO ESPAÑOL A casa particular práctico en todo lo que requiere un servicio fino. Sabe hacer coteles, plancha ropa de caballero. No le importa ir al campo. Tiene buenas referencias M-4167

JOVEN ESPAÑOLA SE OFRECE PA- ra limpiar y coser o limpiar y cocinar si es corta familia, duerme fuera informan F-2420 Calzada 694

**SE OFRECE UNA BUENA

OCTUBRE 25 DE 1939 — DIARIO DE LA MARINA — EJEMPLAR: 5 CENTAVOS

DESDE WASHINGTON

LA REINA CAÑA

(Especial para el DIARIO DE LA MARINA)

Un nuevo libro de propaganda sobre cuestiones azucareras. Esta vez se refiere a Hawaii y ha sido escrito por John W. Vandercook, con el título «King Cane», que por ser el nombre caña femenino en castellano, traduzco libremente «La Reina Caña», como se ve en el encabezamiento de esta crónica. El subtítulo «The Story of Sugar in Hawaii» dice el verdadero objeto del libro. Este, según tengo entendido, ha sido patrocinado por la «Hawaiian Sugar Planters' Association», con la finalidad de presentar hábilmente el caso de la Industria Azucarera de Hawaii ante el gran público de los Estados Unidos. «King Cane» está bien escrito e ilustrado con dibujos y fotografías muy interesantes.

En una obra de esta clase, destinada esencialmente a la propaganda y a la defensa de los intereses azucareros de Hawaii, no podían faltar, desde luego, algunas referencias a Cuba. En el capítulo XIV, «Legislación», son numerosas, y en el XV, «Conclusión» también se nos alude varias veces.

En el primer capítulo mencionado, página 164, ya se nos imputa la responsabilidad de provocar la baja de los precios en el mercado americano en el período anterior al sistema de cuotas; pero, en fin, esto es cosa referente al pasado, respecto de la cual el cargo que se hace a Cuba resulta un tanto justificado por los hechos. Nuestros productores, compitiendo unos con otros, sacrificaban el diferencial concedido al azúcar cubano y bajaban la cotización.

En el análisis que se hace a partir de la página 168 de la Ley Azucarera de 1937, Mr. Vandercook deja de mantenerse en un terreno estrictamente imparcial o, por lo menos, acepta ciertas interpretaciones sobre cuestiones de hecho que no se ajustan a la verdad y que han sido divulgadas y repetidas tendenciosamente en los Estados Unidos. Después de enumerar en las páginas 170 y 171 los requisitos que se exigen a los productores americanos respecto del empleo de menores en el trabajo, pago de salarios razonables y buenos métodos de cultivo, afirma que los productores de Cuba no están sujetos a restricciones de ninguna clase en el sentido indicado. Que pueden emplear, si lo desean, niños en andadores; que pagan salarios que harían palidecer de horror a cualquier Secretario de Agricultura de espíritu justiciero y liberal; y que pueden, si lo quieren así, cultivar sus tierras hasta dejarlas exhaustas e inútiles para toda clase de cultivos.

La imputación del pago de salarios de hambre, asunto al cual ya me he referido otras veces, porque es una acusación que se repite aquí frecuentemente a fin de restarle fuerza moral a nuestras demandas, es especialmente injusta. En un memorándum preparado por mí, al cual el Embajador Dr. Pedro Martínez Fraga ha dado amplia publicación en este país, se demuestra, con cifras incontrovertibles, que el productor cubano, en proporción al dinero que recibe por su azúcar, paga salarios más elevados que los que se abonan por igual clase de trabajo, durante mayor número de horas, en los Estados Unidos. Si el salario cubano resulta menor en términos absolutos, es porque el azúcar cubano pagaba a su entrada en los Estados Unidos 0.90 centavos por quintal (ahora $1.50) por derechos de aduana y 50 centavos por quintal por impuesto de elaboración (**procesing tax**) o sea $1.40 en total (ahora $2.00), que ingresan en el Tesoro de los Estados Unidos. Esa carga financiera es enormemente superior a todas las que la Ley Azucarera de 1937 echa sobre los productores americanos, entre los cuales están incluídos los de Hawaii. Recibiendo $1.40 o $2.00 más por quintal por su azúcar, el productor cubano podría cumplir todas las obligaciones que impone al productor americano la Ley Azucarera de 1937, pagar salarios más altos que los que pagan éstos y obtener un margen de beneficios que hoy no alcanzan.

Ignorar la verdadera causa del salario bajo que paga Cuba, y dar a entender implícitamente que se debe al egoísmo de los productores, es usar argumentos de mala ley, impropios de cualquier escritor que aspire a que se le considere digno de respeto. Hawaii, en realidad, no tiene intereses contradictorios a los de Cuba, y no necesita hacerle a Cuba falsas imputaciones para urgir que se le atienda en varias reclamaciones que estimamos justas, puesto que se encaminan a reparar la desigualdad en que se halla respecto de otras áreas americanas.

Pero no es sólo lo dicho. «King Cane» contiene otras erróneas aseveraciones a las cuales me referiré en otra crónica.

DIPLOMATICUS.

Octubre 23, 1939.

NINGUNA POTENCIA RESPETA MAS LA DOCTRINA DE MONROE QUE ALEMANIA LA CUAL SOLO TIENE EN EL CONTINENTE INTERESES COMERCIALES.-*Ribbentrop*

POLONIA PUDO PONER A BUEN RECAUDO EN FRANCIA EL ORO NACIONAL, VALUADO EN CUATRO MIL MILLONES DE FRANCOS

Metido en toneles y colocado en camiones como carga corriente, llegó con gran trabajo a territorio rumano

En un tren especial fué llevado al puerto de Constanza, donde se le embarcó en un barco turco que lo condujo a Siria y de aquí, en barcos franceses fué llevado a Marsella

ROMA, octubre 24. (Havas).—El Prefecto de la provincia de Bolzano anunció hoy las instrucciones para la aplicación de los recientes acuerdos italo-alemanes acerca del retorno al Reich de los alemanes residentes en el Alto Adigio. El Prefecto expresó también que se aplicará el convenio con un espíritu de alta comprensión. Como es sabido, Italia busca con el arreglo referido eliminar todo motivo de rozamiento con Alemania, y al mismo tiempo anticiparse a cualquier reivindicación alemana eventual en un territorio que el Gobierno de Berlín considera como un puesto avanzado del germanismo hacia el Sur.

Cómo pudo salir de Polonia el oro que formaba la reserva de la moneda nacional

PARIS, octubre 24. (Havas).—El periódico «Paris-Soir» narra hoy cómo pudo escapar de caer en manos de los alemanes el oro que se encontraba en las bóvedas del Banco de Polonia, en Varsovia, cuando la evacuación de la capital fué ordenada, a mediados de la campaña. Fué el Coronel Matuszewski, ex-Ministro de Hacienda, quien hizo que los toneles con los lingotes de oro fuesen cargados en unos camiones de transporte corriente, con lo cual eliminó toda sospecha por parte del enemigo. La caravana pudo llegar, después de mil dificultades a Rumania junto a cuya frontera fué atacada aunque sin éxito, por una escuadrilla aérea del Reich.

Ya en suelo rumano, el precioso cargamento fué trasladado a un tren especial, que lo llevó al puerto de Constanza, donde se le embarcó en un vapor turco. En éste fué llevado a puerto sirio y allí se le trasbordó a buques franceses, que lo condujeron a Marsella, en perfecta seguridad.

El valor del oro polaco es calculado en cuatro mil millones de francos, informando las autoridades polonesas que constituirá la reserva de la moneda nacional, cuando se reconstruya a Polonia como nacionalidad. Un detalle interesante de la fuga del tesoro fué que el barco turco que sacó el oro de Constanza lo hizo horas antes de que las autoridades alemanas pidiesen a las rumanas que, de ninguna manera, permitiesen la salida del vapor. Era demasiado tarde, y así los polacos ganaron una competencia de velocidad.

Nombrarán Gobernador de Vilna al Alcalde de Kaunas

KAUNAS, Lituania, octubre 24. (Havas).—El Alcalde de Kaunas, B. Merky, será nombrado inmediatamente Gobernador General de Vilna, por el Gobierno de Lituania, con poderes de control muy amplios y la facultad de proponer candidatos a las funciones oficiales.

Una ley que discute el Sejm (Cámara) lituano, reconoce la nacionalidad de Lituania a todos los habitantes de Vilna que estuviesen residiendo allí el 12 de julio de 1920.

EN ALBBERTA, CANADA, UN TEMPORAL DE NIEVE CUBRE LAS CALLES CON NUEVE PULGADAS DE ESPESOR

EDMONTON, Alberta, octubre 24. (AP.) — La parte central y septentrional de Alberta han sido azotadas por una de las más terribles tormentas de nieve en muchos años, alcanzando la nieve hasta nueve pulgadas de altura.

Los servicios de tranvías de superficie y de guaguas, quedaron interrumpidos.

MANUEL PRADO MARCHA A LA CABEZA DE LA VOTACION

LIMA, Oct. 24. (AP).—Manuel Prado se encuentra a la cabeza de la votación de ayer con ventaja sobre su rival, José Quesada.

El escrutinio extraoficial da a Prado 2,759 votos, contra 801 a Quesada. Todavía no se ha podido realizar el conteo de los votos de la mayoría de los 23 distritos electorales del Perú.

Prado y Quesada pertenecen a antiguas familias peruanas, y ambos son de tendencias conservadoras.

El que resulte triunfante sustituirá al General Oscar Benavides en la presidencia de la República el 8 de diciembre.

EN EL ESCENARIO DE LA GUERRA

24 DE OCTUBRE DE 1939.

FRENTE OCCIDENTAL

En los sectores que forman este frente del Oeste sigue el sainete de las fechas anteriores. El primer comunicado francés que dió a la publicidad el Estado Mayor, a las diez de la mañana, informa: «Durante la noche no se han registrado actividades dignas de mención». La segunda parte del informe diario de este mismo Mando apareció, como de costumbre, a las diez de la noche: refiere: «Anoche y hoy continuaron las emboscadas y las escaramuzas en los diversos sectores del frente. En las faldas Sudoccidentales de los cerros de la Selva de Warndt, hubo combates bastante enconados. En este sector fué atacado un puesto avanzado nuestro por el enemigo, que se retiró cuando nuestras tropas desataron un contraataque».

En el comunicado oficial dado en esta misma fecha por el Estado Mayor alemán no se hace mención alguna de la escaramuza ésa de las faldas Suboccidentales de los cerros de la misma línea fronteriza, en la Selva de Warndt. El despacho se concreta a informar que en los sectores del frente del Oeste «no se han registrado combates dignos de mención».

La información no oficial de procedencia francesa aparece adulterada al referir lo ocurrido en las extremidades de la Selva de Warndt. Informa uno de los corresponsales que han sido rechazados tres ataques alemanes contra una aldea de la citada selva, cuyo nombre no se ha revelado. Aquí el único que se ha revelado como uno de tantos, es el autor del mencionado despacho, por la sencilla razón de que si el comunicado oficial francés refiere que la acción fué contra las elevaciones que, para la seguridad de la frontera, han conservado las unidades francesas en lo que retienen aún de la mencionada selva, y que para ser más concretos podemos anticiparle al referido corresponsal que se trata de las cotas 290 y 198, situada al Sur de la mencionada floresta, la primera, y al Sureste la segunda. El empeño que tiene el Mando francés en retener estas dos elevaciones a que se refiere el despacho oficial de París, y que le ha servido al corresponsal para el «patinazo», se justifica porque la primera elevación representa el dominio del pueblo de Menlebach, las dos minas que existen en las cercanías y los dos ferrocarriles que por ambas márgenes del río Merle tiran hacia el Sureste, para cruzar la carretera de Freyming a Forbach, sector éste el más inmediato a la población alemana de Saarbrucken. Si observamos el valor que representa también en este sector el dominio de la elevación 189, ello implica la conservación, en un trecho de más de cinco kilómetros, de la antes citada carretera que desde Freyming va a Forbach, al mismo tiempo que cubre el flanco izquierdo de las tropas francesas que ocupan el saliente de Forbach, en cuya extremidad están los cuarteles de San Carlos que pueden ser flanqueados por los atacantes alemanes, si los franceses ceden esta elevación.

El corresponsal que habla de una aldea cuyo nombre no se menciona, por lo que se ve, ignora que las que están situadas dentro del perímetro de la Selva de Warndt, cuyos nombres son St. Nikolaus, Carlsbrun y Lauterbach, al replegarse las patrullas francesas que ocupaban la floresta, las han abandonado y, con muy buen juicio, se concretan a defenderse en las dos colinas que en las cartas topográficas llevan los números 290 y 198, y que, además, son de suma importancia para el Mando francés.

Otro de los informadores con relación a este mismo sector, también pone algo de su cosecha, y como el anterior, está en desacuerdo con el comunicado oficial francés y, de paso, con la topografía del terreno. Refiere éste que los ataques a una aldea de la Selva de Warndt dieron lugar a combates que duraron casi todo el día de ayer. Además agrega que la aldea está situada en las faldas del cerro de Forbach. Esto, sencillamente, no es cierto. El llamado Cerro de Forbach es la elevación 240, que está situada a más de cuatro kilómetros al Este, y, por lo tanto, a retaguardia de la cota 198, contra la cual fué la agresión alemana que el Mando francés reporta como rechazada, sin que el comunicado de Berlín desmienta este detalle. La aldea que ocupa las faldas del Cerro de Forbach es francesa, y lleva el nombre de Marienau; a la misma también la cubre de un ataque frontal el actual dominio francés sobre el promontorio 198.

LA GUERRA EN EL MAR

Tras de la breve escala que hizo en el puerto noruego de Tromsoa el mercante norteamericano «City of Flint», para continuar al puerto ruso de Murmansk, con tripulación alemana a bordo, se aclaran hechos ocurridos en pleno Oceano Atlántico que hasta la fecha aparecían un tanto confusos.

Los despachos del puerto noruego de Tromsoe refieren que el barco norteamericano fué capturado por el crucero alemán «Emden» que, invocando la proclama o lista de contrabando dada a la publicidad por el Almirantazgo alemán (copia de la publicada por el también Almirantazgo británico), en uso de un perfecto derecho lo ha llevado a puerto neutral, en el cual esperará el fallo del Tribunal de Presas, que es el llamado a determinar si ésta es buena o mala.

Por la declaración de uno de los marineros que permaneció a bordo del navío alemán que llevó a cabo la presa, se informa que en lugar del «Emden», se trata del «Deutschland», y además, el referido marinero hace el relato de lo ocurrido en toda la travesía. Por la importancia del mismo es fácil deducir que uno o los dos buques alemanes han estado de excursión por el Océano Atlántico y, en sus correrías, no tiene nada de particular que uno de los dos sea autor del hundimiento del mercante inglés «Clement» que, como se recordará, desapareció bajo las aguas en las costas del Brasil.

Cuando ocurrió este hecho, lo mismo se le achacó al crucero acorazado de bolsillo «Deutschland» que a uno de los veloces mercantes alemanes que la declaración de guerra sorprendió en los puertos de la América del Sur. El hermetismo de la tripulación del mercante inglés, la desaparición del capitán y de uno de los oficiales y los diversos rumores que se han lanzado a la circulación después de aquel misterioso hecho, especialmente el de la tripulación, que no supo decir qué clase de silueta tenía el buque agresor, ponían de manifiesto el deseo de ocultar la presencia de tan peligroso buque en rutas sumamente frecuentadas por vapores ingleses.

De lo que se deduce hasta ahora, y en el supuesto caso que se trate solamente de uno de los cruceros acorazados de bolsillo (no dos, como ofrece la duda), la realidad es que el buque burló el bloqueo británico que había establecido entre la costa noruega y las Islas Orcadas y las de Shetland y, descendiendo hasta el Sur, llegó a las costas americanas, donde, según todos los sintomas, hizo salir a la mar el convoy formado por los tres buques mercantes alemanes que partieron de puertos del Uruguay y la Argentina. Para demostrar que había alcanzado estos lugares, hundió al mercante inglés «Clement» y, preocupado solamente en cuidar a los mercantes, tomó rumbo al Norte hasta dejar a éstos en las costas de Groenlandia, camino del puerto ruso de Murmansk, de donde estarán en estas fechas trasladando la carga a tierras de Alemania.

Terminada la misión de convoyar los mercantes que se sabe que salieron de los puntos de partida, pero que hasta la fecha los cruceros ingleses que cubren las rutas no han dado noticias de ellos, estos dos cruceros acorazados de bolsillo (o uno solo), descendieron otra vez por el Atlántico y terminaron topándose con el norteamericano «City of Flint».

Si la conducción del convoy ha sido llevada a cabo por los dos galgos alemanes, al aparecer uno de ellos en el asunto del «City of Flint», el otro debe de ser el que causó la pérdida de los tres mercantes ingleses que, al decir de los despachos de hoy, fueron atacados a poca distancia del Estrecho de Gibraltar, por buques de superficie y no submarinos, como dió a entender la información suplementaria, pese a que desde Gibraltar no se mencionó a submarinos en esta fechoría.

Teniendo en cuenta el andar de esos dos buques, más la potencia ofensiva que se gastan, su aparición en pleno Océano es un serio problema que se han buscado los cruceros ligeros ingleses y los patrulleros de distintas categorías que el Almirantazgo británico tiene en servicio. La persecución o captura de ambos barcos no puede ser hecha con cruceros ligeros ni con el tipo «Washington» que, armado con cañones de 205 m-m., sería una fácil víctima de estos monstruos que van armados con cañones de 305 m.m. capaces de hacerse el vacío por lo menos en 20 millas a la redonda. Como los acorazados de combate ingleses capaces de enfrentarse con ellos no alcanzan la velocidad de éstos, la situación de las rutas marítimas va a pasar momentos de prueba.

El Ministro de Relaciones Exteriores del Reich pronunció un discurso, en el que expuso la posición de su país

Manifestó que Alemania veía con simpatía la situación de Francia, nación que había sido arrastrada a la guerra por la Gran Bretaña. Alemania sólo desea ya sus colonias

DANZIG, oct. 24. (AP).—Alemania está resuelta a luchar contra la Gran Bretaña hasta el fin, y confía ciegamente en la victoria, según dijo al mundo, esta noche, el ministro de Estado del Reich, doctor Joachim von Ribbentrop.

En un discurso que duró noventa minutos, von Ribbentrop puso en conocimiento de la Gran Bretaña que continuando la guerra «juega peligrosamente con la suerte de su imperio».

«El actual Gobierno británico puede ir a la Historia como el enterrador del imperio», dijo a un grupo de veteranos nazis que formaban su inmediato auditorio en la que fué en otro tiempo Ciudad Libre y que ahora se halla incorporada al Reich.

El ministro de Estado alemán no dejó entrever la posibilidad de un compromiso que ponga fin a la guerra antes de que las armas lo hayan terminado.

«Chamberlain se ha negado a aceptar la mano que le extendió el Führre en un gesto de paz», dijo en el clímax de su discurso.

«El pueblo alemán ha aceptado el desafío. El pueblo alemán está resuelto a luchar hasta asegurar su estabilidad para siempre.

«El pueblo alemán es un bloque sólido, defendido por su ejército, por sus fuerzas aéreas y por su armada, todos los que se han cubierto de brillantes laureles. El pueblo continuará ahora la guerra hasta el fin.

«Que ese fin será una gran victoria alemana, está garantizado por el Führer».

En el continente europeo las fronteras alemanas son definitivas, continuó diciendo von Ribbentrop.

«Las fronteras del Reich por el norte, este, sur y oeste, están ya determinadas», agregó.

«Alemania no tiene ya más demandas contra Inglaterra y Francia, excepto la devolución de sus antiguas posesiones coloniales».

Pero en su determinación de comenzar una nueva era en el oriente de Europa, Alemania no permitirá ninguna ingerencia extraña, agregó von Ribbentrop.

Habló el ministro de Estado con gran vehemencia y cuidado, sin embargo, dando una exacta definición de la presente actitud de Alemania hacia la guerra.

Esa actitud, dijo, es que Alemania no está dispuesta a retirarse de la última trinchera en que se instaló mediante el discurso de Adolf Hitler ante el Reichstag el 6 de este mes, y la guerra seguirá hasta la destrucción del imperio británico, si fuere necesario.

Profirió la frecuente afirmación nazi de que Alemania tiene simpatía por la situación de Francia, que ha sido arrastrada a este conflicto por la Gran Bretaña.

Von Ribbentrop también aseguró con gran énfasis que no existe ninguna causa de conflicto entre Alemania y los Estados Unidos.

«Sólo una fantasía enferma puede concebir una problema que origine rozamientos entre estos estados», aseguró.

«Alemania solamente desea extender su comercio por el continente americano, respetando siempre la doctrina de Monroe.

Jcachim von Ribbentrop caracterizó la guerra de Alemania con las potencias occidentales diciendo que «no tiene sentido alguno» pero afirma que la Gran Bretaña, y especialmente el gobierno de Chamberlain, insistieron en que continuara el conflicto.

Refutó el Ministro enérgicamente la acusación de que Alemania violó su palabra e hizo, en apoyo de su aseveración frecuentes alusiones a la historia contemporánea. Afirmó, seguidamente, que todos los intentos que hizo el Führer de llegar a un acercamiento con Francia, Inglaterra y Polonia, fueron frustrados fríamente por el Gobierno de Londres.

Declaró von Ribbentrop que «en la acepción más cabal de la palabra, ha sido «impuesta» esta guerra al pueblo alemán.

Por primera vez reveló von Ribbentrop que pocos meses antes de que Hitler subiera al poder, en 1933, había sido preparada una reunión secreta entre el Führer y el premier francés Daladier, con el fin de solucionar una vez por todas las diferencias germano-francesas. (Daladier fué primer ministro de Francia desde el mes de enero hasta el de octubre de 1933).

Culpa a Inglaterra

Afirmó von Ribbentrop que por culpa de Inglaterra no llegó a celebrarse esa reunión y que Daladier perdió su puesto de jefe del gobierno porque los ingleses temían que «por ser un hombre que había luchado en las trincheras y un hombre del pueblo habría de llegar Daladier a un acuerdo con Hitler, que también es un hombre del pueblo y un excombatiente de la guerra mundial».

El ministro de Relaciones Exteriores nazi declaró que la política exterior de Hitler a partir de 1933 estribaba en llegar a un acuerdo anglo-alemán sobre las siguientes bases:

1.—Un acuerdo naval .

2.—Una garantía eterna de la inviolabilidad de las fronteras de Bélgica, Holanda y Francia.

3.—El respeto alemán a los intereses imperiales de la Gran Bretaña y el respeto inglés a los intereses alemanes en la Europa oriental.

4.—Una alianza defensiva y protectora anglo-alemana, comprometiéndose Alemania a acudir en ayuda del Imperio británico en caso de necesidad, sin que la Gran Bretaña asumiera ninguna obligación militar con respecto a Alemania .

Dijo von Ribbentrop que a despecho de las muchas contrariedades y los constantes contratiempos que surgieron, siguió Hitler esa política de acercamiento con un valor «ejemplar» porque esa política «estaba en consonancia con sus ideas políticas y sus ideas raciales».

Sólo después de un último intento de granjearse la amistad inglesa, y habiendo fracasado el mismo, decidió Hitler aliarse con aquellas naciones que estuvieron dispuestas a entrar en relaciones de solidaridad con Alemania.

«Así—dice von Ribbentrop—nacieron los pactos con Italia y el Japón y, más tarde, el pacto de amistad ruso-alemán. El pacto soviético-alemán descartó todas las divergencias territoriales entre ambas partes contratantes».

Dijo von Ribbentrop que los intereses rusos y alemanes no estuvieron nunca reñidos entre sí. Añadió que el pacto con Moscú marcaba una nueva orientación de la política exterior alemana y una vuelta a la amistad tradicional ruso-alemana.

Volviéndose a los Estados Unidos de Norteamérica, dijo von Ribbentrop que ninguna potencia respeta más la Doctrina Monroe que Alemania. Agregó que en todo el continente americano no tiene Alemania más intereses que los estrictamente comerciales.

Siguió diciendo von Ribbentrop que las colonias británicas en las Américas constituyen, en cambio, una amenaza constante para la Doctrina Monroe.

Declaró, después, que la reacción británica frente a la reciente resolución tomada en la Conferencia de Panamá para aislar al Hemisferio Occidental de la guerra europea muestra «dónde está el peligro para las Américas».

Von Ribbentrop dijo que es «simplemente una tontería» acusar a Alemania de que trata de dominar al mundo, por la sencilla razón de que ya no es posible la dominación del mundo.

Contestando a las acusaciones inglesas de que Alemania ha violado sus promesas, dijo:

Primero: Que Inglaterra faltó a la palabra que dió a Italia en 1915.

Segundo: Que engañó a los árabes en el Cercano Oriente.

Tercero: Que dejó de cumplir sus promesas a la India en 1915.

Cuarto: Que no ha pagado sus deudas de guerra a los Estados Unidos.

Quinto: Que actuó contra el espíritu de Munich de 29 de septiembre de 1938.

Distinguida dama ampara a un jefe rojo en E. Unidos

El Gobierno americano está procediendo judicialmente contra los jefes comunistas

NUEVA YORK, 24. (Exclusivo).—En las declaraciones hechas hoy ante el comité por miembros de la Liga «Pro Paz y Democracia» se demostró que dicha Liga es, realmente, uno de los diversos «frentes» del partido comunista y hay varios millares de altos empleados del gobierno Federal que son miembros de dicha Liga.

Uno de los declarantes de hoy, Francis Adams, escritor de la capital, dijo que no hay medio de hacer ver a ciertos liberales que el partido comunista es realmente el peor enemigo que tiene la democracia en el mundo.

Según los políticos republicanos de Nueva York, el hecho de que el gobierno de Roosevelt haya estado cobijando bajo su ala protectora a un gran número de personas de ideas extremistas, lo coloca en situación enojosa y la ola popular de indignación anti-comunista acabará por alcanzar al Gobierno.

Otro frente comunista atacado ante el comité fué la Liga «Pro-Democracia española», suyo jefe, el Obispo McConnell, fué mencionado como instrumento inocente de las perversidades rojas.

Jefe rojo amparado por una distinguida dama

La campaña en Nueva York se continuó hoy al dejar en libertad provisional al Secretario General del Partido Rojo, Earl Browder, mediante el pago de una fianza de siete mil quinientos dólares que fué pagada por la señora Hester G. [illegible] quien goza de prestigio social. Nadie sabe qué motivos asisten a dicha señora para favorecer al jefe rojo, pero fué significativo que se presentase en el Tribunal con la Secretaria del Comité Internacional de defensa de trabajadores, que también ha sido mencionado ante el Comité Dies, como otro de los «Frentes» del partido comunista.

El departamento de justicia ha dejado saber que otros dirigentes rojos, incluyendo William Z. Foster, Max Bedacht, Clarence Hathaway, Israel Amter y otros, serán encausados oportunamente.

Se vincula la ofensiva alemana a la perspectiva de ayuda rusa

En París se cree que las operaciones iniciadas el 16 indican la posibilidad de una acción conjunta ruso-alemana. Se estima que todo depende de la actitud turca

Por PERTINAX

(Especial para el DIARIO DE LA MARINA).

PARIS, octubre 17.— (por correo aéreo). El ataque alemán efectuado en la mañana del 16 contra el ejército francés al este del río Moselle había sido previsto por el alto mando francés desde hacía dos o tres días. Los reconocimientos aéreos efectuados el sábado y domingo (14 y 15 de octubre) revelaron que detrás de la línea Sigfrido los alemanes habían acumulado reservas cuyos efectivos ascendían a una cifra comprendida entre los seiscientos y los seiscientos mil hombres, en el área comprendida entre los ríos Mosela y Sarter.

Sólo con el pasar de los días podrá saberse si este ataque debe ser considerado como la fase inicial de una enorme ofensiva, a la que se metió recurrir el canciller Hitler en caso de que su ofrecimiento de paz no fuera aceptado, o si las operaciones alemanas seguirán confinadas a los límites que han tenido hasta ahora. Mientras tanto, se juzga en París que por el momento tanto el canciller Hitler como sus asesores militares se inclinarán más bien a restringir sus actividades en el frente mientras no puedan tener completa seguridad de que Rusia les proporcionará ayuda en mayor grado que hasta hoy.

En ese respecto ha causado algún asombro en la capital francesa el hecho de que, en las últimas semanas no se haya hecho mención en Alemania de la llamada declaración de paz hecha por los señores Ribbentrop y Molotov el 29 de septiembre, por la que Rusia se obligó, en caso de que las propuestas de paz del canciller Hitler fueran desechadas por París y Londres, a consultar con Alemania acerca de las medidas que adoptarían conjuntamente.

Omisión significativa

Esa omisión fué notada especialmente el día 12, cuando el Dr. Dietrich, ministro alemán de Prensa, concedió una entrevista a los corresponsales de varios países neutrales después de haber sostenido una conferencia de más de una hora con el jefe del Estado. Evidentemente, el canciller Hitler no juzgó la semana pasada que podía dar por seguro que Joseph Stalin acordaría inmediatamente toda la ayuda necesaria y habría abandono de su actitud oficial de neutralidad.

Más tarde ha podido saberse, por informes recogidos en diversas fuentes, que el embajador alemán en Moscú y la comisión económica alemana que está allí ha manifestado a las autoridades rusas con insistencia que el rechazo aliado de las propuestas de paz del canciller Hitler hacía imperativo que los soviets cumplan la promesa formulada el 29 de septiembre y dados también sus propios intereses nacionales, que en nada estarían servidos por un triunfo de los aliados, incrementaran sus envíos de materias primas a Alemania por sobre el nivel indicado en el acuerdo económico suscripto al mismo tiempo que se formulaba la declaración de paz.

En la práctica esta demanda alemana implicaría que la Unión Soviética debe efectuar negociaciones con el ministro turco de Relaciones Exteriores, señor Saracoglu, encaminadas a asegurarse que Turquía, de ningún modo y en ninguna circunstancia, permitiría a Francia e Inglaterra impedir el tránsito de los buques petroleros que transporten el combustible de Batum o Odesa a Constanza a través del mar Negro.

No se sabe en París si el primer ministro Molotov ha tratado seriamente de cumplir con el pedido alemán, pero sí se sabe que ha tratado de dar a Berlín la impresión de que lo estaba haciendo. Empero, hay motivos para dudar que el Sr. Saracoglu juzgue esta exigencia en consonancia con la política externa que ha venido siguiendo.

La política turca

La línea de conducta seguida por el canciller turco no tiene nada de misterioso, toda vez que ha sido objeto de nutridos comentarios en la prensa de ese país. Sus puntos principales son: primero, mantener y defender en Levante las obligaciones de ayuda mutua automática contraídas con Francia e Inglaterra en junio pasado; segundo, en cuanto se refiere al mantenimiento del statu-quo en los Balcanes, dejar echadas las bases para la consulta diplomática con las potencias occidentales por una parte y con Rusia por otra; tercero, completar ese sistema mediante la conclusión de un pacto ruso-turco de no agresión, conjuntamente con las seguridades dadas por Rusia de que se propone seguir neutral en el conflicto anglo-franco-alemán.

Esta serie de medidas, si logran ser adoptada, constituiría una especie de puente entre las potencias occidentales y Rusia, del que sería Turquía el pilar principal.

Pero todo ello fracasaría con seguridad si Rusia exige al gobierno de Ankara que cierre la entrada del mar Negro a los buques de guerra ingleses y franceses y al mismo tiempo, por instigación de Alemania, Rusia rompiera ese monopolio del tráfico marítimo así obtenido para minar el poder naval anglofrancés.

En las circunstancias actuales, es que toda la cuestión de Levante puede de volver a ser puesta sobre el tapete y en que Istambul puede otra vez estar en peligro, como ha ocurrido más de una vez el siglo pasado. Turquía no podría aceptar compromisos cuyo objetivo final sería debilitar a sus asociados del oeste.

CANTIDADES ENORMES DE MERCANCIAS ESPERAN EN NUEVA YORK Y OTROS PUERTOS EL LEVANTAMIENTO DEL EMBARGO

Desmienten en Berlín las noticias sobre conferencias de Hitler con Ribbentrop y llamada de embajadores

Un corresponsal ruso dice que los Estados Unidos están muy interesados en el curso de las negociaciones amistosas ruso niponas y que el Japón está coartado por Norteamérica

BERLIN, octubre 24. (Havas).—La Agencia DNB, informa esta noche que la «combinación» de rumores extranjeros sobre una conferencia decisiva acerca de la situación internacional entre Hitler y Von Ribbentrop, no tiene el menor fundamento. Igualmente declara que son inexactas las noticias circulantes en relación con la llamada a Berlín de los Embajadores del Reich en Moscú y Roma, así como sobre el supuesto consejo de guerra de los altos jefes del nazismo alemán.

Las relaciones ruso-japonesas y la actitud de los EE. UU.

MOSCU, octubre 24. (Havas)—En los círculos extranjeros se muestra mucho interés en el despacho publicado hoy por Izvestia, trasmitido por un corresponsal de ese periódico soviético. «En Wáshington—dice el corresponsal en cuestión—se está desplegando gran actividad en cuanto concierna a las relaciones entre el Japón y Rusia». Agrega que en los centros autorizados de la capital norteamericana se estima que el Japón desearía mejorar sus relaciones con la URSS, pero encuentran que dependen demasiado de los E. U. por sus importaciones, y que a los dirigentes de Norte América no les conviene que disminuya la ya vieja tirantez ruso-nipona, por lo mucho que reforzaría la posición de los japoneses en Asia.

En el artículo de «Izvestia», se llega a decir que pronto Wáshington estará haciendo presión para impedir y obstaculizar el acercamiento de Tokío y Moscú. En los centros soviéticos se cree que las simpatías que los Estados Unidos tienen por la causa aliada, son el verdadero origen de los ataques indirectos de ese género.

Visitó el Presidente Lebrun el frnte de Alsacia

PARIS, octubre 24. (Havas).—El Presidente de la República, Albert Lebrun, acompañado por el Coronel Chapuis, de su Casa Militar, hizo hoy una visita al ejército de Alsacia El Jefe del Estado visitó a los comandantes de las fuerzas y los centros de material de guerra, poniéndose en contacto con la población civil, especialmente en Saverne y Reichsoffen, comprobando que, al igual que en Lorena, el estado de salud y de moral de las tropas, es inmejorable.

Acompañado por el General Jefe del ejército y del Prefecto del Departamento, M. Lebrun se dirigió después a Estrasburgo, donde fué recibido por el Alcalde y un grupo de generales. El Presidente observo los trabajos para salvaguardar la riqueza artística de la ciudad, y se mostró entristecido ante el espectáculo de una ciudad de doscientos mil habitantes, evacuada y silenciosa.

EL PARTE ALEMAN

BERLIN, octubre 24 (AP)—El Mando Supremo alemán comunica que «en el frente occidental no se han registrado combates dignos de mención».

La influencia del comunismo entre los empleados de EE. UU.

Más de 900 de aquéllos figuran en la Liga para la Paz y la Democracia

WASHINGTON, octubre 24. (AP.) La Comisión de la Cámara de Representantes que está practicando investigaciones acerca de las actividades anti-americanas, acordó hoy hacer públicos los nombres de más de 900 empleados del Gobierno que pertenecen a la «Liga Americana para la Paz y la Democracia», organización dominada por los comunistas, a juicio del Presidente Dies.

Dijo Dies que la «Liga» ha estado intentando «penetrar» en el Gobierno federal y afirmó de manera rotunda que la organización está «bajo el control de los comunistas».

Harry F. Ward, presidente nacional de la «Liga» negó análogas afirmaciones que se habían hecho ayer.

El representante Mason propuso que se publicaran los nombres de los empleados del Estado que pertenecen a la «Liga», 136 de los cuales reciben sueldos de $3,500 a $10,000 anuales.

Leyó el Presidente Dies documentos que dijo haber sacado de los archivos de la «Liga para la Paz y la Democracia», en los cuales se sugiere que se den tes y almuerzos a los miembros «amigos» del Congreso, proponen cierta campaña cerca de los congresistas a favor y en contra de ciertas leyes y dan a conocer los planes para la formación de unidades de la «Liga» en todos los departamentos del Gobierno.

La Comisión también escuchó la declaración de Mrs. Clinton M. Barr, quien dijo que el discurso que preparó para un programa de la «Liga», por radio ,en Milwaukee, había sido redactado por un funcionario del partido comunista.

Se augura el progreso rápido de los negocios; sobre todo los portuarios, en el caso de que cese el embargo

Un periódico norteamericano pregunta por qué se sigue exigiendo el francés en la enseñanza secundaria en lugar de hacer que sea el español el que tenga obligatoriedad

NUEVA YORK, octubre 24. (Exclusivo).—Una cantidad enorme de mercancías se está acumulando en Nueva York y otros puertos de la Costa del Atlántico esperando embarque en cuanto se derogue el embargo de la Ley de Neutralidad.

Los embarques están llegando aquí de todas partes del país y el puerto de Nueva York es una verdadera colmena de actividades portuarias a pesar de la reducción en el tráfico marítimo trasatlántico.

Los productos que están llegando son principalmente cereales y otros alimentos. Muy poco material bélico ha llegado aquí, fuera de los 75 aviones de bombardeo enviados de California para ser embarcados a los aliados al permitirlo el Gobierno.

En el puerto se informó que los embarques a la América Hispana han aumentado mucho en los últimos días y debido a este nuevo negocio los remolcadores que estaban varados por falta de embarques a Europa, han vuelto a trabajar. Un comerciante del puerto dijo ayer que si el embargo es derogado los negocios subirán rápidamente.

Necesidad de poseer el español

NUEVA YORK, octubre 24. (Exclusivo).—El «Sunday News» editorializa sobre el comercio con la América Hispana y dice que el anuncio por el Secretario de Agricultura Pan-Americana de que la Carretera Pan-Americana está terminada ya hasta un punto a 65 millas al Sur de Ciudad México y que de ahí a Panamá como un 25 por ciento del camino es transitable en una forma u otra, es muy alentador.

El editorialista pregunta por qué las autoridades escolares continúan prefiriendo el francés como idioma obligatorio para obtener los diplomas de enseñanza secundaria en lugar de hacer que sea el espaol el idioma que los estudiantes deben estudiar obligatoriamente.

Alega que la enseñanza del idioma es indispensable en el cultivo de relaciones cordiales con Sur América.

El inspector de la Policía del Condado advierte que hay propósito de sabotear los aeroplanos destinados a Inglaterra

PITTSBURGH, octubre 24 (AP). Los funcionarios del aeropuerto de Alleghemy revelaron hoy que a los pilotos de aviones militares que van al Este para embarcar para las naciones beligerantes se les ha pedido que eviten el aeropuerto por el temor a sabotages.

La petición dicen que ha sido hecha por el inspector de la policía del condado, quien la semana pasada manifestó a dos pilotos que no buscaran storage para sus bombardeadores Lockheed en ningún hangar del aeródromo.

Como resultado de ello los dos aeroplanos —ent

SUPLEMENTO DIARIO EN ROTOGRABADO

DIARIO DE LA MARINA

ACTUALIDAD NACIONAL E INTERNACIONAL

LA HABANA, Miércoles, 25 de Octubre de 1939.

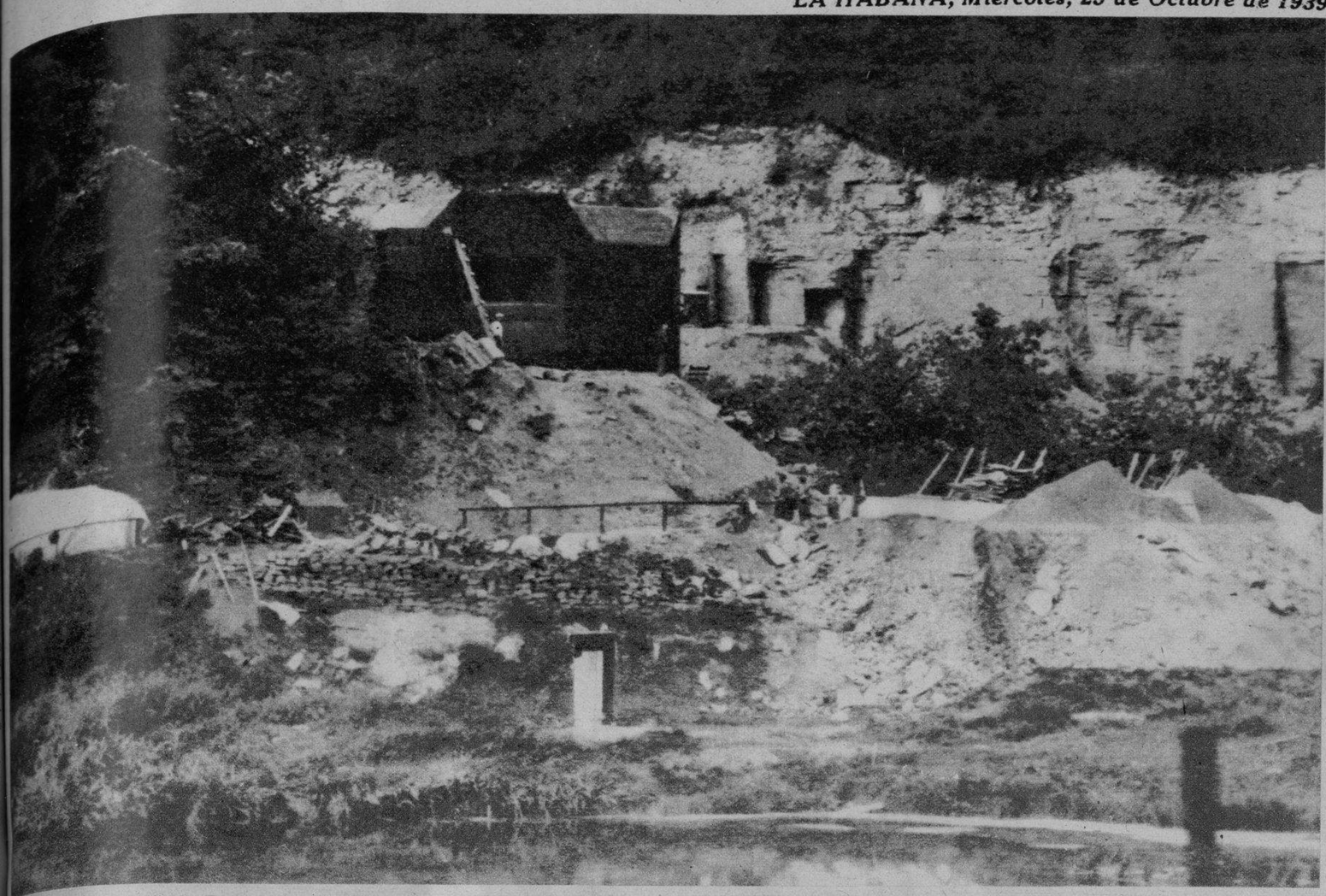

UN DETALLE de la Línea Sigfrido, fotografiada con «Tele-Lens» desde el Luxemburgo. Al fondo se destaca la entrada de una casamata, cercana a la frontera luxemburguesa. Según se informa, esta sección de la famosa Muralla del Oeste, es de las más recientes construídas, por cuyo motivo fué elegida por las tropas francesas en sus recientes avances. Los fieros contra-ataques alemanes obligaron a los franceses al abandono de todo el terreno conquistado aquí, en una extensión de quince millas.—(Foto Internacional)

LIBERTADOS.—Jóvenes alemanes residentes en Polonia, que tuvieron que incorporarse a las filas polacas y que los alemanes han recogido durante su avance. Aquí se dirigen a una posición alemana para incorporarse al ejército de su país. (Foto censurada)

EL «CITY OF FLYNT», con la bandera americana bien visible, que según la información cablegráfica, ha sido apresado por un crucero alemán en pleno Atlántico, y llevado al puerto ruso de Murmansk. Parece ser que la tripulación del «City of Flynt» fué apresada. Aquí se le ve, repleto de náufragos del «Athenia», que condujo, al principio de la guerra, al puerto de Halifax. (Foto Wide World)

EN WILHEMSHAVEN (Alemania) se llevaron a cabo, de manera solemne, los funerales de varios aviadores ingleses muertos durante un raid contra aquella base naval, efectuado en los primeros días de la guerra. (Foto W.)

HE AQUI al capitán, J. A. Gainard, del «City of Flynt», que con la tripulación restante de su buque, parece ser que fué transbordado al crucero alemán que les apresó, conduciendo el mercante al puerto ruso de Murmansk. El «City of Flynt», fué uno de los buques que transportaron al Canadá y Estados Unidos, desde Europa, varios náufragos del primer mercante torpedeado en esta guerra: el «Athenia». Las autoridades americanas han iniciado ya gestiones para conocer la suerte exacta que les ha cabido al capitán Gainard y sus hombres. (Foto Wide)

BUENAS noticias para los alemanes del frente occidental. — Estos soldados defensores de la «muralla del Oeste», como se llama generalmente a la Línea Sigfrido, evidencian su alegría a su llegada para reforzarla, de regreso de Varsovia, donde pelearon. (Foto Wide, censurada en Berlín).

M.E.C.D. 2016

LOS SACERDOTES SE HAN DISTINGUIDO EN LA GUERRA POR SU ESPIRITU HEROICO DEL DEBER RELIGIOSO Y DEL PATRIOTICO

Otra virtud de la guerra en el clero: la carencia de rivalidades de confesión. Este Mons. Donnelly visitó los campos de batalla—en Lassigny—durante el año 1917.

La religión y la patria: los soldados en una procesión, en el mismo camino donde hoy se levanta el Monumento de Valmy.

Junto a un prelado francés, otro belga, cumpliendo largas etapas de sufrimientos en los frentes.

Una misa en el bosque. A lo lejos rugía el cañón: guerra 1914-18.

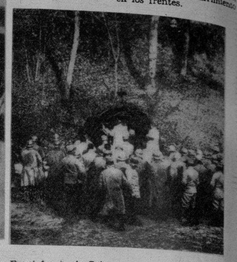

En el frente de Soissons: un altar levantado en la trinchera.

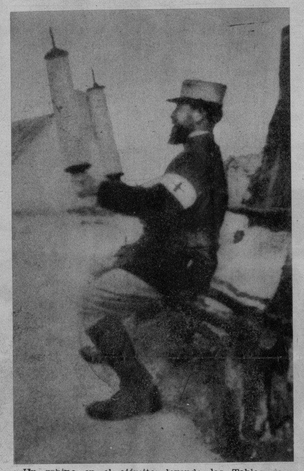

Un rabino en el ejército, leyendo las Tablas de la Ley.

Ninguna querella confesional. Los ministros de diversas religiones fraternizan ante el deber y el peligro.

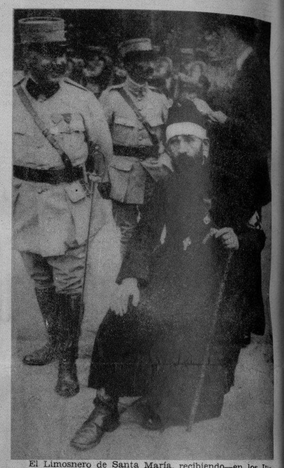

El Limosnero de Santa María, recibiendo—en los Inválidos de París—la Legión de Honor, ganada en la guerra.

En los bosques de la Argonne: celebrando misa en las mismas trincheras.

El altar y los fieles, en la vanguardia del campo de batalla.

En la Champagne fué construída una capilla, con sacos. Los soldados la visitaban, en la pasada guerra.

El peligro no impidió a este religioso llevar su herido a la ambulancia, a despecho de las balas.

HAY mucha gente que interpreta las leyes íntimas de la Iglesia de un modo que parece ser incompatible con el ejercicio de las armas. Pero olvidan estos peregrinos intérpretes que la intervención de la Iglesia está siempre condicionada por el peligro; en que, amenazada la patria, el clero se ha sentido solidario de ella, máxime si su acción ha representado la justicia y el derecho, cosa divina también para los pueblos que saben interpretarlo.

En los días más amargos, las barreras disciplinarias se rompen... La Iglesia —en Francia y durante la pasada guerra, como en la presente— se ha sumado a la redención nacional, haciendo bueno el doble postulado cristiano de que una frontera es una barrera de territorio tanto como de una fe.

Hay centenares de ejemplos ilustres en este sentido.

Saint Magloire, en el siglo VI, llamado a las islas de la Mancha para combatir el paganismo, tomó el mando de la fuerza armada, rechazando al invasor. Fué el primer hecho de armas al que asistió, no como testigo, sino como jefe militar, un santo de la Iglesia.

Obispos y abates —escribió Lavisse— vieron en el servicio de Luis el Gordo miles de abates conduciendo las huestes de sus parroquias.

Dueña de una disciplina, la Iglesia apela a su derecho para olvidarlo un poco, a fin de purgar sus taras, y ante todo con el propósito de evitar el crimen. Ella nos dice que la guerra no es un ejercicio de bribones, sino un instrumento de defensa y libertad. El ejemplo de los padres del siglo XIII, fué seguido por los de 1914, fecha en que se renovó, en las trincheras del Iser a los Vosgos, el contrato sagrado que durante siglos constituyó su grandeza.

El Padre Lacordaire dice —en su Vida de Santo Domingo—que la guerra es el acto por el cual un pueblo resiste la injusticia, al precio de su sangre. La guerra es, después de la religión, el primero de los oficios humanos; aquélla enseña el derecho, ésta lo defiende; una es la palabra de Dios; la otra su brazo.

Como ya empieza a ocurrir en esta guerra, ¡cuántas figuras heroicas se revelaron en la de 1914-18! Jamás se dirá bastante cómo los limosneros militares de Francia contribuyeron a mantener la moral de los soldados durante las largas, monótonas, pavorosas jornadas del campo de batalla.

Porque en aquella fecha el clero contribuyó a mitigar tristezas y a pagar el dolor; porque, sostenido en la fe del Altísimo supo comunicársela a sus semejantes de los campos de batalla, la acción del clero, más que buscar justificaciones, fáciles de hallar por otro lado, debe ser—y lo es—ensalzado como ahora se reconoce, nuevamente, por su abnegada labor en los campos de la Europa en armas.

Estas dos planas recogen diferentes figuras—siluetas innominadas que sólo esperan el reconocimiento divino—de la guerra en la acción siempre perseverante del clero.

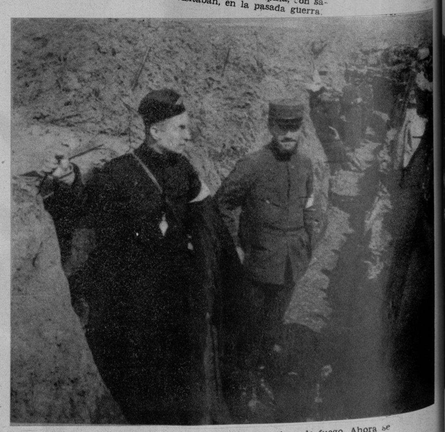

Este limosnero da el ejemplo, visitando la primera línea de fuego. Ahora se repite el caso.

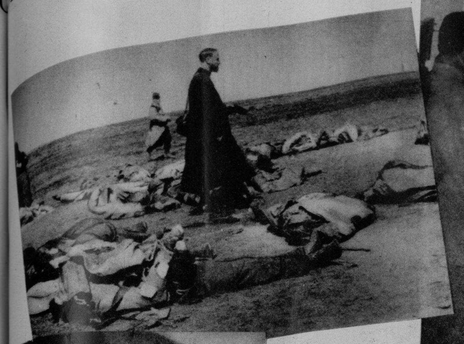

Después de la batalla: sobre el campo cubierto de muertos, un prelado salmodia sus últimos ruegos.

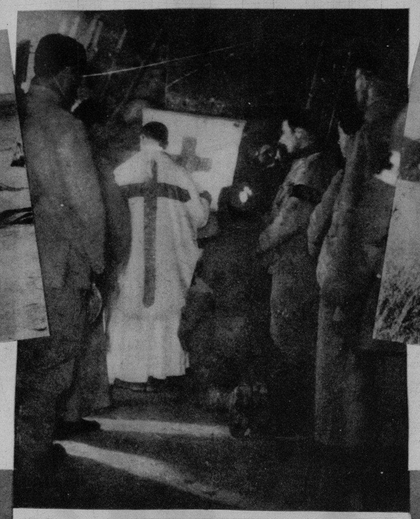

Dentro del bosque aturdido de cañonazos, los soldados se agrupan con el sacerdote.

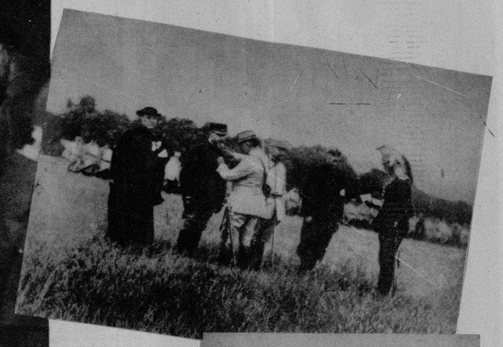

Un general condecorando al pastor Jezequel, protestante, y al abate Ressier, católico.

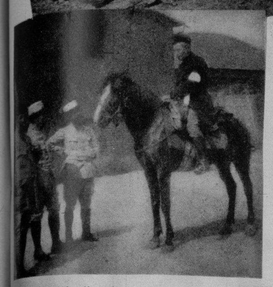

Hoy a menudo, disponían de un caballo, para intensificar su labor.

Va a partir el avión: el católico, el protestante y el rabino dicen adiós a su tripulación.

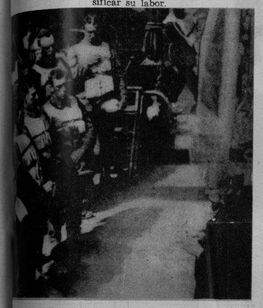

...rdo de un transporte en peligro, con los salvavidas puestos, el prelado comunica su serenidad a los soldados.

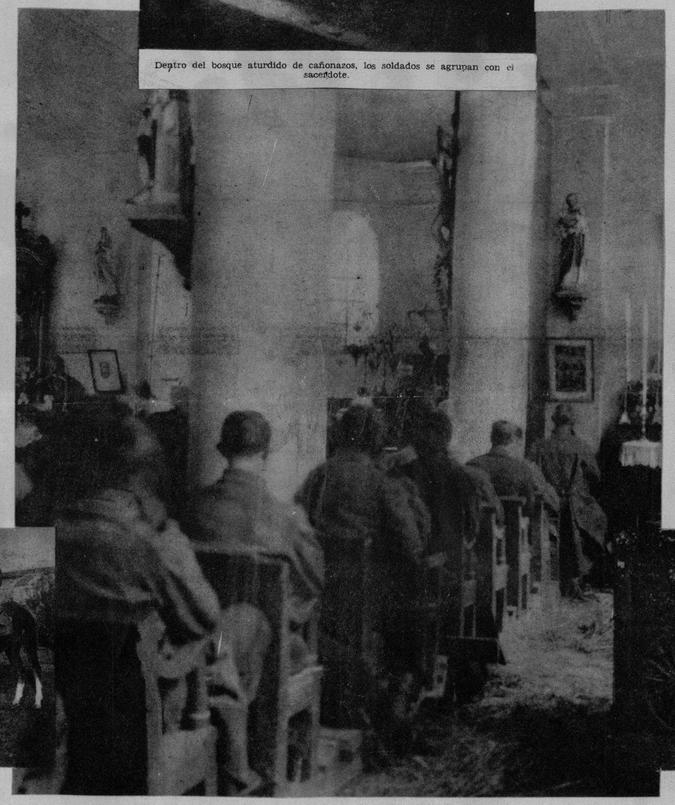

Detrás de las líneas de fuego se celebra la misa en una iglesia del pueblo, aun intacta.

En Salónica—durante la expedición a la Península de Gallipoli—unas rocas sirven de fondo al Altar.

Con los oficiales del Estado Mayor, para solicitarles informes y poder hacer más eficaz su intervención.

En los Vosgos, el altar se levanta sobre un carro de artillería.

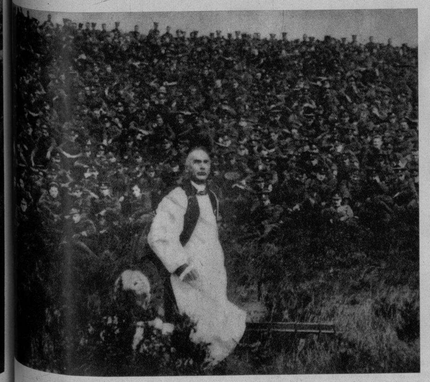

Vigoroso, el Obispo de Londres, arenga, en el frente, a los soldados ingleses.

Limosnero de un hospital de sangre organizado por las mujeres francesas, dedica sus actividades enterándose de los dolores de sus enfermos.

M.E.C.D. 2016

ROSITA OROZCO, la exquisita recitadora, que ofrecerá el próximo domingo 12 de noviembre, a las diez de la mañana, un magno recital poético en el Teatro Campoamor. (F. D.)

MOMENTO en que se imponía la condecoración de la Cruz Pro Ecclesia et Pro Pontifice a la señora Alicia Párraga de Mendoza, que le fué concedida por S. S. Pío XII debido a su actuación benéfica. Este acto se llevó a efecto el pasado 22 de octubre en la Asociación de Católicas Cubanas, de la que fué Presidenta durante siete años, y ahora Presidenta de Honor. En la otra foto: la señora Párraga de Mendoza, con el Ilmo. Arzobispo de la Habana, Mons. Manuel Ruiz, y el Rdo. P. Antonio López, Visitador del Capítulo de la Misión y de las Hermanas de la Caridad. (Fotos D. M.)

UNA DEMOSTRACION pública de la devoción popular de Guanajay quedó patentizada en la procesión en honor de su Patrón, San Hilarión. He aquí el desfile por las calles de la población. (Foto D.)

ASPECTO de un ensayo de los muchachos del Atlético de Cuba que ofrecerán un gran acto el día 31 en el Teatro Tosca, con ocasión de sus treinta años de vida. En la foto aparecen Raúl Foyo, Rodrigo Rodríguez, Etchegoyen, Luis Costa, Luis Vila, Odon Mestre, René Scull, Ñico Cardene y Muso Guzmán estrellas del «show» cuyo libreto es original de nuestro compañero Manolo de la Reguera. (Foto D. M.)

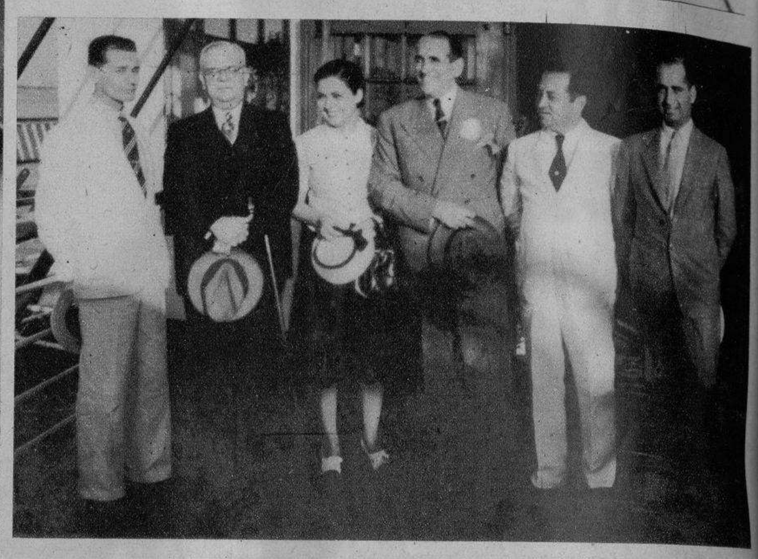

PROCEDENTE de New York y en el vapor «Oriente», regresó a la Habana el señor Enrique Berenguer, propietario de Río Cristal. Con él, en la foto, aparecen la señorita Cuca de la Torre, Manuel Andrial, J. R. Bacardí y Pedro E. Lay, que le saludaron a su llegada. (Foto D. M.)

LA PASADA noche del 23 del corriente se inauguró el Segundo Salón de Acuarelas, en el Círculo de Bellas Artes habanero. Asistieron numerosos artistas y público. El doctor Esteban Valderrama, Director de la Academia Nacional de Bellas Artes «San Alejandro», dictó con este motivo una interesante conferencia. En la foto: el doctor Valderrama y los artistas Gelabert, Galo, Barea, Nogueira, Tejedor y otros, y el presidente del Círculo, Rodríguez Lanza. (F. D.)

DE VILLACLARA.—Preciosa carroza que figuró en la procesión en honor de la Santísima Virgen de la Caridad, Patrona de Cuba, figurando en la misma las bellas señoritas Pili Paz, Teresa González, Gertrudis Simón, Isolina Núñez, Sixtina Prieto, Nadima Fara y Gabriela Tristá. La procesión fué organizada por la piadosa señora Ernestina Suárez de Asencio. (Foto D. M.)

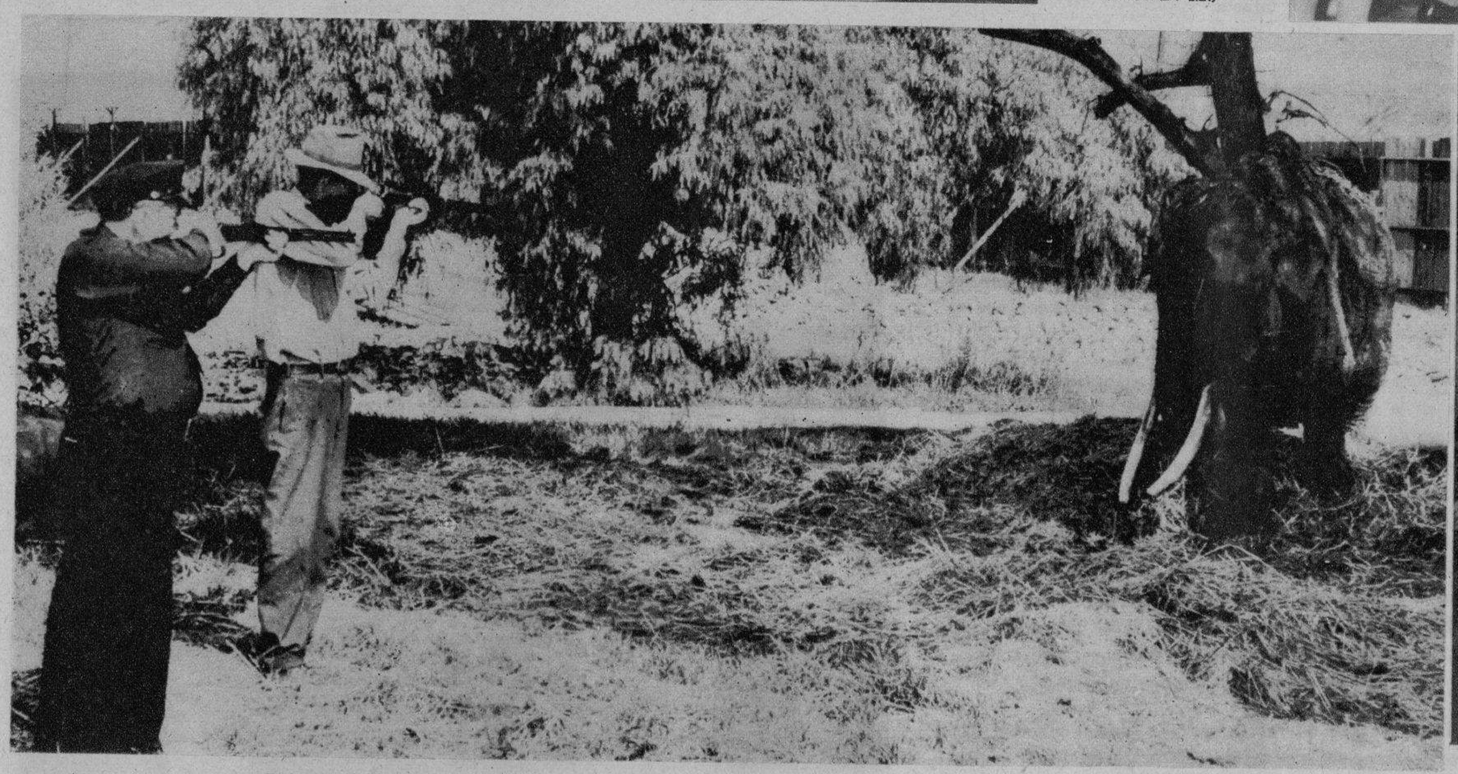

BILLY SUNDAY, un paquidermo de la costa del Pacífico, antiguo «artista de circo», aparece frente a los rifles de R. G. Conn y Joe Metoalf, entrenador de animales, que mataron al ex artista, en el Zoológico Lincoln de Los Angeles, en un impulso humano, pues el paquidermo fué atropellado mortalmente y medio aplastado al caérsele tres vagones de ferrocarril encima. (Foto Wide)

FRITZ KUHN, el jefe del Bund germano-americano de los Estados Unidos, que compareció el pasado día 19 del actual, por segunda vez, ante el Comité Dies que averigua las actividades anti-americanas en la Unión. Kuhn—al lado de su abogado, Sabbatino—hizo importantes revelaciones, entre ellas la que debe combatirse el comunismo. (Foto Wide)

M.E.C.D. 2016