1A SECCION I

SERVICIO DE ASSOCIATED PRESS
Esta queda autorizada para usar nuestro servicio y noticias de información.
Servicio exclusivo de la Agencia «Havas» y del «Herald Tribune, de New York.

DIARIO DE LA MARINA

El DIARIO DE LA MARINA es el periódico más antiguo de Cuba. Fué fundado en el año mil ochocientos treinta y dos.
Servicios especiales de España. — Hilo directo con New York y recepción directa por radio de otros servicios.

1A SECCION I

AÑO CVII.—NUMERO 241 — ACOGIDO A LA FRANQUICIA POSTAL — LA HABANA, DOMINGO, 8 DE OCTUBRE DE 1939.—SANTOS SIMEON Y DEMETRIO — TIEMPO PARA HOY: VARIABLE — PRECIO: 5 CENTAVOS

Estima la prensa británica que Chamberlain y Daladier deben contestar a Hitler de modo indirecto

SE REANUDAN LOS ATAQUES DE PATRULLAS Y DE ARTILLERIA EN VARIOS PUNTOS DEL FRENTE OCCIDENTAL

Con carácter irrevocable renunció el Secretario de Comercio, doctor E. Buttari

(COLUMNA CINCO)

Propugnan algunos senadores americanos que el Presidente Roosevelt medie en Europa mientras otros exponen sus temores de que lo haga en firme

Juzgan que la negativa debe ser razonada

Algunos diarios de Londres dicen que así convencerían a un tiempo al pueblo nazi

EN GENERAL SE ESTIMA QUE SEGUIRA LA GUERRA

La reacción de la Prensa de la Gran Bretaña refleja las pocas posibilidades de paz

LONDRES, octubre 8. (Domingo). (Havas).—Los grandes órganos de la Prensa dominical londinense no son menos categóricos que sus colegas vespertinos (del sábado) en estimar que las proposiciones del Canciller-Presidente Hitler son inaceptables y que no constituyen otra cosa que una prueba de las aprensiones del Führer ante el ataque enérgico de las fuerzas terrestres y navales franco-británicas, de una parte, y de otra la amenaza latente que constituye para el Reich la política del Kremlin. Igualmente consideran que no cabe la menor duda sobre el sentido de la respuesta que formularán los Gobiernos de París y Londres. Más los términos de esa réplica deberán ser muy bien pesados y medidos, para que equivalgan, en definitiva, a una contra-proposición positiva y neta, para que desaparezca todo equívoco sobre la responsabilidad de la continuación de las operaciones.

En el «Sunday Observer» el redactor diplomático dice que en ciertos círculos se estima que no debe darse respuesta directa a las sugestiones de paz hechas por Alemania.

En el «Sunday Observer» se afirma también que en opinión de los expertos diplomáticos, no se debe contestar oficialmente el discurso de Hitler. El procedimiento más apropiado, dicen es que los Primeros Ministros Chamberlain y Daladier en sus declaraciones rutinarias, hagan una referencia a lo propuesto por el Canciller-Presidente Hitler. Se sabe, al mismo tiempo, que los Gobiernos británicos y francés estudian la difícil cuestión de formular y anunciar los objetivos aliados de guerra. En círculos que están en contacto con el Gabinete inglés se considera fuera de duda que Chamberlain dirá algo sobre ello en el discurso que pronunciará en la Cámara de los Comunes, a principios de la semana entrante.

El «Sunday Times» entiende que el hombre más amante de la paz lo menos que puede responder a las proposiciones alemanas, es una rotunda negativa. Es lamentable tener que confesar que no hay verdaderas promesas de paz en el discurso del Reichstag. Sin embargo, la réplica de Inglaterra no debe ser una mera negativa, sino un documento razonado, que no podría ser ocultado el conocimiento del pueblo alemán, además de que serviría para exponer los puntos de vista, constructivos y sinceros, del gobierno británico.

El «Sunday Dispatch» dice que Hitler expuso su plan de paz, tal como se había anticipado. Y también tal como se anticipó, Inglaterra y Francia no han podido ver en el discurso del Führer la menor esperanza de que puedan cesar las hostilidades. Con lo cual es cada vez más claro para la Gran Bretaña, que ha de prepararse a una larga lucha.

Quieren aumentar la fuerza móvil de los Estados Unidos

En las próximas maniobras habrá 70,000 hombres para mejoramiento del Ejército

WASHINGTON, octubre 7. (AP).—A fin de mejorar las defensas nacionales, el Departamento de la Guerra ordenó hoy que en el próximo invierno realicen maniobras militares 70,000 soldados más, con el propósito de convertir las nuevas divisiones del Ejército en una fuerza móvil.

Al mismo tiempo el Gobierno tiene la intención de pedir al Congreso que autorice el aumento de 53,000 hombres más al Ejército, que contará muy en breve con los 280,000 de tiempo de paz, para lo cual ha sido autorizado ya el Ejecutivo.

Aprobado por el Presidente Roosevelt, el anuncio de la organización de las fuerzas combatientes la hizo el Secretario de la Guerra, Woodring, quien omitió toda referencia a la guerra europea o a las medidas de defensa que había tomado el Gobierno desde que el Jefe del Ejecutivo proclamó un estado de emergencia nacional limitado.

No se ha podido saber si la ampliación del Ejército que va a solicitarse por el Presidente se pedirá al Congreso en su sesión ordinaria, o si se aprovechará que está actualmente reunido en sesión extraordinaria.

El entrenamiento extraordinario de invierno se califica por Woodring de «esencial», en vista del «número limitado de hombres disponibles para la defensa de los Estados Unidos como fuerza inicial protectora».

Dentro de varias semanas unos 60,000 hombres o más, procedentes de cinco divisiones y unidades esenciales se dirigirán desde distintos puestos a varios puntos de concentración en el Sur o Suroeste, según se anunció hoy. Después se concentrarán en un punto central, probablemente en Fort Benning, Ga. Al mismo tiempo dos divisiones de Caballería, con unos 5,000 hombres cada una, hará maniobras en Fort Bliss, El Paso, Texas.

Este entrenamiento, dedicado principalmente a las prácticas de combate, se continuará durante varios meses.

ESTADO DEL TIEMPO

Pronóstico para hoy, domingo

Vientos flojos a moderados, del nordeste al sur. Cielos despejados y parte nublados. Algunas turbonadas, más probables después del mediodía.
Observatorio Nacional.

Quedó delimitada la frontera entre España y Francia

BAYONA, Francia, octubre 7. (Havas).—La Comisión franco-española procedió hoy a delimitar la frontera en la región de San Esteban de Baigorri. Una vez terminadas las operaciones, se ofreció a los delegados internacionales un «vino de honor» y más tarde una comida. A la hora de los brindis, pronunció un discurso el diputado a la Cámara francesa, por el Departamento de los Bajos Pirineos, Jean Ibarnegaray, quien hizo un alto elogio de las cualidades caballerescas del pueblo español, cuyas afinidades con el francés son indiscutibles, afirmando que las relaciones entre ambos serán restablecidas sin reservas y en una confianza recíproca y absoluta.

Constituiría un gran honor para el Presidente Roosevelt evitar la guerra en Europa, expone Johnson

El Senador Wheeler también expuso que jamás se le ha presentado a un Jefe de Estado una oportunidad de tal trascendencia mundial. Algunos imponen condiciones...

CREESE QUE HITLER INSISTIRA EN QUE ROOSEVELT U OTRO JEFE DE ESTADO ACTUE COMO MEDIADOR

HYDE PARK, octubre 7. (AP).—El Presidente Roosevelt, que se encuentra desde ayer en esta residencia veraniega, no ha hecho ningún comentario acerca de las noticias publicadas relativas al rumor circulante de que Hitler aceptaría su intervención en el conflicto europeo, y después de una conversación telefónica que sostuvo con Washington, facilitó la noticia de que un tercer submarino extranjero había sido visto en aguas americanas, a unas 15 millas de Miami.

William Hasset, ayudante del Presidente, trató con Mr. Roosevelt de las noticias de Berlín y dijo a los reporters:

«El Presidente me ha autorizado para anunciar que no tienen ningún comentario que hacer a los despachos de Berlín. Que no tiene nada que decir».

Con referencia al submarino, Hassett dijo que solamente el Presidente le había facultado para revelar la presencia del submarino, de acuerdo con la política del Gobierno de dar publicidad a las noticias sobre la existencia de submarinos extranjeros en las aguas adyacentes a los Estados Unidos.

Mientras tanto en Washington los senadores creen que el Jefe del Ejecutivo debe aprovechar cualquiera oportunidad que se le presente para poner fin a la guerra europea.

Hull nada dice; pero los senadores aprueban la mediación

Los centros oficiales, mientras tanto, permanecen silenciosos.

El Secretario Hull se negó a hacer comentarios sobre los despachos de Berlín en los cuales un corresponsal decía que «en algunos círculos» se creía que Hitler aceptaría la intervención del Presidente.

En un centro autorizado de Washington se dice que el Gobierno desde hace tiempo tiene resuelto ayudar a Europa a que llegue a una inteligencia general sobre las cuestiones económicas y de desarme; pero no tiene la intención de ser arrastrado a una disputa política.

Los comentarios que se hicieron en el Senado acerca de los despachos de Berlín convienen, casi sin excepción, en que no hay ninguna razón para que Mr. Roosevelt no realice esfuerzos en pró de la paz como también muchas razones para que los haga.

El Senador Johnson de[illegible] «sería un gran honor par[illegible] sidente mediar en la guerra europea». Opina que el Presidente tendría la oportunidad de obtener una «paz honorable» y predijo que el Jefe del Ejecutivo aprovechará la oportunidad.

El Senador Wheeler dijo a los reporters que el Presidente «tiene la mayor oportunidad que se ha presentado a ningún Presidente en la historia para servir a la humanidad y restaurar una paz permanente en Europa, al mismo tiempo que impida la matanza de millones de seres humanos».

El Presidente de la Comisión de Relaciones Exteriores del Senado, Mr. Pittman, emitió la opinión de que el Presidente no vacilará en «hacer sugestiones apropiadas» para una paz en Europa».

El Senador Mc Carran recomendó la mayor cautela para que no se repita lo que llamó «la gran equivocación» que hizo Woodrow Wilson tomando una parte activa en la Conferencia de Paz de Versalles.

«Fuera de eso—agregó—no veo por qué el Presidente no ha de prestar sus buenos oficios para traer la paz».

El Senador O-Mahoney dijo que piensa que está justificado todo cuanto se haga por traer la paz en Europa, pero que «nosotros no podemos hacernos responsables de las condiciones de la paz».

Durante el día, los demócratas de la Comisión de Relaciones Exteriores se reunieron para tratar de las cláusulas de la ley de neutralidad relativas a la navegación.

El contralmirante Emory S. Land, Presidente de la Comisión Marítima, declaró acerca de las posibles pérdidas comerciales de los Estados Unidos en el caso de que prohibiera a los buques mercantes americanos llevar mercancías a los países beligerantes.

Pittman predijo una votación final sobre el proyecto de neutralidad la semana próxima.

Alemania espera la mediación de los gobiernos neutrales

AMSTERDAM, Holanda, octubre 7. (Havas).—Se confirma que el Reich alemán espera la mediación de los Gobiernos neutrales.

El corresponsal en Berlín del periódico holandés «Almemein Handelsblad» informa lo siguiente sobre impresiones obtenidas directamente en los círculos gubernamentales alemanes: «El Reich cuenta con que los jefes que ya pretendieron impedir la guerra encuentren en el discurso del Fuehrer razones sobradas para repetir su iniciativa. Existen, según Berín, bastantes posibilidades directas e indirectas para establecen entre los beligerantes las relaciones necesarias y crear la atmósfera que permita la reunión de una Conferencia. En ésta se trataría de la cuestión de Polonia. Alemania está dispuesta a porticipar en la restauración de un Estado polaco reducido aunque independiente, a condición de que no vuelva a ser una amenaza para el Este del Recih. Los poloneses podrían vivir en esa pequeña Polonia, como en una especie de «reserva», al igual que también los judíos».

«Se escucha pronunciar, aunque con gran prudencia, la frase Liga de las Naciones—continúa informando el corresponsal del «Handelsblad'—y es significativo que ya el III Reich habló en otra ocasión de una Sociedad internacional basada en principios totalmente nuevos. Si Londres propone entablar negociaciones y suspender las hostilidades, comprendidas las económicas, Berlín está dispuesto a aceptar inmediatamente. Por el contrario, si Londres rehusa negociar, eso significará la continuación de la guerra, con todos sus horrores».

Firmó el Presidente de la República el decreto fijando el precio de 15 cts. a la libra de manteca de cerdo

La rebaja del precio de este producto se ha debido a la fiscalización realizada por la Secretaría de Comercio y a la declinación que registró en el mercado de Chicago

Ayer, a última hora, fué entregado a los repórters copia del Decreto sancionado por el Presidente de la República, a propuesta del Secretario de Comercio, fijando en 15 centavos el precio de venta al público de la libra de manteca de puerco. La rebaja obtenida se debe principalmente a la fiscalización que ha realizado el Director de la Inspección General del Departamento de Comercio.

Este importante Decreto dice:

«Por cuanto: Por Decreto 2412 de fecha 25 de septiembre último publicado en la Gaceta Oficial correspondiente al día 29 del propio mes y año, se señalaron los precios de venta a los artículos de primera necesidad, que en el mismo aparecen incluídos, entre ellos a la manteca pura de chicharrón y a la manteca ampliada, a razón de $14.20 para el detallista por cada quintal y diecisiete centavos al público, la libra, en cuanto a la manteca pura, y $13.50 el quintal a los detallistas y quince centavos al público en cuanto a la manteca ampliada.

«Por cuanto: Con posterioridad a dicha fecha, dicho producto ha experimentado un descenso en sus precios en los mercados productores, por cuyo motivo es necesario, de acuerdo con las disposiciones sobre la materia, rectificar los precios antes señalados para que el referido artículo de primera necesidad se expenda al público consumidor al precio justo y equitativo que hoy le corresponde.

«Por tanto: En uso de las facultades que me están conferidas por la Ley Constitucional de la República, y demás leyes en vigor, a propuesta del Secretario de Comercio,

RESUELVO

«Primero: A partir del día de la publicación de este Decreto en la Gaceta Oficial, los precios máximos de venta a los detallistas y al público, de la manteca pura y ampliada, serán los que a continuación se relacionan:

	Al detallista. Quintal	Al público Libra
Manteca pura de chicharrón	$12.25	$ 0.15
Manteca ampliada a base de manteca pura en un cincuenta por ciento	12.10	0.14

«Segundo: En los casos en que el consumidor adquiera del detallista en una sola operación de compra, dos libras de manteca de los tipos señalados anteriormente, los precios serán los siguientes:

Manteca pura de chicharrón, dos libras	$0.29
Manteca ampliada, dos libras	0.27

«Tercero: El Secretario de Comercio queda encargado del cumplimiento de lo que en el presente Decreto se dispone.

«Dado en La Habana, Palacio de la Presidencia, a los seis días del mes de octubre de mil novecientos treinta y nueve.—**Federico Laredo**, Presidente.—**Edgardo Buttari**, Secretario de Comercio».

UNA HERMOSA NOTA DEL PRESIDENTE ROOSEVELT EN EL DIA DE COLON

HYDE PARK, N. Y., octubre 7. (AP).—El Presidente Roosevelt publicó hoy una nota formal con motivo del Descubrimiento de América hace 447 años, que se celebrará el jueves próximo. Dice así:

«Aunque no quedan continentes sin descubrir que inspiren modernos viajes de descubrimiento, el campo de las exploraciones no se ha cerrado jamás.

«Hay trabajo para hombres como Colón en este siglo XX, en la tarea vital de fomentar la felicidad y seguridad de todos los pueblos que moran en el Nuevo Mundo que descubrió.

«No hay mejor día que el Día de Colón para que la nación se consagre a la terminación de la obra que comenzaron sus fundadores».

ARRESTADOS EN AMBERES DOS PRESUNTOS ESPIAS, VESTIDOS DE SACERDOTES

BRUSELAS, octubre 7. (AP).—Dos extranjeros vistiendo trajes eclesiásticos fueron arrestados hoy por la policía cerca de Amberes, siendo acusados de espías.

La policía dice que los detenidos tenían mapas de las defensas militares belgas. No se han dado más detalles.

LA CERDEÑA HA OFRECIDO A MUSSOLINI METAL PARA HACER «BUENOS CAÑONES»

ROMA, octubre 7. (AP).—El Primer Ministro Mussolini ignoró esta noche los problemas internacionales en su segunda conferencia con los jefes del partido cuando recibió a los delegados de Cerdeña.

Después de un breve discurso sobre Cerdeña, Mussolini apareció tres veces en el balcón para saludar al gentío que se había congregado en la plaza de Venecia, pero no habló.

Los delegados de Cerdeña, según un comunicado, dijeron que su país puede ofrecer «metal para buenos cañones» mediante la explotación de las minas de la isla.

Alemania pedirá a Washington no cese el embargo

Los estadistas de América ya creen tener razones poderosas que oponer ante esa solicitud

WASHINGTON, octubre 7. (AP).—Reina en los centros oficiales la impresión de que el gobierno alemán protestará de que se levante el embargo sobre los embarques de armamentos, por considerarlo un acto contrario a la neutralidad, a causa de que se hace después de haber comenzado la guerra

En este caso la respuesta del gobierno alemán, según se tiene entendido, se basará en el Derecho Internacional, en el hecho y en el precedente. Parte de la contestación se basará en recientes declaraciones hechas por el Secretario Hull, quien dijo que la mayor parte de los progresos en materia de reglas de neutralidad se ha hecho por actos adoptados durante la guerra; que los beligerantes cambian sus reglas con frecuencia durante la guerra y que los neutrales tienen el mismo derecho; que si a los neutrales se les exigiera que fijaran su posición antes de la guerra y que se mantuvieran fieles a ella mientras los beligerantes cambian sus reglas, resultaría de hecho que éstos son los que determinan los derechos y deberes de los neutrales.

El segundo argumento se basará en que el procedimiento para levantar el embargo comenzó antes que la guerra. Se inició en la última sesión del Congreso, no siendo, por tanto, cierto, que la ley de neutralidad se cambia después de comenzada la guerra.

El tercer argumento se llevará a 1915 cuando, alarmada Alemania por las grandes cantidades de material de guerra que los Estados Unidos estaban embarcando para la Gran Bretaña y Francia, la Embajada alemana presentó en el Departamento de Estado una nota pidiendo que se estableciera un embargo sobre las exportaciones de tales armas.

El gobierno alemán arguyó entonces que el Derecho Internacional permitía la protección de las industrias existentes, mediante la continuación de las exportaciones de armas, pero esto no significaba que pudieran instalarse nuevas industrias o ampliarse las existentes.

ITALIA CREA UNA ESCUELA DE PARACAIDISTAS MILITARES

ROMA, oct. 7. (Havas).—Ha sido creada una escuela de paracaidistas, que comenzará a funcionar el día 15 del corriente mes de octubre. Uno de sus objetivos es el de formar destacamentos especiales de paracaidistas militares.

Se ha descubierto un sabotaje a bordo del acorazado 'Arizona'

SAN FRANCISCO, octubre 7. (AP).—El Bureau Federal está investigando los rumores que circulan acerca de actos de sabotaje realizados a bordo del acorazado «Arizona», asegurándose que durante las prácticas de tiro que realizó al Sur de California, sufrieron daños la maquinaria y los tanques de agua.

El jefe de Bureau dijo también que está siguiendo con interés la navegación del «Iroquois», que se dirige a Nueva York con refugiados americanos, como resultado del aviso que dió el Almirantazgo alemán en sentido de que existía el propósito de hundir el barco antes de que llegara a este país.

Se espera que el barco americano llegue a Nueva York el miércoles.

ALEMANIA Y MANCHUKUO REALIZARAN SU TRAFICO COMERCIAL POR EL TRANSIBERIANO

BERLIN, oct. 7. (Havas).—Se están haciendo preparativos para realizar, por la vía del Ferrocarril Transiberiano, el tráfico comercial entre Alemania y el Manchukuo. En Berlín se espera incluir los gastos del tránsito de mercancías en el acuerdo de pagos con la U.R.S.S. Se estudia aplicar el mismo sistema al Afganistán.

TOMAN LOS JAPONESES CHNAG SHAN, CIUDAD NATAL DEL PADRE DE LA REPUBLICA CHINA

SHANGHAI, octubre 7. (AP).—Los japoneses informaron hoy que sus tropas se apoderaron de Chnag Shan, ciudad donde nació Sun Yat Sen, padre de la República china.

Desde que los japoneses desembarcaron en el Sur de China, hace casi un año, han estado haciendo repetidos esfuerzos para tomar esa ciudad, que se halla a unas 65 millas al Sudoeste de Hongkong y es de gran valor sentimental para los chinos.

Asegúrase que la renuncia de Buttari es el inicio de una crisis parcial en el Gabinete; nada dijo el Presidente

Para ocupar la Secretaría de Comercio se indica al doctor Oscar Bonachea. Los próximos Secretarios que abandonarán el Gabinete son los de Hacienda, de Trabajo y de Gobernación

El señor Edgardo Buttari, Secretario de Comercio, presentó ayer, al medio día, la renuncia irrevocable de su cargo.

La dimisión fué enviada al señor Presidente de la República por conducto del doctor René Pérez Abreu, Jefe del Personal de Bienes y Cuentas de la citada Secretaría.

La actitud del señor Buttari ha producido en el Departamento extraordinaria sorpresa. Desempeñando el cargo desde 1938, el Secretario dimitente ha llevado a cabo una labor plausible de completo acuerdo con el Gobierno.

Extensión de la crisis

La renuncia del señor Buttari ha dado origen a versiones que informan de la extensión de la crisis. Extensión que, según esos rumores, abarcan las Carteras de Gobernación, que desempeña el señor Félix del Prado, la de Trabajo a cargo de la cual se encuentra el doctor Portuondo Domenech y la de Hacienda a cuyo frente está el doctor Joaquín Ochotorena.

Se asegura que la vacante de las Secretarías de Hacienda, Gobernación y Trabajo no ocurrirán por el momento, sino dentro de algunos días.

Motivos de la crisis

La causa de la crisis se atribuye a las manifestaciones hechas en Consejo hace algunas semanas, por el señor Presidente de la República en las que solicitó de los miembros del Gabinete definiesen su postura como funcionarios exclusivamente administrativos o como políticos en activo.

Después de estas declaraciones presidenciales los señores Secretarios quedaban obligados a optar entre permanecer en el Gabinete o presentar su dimisión.

La salida del doctor Ochotorena no obedece al motivo señalado, aduciéndose respecto a su renuncia, razones ignoradas hasta ahora.

El sustituto del señor Buttari

Se asegura que una vez aceptada la renuncia del señor Buttari, será designado para sustituirlo el doctor Oscar Bonachea.

La noticia ha sido relacionada con la visita que le hizo ayer al Jefe del Estado el senador Carlos Saladrigas.

Un memorandum

Los reporters palatinos enviaron al señor Presidente un memorandum solicitando la confirmación de la renuncia del señor Buttari, el nombre del sustituto así como la extensión de la crisis.

Pero el señor Presidente se retiró a sus habitaciones privadas, cerca de las once de la noche, sin haber contestado el memorandum.

EL «MARQUES DE COMILLAS» ZARPARA DE VIGO HACIA LA HABANA EL DIA 24

VIGO, oct. 7. (Havas).—El día 24 de los corrientes zarpará de este puerto en dirección a la Habana, el vapor español «Marqués de Comillas», de la Compañía General Trasatlántica. El viaje marcará la reanudación del tráfico marítimo normal entre España y América.

El senador Carlo Font falleció ayer tarde en New York

La viuda del legislador está haciendo gestiones a fin de traer el cadáver a La Habana

NUEVA YORK, octubre 7 (AP).—El Senador cubano señor Carlos Font falleció en su hotel de esta ciudad a las 4.40 de la tarde de hoy, a consecuencia de un ataque cardíaco.

El legislador cubano se hallaba de vacaciones desde hace cerca de un mes.

Los managers de la Essex House—donde el Senador Font acostumbraba a pasar las vacaciones de verano desde hace años—dijeron que ya se ha hecho cargo del cadáver una casa de pompas fúnebres de esta ciudad, así como que se ha notificado la muerte a las autoridades cubanas.

La señora de Font estaba con el Senador cuando éste falleció. Ha acompañado los restos de su esposo hasta la funeraria e indicó que ella misma se ocuparía de todos los detalles del funeral.

Los empleados del Plaza Funeral Parlors, a donde fué llevado el cadáver del Senador Font, dijeron que se están haciendo gestiones con el fin de enviar el cadáver del legislador cubano a la Habana, por tren, el lunes próximo.

Tienen entendido que la señora Font acompañará al cadáver de su esposo.

Los funcionarios del Consulado de Cuba, enterados de la muerte del legislador, se trasladaron inmediatamente al hotel para ayudar a la señora Font. Se cree que no habrá funerales en Nueva York.

Se han coordinado ya las objeciones a la ley de liquidación hipotecaria

La comisión congresional encargada de hacer el estudio, estuvo en Palacio y lo entregó al Jefe del Estado. Ha tenido en cuenta lo expuesto por deudores y acreedores

A las cinco de la tarde visitaron al señor Presidente de la República, los señores senador Ambrosio Casabuena y representantes Eduardo Suárez Rivas y Antonio Martínez Fraga, miembros de la comisión congresional encargada de redactar la legislación supletoria de la Ley de Liquidación de la Moratoria Hipotecaria.

La conferencia duró cerca de treinta minutos, terminada la cual se informó a los repórters que los visitantes habían puesto a disposición del Jefe del Estado un estudio en cuyo contenido se han acordinado las objeciones formuladas a la Ley de Liquidación con aquellos artículos de la misma que dieron motivo a las objeciones.

Estas, como se recordará, constituyen los diez puntos sobre los cuales informaron hace días, en la finca «Párraga» acreedores y deudores.

Los comisionados manifestaron a los periodistas que habían sido aceptados algunos de esos puntos. Otros han sufrido modificaciones y otros fueron rechazados.

—Tenemos interés en aclarar—dijeron los comisionados— que nuestro trabajo ha tenido como base exclusivamente los puntos sometidos al criterio de deudores y acreedores.

«El señor Presidente, una vez en su poder el estudio de que le hemos hecho entrega, lo considerará minuciosamente. El lunes, a las nueve de la mañana, volveremos a Palacio a conocer su opinión sobre el asunto. Ese mismo día daremos cuenta a los comités parlamentarios del Senado y la Cámara de nuestros trabajos y de la opinión del señor Presidente».

—¿Qué impresión tienen ustedes—interrogó un repórters—, respecto al resultado de ese estudio? ¿Creen ustedes que como consecuencia del mismo se llevará adelante la modificación de la Ley de Liquidación de la Moratoria Hipotecaria?

—Nuestra impresión es optimista, toda vez que nuestra labor ha tenido por objetivo armonizar intereses.

Esperan los Aliados que con el invierno Alemania tendrá enorme crisis por el bloqueo

Demoran las operaciones hasta fines de Octubre para que al debilitarse interormente Alemania, su fuerza militar decaiga y ofrezca más posibilidades de atacarla

LOS ALEMANES EN CAMBIO SE HAN MOSTRADO MUY ACTIVOS REALIZANDO DIVERSOS «GOLPES DE MANO»

La artillería y las ametralladoras francesas tienen que entrar en juego. El parte oficial alemán expone un reconocimiento de la aviación enemiga que fué un fracaso

PARIS, octubre 7. (AP).—En los centros ingleses y franceses se indicaba hoy que los aliados están tratando de demorar los acontecimientos para impedir que comience la ofensiva alemana en el frente occidental y dar tiempo a que el invierno intensifique los efectos del bloqueo en Alemania.

Se indica también que los líderes están convencidos de que si Alemania pasa el invierno sin sensacionales batallas para levantar la moral, los nazis se hallarán en condiciones muchos más flojas cuando el tiempo vuelva a ser favorable para las operaciones militares en la primavera.

Los observadores militares franceses fijan los fines de este mes como el límite para que comience la ofensiva alemana. Aunque todavía el verano es terrible en Alsacia-Lorena durante octubre, el tiempo comienza a cambiar en noviembre y sigue malo hasta febrero.

Los militares franceses experimentados recuerdan que durante la última guerra el tiempo fué tan malo que nunca hubo más de dos semanas en diciembre y enero en que fuera posible actuar a la aviación, la que ni siquiera podía realizar vuelos de reconocimiento.

Los franceses e ingleses parecen estar aprovechándose de la quietud del frente occidental para hacer todo lo posible por prolongar la calma hasta fines de octubre.

Después de esa fecha la guerra probablemente se convertirá en un sitio de invierno y las flotas francesa y británica tirarán un cordón por el mar alrededor de Alemania.

Dice un comunicado francés de esta noche que la armada francesa ha interceptado 30,000 toneladas destinadas a Alemania. También de cuenta de la acción de la artillería por [illegible] entre los ríos Mosela y Sa[illegible] como [illegible]cción por parte de [illegible] patrullas [illegible] de Zweibruecken.

El Alto Mando francés, lejos de preparar una ofensiva contra las líneas alemanas, parece estar consolidando sus posiciones avanzadas contra ataques ocasionales de los germanos, que son rechazados.

Durante la semana pasada los alemanes llevaron a cabo unos diez o doce pequeños ataques contra las líneas francesas. La mayoría de ellos se efectuaron por la noche.

Los puestos franceses avanzados se encuentran constantemente en estado de alerta, observando las sombras que se deslizan por el terreno empapado de agua por la lluvia. A la primera sospecha encienden los reflectores y a la luz de los mismos funcionan las ametralladoras.

Las noticias francesas dicen que los alemanes se pegan al suelo y a los primeros disparos retroceden lentamente a sus posiciones.

El mal tiempo ha reducido ya las actividades aéreas. Los franceses dicen que los aviones alemanes vuelan ocasionalmente detrás de las líneas alemanes, tratando al parecer de fijar la puntería de los cañones.

Parece reanudada la actividad militar en el frente occidental

PARIS, octubre 7. (Por AGEL DE HOLSTEIN, corresponsal de la Agencia Havas).—La reanudación de la actividad militar en todo el frente del Rhin al Mosela, se ha confirmado durante la jornada del sábado. A las operaciones de patrullas y a los pequeños golpes de mano por los defensores de la Línea Siegfried, observados desde el viernes, a pesar del mal tiempo, se ha sumado hoy el tiro de las dos artillerías en numerosos puntos del frente. En el sector del Mosela la iniciativa del cañoneo fué tomada ayer por los alemanes, cuando abrieron fuego con baterías de grueso calibre contra una pequeña aldea. Inmediatamente la artillería francesa entró en acción.

Durante toda la noche del viernes al sábado los puestos avanzados franceses se mantuvieron en alerta. Las tropas de las fortificaciones enemigas con las cuales aquéllos están en estrecho contacto, proseguían manifestando una actividad cada vez más intensa. Por lo menos intentaron, al amparo de las tinieblas, una docena de pequeños golpes de mano y reconocimientos. Esas operaciones son siempre desarrolladas por efectivos reducidos, que nunca pasan de una sección. Se observa invariablemente que, por numerosas que sean, en esas intentonas los alemanes no demuestran gran espíritu de agresividad.

En las dos noches pasadas, lluviosas y oscuras, los grupos enemigos, aprovechando la oscuridad, comienzan a deslizarse por la Tierra de Nadie, hacia las líneas francesas. A la primera alarma los rifles y las ametralladoras de éstas barren el terreno. Minutos después la artillería comienza a batir el terreno con sus granadas. Inmediatamente las patrullas alemanas se aplastan contra el suelo y, sin pérdida de más tiempo, inician el movimiento de retirada hacia sus posiciones.

Los sectores en que hay esa actividad de menor cuantía son siempre las zonas cubiertas de bosques y bastante accidentadas, al Norte y Oeste del saliente formado por Wissemburg, en el territorio del Reich, al Sur y Suroeste de Saarbruecken, en los límites de la floresta de Warndt y en las proximidades de la de Blies.

Aumenta la fuerza de la aviación británica en Francia

PARIS, octubre 7. (Havas).—Sir Cyril Newall declaró hoy a la Prensa francesa que la fuerza de la aviación británica irá aumentando, y que su papel será cada día más importante. Se felicitó de la cooperación que se prestan recíprocamente las unidades aéreas francesas e inglesas.

Parte oficial alemán

BERLIN, octubre 7. (Transocean).—El Alto Mando alemán, comunica hoy sábado: «Continúa en el Vístula, sin accidentes y de acuerdo con las tropas rusas el avance hacia la línea de demarcación germano-rusa. Entre los últimos restos del ejército polaco que capituló cerca de Kock, se encontraban dos generales de división y cien oficiales.

En el oeste se rechazaron varios intentos de reconocimiento por el enemigo. Por lo demás sólo escasos fuegos. Por la tarde los aviones franceses de reconocimiento intentaron pasar sobre el Rhin, cerca de Bohn, siendo dispersados por baterías antiaéreas alemanas. Un aparato francés fué derribado cerca de Godesberg en un combate aéreo y otro fué obligado a aterrizar forzosamente en Euskirchen, quedando prisionera la tripulación de cuatro hombres, entre ellos un teniente coronel del Estado Mayor.

No sufrimos pérdida alguna.

YUGOESLAVIA, RUMANIA Y HUNGRIA ACORDARON DESMOVILIZAR SUS TROPAS

BUCAREST, octubre 7. (AP).—La parte sudeste de Europa ha sido testigo de una nueva tendencia en la historia de la guerra con la reducción simultánea de sus fuerzas armadas acordada por Yugoeslavia, Rumanía y Hungría.

Particularmente significativo es este movimiento de los tres estados balcánicos, en vista de la actitud que habían tomado hasta ahora Rumanía y Yugoeslavia contra Hungría, a causa de sus reclamaciones territoriales.

Los diplomáticos ven en esta acción un movimiento hacia la neutralidad de los Balcanes por medio de un bloque de mutua ayuda para resistir la presión de cualquiera de las grandes potencias de Europa.

La desmovilización parcial anunciada en los comunicados que publicaron los gobiernos de Rumanía y Hungría, comenzó el 30 de septiembre. Los dos gobiernos acreditan la sugestión a Yugoeslavia.

Rumanía y Yugoeslavia, según se sabe, tenían 500,000 hombres sobre las armas el mes pasado y Hungría más de 300,000.

Visitan las fortificaciones de la Línea Siegfried, oficiales rusos

LONDRES, octubre 7. (Havas).—El periódico «Daily Herald», afirma que cierto número de oficiales rusos están visitando actualmente las fortificaciones alemanas en el frente del Oeste.

Nada se sabe de las negociaciones turco-soviéticas

Hallan dificultades por la cordialidad de siempre entre Turquía, Inglaterra y Francia

MOSCU, octubre 7. (Por JEAN CHAMPENOIS, corresponsal de la Agencia Havas).—Según informes de origen alemán, el Ministro de Estado de Turquía, Sarad Joglu, se entrevistó el viernes por la noche con el Comisario Molotoff. En los círculos turcos se limitan a decir que si la conferencia se efectuó o no, es imposible de precisar, ya que el comunicado oficial del Gobierno ruso no la menciona para nada.

Enlos centros diplomáticos de Moscú, se piensa generalmente que rusos y turcos buscan, y no encuentran, una solución satisfactoria a los problemas, demasiado complicados, de las relaciones amistosas entre Turquía y la URSS, especialmente en los puntos que tocan a las relaciones, no menos amistosas, del Gobierno de Ankara, con los de Londres y París.

Por otra parte, desde hace varios días se habla en Moscú de concentraciones de tropas soviéticas en las proximidades de Bakú, y las que lo mismo pueden ser una precaución militar contra los ingleses, que contra los otomanos.

En los círculos finlandeses de Moscú, nada saben de la petición de Rusia al Gobierno de Finlandia, para que envíe a esta capital el canciller Erko. En aquéllos se dice que se trata solamente de negociaciones comerciales, pero es bien sabido que el pacto de alianza ruso-estoniano, comenzó en la misma forma.

M.E.C.D. 2016

Hoy llegará en el "Randis" la esposa del expresidente de la nación dominicana Gral. Trujillo

El vapor italiano «Recca» viene hacia La Habana; trae mercancías de Barcelona. La Aduana tuvo una recaudación excelente: $120,793.09. Intenso movimiento portuario

Procedente de Miami es esperado hoy en nuestro puerto el yate de bandera dominicana nombrado «Randis» en el que viajan la señora María de los Angeles Martínez de Trujillo, esposa del ex Presidente de la República de Santo Domingo, general Rafael Leonidas Trujillo, a quien acompañan sus dos hijos; la señora Matilde E. de Pastoriza, esposa del Embajador de Santo Domingo en Washington, con su hijo el señor Andrés Pastoriza, y los tenientes del Ejército Nacional Dominicano, señores Montero y Perrota, así como la servidumbre.

Han sido dispuestas las cortesías de estilo y franquicias aduanales correspondientes para los distinguidos viajeros, quienes serán recibidos por las autoridades de nuestro puerto.

El yate «Randis» será atracado al costado sur del espigón de San Francisco.

El «Florida»

En su viaje regular arribó ayer mañana, procedente de Miami, el vapor americano «Florida», correo de la Peninsular y Occidental S. S. Co., que trajo carga general, correspondencia pública y 210 pasajeros, de los que anotamos a los siguientes: Matías S. Márquez, Evelio Valdés, William Gómez Colón y señora, Luisa Bertrán Roca, Guillermo de Zaldo, Jacinto Rivero, Víctor Santamaría, Ramón Tapia y familia, María Columbié, Zenaida Lamas, Noemí Cancio Noemí Gil, Jesús Jiménez y familia, Pedro Sánchez Abreu y familia, María Guillaume, Adolfina Edin, Miguel Riera y señora, Francisco Lorenzo, Rodolfo Meller y familia, Gerardo Prego, Antolina de Cárdenas, José González, Vicente Fernández y señora. Aurelio Warner, Antonio Navarrete, Mercedes Sierra, Gregorio Sánchez, Angelina Benavides, Gloria Crespo, Luisa Casado, Florentino Canales, Luis Hernández, Francisco Sánchez, María Rivera, José Fernández, José Ramón Arias, José Palacios, Roberto Estalella, basebolero cubano, que juega en las ligas mayores americanas: Ignacio Sánchez y señora; Francisco Saratégui, Amelia Alvarez e hija, Adela Cuervo, José M. de Goya y señora, Bara Rueda y familia, Fernando Martínez, Luis González, Ernesto Castro y familia, María T. Argudín y familia, Simón Martínez, Catalino Domínguez, V. Blanco, Mercedes Fernández, María T. Pascual y familia, Ricardo Linares y señora, José Echevarría y señora, Rosendo Collazo, Eduina Barrera, Consuelo Pardiñas, Pascual Argudín, Manuel Giberga, y señora; Rafael Ponce de León y señora, Víctor Hevia, Eloy Rodríguez y catorce peloteros americanos, de la raza negra que vienen a tomar parte en varios juegos que se celebrarán en la Habana.

Devuelta por las autoridades de inmigración de los Estados Unidos ha llegado la cubana María Padrali.

En el «Florida» ha llegado también Mr. Edwin Kingsley, miembro del Club Internacional de Leones de Chicago, que viene a tomar parte en los preparativos que dicha institución realiza en nuestra capital para la Convención que han de celebrar en el año 1940.

El «México»

Procedente de Veracruz tomó puerto ayer mañana en ruta a New York, hacia donde siguió viaje ayer mismo, el vapor americano «México», de la Ward Line, que trajo 23 pasajeros con destino a la Habana, así como carga general y 26 pasajeros en tránsito para el mencionado puerto norteamericano.

De la lista de los pasajeros con destino a esta capital llegados en el «México» hemos anotado los siguientes nombres: Francisco Arriola e hija; Guillermo López, Manuel Cifuentes y señora, Dolores Cuesta, Carmen de Villa López, Julia Plá Martín, John Marrow y señora, Patricia Mencía, Paulino y Francisco Rizo, Benjamín Sosa, Herminio Yanez, José Zaoni, Santos Amero y familia, José Rodríguez, Rubén López y familia, Manuel Noriega, Esperanza Domínguez, Roberto Arango, Domingo Vernier y otros.

Los que embarcaron

Para New York embarcaron en el «México» los señores: Ricardo Cuevas y un grupo de italianos que vinieron a visar sus respectivos pasaportes.

Barras de plata

Con destino al Banco de la Reserva de New York conduce el «México», desde Veracruz, 313 barras de plata con un valor de $119,568.00.

Productos cubanos

En la Habana, con destino a New York, tomó el vapor «México» las siguientes partidas de productos cubanos: 5,000 huacales de frutas y vegetales, 645 sacos de café, 1,500 lios de cuero, 685 cartones de piña en conserva, 50 pacas de esponjas, 12 cilindros vacíos, 1,136 piezas de madera, 100 cajas de ron, 10 barriles de miel de abeja, 10 bultos varios, 70 cajas de tabacos torcidos y 130 barriles y 2,111 pacas de tabaco en rama.

M. Dor

Por la vía de la Florida, regresó ayer mañana a nuestra capital el señor George Dor, Agente General en la Habana de la Compañía Trasatlántica Francesa.

En «Monterrey»

El vapor americano «Monterrey» llegó ayer procedente de New York con carga general y 47 pasajeros para la Habana así como carga y 45 viajeros en tránsito para Progreso y Veracruz hacia cuyos puertos continuó viaje ayer mismo.

Llegaron en el «Monterrey» los integrantes de la Compañía de Opera que actuará en la Habana.

Los que se embarcaron

Para México embarcaron en el «Monterrey», los señores Luis Madero, Eduardo Tronce, Oscar Ganda, Enrique Pérez Ariza, Lcdo. Manuel J. Sierra, Oscar P. Sánchez, la artista Consuelo Texidor, Manuel Lombardo, Antonio Cuesta, Ernesto Segarra, Isidoro A. Miguel y familia, Guiseppe Frediani, diplomático italiano y Manuel J. Sierra, diplomático mexicano y otros.

De la vía aérea

Procedente de Miami llegó ayer al aeropuerto del Arsenal el avión NC 81 V de la Pan American Airways Inc., que trajo 32 pasajeros entre los que se encuentran los señores: Ralph E. Rearick Jr., Fernando Santamaría, María A. Castellá, Gloria C. de Barrios e hijos, Leslie Savage, Paul Roberts, Julio González y señora, el doctor Carlos Miguel de Céspedes, José Llenderrozas y señora, el doctor Delio Núñez Mesa y otros siendo los restantes turistas.

Por esta misma vía salieron los señores: Ralph Brandon, doctor Andrés Weber y señora, Sylvian Buckener, de la Embajada Americana en Cuba; Edgar T. Cook, George C. Oswald, José Campa, Marion Henríquez, U. R. de Castaño, Enrique Conill, Elisa de la Cruz, Carmen Pereda, R. D. Cambell, Humberto Faz Tobío, Eliana Varona, Dolores Varona, Marie Livermore, el señor Federico Casteleiro, conocido naviero de esta capital; Cristóbal Arias, Catalina Castaño Jané y otros, hasta el número de veintinueve.

El Munargo»

Para New York, vía Miami y Nassau, salió ayer tarde el vapor americano «Munargo», que lleva productos cubanos, así como pasajeros, entre los que se encuentran los señores Carlos A. L. Johnson, capitán de la Marina Mercante inglesa; el señor Luis Rodríguez Faura y señora; el señor Fernando Simó y otros.

Tocó en Barcelona

Ayer salió de Cádiz, en viaje directo a la Habana, a donde espera llegar el día 24 de los corrientes, el vapor italiano «Recca», que trae carga general, entre ella productos españoles.

El «Recca» que procede inicialmente de Génova, también hizo escala en Barcelona.

El señor José M. Vázquez B

Han sido dispuestas las cortesías de estilo y franquicias aduanales correspondientes para el señor José Manuel Vázquez Bello, Cónsul General, Inspector de Consulados en Europa, quien llegará a la Habana el próximo día 10 en el vapor americano «Oriente».

Unos restos

Ha sido autorizado el embarque con destino a Venezuela, de los restos del señor Jerónimo Esteban Zozaya, los cuales serán embarcados en el vapor de bandera nacional «Cuba».

La recaudación

La Aduana de la Habana recaudó ayer $120,793.09.

El «Toronto»

Con carga general para la Habana así como carga y cinco pasajeros en tránsito tomó puerto ayer, procedente de Savannah, el vapor noruego «Toronto».

El «Choluteca»

Procedente de Savannah y con carga de madera llegó ayer el vapor americano «Choluteca» que se encuentra al servicio de la Gran Flota Blanca.

El «Icefield»

Con carga general, llegó ayer la goleta inglesa «Icefield» que procedía de Miami.

Las salidas

Durante el día de ayer salieron los siguientes barcos: «Cherter Valley, que se dirige a Cristóbal; «Munargo», para Miami; «Darien», para Puerto Cortés; «San Luis», para Tampa; «Monterrey» para Progreso y Veracruz; «Cefalú», para New Orleans, vía Cristóbal; «México», para New York; «Amagisan Maru», para Corpus Christi; el yate americano «La Fitte», para Palm Beache y «Sixaola» para New Orleans.

El «City of Norfolk»

Procedente de San Francisco de California y escalas llegará hoy por la mañana el vapor americano «City of Norfolk» que trae pasajeros para la Habana así como carga y pasajeros en tránsito para New York.

Otros barcos que se esperan

Hoy también son esperados los ferries americanos «Estrada Palma» y «Seatrain New York» que proceden de Port Everglades y New York respectivamente conduciendo carga general.

Mañana llegarán, el «Ulua» que procede de New Orleans. El «Turrialba», que procede de New York; y el italiano «Aussa», que viene remolcado por el también buque italiano «Livenza».

DISTRIBUIDORES:
SUCS. DE CASTELEIRO Y VIZOSO, S. A.
LAMPARILLA 4 LA HABANA

Agencias

CASTRO Y NOSTE
LE PALAIS ROYAL
Angeles No. 54 Habana

MANUEL MENDEZ MENDEZ
EL CANONAZO
San Rafael No. 259 Habana

GARCIA, RIOS Y CIA.
Galiano No. 160 Habana

MENDEZ Y ALVAREZ, S. en C.
EL CARMELO
Calzada y D Vedado

La chispa de una planta eléctrica originó un fuego

La Judicial informó que el suceso fué casual. Salvados los que residían en la casa

Con relación al incendio ocurrido hace días en una casa que existía en el batey del Central «Agramonte», ubicado en el pueblo de Florida, donde las llamas ocasionaron pérdidas por valor de más de 13,000 pesos, el agente de la Policía Judicial, Monzón Vargas, rindió un documentado informe a su jefe, capitán León Blanco supervisor de dicha policía.

Expone el agente Monzón que la noche del hecho, el guarda-jurado Eduardo Hernández observó que del batey salía gran cantidad de humo, por lo que se dirigió a dicho lugar, pudiendo conocer que en la residencia del subtesorero de la compañía Vertientes Sugar Co., señor Carlos S. Iduate Grau, se había declarado un incendio, por lo que haciendo uso de su revólver disparó al aire, para de esta manera dar la alarma a los vecinos y obreros del central.

Inmediatamente acudieron al lugar del siniestro el Jefe de la Policía Jurada Alberto Piedra y otras personas, los cuales lograron despertar a Iduate, a la esposa de éste y a sus hijos que dormían en la casa, ignorantes por completo de lo que ocurría en su domicilio. Sin pérdida de tiempo Iduate y sus familiares fueron sacados de la casa, logrando salvarse de morir carbonizados.

A pesar de los esfuerzos realizados por los bomberos la residencia fué reducida a escombros, quemándose una colección de objetos de arte, valorados en 10.000 pesos, así como todos los muebles.

Hace constar el agente investigador, que la conflagración se produjo por una chispa de la planta eléctrica que está situada próxima al lugar del siniestro y que es propiedad del perjudicado.

El doctor León Blanco, inmediatamente de tener en su poder el citado informe, lo elevó al Juez de Instrucción de Florida, autoridad que instruye la causa por incendio.

DODGE 1940
LOS KILOMETROS EN Dodge CUESTAN MENOS

PROGRAMA DE DIVULGACION DE LA CONFEDERACION DE PROFESIONALES DE CUBA

La Confederación de Profesionales de Cuba ha organizado una serie de actos de divulgación para dar a conocer su ideología y necesidades, por distintos medios. Al efecto, el próximo martes, fecha gloriosa para la Patria, de 7 a 9 de la noche, iniciará una campaña de radio a base de intercalar en los trabajos de divulgación números de arte y de interés general.

Por «La Voz del Aire» disertarán, después de ejecutado el Himno Nacional, los señores ingeniero José Cadenas, Rector de la Universidad de La Habana; Armando Pujol, Presidente de la Confederación; señora Dulce María Blanco de Cárdenas, con un número de música; Ernesto R. de Aragón, Presidente de la Federación Médica de Cuba; otro número de música, y finalmente, resumen por el doctor Manuel Fernández Supervielle, Presidente del Colegio de Abogados.

P A L A C I O

Viriato Gutiérrez

Celebró una extensa entrevista con el señor Presidente el ex senador por La Habana doctor Viriato Gutiérrez.

El doctor Gutiérrez embarcará mañana para los Estados Unidos y concurrió a despedirse del Jefe del Estado.

Departiendo con los reporters manifestó que de continuar la guerra en Europa debía Cuba declrara libre la zafra azucarera a fin de que nuestro país rehaga su situación económica después de tantos años de penuria.

El comandante Govea

Para darle cuenta al señor Presidente del estudio que viene realizando en la reglamentación de las Estaciones Radioemisoras visitó ayer Palacio el comandante Juan Govea, director general de Radio.

El comandante Bernardo García

Entrevistó al Presidente sobre asuntos relativos a la Caja del Retiro Policíaco el comandante Bernardo García, ayudante del jefe de la Policía Nacional.

El senador Saladrigas

Con el señor Presidente conferenció sobre asuntos legislativos el senador Carlos Saladrigas.

El Consejo Superior de Defensa

Para solicitar mejoras en los establecimientos penales entrevistó al secretario de la Presidencia una comisión del Consejo Superior de Defensa Social.

El secretario de Educación

Con el Jefe del Estado conferenció el doctor Cleto Guzmán, secretario de Educación, quien dijo a los reporters que en la confección de los presupuestos de su Departamento para el próximo ejercicio se ha tenido en cuenta el aumento de haberes de empleados que disfrutan de sueldos modestos.

Niega el señor Presidente de la República haber renunciado el cargo

El señor Arroyo Maldonado, corresponsal en La Habana de la Associated Press, envió a preguntar al coronel Laredo Bru, cumpliendo instrucciones de esa agencia cablegráfica, si era cierto—según los rumores circulantes en los Estados Unidos—que había presentado la renuncia del cargo de Presidente de la República.

El coronel Laredo Bru respondió lo siguiente por conducto del secretario de la Presidencia:

—Esta noticia es un infundio. No hay motivo para que se produzca su renuncia.

El doctor Edgardo Buttari y Puig, Secretario de Comercio, que en la mañana de ayer presentó la renuncia de su alto cargo el Honorable Señor Presidente de la República, doctor Federico Laredo Bru, la cual, según los rumores circulantes en el Ejecutivo le será aceptada de hoy a mañana. El doctor Buttari ha desempeñado la cartera de Comercio, durante más de un año, habiendo ingresado en el Gabinete del doctor Laredo Bru, en el mes de agosto del pasado año, al darle su apoyo el Realismo al Gobierno para ir a la solución del problema político. A través del tiempo transcurrido el doctor Buttari realizó una obra de gobierno que ha sido objeto de elogios.

NOTAS POLITICAS

INAUGURARAN DOS NUEVOS DEPARTAMENTOS EN EL REGISTRO DE EXTRANJEROS

En breve, posiblemente mañana lunes, serán inaugurados en la Dirección General del Registro de Extranjeros en la Dirección General del Registro de Extranjeros de la Secretaría de Gobernación, dos nuevos departamentos, uno de carpintería y otro de imprenta. Están dotados de todos los adelantos modernos y los trabajos que en ellos se harán para dicha Dirección representarán un beneficio inmenso para la misma en el orden económico, especialmente.

Sobre pago de haberes

El señor Félix del Prado, Secretario de Gobernación, ha dispuesto que sean abonados a Justo Manuel del Pozo, detective que fué de la Policía Secreta catorce días de haber que dejó de percibir, y los cuales suman $73.10.

Otro pago más

Rafael Pardo Echemendía, propietario de la casa donde está instalado el vivac municipal de Morón, ha interesado del Secretario de Gobernación que le sean abonados once meses que se le deben por el alquiler de dicha casa, a razón d $20.00 mensuales. De no abonársele dice el señor Pardo, que se verá precisado a demandar al Estado para el desalojo.

La cartera de los motoristas

Continúan adquiriendo su cartera dactilar los motoristas de la Havana Electric Railway Company, conforme al decreto presidencial 1215. Ayer les fueron entregadas sus carteras a 38.

Propaganda radiada

El próximo domingo 15 del actual mes, será radiado por la estación CMBK un mitin del Partido del Conjunto Nacional Democrático.

Jira del Dr. Grau a Oriente

Mañana lunes, partirá por la Carretera Central, el doctor Ramón Grau San Martín, rumbo a Oriente, para participar de los actos auténticos que en aquella provincia ha organizado el partido.

Desde el día diez hasta el catorce, el doctor Grau visitará los términos de Victoria de las Tunas, Holguín, Banes, Mayarí, Santiago de Cuba, Guantánamo, Palma Soriano, Baire y Bayamo, regresando luego a esta capital.

En Regla

En Perdomo número 92, en Regla, se reunirán esta tarde, los miembros de la asamblea municipal del CND para constituirse, eligiendo su comité ejecutivo y designando delegados a la Provincial.

La anterior reunión de la asamblea municipal quedó anulada en sus acuerdos, por resolución del tribunal electoral.

Fiesta Conjuntista

Anoche en la calle 27 de Noviembre número 38, en el vecino pueblo de Regla, tuvo celebración una fiesta de elementos del Conjunto, para calorizar la postulación del señor Cándido González para Delegado a la Constituyente y ofrecer un acto de propaganda cenedista.

La junta fué en la casa del señor Fernández Brito. Además de él hablaron Carlos Menéndez, de los Omnibus Aliados; Dr. Muñoz, Juan Rodríguez y otros.

El 10 de Octubre en el Nacional

En el mitin que celebrará el Partido ABC, en el Teatro Nacional, a las dos de la tarde del próximo martes, se expondrán los principios constitucionales del Partido.

Se dirigirán a los concurrentes, desde la tribuna que se levantará en el escenario, los doctores Jorge Mañach, Pastor González, Francisco Ichaso, Ernesto R. de Aragón y Joaquín Martínez Sáenz.

Reunión de candidatos realistas en las Villas

El lunes nueve se reunirán en Santa Clara, bajo la presidencia del Dr. Fernández Concheso, los diez y seis candidatos a Delegados por el PNR en las Villas.

En esa junta se acordará el plan de campaña electoral con vista a los comicios del 15 de noviembre próximo.

Tendrá lugar este cambio de impresiones en el Palacio Provincial, concurriendo a ella el gobernador Gabino Gálvez.

Miembros de mesa agrarios

Los ejecutivos provincial y municipal del Partido Agrario Nacional, se reunirán mañana, a las ocho de la noche, en San Lázaro 313 altos.

En esta junta, para la cual convoca el presidente de la provincial, señor Miguel A. Falber, se tratarán asuntos relacionados con los nombramientos de los miembros de mesas que representarán al Partido en los próximos comicios Constituyentistas.

Ejecutivo femenino auténtico

Ha quedado constituído un ejecutivo femenino dentro del Partido Revolucionario Cubano (Auténtico), el que tendrá a su cargo la reorganización de las mujeres auténticas en toda la República.

Fué elegida la siguiente directiva: Secretaria General, Conchita Castañedo de López; Vice, Josefa Bolaños; Secretaria de Actas y Correspondencia, Delfina Chufat; Vice, Erundina Sequeda; Secretaria de Finanzas, María J. Pérez; Vice, Angela González; Vocales: Clara L. Sifontes, Loló Soldevilla, Bernarda Nogués, Mariblanca Sabas Alomá, Aurelia Capote, Carmela Asán, Agueda Valdés, Hortensia Gómez, Iluminada Acanda, Otilia Bocourí, Dinorah Muñoz, Eloísa Irigoyen, Mariana Paniagua, Margarita Rubí y Rosita García.

EN GUIRA Y SAN JOSE

El domingo 29 celebrarán los Demócrata-Republicanos un mitin en el pueblo de Güira de Melena; y el domingo 5 de noviembre ofrecerán otro en San José de las Lajas.

ORGANIZACION REALISTA

La organización Triángulos Realistas ha emitido una declaración de principios.

Bajo la bandera del Partido Nacional Revolucionario (Realista) este organismo fija su posición política en armonía con las doctrinas y el programa del PNR.

Suscriben esta declaración: Armando Rodda, Carlos Jiménez de la Torre, Roberto Coloma, Cristóbal Zayas Bazán, Pablo Supervielle, Francisco del Río, Oscar Herrero, Daniel Gispert, José Alfonso Abreu, Quirino Zamora, Juana Alonso Amor, Carlos Barrionuevo, Juan Hernández, José Mauri, Carlos Fuster, Rafael Alfonso, Julio Arjona, Miguel Cambeiro, Dulce María Valdés, Juan Santoyo, Teodoro Camejo, Lucrecia Faures, Rosalía Gómez, Juan Cuesta Leal.

REPRESENTANTE

Hotel grande de New York interesa agente de primera clase en Havana para solicitar reservaciones a comisión. Prefiérese persona competente y conocida, o firma que represente compañías americanas prominentes. Requiérense detalles y referencias en primera carta. Conteste inmediatamente a:

HOTELIER, Room 1726, No. 500 Fifth Avenue. New York. U.S.A.

TEXTO DE LA INSTRUCCION GENERAL NUMERO 158 DEL T.S.E.

Ha dictado el Tribunal Superior Electoral la siguiente Instrucción:

VISTA la contradicción que existe entre el artículo 187 y el 204 del Código Electoral, en lo que se refiere a la manera de formarse la relación a que se contrae el artículo primeramente citado y el modo de determinarse el resultado de las elecciones para cargos de representación proporcional de que se ocupa el segundo de esos artículos, y consistente en que por el primero de ellos, se excluye para los casos de elección de Delegados a una Convención Constituyente, la computación de los votos que obtengan los candidatos y por el 204 se manda a incluir para todos los cargos de representación proporcional entre los cuales se encuentran comprendidos los de Delegados a la Constituyente; ha de ceder dándose primacía o prevalencia al precepto últimamente expresado, por ser el principio que informa en la materia la legislación vigente, como lo evidencia el artículo 130 del Código, que permite al elector el voto selectivo y, en todo caso, porque entre los preceptos antitéticos el posterior ha de estimarse prevalente sobre el anterior, a menos que otra razón de mayor valor aconseje lo contrario, lo que no ocurre en el presente caso, según se ha visto; y correspondiendo conforme al artículo 54 del Código Electoral a este Tribunal Superior Electoral, la facultad de interpretar por medio de Instrucciones dicho cuerpo legal, cuando lo estime necesario o cuando cualquier Junta subordinada o más de 50 electores así lo soliciten; y pedido por la Junta Municipal Electoral de Jatibonico y estimándolo conveniente este Tribunal, fijar el sentido y alcance que ha de darse en el particular aludido a los susodichos preceptos a fin de que desaparezca la antinomia antes explicada; SE ACUERDA dictar la siguiente:

Instrucción General número 158

PRIMERA: El resultado de las elecciones para cargos de representación proporcional entre los cuales se encuentran comprendidos los de Delegados a la Convención Constituyente para que se ha convocado a elecciones que se llevarán a efecto en quince del entrante mes de noviembre, se determinará en la forma que estatuye el artículo 204 del Código Electoral vigente.

—SEGUNDA: Lo que dispone el artículo 187 del citado Código se cumplirá en las elecciones de referencia, teniéndose en cuenta lo que prescribe el antes citado artículo 204 y se formará la relación por cuadruplicado que aquél ordena, en los términos y forma que lo dispone, expresándose en palabras y guarismos el número de votos alcanzados por cada Partido y por cada candidato.

Para cobrar cie[illegible] adeudo, embarg[illegible] crédito de $90,0[illegible]

Los expedientes se siguen contra los herederos de[illegible] señor Rodríguez Lant[illegible]

La Administración Fiscal de Cu[illegible] te comunicó ayer al Secretario [illegible] Hacienda que ha dispuesto, por [illegible] videncia de apremios por adeudo[illegible] 2 por 100 de la Ley de Obras P[illegible] cas, emplazar a los señores Jos[illegible] né del Castillo, Compañía de Cr[illegible] Reval, Herederos de Rodríguez L[illegible] tigua y Jesús María Bouza, para [illegible] señalen peritos que tasen y valúe[illegible] crédito de 90.000 pesos embarg[illegible]

El expediente se sigue contr[illegible] firma Herederos de Rodríguez L[illegible] tigua. Se brinda ese procedim[illegible] a los citados señores y compañías [illegible] ra que intervengan en la tasación [illegible] remate del referido crédito, de a[illegible] do con las disposiciones del De[illegible] Ley 113 de 1935.

Desayuno Escolar

La Dirección General de Cons[illegible] lidad, interesada en que ingresen [illegible] cantidades correspondientes al [illegible] ayuno Escolar, ha dirigido una c[illegible] lar urgente a los Alcaldes Munic[illegible] les, que deben enviar con puntual[illegible] las cantidades que correspondan [illegible] esa obligación.

Explica ese departamento que [illegible] justo atender la solicitud de la [illegible] cretaría de Educación, coadyuva[illegible] a la obra de proporcionar desay[illegible] a miles de escolares pobres, y que [illegible] ra su sostenimiento es indispens[illegible] que se verifiquen los ingresos de [illegible] cantidades que cada Municipio d[illegible] remitir a la Tesorería General de [illegible] República.

Jubilaciones y Pensiones

Ha sido informada la Secre[illegible] de Hacienda por la Audiencia d[illegible] Habana de que se han dictado [illegible] acordando las jubilaciones volu[illegible] rias solicitadas por los señores A[illegible] Hoyo Morales, César A. Barr[illegible] Fernández, José Vicente Ruiz [illegible] Antonio Duarte Centeno, Leop[illegible] na Camejo Vargas y Cándida [illegible] Martín García.

La Audiencia de Oriente se [illegible] dado cuenta de haberse dictado [illegible] tos declarando el derecho a pen[illegible] a favor de Juana Dominga Mag[illegible] Mejías, como viuda del empleado [illegible] guel Angel Fernández; y por [illegible] auto se reconoce el derecho a [illegible] men Rosa Zurbano y sus tres m[illegible] res hijos Mabel, Hilaria y María [illegible] Carmen Chorens Zurbano y [illegible] Inocencia Chorens Sánchez, [illegible] viuda e hijas de José Gerónimo C[illegible] rens Tamayo.

AVISO A NUESTROS SUSCRIPTORES

Recordamos a nuestro[illegible] abonados que no debe[illegible] efectuar pagos de suscrip[illegible] ciones, ni a los cobradore[illegible] ni a cualquiera otra persona [illegible] si no se les entrega en [illegible] acto el recibo correspondie[illegible] te, oficial de esta Admini[illegible] tración.

DIARIO DE LA MARINA
HABLADO

—HOY—

Al igual que todos los Domingos, radiaremos sólo nuestra primera audición, de 8 a 9 a. m.

—MAÑANA—

A las 11 de la mañana radiaremos un suplemento con las últimas noticias del conflicto europeo.

POR LA ESTACION
CMBQ
IDEAS PAZOS
AHORA EN
900 Kilociclos
TELEFONO A-9316

Busque su "Gallo"....

Donde?

EN LOS CIGARROS Casín

HERNIADOS
LA FAJA "UNIVERSAL" ES SU SALVACION. ES COMODA, ACHICA Y VENCE TODAS LAS HERNIAS.
FABRICANTE M. LOPEZ ORTOPEDICO
NEPTUNO 612 (MODERNO) HABANA
$1.00 --- ESTE ANUNCIO VALE --- $1.00

M.E.C.D. 2016

VACA UN AULA EN EL DISTRITO DE ALQUIZAR Y NINGUN MAESTRO CESANTEADO DESEA OCUPARLA

EL INSPECTOR DEL DISTRITO PIDE AL SUPERINTENDENTE LE INDIQUE LO QUE DEBE HACER

Hoy serán investidas las últimas graduadas de la Escuela del Hogar de La Habana. Se abrirá hoy el curso en Artes y Oficios Fernando Aguado. Inaugura el curso la Normal

Un aula ha vacado en el distrito escolar de Alquizar y ningún maestro cesanteado se ha interesado por ocuparla.

El inspector escolar del distrito de San Antonio de los Baños se la hubo de ofrecer sin resultado alguno a los 16 maestros que integran la relación que le envió la Superintendencia de escuelas de la Habana.

Se trata del aula única de la escuela rural mixta número 24, del término de Alquizar, y el ofrecimiento fué realizado por la vía telegráfica.

El propio inspector, doctor Berardo Pérez, se ha dirigido a la Superintendencia provincial de escuelas, indicando que hasta la fecha sólo han contestado no aceptando la mencionada escuela los maestros Luis Pérez Espinós, doctor Alberto Montó y María M. Puentes.

Las oficinas de Correos informaron que no residían en los lugares consignados los maestros José B. Mendoza Otero, Catalina Sandoval Suárez, Juan Torrente del Valle y José Roque de la Nuez.

Este último, sin embargo, recibió un mensaje verbal por conducto de su hermana, maestra del distrito escolar de San Antonio de los Baños, sin que hubiera de contestar.

Tampoco contestaron, según informa el citado inpector, los maestros Publio Sardiñas Izquierdo, Andrés Galbán Rego, Ismael Galbán Rego, José Aguirre Suárez, Isabel Jordán D-Meza, Abelardo Cueto Pino, Amparo González González, Deinaldo Jordán Martínez y Leandro M. Herrera Jorrín.

En vista de todo ello, el doctor Berardo Pérez se ha dirigido a la Superintendencia de escuela de la Habana para que le indique el procedimiento a seguir para el mejor cumplimiento de la ley Docente, que determina que se propongan los maestros cesanteados para las aulas vacantes de cada distrito, ya que los propios aducadores, que debían ser los más interesados impiden con su apatía e indiferencia que se pueda dar cumplimiento a las citadas disposiciones.

Serán investidas hoy las graduadas de la Escuela del Hogar

Hoy, serán investidas, en un hermoso acto, las últimas graduadas de la Escuela del Hogar de la Habana.

Tendrá lugar la ceremonia en el teatro Auditorium, a las nueve de la mañana, y la doctora Consuelo Jiménez Rebollar, directora del plantel, pronunciará las palabras de apertura.

Habrá desfile de graduadas y números artísticos por los alumnos de la Academia de Modestin Morales y las propias hogaristas.

Y el resumen del acto estará a cargo del doctor José M. Cortina.

La inauguración del curso en la Escuela de Artes y Oficios

También tendrá lugar hoy la apertura del curso en la Escuela de Artes y Oficios de la Habana «Fernando Aguado Ríos».

Se aprovechará asimismo la oportunidad para inaugurar un «rincón martiano» y para develar un busto del señor Francisco Planas, ex jefe de los talleres de la Escuela.

Harán uso de la palabra el director del plantel, arquitecto Silvio Acosta, los profesores José León y José Montó y el doctor Gabriel García Galán.

La orquesta de Santos Carbó amenizará el acto.

En memoria de un profesor villaclareño

En memoria de un profesor villaclareño el señor Gerardo González Junco, celebrará un acto mañana, por la noche, la Escuela Normal de Maestros de Santa Clara.

Tendrá lugar en el Aula Magna de dicho plantel y ha sido organizado por el claustro de profesores.

Invita para el mismo el doctor Manuel Angulo, director del citado centro docente.

Mañana se inaugura el curso en la Escuela Normal de Maestros de la Habana

Mañana, lunes, se inaugurará el curso en la Escuela Normal de Maestros de la Habana.

El doctor Ramón Puig, director del plantel, que viene desarrollando una hermosa labor al frente del mismo, ha trabajado intensamente con el claustro de profesores para que todo se encuentre listo para el comienzo inmediata de las clases.

Hasta hace pocos días se estuvieron celebrando exámenes y oposiciones en la Escuela.

DESEMPEÑARA IMPORTANTE TRABAJO LA OFICINA DE ESTADISTICAS DE PANAMA

El doctor Miguel Angel Campa, Secretario de Estado, se ha referido, en charla con los periodistas, a la Comisión de Estadísticas Económicas, que funcionará en Panamá, según acuerdo de la Reunión Consultiva que acaba de celebrarse en la capital del Istmo.

Dicha Comisión de Estadísticas encierra verdadero interés, según se ha podido apreciar a través de las palabras del Canciller Campa.

«La Oficina a establecer en Panamá—expuso a los informadores—será una especie de Consulado General de todas las naciones americanas. Su carácter económico es de tal naturaleza, que muchos de los problemas que afectan a nuestro Continente, en el orden del comercio y las finanzas, serán resueltos mediante su labor, que indudablemente estará bien orientada y procurará no pocos aciertos.

Visitó la Cancillería el nuevo Ministro de Chile

El nuevo Ministro de Chile en Cuba, Excmo. Sr. Martín Figueroa Anguita, visitó en horas de la mañana de ayer al doctor Miguel Angel Campa, Secretario de Estado, haciéndole entrega de las copias de sus cartas credenciales.

El nuevo ministro de Chile acudió a la Cancillería acompañado del actual encargado de Negocios de la hermana República, señor Camilo Riccio.

En la entrante semana se efectuará la presentación de credenciales ante el señor Presidente de la República.

PRESOS 3 SUJETOS QUE SE DEDICAN A EXPENDER CIGARROS DE MARIGUANA

El Comandante Serra, Inspector del Primer Distrito, noticioso de que en la esquina de San Ignacio y el Callejón «El Chorro», varios individuos se dedicaban a la venta de cigarros de mariguana y otras drogas, dió las oportunas órdenes para que se realizara una amplia investigación y se procediera contra los acusados.

Con tal motivo el Teniente Valentín García, al mando de lo Primera estación, el Cabo 19, Juan Arquiz y el vigilante 638, Antonio Valdés Montenegro, en cumplimiento de lo ordenado por el Comandante Serra, llevaron a cabo la oportuna investigación, pudiendo conocer quienes eran los autores de tales hechos, arrestando en el lugar de referencia a Rafael Peláez Pérez, de 30 años de edad, vecino del solar «El Chorro» situado en San Ignacio 69 y a José Lazcano Fernández, (a) «Yayo», conocido delincuente y sin domicilio. Al practicarles un registro lograron ocuparle al primero dos cigarros de mariguana.

Peláez Pérez declaró que le facilitaba dicha droga para la venta Homero Morales Suárez, (a) «El Moro», de 31 años de edad y vecino de San Isidro 160. Poco ante se le ocuparon dos cigarros de la citada yerba y un peso, sesenta y cinco centavos. Acusó a Peláez Pérez de dedicarse a la venta de drogas.

También logró conocer el Teniente Valentín García, que el delincuente «Yayo», es el sujeto utilizado por los otros dos individuos para la venta de drogas. Los acusados fueron remitidos al Vivac.

Nueve plazas para médicos internos en el "C. García"

Se adjudicarán entre los últimos graduados. Puesto de honor para S. Bustamante

Nueve plazas de médicos internos del hospital «Calixto García» acaban de ser sacadas a concurso por la facultad de Medicina de la Universidad de la Habana.

Dichas plazas están dotadas con el haber anual de novecientos pesos, y se adjudicarán por el término de dos años.

Los requisitos para poder aspirar a dichas plazas son los siguientes: ser graduado de médico del curso de 1938-39, presentar el expediente universitario, dos cartas de garantía de la conducta del aspirante expedidas por personas de reconocida solvencia moral, no poder compartir dicho cargo con otro cualquiera de índole oficial o privada, residir en el establecimiento para cumplir la función de verdadero internato y cumplir todas las disposiciones superiores y reglamentarias del hospital.

En la Secretaría de la facultad de Medicina de la Universidad deberán presentar los aspirantes toda la documentación cualquier día hábil, sólo en horas de la mañana.

El plazo para la presentación de toda la documentación quedará cerrado, definitivamente, el día 20 de los corrientes, a las doce del día.

Un puesto de honor a Sánchez de Bustamante

La facultad de Ciencias Sociales ha acordado, por unanimidad, reservar un puesto de honor junto al decano de la escuela al doctor Antonio Sánchez de Bustamante, como maestro en Derecho Internacional, de fama mundial, y profesor más antiguo del claustro.

De más está decir que el homenaje no puede ser más merecido.

Antes del día 15 los profesores deberán publicar el programa del primer examen

El día 15 de los corrientes ya deben tener los profesores universitarios publicada la parte del programa de sus asignaturas correspondientes al primer examen parcial.

De acuerdo con lo dispuesto por el Consejo Universitario, el máximo organismo de nuestro primer centro cultural, la parte del programa correspondiente al segundo examen deberá publicarse antes del día 16 de noviembre próximo.

En el Boletín Oficial del Alma Máter habrán de insertarse estas disposiciones.

DODGE 1940
LOS KILOMETROS EN Dodge CUESTAN MENOS

LAS MUJERES DE MARTI: CONFERENCIA EN LA HISPANO-CUBANA

La Institución Hispanocubana de Cultura celebra la fecha patriótica del 10 de octubre con una interesante conferencia, titulada «Mujeres de Martí», por el connotado historiador martista Dr. Gonzalo de Quesada y Miranda. La conferencia será ilustrada con poesías de Martí, recitadas por Nena Acevedo. El acto será a las 10 a. m., en el Radiarium de la Estación C. M. C., en Prado No. 107.

EL MOMENTO AZUCARERO

He aquí las declaraciones que sobre el problema azucarero hace el señor Teodoro Santiesteban, Secretario de la Asociación de Colonos de Cuba:

«Apasionadamente debaten ya partidarios y oponentes de una zafra libre, tomando el tema como natural y casi obligada consecuencia del actual estado de guerra en Europa, que dió motivo, si no sirvió de pretexto al Gobierno de Washington, para la suspensión del sistema de cuotas. Y en ese apasionamiento a que han llegado no pocos de los participantes en tal debate, se le ha asignado al asunto una trascendencia que está muy lejos de ser cierta frente a las peligrosidades que amenazan a nuestra fundamental industria.

Puesto a opinar sobre el problema —ya que en variada forma se solicita mi criterio— juzgo que no es sobre la conveniencia o inconveniencia de una zafra de mayores o menores proporciones sobre lo que el pueblo y sobre todo y muy especialmente el Gobierno, deben fijar la mente, dado que éste, en última instancia, es un problema de orden secundario en relación con el de innegable, manifiesta y suprema trascendencia que urge a Cuba abordar en un espacio de tiempo fatal e improrrogable.

La zafra libre —irrealizable si el conflicto europeo no se prolonga más de la oportunidad en que deba verificarse y también si surgen dificultades de financiamiento— no resolvería nada «básico y permanente» para nuestra economía doméstica, puesto que tal sistema no puede tener otro carácter que el de circunstancial y, en cambio, podría suscitar el riesgo de un futuro y total desquiciamiento de esa misma economía, al desorbitarse todas las formas y sistemas que se han seguido y la experiencia ha clasificado como buenos.

El verdadero problema, el fundamental, radica en la actitud que en definitiva adopten los gobiernos de los Estados Unidos y de Cuba para la continuidad de sus relaciones económicas, y para lograr que esa actitud sea la más conveniente a todos los intereses, no cabe otra actuación que la de rectificar los posibles errores por ambos cometidos—pues que diversos signos hacen suponer su existencia— vigilando celosamente el propio desenvolvimiento en cuanto se relaciona y conecte con intereses respetables de aquel o de este país.

Un principio indisputable y casi primitivo de sano nacionalismo es la defensa de los intereses domésticos. Pero esa defensa hay que basarla en el máximo de los intereses que por lo mismo, suponen el interés de la nación. O dicho de otro modo, es obligación de un pueblo y más que de un pueblo del Gobierno que lo forma, orienta y dirige, la defensa del interés común sobre cualquier otro género de intereses parciales. Supeditar aquél a éstos, por muy caracterizados que fueren, deja de ser obra de puro nacionalismo y expone a los gobiernos que en tal error cayeren a su enjuiciamiento por parte del pueblo.

No podemos llamarnos a engaño. De cierta fecha a esta parte dijérase que existe una falta de entendimiento, de ritmo, por así decirlo, entre los Estados Unidos y Cuba. Demorar la rectificación de ese posible malentendido sería torpe por cuanto significaría de adverso a todos los intereses.

Importa, por tanto, y más que nada, definir el punto que dejo señalado. Si esa actitud —si no de agresión, de cautelas y sospechas peligrosas— se inició antes del momento histórico que están viviendo los Estados Unidos, fácilmente puede suponerse cuáles serán las futuras derivaciones al no abordar nosotros y resolver de una vez la conducta a seguir.

No puede negarse que los Estados Unidos actúan, tienen que actuar, como un país expuesto, pese o toda su ideología y mejores deseos, a participar en el conflicto bélico que tiene por escenario a Europa. La natural previsión de sus dirigentes y la experiencia que les reporta la historia, los obliga a una actuación en la que desde ahora mismo se está considerando y estimando la posibilidad de entrar en la guerra. Y todos sus pasos del presente están pautados por esa emergente posibilidad del futuro. Siendo esto así, fácil es comprender como lo que más nos importa, ahora como nunca, es mostrar cuál será nuestra exacta y leal situación de ánimo de mente y de voluntad para la vecina nación, de ahora en adelante, y con vista de ese momento histórico que pueblo y gobierno americanos están viviendo, y de acuerdo con las posibles contingencias a confrontar por ellos, quizás en breve plazo.

Tal el problema, el verdadero problema. Resolver nuestra verdadera situación de relaciones y entendimiento con Norteamérica. Y esto a toda urgencia y sin vacilaciones ni nebulosidades. A toda urgencia, porque para que pudieran deducirse las consecuencias deseables del mejor entendimiento que debemos propugnar, precisa que se resuelva el caso dentro del breve espacio que media entre el cese de la actual legislatura norteamericana y el comienzo de la subsiguiente. Lo que no se hiciera posteriormente, resultaría total y absolutamente nulo a los fines que debemos perseguir.

Habana, Octubre 7 de 1939.

Teodoro Santiesteban,
Secretario de las Asociación de Colonos de Cuba.»

MITIN DE LA «LEGION NACIONAL», ANOCHE, EN EL PARQUE CENTRAL

Tuvo efecto anoche el acto anunciado por la Legión Nacional Revolucionaria Sindicalista en el Parque Central. No obstante haberse hecho una propaganda adversa por los elementos comunistas, se congregó frente a la tribuna un público muy numeroso que aplaudió a los oradores incesantemente.

Desfilaron por la tribuna Florentino Fernández, Blas Hernández, Rosa Matos, Abelardo González Vila, Ramos Montejo y Jesús M. Marines que hizo el resumen.

Con objeto de sabotear el acto un individuo hizo un disparo de revólver y otro puso un petardo, pero el público asistente se mantuvo en su sitio y los que pretendieron interrumpir el mitin fueron detenidos por la policía, sin que hubiese más incidentes.

El autor del petardo condenado a 10 días

El autor de la colocación del petardo fué Gaspar González Rodríguez, de 23 años y residente en Maloja 210.

Los capitanes César Lavista, al mando de la Tercera Estación, y Torres, de la Sección de Tránsito, habían puesto una vigilancia para ese acto, con objeto de evitar cualquier alteración del orden, y debido a esto el saboteador pudo ser detenido a poco de realizar el hecho.

El Juez Correccional Nocturno lo condenó a diez días de arresto.

El Día de la Cultura Americana

El próximo día 13 se celebrará en la Secretaría de Estado, con gran solemnidad, el Día de la Cultura Americana, cumpliendo un acuerdo de la Conferencia Panamericana de Lima, que recogió la fecunda iniciativa de la Asociación de Escritores y Artistas Americanos. Esta conmemoración tiene gran trascendencia para nuestro Continente.

El doctor Miguel Angel Campa, secretario de Estado, abrirá el acto.

Consumirá un turno el doctor José Agustín Martínez, quien disertará sobre «La función social del Derecho en el desenvolvimiento de la cultura americana». La señora Aída Cuéllar hará recitaciones sobre la interpretación de la poesía americana.

Por último, el doctor César Salaya hablará sobre la cultura como política en las relaciones americanas. Estamos adelantando una síntesis del programa, que publicaremos íntegramente en otra edición. Con estos actos se realiza una verdadera labor de solidaridad, estrechándose las vinculaciones entre los países americanos y haciéndose posible entre ellos una intensa compenetración que, a través de la cultura, ha de mejorar en todos los órdenes nuestra vida internacional.

Fabricante de New York

de productos de metal contra fricción de primera calidad y de cajas de bolas de bronce para toda clase de maquinaria, desea encontrar representante en Cuba que esté familiarizado con los Ingenios y casas de accesorios de los mismos.

Ofrecemos una comisión amplia y cooperación directa.

Dirigirse a: Fabricante Americano. Anuncios Clasificados. «Diario de la Marina», Habana.

SERA CELEBRADO EL DIA DEL TELEGRAFISTA, MAÑANA, CON DIVERSOS FESTEJOS

Hoy, domingo, a las nueve de la noche, celebrará la Asociación de Telegrafistas de Cuba, en su local social de Monte y Cienfuegos, un ponche de honor para festejar dignamente el «Día del telegrafista», dando así cumplimiento a lo dispuesto en el artículo 181 de los estatutos de dicha sociedad.

El «Día del telegrafista» tiene su génesis en un hecho histórico acaecido en 1868, en que el telegrafista cubano Ismael de Céspedes prestó un gran servicio a Cuba, salvando de la prisión al Padre de la Patria, Carlos Manuel de Céspedes. El patriótico gesto del telegrafista Ismael de Céspedes ha motivado la creación del «Día del telegrafista», que se celebra hoy y para cuyo acto han sido invitadas las autoridades, organizaciones afines, a sus compañeros de Correos y Telégrafos y al público en general. Suscribe las invitaciones el presidente de la Asociación de Telegrafistas de Cuba, señor Calixto Márquez Arocena.

Será reformado el reglamento de las casas para obreros

Es declarado con lugar la reclamación de un gremio. Autorizados dos técnicos

Con el Director General del Trabajo se reunieron los obreros que trabajan en la Ruta 33 de la Cooperativa de los Omnibus Aliados, dos de sus accionistas y el señor José María Pérez, Delegado General de los Obreros del Transporte ante esa empresa, con objeto de buscarle solución al problema existente desde hace algun tiempo entre ambas partes, debido a las reclamaciones de los obreros, y a la negativa de los accionistas.

En dicha reunión se dijo que distintos accionistas, ante un supuesto sabotaje por parte de los obreros, designaron a un grupo de «accionistas de dedo», colocándolos como propietarios de esos ómnibus, con el propósito de evitar los accidentes y las constantes pérdidas en sus ingresos. Los obreros aseguraron que en ningun momento obstruccionaron a la empresa, ya que ese procedimiento les perjudicaría en sus propios intereses. A pesar de ello, eran castigados cuando cubrían con minutos de retraso el itinerario fijado desde la Habana a Güines.

A gestiones del Director General del Trabajo, se acordó volver a reunirse el sábado, día 14, para definir la situación.

Reformarán el Reglamento de Casas para Obreros

Por disposición del Subsecretario del Trabajo, señor Francisco Gómez Marrero, se estudiarán en breve las reformas que han de hacerse del reglamento de casas para obreros, que rije desde hace años, y que dadas las actuales circunstancias no reune las condiciones que se necesitan para construir nuevas casas, como exclusivamente publicó DIARIO DE LA MARINA hace dos meses, designándose al doctor Raúl Ramírez O-Bourke, alto funcionario de la Secretaría del Trabajo, para que realice los estudios pertinentes, ya que los terrenos y los materiales de edificación han sido elevados de manera exagerada en estos últimos años, y el viejo reglamento especifica la cuantía de esos gastos.

Declaran con lugar una reclamación

Por el Subsecretario del Trabajo ha sido declarada con lugar la queja presentada por el Sindicato Azucarero del Central «Tuinicú», ubicado en Sancti Spíritus, provincia de Santa Clara, disponiéndose que en lo sucesivo, las plazas de peones sean cubiertas con el personal excedente.

Comprobarán la mayoría de un Sindicato

La Subsecretaría del Trabajo ha ordenado a la Oficina Provincial de Oriente, que proceda a comprobar si el Sindicato del central «Estrada Palma», de aquella provincia, está aprobado por la mayoría de los trabajadores afectados, a fin de iniciar la discusión del contrato colectivo de trabajo.

DISCURSO DE MUSSOLINI ANTE LOS JEFES FASCISTAS DE CERDEÑA

ROMA, octubre 7. (Havas).—El Primer Ministro Mussolini pronunció ante los jefes fascistas de Cerdeña un nuevo discurso. No hizo la menor alusión a la situación internacional.

La Agencia Stéfani, en la nota oficiosa publicada, resume el discurso diciendo que el Duce se ocupó de la economía autárquica. Recordando el heroísmo secular de los sardos, Mussolini elogió el alma orgullosa de los hijos de Cerdeña

UN PROGRAMA ESPECIAL PARA CUBA EL DIA 11, RADIADO DESDE CANADA

Para celebrar la fecha del descubrimiento de América, el Dominio del Canadá ha tenido la extrema cortesía de organizar por radio, bajo forma de un saludo a Cuba.

Dicho programa será trasmitido el miércoles 11 de octubre de 8:30 a 9 de la noche, por las importantes cadenas de la Canadian Broadcasting System.

Según han informado de la CBC a la OIR (Oficina Interamericana de Radio), el programa consistirá en dramatizar una serie de episodios históricos unidos unos a otros por música de orquesta, y una distinguida personalidad canadiense, Mr. Frank Willis, Director de programas especiales, hará la presentación.

Los diversos cuadros históricos llevarán por título:

1.—Saludo a Cuba.
2.—«Octubre, 1492..
3.—«La Corte de Fernando e Isabel».
4.—«Sebastián de Ocampo».
5.—«Diego Colón y Velázquez».
6.—«Fundación de la Habana».
7.—«El Draco y los Piratas».
8.—«El Castillo del Morro».
«9.—El patriota, López».
10.—«Gómez, García, Maceo».
11.—«Weyler».
12.—«Remember the Maine!»
13.—«McKinley, Roosevelt y Dewey».
14.—«Libertad».
15.—«Cuba, la Perla de las Antillas».

Como se recordará, la OIR dedicó al Canadá, un brillante programa, el primero de julio último con motivo de su fiesta nacional.

Estos programas de buena voluntad habrán de estrechar más aún los lazos fraternales entre las naciones del hemisferio americano.

SE ESFUERZAN LOS EE. UU. EN AMPLIAR EL COMERCIO CON LA AMERICA LATINA

WASHINGTON, octubre 7. (AP).—Los esfuerzos para aumentar el comercio con la América Latina se espera que formen el tema más importante de la Vigésimasexta Convención Nacional Anual del Comercio Exterior, que se inaugura el lunes en Nueva York.

Entre los oradores figura el Secretario de Estado, Cordell Hull, que hablará el martes por la noche, y el Subsecretario de Comercio, Edward Noble, quien recientemente pidió a los exportadores que evitasen todo aumento injustificado de precios para los productos que venden a la América Latina.

Deben inscribirse los exportadores a Estados Unidos

Habrá una concentración de campesinos, hoy en La Salud. Nuevo Club Agrícola. Marcas

Funcionarios de la Secretaría de Agricultura nos ruegan hagamos público para conocimiento de los interesados que los exportadores de tomates deben inscribirse en el registro correspondiente antes del primero de noviembre, para tener derecho a exportar a los mercados norteamericanos.

Las inscripciones han de hacerse de acuerdo con las modificaciones que se han introducido en el Reglamento de Exportación, con el visto bueno de los propios exportadores.

Concentración campesina

Hoy, a las cuatro de la tarde, en el pueblo de La Salud, se llevará a cabo la concentración de agricultores organizada por la Federación Campesina de esta provincia, a la que prestará su concurso la Secretaría de Agricultura, con el propósito de desarrollar un programa de divulgación entre los campesinos.

Se nos asegura que concurrirá el propio ingeniero López Castro, Secretario de Agricultura y otros altos funcionarios del Departamento.

Nuevo Club Agrícola para Menores

Ha quedado constituído un Club Agrícola para menores en la Escuela Número 3 «José de la Luz Caballero», del barrio Oeste de Morón. Con tal motivo reina entusiasmo entre los niños y la profesora señora Celia Muiña Palacios, decidida cooperadora de la agricultura.

Mortandad de reses

El Inspector de Agricultura de La Esmeralda, ha comunicado a la Secretaría del Ramo de que durante la semana anterior murieron varias reses en la colonia «Piedra», al ser pasado el ganado de un potrero a otro, estimando que se debió al Bejuco Marrullero, dado que en el estómago de las reses muertas se encontraron restos de dichas plantas.

Solicitudes de Marcas de ganado

Han solicihtado marcas como ganaderos menores los señores Carlos Jorro Lorenzo, Rosendo Valdivia, Pedro Díaz, Alfredo Estabao Rodríguez, Fidel Reyes, Alfredo López, José Sosa Gómez. Eulalia Hoyos, Natias Rodríguez, Domingo Puentes, Antonio Pérez, Miguel Abreus, Coralia Machado, Juan Alvarez, Justo Salvador Limas Migueles, José Pompa García, Domingo Martínez, Pedro López y María Fernández López.

GRAN VINO
GOLIATH
PODEROSO EXTRA RANCIO
UNICO GENUINO
FAMOSO DESDE 1920.
Distribuidores: José Arechabala, S. A.

El estudio exige a los niños un esfuerzo mental a veces superior a sus fuerzas. Ayude Vd. a su hijito! Déle tres KRESTO diarios! Alimentado con KRESTO, se sentirá más fuerte y despejado y estudiará mejor.
KRESTO
35
NUTRE, FORTALECE Y VIGORIZA

ANUNCIO DE VADIA
...también a plazos
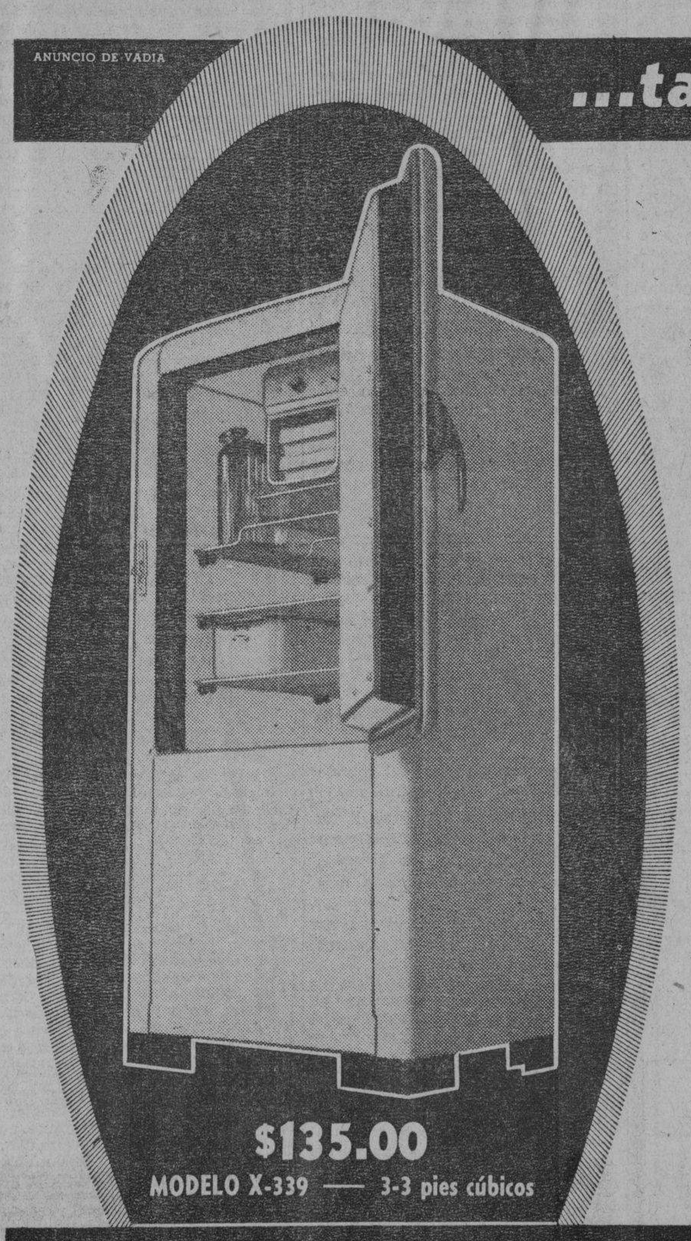
$135.00
MODELO X-339 — 3-3 pies cúbicos
Un moderado pago inicial y
$5.00 AL MES
Otros modelos, de 4, 5, 6 y 7 pies cúbicos de capacidad, desde $155.00; pagos mensuales, desde $5.70.
GARANTIZAMOS
que el Universal Cooler es fabricado con el mismo esmero que el más costoso refrigerador — que sus materiales no pueden superarse, porque no los hay mejores — que su funcionamiento es el más económico, silencioso y estable, como producto construído para soportar el uso y abuso por muchos años.
VEA SUS PRECIOS - observe lo fácilmente que puede comprarlo, con nuestro liberal plan de pago a plazos.
GIRALT
O'Reilly 457 - Tel M-9944 • San Rafael 155 - Tel. A-6511
Universal Cooler

M.E.C.D. 2016

DIARIO DE LA MARINA

(S. A.)
FUNDADO EN 1832.
(Dirigido hasta 1919 por D. Nicolás Rivero y Muñiz)

DIRECTOR: Dr. JOSE I. RIVERO
ADMINISTRADOR: D. CELSO GONZALEZ

Domicilio Social: PASEO DE MARTI, Número 553.
Agente en N. York: Joshua B. Powers, Ins. 220 East, 42nd. St. New York City.

Editado por la Cía. DIARIO DE LA MARINA. (S. A.), cuyo programa consiste «en la defensa de los intereses generales y permanentes de la Nación cubana, de los especiales de la Colonia Española establecida en la misma y de la unión y armonía entre los diversos elementos que conviven en el país». Art. 1o. de los Estatutos.

TELEFONOS DEL DIARIO

Dirección	M-2556
Administración	M-7911
Suscripciones	M-7911
Quejas	M-7911
Clasificados	M-7915
Jefe Redacción	M-1287
Redacción	M-7918
Sports	M-7918
Ag. Guanabacoa	XO-1584

PRECIOS DE SUSCRIPCION (Y AVANCE)

	Territorio Nacional	Extranjero	Países Fuera del Convenio Postal
Año	$ 15.90	$ 17.00	$ 20.00
Semestre	8.20	9.00	11.00
Trimestre	4.35	5.00	6.00
Mes	1.50	—	—
Dominical Año	—	3.00	7.00

EDITORIALES

El Secretario de Comunicaciones tiene que apoyar el ordenamiento de la radiodifusión

Un decreto presidencial ajusta el número de las radioemisoras a los veinte y cinco canales asignados a la Habana en la Conferencia Internacional de Radio. La disposición del Jefe del Estado es plausible. Por dos motivos. En primer lugar, porque tiende a que la República cumpla sus compromisos. Después, porque favorece el mejor ordenamiento de ese servicio en la capital. Se sabe que, años tras años, hemos venido padeciendo una verdadera anarquía en cuanto a radiodifusión se refiere. Un excesivo número de estaciones ocupaba los canales y se interferían las unas a las otras. Además anulaba la recepción extranjera. El que posee un aparato receptor suele mostrar interés en escuchar el mayor número posible de países. Un radio escucha genuino obtiene más goce cuanto más grande es el número de radioemisoras que oye. Esto le estaba vedado hasta ahora, aunque poseyese el mejor equipo, el más caro, el más perfecto. Tenía que resignarse a escuchar los programas locales, prescindiendo a la fuerza de audiciones brillantísimas ofrecidas en el exterior. El decreto presidencial, que estamos comentando y que fué propuesto por el Director de Radio señor Govea, aspira a colocar a la Habana, en este aspecto, al igual que las capitales más cultas del mundo. Desde luego que ciertas estaciones de menor cuantía tendrán que turnarse entre ellas el uso de los canales que se les asignan. Pero esto es lógico. No es posible permitir que el interés privado se sobreponga al interés público. El sistema, hasta ahora vigente, era malo y motivaba la general protesta. Tendía, inclusive, a desacreditar el radio. La tolerancia con ciertas estaciones restaba amplitud al éval e iba en perjuicio del auditorio, de los artistas, de los anunciantes. Merecen, pues, plácemes por la reforma el Jefe del Estado y el Director de la oficina que regula el uso de este modernísimo sistema de propaganda cultural.

Como ocurre siempre entre nosotros los perjudicados con la innovación, pretenden que se sacrifique el prestigio de la radio difusión nacional en provecho de ellos. De ahí que hayan elevado su queja al Secretario de Comunicaciones que ha prometido estudiarla. Apenas lo haga, aunque creemos que ya debe estar bien percatado del problema en todos sus fases por las funciones que desempeña, se verá en la necesidad de prestarle obediencia cabal al decreto del Presidente de la República, reconociendo que se inspira en dos poderosos fundamentos, los mismos que ya indicamos al principio: cumplir un compromiso internacional y propender a que la radiodifusión se convierta en un servicio serio, eficaz, bien regulado y bien dirigido. Cierto, muy cierto que ese ordenamiento que se está realizando obliga a sacrificios. Pero igual ocurre cuando se dicta cualquier medida encaminada a evitar irregularidades. Entonces, los que se encuentran fuera de la ley la motejan de dañina. Pero no es posible atenderlos, del mismo modo que resulta inadmisible que se prescinda de la disciplina so pretexto de que hay personas a las que no les gusta acatarla. El señor Govea podría perfectamente desempeñar el puesto que se le ha confiado sin el más mínimo propósito de regular la radiodifusión. Pero, en ese caso, ésta continuaría siendo lo que era hasta ahora: una calamidad nacional. Lejos de asumir esa conducta cómoda, prevaricadora, hasta cierto punto, está realizando una labor a todas luces leal y apta. Tiene que recibir el apoyo de todos los sectores oficiales, empezando por la Secretaría de Comunicaciones. De lo contrario registraríamos una mayúscula paradoja burocrática.

Maquiavelismo moscovita

Francia ha declarado desertor a Maurice Thorez, presidente del Partido Comunista en aquél país. Al principio de la guerra el comunismo, bastante desconcertado por el pacto germano-ruso, quiso dar un golpe de efecto y ordenó a sus líderes que se incorporasen al ejército. Pero después vino la consigna tajante de Moscú. Stalin había cambiado su táctica. No había que seguir ayudando a las potencias democráticas; la nueva maniobra consistía en equipararlas, desde el punto de vista de la lucha, a las potencias fascistas. Y el comunismo inició una fuerte campaña contra la guerra, acompañada de una labor de sabotaje en las filas del ejército, en la marina, en los talleres, en las fábricas, en los centros industriales, en todos los puntos vitales de la nación. Había que paralizar la guerra a todo trance. Naturalmente los comunistas no tenían por qué ir al frente. Thorez, el jefe supremo, no respondió al llamamiento a filas.

Pero los dirigentes rojos no contaron con el patriotismo francés, que está muy por encima de los intereses clasistas. Al grito de «unión sagrada» respondió la inmensa mayoría del pueblo y los obreros y campesinos en primer término. El Partido Comunista fué disuelto. La Confederación de Trabajadores rompió sus nexos con Moscú. Los diputados rojos, que formaron un nuevo partido «de obreros y campesinos» han tenido que ocultarse para evadir las órdenes de arresto. Maurice Thorez ha sido declarado desertor. Y todo esto se ha hecho con el consentimiento popular, sin que haya fraguado una sola huelga, un sólo acto de sabotaje o de boycot. Lo que prueba que en Francia el comunismo se ha quedado en cuadro. Unos cuantos líderes o seudolíderes que predican en vano la no defensa de la patria amenazada y la adhesión del proletariado a los torvos designios de Stalin.

También en los Estados Unidos se advierte un movimiento semejante en contra del bolshevismo. La más importante organización proletaria la «Federation of Labor», no ha tenido nunca contactos con el comunismo. La C.I.O. del demagogo Lewis ha dado señales últimamente de un viraje antirojo. Sus masas no aprueban los «flirteos» comunizantes que habían dado muestras algunos dirigentes. Y el Partido Laborista, que agrupa bajo su bandera a numerosos trabajadores, acaba de acordar, por inmensa mayoría, la exclusión de todos los comunistas, por traidores al proletariado y a los ideales democráticos.

La política internacional del comunismo viene flaqueando desde hace mucho tiempo. La última maniobra le ha sido fatal. Rusia se ha manifestado como una cualquiera de las potencias agresoras e imperialistas que tanto han criticado siempre los líderes rojos. Su propósito de ejercer la hegemonía en el Báltico y en los Balkanes es evidente. A Estonia y a Latvia les ha impuesto Stalin condiciones humillantes, que ambos países han tenido que aceptar porque no poseen la fuerza militar suficiente para oponerse al ejército rojo. Ahora están en turno Lituania y Finlandia. Después vendrán con toda seguridad las reclamaciones sobre Rumanía, una de cuyas más ricas regiones, la Besarabia, Rusia codicia desde época remota. Si Stalin se alió con Hitler, a pesar de las diferencias ideológicas, fué precisamente para poder extender su dominación hacia esas zonas del continente.

A los demócratas que creían posible un entendimiento con Rusia, a los defensores de la política de «frente popular», a los mismos comunistas de buena fe, se les ha caído la venda de los ojos. La política soviética no es realista en la acepción dialéctica de la palabra; es vulgarmente oportunista. El comunismo confunde lamentablemente la flexibilidad, que es una de las virtudes del político, con la influencia, que es el más grave de sus defectos. Una cosa es acomodar los principios a las circunstancias del momento y otra cosa muy distinta el traicionar esos principios para obtener ventajas materiales inmediatas.

Las consecuencias de este maquiavelismo moscovita las están palpando los partidos comunistas del mundo, que en todas partes van a la merma y a la desintegración. No se puede engañar todo el tiempo a la humanidad con falsas promesas, ofrecimientos demagógicos y frases de relumbrón.

Fechas y Aniversarios

OCTUBRE 8

—En 1840 abdicó todos sus derechos y prerrogativas Guillermo I, Rey de Holanda. El motivo de su abdicación fué que aún contando 68 años se enamoró de una plebeya, Enriqueta de Outremont, con la que marchó al destierro por el resto de sus días. Le sucedió en el trono de los Países Bajos, su hijo Guillermo II.

—En 1669 murió Harmennsz Van Ryn Rembrandt, uno de los más grandes maestros de la pintura holandesa.

—En 1880, Clemente Ader, a quien se considera el padre de la aviación efectuó su primer vuelo con un aparato al que bautizó con el nombre de «Eolo».

—En 1874 quedó oficialmente constituída la Unión Postal Universal, gracias a la iniciativa y trabajos de Enrique Von Stephan.

—En 1547 fué fautizado en Alcalá de Henares, Don Miguel de Cervantes Saavedra, cuyo fecha de nacimiento se ignora.

Fotografías de olores

En Londres acaba de efectuar F. Breitenbach, una exposición de «fotografías de olores», que tuvo gran éxito. Esos trabajos, desde luego, curiosos, y a menudo interesantes, como que parecían expresiones de arte surrealista, se basaban en los experimentos del profesor H. Devaux.

En la emisión de un olor —afirma éste— entraba una volatilización de materia. Si se encierra una substancia odorífera a pocos milímetros encima de una superficie de mercurio limpia, es posible recoger de la superficie del mercurio una capa monomolecular de la substancia volátil ú odorífera. Si se cubre en un principio la superficie de mercurio con polvo de talco, la formación gradual de la capa, monomolecular puede ser observada al ser empujado poco a poco el talco del punto situado inmediatamente abajo de la materia elegida hacia otras partes. Según las observaciones hechas hasta se puede calcular el peso efectivo de las emanaciones así reunidas. (De «Illustrated London News», Londres).

PREFERENCIAS

Siempre en busca de datos curiosos acerca de la vida humana, una empresa norteamericana de seguros ha publicado el resultado de estadísticas hechas por sus investigaciones acerca de las preferencias de viudos y divorciados que vuelven a casarse.

Resulta que los viudos buscan, por orden de preferencia, unirse 1) con solteras, 2) con viudas, 3) divorciadas. Las viudas prefieren 1) a los viudos, 2) a los solteros y 3) a los divorciados. Los divorciados se casan 1) con solteras, 2) con divorciadas y 3) con viudas. Las divorciadas prefieren generalmente volver a casarse con solteros. Cuando no lo logran eligen indiferentemente viudos o divorciados.

El hecho indudable es que los que se han casado varias veces, tienden a casarse con personas en iguales condiciones de experiencia matrimonial

EL EXDIPUTADO CENTENARIO

El ex diputado nacional más anciano de Estados Unidos, y quizás del mundo entero, que ha pasado del siglo de vida, es Mr. Henry Richard Gibson, quien fué elegido la primera vez representante por el estado de Tennessee al 54o. Congreso y reelecto varias veces sucesivas hasta que se negó a presentar su candidatura.

El 24 de diciembre último cumplió 100 o 101 años, cosa que no se sabe con exactitud, porque sus biografías dan como fecha de nacimiento el 24 de diciembre de 1837, mientras la Biblia familiar —libro en que los norteamericanos inscriben todos sus datos genealógicos— da el año de 1836.

Interrogado sobre esa divergencia, el ex diputado Gibson declaró:

—¿Qué es un año entre cien? Por cierto, nada que valga la pena de preocuparse. (Del «N. Y. Journal and American»).

NUEVA YORK (REFLEXIONES)

—¡No podemos vivir con cincuenta dólares mensuales de sueldo!

—¡Señora, ayúdenos! ¡No compre en esta tienda!

—¡El dueño de este café está matando de hambre a sus empleados!

Diez o doce hombres pasean continuamente frente a las puertas de algunas tiendas, restaurantes o almacenes incitando a la gente a no hacer allí sus compras. Llevan Sobre sus espaldas carteles alusivos y, además, hablan y despotrican contra sus ex patrones. Son huelquistas inconformes con su salario o con sus condiciones de trabajo, a quienes la ley les permite que se paseen frente a las puertas donde han trabajado y traten, por medio de la palabra, de restar clientes al negocio. No les está permitido detener a nadie ni dirigir la palabra a una persona determinada. Sus palabras y sus carteles van dirigidos a las multitudes.

DONDE ADMITEN A LOS JUDIOS

En Berlín circula con gran éxito la anécdota del judío Salomón Levy, que citado a la Oficina de Recaudación de la capital alemana para pagar sus impuestos, se puso en cuanto entró a mirar las paredes de arriba abajo, las ventanas y los rincones, hasta que uno de los empleados le preguntó qué estaba buscando:

—¡Buenó!—dijo Levy.—No lo entiendo! En las playas, en los teatros, en los restaurantes y en las plazas hay por todas partes carteles que dicen: «No se admite a los judíos», pero aquí no veo ninguno de esos carteles! (De «Nebelspalter»).

LA MAS GRANDE BIBLIOTECA DLE MUNDO

La biblioteca mayor del mundo es la Biblioteca Nacional de París; la Biblioteca del Congreso de Wásh ington es la segunda. La Biblioteca del Museo Británico de Londres, es la que tiene la colección más valiosa.

PARA ANIMAR LOS NEGOCIOS

E. F. Franzel, un almacenista de Slinger, Wisconsin, ha encontrado un sistema para animar los negocios los lunes, que eran antes días casi muertos.

Pone a una hora cualquiera del día la campanilla de un reloj despertador y cubre la esfera con un paño. En el momento en que la campanilla suena, Franzel no cobra a sus clientes las mercaderías que estén comprando en ese momento.

Muchas dueñas de casa curiosas y esperanzadas de que les toque llevarse gratis los artículos del día, concurren en gran número los lunes y prolongan sus compras. (Del «N. Y. World-Telegram».

EL CURIOSO *por Roseñada*

—¿Siguen los Secretarios jugando al dominó?
—Sí, ahora precisamente están discutiendo a quién le toca salir...

CHINA COINCIDE CON CUBA EN UNA FECHA PATRIA: EL 10 DE OCTUBRE

Una entrevista con el Ministro de la República Oriental.—La nueva China, las murallas, y hasta dónde penetró Occidente.—Evocación de Felipe Alonso, defensor de los chinos hace 50 años

Nada quedó de aquella maravillosa tradición milenaria, de aquel misterio impenetrable que guardara, tras la obra simbólica de la perseverancia y de las convicciones aislacionistas, el dragón chino. Europa, iconoclasta, rompió el encanto de lo desconocido cuando sus ejércitos poderosos y crueles fueron a perturbar la quietud inmanente de la raza apacible, llevando en la voz horrísona de sus cañones el pavoroso abracadabra...

Las murallas —titánico esfuerzo por mantener ocultos los atractivos de su pompa imperial— fueron traspuestas, y con los centauros de la conquista penetraron, perturbadoras, las ideas de una civilización más avanzada y más vulgar en sus materialistas concepciones de la vida.

Por eso el distinguido representante diplomático de la vieja nación asiática en Cuba no usa un kimono de seda con adornos de bellas tonalidades; por eso los muebles y objetos de su residencia —excepto algún cofre o algún cuadro, o algún pequeño adorno— son de estilo europeo; como europeos son los cubiertos y la vajilla —made in England— de su elegante mesa, y norteamericanos los cigarrillos que nos ofrece.

Sólo el té —legítimo té chino— y el menú delicado, múltiple, y el sirviente asiático, nos mantienen la sensación de que visitamos a un descendiente de Confucio.

Su Excelencia viste un impecable traje de dril blanco y posee las maneras de un diplomático muy ducho en sus funciones, pese a que, según nos informa, ésta es su primera misión en el extranjero.

Casi un periodista durante seis años

Estamos prácticamente en presencia de un colega. Durante largos años Su Excelencia desempeñó importantes funciones en el departamento de información de su Gobierno en Nankín.

—Conozco muchos periodistas y conozco mucho a los periodistas —nos dice con una amable sonrisa que jamás le abandona—. Y agrega: Durante seis años tuve a mi cargo informar de los acontecimientos a los representantes de la prensa y agencias informativas extranjeras en Nankín. Son muy buenos amigos míos todos los que por allí desfilaron durante mi permanencia en el cargo.

Su Excelencia domina el inglés y es en el idioma de Shakespeare que se mantiene nuestra conversación.

Nos ofrece un cigarrillo de Virginia y le instamos a que pruebe uno cubano, para demostrarle su innegable superioridad. Acepta y confirma nuestro juicio, apenas prueba el producto nacional abandonado por el pepillismo y el snobismo en pedante contubernio para empobrecer a nuestra industria y para llenar de tos el ambiente de las reuniones.

—En China hace falta buen cigarro y ninguno mejor que éste —nos dice acompañando sus palabras con el gesto de aprobación—. Y asegura: He de hacer gestiones para aumentar el comercio entre Cuba y mi país, y he de lograr que se incluya el tabaco entre los artículos de aquí que nosotros necesitamos importar en gran escala.

No obstante las incertidumbres que la República Oriental vive en los actuales momentos, su representante diplomático en Cuba nos habla con una admirable sensación de confianza en el porvenir de China.

El aniversario de la República

Por una simpática coincidencia, la fecha del movimiento republicano en China que destruyó el imperio secular y de paso la deplorable administración de los Manchúes, es el 10 de octubre, la misma que el grito de Yara. El año 1911, cuando la nación se veía abrumada por el peso de inmensas deudas y por las continuas derrotas que la iban despojando de sus vastos territorios y de sus puertos importantes, se produjo la revolución destinada a cambiar el régimen de gobierno y las costumbres de una manera radical. El golpe se inició en la China Central, tres semanas antes de la fecha fijada por los líderes, que tenían en el doctor Sun Yat Sen su más alta figura.

El Dr. Ti-Taum Li, Enviado Extraordinario y Ministro Plenipotenciario de la República China en la Habana, charla con el Dr. Armando Mencía (a la derecha), que ha ido a visitarle y con nuestro Jefe de Redacción B. Jiménez Perdomo.

Rápidamente toda la nación respondió a los ideales propugnados por el admirable estadista y patriota, y el 1o. de enero de 1912 la República fué proclamada en Nankín, la capital del Sur. El 12 de febrero, finalmente, abdicó la dinastía manchú, dejándose, no obstante al niño Emperador ciertas prerrogativas sobre todo en cuanto a la celebración privada de sus ritos religiosos.

Nosotros recordamos, al hablar de este tópico con Su Excelencia, una nota que contribuye a intensificar las simpatías de la nación china hacia Cuba: nuestra nación figuró entre las tres únicas del mundo que se apresuraron a reconocer el nuevo régimen. Estados Unidos de América, Estados Unidos del Brasil y Cuba, fueron las que aceptaron oficialmente la legalidad del Gobierno provisional republicano del señor Sun Yat Sen, pues los otros Poderes no lo hicieron hasta un año más tarde, en octubre de 1912.

Las simpatías de la colonia china con el DIARIO DE LA MARINA

Ya en el terreno de las evocaciones sobre hechos que contribuyan a la vinculación de la República Oriental con la nuestra, el docto Ti-Taun Li nos refiere con entusiasmo un caso que desconocíamos:

—La colonia china de Cuba —nos dice— tiene un motivo muy especial para mantener vivas simpatías por el DIARIO DE LA MARINA. Yo conozco este periódico desde que, durante seis años, estuve a cargo del Buró de Prensa de la Oficina de Relaciones Extranjeras de mi país. Lo juzgo uno de los más importantes, serios y arraigados órganos de opinión del mundo; pero al llegar a la Habana y hablar con un destacado miembro de nuestra colonia acerca del periódico, me relató lo siguiente:

«Hace unos cincuenta años el señor Felipe Alonso, tío del distinguido doctor José Ignacio Rivero y Alonso, actual editor propietario del DIARIO DE LA MARINA, fué el mejor amigo de la colonia china en Cuba. Sus esfuerzos en favor de los pobres inmigrantes resultaron tan plausibles y dignos de nuestra eterna gratitud, que prácticamente hicieron posible la subsistencia de esos seres desamparados. Hasta en el aspecto sentimental les ayudó, pues interpuso su influencia para que permitiesen a los chinos sus fiestas tradicionales en el pueblo de Jovellanos».

Y expone Su Excelencia con tono convencido y sincero:

—El pueblo chino tiene una excelente memoria y jamás olvida un favor que se le ha hecho. Por eso todavía, después de cincuenta años, la colonia china de Cuba habla con el mayor respeto y simpatía de aquel Don Felipe Alonso, de la familia Rivero y del DIARIO DE LA MARINA.

La destacada personalidad del Señor Ministro

Estas vinculaciones —y la importancia de la colonia china de Cuba, naturalmente— han dado motivo a la designación de una destacada personalidad de aquella República para representarla en Cuba.

Intelectual de altos vuelos, periodista, estadista, internacionalista y diplomático distinguido, el doctor Ti-Taum Li es un exponente del progreso evolutivo que en todos los órdenes ha realizado últimamente su país y de sus afanes de superación. Nació el año 1901 en Hwangmei, Hupeh, China. Después de graduarse en el colegio «Tsinghua» en Pekín, el año 1923, fué enviado por el Gobierno a los Estados Unidos de América para ampliar sus estudios.

Aventajado alumno de Ciencias Políticas y Económicas en las Universidades de Columbia, Chicago y Harvard, se distinguió mucho en esos centros educacionales, conquistando numerosos honores. En 1929 recibió su título de Doctor en Ciencias Políticas.

Al regresar a China el doctor Li, fundó una interesante revista que pronto alcanzó gran circulación y arraigo, «Currence Events». Estuvo también como profesor en el Instituto Central Político y en la Universidad Central Nacional de Nankín. Poco después fué nombrado Jefe de la Segunda Sección del Departamento de Publicidad en el Ministerio de Relaciones Exteriores. En 1933 lo designaron director de publicidad en el mismo ministerio.

Durante seis años estuvo, por razones de su cargo, en íntimo contacto con los periódicos y periodistas de todo el mundo, ya que él era el vocero oficial de la Oficina de Relaciones Exteriores de China y el mejor «centro de noticias» del país. En reconocimiento a los meritorios servicios prestados a su Patria, fué condecorado con la Orden del Brillante Jade.

En mayo de 1939 fué nombrado Enviado Extraordinario y Ministro Plenipotenciario en Cuba. Llegó a nuestro país en unión de su esposa y dos niños de seis y cuatro años, el día 29 de agosto, y presentó sus credenciales al Presidente doctor Laredo Bru el día 8 de septiembre.

Las relaciones chino-cubanas

Hablando de las relaciones entre China y Cuba, el doctor Li nos dijo:

«Nuestras relaciones han sido siempre cordiales y amistosas. Las dos repúblicas, hermanadas por su amor a la paz y por los mismos ideales de libertad, justicia y honestidad en sus relaciones internacionales, tienen que experimentar recíprocas simpatías. Por mi parte, como Ministro en Cuba, haré mis mejores esfuerzos por estrechar esos vínculos entre las dos naciones.

«Actualmente hay en Cuba no menos de veinte mil chinos que han hecho de este país su patria de adopción. Ellos son pacíficos, leales y respetuosos de la ley; y su laboriosidad industriosa ha contribuido y seguirá contribuyendo al bienestar económico de la República. Hubo épocas en que su actuación no fué completamente comprendida, pero ahora observo con alegría que ocupan ya el lugar que merecen en la vida normal de Cuba.

«Se advierte la falta de un tratado comercial entre Cuba y China. Los esfuerzos realizados en los últimos años no han tenido, desgraciadamente, el buen éxito que se esperaba. Pero ese convenio, que al fin vendrá, ha de ser muy beneficioso para ambos, en sus respectivas necesidades económicas. Es mi más ferviente deseo que el Tratado de Comercio y Amistad entre Cuba y China quede en breve concertado para beneficio de ambos pueblos.»

Europa traspuso un día las murallas aisladoras de China y, cruelmente, arrebató el encanto misterioso al país oriental que acogió a un tiempo la filosofía de Confucio y los cultos de Buda; pero dotó a la nación de representantes diplomáticos inteligentes, pulcros, humanos, que reciben a los periodistas con exquisita gentileza y que en una vajilla británica les ofrecen los variados productos del arte culinario chino, como para que haya una sensación de typicismo...

Como ejemplos valiosos de la China contemporánea, en las paredes del salón de recibo de Su Excelencia contemplamos las fotografías de su héroe nacionalista, el doctor Sun Yat Sen, de su héroe militar el General Chiang-Kai-Shek y el de el actual Presidente, que nos brinda una impresión mongólica, mientras un poco más allá, en otro ángulo del salón, un Buda de rodillas junto a una leyenda de la vieja China nos hace pensar un poco en el pasado.

¿La guerra con el Japón?...

El lector se habrá asombrado de que no abordáramos el tema de nuestra conversación con el señor Ministro.

Nosotros también nos asombramos. Pero es que China tiene una amplia confianza en sus destinos, es tan fatalista, que esa terrible tragedia la observa como una vicisitud más que debe vivir la nación. Es la cuestión temperamental que jamás podremos descubrir, por mucho que la civilización occidental haya logrado trasponer las murallas de China...

Las otras, las murallas espirituales, son las que jamás lograremos trasponer.

Es lo que se mantiene intacto, es aquella tradición milenaria, lo que aún celosamente guarda el viejo dragón...

R. JIMENEZ PERDOMO.

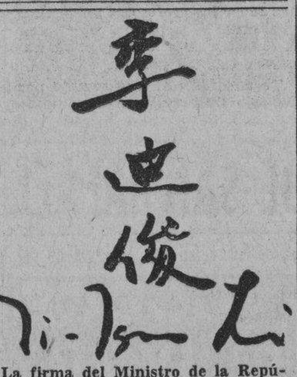

La firma del Ministro de la República China en Cuba, Su Excelencia Ti-Taum Li, en caracteres chinos y en castellano.

A TRAVES DE LA VIDA

UN CORAZON BAJO UNA PIEDRA

Coseta, sentada en el muro del Malecón, que es la «chaise-longue» del pobre, tenía en la mano un cuadernito que acababa de encontrar sobre aquel duro lecho de reposo. Caía la tarde. La tranquilidad era solemne y la romántica niña pensaba que «Los Miserables» era una bella historia.

Abrió el librito, hojeó sus páginas y leyó unos pensamientos, o cosa parecida, escritos con lápiz y sin concierto alguno, como hechos en distintas ocasiones y con mala letra, como si la punta del lápiz se hubiera ido gastando.

He aquí lo que decían:

«Desde que las modas se toman de París o New York no hacen sino ocultar las costumbres en vez de revelarlas».

«¿A qué sirve viajar si los viajes lo sacan a uno fuera de su país sin sacarle fuera de sí mismo?»

«La mayor parte de las veces el juicio de los hombres sobre las mujeres es el de los criados que no tienen colocación».

«No es posible calcular la elocuencia que da el despecho y la envidia».

«La calumnia es como la moneda falsa. No la emitimos, pero sin ningún escrúpulo la hacemos circular».

En una lista de divorciados se podía leer:

«Fulano de Tal... Profesor de armonía».

«La autopsia es el «interview» que se tiene con los muertos».

«¡Parece mentira la gravedad que tienen las cosas cuando se dicen en letras de molde!»

«Ciertos puestos hacen resaltar a gentes mediocres, como esos cuadros de marcos riquísimos que ponen de relieve a un cromo sin valor».

«Entre la amistad de un hombre a una mujer, y la amistad de un hombre a otro hombre, hay la misma diferencia que entre el comercio y el contrabando».

«Un hombre sabe siempre a dónde va, pero no se da cuenta en dónde cae».

«La hipocresía es un disfraz que espera convertirse en uniforme».

«Una vergüenza bien perdida vale un capital».

«El tacto es el talento del corazón».

«Cuando un padre pone dinero en manos de su hijo, no se aperciba que empieza a crear el heredero».

«No querer deber nada a sus amigos es un buen pensamiento y un mal proceder».

«Es cosa de huir de una mujer tonta, pero si la tonta es instruída, entonces, es cosa de matarla.»

Héctor DE SAAVEDRA.

BERLIN-MOSCU

(Especial para DIARIO DE LA MARINA, por Lucien Romier, director del «Fígaro» de París.

Si se hubiera concedido menos importancia al telón ideológico con el que se cubría la maquinaria soviética, y mejor observado, desde algunos años atrás, su funcionamiento en las fronteras, desde Extremo Oriente hasta el mar Negro y el Báltico, se hubiesen evitado las sorpresas. La política exterior de la URSS fué siempre la de «intervenir» sin comprometerse a fondo y sin privarse de ninguna oportunidad de retirada o de cambio de actitud.

¿Qué le proporciona prácticamente a Alemania, un acuerdo con la URSS?

Soldados no, por cierto. Una colaboración directa, una «fraternización» de tropas del Reich y de tropas soviéticas es inconcebible por razones evidentes: al poco tiempo uno u otro de los dos regímenes sería desbordado por las facilidades de contagio.

No muchas armas ni elementos de guerra. El material de defensa de la URSS está lejos de superar las necesidades de su inmenso territorio.

El estado de los medios de transporte y de las vías de comunicación aumenta tales necesidades por el hecho que los desplazamientos del material son difíciles o lentos. En el caso de un conflicto interanacional, incluso si la URSS pudiera permanecer neutra, Moscú se vería obligado a reforzar sus precauciones, esto es —dicho en otra forma—: a procurarse y guardar el máximo de material posible.

Quedan los cereales y ciertas materias primas. El límite de tales aprovisionamientos depende de un mínimun indispensable a la alimentación de la propia Rusia y a la marcha regular de sus industrias, de la ejecución y rendimiento práctico de los suministros; en fin, depende también de las formas de pago de Alemania.

Estas tres condiciones son muy distintas en tiempo de paz y en tiempo de guerra. Para los tres cuartos de la población de la URSS el nivel de alimentación es bajo: sin hablar del hambre propiamente dicho, este nivel no puede ser reducido en forma muy sensible sin que disminuya el trabajo humano.

La mayor parte de las industrias soviéticas no parecen estar en condiciones para exportar; para que aumente su rendimiento, sería necesario que los ingenieros o técnicos alemanes tomasen la dirección lo que conduciría, en tiempo de guerra, a someter la economía rusa al ejército alemán, hipótesis paradójica, desde el punto de vista de las suspicacias y temores stalinianos. En fin, el contrato no es interesante para los Soviets, sino en el caso de que Alemania pueda pagar lo que compre, o sea, expedir máquinas, herramientas de todas clases y objetos fabricados; lo que puede fácilmente en tiempo de paz; pero sería muy difícil en tiempo de guerra, salvo para fines militares, solicitando como en el caso precedente un control del estado mayor alemán.

Es decir, Alemania en tiempo de paz, conseguiría «colonizar» más o menos a Rusia. En tiempo de guerra, no lo lograría sin una influencia autoritaria por su parte sobre la economía soviética —como lo hace en menor escala en Italia—, lo que parece estar fuera de los designios de Stalin.

El acuerdo germano-soviético ya principalmente como una moniedad de presión sobre los Estados, comenzando por Polonia, que resiste todavía a las exigencias de la política nazi en la Europa oriental, siguiendo un método que no cambia, se trata, para la política nazi, de dar al Estado amenazado la sensación del aislamiento o del acercamiento, y, en segundo lugar, persuadirle de su debilidad y hacerle ceder mediante una desagregación y una desmoralización de sus elementos interiores.

El Eje fué creado sobre el cálculo de que una vez establecida una barrera sólida, terrestre por las fortificaciones y marítima por las medidas navales en el Mediterráneo y en el Báltico, ante las potencias occidentales, los Estados Orienales, temiendo no ser socorridos a tiempo si resistieran se someterían uno después de otro.

Sin embargo, dos vías de comunicación con la Europa oriental quedaban abiertas a los auxilios occidentales, una al sur, por Asia menor y Turquía, y otra al norte por la URSS.

Al Sur, el Eje especuló sobre los disturbios de Palestina, sobre las complicidades árabes sobre los conflictos turco-sirios y sobre las antiguas rivalaciones militares del Reich con Turquía. La adhesión de Turquía al «frente» defensivo de las potencias occidentales fué un duro golpe y una sorpresa para la acción de von Ribbentrop.

Desde entonces la política alemana abandonando sus tesis fundamentales estaba dispuesta a tratar con la URSS.

En la primavera pasada, después de la estancia del Führer en esa ciudad de Praga que él calificó anteriormente de foco comunista y después del fin de la guerra de España, en la que intervino el Eje, las declaraciones lo habían repetido, para combatir el comunismo, el famoso discurso de Adolfo Hitler mostró una discreción extraordinaria con respecto al comunismo y a los Soviets. Después esta discreción fué observada por el conjunto de oradores y periodicos nazis y fascistas. ¿No era signo seguro que el Eje había presentado ya ofrecimientos a Stalin y que éste último no los había rechazado? Cuando Litvinoff cayó para que Stalin en persona detrás de Molotov, tomara las riendas directas a las negociaciones exteriores, ¿no es todavía indicio manifiesto que el Kremlin preparaba un juego inesperado, se regateo fuera de las rutinas o de los despachos y exigiendo un secreto total?

Stalin consintió probablemente en desinteresarse de Polonia y de otros Estados, en caso de guerra, y en concederle petróleo; el petróleo que deberá ser enviado a Alemania por el Báltico. ¿A cambio de qué? A cambio, sin duda, de una demarcación del avance alemán en la Europa oriental, demarcación que salvaguarde las fronteras de la URSS.

Adolfo Hitler y Stalin se han concedido mutua confianza por cinco años. El crédito del corazón llega ciertamente tan lejos. «La política, decía Bismarck, se hace con intereses, no con sentimientos». ¿Quién sabe?

Lucien Romier.

París, septiembre de 1939.

M.E.C.D. 2016

¡¡DODGE 1940
LOS KILOMETROS EN Dodge CUESTAN MENOS

Cardenenses

«VARADERO SOCIAL»

La animación en Miramar

Se mantiene allí.
Como en pleno verano.
Siempre está alegre el confortable «Miramar», de mi buena amiga la señora Panchita González de Díaz, que el día de su santo, el 14 de octubre último, se vió muy halagada y festejada.
Recordaré algunos huéspedes.
Que acaban de pasar por allí.
Las distinguidas señoritas Luisa Rosado y Pilar Domínguez, el señor Francisco Huergo y señora Otilia Barceló y su hija María del Carmen, el doctor Pedro Fernández Fierro y Nené Mendizábal de Fernández, el señor Rafael Figueras y la señora Florencia Sierra y las lindas señoritas Enith Fernandez y Silvia Sierra, el señor Alfredo Montero y Barbarita Pérez de Montero, el doctor Aquiles Azcuy y Loló Valor de Azcuy y los conocidos jóvenes Rafael Martínez y Carlos Sardiñas y la simpatiquísima Argentina Tony Sastre.
Todos están encantados.
En el «Miramar» de Varadero.

Triste aniversario

Se cumple hoy.
Y no lo olvido.
Once años hace en la fecha del 8 de octubre de la muerte del que fué respetable caballero Don Enrique Parquet Alonso.
Jefe de una familia.
Conocida y apreciada.

Aniversario de bodas

De respetable matrimonio.
Que lo acaba de celebrar.
Los estimados esposos señora Dominga Tápanes y el señor Juan Padrón, que acaban de cumplir 53 años de casados.
Acontecimiento feliz.
Celebrado en familia.

Un año de casados

Feliz aniversario.
Para feliz matrimonio.
Celebran su primer año de casados en la fecha del 8 de octubre la interesante señora Nena Doy de Sanabria y el correcto joven señor Máximo Sanabria, que gozosos y risueños residen ahora en la capital.
Para ellos mi saludo.
Mi enhorabuena sincera.

Los Dionisios

De días el lunes.
Los Dionisios.
Entre los que recuerdo llevan ese nombre saludaré a Dionisio Cruz Alvarez.
Dionisio García, Dionisio Alvarez, Dionisio López.
A todos felicito.
Con esta nota.

Natalicio

De un amigo el lunes.
Al que saludo.
El sociable y servicial amigo señor Francisco Cliva, competente administrador de Correos local, que en la fecha del 9 celebra su cumpleaños, gozando de una feliz luna de miel.
Tenga horas alegres.
Como las merece.

En los diecisiete

Edad rosa.
De dulces quimeras.
A ella acaba de arribar la inspiradora y linda jovencita Mary Echenique Hernández, flor fragante que tiene los mimos de sus padres y la adoración de su respetable abuelo Don Víctor Hernández.
Mis lirios para ella.
Para lirio tan bello.

«Cárdenas Social»

De mano en mano.
Circulando ya.
Todos son elogios para la revista chic cardenense que en este último cuaderno trae bella portada del genial caricaturista cardenense señor Humberto Portell Vilá.
Vea ese cuaderno.
Se agotará la edición.

Un lirio fragante

Isabel Rodríguez Parra.
Angelical y bella.
Huésped de nuestra sociedad desde hace varias semanas, celebró su natalicio ayer en nuestra Perla del Norte tan delicada flor, para la que va aquí ahora mi saludo con mi más cálido elogio.
Tuvo halagos.
Satisfacciones mil.

Olga Martínez

A La Habana.
A estudiar.
Para hacer su ingreso en la Universidad Nacional se dirige la interesante cardenense señorita Olga Martínez Hernández.
Obtendrá éxitos.
Muchos éxitos.

De la Playa Azul

Una familia regresa.
A la que saludo.
Refiérome a la del respetable y prestigioso caballero Don Feliciano Alegría y Arteaga, que da por terminada su temporada en Varadero.
Lléguele mi bienvenida.
Con estas líneas.

El primer fruto

De feliz matrimonio.
Que mucho distingo.
Son ellos la interesante señora Julieta Cadenas y el caballeroso señor Eugenio Silva Jr., que besan el primer fruto de sus amores.
Un hermoso varón.
Nacido en la capital.
Al recibir la grata nueva este cronista felicita a los papás y al jovial y entusiasta abuelo, el afable amigo coronel Eugenio Silva, dueño de las posesiones del «Kawama Beach Club» en Varadero y presidente del Rotary Club de Cárdenas.
Están todos gozosos.
Por el advenimiento del baby.

Al Norte

Galenos cardenenses.
Que mucho distingo.
Son ellos los buenos amigos doctores Tomás R. Yanes y Humberto Faz Tabío, que se dirigen por corta temporada a los Estados Unidos, acompañando al primero su bella esposa la señora Manuelita Argüelles.
A todos, feliz viaje.
Eso les deseo.

Olga Mesa

Linda jovencita.
Encantadora.
Celebró su santo recientemente ese botón de rosa, joyita de los esposos señora Juana María Suárez y el señor José Mesa, recibiendo flores y halagos.
Tuvo fiesta.
Entre sus amistades.

Capítulo de bodas

Tres que anunciar.
Para fecha próxima.
Dos de ellas para noviembre, será una el 1o. de ese mes, en la cual serán contrayentes la bella señorita María Luisa Alvarez y el joven Juan Fernández Parquet y la otra el día 18, de la angelical señorita Acelita González Quirch y el fino amigo señor Jorge Pérez de Acevedo.
Cuál la otra boda?
Para diciembre.
Serán los protagonistas la bella señorita Luisita Groth y el siempre cordial amigo señor José María Busto y Casas.
A todos, felicidades.
Por anticipado.

De la capital

Un matrimonio regresa.
Que mucho distingo.
Son ellos la interesante señora Nena López y el querido doctor Ramón Amador, presidente de Lions Club en Cárdenas, que acaban de regresar de la urbe habanera, donde pasaron breve tiempo.
Les fué satisfactorio.
Grato el viaje.

Del Norte

Un matrimonio que vuelve.
Joven y feliz.
Son ellos la bella señora Olguita Mora y el señor Miguel Angel Fernández, gerente de la fábrica de lámparas «La New York», que acaban de visitar la Feria Mundial en viaje de recreo.
Admirados de tantas maravillas.

Entre nosotros

Por contadas horas.
Estuvo así por estos lares el afectuoso y viejo amigo señor Daniel Brito, que ahora reside en la capital con su apreciada familia.
Ya se ausentó.
Siguiendo a Santa Clara.

Francisco González Bacallao.

Un lirio

Una flor primaveral.
En los 18 abriles.
La encantadora Rosita García, ideal e inspiradora jovencita que el pasado día 4 de octubre arribó a esa edad de ensueños.
Se vió halagada.

LA BOMBONERA DE SAN RAFAEL

Al nacer fué una esmeralda engarzada en el mismo corazón de la Habana reidora.

Menudita y pequeña como un frasco de perfume.

Alegre y juvenil como las rosas habaneras.

Coqueta y provocativa como esos bombones de carne humana que pasean su gracia y su donaire y pregonan la dulce poesía de sus encantos milagrosos, San Rafael arriba y San Rafael abajo.

La bombonera fué nido de dulces amoríos muchos de ellos nacidos mientras se deleitaba el paladar con la delicia de una «Nao Capitana».

La bombonera escuchó requiebros galantes mientras las perlas de unos dientes se clavaban en la dulce esencia de un «Bombón de Cereza» que rezumaba sus mieles sobre la cereza de unos labios tentadores.

Por la bombonera coquetuela desfilaron, en procesión de belleza, todas las flores de Cuba regalando el paladar con los dulces caramelos «Marfisa» o regalando el espíritu con la fina presentación de alguna bandeja «Nupcial».

La bombonera nació como una ofrenda de galantería al delicado público de la Habana, y el público habanero le legó por premio la cortesanía de sus favores nunca bien pagados.

La bombonera fué un precioso madrigal colocado como ofrenda a los pies de las divinas mujeres cubanas.

Desde hoy, el ensueño de la bombonera ya no existe.

Es viajera que se ausenta y al agitar su blanco pañuelo no nos dice ¡adiós! Sonriente repite «hasta luego».

De su breve viaje retornará más fresca, más lozana, más moderna, más coqueta y más mujer.

Encargos a nuestro departamento artístico. Teléfono: XO-1609

Chocolate **ARMADA**
Regalo del paladar

Vea nuestro variado surtido en juegos para café, bandejas, cubiertos, candelabros, copas para trofeos; todo de plata maciza y a precios reducidísimos.

Los Tres Hermanos

de López y Naseiro

Consulado No. 160 y 162. Teléfono: M-3534

Anuncio de Octavio Fernández

CRONICA HABANERA

JUVENTUD ELEGANTE

Nos complacemos en traer a nuestra página de honor el retrato de Margarita Pedroso y Aróstegui, figurita que brilla en los salones del gran mundo con el triple encanto de la gracia, la belleza y la simpatía.

La señorita Pedroso, miembro de una de las primeras familias habaneras, es hija del conocido letrado y banquero doctor Jacinto Pedroso y de su interesante esposa Cheíta Aróstegui.

Un saludo afectuoso para la encantadora Margarita.

LILY HIDALGO DE CONILL.—Desde Nueva York nos llega la noticia de haber ingresado ayer en uno de sus principales hospitales la bondosa y distinguida dama Lily Hidalgo de Conill para ser sometida el jueves próximo a una operación.

Dicha operación será presenciada por el gran médico cubano doctor Rafael Nogueira, que a ese fin embarcó recientemente.

Ayer tarde, por la vía aérea, embarcó también el joven Jack Conill, con el objeto de estar al lado de su madre en esos momentos.

Hacemos votos por el éxito de dicha operación.

LOS QUE EMBARCAN.—En la tarde de hoy, por la vía de la Florida, embarcarán hacia Miami, para seguir viaje a Nueva York, el ingeniero Manuel A. Coroalles y su distinguida esposa Lily Morales con sus hijos, la encantadora señorita Peggy Coroalles y nuestro estimado amigo el doctor Antonio Coroalles.

Se proponen disfrutar una temporada en Nueva York, que le deseamos gratísima.

Felicidades.

FELIZ ADVENIMIENTO.—Nuestros queridos amigos, los jóvenes y simpáticos esposos Rosendo Espi Arteaga y María Antonia Morales, han visto colmadas sus aspiraciones con el feliz advenimiento de una preciosa niña.

En la clínica de Reyes y bajo los cuidados del notable ginecólogo doctor José Ramírez Olivella, dió a luz el viernes por la noche la bella señora de Espi Arteaga, a cuyas amistades hacemos saber que hoy empezará a recibir visitas.

Al consignar la grata nueva nos place enviarle a los papás nuestra más afectuosa enhorabuena.

LA COMIDA DE ANOCHE.—En la finca que posee su padre en las cercanías de Managua ofreció anoche una comida, el estimado joven Cuco Malberty.

Comida animadísima de la que participó un grupo de sus amistades, muchachas y jóvenes casi en su totalidad.

La simpática casa de la finca aparecía decorada con plantas y flores en sus principales departamentos.

Sobre la mesa del buffet advertíase una linda corbeille de gladiolos rosados.

Entre las muchachas se encontraban Beba y Toky Montero, Sylvia Freyre, Cristina Castellví, Alicia y Cuca Valiente, Peggy Smith y Margarita Pedroso, preciosa.

Teresita Rionda, tan encantadora.

Gloria y Josefina Loredo, Nena y Graciella Ramírez Olivella, Lourdes Alfonso, Martica Fernández Sánchez y Mariíta y Sylvia Mederos, las lindas hermanitas.

Madeline Menocal, muy bella.

Beba Adán, Antonia Alonso, Amalia y Mari Teri del Valle, Maeta Roces, Margarita Dalmau, y la simpática Isabel Luisa Malberty.

Entre los jóvenes, Luis Martínez Pedro, Eddy Montoulieu, José Manuel Alvarez, Billy Castellví, Carlos Mendoza, Roberto Peláez, Carlos Carrillo, Armando Acosta, Pepe Piedra, Leonardo del Monte, Eddy Smith, Gabriel Aurioles, Paquito Fernández, Manolo García Solís, Pepe Recio, Juan Roqué, Miguel Miquel, Alberto Montero, Ricardo Ros, Ernesto Fernández, Fernando Palicio, Jorge Bernal, Luis Malberty y el compañero Mario Castellanos.

Y un joven matrimonio, Gustavo Suárez y Mignone Menéndez.

Un magnífico septeto amenizó el baile que se prolongó hasta la madrugada.

VIAJEROS DISTINGUIDOS.—En la tarde de ayer han llegado a nuestra capital la respetable dama María Luiso Caballol viuda de Castellá, sus hijos los distinguidos esposos Raúl Barrios y Gloria Castellá, y su nieta, la linda señorita Gloria Barrios.

Regresan de Lake Placid y Nueva York, donde permanecieron una larga temporada.

También ha regresado ayer a la Habana el estimado joven Fernando Santamarina, que pasó sus vacaciones en el Norte.

IN MEMORIAM.—El próximo martes día diez se cumple el primer aniversario de la muerte del general Armando Sánchez Agramonte, caballero intachable y figura destacada de nuestro Ejército Libertador, cuya desaparición fué muy sentida.

Ese día, a las ocho y media de la mañana, se celebrará una misa de requiem en sufragio de su alma, en la Capilla del colegio Eucarístico, 17 y H., Vedado dispuesto por sus familiares.

Y por la tarde, a las 4, se llevará a cabo una peregrinación al panteón que guarda sus restos en el Cementerio de Colón organizada por el Consejo Nacional de Veteranos.

La señora Herminia Gutiérrez viuda de Sánchez Agramonte y sus hijos Cora y Armando nos encargan invitar a sus amistades para ambos actos, lo que hacemos gustosamente.

(Continúa en la página SIETE)

Noches de OPERA

Complemente su "toilette" con una de nuestras

BOLSAS DE NOCHE,

verdaderas joyas, expresión de arte y buen gusto. Infinidad de modelos con piedras, perlas, brocado y los colores de última moda:

desde $4.00 hasta $20.00

Joyería LE TRIANON

S. Fondón y Cía., Ltda. GALIANO, 405.

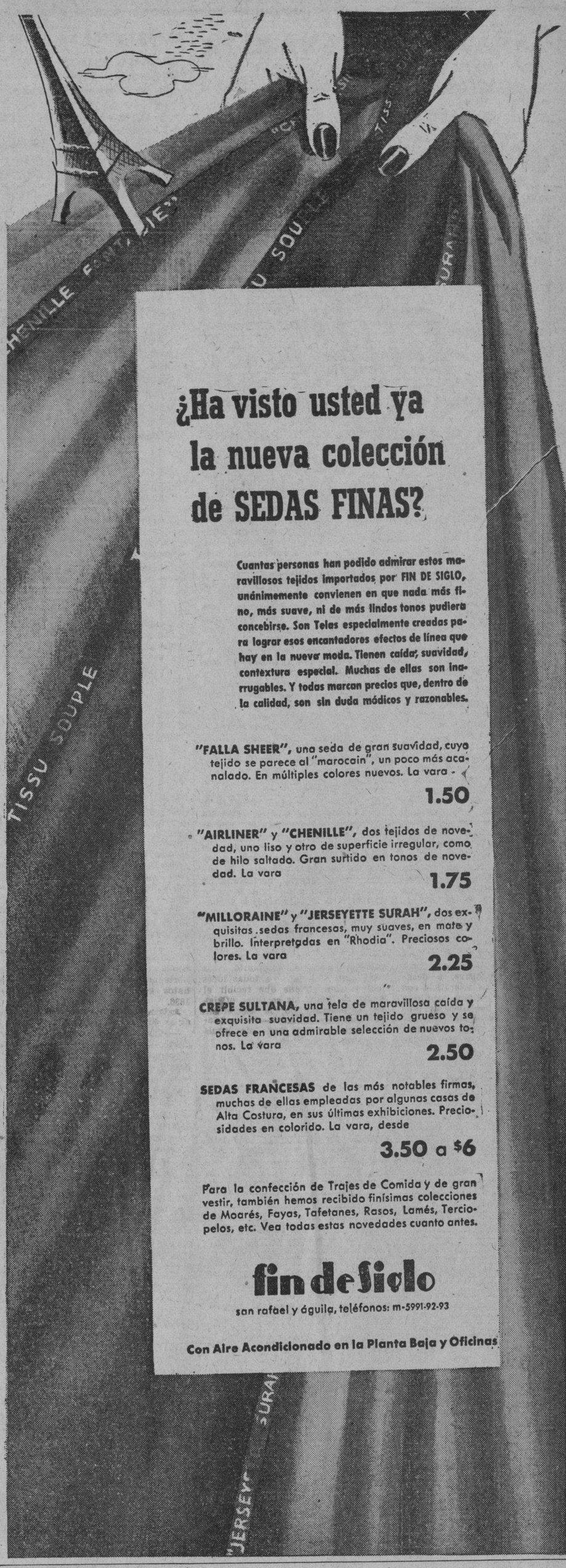

¿Ha visto usted ya la nueva colección de SEDAS FINAS?

Cuantas personas han podido admirar estos maravillosos tejidos importados por FIN DE SIGLO, unánimemente convienen en que nada más fino, más suave, ni de más lindos tonos pudiera concebirse. Son Telas especialmente creadas para lograr esos encantadores efectos de línea que hay en la nueva moda. Tienen caída, suavidad, contextura especial. Muchas de ellas son inarrugables. Y todas marcan precios que, dentro de la calidad, son sin duda módicos y razonables.

"FALLA SHEER", una seda de gran suavidad, cuyo tejido se parece al "marocain", un poco más acanalado. En múltiples colores nuevos. La vara 1.50

"AIRLINER" y "CHENILLE", dos tejidos de novedad, uno liso y otro de superficie irregular, como de hilo saltado. Gran surtido en tonos de novedad. La vara 1.75

"MILLORAINE" y "JERSEYETTE SURAH", dos exquisitas sedas francesas, muy suaves, en mate y brillo. Interpretadas en "Rhodia". Preciosos colores. La vara 2.25

CREPE SULTANA, una tela de maravillosa caída y exquisita suavidad. Tiene un tejido grueso y se ofrece en una admirable selección de nuevos tonos. La vara 2.50

SEDAS FRANCESAS de las más notables firmas, muchas de ellas empleadas por algunas casas de Alta Costura, en sus últimas exhibiciones. Preciosidades en colorido. La vara, desde 3.50 a $6

Para la confección de Trajes de Comida y de gran vestir, también hemos recibido finísimas colecciones de Moarés, Fayas, Tafetanes, Rasos, Lamés, Terciopelos, etc. Vea todas estas novedades cuanto antes.

fin de siglo

san rafael y águila, teléfonos: m-5991-92-93

Con Aire Acondicionado en la Planta Baja y Oficinas

RESUMEN DE LA GACETA OFICIAL

Día 5 de Octubre, primer pliego.

SECRETARIAS DE DESPACHO

JUSTICIA: Poder Judicial.—Aviso sobre admisión a examen de Alfredo Castro Gutiérrez.

HACIENDA: Decreto pasando en comisión al Sr. Eduardo Durruthy Prorrogando Tarifa Mínima a la gasolina, frijoles colorados, rosados y blancos, etc.

Distrito Fiscal de Bayamo.

Apremio seguido contra el señor Arturo Llarca Zorrilla.

Distrito Fiscal de Victoria de las Tunas.

Notificación en apremio seguido contra Salvador Morell.

AGRICULTURA: Resolución declarando imposible cumplir sentencia que repone a la señorita Narcisa Aguila

COMERCIO: Decreto rectificando precio de venta del azúcar refino.

Dirección de Seguros.

Relación de compañías de fianzas y de seguros autorizadas para operar en el territorio nacional.

Dirección de la Propiedad Industrial.

Declarando caducada la marca «La Popular».

EDUCACION: Decretos autorizando para examen a Nereyda Cabrera, Esther Lillian, Gilberto Batista, Pedro Casajuana. — Aceptar renuncia al Dr. Héctor Venegas Muiña. — Autorizando para examen a Manuel Menéndez. — Nombrando al Dr. Esteban Valderrama.

SANIDAD Y BENEFICENCIA: Decreto nombrando al Dr. Federico G Bosch. — Declarando lesiva la reposición del Dr. Asterio Latour y Ollivier. — Declarando lesiva la reposición de Ismael Vélez de la Torre.—Declarando lesiva la reposición de Antonio Duque y Perdomo.

DEFENSA NACIONAL: Decreto retiro del cabo Basilio Ramos.—Decreto concediendo Orden del Mérito Militar a oficiales, clases y soldados

UNIVERSIDAD DE LA HABANA.

Facultad de Ciencias Sociales y de Derecho Diplomático y Consular.

Escuela de Ingeniería Agronómica y Azucarera

Convocatoria de aspirantes a una plaza de Ayudante Graduado.

COMISION NACIONAL DE TRANSPORTES.

Circular Orden No. 33.—Sobre las solicitudes que deben presentarse para establecer servicios especiales de transportes.

Elimine las canas
Usando
Loción La Condesa

Devuelve al cabello canoso su color primitivo por un método natural, sin las molestias y peligros de las tinturas.

Hecho a base de vegetales, es absolutamente inofensivo. Extirpa la caspa. No mancha la piel ni la más delicada tela. Se usa al peinarse, como una sencilla loción de tocador.

De venta en tiendas, farmacias y perfumerías, a $2.80 el frasco.

Rpte. P. González. Campanario 70. Habana. M-6545

M.E.C.D. 2016

HOY FAUSTO 40¢ Niños 20 Tert. 15 50¢
MICKEY ROONEY en "Andy Hardy MILLONARIO" Un HIT M G M y "El PRIMER DELITO"

MAÑANA ALKAZAR 2 SENSACIONALES ATRACCIONES Metro Goldwyn Mayer
DRAMA de INTENSIDAD DEVASTADORA ACCION de EXTRAORDINARIAS PROPORCIONES ESPECTACULO de ENORME EMOCION!
"6000 ENEMIGOS" -6.000 ENEMIES- con WALTER PIDGEON RITA JOHNSON PAUL KELLY · NAT PENDLETON HAROLD HUBER · GRANT MITCHELL y MISTERIO!
"UNO CONTRA CIEN" -TELL NO TALES- con Melvyn DOUGLAS Niños 15 ¢ Tert 10 ¢ 20¢ 30¢

Mañana ENCANTO La versión cinematográfica de la inmortal novela de Alejandro DUMAS!
"LA MASCARA DE HIERRO" Louis HAYWARD - Joan BENNETT y Warren WILLIAM y ANN SHERIDAN en "CARNAVAL de INVIERNO" 2 HITS ARTISTAS UNIDOS! 30¢ Niños 20¢ 40¢

FAUSTO MAÑANA!
Una de las MAS DELICIOSAS PELICULAS de AMOR y... LOCURA que se ha PRESENTADO en la PANTALLA!
Una estupenda realización del famoso director W. S. VAN DYKE II!
HORA y MEDIA de CARCAJADAS... GRITOS... SUSTOS... ROMANCE.. APLAUSOS...
Claudette COLBERT James STEWART
...EL ERA DETECTIVE.. ELLA ERA POETISA...
PRIMEROS en el AMOR... en la COMEDIA... en el ARTE... de HACER REIR!
"EN ESTE MUNDO TRAIDOR" -IT'S A WONDERFUL WORLD- con GUY KIBBEE NAT PENDLETON FRANCES DRAKE EDGAR KENNEDY ERNEST TRUEX
40¢ Niños 20 Tert 15 50¢

RADIO CINE HOY GRAN MATINEE desde la 1
GRAN EXITO! WARNER. La CONTINUACION de "CUATRO HIJAS"
"HIJAS VALEROSAS" con John GARFIELD - las hermanas LANE - Gale PAGE Claude RAINS - Donald CRISP
Ademas "El FRAILE IMPOSTOR" con Ronald REAGAN
45¢ Antes de 6½ Despues 50¢ Niños 20¢ Tert 15¢

MAÑANA RADIO Cine
Semana de GRAN GALA!
DOS HORAS de ENCANTO! DOS HORAS de ESPECTACULO!
Una OBRA para SER RECORDADA TODA la VIDA!
INTERPRETACION CUMBRE DE GLORIOSOS ACTORES
BELLEZA! EMOCION!
40¢ Hasta las 6½ 50¢ Despues Niños 20¢ Tert 15¢
WARNER y la Empresa de RADIO Cine se HONRAN en presentar a PAUL MUNI · BETTE DAVIS en JUAREZ
ADEMAS con los RENOMBRADOS ASTROS Brian AHERNE - John GARFIELD - Donald CRISP Joseph CALLEIA - Gilbert ROLAND - y Claude RAINS
Bajo la dirección de WILLIAM DIETERLE Director de las películas de PAUL MUNI.

ESCENARIO y PANTALLA

ACOTACIONES

VISPERAS DE LA OPERA.—A juzgar por el resultado del abono, y el pedido de localidades la temporada oficial de ópera, que se inaugurará mañana en el «Nacional», ha despertado gran interés .....

Se explica. La ópera es un espectáculo que «da tono». Hace más de diez años que no viene ninguna compañía a La Habana. Hay toda una generación —la que ahora anda por los 25 años— que no ha tenido apenas contactos con el género lírico. Todo esto y el anuncio de que actuarán muy acreditadas figuras del «bel canto», ha despertado entusiasmo entre los «dilettanti» y curiosidad entre el gran público.

El «debut» será con «Rigoletto», la siempre grata ópera de Verdi. El papel del Duque de Mantua lo hará el tenor Sidney Rainer. Es un cantante del Metropolitan. Con esto está dicho todo. No se llega a la Meca del operismo yankee sin tener verdaderos méritos. Rainer es un tenor que tiene voz y que sabe cantar. Su «Rigoletto» goza de mucha fama.

El barítono será Robert Weeder, otra figura también del «Metropolitan». Un cantante joven en la plenitud de sus facultades.

Y también pertenece al «elenco» del gran teatro neoyorquino la soprano de coloratura, la Gilda de mañana, Rosemarie Brancato, una bella y simpática mujer, una tiple de voz fragante y depurada escuela.

Para completar el cuarteto metropolitano, hará la Magdalena Lucille Browning, una de las más bellas y jóvenes artistas del cuadro, que ha cantado numerosas óperas con la empresa del Metropolitan, entre ellas «La Walkyria» de Wagner.

El bajo Ruisi será el Sparafucille.

Este reparto promete, sin duda, una buena representación de «Rigoletto» cuya orquesta será dirigida por el célebre Bamboschek.

—x—

EL CINE ESPAÑOL.—Terminada la guerra, el cine español ha reanudado sus actividades. La «Cifesa» es, como en la pre-guerra, la compañía que más estudios controla y que más valiosos artistas y técnicos reúne en su «staff». En el cuadro de actrices cuenta con esas dos luminarias que son Imperio Argentina y Estrellita Castro, que valen por sí solas para prestigiar un programa.

Ahora ha contratado «Cifesa» a una encantadora «vedette». Clvido Rodríguez, que hará su debut en la adaptación de la graciosa comedia de Muñoz Seca, «Los cuatro Robinsones». Eduardo G. Maroto será el director de esta película. Por cierto que está sorprendido de las aptitudes fotogénicas de la novel actriz cinematográfica.

Continúan como directores en la gran productora española Florián Rey, Benito Perojo, Fernando Delgado, Fernández Ardavín, Marquina, etc.

Una de las películas ya terminadas es «Los hijos de la noche», basada en una comedia de Torrado y Navarro, que tuvo gran éxito en Madrid. Sus principales intérpretes son Estrellita Castro y Miguel Ligero.

«Los hijos de la noche» estará dentro de muy pocos días en La Habana. Marcote, el superactivo gerente de la «Cifesa», en sustitución de Norberto Soliño, que se halla todavía en Europa, actuando como «producer», espera esta película para inaugurar la temporada de invierno.

—x—

EL LIBRO DE UNA COMPAÑERA.—Tenemos desde hace algún tiempo con nosotros el pequeño libro de poemas de Marta Elba Fombellida, la gentil compañera de «Avance», que alterna inteligentemente el chisme y el comentario cinematográficos con la gracia y la elegancia del estilo poético.

El haberle puesto a este libro, junto con Alejandro Casona, una breve nota prologal, nos excusa del enjuiciamiento. Elogiábamos en esa nota «la temperatura y la luz» y el «aroma ancho y fuerte» de estos poemas geórgicos de Marta Elba Fombellida. A través de un limpio y sereno estilo, la autora muestra un temperamento apasionado y un hondo sentido de la naturaleza y del paisaje.

Hay en estos poemas un grato asombro primitivo. La poetisa se acerca a la tierra y comulga, por decirlo así, con todo lo que hay en ella de vivo, de sagrado, de eterno. La espontaneidad y la fragancia son los valores capitales de este libro, que ha logrado muchos lectores y m[illegible] interés en cada lector.

Y sobre todo en cada lectora. P[illegible] que «Pastoriles» es de una fe[illegible]dad profundamente sentida y [illegible]sentida.

F. I.

CAMPOAMOR MAÑANA!
Un ROTUNDO EXITO del CINE CUBANO!
Un INTENSO Y DRAMATICO ROMANCE EN LA EPOCA DE LA ESCLAVITUD Y EN LOS INICIOS DE NUESTRAS GUERRAS POR LA INDEPENDENCIA...!
Con LUISA Mª MORALES, JUAN OROL, Mª ANTONIETA PONS, OSCAR LOMBARDO, AURORA LINCHETA, ENRIQUE DEL RIO y MAS DE MIL EXTRAS...!
Un AÑO PARA PRODUCIRSE AL COSTO DE $60.000, LA MAS COSTOSA PELICULA CUBANA! UN GRAN ESFUERZO CORONADO POR EL EXITO...!!
SIBONEY ¡UNA PELICULA CUBANA DISTINTA!
¡LA MUSICA MAS CAUTIVADORA...! DE LOS MAESTROS: LECUONA: "CELOS", "MADRIGAL", SIBONEY y DUO SIBONEY. BARROS: ¡AY CANDELARIA! "MELODIA DEL PALMAR", "PARA TI". RODRIGO PRATS: "LINDA GUAJIRITA MIA", "CUANDO LA LUNA DECLINA". SANCHEZ DE FUENTES: LA HABANERA "TU". RODRIGUEZ SILVA: "ÑAMPE"
¡ROMANCE! ¡DRAMA! ¡ACCION!
DIRIGIDA POR JUAN OROL
DISTRIBUIDA POR RAUL MIRO BARNET
1868 1939
40¢ A TODAS HORAS NIÑOS 20¢ TERTULIA 20¢
FONT.

CARTEL DEL DIA

POR LOS TEATROS:

LA COMEDIA: A-6737. Matinée y noche. 2 x 1. La conferencia de Pan...namá y Blakamangadera

POR LOS CINES:

FAUSTO: M-7800.—Andy Hardy Milonario y El primer delito, comedias.

ENCANTO: M-6055.—Cinco regresaron y Honor de presidiarios comedias.

ALKAZAR: A-6869.—A todas horas: El profesor Mamlock y Carnaval de invierno.

RIVIERA: F-2040.— Seis mil enemigos y Uno contra cien, comedias.

RADIO-CINE: M-1407. — Hijas [illegible]lerosas y El fraile impostor, [illegible] medias.

NACIONAL: A-6700.—Unión Pa[illegible]co y Matrimonio a conci[illegible] comedias.

AUDITORIUM: F-4455. — Mel[illegible] del Sur y Doble expiación.

TRIANON: F-2403.—Mamá solte[illegible] Tierra maldita.

INFANTA: U-3700.—Vida robá[illegible] Al cielo por la puerta falsa.

PAYRET: A-7157.—Intrusa y P[illegible]bra de honor.

NEPTUNO: M-1515.—Amor que se desliza y episodio.

OLIMPIC: F-3711.—Amor que se desliza y El mastín de los Baskerville.

VERDUN: A-9206. — Medianoche y Contrabandistas.

COLONIAL: A-7879. — Novios a la moderna y Flechas de fuego.

LIRA: M-4474. — Sesenta años de gloria y La diligencia.

CUATRO CAMINOS: M-3676.—Luces de barriada y Estrellita.

MAJESTIC: M-4477.—Sesenta años de gloria y Entiéndase con mi abogado.

FAVORITO: U-2650.—Amor que se desliza y Mercedes Simone en persona.

MANZANARES: U-3354.—Luces de Barricada y Tierra de Pasión.

ACTUALIDADES: M-5575. — Nacidos para amarse y Doble conspiración.

WILSON: U-5563.—La diligencia y Retorno de Cisco Kid.

GRIS: F-4292.—Avenntuas de Huck Finn y Viviendo del cuento.

VIVES: F-3128.—Sueños de hadas y Gente de cuidado.

MODERNO: G-1305.—El Conquistador y En son de guerra.

CUBA: M-9796.—Contrabadistas y Honolulú.

ROJO: M-4794.—La justicia vigila y Andy Hardy en peligro.

SANTOS SUAREZ: I-4600.—Medianoche y El tesoro de Bulldog Drummond.

BELGICA: A-9128.—Los Misterios de Londres y Cumbres borrascosas.

VIOLETA: M-3238.—Palabra de honor y La vuelta de Dick Tracy.

Auditorium SOLAMENTE 11-12-13 de OCT. GRAN ESTRENO en CUBA!
El mas grandioso film clásico musical por primera vez presentado en la pantalla!
"La Reina de la Scala"
Interpretada por los mas destacados cantantes, coros y cuerpos de baile de la SCALA de MILAN!
LOS MAS BELLOS FRAGMENTOS MUSICALES DE LAS CONOCIDAS OPERAS de VERDI, ROSSINI, DONIZETTI, PUCCINI MASCAGNI, SALIERI y OTROS...

PAYRET HOY 20 30¢ Desde la 1
GRANDIOSO EXITO
AFA presenta con ORGULLO LA PRODUCCION ARGENTINA
"INTRUSA" con Olga CASAIRES Sarita OLMOS y Eduardo SANDRINI
Una HISTORIA de ABNEGACION y SACRIFICIOS QUE CONMOVERA A TODAS LAS MADRES..!
DERROCHE de LUJO! TORRENTE de EMOCION!

AUDITORIUM HOY Desde la 1½
GRAN EXITO del DOBLE PROGRAMA R.K.O. RADIO!
"MELODIAS del SUR" con Bobby BREEN - Sally BLANE Allan MOWBRAY Ralph MORGAN
y "DOBLE EXPIACION" con Lucille BALL Allan LANE - Steffi DUNA Evelyn BRENT
30¢ y 40¢

MARTI: M-2724.—Tierra de pasión, Suicídate y verás, comedias.

ROBY: FO-4255. — Cada amanecer muero y Capturado por la rubia.

RIVOLI: FO-2682.—La otra mitad y La perseguida.

REINA: M-2272.—Retorno al amanecer y Amor que se desliza.

RIALTO: M-1831.—La gran ilusión y La virgen loca.

PRADO: M-2822.—Cumbres borrascosas y Tierra de pasión.

CERVANTES: M-6494.—Sólo los ángeles tienen alas y La indispensable.

FLORENCIA: U-3533.—Dentro de la Ley y Las aventuras de Huck Finn.

(Más Escenario y Pantalla y las Gacetillas en las páginas 7 y [illegible])

"NACIONAL": HOY Y MAÑANA
"UNION PACIFICO" de Cecil B. de MILLE
Joe Mc. Crea. 30 Cts. y 40 Cts. Bárbara Stanwick.
ULTIMAS EXHIBICIONES

M.E.C.D. 2016

ESCENARIO Y PANTALLA

NOTAS

MAÑANA EMPIEZA LA OPERA

Los numerosos «dilettanti» que ayer sitantes. El acto recordó otros se-
acudieron al muelle de la Ward Line mejantes de tiempos pasados, por el
para ver y saludar a los artistas li- entusiasmo que reinaba.
ricos que llegaban, tuvieron una sor- Y el ensayo que se verificó un po-
presa muy grata al advertir la ju- co más tarde constituyó otro moti-
ventud de todos esos distinguidos vi- vo de asombro. Estábamos ante ver-
daderas notabilidades del canto, de las que podemos esperar una campaña pródiga en inolvidables emociones.

El debut, en primera función del abono nocturno, se efectuará mañana, lunes, a las nueve y media. Y el «Nacional» lucirá como en sus veladas mejores, mientras Weede, que llega mañana mismo en avión, porque esta tarde, a las cinco, canta «Cristóbal Colón» en la National Broadcasting; Rayner, la Brancato y la Browning dan a «Rigoletto» una interpretación brillantísima y disciplinada, bajo la batuta enérgica y firme de Bamboscheck. Y hemos mencionado cinco nombres pertenecientes al elenco del Metropolitan, felizmente agrupados para nuestro esparcimiento.

Las localidades vuelan materialmente, y aunque no irán a taquilla las que sobraron del abono que ayer se cerró, las llamadas por teléfono acusan una expectación insospechable. Se venden a los precios siguientes: grillés, 25 pesos; palcos platea y principales, 20; de segundo piso, 15 pesos; lunetas y asientos de platea, $4.00; asientos principales, $3.50; butacas, $3.00; delanteros, $1.20 y $0.80; y entrada a los pisos altos, 80 60 centavos.

La segunda del mismo abono se efectuará el martes, con «Trovador», por su gran creador, Jesús Gaviria, la Campigna, la Marchetto, Cozzi y Ruisi. Anticipamos que será algo sensacional, porque no hay Manrico como el de este formidable tenor español que se entrega en la vibrante y peligrosa «pira» para obsequiarnos unos «do» naturales de excepcional tamaño y belleza. La Campigna es una de las pocas sopranos capaces de secundarlo.

El abono a las dos matinées que se efectuarán los próximos días 12 y 15, precisamente con estas obras mencionadas, seguirá abierto hasta el martes. De él se dan detalles por el teléfono A-6371.

(Más Escenario y Pantalla y las Gacetillas en la página OCHO)

-HOY-

REX

CINEMA
San Rafael y Amistad.
Teléf. M-2214.

"EXTASIS AFRICANO"

El magnífico film documental de la expedición Denis-Roosevelt al Congo Belga que tanto interés ha despertado y que se exhibirá por última vez a petición de muchísimas personas.

EN TANDAS ESPECIALES DOBLES

10:30 mañana y 3 tarde. Entrada 30 Cts.

Programa del día:

SERIE MUNDIAL DE BASE BALL

Primer partido entre Yankees y Cincinnati. En Noticiarios especiales METRO Y PATHE

25 AÑOS DE ACONTECIMIENTOS

Reprise de esta gran documental R K.O. Radio. Una visión gráfica de un cuarto de siglo de historia del mundo.
Años de pre-guerra. La primera guerra mundial 1914-18 Armisticio. La post-guerra. Dictaduras. Democracias. Grandes inventos. Hombres célebres, etc

UN FILM QUE ES HOY DE GRAN ACTUALIDAD

Además: NOTICIARIOS METRO Y PATHE R.K.O. con interesantes noticias de la guerra europea y otras. EL DEL FLAUTIN (musical). DINERO MALDITO. (De la serie M.G.M. «El que la hace la paga», tratando un tema interesantísimo). FIATE DE LOS AMIGOS. (Cartón de Betty Boop).

HORAS Y PRECIOS DE COSTUMBRE

EL "REX" TIENE AIRE ACONDICIONADO

FAUSTO: «ANDY HARDY MILLONARIO»

A la una en punto dará comienzo la regia matinée que hoy ofrece la empresa de este majestuoso coliseo con noticiario, la comedia por la pandilla, «Armonías y melodías», la variedad «De cómo empezar el día», el interesante drama de la Columbia, «El primer delito», por Walter Abel y Beverly Roberts, y el último hit del famoso Mickey Rooney: «Andy Hardy, millonario», con la distinguida colaboración de Lewis Stone, Cecilia Parker, Ann Rutherford y Virginia Grey. Los precios: 40 centavos de una a 6.30 y 50 centavos después; niños, a todas horas, 20 centavos y tertulia familiar, 15 cts.

Mañana: W. S. Van Dyke II, reputado uno de los mejores directores de Hollywood, nos ofrece una producción que, como suya, es un monumento de espectáculo para los amantes de la pantalla. Se titula «En este mundo traidor», y en los roles de protagonistas nos presenta a dos de las estrellas que en la actualidad gozan de más popularidad en el cinema: James Stewart y Claudette Colbert. En su trama, repleta de interés, puede el espectador encontrar todo lo que halaga su fantasía y promueve su emotividad: desde los crímenes misteriosos de más captante expectación, hasta el romance más delicado entre un sagaz y apuesto detective y una bella y sentimental poetisa. Una producción que lleva la marca de garantía de los productores Metro Goldwyn Mayer.

Pronto: Por primera vez unidos en la pantalla, dos de los ídolos más populares de Hollywood: Myrna Loy y Robert Taylor, en un romance de exquisita intriga, que, en el ambiente alegre del nocturno New York, nos ofrece escenas de arrobadora belleza e intensa emotividad, «Su noche feliz».

CRONICA HABANERA

LA SEÑORA DE BRAVO

Una felicitación, muy merecida.

Se la enviamos por medio de estas líneas a la joven y bella dama Lydia Grimany, esposa del querido compañero Nicolás Bravo, con motivo de haber sido designada por la Dirección de nuestro colega «Avance» para redactar las planas femeninas de la Revista Rosa.

La Revista Rosa, el interesante suplemento que ve la luz con «Avance» todos los sábados, tendrá en la señora de Bravo una de sus más eficaces colaboradoras.

FIESTA RELIGIOSA.—La distinguida y gentil dama Nena Suárez Rivas de Casabuena ha dispuesto una gran fiesta religiosa para el día 13 del corriente, a las nueve de la mañana, en la iglesia de San Nicolás.

Será en honor de Nuestra Señora del Perpetuo Socorro en acción de gracias por el restablecimiento de su graciosa hija Nenita, así como del joven de la Peña.

La señora de Casabuena invita por este medio a sus amistades para el solemne acto.

MISA DE REQUIEM.—Sera mañana lunes y no hoy domingo como equivocadamente informamos ayer, la misa de requiem que se celebrará en la capilla del Carmelo por el alma del señor Mariano Juncadella de cuya muerte se cumple un año.

Dicha ceremonia está señalada para las ocho de la mañana y es un tributo de su viuda, la señora María Texidor y de sus hijos todos.

(Continúa en la página NUEVE)

Casa Versalles

REGALOS para BODAS

He aquí un compromiso difícil de cumplir, pues requiere Refinamiento y Buen Gusto.

Para que usted salga airoso y satisfecho, ponemos a su disposición nuestra extensísima colección, a la que acompaña el más bajo precio.

NEPTUNO 164, frente al Teatro Encanto

NOTICIAS de última hora con un PHILCO 1940

Las últimas noticias sobre el desenvolvimiento de la situación Europea.. al instante en que sucedan... están a su alcance, a todas las horas del día y de la noche, mediante un moderno PHILCO 1940.

Su gran potencia, la selectividad insospechada y su maravillosa tonalidad, hacen del PHILCO 1940 el receptor ideal para sintonizar trasmisiones locales y extranjeras.

Solicite hoy mismo una demostración gratis!

CIA. CUBANA RADIO PHILCO, S. A.
San Rafael 111 - Tel. M-8348

Jesús del Monte 433 Tel. I-5357 — Galiano 212 Tel. M-1117

mejor PRECIO • mejor MUEBLE • mejor RADIO

ARRESTO DE «VARGAS VILA»

Juan Acosta, delincuente conocido por «Vargas Vila», de 40 años de edad y vecino de San Miguel 59, fué detenido por el vigilante 1240, Fermín Piñón, de la Tercera Estación, en los momentos que hurtaba un traje valorado en 35 pesos en uno de los establecimientos situados en la Manzana de Gómez, después de haber sostenido fiera lucha con el dependiente del mismo José Calvo Seoane, en la que ambos recibieron lesiones de carácter leve.

MENORES INTOXICADAS

Migdalia y Orestes Estenoz León, menores de edad y vecinas de San Rafael 508, sufrieron graves síntomas de intoxicación, al ingerir leche malteada y unos pasteles en un café situado en la calle de Paula.

DENUNCIA DE AMENAZAS

Guillermina Valez Llánez, vecina de San Isidro 65, denunció a la policía que ha sido amenazada de muerte por Mario Leonar Martínez, vecino de Alcantarilla 15, con motivo de negarse a reanudar las relaciones que existían entre ambos.

M.E.C.D. 2016

G A C E T I L L A S

AUDITORIUM: «MELODIAS DEL SUR»

Con las últimas exhibiciones de este colosal programa doble de estreno R. K. O. Radio, se forman las carteleras que para hoy en grandiosa función dominical, presenta este popularísimo teatro.

El programa comienza a exhibirse desde temprano en una matinée extraordinaria a la 1:30 en este orden: «Melodías del Sur», aparece en primer término.

Es una deliciosa combinación de música, arte y presentación en la que toman parte Bobby Breen, Alan Mowbray, Ralph Morgan, Sally Blane, Steffi Dunna y el famoso coro de Hall Johnson.

A continuación: «Doble Expiación», emocionante y repleta de interés, con una trama novedosa y con un reparto a base de Lucille Ball, Allan Lane, Evelyn Brent y Donald Briggs, completándose el programa con el fenomenal cartón en colores de Walt Disney: «Exploradores incipientes», variedad musical y revista.

A las 5:15 y 9:45: «Melodías del Sur». A las 8:30: «Doble Expiación».

Mañana: «La Máscara de Hierro», llevada a la pantalla en una formidable versión sonora de esta famosa novela de Alejandro Dumas, constituye un éxito más para el inmenso productor de obras maestras Edward Small.

«La Máscara de Hierro» es la escalofriante historia del hombre a quien la vida le niega el derecho a ceñirse una corona y el amor de una mujer que le amaba. Condenado a vivir encerrado en una «máscara de hierro» y sentado sobre burdo trono en la lobreguez de una mazmorra de la Bastilla, nuestro héroe logra realizar todos sus sueños y castigar a «su hermano» de igual forma. Cinco estrellas interpretan los papeles principales Louis Hayward, Joan Bennett, Warren William, Joseph Schildraut y Allan Hale.

TRIANON: «MAMA SOLTERA»

Dos soberbias películas son las que presentan las carteleras de este predilecto teatro, en su matinée, tarde y noche.

Figura en primer lugar, la supercomedia titulada: «Mamá Soltera», que por lo original de su trama nos presenta el encantador romance, que tiene como protagonistas a la ideal pareja de Ginger Rogers y David Niven, secundados por las también estrellas, Charles Coburn y Frank Albertson bailando al lado de Ginger Roger, al ritmo que hoy priva, «Jiterbugs».

Su argumento está repleto de fino humorismo, presentándonos la tragedia de la joven soltera que es sorprendida con un niño en sus brazos, y sin poder probar quien es la madre, no puede demostrar que no es hijo suyo. La otra película, a las 3:50 y 8:30 lleva por título «Tierra Maldita» y en la misma actúan admirablemente, Noah Beery y Francis McDonald.

Se completa el programa con precioso cartón en colores. Variedad y Noticiero. Las horas en que se exhibe «Mamá Soltera», son: 2.00, 5:00, 10.00.

Mañana: Gran programa de doble estreno en Cuba, con «La Meca del Divorcio», por Sidney Toler, Ricardo Cortez, Phyllis Brooks, Pauline Moore y Slim Summerville, y el también estreno «La Familia en Hollywood» por Jed Prouty, Ken Howell.

El martes 10: Monumental matinée a la 1:45, con tres divertidos cartones, Variedad, Noticiero y «La familia en Hollywood» y Charles Chan en Reno o «La Meca del Divorcio».

INFANTA: «VIDA ROBADA»

Dando comienzo a la una en punto de la tarde, «Infanta» nos promete para hoy, un precioso y formidable programa con dos lindas películas siendo la principal: «Vida Robada» con Elizabeth Bergner, Michael Redgrave y Wilfrid Lawson; intenso y extraordinario drama de dos hermanas gemelas a quienes el amor convierte en rivales... el extraño drama en que una gran actriz nos revela la luz y las sombras que hay en el alma de una mujer... el film más discutido de la temporada.

Después de la exhibición de cartones, revistas, y comedias, se pasará por la pantalla la producción: «Al Cielo por la puerta falsa», con Wallace Ford y Patricia Ellis, una película tan original como su título. Se completará el programa con el episodio número 9 de la serie: «Adelante exploradores».

PAYRET: «INTRUSA» Y «PALABRA DE HONOR»

Hoy una gran matinée desde la una del día con un formidable programa en español. Dos lindas películas de una a 5 de la tarde.

Estreno de una revista de asuntos mundiales con los últimos sucesos de Europa. Exito de la super-producción del rey de la Gracia y de la risa Luis Sandrini con Alicia Vignoli en «Palabra de Honor» producción que mantiene al público en una carcajada continua.

Hoy continúa con gran éxito siendo ya el último día de proyección de la linda película que ha sido un acontecimiento titulada: «Intrusa» con Angel Walk, Olga Casares, Sarita Olmos y otros.

Los precios son: 20 centavos hasta las 6 y media y 30 centavos después. Niños 15 centavos. Tertulia 10 centavos.

Mañana: Los ases del teatro español. Los Hermanos Quintero, autores de la más simpática obra del teatro español: «Mariquilla Terremoto». Ahora presentada en la pantalla por la Cifesa, interpretada por Estrellita Castro con Antonio Vico, Ricardo Merino y otros famosos actores.

Gracia... simpatía... alegría... Sevilla con sus canciones, sus chistes y sus diálogos. Mañana en «Mariquilla Terremoto» en la pantalla y e sonido de «Payret».

Además: «Mr. Wong en el Barrio Chino» por Boris Karloff.

NEPTUNO: «AMOR QUE SE DESLIZA»

Una grandiosa matinée ofrece hoy la empresa de este simpático teatro, comenzando a la una en punto con Noticiero, el episodio número 5 de la super-serie: «Mandrake, el Mago», titulado: «En Compañía del Diablo», la maravillosa super-producción de la Metro Goldwyn Mayer: «Amor que se desliza» por Joan Crawford, James Stewart y Lew Ayres.

Los precios: 15 centavos de una a 6:30 y 20 centavos después. Niños a todas horas 10 centavos.

Mañana: «Novios a la Moderna» por Priscilla Lane y Jeffrey Lynn, y «Nancy la Detective» por Bonita Granville.

Martes: Día de Fiesta Nacional, estupenda Matinée con la mejor película de Shirley Temple, «Sueño de Hadas» en tecnicolor y Smith Ballew en «El Malvado».

El jueves: también día de Fiesta, Danielle Darrieux en «Retorno al Amanecer» y Dita Parlo, Abel Jacquin y Eric Von Stroheim en «Ultimátum».

FAVORITO: «AMOR QUE SE DESLIZA»

Una matinée estupenda presenta desde la una, la empresa de este perfecto teatro: Joan Crawford, James Stewart y Lew Ayres en la superproducción de la Metro: «Amor que se desliza», Ruth Husse, Rita Johnson y Paul Kelly en el crispante drama de gangsters «Dentro de la Ley». Mercedes Simone, la incomparable intérprete del tango argentino, se presenta hoy por última vez, en turnos de 5:30 y 9:30, ofreciéndonos un monumental programa de estrenos y al mismo tiempo los tangos que más han sido aplaudidos en su triunfal temporada en la Habana.

Los precios: 15 centavos de una a 6:30 y 20 centavos después. Niños a todas horas 10 centavos y Tertulia familiar 10 centavos.

Mañana: lunes popular: la mejor película de Simone Simon: «Dormitorio para señoritas» y Warner Baxter en «El Cazador Blanco».

FLORENCIA: «LAS AVENTURAS DE HUCK FINN

Una matinée estupenda nos brinda hoy este favorito teatro, dando comienzo a la una en punto con Noticiario, el episodio 4 de la dinámica serie: «Mandrake, el Mago», titulado: «El Pasadizo Secreto», el drama de gangsters y G-Mens «Dentro de la Ley», por Rita Johnson y Paul Kelly y la lindísima película de Mickey Rooney: «Las aventuras de Huck Finn».

Los precios: 20 centavos de una a 6:30 y 30 centavos después. Niños a todas horas 15 centavos y tertulia familiar 10 centavos.

Mañana, lunes popular: «La Baronesa y el mayordomo» por Annabella y William Powell y «Lancero Espía» por Errol Flynn.

Martes: Fiesta Nacional, Gran matinée desde la una, con Laurence Olivier en «Nubes sobre Europa» y «Vidas Opuestas» por Lanny Ross y Glenda Stuart.

El miércoles: Wallace Beery en «El Borrón de la familia» y «Honor de Presidiario» por Michael Whalen y Dolores Costello.

OLIMPIC: «AMOR QUE SE DESLIZA»

Una matinée estupenda presenta desde la una, la empresa de este favorecido teatro, con Noticiario, cartón, comedia, el episodio número 12 de la super-serie: «La Araña Negra», Joan Crawford, James Stewart y Lew Ayres en la maravillosa super-producción de la Metro: «Amor que se desliza».

Además, la gran atracción: «El Mastín de los Baskerville» con Richard Greene y Basil Rathbone.

La aventura más crispante de Sherlock Holmes. Los precios: 20 centavos por la tarde y 30 por la noche. Niños tarde y noche 15 centavos y Tertulia familiar 10 centavos.

Mañana: Charles Vanel, Marie Bell y Abel Jacquin en la admirable super-producción francesa «Legiones de Honor» e Ivonne Printems y Pierre Fresnay en la lujosísima super-joya «Adriana Lecuvreur».

MANZANARES: «TIERRA DE PASION»

Para hoy en matinée de 1 y 20, se estrenan cartones y comedias, episodio 13 de «El Halcón enmascarado» película del oeste, «Conquista de frontera» por Buck Jones y «Tierra de Pasión» por Vivian Romance, en la Tanda y noche con comedias y el episodio. «Manzanares», estrena la grandiosa producción en español «Luces de Barriada» por Chato Ortín y «Tierra de Pasión», los precios de matinée son de cinco centavos los niños a cualquier localidad de este cómodo teatro familiar.

Mañana: lunes, función que ofrece el Club Juvenil Demócrata con «La Tía de las Muchachas» y «No basta ser madre» ambas en español.

El día 10 de octubre, Fiesta Nacional, grandiosa matinée, con muchos cartones por Mickey Mouse. «Tenía que ser tuya» por Joan Bennett y la grandiosa producción: «La Diligencia».

El día 12, día de la Raza, otra gran matinée a precios bajos.

ROXY: «CADA AMANECER MUERO»

Una matinée monumental presenta hoy desde la 1.15 el popular cine «Roxy», de 14 y Primera, en el Reparto Almendares, teléfono FO-4255. Dará comienzo el programa con la chistosa comedia «El casado quiere casa», el precioso cartón de Betty Boop «Seamos modernos», y el estreno de la interesantísima cinta «Capturado por la rubia». Otro melodrama sensacional de la serie en que la rubia periodista Torchy Blane pone en peligro su vida y vuelve a perder la ocasión de convertirse en la esposa de detective McBride, roles que interpretan dos conocidos artistas de la pantalla: Glenda Farrell y Barton McLane. Seguidamente se presentará el episodio 8 de la espectacular serie, «La araña negra» y la producción más emocionante y espectacular del año: «Cada amanecer muero». James Cagney, el acto más dinámico, el gangster por excelencia, convertido ahora en el audaz reporter que no repara ante los peligros para descubrir una asociación de criminales que viven y se codean con gente de sociedad.

Precios: 15 cts. luneta los niños y 20 los mayores. Tertulia: mayores 15 y niños 10 cts.

MARTI: «TIERRA DE PASION» Y «SUICIDATE Y VERAS»

La función de hoy en «Martí», dará comienzo a la una en punto de la tarde, para exhibir un sensacional programa doble, sin alterar los precios invariables e increíbles de 5 centavos la tertulia a todas horas, 10 centavos las lunetas hasta las 5 de la tarde y 15 centavos después de esta hora.

El programa es el siguiente: cartones, revistas, comedias y las producciones, tituladas: «Suicídate y verás» por Joe E. Brown (Bocaza). Vea la trágicomedia de un hombre que trata de morir de todos modos y no puede lograrlo, y la super-joya francesa, que prohibió la Censura, titulada: «Tierra de Pasión» por Vivianne Romance, Mireille Ballín y Tino Rossi.

Se trata de una sensacional película en que los pasos de comedia alternan con el drama que provocan las pasiones humanas.

Mañana, copia nueva de «Sin Novedad en el Frente» por Louis Wolheim y «Contrabandistas» por Treston Foster e Irene Hervey.

El martes, un gran acontecimiento, «Barrios Bajos» y «El Conquistador» por Richard Dix.

Este programa no obstante su alto costo se exhibirá a los precios de costumbre.

RIVOLI: «LA OTRA MITAD» Y «LA PERSEGUIDA»

Sylvia Sidney y Sidney Lumet, chicuelo de unos doce años que se acredita de gran actor por la conmovedora naturalidad con que interpreta su papel son los dos personajes principales del sombrío arrabal neoyorquino al cual nos transporta «La otra mitad», película que presenta hoy el «Cine Rivolí» del Reparto La Sierra, y cuya otra figura de mayor viso, la del millonario, es la caracterizada por Leif Erikson. Una película que es un gran espectáculo y también una gran lección, cuya trama nos presenta en contraste estupendo la opulencia y la miseria de una gran ciudad. Completando el programa se exhibirá el episodio 10 de la super-serie, «Las hazañas de Red Barry», el gracioso cartón de Popeye «Amor en plumas», y la emocionante film d Evelyn Venable, «La perseguida». Precios: 15 cts. luneta los niños y 20 los mayores.

Mañana la fuerte producción francesa, «Tierra de pasión», por la bellísima Vivianne Romance.

REINA: «AMOR QUE SE DESLIZA»

Hoy se estrena el primer episodio de la más espectacular serie de todos los tiempos: «Aventuras de Bud Royer», protagonizada por Buster Crable. Esta serie consta de doce episodios y se proyectará uno todos los domingos.

Una trama real, humanísima, moderna relatándonos la romántica y sensacional aventura de una bella joven de provincia en la fascinante y encantadora ciudad de Budapest. Esto es en síntesis el argumento tan interesante que esta vez nos trae Danielle Darrieux en su película «Retorno al amanecer». Imagínese Vd. el Ziegfield del hielo haciendo de las suyas en «Amor que se desliza» ejecutando innumerables números con su famoso patín en una pista de hielo, lleva como intérpretes a Lew Ayres, Joan Crawford, James Stewart y Lewis Stone. Un cartón y la revista completan el programa.

La función que es continua dará comienzo en el super-cine a la 1 en punto de la tarde a los precios de 15 cts. la luneta hasta las 5 y media y 20 cts. después la cómoda tertulia familiar con sus regias localidades 10 cts.

Mañana: «Intrusa» (en español), y «Sesenta años de gloria».

RIALTO: «LA GRAN ILUSION»

Hoy, en el teatro «Rialto», comenzando la función desde la 1.30 se exhibe por última vez la maravillosa producción que tanto éxito ha obtenido, titulada «La gran ilusión» que interpretan admirablemente Jean Gabin, Eric von Stroheim y Dita Parlo.

Se completa el programa con el drama intensamente humano titulado «La virgen loca», para las esposas que prefieren los oropeles sociales a las santas alegrías de la maternidad; para los maridos que se creen incomprendidos y buscan su felicidad a costad de la felicidad ajena; para las jovencitas que olvidando su dignidad se dejan arrastrar por un amor prohibino. Interpretado por Victor Francen, Annie Ducaux y Raymund Gale.

Los precios para la función de hoy son: mayores 20 cts. hasta las 6.30, después 30 cts., nios 15 cts.

Mañana, dos grandes estrenos: «El héroe del Marne», por Raimy Y «El fugitivo inocente» por Frankie Darro. Martes 10: «El refugio infernal», por los muchachos de «La Escuela del crimen». Día 16: «Siboney».

PRADO: «CUMBRES BORRASCOSAS»

Para hoy, domingo, tiene «Prado»: matinée doble a la 1.30 y a las 4.30, con el mejor programa de la Habana por sólo 15 centavos mayores y 10 centavos niños. Exhibiendo primeramente el formidable drama de pasiones desatadas en una tierra de amor y dolor «Tierra de pasión» por la adorable actriz Vivianne Romance y el drama más fuerte y conmovedor que el cine ha presentado. La película de 1939. La que seguro será escogida por la crítica como la mejor del año «Cumbres borrascosas», por la genial actriz Merle Oberon. Completando el programa un gracioso cartón. Por la noche se repite el mismo programa, comenzando a las 8.15. Mañana: «60 años de gloria», por Anna Reagle y «La señorita ciclón», por Lupe Vélez. Martes: día de fiesta, matinée a la 1.30, con «60 aos de gloria» y «La señorita ciclón». Miércoles: «Dos corazones», por Charles Boyer y «El mundo se divierte».

VERDUN: «MEDIANOCHE» Y «CONTRABANDISTAS»

Un grandioso programa ofrece hoy el elegante teatro «Verdún» de Consulado 214, teléfono A-9206, presentando a Claudette Colbert y Don Ameche, secundados por John Barrymore, Francis Lederer y Mary Astor, en la exquisita producción «Media noche», una película de divertida trama en la que suceden cosas que sólo pueden ocurrir en París y en horas como las de medianoche. La otra atracción del programa es la emocionante cinta de vertiginosa acción «Contrabandistas», por Preston Foster e Irene Hervey. Además el noticiario, un cartón de Popeye y una variedad.

La función dará comienzo a la una. Los precios: 15 cts. luneta hasta las 5.30 y 20 centavos después. Los niños 10 cts. y la tertulia familiar con butacas 10 cts. a todas horas.

Mañana: «Retorno al amanecer» y «Ultimatum».

COLONIAL: «NOVIOS A LA MODERNA»

Dos grandes programas anuncia hoy este favorito cine de las familias sito en Reina 309, co nel teléfono A-7879, de la Empresa López Rouco.

Comenzando a la 1 la función continua, en matinée, tanda y noche se exhibirá revista, comedia, episodio, la dinámica, original cinta «Impropio para publicarse», con Joan Bennett y la grandiosa, atrevida y regia producción «Novios a la moderna con Priscilla ane, Aoland Young y otras estrellas. En la matinée se exhibirá el emocionante drama del oeste «Flechas de fuego», con Dick Foran.

Precios: mayores 15 cts. hasta las 5 y 30 y 20 cts. después. Los niños y la tertulia familiar 10 cts.

Mañana: «Andy Hardy en peligro», con Mickey Rooney y «El amor de un espía», por Robert Taylor.

ACTUALIDADES: «NACIDOS PARA AMARSE»

Muy grandioso es el programa que la dinámica Empresa Lao ha combinado hoy en el elegante y confortable cine «Actualidades», de Monserrate 262, con el teléfono M-5575.

En función continua, desde la 1 de la tarde se exhibirá revista, comedia, voriedad, estreno de la preciosa, regia super joya «Nacidos para amarse», con Carole Lombard y James Stewart y estreno del emocionante, estupendo drama «Doble conspiración» con Glenda Farrell y William Cargan.

Mañana: «Nobleza argentina» con Agustín Irusta y «Sombras porteñas» con Mercedes Simone.

CERVANTES: «SOLO LOS ANGELES TIENEN ALAS»

Un maravilloso y escogido programa se complace en ofrecer hoy domingo a su numeroso público la empresa de este cómodo y ventilado cine de las familias sito en Lamparilla y Compostela. «Sólo los ángeles tienen alas», grandiosa joye del cine moderno que será exhibida en los turnos de matinée, tanda y noche, conjuntamente con cartones, comedias, noticiario de actualidad mundial, el episodio 9 de la grandiosa serie «El Halcón Enmascarado» y la maravillosa producción por Claudette Colbert titulada «La Indispensable».

Mañana lunes, grandioso programa: «La caída de un imperio», en español, por Enrique Herrera y «Sombras de Traición» por Jack Holt.

LIRA: «60 AÑOS DE GLORIA» Y «LA DILIGENCIA»

«Lira», el favorito teatro de Industria y San José con el teléf. M-4474 presenta para hoy en todos sus tunos, un formidable programa doble. Comenzando la función corrida a la 1 en punto de la tarde, y además de un noticiario Fox, un cartón en colores y una graciosa comedia, se exhibirá el estreno de la monumental super producción filmada enteramente en technicolor, «Sesenta años de Gloria» que interpretan Anton Walbrook, Anne Neagle y C. Aubrey Smith. A continuación, se exhibirá el estreno de la obra maestra de John Ford, «La Diligencia», que interpretan Claire Trevor, John Wayne y Thomas Mitchell. La extraña historia de siete hombres y dos mujeres, que emprenden una jornada desesperada por tierras inexploradas por el hombre. Precios: lunetas, antes de las 5.30, 15 centavos; después, 20 centavos; niños a todas horas, 10

Mañana: Gigantesco estreno: «Medianoche», de Claudette Colbert y Don Ametre. Además Olimpie Bradna en «Paraíso Robado».

4 CAMINOS: «LUCES DE BARRIADA»

Con grandioso éxito sigue exhibiéndose en la pantalla del popular teatro «Cuatro Caminos», de Belascoain 1107, teléfono M-3676, el formidable programa doble en español, a base de «Luces de Barriada», magistral interpretación del Chato Ortín, y «Estrellita», por el Ruiseñor de México, Lolita González. También se exhibe cartón en colores y el episodio 1 de la super serie «Mandrake el Mago».

Los precios para esta función, empezando a la una en punto, son: luneta hasta las 6:30, 15 centavos, mayores; 10 centavos niños; después de las 6 y 30, mayores 20; niños 10 y la cómoda y ventilada tertulia familiar 10 centavos todo el día.

Mañana: Kay Francis y John Litel en «Promesa Cumplida» y «Doble Conspiración», por William Gargan.

GRIS: «LAS AVENTURAS DE HUCK FINN»

Maravilloso programa brinda hoy el confortable y elegante cine Gris, de Baños y 17, en el Vedado, con el teléfono F-4292, de la Empresa Heydrich y Fernández Ledón.

Hoy en matinée a la 1 y 30 y turnosde 5 y 30 y 9 y 45, revista, «Qué opina usted No. 2» y la grandiosa, monumental joya basada en la novela de Mack Twain «Las aventuras de Huck Finn», con Mickey Rooney

A las 4 y a las 8 y 30 se exhibirá la bella simpática producción «Viviendo del cuento», con Michael Whalen y Lyn Bari. En la matinée se exhibirá también el episodio 3 de «Adelante Exploradores».

Precios: mayores 20 centavos en matinée y tanda y 30 centavos por la noche. Niños 15 centavos y tertulia 10 centavos.

LLEGARON LOS CANTANTES DE LA OPERA

En la mañana de ayer arribó a la Habana el gran conjunto de artistas del «Metropolitan» y la «Chicago Civic Opera» que actuarán en la Gran Temporada Oficial de Opera que se inaugura mañana en el teatro «Nacional» con «Rigoletto».

Acudieron al muelle a recibirlos, Heliodoro García, empresario del teatro, y los compañeros de la crítica teatral Ramón Becali, Eduardo Alonso, y Francois Baguer. La foto fué tomada en la cubierta del «Monterrey» que trajo de New York a los famosos cantantes.

MUERTO UN BANDOLERO EN UN ENCUENTRO CON FUERZAS DEL EJERCITO

SANTIAGO DE CUBA, octubre 7. DIARIO. Habana.—Miembros del Ejército, pertenecientes al puesto de la Guardia Rural del barrio de Jarahueca, en Alto Songo, sostuvieron fuego con una partida de bandoleros, logrando dar muerte a uno de ellos, nombrado Roluño Romero. Hacía algún tiempo que los vecinos de ese término, denunciaron a las autoridades militares los diversos robos de café y caballos de que eran víctimas por una partida de gente armada. Inmediatamente las fuerzas del Ejército salieron en persecución de los forajidos, quienes, al ser encontrados, sostuvieron fuego con la Guardia Rural, resultando muerto el Romero, mientras los otros se dieron a la fuga, siendo perseguidos por la fuerza pública.

AVISO

DE LA EMPRESA DEL TEATRO «NACIONAL»

La empresa del teatro «Nacional» estima conveniente informar a los lectores que no podrá ofrecer hoy, domingo, a las doce de la noche, la función pública anunciada por el representante de la famosa bailarina Carmen Amaya. Motiva la suspensión de esa fiesta el hecho ineludible de que el teatro «Nacional» estará ocupado a esa hora, a causa de los preparativos para el debut de la Compañía de Opera, señalado para mañana, lunes.

MAJESTIC: «60 AÑOS DE GLORIA»

Con gran éxito fué estrenado ayer en el elegante teatro «Majestic» situado en Consulado 210, con el teléfono M-4417, el formidable programa doble que nuevamente presenta hoy en todos sus turnos. Comenzando la función a la 1 en punto de la tarde, y además de un Noticiario Fox, el cartón «Día de Fiesta» y la graciosa comedia, «El Cielo se está Cayendo», se exhibirá el estreno de la emocionante super producción, «Entiéndase con mi Abogado», que interpretan Walter Pidgeon Virginia Bruce y Leo Carrillo. Una cinta plena de acción y emociones, en la que vemos a un abogado de sociedad, en compañía de una mariposa de cabaret, y un arriesgado pandillero, dar solución a los crímenes más espantosos. A continuación se exhibirá el estreno de la monumental super-joya, filmada enteramente en Technicolor, «Sesenta años de Gloria» que interpretan Antón Walbrook, Anne Neagle y C. Aubrey Smith. La vida romántica y enternecedora de la Reina más grande de Inglaterra, Victoria, y su esposo, el Príncipe Alberto, que con su fé y su mutuo cariño, hicieron de su patria la nación más poderosa del mundo. Precios: luneta y preferencia, antes de las 5.30, 15 centavos; después 20 centavos; niños y tertulia, 10 centavos a todas horas.

Mañana: Dos grandes estrenos: «Amor que se desliza» de Joan Crawford. Conjuntamente, Charles Bickford en «El impulso del mal».

WILSON: «LA DILIGENCIA»

«Wilson», en Belascoain y San Rafael, con el teléfono U-5863; 15 centavos de 1:30 a 6:30 y 20 centavos después. Los niños 10 centavos a todas horas.

Hoy, tarde y noche, la revista semanal, la comedia especial en dos actos: «Te presento a mi mujer»; la alfombra mágica, explicada en español: «La tierra de Cheki Kan»; y el cartón en preciosos colores: «La oruga se venga»; y las super atracciones: «El retorno de Cisco Kid», colosal super producción especial por Warner Baxter, Lynn Bari, César Romero, Henry Hull y Robert Barratt; y «La diligencia», formidable super extraordinaria producción de gran espectáculo, interpretada por Claire Trevor, John Wayne, Andy Devine, John Carradine, Thomas Mitchell, George Bancroft, Louise Pratt y Berton Churchill, dirigida por el mago John Ford.

A las 5: «El retorno de Cisco Kid» y «La diligencia».

Mañana: Día popular, con las formidables producciones: «El último bandido», por Edward G. Robinson y James Stewart; y «Honolulú» por Eleanor Powell y Robert Young.

VIVES: «SUEÑO DE HADAS» Y «GENTE DE CUIDADO»

Dos grandes programas anuncia hoy el elegante cine «Vives», de la calle B. entre 27 y 29, en el Vedado con el teléfono F-3128, de la Empresa Valmaña.

Hoy a la 1, matinée con revista, cartón, episodio 7 de «La Vuelta de Dick Tracy», estreno de la maravillora joya en technicolor «Sueño de hadas», con la encantadora Shirley Temple y Richard Greene y la dinámica cinta «La familia del boticario».

En tanda y noche, revista, episodio, «Sueño se hadas» y la soberbia producción «Gente de cuidado», con Preston Foster.

Precios: mayores 15 centavos en la matinée y tanda y 20 centavos por la noche. Los niños 10 centavos a todas horas.

MODERNO: «EL CONQUISTADOR» Y «EN SON DE GUERRA»

En todos los turnos de hoy domingo, este teatro «Moderno», ofrece un soberbio programa. «El conquistador», de Richard Dix, Gail Patrick; «En son de guerra», de Richard Cronwell, Marsha Hunt; «Epidemia a la orden», cinta cómica; «Los impostores», cinta cómica; «El tesoro del Capitán Kid», cartón comedia, y un Noticiario. Hasta las 6:30 15 centavos; después 20 centavos; niños 10 centavos; tertulia familiar 10 centavos hasta las 6:30 y 15 centavos después; niños 10 centavos.

Mañana: «Andy Hardy en peligro», de Mickey Rooney y Lewis Stone; «Suicídate y verás», de Joe E. Brown y Leo Carrillo. Damas y niños 5 centavos en tertulia.

El martes 10 de octubre: Fiesta Nacional. Gran matinée a la 1: «La brigada salvaje», «Bajo el uniforme blanco», comedias, cartones y revistas.

CUBA Y SALON ROJO: PROGRAMAS EXTRAORDINARIOS

Un grandioso programa es el que brinda hoy el favorito cine «Cuba», de Suárez y Corrales, con el teléfono M-9796. Hoy en matinée, tanda elegante y función nocturna se exhibirá revista, comedia, variedad, estreno de la emocionante producción «Contrabandistas», con Preston Foster y estreno de la maravillosa, regia joya musical «Honolulú», creación de la genial bailarina Eleannor Power, Robert Young y otros. Precios; mayores 10 centavos y niños 5 centavos en matinée, tanda y noche.

Mañana: «Andy Hardy en peligro» y otra producción.

SALON ROJO, el confortable cine de Monte y Antón Recio, ofrece un formidable programa hoy. En matinée a la 1, tanda a las 5 y nocturna a las 8 y 15 se exhibirá revista comedia, variedad, estreno de la emocionante producción «La justicia vigila», con John Carroll y estreno de la preciosa, soberbia super producción «Andy Hardy en peligro», con Mickey Rooney, Cecilia Parker y otros. Precios: damas y niños 5 centavos; caballeros 10 centavos en matinée y tanda y damas y niños 10 centavos y caballeros 15 por la noche.

Mañana: «Caído del Cielo».

SANTOS SUAREZ: «MEDIANOCHE»

Un programa sin igual es el que ha combinado hoy este favorito y confortable cine de las familias, sito en Santos Suárez y San Benigno, con el teléfono I-4600.

En matinée a la 1, tanda a las 5 y nocturna a las 8 y 15, se exhibirá revista, comedia, estreno de la formidable producción policíaca «El tesoro de Bulldog Drummond» con John Hoyard y Heater Angel y éxito de la preciosa, regia, grandiosa joya «Medianoche», con Claudete Colbert, Don Ameche, John Barrymore y otras estrellas.

Precios: mayores 15 centavos en matinée y tanda y 20 centavos por la noche. Niños y tertulia familiar 10 centavos a todas horas.

BELGICA: «CUMBRES BORRASCOSAS»

«Bélgica». Maravilloso resulta el programa de hoy en «Bélgica», sito en Egido y Corrales, el cine familiar más cómodo y ventilado de la Habana. «Cumbres borrascosas», maravillosa joya del cine moderno interpretada por Merle Oberon que será exhibida en los turnos de matinée, tanda y noche, conjuntamente con cartones, noticiario de actualidad, comedias, el episodio 9 de «El Halcón Enmascarado» y la emocionante producción de Edmond Lowe «Los Misterios de Londres».

Mañana: Un monumental programa: «El Peligro Acecha», por Jack Holt y «Cada loco con su tema», por Enrique Herrera.

VIOLETA: «PALABRA DE HONOR» Y «CISCO KID»

«Violeta». Dos grandes joyas argentinas, un maravilloso programa doble en español ofrece para hoy a su numeroso público el familiar cine «Violeta», de Monte y Rastro al precio de 5 centavos todos en matinée. «Palabra de Honor», maravillosa producción en español por Luis Sandrini que será exhibirá en todos los turnos de hoy conjuntamente con cartones, comedias, noticiario de actualidad; el episodio 9 de «La Vuelta de Dick Tracy» y la interesante producción por Mercedes Simone y Hugo del Carril.

Mañana, dos joyas del cine español: «Madre Querida» y «Eterna Mártir», por A. Liceaga y J. J. M. Casado.

ESCENARIO Y PANTALL

ENCANTO: MATINEE DESDE LA UNA

Gran matinée ofrece hoy la empresa de este lindísimo teatro, dando comienzo a la una en punto con noticiario, la archi-hilarante comedia «El as del baile», el intenso drama «Honor de presidiario», por Michael Whalen, Dolores Costello y la diablilla de la pantalla, Virginia Weidler, y el soberbio cinedrama de la R.K.O. Radio, «Cinco regresaron», interpretada por Chester Morris, Lucille Ball, Wendy Barrie, John Carradine, Joseph Calleia, Allen Jenkins, C. Aubrey Smith, Kent Taylor y Patrick Knowles. Los precios: 20 centavos de una a 6.30 y 30 centavos después; niños, a todas horas, 15 centavos.

Mañana, en día de gran gala, Artistas Unidos presentan la gigantesca y espectacular superproducción que ha batido todos los records de entrada: «La máscara de hierro». La historia escalofriante del hombre a quien la vida le negó el derecho a ceñirse una corona y el amor de una mujer que lo amaba. Condenado a vivir toda su vida encerrado en máscara de hierro y sentado sobre burdo trono que irónicamente levantara en la lobreguez de mazmorra de la Bastilla. En los estelares figuran dos estrellas eminentes en el cinema uni Louis Hayward y Joan Bennett que a su vez están secundados un magnífico grupo de artistas los que debemos mencionar ma mente a Warren William, Schildkraut y Alan Hale. «La cara de hierro» será exhibida juntamente con la magnífica producción «Carnaval de invierno» la estrella considerada en Holl como la muchacha de más « Ann Sheridan, secundada por chard Carlson, Helen Parish, Armstrong y una fascinante de preciosas chiquillas. El jueves ser día de fiesta nacional, la comenzará a la una, exhib «La máscara de hierro» con mente con «Capitán Furia Brian Aherne y Victor McLag

ALKAZAR: COLOSAL MATINEE DESDE LA UNA

Jamás ha sido llevado a la pantalla un drama de tan intensas, humanas y realistas escenas que las que nos ofrece «El profesor Mamlock». Todo cuanto se diga resultaría pálido ante la realidad que nos ofrece esta superproducción rusa, donde su autor Fredrick Wolff, una de las víctimas, ha tratado de denunciar ante el mundo el salvajismo de los hombres que se consideran la flor y nata de la humanidad. Un drama que exterioriza el pánico, la emotividad, la furia, el miedo y el horror de los que viven bajo la cruel garra del nazismo. Completa el programa la magnífica producción de Artistas Unidos, «Carnaval de invierno» con la estrella más linda de la pantalla, Ann Sheridan. Además el noticiario. La función es continua desde la una, y los precios: 20 centavos de una a 6.30 y 30 centavos después; niños a todas horas, 15 centavos y tertulia familiar, 10 centavos.

Mañana, dos superextraor atracciones de la Metro Goldw yer. Una trama de la ciudad hombres silenciosos y de las solicitarias... donde el amor negado y sólo se vive para un delito. Cómo viven los se manos que la sociedad apar apestados. Terriblemente fas como la atracción de un abis a Walter Pidgeon, Rita Joh Paul Kelly en el vigoroso y cular fotodrama «Seis mil ene Cuando el hombre más tem el hampa es enviado a presi los mismos hampones, ejerci más cruel venganza. Dante jamás concebir para su «Divi media» escenas más horripil desgarradoras del alma del El otro gran estreno es el d y emocionantísimo drama «Un tra cien», con Melvyn Douglas Platt.

RIVIERA: EXTRAORDINARIA MATINEE DESDE LA U

Una matinée extraordinaria presenta hoy, desde la una, la empresa de este elegante teatro, con noticiario, la variedad «Una noche a solas», la hilarante comedia por la Pandilla, «Héroes de chiripa», el episodio número 4 de la superserie «Mandrake el mago». Metro Goldwyn Mayer presenta a Walter Pidgeon, Rita Johnson y Paul Kelly en el vigoroso y espectacular fotodrama «Seis mil enemigos». Cuando el hombre más temido por el hampa es enviado a presidio por los mismos hampones, ejerciendo su más cruel venganza. Seis mil seres humanos querían despedazarlo, porque él era el que los había enviado a presidio. Completa el programa el emocionantísimo drama «Uno contra cien», con Melvyn Douglas y Louise Platt. La historia de un billete de cien pesos marcado por la policía como dinero producto de un secuestro. Los precios: 30 centavos por la tarde y 40 por la noche; niños, tarde y noche, 20 centavos, y tertulia, 15 centavos.

Mañana, tres sensacionales ciones de la R.K.O. Radio, Sanders, personificando a Templar, El Santo, el misterio sonaje mitad detective y mita dido; pasmándonos con el va merario de que siempre hace en sus luchas contra el crimen criminales, en su más crispante tura «El Santo en Londres», gunda atracción es el sugestivo licioso romance «Señoritas e ses», con Anne Shirley, James son y Bárbara Read. Lo que muchachas de hoy en los donde se educan. Usted queda nito viendo en la intimidad sociedad secreta de colegio lo las «mosquitas muertas» con s tros virginales. La tercera es el interesantísimo film do tal editado por los productores Marcha del Tiempo, «Detrás Línea Maginot», película super bajo la dirección del Estado del Ejército francés.

RADIO CINE: : «HIJAS VALEROSAS». MATINEE

La Warner Bros., en su larga carrera de gran productora de películas, ha hecho obras espectaculares, grandes creaciones épicas y fuertes dramas pasionales, pero solamente un romance sentido que tocó todos los corazones y que se tituló «Cuatro hijas». Ahora vuelven a presentarse aquellos mismos artistas en una película, más sentimental aún, que se titula «Hijas valerosas» y en la cual Michael Curtis ha dirigido de nuevo a Priscilla Lane, Rosemary Lane, Gale Page y Lola Lane, con Fay Bainter, Claude Rains, John Garfield, Jeffrey Lynn, Dock Foran, Frank Mac Hugh y Donald Crisp. Hoy se exhibe desde la una y media que empieza la matinée y nadie debe faltar a tan sensacional acontecimiento.

«Hijas valerosas» se pasará por la pantalla a las 3, a las 6.20 y a las 10, completándose el programa con una emotiva e impresionante película de asunto policíaco, titulada «El fraile impostor», que interpretan Ronald Reagan y Rosella Towne, y un precioso cartón en colores noticiario sonoro de la Universal como siempre, es el primero en las noticias del mundo entero precios: luneta y primer piso, 4 tavos antes de las 6.30 y desp centavos; los niños, 20 centavos tertulia, entrada por Neptuno centavos.

Mañana, estreno de «Juárez drama en que la democracia peña el papel principal y en el romance perpetúa la única que tuvo el fugaz imperio de M liano, en México. Son sus int tes Paul Muni, el actor suprem se convierte en el amado héroe multitudes; Bette Davis, la e te trágica, que funde su alma de todas las madres del mu Brian Aherne, en el insuperab pel de Maximiliano; además, C Rains, John Garfield, Donald y otros muchos. Un verdadero nazo de la Warner Bros.

NACIONAL: «UNION PACIFICO». ULTIMO DIA

En función que empieza a la una, la empresa del «Nacional» ofrecerá hoy las dos últimas exhibiciones de «Unión Pacífico», espectáculo verdaderamente excepcional por su grandeza, por su movimiento, por su alcance social, por el derroche de técnica y de recursos de toda índole que significa y porque en su interpretación aparecen Bárbara Stanwyck, Joel McCrea, Akim Tamiroff, Robert Preston y Lynne Overmann.

Cecil B. De Mille ha sabido sacarle mucho partido al tema de la colonización, y nos sorprende con estupendas escenas de masas.

A las 2.10, 6.10 y las 10, se exhibe «Unión Pacífico». A la una, 4.30 y 8 y 30, «Matrimonio a conciencia», profundamente dramática y por Helen Twelvetrees, Buck Jones y Robert Armstrong. Además, excelente material informativo de la guerra; así como el finísimo y artístico short «Sinfonía inacabada», por la Orquesta Sinfónica de New York.

30 centavos hasta las 6 y media, y 40 centavos después cuesta la entrada; niños, 20 centavos y tertulia 10 centavos.

Gran acontecimiento el de na. Se inicia la temporada ofi ópera, con elementos de gran cación y enorme cartel, perfec te conjuntados por Giorgio D El programa del debut y la función del abono se cubren co goletto», por el barítono Wee llegará mañana mismo en avión de New York, donde cantar tarde, a las cinco, por la N Broadcasting, «Cristóbal Colo tenor Rayner, la soprano Bra la mezzosoprano Browning, to Metropolitan, lo mismo que B check, el famoso director que ñará la batuta.

Las localidades sobrantes de no están a la venta desde est ñana, en contaduría, a los si tes precios: grillés, 25 y 20 palcos platea y principales, 20 segundo piso, 15 pesos; lun asientos platea, 4 pesos; as principales, 3 pesos; butacas, delanteros, $1.20 y 80 centavos; tradas a los pisos altos, 80 y 6 tavos.

CAMPOAMOR: «YO ROBE UN MILLON»

Hoy, como día festivo, «Campoamor» abre sus puertas a la una, empezando a la 1.30, exhibiéndose un estupendo programa con dos películas de estreno: «Yo robé un millón», interpretada por el popular actor George Raft y Claire Trevor, en un argumento ciclónico, por la acción y por lo emocionante de sus escenas; y «Revelación salvadora», un drama enternecedor y sentimental, que tiene como intérpretes a Edmund Lowe, Helen Mack y Dick Foran; hay también una comedia, cartón y el noticiario Universal. Precios populares: de 20 centavos los mayores hasta las 6.30 y 30 centavos después. Niños, 15 centavos y tertulia fa 10 centavos.

Mañana, lunes 9, gran aco miento cinematográfico: estreno la película hecha en Cuba: ney», con argumento y suces épocas pasadas. Un drama de sentimental, en los años de 18 1878, cuando los patriotas cu luchaban por la independencia de ba y contra la esclavitud. Pre conciones de aquellos tiempos, ca das por Luisa María Morales, Antonieta Pons y Oscar Lomb Es una producción dirigida por Orol.

LA COMEDIA: DOS MATINEES Y DOS TANDAS

En el teatro La Comedia, en el cual triunfa la compañía de género cubano de Leopoldo Fernández, rigen los precios por el sistema de 2 por 1, o sea de dos personas por el precio de una, pudiendo ver la función con un solo ticket. De lunes a viernes y en funciones de tarde: 40 centavos por la noche, 50 centavos lunetas numeradas y 30 centavos butacas. Localidades al A-6737.

Hoy, dos grandes matinées: la primera a las 3 de la tarde, con «La Conferencia de Pan... Namá» y números de variedades; la segunda, a las 5.30, con «Blacamangadera» y números de variedades. 40 centavos lunetas y 20 centavos butacas so precios de cada matinée.

Dos grandes tandas por la no La primera a las 9, con «Blaca gadera», y la segunda a las 10.30 «La Conferencia de Pan... Namá centavos lunetas numeradas centavos butacas.

Los programas son transmitidos la emisora CMBF, en 1.560 kcs.

Mañana, lunes, dos magníficas das con interesantísimo programa martes, día 10 de octubre, dos magníficas matinées. El miércoles, un treno sensacional.

M.E.C.D. 2016

CRONICA HABANERA

EN SAN JUAN DE LETRAN

CAROLA AUTRAN.—El capítulo nupcial del año tuvo una de sus páginas más brillantes con la boda celebrada anoche en la iglesia de San Juan de Letrán.

Boda elegante, de lucimiento extraordinario, en la que fueron contrayentes la linda y encantadora señorita Carola Autrán y González y el correcto joven Rubén D. Rivero y Gibert.

Invadido de familias aparecía el amplio templo de los RR. PP. Dominicos, de la calle 19, en el Vedado que realzaba sus bellezas con un adorno del mejor gusto: bello, suntuosísimo.

Un adorno magnífico, cuyos detalles de originalidad y de exquisitez dejaban adivinar la mano privilegiada de los floristas de «El Clavel», ese gran jardín de los hermanos Armand en Marianao, cuyos éxitos se suceden por día.

Azucenas y crisantemos blancos en profusión admirable tapizaban el altar, que daba la sensación de un trono de flores en medio del bosque que a su alrededor ponían las palmas arecas.

Jardineras de pompones y gladiolos sustituían la baranda del presbiterio; las mismas flores que se veían en los amplios canteros extendidos del pórtico al altar, en doble fila bordeando la valiosa alfombra de lana de «El Clavel».

En los bellísimos canteros, de trecho en trecho, crecían arbolitos enanos de pompones recortados en forma de pirámide.

Un trabajo exquisito, del más refinado arte floral, que le valió a los hermanos Armand y a su legión de floristas las más cálidas celebraciones.

Poco después de las nueve y media, hora fijada en las invitaciones para el comienzo de la ceremonia, hizo su aparición la novia, en el pórtico del templo.

Su traje, de líneas elegantísimas, de un gusto irreprochable, tenía fino complemento en el adorno de cabeza, modelo Patou, interpretado en el salón Francés de «El Encanto».

Consistía en una gran lazada de encaje legítimo de Venecia, con dos preciosas guirnaldas de azahares que sujetaban un velo de tul ilusión.

El ramo, pequeño, muy lindo y muy artístico, llevaba la firma del gran jardín «El Clavel».

Era todo de jazmines de Persia.

Precediéndola en su camino al altar iba una flower girl, la monísima niña Zulita Pina y del Castillo, que vestía un lindo trajecito de organza rosa.

Ofició en la ceremonia, como una deferencia a la novia, el sabio sacerdote Rvdo. Padre Gutiérrez Lanza.

Padrinos: la distinguida señora María Gibert de Rivero, madre del novio, y el señor Manuel D. Autrán padre de la novia.

Testigos por ella: los señores Secundino Castro, doctor Juan Montalvo y Saladrigas, Sergio Carbó, doctor Armando P. Rivero y Gibert, doctor Pedro Blanco y Armando Valdespí.

Testigos por él: el doctor Adolfo Vilasuso, el doctor Félix Cruz Pérez catedrático de la Universidad, y los señores Antonio Rousseau, Jimmy Fenton y Calixto Ruiz Castillo.

De la iglesia se trasladaron los invitados a la elegante residencia de los padres de la novia, donde fueron espléndidamente obsequiados.

En la mesa del buffet se veía, rodeado de una guirnalda de flores, el simbólico «wedding cake» y, a los lados, dos lindos arbolitos de flores, muy originales y muy bellos.

En toda la decoración de la casa, como en la decoración de la iglesia, hicieron derroche de arte y de buen gusto los floristas maestros del gran jardín «El Clavel», siempre triunfadores.

Los nuevos esposos instalarán su nido de amor en un precioso pisito en el Vedado, amueblado suntuosamente por los artistas de la Casa Curbelo, el Templo del Arte.

Sean muy felices.

(Continúa en la página DIEZ)

La Milagrosa
VIVERES FINOS
ESPECIALIDAD EN ALIMENTOS PARA NIÑOS
GALIANO-404 TELFS. M-6466 - A-7137

CIRCULO DE BELLAS ARTES

Inauguración del Cursillo de Decoración Interior

Con gran brillantez fué inaugurado ayer, sábado 7, a las 5 de la tarde, el cursillo de Decoración Interior a cargo de Rosa Hilda Zell, conocida escritoria y profesora de Artes Decorativas. La conferencia, que fué muy aplaudida por la selecta concurrencia que llenaba los salones del Círculo de Bellas Artes, versó sobre «Principios Generales de Decoración Interior». El próximo sábado a la misma hora dictará la señora Zell la segunda conferencia de su cursillo, con el título sugestivo de «El Mueble a Través de la Historia».

MUERTE REPENTINA

En el Primer Centro de Socorro falleció repentinamente Aurora Iribarne Rendón, de 21 años de edad y vecina que era de Amistad 462, ignorándose las causas de su fallecimiento.

UNA VERDADERA GARANTIA
FRENO DE AIRE Westinghouse

Lo salvó de la muerte!

El "freno de aire" famoso invento WESTINGHOUSE con que están equipadas las locomotoras de todos los ferrocarriles del mundo desde hace más de medio siglo, ha venido salvando infinidad de vidas... son una verdadera garantía.

Westinghouse

Esa garantía, ese mismo nombre WESTINGHOUSE en un refrigerador es algo que goza de universal prestigio, porque ofrece ventajas que no se encuentran en otros refrigeradores y porque lo vendemos con

GRANDES FACILIDADES DE PAGO

WESTINGHOUSE ELECTRIC
LA MARCA DE GARANTIA

Vea el Modelo de 6 pies cúbicos en Precio Especial equipado con el Control "True-Temp" 1939. Patente exclusiva WESTINGHOUSE

COMPAÑIA ELECTRIC DE CUBA

Salón de Exhibición: GALIANO 408 (88) esq. a San Rafael. Tel. A-9930

INDUSTRIA 452 • AGENCIAS EN TODA LA REPUBLICA • NEPTUNO 523

A TRAVES DE LA MEDIA DE SEDA
...haga que su pierna se vea más hermosa. Frótese ligeramente con Crema Hinds para darle suavidad—y proteger la piel contra el tiempo inclemente.

Crema DE MIEL Y ALMENDRAS HINDS
Para la cara, manos y cuerpo. No hace crecer vello.
• No acepte sustitutos.
SOBERANA de las CREMAS de BELLEZA

GUANABACOA AL DIA

En la fecha de mañana celebra su cumpleaños el simpático e inteligente jovencito Reynaldo Presmanes Fernández, hijo del apreciable amigo señor Segundo Presmanes y de su distinguida esposa Margarita Fernández que se verá con este motivo colmado de congratulaciones de parte de sus incontables amistades que irán hasta su residencia en tan marcado día, para patentizarle el afecto que le profesan.

A los innumerables mensajes de felicitación que sin duda recibirá, habrá de unir el mío más entusiasta y cordial.

Desde Madrid

Desde la simpática y alegre villa de Madrid en la gran nación española, nos llega la grata nueva de haber fijado allí su residencia, el querido amigo Maximino García, ex-Presidente del Centro Asturiano de la Habana, en compañía de su gentil esposa María Alonso de García y cuatro de sus hijos.

Hago llegar por este medio a tan estimada familia que cuenta en el seno de nuestra sociedad con grandes simpatías y aprecio, el saludo más efusivo y cordial.

Restablecido

Completamente restablecido de la molesta dolencia que por espacio de varios días lo tuvo guardando cama, se encuentra ya el simpático e inteligente niño Jesús Suárez Carral, hijo de mi querido amigo Alfredo Suárez, gerente de la popular tienda «Los Precios Fijos», y de su distinguida esposa Abilia Carral de Suárez.

Mucho me place poder consignar esta nota de mejoría del pequeño amigo y hacemos votos porque continúe su buen estado de salud.

Magnífica excursión

Para los primeros días del próximo mes de noviembre, que probablemente será el domingo 5, prepara el Consejo 2750 San José de Calasanz, de la Orden de los Caballeros de Colón, una magnífica excursión a la bella ciudad de Matanzas, accediendo a la gentil y cordial invitación que le hiciera el Consejo San Carlos.

Matanzas, la maravillosa población que se ve atravesada por la hermosa cinta de plata que forman sus dos ríos de márgenes admirables, pletórica de bellezas naturales, entre las cuales se encuentran su famoso Valle de Yumurí y las Cuevas de Bellamar, que ofrecen al visitante todo el embrujo de su encantamiento magnífico, la bien llamada Atenas de Cuba porque ha sido cuna de los más altos valores intelectuales de nuestra Patria, vestirá en ese día sus mejores galas para brindar con su acostumbrada hospitalidad regazo amable a los guanabacoenses que le llevarán un saludo cordialísimo de esta villa blanca que «duerme un sueño de siglos bajo la sombra apacible de la Loma de la Cruz».

Los Caballeros de Colón que serán acompañados por familiares y amigos, se encuentran organizando afanosamente esta excursión que habrá de resultar en extremo numerosa a juzgar por el interés que ha despertado y por las adhesiones que su sólo anuncio ha motivado.

Prometemos tener a nuestros lectores al corriente de todos los detalles en relación con este acontecimiento.

Por los teatros

La Empresa de nuestro gran coliseo «Carral» presenta hoy al formidable cantor mexicano Tito Guizar en su colosal producción cinematográfica titulada «Papá soltero», una magnífica joya Paramount que hará colmar de público la sala del «Carral».

En «Fausto»: «Injusticia profesional», por Warner Baxter y Madge Evans y «En el viejo Chicago», por Tyrone Powers, Alice Faye y Don Ameche.

Rafael FERNANDEZ DALMAS.

ALPISTE ESPAÑOL
Sajonia, Avena, Nabina, Cañamón, Millo, Alimento especial para Canarios. Fórmula alemana. La casa que más alpiste y semillas para pájaros vende en Cuba.
"EL VAPOR"
Aguila número 621. Teléfono M-9506.

DODGE 1940
LOS KILOMETROS EN Dodge CUESTAN MENOS

DETENIDAS EN REYERTA

Al sostener una reyerta en su domicilio y formar un fuerte escándalo, fueron detenidos por la policía, Andrea Pedroso Vives, Elvira Fonts Vives, Dalia Rodríguez Aldama, Luis O-Farrill Michelena y Félix Antonio Castillo Ferrer, vecinos todos de Jesús Peregrino 172. Reconocidos en el primer centro de socorro presentaban lesiones de carácter leve.

TERMINADA YA LA RELACION DE COMPAÑIAS DE SUGUROS, SE HA DISPUESTO QUE SEA PUBLICADA

La Dirección de Rentas e Impuestos de la Secretaría de Hacienda contesta una pregunta de la de Comercio sobre empresa de fianzas que no está autorizada para operar

En cumplimiento de lo dispuesto en el decreto presidencial número 2467 de 10 de noviembre de 1938, la Secretaría de Comercio ha confeccionado la lista de las compañías de seguros autorizadas para operar en el territorio nacional, la que ha sido enviada para su publicación en la «Gaceta Oficial» y ha sido fijada en la tablilla de avisos de la citada Dirección de Seguros.

De la mencionada relación resulta que están autorizadas las siguientes compañías cubanas en el ramo de incendios, 11; en el ramo de seguros marítimos, 6; en el de riesgos y accidentes, 19; en seguros de vida, 5; y en el ramo de seguros contra accidentes del trabajo, 14. En cuanto a compañías de nacionalidad americana, están autorizadas las que siguen: en el ramo de incendios, 18; en riesgos y accidentes, 11; en seguros de vida, 3; y en el ramo de seguros contra accidentes del trabajo, una.

Las compañías británicas que están autorizadas son las siguientes: en el ramo de incendios, 29; en seguros marítimos, 8; en riesgos y accidentes, 28; en seguros de vida, 6, y en accidentes del trabajo, 4.

Además está autorizada para operar en los ramos de seguros contra incendios y riesgos y accidentes, una compañía francesa, y en el ramo de seguros marítimos, una compañía suiza.

El total de compañías de seguros autorizadas legalmente, según la última estadística confeccionada por la Dirección de Seguros de la Secretaría de Comercio, es de 92, divididas por nacionalidades, en la siguiente forma: 36 nacionales, 38 británicas, 16 americanas, una francesa y una suiza.

No puede operar en fianzas

El director general de Rentas e Impuestos de la Secretaría de Hacienda, contestando una comunicación enviada al efecto por la Dirección de Seguros de la Secretaría de Comercio, ha informado a este departamento que la entidad denominada «Unión Agrícola Industrial de Fianzas», S. A., no debe cantidad alguna al fisco por concepto del impuesto del cuatro y medio por ciento sobre primas.

Dicho informe había sido pedido en el expediente de la compañía en cuestión, con motivo del escrito presentado por la representación legal de la misma, solicitando le sea devuelto el remanente que quede en la Tesorería General de la República, de la fianza de 25,000 pesos constituída por dicha compañía para operar en el ramo de afianzamientos.

La entidad en cuestión no está actualmente autorizada para realizar operaciones en el ramo de fianzas, por haberse aminorado su garantía, a virtud de incautaciones dictadas, sin haber sido repuesta la cantidad incautada, y teniendo solicitada ahora la devolución del saldo correspondiente.

Un Artista, con un PINCEL, Puede CREAR MARAVILLAS

Usted, con un cepillo de dientes, también puede obtener resultados maravillosos. Simplemente use un centímetro de Kolynos en un cepillo seco—dos veces al día—y observe los resultados sorprendentes que producirá en su dentadura.

ILUMINE su SONRISA con KOLYNOS

M.E.C.D. 2016

Matanceras

Del Lions Club

Importante sesión.

Con un aporte de concurrencia pocas veces lograda, y el más nutrido quórum, se celebró el pasado viernes, en el Hotel Louvre, la reunión plenaria de la simpática Institución que preside en Matanzas, el señor José Manuel Martínez.

Un poderoso aliciente tenía para todos esa sesión, por que a ella fueron invitados el Gobernador de la Provincia, doctor Delgado, el Alcalde Municipal César Casas y el Jefe Militar del Distrito Teniente Coronel Manolo Benítez, que se presentaba por primera vez en un acto público, desde que reside entre nosotros.

Abierta la sesión por el Presidente Martínez, dió la bienvenida más cumplida a los tres ilustres huéspedes que honraban a la mesa, y a otras personalidades, como los doctores Carlos Pérez Jorge y Mario Jordán, pertenecientes al Rotary, que con el confrere de «El Imparcial», Bernardo Rodríguez y el que estas líneas escribe, formábamos el grupo de invitados.

El Presidente del Liceo, que es Vice-Presidente del Lions Club, leyó entonces un memorándum contentivo de las peticiones que a las tres altas autoridades hace la Institución leonística y del que dará cuenta, por ser más propio de su sección que de la mía, el querido compañero Alberto Lovio. Trece son las demandas que a nombre de la población matancera hace el Lions, y comprenden éstas, arreglos de calles, terminación de carreteras, reparación de edificios propiedad del Estado, etc. etc.

Hablaron después los huéspedes de honor, doctor Delgado, señor Casas y Teniente Coronel Benítez, prometiendo su valioso apoyo a las gestiones que han de hacerse para que sean realidad los anhelos de los yumurinos.

Elocuentes, inspirados, felicísimos estuvieron esos tres oradores a los que se aplaudió entusiastamente, terminando sus spechs en medio de ovaciones.

Pero fué el más importante de los asuntos abordados en esa sesión, la invitación que ha hecho el Lions Club, para que visite Matanzas, al Jefe del Ejército Constitucional Coronel Fulgencio Batista, al que se cursó un telegrama expresivo de los grandes deseos que tiene la población yumurina de recibirlo en su suelo y lo muy mucho que de su influencia se espera como nadie ignora, la más elevada representación de las clases vivas matanceras, comerciantes, industriales, profesionales, periodistas, el señor José M. Martínez hace al Jefe Supremo de nuestro Ejército la más espontánea, la más cumplida y la más entusiasta invitación, para que dedicándole un día a la Atenas de Cuba, conozca al par que sus bellezas y sus pintorescos alrededores, sus grandes necesidades y la gran urgencia de que se le atienda y se le ayude a salir del marasmo y de la miseria en que viene debatiéndose desde hace tiempo.

Como Embajador del Lions Club, para pedir audiencia al Coronel Batista fué designado el Jefe Militar del Distrito Teniente Coronel Benítez, que solicitará día y hora para que sea recibida la comisión que designe la Institución leonística, que ratifique personalmente la invitación que telegráficamente le quedó hecha la noche del jueves, al insigne hombre público.

De ese telegrama cursé una copia a DIARIO DE LA MARINA, pero la hora avanzada a que fué trasmitido no permitió su publicación ayer.

Voy a dar ahora los nombres de las personas que ocuparon sitios en la larga mesa de esa sesión comida de leones, la noche del viernes.

José María Martínez, que representa a los agentes de Seguros, doctor Ramón García Hernández, al Cuerpo médico, doctor Silvio Blanco Alcócer a los dentistas, Doctor Antonio J. Font, Presidente del Liceo; doctor Nicolás Savedra, Secretario del Gobierno Provincial, Pedro Urquiza Bea a los banqueros, Salomón Obregón Arenal, Vice Presidente-Administrador de la Compañía del Tranvía, Eudoro Alba, Presidente del Casino Español, doctor Luis Aportela, abogado, Lito López, comerciante, Manuel Zapico, comerciante; Juan Quirós, Administrador del National City Bank, Luis Villabella; también del Banco, Rafael Alfonso Morales, que fungió anoche, por ausencia de Estévez, como Tuerce Rabos, doctor Francisco Baquedano, abogado gerente de la opulenta firma de su nombre, Rafael Díaz Tellaeche, propietario de esa gran finca «Los Molinos», donde está la represa de la fábrica de Hielo, Elías Menéndez, Sub-Administrador de la Cía. Cubana de Electricidad, César Carballo, comerciante; Sandalio Pérez, gerente de la firma de Alonso y Nieto, Salvador Martí, miembro de la firma del Ron Yucayo, Fermín Alvarez, propietario de la Universal, Ismael López de Villavicencio, Juez de Primera Instancia, Raúl López, representante de la Pasta «Gravi», la industria importantísima de esta Provincia, Víctor Aguiregaviria que ostenta las representaciones de Hershey y la Jarcia, Luis Amézaga y Roldán, Cónsul de Uruguay, y gerente de la Compañía Licorera, y Raúl Marcos que ostenta la representación de los Laboratorios Font Tió.

Los doctores Pérez Jorge y Jordán, son ambos ex-presidentes del Rotary, y se completaba el número de comensales, con Horacio Oliva, de El Mundo, Juan M. Gómez, de «Avance», Raciel Cartaya y Bernardo Rodríguez de «El Imparcial».

Del éxito de esa sesión del viernes, tiene que sentirse satisfechísimo el señor Martínez, por que pocas veces ha despertado más interés, más simpatías y más curiosidad un acto leonístico, que ese que a tan grandes rasgos hemos dejado aquí bosquejado.

Nuestra enhorabuena a los leones yumurinos.

Las fiestas del 11

Tema del día.

Absorbe por completo la atención de la sociedad matancera, la visita que nos harán el próximo miércoles, los representantes diplomáticos de todas las Repúblicas americanas, que forman la Sociedad Colombista.

En círculos y tertulias son tema favorito, los actos que han de tener efecto en esa fecha del once de octubre, en honor de los ilustres visitantes, los que como ya he dicho serán declarados huéspedes de honor de la ciudad, entregándoseles las llaves de la Atenas.

Una extensa invitación ha hecho el Concejo de Administración de la Zona Franca, que preside el doctor Joaquín de Rojas, recordando entre otras personalidades y entidades, a las tres más altas autoridades matanceras, el Gobernador, el Jefe Militar del Distrito y el Alcalde Municipal, el ilustrísimo Obispo y su Secretario Monseñor Trabadelo, el Gran Diputado de la Logia Masónica, los Presidentes de la Audiencia, del Ayuntamiento y del Concejo Provincial, los de las sociedades, Liceo, Casino, Club de Oficiales, Tennis, Ateneo, Milanés, San Carlos, Club Atlético, los Presidentes del Rotary y del Lions Club, de los Caballeros de Colón, de la Juventud Católica, de los Caballeros Católicos, el Fiscal de la Audiencia, el Ingeniero Jefe de Obras Públicas, los jefes de Aduana, Sanidad y Zona Fiscal, el Jefe de la Policía, al Presidente de la sociedad La Unión, al de Los Amigos de la Cultura Cubana, a los Administradores de los Bancos, National City, y Núñez, al Administrador de Correos y al de Telégrafo, a los Directores de los Hospitales Civil y de Homicultura, al del Dispensario Antituberculoso, y a las representaciones de los diarios, «Imparcial», «Republicano», «El Mundo» «DIARIO DE LA MARINA», «El País», «Avance», «Acción», «El Pueblo», «Información», y al Director de la revista «Matanzas Gráfica».

En mi correspondencia próxima daré la lista de los visitantes, entre los que figurará el Embajador de Norte América y las personas que han venido a Cuba, en estos días en misión extraordinaria para asistir a las conferencias Colombísticas.

También ha invitado el Consejo de Administración de la Zona Franca, a los Cónsules de la Repúblicas americanas acreditados en Matanzas.

El Teniente Coronel Benítez, que representó a la República cubana como Enviado Extraordinario y Embajador especial en las anteriores conferencias de la sociedad Colombista, ha tenido la gentileza de hacer huéspedes suyos a los diplomáticos que nos visitan, correspondiendo así a la serie de agasajos de que fué objeto, durante su permanencia en aquellas hospitalarias tierras.

La señora de Argilagos

Rumbo a Baracoa.

Embarcó ayer con dirección a Santiago de Cuba, para de allí tomar el avión que ha de dejarla en el lejano poblado a que ha sido destinado su esposo el capitán Eduardo Argilagos Guerra, la joven y bella dama Esther Pura García Polanco.

Pasará junto ese matrimonio, su aniversario de bodas, que es el próximo miércoles.

Tenga un feliz viaje la señora García de Argilagos.

Expresión de gratitud

De la Casa Arechabala.

Tengo encargo de la gerencia de la importante firma cardenense de dar por este medio las más expresivas gracias, a todas las personas que en estos momentos se han interesado por la salud del señor Ramón Iturrioz, perteneciente a dicha firma, y a las que les han acompañado en los tristes momentos de la muerte del señor Sodupe, víctima también del terrible accidente automovilístico que costó la vida a dos personas y tiene postrado aún en estado delicado a otro más.

En nombre de la Casa Arechabala me visitó para pedirme estas líneas de agradecimiento, mi querido amigo el doctor Gonzalo Cuní Valera, ex Director del Instituto matancero y el Sub-Secretario de Instrucción Públicas.

Otro gran día

El 28 de octubre.

Palpitantes como está las fiestas de la sociedad Colombista, el once del corriente, tenemos que anunciar también, para el veinte y ocho de este mes, las que celebrará en nuestra ciudad, la Asociación de Pedratía que tiene como su máxima figura al ilustre doctor Inclán.

Dos días, los de sábado y domingo, últimos de mes, permanecerán en Matanzas, los médicos que forman dicha Institución, habiéndose combinado un programa que comprende un almuerzo en Monserrat, con que los obsequia la sociedad de Matanzas y una comida de gala, con que a su vez corresponde esa Asociación, mas un baile en el Liceo, la noche del sábado, y un Té en el Tennis en horas de la tarde.

En una comida que ofrecieron anoche los doctores Miguel Beato y Juan Flor Jorganes a los doctores Inclán y Falcón, con otros compañeros que vinieron de la Habana, quedó combinado el programa que me anticipé a esbozar por que sé con el interés que ha de leerse por todos.

Eventos como estos son los que necesita nuestra ciudad dormida, para hacerla despertar de su letargo, y primero los Colombistas, después los de la Sociedad de Pedratría y más luego la visita del Coronel Batista en cuyo día echará Matanzas, la casa por la ventana, son hoy por hoy, nuestra simpática actualidad.

Los almuerzos de hoy

En Pedro Betancourt y en el Tennis.

Ofrece el primero el Coronel Guillermo Schweyer, Presidente de la Delegación de Veteranos de esta Provincia, que se dirigirá al vecino poblado con un numeroso grupo de sus compañeros mambises.

El segundo almuerzo tendrá por marco el Tennis de la Playa, donde como otros domingos, en el más delicioso petit conmitté nos reuniremos un grupo de asiduos a aquel amabilísimo lugar.

Para esos dos ágapes tengo cumplida invitación.

La Ultima Nota

Para decir que ha tenido que ser sometido a una segunda intervención quirúrgica en una mano, el conocido comerciante de esta plaza Arsenio Mieres, que regentea ese comercio de la calle de Milanés, tan popular y de tanto arraigo como «La Democracia» el atelier de las elegantes matanceras.

Por el total restablecimiento de Arsenio, formulamos votos.

Manolo JARQUIN.

CRONICA HABANERA

EN LOS ESCOLAPIOS

DALILA ARRONDO.—En la tarde de ayer, en la capilla de los Escolapios, en Guanabacoa, tuvo celebración el enlace de la gentil señorita Dalila Arrondo y Suárez con el señor Oswaldo Area y Justiniani.

Bellámente decorada con plantas y flores por los artistas del gran jardín «El Clavel», de los hermanos Armand, la capilla de los Escolapios ofrecía aspecto encantador.

A los lados del altar y en todo el presbiterio se veían distribuídas con exquisito gusto las famosas palmas gigantes de «El Clavel», reputadas como las más lindas del mundo.

Y en el altar, como un manto de pétalos, resaltaba la blanca belleza de los crisantemos combinados con azúcenas, gladiolos y pompones.

Una maravilla.

La gentil desposada, bellamente ataviada, aprisionaba en sus manos como complemento de su elegante toilette un lindo ramo avalorado con la firma de los hermanos Armand, del renombrado jardín de Marianao.

Era de crisantemos y nardos recogidos con arte y con maestría.

La respetable señora Dulce María Justiniani viuda de Area, madre del novio, fué la madrina, y padrino el cumplido caballero Manuel Arrondo de la Paz, padre de la novia.

Los testigos:

Por parte de la novia firmaron los doctores Salvador Soler, Virgilio Echániz y Wifredo López Porta, y los señores Juan Quevedo y Ernesto Fernández Arrondo.

Y por el novio, los doctores Rafael Rodríguez, alcalde municipal de Guanabacoa, y José Carreño, y los señores Joaquín Grillo, Adrián Hurtado de Mendoza e Hilario Hermida.

Como «flowers girl» iba la linda niña Terina Torrens.

Felicidades.

EL DOCTOR ANDRES WEBER.—Acompañado de su bellísima esposa Conchita de Cárdenas embarcó ayer tarde por avión rumbo a Nueva York, para disfrutar de sus acostumbradas vacaciones anuales, el joven y talentoso cirujano dentista doctor Andrés Weber.

Durante la ausencia del doctor Weber su consulta quedará a cargo de su hermano, el también notable cirujano dentista doctor Joaquín Weber.

Feliz viaje.

LAS GRANDES BODAS.—Otras de las grandes bodas del mes está señalada para el sábado próximo, día 14, a las nueve y media de la noche, en la Iglesia de la Merced.

Muy linda la novia, la señorita Fina Bascuas y Castro.

Unirá su destino la señorita Bascuas a los del estimado amigo doctor Guillermo Vautrin y Escobio, Profesor Agregado de Obstetricia de la Universidad de la Habana y ginecólogo que goza de sólida reputación.

Tan simpática pareja será apadrinada por el señor Jesús Bascuas Pereira, padre de la novia y por la señora Zoila Escobio de Vautrin, madre del novio.

Designados están los testigos, que llenan una valiosa relación.

Por parte de ella, los señores Elicio Argüelles, Blas Casares, Chicho Maciá, Enrique Bascuas y Pepe Gasch, gerente de «La Filosofía», el doctor Arturo Fernández y Mr. John Carriker.

Y por parte de él, los doctores Alberto Antonetti, Pedro Fernández Escobio, Pedro Pablo Nobo y Miguel Suquet y el capitán Felipe Montero.

También están designados los testigos de la boda civil.

Por la novia, los doctores Luis de Solo y Antonio de la Carrera y por el novio, los doctores Ramón González Ramírez y Genaro Novoa.

Dos lindas jeune filles, Ana María y María Elena Gasch, irán como damas de la novia.

La iglesia lucirá las galas de un precioso adorno floral en cuyos diseños vienen ya trabajando los artistas tan afamados de la «Casa Trías», el gran jardín del Vedado.

También hará Trías el ramo de la novia—una linda ceación—y los ramos de las damas.

Será una boda elegante, que reseñaremos.

DESPEDIDA DE SOLTERA.—En honor de Maricusa y Buria, la bella señorita cuyo enlace con el joven Eduardo López Hernández está anunciado para el viernes 20 del corriente, se celebrará un almuerzo de despedida de soltera el lunes dieciséis en el Miramar Yacht Club organizado por la bellísima señorita Ninina Palacios.

Resultará muy animado y concurrido.

DEL CASINO ESPAÑOL.—El Casino Español de la Habana prepara en honor de sus asociados dos fiestas próximas, como final de temporada.

La primera de ellas será el martes diez, efeméride gloriosa del Grito de Yara, en su Balneario de la Playa de Marianao, con un programa que durará todo el día.

De doce a cuatro se celebrará el almuerzo con el Septeto Casino.

Y por la noche, dando comienzo a las diez, tendrá lugar un banquete en el Salón de Fiestas en honor de los atletas del Club, durante el que amenizará el baile la orquesta de los hermanos Le Batard.

La segunda fiesta tendrá celebración el jueves doce, Día de la Raza, en la casa de Prado y Animas, con carácter artístico, habiéndose combinado un programa interesantísimo del que será figura principal la mia recitadora Dalia Iñiguez.

(Continúa en la página ONCE)

¡El viento y el sol no ponen áspero mi cutis! Yo he usado siempre la Vanishing Cream Pond's para conservarlo suave. Y ahora esta crema contiene "vitamina-cutánea"—mayor motivo aún para usar Pond's.
Geraldine Spreckels

¡AHORA SU BASE PARA LOS POLVOS TAMBIÉN PROVEE UN ACOPIO EXTRA DE "VITAMINA-CUTÁNEA"!

Ahora cuando usted suaviza su cutis—antes de empolvarse—con la Vanishing Cream Pond's le proporciona también mayor protección, pues Pond's ahora contiene Vitamina A—la "vitamina-cutánea" necesaria para conservar la piel saludable. La falta de esta "vitamina-cutánea" causa aspereza y sequedad en el cutis. Pero al devolvérsele dicha vitamina, se ayuda a la piel a suavizarse de nuevo.

En el mismo pote. La misma etiqueta. Al mismo precio.

Copyright, 1939, Pond's Extract Company

Agentes Exclusivos para Cuba:
ADOLFO KATES E HIJO.—JUSTIZ No. 19, HABANA

¡TEMPORADA DE OPERA!
Oscar y Armando

Peluqueros exclusivos de la sociedad habanera

PEINADOS DE NOCHE

NUESTRA ESPECIALIDAD
BEAUTY STUDIO OSCAR
EDIFICIO 8 Y 19, VEDADO
PIDA SU TURNO: F-6020
MANICURE. SHAMPOO. CROQUINOL.

DODGE 1940
LOS KILOMETROS EN Dodge CUESTAN MENOS

HOTEL
COMMANDER
240 WEST CALLE 73
—EN BROADWAY—
20 minutos de la FERIA MUNDIAL.
1 a 6 habitaciones.
Todas exteriores, con baño.
Con o sin servicio completo.
PRECIOS ESPECIALES PARA EL VERANO
por días, semanas o meses.

TALLERES DE EBANISTERIA
El Siglo. de VICENTE L. DE ARECHAGA
MUEBLES A LA ORDEN EN TODOS LOS ESTILOS
ESCULTURA-DECORACION
PRECIOS MODICOS
EXPOSICION DE MUEBLES CLASICOS
TEL. A-6135
MANRIQUE-853
ECONOMICE COMPRANDO DIRECTAMENTE AL FABRICANTE
HABANA

MAUREEN O'SULLIVAN, ESTRELLA DE MGM

...su secreto de belleza!

Nueva variedad de matices armoniosos que acentúan la belleza natural de cada tipo.

Lo mismo que Maureen O'Sullivan, realce usted su tipo con los colores armoniosos de Polvos, Colorete y Creyón de Labios que más le sientan. Llene el cupón adjunto, envíelo a MAX FACTOR ★ HOLLYWOOD, y recibirá la Guía para un Maquillaje Individual como el de las 'Estrellas' —sin costo ni compromiso!

DE VENTA EN LAS TIENDAS PRINCIPALES

Max Factor ★ HOLLYWOOD

GRATIS Llene este cupón envíelo, y recibirá un análisis de su cutis!
Max Factor Make-Up Studio, Hollywood, California, U. S. A.
Sírvanse enviarme el análisis personal de mi cutis y una guía de colores de cosméticos en armonía con mi tipo, así como el libreto ilustrado, "El Nuevo Arte del Maquillaje."
Nombre ______
Calle ______
Ciudad ______ Nación ______
MF-3-5½ No. 51

TEZ	OJOS	PELO
Muy Blanca ☐	Azules ☐	RUBIO Claro ☐ Oscuro ☐
Blanca ☐	Grises ☐	ROJIZO Claro ☐ Oscuro ☐
Térm. Med. ☐	Verdes ☐	CASTAÑO Claro ☐ Oscuro ☐
Aceituna ☐	Avellana ☐	NEGRO ☐
Pálida ☐	Pardos ☐	
Dorada ☐	Negros ☐	
Rojiza ☐	PESTAÑAS	
Pecosa ☐	Claras ☐	
CUTIS	Oscuras ☐	
Seco ☐ Nor. ☐	EDAD:	
Grasiento ☐		

Dirija el cupón a Max Factor Studios.—San Rafael 160.—Habana.
De venta en establecimientos importantes, Farmacias y Droguerías de esta capital y de la República.

MARCA CUPON REGIST.
REGALO COMERCIAL
HABANA ★ CUBA
AGUILA 122

TODO COMERCIANTE MODERNO
Implanta PROPAGANDAS MODERNAS

Todas las propagandas dan resultados positivos. Si usted lo sabe, señor comerciante, ¿por qué no prueba nuestro nuevo y práctico sistema CUPON REGALO COMERCIAL, que es una de las propagandas que más llaman la atención al público por lo que beneficia al cliente?

Haga una prueba. Incluya en su presupuesto de anuncios el nuestro, en la seguridad absoluta de que verá compensado con creces cuanto en él invierta.

El Regalo Comercial
Compañía Cubana de Propagandas Comerciales, S. A.
Aguila 664, esquina a Estrella

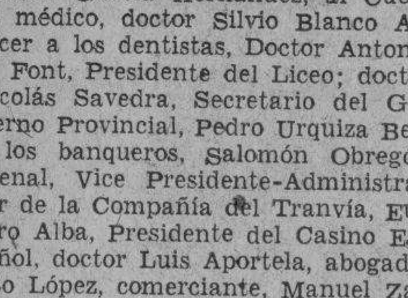

PODER DE CONCENTRACION

La facultad de concentrarse profunda y provechosamente, es privilegio de cerebros lúcidos, fuertes. Fitina es el tónico de eficacia excepcional: reintegra fósforo vegetal asimilable al organismo, con lo cual restituye al cerebro toda su clarividencia. Fitina es un científico preparado usado por millares de intelectuales, estudiosos y hombres de negocios.

Fitina
Reintegra la vitalidad

JABON
SANDALO DE THESALIA
EVITA ESPINILLAS, BARROS E INFECCIONES DE LA PIEL.
INDISPENSABLE PARA LOS NIÑOS Y CUTIS DELICADOS.

Cumple su Misión! a toda satisfacción

Ayuda al organismo, purifica la sangre y produce bienestar. Contra la Anemia, Estreñimiento, Biliosidad, Agotamiento, Dispepsia, Nerviosidad, Náuseas, Lombrices, Falta de Apetito, etc
PRUEBELO HOY MISMO
"Amargo Sulfuroso del doctor Kaufmann"

Desde 1880.

La preparación agradable que fortifica rápidamente y que es de 4 a 5 veces más fácil de digerir que el aceite de bacalao puro.

Probada por sus resultados
Aprobada por 4 generaciones
Comprobada por la Ciencia.

Emulsión de Scott
EL TÓNICO MÁS FAMOSO DEL MUNDO

M.E.C.D. 2016

CRONICA HABANERA

EN SUS QUINCE

Llegan con la fecha de hoy los suspirados quince años para una figurita adorable: Conchita Abadín y López Blanco.

La señorita Abadín, de fina y exquisita belleza, es la hija adorable de los esposos A. Abadín y Julita López Blanco.

En horas de la tarde tendrá un recibo íntimo para sus compañeras de colegio.

Felicidades.

FIESTA DE NIÑOS.—Ayer tarde, en la residencia que posee en el Vedado, la gentil dama Cuca Ariosa viuda de Arango, se celebró una espléndida fiesta de niños.

Ofrecida fué por el estimado amigo Raúl Arango y por su bella y encantadora esposa Cristina Kindelán, festejando el santo de su primogénita, la linda niña Rosario Arango que hereda el nombre y belleza de su abuela, aquella dama todo belleza y distinción que se llamó Rosario Arango de Kindelán.

Un grupo numeroso de niños y niñas pertenecientes a distinguidas familias de nuestra sociedad, disfrutó con la linda Rosario de esta fiesta que estuvo colmada de alicientes.

Se rompió una piñata entre la algarabía consiguiente.

Y se rifaron preciosos y magníficos juguetes.

Para todos fué servida una rica merienda que aparecía dispuesta en el portal, sobre gran mesa decorada con vistosos muñecos.

Entre las niñas que rodeaban a Rosario se encontraban Cristina y Ana María Miyares y Mendoza, Sylvia Delgado y de Cárdenas, Cecilia Maciá y Kindelán, Margarita Rabell y Zayas y la linda Diana García Pedroso.

Tres «poupes» encantadoras, Vivian Morán y Forcade, Alicia Meyer y Pedroso y Georgina Escobar y Arango.

Elena Dussaq y Ordoñez, Martha Franca y Alvarez Tabío, Virginia Francés Trelles y Shaw, Carlota Carrerá y Fernández de Velasco, Sylvia Antuña y Montalvo, María Teresa Deschapelles y Mendoza, Rosario Blanco y García y Eloísa de Cárdenas.

Y cerrando la relación la monísima Teresita Fernández Concheso y Mullet.

Entre los niños y con el hermano de Rosario, el simpático Raúl Arango y Kindelán, se encontraban Ignacio Ariosa y Reyna, Manuel Alberto Delgado, Roberto Kindelán y Valdés Chacón, Aurelio Fernández Concheso y Mullet, Ramoncito Osuna y Plá, Fernando Argüelles y Sánchez, Armando Larrea y Mendoza, Johnny Granados y García Rayneri, Jorge Arnoldson y Alonso, Tony Coiás y Goizueta, Ramón Argüelles y del Monte, Jorge Casteleiro y Maciá, Ricardo Morales y Arozarena, César y Guillermo Porro y Camacho, Frank Viñals y Taquechel y dos lindos primitos, Jorge Suárez Rivas y López Bosque y Julio Castellanos y López Bosque.

Un grupo distinguido de damas dió realce al acto, de cuyo grupo mencionaremos solamente a dos de la más altas distinción: Cachita de la Torre viuda de Kindelán y María Carrillo viuda de Arango, bisabuelas de la festejada.

LA BODA STINCER-FRAGA.—Como hemos anunciado anteriormente, el sábado próximo unirán para siempre sus destinos en brillante y suntuosa ceremonia la señorita Raquel Stíncer y Morales y el señor Antonio Fraga y Díaz.

La señorita Stíncer, figurita de fina belleza, es hija del doctor Elpidio Stíncer, cirujano de gran nombradía y de su gentil e interesante esposa María Morales.

Cuanto al novio, joven correcto y caballeroso, labora como ingeniero en la Anderson Trading Company.

En nuestra nota anterior dimos a conocer los padrinos de este enlace que revestirá todos los caracteres de un acontecimiento.

Tócanos hoy dar a conocer los testigos.

Por parte de Raquel suscribirán el acta, los doctores Antonio Díaz Albertini, José A. Presno, Alfredo Cañal Barrachina, Manuel González Alvarez y el ex Presidente de la República doctor Ramón Grau San Martín y el señor Benjamín Menéndez García.

Y por Antonio, Mr. William M. Anderson, los doctores Octavio Montoro Saladrigas, Guillermo B. de Rojas y Raúl E. Granda Deben y los señores Cayetano Fraga y Rivera y Raúl Gutiérrez Sánchez.

La boda civil se celebrará en la residencia de la novia, en el Vedado, dando fe como testigos de dicho acto, por ella, los señores Rafael B. Martínez Gómez, Genaro Acevedo y Benjamín Fernández García y el doctor Rogelio Stíncer, y por él, los señores José Díaz Sera, Manuel Fraga Rivera y Miguel Barnet y de Armas.

«El Clavel», el famoso jardín de los hermanos Armand, en Marianao, tendrán a su cargo el adorno floral del templo, que será lindísimo, y el bouquet nupcial, una nueva creación.

Tema para la crónica esta gran boda.

DE LA FILARMONICA. — En el hotel Sevilla Biltmore se celebró el pasado viernes por la tarde una reunión del Patronato Pro Música Sinfónica, bajo cuyos auspicios la Orquesta Filarmónica de la Habana se propone ofrecer la mejor temporada.

A esa reunión celebrada el viernes concurrió el notable director Massimo Freccia, que acaba de llegar de Europa, vía New York, para asumir la dirección de dicha orquesta.

Asistieron también las señoras Elisita Silverio de Martínez, Mrs. Arango, Presidenta del Woman's Club; Mrs. H. A. Chisholm, Mrs. Hill, Mrs. Todaro y los señores H. A. Chisholm, Paul G. Mendoza, Guillermo Alamilla, Edgardo Crabb, Carlos Todd Jr.; Leopoldo Mederos, Carlos Carrillo, Pablo Medina, Guillermo Argüedas, Julio de Cespedes, Tirso Sáenz, Duchesne y Roldán.

Se habló de la brillante perspectiva musical, con motivo del considerable aumento de asociados los cuales ascienden a 1,300.

La temporada comenzará el lunes 23 del actual, a las 9 y media en punto en el teatro «Auditorium», con un magnífico programa que daremos a conocer oportunamente.

El maestro Freccia se mostró muy complacido de su vuelta a la Habana, y tiene muchos proyectos con respecto a la Orquesta Filarmónica cuyo brillantísimo conjunto constituye la mejor orquesta sinfónica de nuestra patria.

DESDE NUEVA YORK.—Recientemente ha sufrido quemaduras de gravedad en un accidente, ocurrido en la residencia de sus padres, en Nueva York, el gracioso niño Francisco de Adriaensens y Menocal, hijo segundo del señor Juan de Adriaensens, vice-cónsul de España en aquella ciudad, y de su esposa Sylvia Menocal.

Por las noticias que nos llegan, el estado del niño es muy delicado.

(Continúa en la página DOCE)

Señora o Señorita

Conserve usted la belleza de su cabello con un Croquinol del SALON DE BELLEZA «LUCEVAN». Hechos por los creadores de las modas europeas.

Pedro López y Juanito Morejón les brindan la oportunidad en esta rebaja de precios por este mes:

Croquinol de $5.00 por $3.00 — Tintes de . . $5.00 por $3.00
" " $4.00 " $2.00
" " $2.00 " $1.00

Pida su turno: M-1561.

Suárez No. 15, detrás del Ten Cents, de Monte.

EXITO MARAVILLOSO

Miles de testimonios. Una fórmula especial para cada cura. (20 años de experiencia) El método del Abate Ramon. Cura: Diabetes, Riñones, Corazón, Hígado, Reumatismo, Bronquitis, Obesidad, Enteritis, Estómago, Arterio-Esclerosis, Nervios, Estreñimiento, Reglas dolorosas, Várises Nada más que plantas. Solicite el libro gratis Escriba a Dr. F. Ramírez, Representante de Laboratorios Botánicos. Apartado 1244, Habana.

MARCAS Y PATENTES

Relación de solicitudes de inscripción de Marcas y Patentes presentadas a la Secretaría de Comercio:

Rey-Bel (Marca) para distinguir pastas dentífricas y productos de tocador, solicitada por Juan Miguel Reyes, establecido en esta ciudad.

Rey-Dor (Marca) para distinguir pastas dentífricas y productos de tocador, solicitada por Juan Miguel Reyes y Reyes, establecido en esta ciudad.

Perfumería Thesalia (Marca) para distinguir jabones para el baño y tocador elaborados con hiel de vaca, solicitada por Pedro A. Estanillo y Mora, establecodo en esta ciudad.

Blue Bird Pájaro Azul (Marca) para distinguir esencias lociones, agua de tocador y de colonia, creyones para labios, etc., con reivindicación del color azul claro; solicitada por Joaquín Pedreira, a nombre de J. Pedreira y Compañía, establecido en esta ciudad.

Universal Cooler (Marca) para distinguir refrigeradores eléctricos, mecanismo de los mismos, y para aire acondicionado y aparatos y enfriadores de agua de hielo y eléctricos, solicitada por Luis de Feria y Luis, a nombre de José Giralt y Cibera, establecido en esta ciudad.

Opayod (Marca) para distinguir un preparado farmacéutico, solicitada por el Agente Oficial Lorenzo S. Ruiz a nombre de Vieta y Plasencia, establecidos en esta ciudad.

La Casa de las Batas Sanitarias (Lema comercial) para aplicarlo a la propaganda de la ropa que confecciona y expende, solicitado por el Agente Oficial Lorenzo S. Ruiz, a nombre de Ramón Menéndez, establecido en esta ciudad.

La Nueva Hispane (Marca) para distinguir lavado, planchado y teñido, solicitada por José Chao López, establecido en esta ciudad.

La Industrial (Rótulo de Establecimiento) para distinguir fábrica de cortinas, solicitado por el Agente Oficial César A. Márquez, a nombre de Jesús Seco y Rodríguez, establecido en esta ciudad.

Crawford (Marca) para distinguir botas, zapatos y zapatillas de cuero, solicitada por el Agente Oficial Ricardo Moré, a nombre de Charles A. Eaton Company, S.A., establecido en Mass., E. U. de A.

Temporal (Renovación Marca) Certificado No. 40,259, para distinguir trajes de todas clases, ropa interior, etc., solicitada por el Agente Oficial Lorenzo S. Ruiz, a nombre de Ramón Menéndez, establecido en esta ciudad.

Sma (Marca) para distinguir una preparación alimenticia, solicitada por el Agente Oficial J. García Ordóñez, a nombre de S. M. A. Corporation, establecida en Chicago, Illinois, E. U. de A.

Hormovida (Marca) para distinguir un preparado farmacéutico medicinal, solicitada por el Agente Oficial Daniel A. Peral, a nombre de Miguel Guerrero y Seil, establecido en esta ciudad.

AHORA! PRONTO DESCANSO ...BLANCURA, PARA

OJOS CANSADOS!

ROJOS, CANSADOS — BLANCOS, DESCANSADOS

Obtenga Vd. pronto descanso para ojos cansados, irritados, con el nuevo y científico EYE-GENE. Tan calmante después de paseos nocturnos en carro, trabajo exacto con la vista, etc. Miles han abandonado soluciones de ácido bórico y otras. Ojos inyectados se clarifican en unos cuantos segundos. No mancha y es absolutamente inofensivo.

EYE-GENE Un nuevo y seguro método de clarificar los ojos, calma toda irritación.

EYE-GENE

MORDIDA POR UNA VECINA

Mercedes Valdés Valdés, vecina de Oficios 409, sufrió diversas lésiones diseminadas por el cuerpo, al ser agredida a mordidas por su vecina María Santos, que desapareció acto seguido.

Para curar ó evitar

JAQUECAS — ESTREÑIMIENTO
CONGESTIONES — VAHIDOS
EMBARAZO GÁSTRICO

BASTA TOMAR

en una de las comidas
cada dos días solamente

una Píldora del Dr Dehaut

147, rue du Faubs St-Denis, Paris

Pero es menester exigir las verdaderas

que son completamente blancas y en cada una de las cuales las palabras

DEHAUT A PARIS

están muy claramente impresas en negro

Famosos CAFES, 3 Tipos de Garantía:
Puerto Rico ... a 60 Cts. Libra.
Cuba y Puerto Rico ... a 50 Cts. Libra.
Tipo Standard ... a 40 Cts. Libra.
Se sirven a domicilio, GALIANO, 508.

'EL BOMBERO' M-9076

HABLARA EL ALCALDE EN EL HOMENAJE A VARIOS PERIODISTAS, EL DIA 12

En el homenaje que se rendirá en la Asociación de Repórters el día de la Raza a Rafael de Armas Villanueva, presidente social y otros estimables compañeros, hará uso de la palabra el Alcalde de la Habana, doctor Antonio Beruf Mendieta, que desea patentizar con ese gesto sus simpatías por los periodistas.

Al almuerzo fraternal que tendrá lugar en ese día y en la propia Asociación, a las doce del día, han sido invitados el señor Presidente de la República, el Jefe del Ejército Constitucional, el de la Policía y el de Estado Mayor de la Marina de Guerra.

Por la noche una gran velada, en que habrán de intervenir elementos de extraordinaria significación.

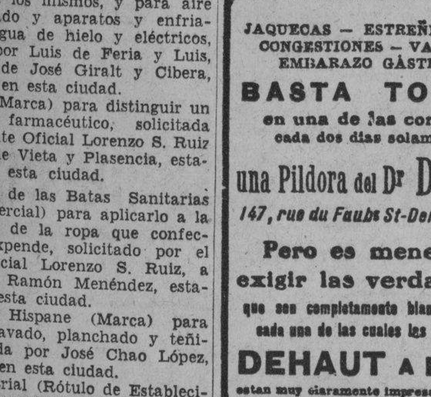

PARA LA OPERA

Separe su piel de zorros plateados, boleros, capas y chaquetas. Furnituras para pieles.

Por $3.00

NOVELTY SHOP

Amistad 207, casi esquina a Neptuno. Teléfono: A-4157.

Bravo de Messa, Publicidad. A-6636.

OPTICA EL ANTEOJO

OBISPO 510-12

TEL. M-1935 — HABANA

Distribuidores de los Productos de la AMERICAN OPTICAL COMPANY

Alka-Seltzer

PRODUCE SORPRENDENTE ALIVIO

DE MALESTARES DE ESTOMAGO

Alka-Seltzer significa un super-adelanto comparado con remedios ordinarios. Tiene doble acción: alivia el dolor y malestar y corrige el exceso de acidez. Este exceso de acidez es lo que generalmente causa indigestión ácida, gases en el estómago, malestar de estómago y depresión después de las comidas. Una o dos tabletas en un vaso de agua producen una deliciosa y efervescente bebida. Pruébelo y quedará convencido de la diferencia.

DE LOS RESFRIADOS

Los científicos dicen que se está más propenso a resfriarse cuando se tiene exceso de acidez. En el mundo entero, Alka-Seltzer va en la delantera para tratamiento de resfriados. Aumenta su reserva alcalina y corrige el exceso de acidez que lo predispone a contraer resfriados. Pruebe Alka-Seltzer y téngalo siempre a mano.

DE LOS EFECTOS DE UNA TRASNOCHADA

Un vaso de efervescente Alka-Seltzer es inmejorable para aliviar el terrible efecto que se siente después de trasnochar, como resultado de haber comido y bebido en exceso. En lugar de remedios ordinarios tome Alka-Seltzer. Su sabor es más bien el de un agua mineral gaseosa que el de una medicina. Dolor, malestar y exceso de acidez desaparecen pronto.

DEL DOLOR DE CABEZA

¿Cree Ud. que un dolor de cabeza es un problema? No para Alka-Seltzer, pues alivia prontamente el dolor y corrige el exceso de acidez que generalmente es la causa del mal. Esta es la manera moderna y segura de quitar el dolor de cabeza. Pruébelo y se convencerá.

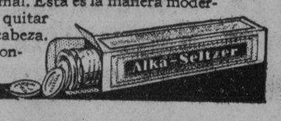

M.E.C.D. 2016

JOSE MANUEL procedente de la convención de peluqueros de New York

Ha regresado después de conquistar un triunfo clamoroso con sus exquisitos trabajos y su Famoso Croquinol, trayendo nuevas ideas en peinados individuales, así como un Croquinol para cada tipo de mujer.

Croquinol de aceite de (a $1.50; oferta de los empleados).	$3.00
Wave Rite	$2.00
Arista individual . .	3.00
Frederics	4.00
La Cross y Zotos desde	5.00
La crema sin solución	10.00
Arreglo de ñuas desde	20 c.
Con esmalte Revlon .	30 c.
Peinados artísticos desde	40 c.

No confíe su Croquinol a cualquiera. Visite la Peluquería

JOSE MANUEL

Neptuno 566. Teléfono M-3464

CRONICA HABANERA

ROSARITO AGUILERA

Ayer celebró su santo, entre las congratulaciones de sus amistades, la encantadora señorita Rosarito Aguilera.
Reciba con estas líneas nuestra felicitación.

A LA MEMORIA DE JUAN BONICH.—Como hemos anunciado anteriormente, hoy domingo, a las nueve y media de la mañana, se celebrará un magnífico acto en el Bosque de la Habana, dedicado por Opera Nacional, la meritísima institución musical, como recuerdo a su fundador, Juan Bonich.

Se plantará un árbol y se develará una tarja, ofreciendo el homenaje con breves palabras el joven y celebrado compositor Orlando Martínez.

DE LA CASA CULTURAL.—En un ambiente de distinción y refinamiento se efectuó el viernes, en horas de la tarde, la charla anunciada por la Casa Cultural de Católicas, titulada «El deber en la mujer», y que estuvo a cargo de la culta dama Agueditа Azcárate de Durán, la que hizo gala de una brillante dicción y de una hermosa feminidad, delicadamente expuesta a través de cada párrafo.

La elegante sala, colmada de una selecta concurrencia, presentaba el aspecto de los días de gran gala, que se suceden en la institución, esa magnífica institución que han fundado las Damas Isabelinas con tan amplio espíritu de comprensión para el más completo acercamiento de las mujeres que saben pensar y que laboran sin tregua en la defensa de los más altos ideales humanos.

La concurrencia:

Dra. Margarita López, presidenta de la sección de Obras Sociales; Consuelo Morillo de Govantes, María Julia Arenal de Goirigolzarri, Nicolasa Zabala de Llerandi, Chon Tejera de Forcade, Clara Daplo de Cueto, Sergia Martínez de Tasis de Varona, Merceditas Almeida de Rodríguez Feo, Amanda Martínez de Dardet, Carmen Muñoz de Villodas, Cristina Ledón de Solana, Alicia Alvarez Ruellan, María Dolores Mendoza de Gronlier, Carmen Otero de Menéndez, Elena Azcárate de Sardiñas, Carmen Freyre de Lamadrid, Margot Patterson viuda de Riva, Esperanza de Cárdenas viuda de Rollán, Caridad Oliva de Valmaña, Obdulia Aguilera.

Señoritas:

Adriana Lancís, Aurora Montoulieu, Margarita Gastón, Juanita Deschapelles, María García Gutiérrez, Matilde Molina, Consuelo Ledo Rojas, Leonor García de Castro, Josefina Freixas, Rosa Tejera, Ana Luisa Solaún, Mayita Solaún, Marta del Alamo, Amparo Valverde, Consuelito Bouza, Conchita La Villa, Fifina Durán, Aurora Solaún, Lily Demestre, Silvia y Marta Linares, Irma Miyares Ibarra, Lolita Herrera, Conchita Valverde, Hortensia Tejera, Hilda Olivera, María Antonia Quevedo, Silvia Jústiz, María, Alicia y Gloria Varela y Matilde Medina.

El lunes, por la tarde, a las cinco y media, celebrará sesión el Círculo de Estudios Sociales, acto del mayor interés.

DOMINGO ISASI.—Hoy domingo, en horas de la tarde, embarcará por la vía de la Florida acompañado de su bella esposa e hijas, el caballeroso joven Domingo Isasi, oficial del «The National City Bank of New York».

El señor Isasi se propone pasar sus vacaciones en Nueva York.

Felicidades.

MARIA TERESA GARCIA MONTES DE GIBERGA.—El próximo día 10 de octubre se cumplen nueve años de la muerte de la ilustre fundadora de Pro-Arte Musical, señora María Teresa García Montes de Giberga.

Con tal motivo, la prestigiosa sociedad mencionada ha dispuesto una misa para ese día, a las ocho y media de la mañana, en la parroquia del Vedado.

Acto piadoso, para el que la directiva de Pro-Arte invita por este medio a los socios y amigos de la inolvidable señora de Giberga.

JUAN PULIDO.—Sin duda será acogida con inusitado entusiasmo en nuestra sociedad la noticia de que Juan Pulido, el notable artista, ha quedado incorporado al cuerpo de profesores del Conservatorio Nacional «Hubert de Blanck».

El señor Pulido tendrá a su cargo en dicha institución la cátedra de declamación, que comprende: Técnica del teatro, del cinematógrafo y un curso para locutores.

Felicitamos sinceramente al decano de nuestros conservatorios por tan valiosa adquisición.

EL DIA DEL PERIODISTA.—Como todos los años, se preparan varios actos para festejar el Día del Periodista.

Como ya hemos anunciado, mañana, lunes, se iniciarán estos actos con un ponche que se celebrará en la Asociación de la Prensa de Cuba en Consulado número 69.

Fiesta de la tarde, que resultará brillantísima.

DEL CIRCULO MILITAR Y NAVAL.—Ya han sido ultimados los preparativos para la fiesta de clausura de la actual temporada.

Consistirá en un regio baile que habrá de celebrarse el 12 del actual con motivo del Día de la Raza, en los elegantes salones del castillito que en la playa de Marianao es gala y orgullo de esta prestigiosa sociedad.

Varios conjuntos musicales serán a amenizar esta última fiesta del verano.

Fiesta que constituirá un nuevo triunfo para el Comité de Obsequios y Fiestas que preside el capitán Antonio D. Torra, y para la directiva de la que es figura principal el teniente coronel Ignacio Galíndez.

Un tema para la crónica.

RICARDO YORK.—En el vapor de la Florida partirá hoy para los Estados Unidos el admirado y aplaudido recitador Ricardo York, quien ha sido contratado para ofrecer una larga tourne de audiciones por las ciudades norteamericanas durante la temporada invernal presente.

Muchos éxitos deseamos al distinguido artista.

(Continúa en la página TRECE)

¿LLEGO TARDE? NO CON BIG BEN A SU CABECERA

Compre un Big Ben y llegue siempre a la hora. Millones de personas confían en Big Ben. Exacto y seguro, Big Ben es el favorito del mundo entero.

El hermoso Big Ben es de marcha exacta . . . despierta a Ud. a la hora . . . y le asegura largos años de servicio.

Elija el Big Ben que Ud. necesita. El Big Ben Chime Alarm es ideal para los de sueño ligero. El Big Ben Loud Alarm es preferido por los de sueño pesado.

El Big Ben y los otros despertadores, relojes eléctricos y de bolsillo de la afamada familia Westclox se venden en todas las buenas casas del ramo.

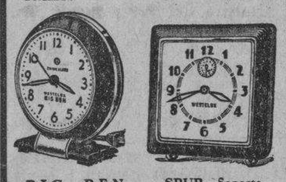

BIG BEN ELECTRICO Arranque automático. Negro con filetes niquelados.

SPUR—Soporte moderno. También con esfera luminosa.

WESTCLOX

LA SALLE, ILLINOIS, E. U. A.

DISTRIBUIDOR
Mario Romero
Apartado de Correos 543
Habana. —Cuba

12A

VIBOREÑAS

SIMPATICO BAUTIZO.—Días pasados se celebró en la Ermita de Jesús Nazareno el bautizo de la pequeña y adorada hija de nuestro distinguido amigo, el conocido comerciante e industrial, señor Oswaldo Barrinat y Figueroa, digno y entusiasta Presidente de la Asociación de Comerciantes, Industriales y Propietarios de la Calzada de 10 de Octubre y sus Anexos, y su gentil esposa Josefina Valdés y Andrade.

La ceremonia breve y sencilla se llevó a efecto en la más completa intimidad, siendo los padrinos la señorita Eloisa Valdés Andrade y el señor Emilio Valdés Magallanes, tía y abuelo respectivamente de la nueva cristianita a la que se le impusieron por nombres los de María de Jesús Matilde.

En la residencia de los señores de Barrinat se reunieron sus familiares brindándose por la felicidad y ventura de la neófita, a quien deseamos en unión de sus complacidos padres las mayores dichas.

EN HONOR DE SANTA TERESITA.—Conforme hemos venido anunciando en anteriores crónicas tendrá lugar hoy por la mañana en la iglesia parroquial de San Francisco de Paula, la gran fiesta solemne en honor de Sta. Teresita el Niño Jesús, organizada bajo los auspicios de un grupo de distinguidas damas que forman su Asociación, y la dirección del querido párroco de aquel templo, nuestro particular amigo, el Pbro. doctor Alfredo Llaguno, prestigioso y elocuente orador sagrado.

A las ocho habrá misa de Comunión general, oficiando el propio Padre Llaguno, y a las nueve tendrá lugar la misa solemne de Ministros, con acompañamiento de orquesta y el coro de la señora Carmelina Díaz.

Ocupará la sagrada cátedra, el R.P. Llaguno, que pronunciará una brillante oración exaltando las grandes virtudes de Santa Teresita del Niño de Jesús.

Una selecta invitación se ha hecho entre las principales familias de la sociedad habanera para esta fiesta, que ha de resultar brillante y muy solemne.

La iglesia de Paula, lucirá un artístico decorado de plantas y flores, y la hermosa imagen de la venerada Santa se verá dentro de un precioso marco de flores y luces.

En la tarde de ayer y una vez terminado el triduo solemne en preparación a la fiesta de hoy, tomó posesión la nueva Directiva de la Asociación de Santa Teresita del Niño de Jesús, siendo la Presidenta, la joven señora Margarita Guilló de Rojas, Tesorera, la señorita María Luisa Escalera y Secretaria, la señorita Nena Prieto, bella y simpática amiga del cronista.

Entre la concurrencia se repartirán lindos recordatorios de la fiesta, traídos por el R.P. Llaguno en su reciente viaje a Roma.

LA GRAN FIESTA DE MAÑANA.—Todo está dispuesto para la gran fiesta que tendrá lugar mañana en la Asociación de Comerciantes, Industriales y Propietarios de la Calzada de 10 de Octubre y sus Anexos, y que a juzgar por los muchos preparativos y alicientes de que ha sido dotada, resultará muy lucida, alegre y concurrida.

El programa que ya hemos dado a conocer se cumplirá en todas sus partes, siendo su principal atractivo el baile, que como fin de fiesta se prolongará, a los acordes de la orquesta Quintana Melody Boys, hasta muy avanzada la madrugada.

Aquellos salones de la que en un tiempo fuera hermosa residencia del doctor Manuel Sánchez Quirós, lucirán un original decorado floral y una artística iluminación eléctrica.

Será una fiesta espléndida.

FESTIVAL ATLETICO.— El Club Atlético de Cuba se dispone a celebrar sus Bodas de Perla, treinta años de vida social y deportiva, en los que el Glorioso Anaranjado, se ha mantenido en lugar preferente entre nuestros clubs.

Para festejar tan fausto acontecimiento se viene organizando un grandioso festival para el día 31 de este mes en el teatro «Tosca», presentándose un espléndido Bataclán con el estreno del documental radiofónico en dos etapas y dieciocho sets titulado «Alexander Ran Tan Plan».

El libreto es original de nuestro querido compañero Manolo Fernández de la Reguera, Jefe de las planas de sports del periódico «Avance» y el principal animador de esta clase de fiestas, en las que ha obtenido muy brillantes éxitos.

La parte musical se ha encomendado a Emilito Díaz.

En el programa figuran, óperas, dramas, comedias, números musicales y entre otros «Blanca Nieves y los Siete Chaveos» la Opera Anacleto, «La Vida de John Strike One», desfile de «famosos basketbolistas europeos; presentándose en escena los más populares atletas del Club.

Al final se cantará el Himno de los Atléticos por el tenor René Cabell.

Las entradas ya están puestas a la venta al precio de cuarenta centavos, pudiéndose adquirir en la secretaría del Club.

El día 28 el Club Atlético celebrará un acto en los «Sesenta minutos de sports» que se trasmiten bajo la dirección del compañero Manolo Fernández de la Reguera por la Radio Cadena Nacional Telofónica, tomando parte principal atléticos del pasado y del presente, y como un avance de lo que será el magno festival del día 31 en el teatro «Tosca», se ofrecerán algunos números del Bataclán.

Será un éxito el festival Atlético.

EN EL NAUTICO.—Grande es la animación entre los numerosos socios del Club Náutico de Marianao, para la fiesta que tendrá lugar mañana en honor de los triunfadores en el último campeonato de squash y en las competencias de natación, que con tanto entusiasmo se llevaron a efecto en la simpática sociedad de la playa.

No siendo posible celebrar el almuerzo criollo que se había anunciado, por la demora que han sufrido las obras del nuevo y moderno restaurant con que muy pronto contará el Club, la Directiva acordó aplazar dicho dicho almuerzo y en su lugar ofrecer un ponche al que seguirá el baile amenizado por la orquesta de los Hermanos Castro.

Este acuerdo de la entusiasta Directiva que preside nuestro distinguido amigo el señor Carlos A. Fernández Campos, ha tenido la mejor acogida por los asiduos concurrentes al Náutico, entre los que reina extraordinario entusiasmo para el acto de mañana.

EN LA ASOCIACION DE LA SA.—Mañana, lunes, a las cinco y media de la tarde tendrá lugar en la gran casa de la Asociación de la Prensa, que preside nuestro querido amigo y compañero Luis S. Varona, galano cronista social del periódico «El Crisol», el Ponche de la cordialidad del Retiro Periodístico, conque se inicia brillantemente el programa de los grandes festejos que han de celebrarse en obsequio del Retiro de Periodistas.

En este acto se festejará también la toma de posesión del nuevo Directorio electo por el Retiro.

Harán uso de la palabra en esta fiesta de identificación periodística, los compañeros señor Rafael de Armas, Presidente de la Asociación de Reporters, el señor Luis S. Varona, Presidente de la Asociación de la Prensa y el señor Enrique H. Moreno, Presidente del Directorio del Retiro de Periodistas.

Habrán además números de canto, recitaciones y música cubana, interpretada por una popular orquesta.

Distinguidas personalidades de nuestro mundo oficial, civil y diplomático se reunirán en este Ponche de la Cordialidad, en el que estará presente una selecta y numerosa representación de toda la prensa de Cuba.

NOTAS BREVES.—En la fecha de hoy celebran el primer aniversario de su feliz unión los jóvenes y simpáticos esposos Antonio Gárate Jiménez y Cuca Fernández Sotillo, que pasarán sus Bodas de Papel, rodeados de felicitaciones y congratulaciones.

Reciban el saludo del cronista.

Recibimos atenta invitación del conocido industrial señor José R. Rey, para la matinée bailable que se efectuará hoy, domingo, desde las dos de la tarde hasta las ocho de la noche, en los bellos jardines del Campo Deportivo Villa María; que promete verse de lo más concurrida y animada.

Orestes DEL CASTILLO

Aumente su resistencia física contra el ataque de las enfermedades

• No conviene que usted espere hasta sentirse mal, con falta de apetito y debilitado, para decidirse a tomar medidas de precaución contra la grave amenaza de las enfermedades.

• "Hay que curarse en salud", dice un viejo refrán. En otras palabras, mientras se está bien, hay que ayudarse a sí mismo para evitar que la salud se quebrante.

• Conviene alimentarse bien, estar bastante tiempo al aire libre, hacer un poco de ejercicio, dormir y descansar lo suficiente y, de cuando en cuando—durante 3 ó 4 semanas—tomar un buen reconstituyente de reconocido prestigio científico, como el Tónico Bayer.

• Está comprobado que el Tónico Bayer resulta un auxiliar valiosísimo porque en poco tiempo renueva las fuerzas vitales del organismo—enriquece la sangre y aumenta los glóbulos rojos, vigoriza los músculos y fortalece los nervios.

• Porque tiene un sabor exquisito, es una delicia tomar el Tónico Bayer. Y además, resulta económico. Compre hoy mismo un frasco de Tónico Bayer en la farmacia y comience a tomarlo 3 veces al día, sin interrupción. ¡Hágalo y verá!

HORTEN Desodorante. Pídalo en las principales

No se avergüence de su cutis . . .

Blanquéelo y hermoséelo científicamente y seguramente con

Ungüento y Jabón Facial BLANCO Y NEGRO

$16,495 ha pagado el Municipio por sueldos y jornales

El Alcalde firmó dos decretos de carácter administrativo. Se pasan expedientes a apremios

El presidente de la Comisión Panamericana de Cooperación Municipal, doctor Antonio Beruff Mendieta, firmó ayer dos decretos de orden interior de dicho organismo, nombrando, por uno, secretario auxiliar al doctor Carlos M. Morán y eximiendo, por otra, mediante licencia, al secretario general en propiedad, señor José Luciano Franco, de organizar y acudir a la próxima reunión del 20 de noviembre en Chicago.

Ese último decreto causó sensación en los círculos municipales, pues la participación directa del señor Franco en todos los actos de la Comisión se ha juzgado siempre imprescindible, por ser no sólo un municipalista de claro talento y profunda experiencia sino también porque se le reputó unánimemente, durante el pasado Congreso Panamericano de Municipios, como el continuador más capaz del intermunicipalismo propugnado por nuestro difunto compatriota Ruy de Lugo Viña, autor de la Teoría.

Para sucederle provisionalmente en el secretariado, el Presidente Beruff Mendieta ha escogido, según informamos al comienzo de esta información, a otro municipalista y letrado distinguido, el doctor Morán, que también desarrolló provechosa labor cuando la aludida asamblea interamericana. El próximo lunes el señor Franco le hará entrega de la documentación respectiva, entre la cual figura, casi terminada, la Orden del Día de la reunión de Chicago, que se concretará—, podemos anticiparlo—, a resolver el financiamiento económico de la Comisión en La Habana y a determinar sus métodos de trabajo.

De todas maneras, se estima en la Casa del Pueblo habanera que con la ausencia del señor Franco, la reunión de Chicago perderá el mejor de sus colaboradores y el municipalismo hispanoamericano su más caracterizado representante.

Trasmisión de dominio

Conoció la Junta de Amillaramiento del Municipio de La Habana, de varias trasmisiones de dominio de fincas urbanas, entre las que figura la siguiente participación de bienes dejados por la señora María Enriqueta Fernández Cartaya:

Se le adjudica al señor Luis Enrique Mazón Hernández, las siguientes casas: calle Armando, entre Gustavo y Diecisés con una valor de 1,600 pesos; Belascoaín 311, en 900 pesos; Guasabacoa 607 y 609, en 3,250 pesos; Jesús María 62, en 1,250 pesos; Milagros 107, en 4,000 pesos; la mitad de la casa calle 32 número 211, con un valor de 2,000 pesos; Compromiso 258, valuada en 800 pesos; calle Fonts 141, en 500 pesos; Peñalver 103, en 5,500 pesos; San Francisco 278 y 280, valuadas en 7,200 pesos; y calle Sitios 315, con un valor de 8,000 pesos, que hacen un total de 41,200 pesos; y la señorita Leonor Julia Mazón Hernández, las casas calle Delicias 470, valuada en 1,500 pesos; calle Fonts 139, en 800 pesos; San José 212, en 10,600 pesos; y la mitad de la casa calle 32 número 211, valuada en 2,000 pesos, que hacen un total de 14,300 pesos.

El señor Andrés Lanas Bestard, vendió a Isabel Cabezón Espinosa y a Andrés Hehle, la casa calle Estrada Palma entre Figueroa y D. Strampes, con 400 metros superficiales, en 6,500 pesos.

Más pagos ordenados

De acuerdo con lo dispuesto por el Alcalde Municipal, se les abonaron sus haberes a los empleados del Departamento de Impuestos, por 12,595 pesos; de la Secretaría de la Administración, por 2,960 pesos; la nómina de la oficina denominada Corporación Intermunicipal Panamericana, por 695 pesos; una nominilla de 40 pesos del Acueducto de Albear; y gastos de representación por 200 pesos, que hacen un total de 16,495 pesos.

Se esperaba, por cierto, que fueron abonadas ayer muchas nóminas más, ya que la existencia en caja lo permitía, pero nada se resolvió al respecto.

Más expedientes a la Sección de Diligenciamientos

Se ha ordenado por el jefe del Departamento de Impuestos Municipales, de acuerdo con el informe emitido por el del Negociado de Fincas Urbanas, señor Fidel Fernández, que sean remitidos a la Sección de Diligenciamiento de la Policía Nacional, todos los expedientes de propietarios morosos que han incumplido los convenios celebrados con la Administración para liquidar en los plazos señalados y por ellos aceptados los adeudos de contribuciones por fincas urbanas.

El jefe de Impuestos ha dado instrucciones precisas al sargento señor Manuel Estévez, para que se proceda al embargo de los alquileres con la notificación a los inquilinos del deber en que están de abonar al Municipio las mensualidades vencidas.

Al propio tiempo se ha dispuesto la inscripción en el Registro de la Propiedad a nombre de la Administración Municipal, de varias casas cuyos propietarios tienen pendientes de pago importantes cantidades que no han podido cobrarse a pesar de las gestiones hechas por el Negociado de Fincas Embargadas.

Recaudación Municipal

La recaudación obtenida en la Tesorería Municipal el día 6 del actual, según la nota facilitada por el contador, fué como sigue: por Ejercicio Corriente, $5,609.63; por Resultas, $604.82; para el Consejo Provincial, $475.34; y por Plumas de Agua, $55,139.85.

Existencia en Caja: de Ejercicio Corriente, $83,341.27; de Resultas, $2,235.63; del Presupuesto Extra, $79.20; del Consejo Provincial, 23,867 pesos 20 centavos; Depósitos del Estado, $18,628.46; del Acueducto de Albear, $2,643.20; y por Depósitos de todas clases, $249,263.22. Total en Caja: $399,558.18.

¡¡DODGE 1940

LOS KILOMETROS EN Dodge CUESTAN MENOS

PERMANENTE Croquinol PRECIOS MODICOS Con garantía de la PELUQUERIA ALEMANA

INDUSTRIA 309 Entre Neptuno y San Miguel. TEL. A-9633

MISS PHILLIPS SCHOOL

Calle 12 y 17.—Telf. FO-3741.—Almendares

Desde Nursery hasta Bachillerato. Servicio de ómnibus.

Bravo de Messa, Publicidad.—A-6636.

DEFUNCIONES OCURRIDAS AYER EN LA HABANA

Defunciones ocurridas en la Habana los días 5 y 6.

José Cabrera Sardiñas, blanco, 78 años, Merced 305.

Marina Fonts Cortés, blanca, 64 años, Desagüe 412.

Francisco Pérez Crespo, blanco, 84 años D. Strampes 616.

Julio Rafael Morales Gutiérrez, mestizo, 3 años, H. Las Animas.

Felipe Trujillo, blanco, 3 meses, H. Infantil.

Paulino Vizco Prieto, negro, 44 años H. C. García.

Ascencio Gómez García, negro, 23 años, H. C. García.

Concepción Brindis Morejón, negro, 39 años, Aramburu 415.

Josefina Valdés Díaz, mestiza 14 meses, Sta. Teresa 16.

Santiago Herrera, blanco, 50 años, Luyanó 417.

Fernando Cepero Abreu, mestizo, 9 meses, Oquendo 820.

René Quintana Casamayor, mestizo, 8 meses, Zanja 754.

Alvaro Alvarez Pérez, blanco, 36 años, 2o. C. de Socorro.

Milagros Reyes Mesa, blanca, 28 años, H. C. García.

Catalina Rodríguez Alfonso, blanca, 72 años, Octava 510.

Ignacia Adelaida Begueris, mestiza, 10 años, H. Lebredo.

Benjamín Salvador Miranda, blanco, 16 años H. Las Animas.

Alfredo Valdés y de la Torre, 63 años, Cerro 1316

Vicente Seoane Pérez, blanco, 54 años, La Benéfica.

Gustavo González Sanfeliz, blanco, 41 años, 10 de Octubre 130.

Un individuo conocido por Enrique, blanco, 28 años, Calzada de Fábrica.

Jacobo Ortiz Ortiz, blanco, 64 años, H. C. García.

Rafael Alvarez González, mestizo, 58 años Primer C. de Socorro.

Dolores Arola Viera, blanca, 66 años Vedado.

Gerardo Rodríguez Lago, blanco, 2 meses, San Lázaro 51.

Teresa Cordero Villageliú, mestiza, 24 horas, H. Infantil.

Reinaldo Hernández Martínez, negro, 18 meses, H. Infantil.

Raúl Pardo Pintado, mestizo, 25 años, Concordia 409.

Manuel Moreno Acosta, blanca, 38 años, H. Lebredo.

Piernas dañadas

Venas varicosas. — Ulceras

Tómese la decisión de ofrecer a las piernas dañadas la oportunidad de sanarse.

Váyase a una buena farmacia y obténgase un frasco original de Aceite Esmeralda Moone que dura muchos días.

La primera aplicación de ese aceite proporcionará alivio y unas cuantas aplicaciones más le convencerán de que su enfermedad de la piel desaparecerá muy pronto.

Téngase presente que el Aceite Esmeralda Moone es limpio, antiséptico potente y penetrante que no mancha ni deja residuos grasientos y que es extraordinariamente eficaz.

EL ALCOHOL DE LAS FAMILIAS ALCO ELITE PRODUCTO - ARECHABALA

TOLEDO RESTAURANT-BAR

Por 50 centavos, coma o almuerce "POLLITO RELLENO TOLEDO".

Exquisito y exclusivo de los que saben COMER BIEN.

AGUILA Y BARCELONA.—M-2051.—HABANA

(Anuncio: Octavio Fernández, M-7915)

SI DIGIERE MAL Tome MAGNESIA BISURADA ALIVIA EN 3 MINUTOS

Neutraliza el ácido excesivo. . . Evita la indigestión, pesadez, eructos, agruras y flatulencia.

VISITE MEXICO

Si va Ud. en viaje de placer y quiere conocer algo nuevo... algo distinto... visite a México. México le espera con los brazos abiertos.

Ahora se puede hacer el viaje en condiciones ideales, pues ponemos a su disposición los lujosos y rápidos buques "México", "Siboney" y "Monterrey" con salidas semanales a Progreso y Veracruz a precios muy ventajosos.

Para más informes diríjase a

CUBA MAIL

Bajos del Centro Asturiano Telfs. M-7776, A-6154

M.E.C.D. 2016

Al prestar auxilio a su mujer sufrió quemaduras graves

Cuando trabajaba, sus hijos lo llamaron a gritos para que socorriera a la esposa

MARIANAO, octubre 7. DIARIO. Habana.—El doctor Sardiñas, en la Casa de Socorro, asistió de gravísimas quemaduras a Avelina Collazo Pardo, natural de Marianao, de 37 años y vecina de la finca San Juan, en el Wajay, y a su esposo, Cruz Tirso Rodríguez, de 60 años, de igual domicilio, también de quemaduras graves diseminadas por ambos brazos y manos. Constituído el vigilante Eusebio Galarraga, cumpliendo órdenes del Comandante J. Prats, le tomó declaración a Cruz por no poderlo hacer Avelina debido a su estado de gravedad. Manifestó aquel que estando en los trabajos de la finca, sintió que sus hijos pedían auxilio, viendo al llegar a la casa a su esposa envuelta en llamas, por lo que con otras ropas y sacos la apagó, que según manifestaron sus hijos Avelina se socio en el patio con alcohol las sopas, prendiéndose fuego, suponiendo que estuviera aburrida de la vida. Ignora las causas exactas que tuviera para ello. En grave estado Avelina fué trasladada al Hospital Calixto García.

Le pidieron dinero a su esposa en su nombre

Milian Santiesteban López, natural de la Habana, de 39 años, vecino de San Antonio y Río, denunció al teniente Dedric, en la Segunda Estación, que en su domiiilio se presentó un sujeto de la raza negra diciéndole a su esposa, Martha Villalón, que iba de su parte que le diera tres pesos para pagar los muebles, dinero que le entregó, recibiendo un recibo firmado a nombre de Antonio Sosa, pero como no conoce a ese señor ni le debe dinero, se considera estafado.

Al metérsele un hombre en el cuarto se asustó

El teniente José Machado Acosta se constituyó en el Hospital Calixto García tomándole declaración a Juana Hernández Alvarez, de 38 años y vecina de San Andrés y Río, que ingresó con diagnóstico grave. Manifestó que estando durmiendo esta madrugada un individuo desconocido se introdujo violentamente en su cuarto y al despertarse le produjo un susto causándole una metrorragia grave. Del caso conoció el Juez de Instrucción.

Al caer sufrió graves lesiones internas

Mercedes Agramonte sin otro apellido, de la raza negra, de 26 años, vecina de Avenida Segunda entre 5 y 6, Buena Vista, que se encontraba en estado de gestación al salir corriendo para no mojarse por la lluvia, resbaló en la acera, cayendo, y causó graves lesiones de las que fué asistida por el médico de guardia de la casa de socorro. Ingresó en el Hospital Calixto García. Del hecho conoció el Juez de Instrucción.—A. MARTINEZ, Corresponsal.

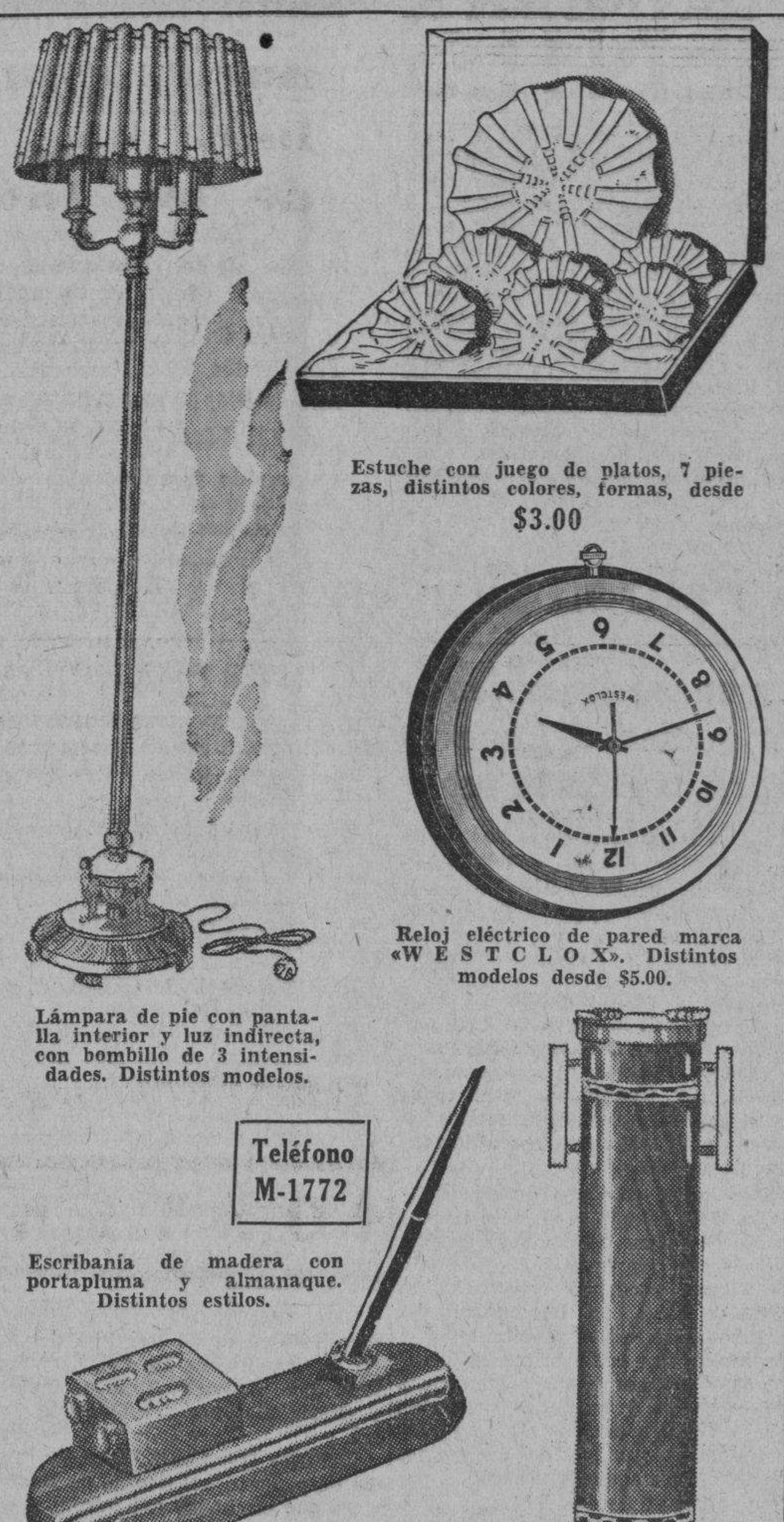

Estuche con juego de platos, 7 piezas, distintos colores, formas, desde **$3.00**

Reloj eléctrico de pared marca «WESTCLOX». Distintos modelos desde $5.00.

Lámpara de pie con pantalla interior y luz indirecta, con bombillo de 3 intensidades. Distintos modelos.

Teléfono M-1772

Escribanía de madera con portapluma y almanaque. Distintos estilos.

Ceniceros a $2.00. Otros modelos de **$3.00 a $5.00**

SECCION X OBISPO 407 ENTRE AGUACATE Y COMPOSTELA

VEA NUESTRAS 6 VIDRIERAS POR OBISPO.—INVITAN A REGALAR

¡Otro Mes, Otra Casa... Y Van 59!

¡Olé la Suerte Gitana!... dice CARMEN AMAYA

Carmen Amaya, la "Emperaora" del Baile Gitano, presidió el Sorteo de la Villa Jabón Candado número 59.

ANTE una enorme concurrencia, que la aplaudió delirantemente, Carmen Amaya ocupó la presidencia junto al señor Ramón López y sacó la Bola de la Suerte.

Luego, con su gracia característica, felicitó a la señorita Estela Pérez Alvarez, vecina de Luyanó No. 609, en la Habana, ganadora de la Villa Jabón Candado número 59. (Bono N-12785).

Usted también puede vivir en casa propia: ¡Use Candado, que es el mejor de los jabones... y gánese una Villa Jabón Candado!

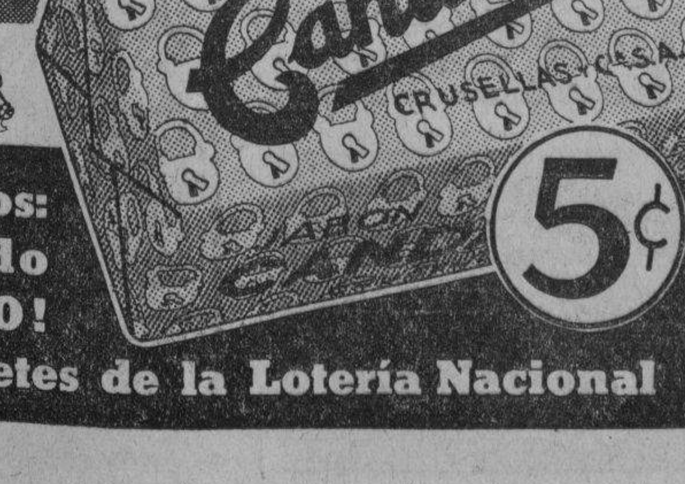

CANDADO es "el mejor jabón" por 7 razones fundamentales!

1. CANDADO es puro.
2. CANDADO lava más y mejor.
3. CANDADO prolonga la duración de la ropa.
4. CANDADO no daña las manos.
5. CANDADO deja olor a limpio.
6. CANDADO es económico.
7. CANDADO acaba con los microbios.

C-79

Todos los Meses Regalamos: ¡Una Villa Jabón Candado que Vale Más de $5,000.00! Y 50,000 Premios en Billetes de la Lotería Nacional

CRONICA HABANERA

LA TEMPORADA DE OPERA

Estamos en vísperas de un grandioso acontecimiento.

Acontecimiento social y artístico destacadísimo, tal vez el más importante del año, que tiene interesado al gran mundo habanero en pleno.

Trátase del debut de la Opera señalada para mañana lunes, en el Teatro Nacional, que servirá para abrir brillantemente la estación invernal.

La alta sociedad habanera, en su representación más numerosa y distinguida, el cuerpo diplomático y el mundo oficial, se darán cita en este evento artístico de mañana que, con las cinco funciones señaladas, forman el programa de la Gran Temporada Oficial de Opera a cargo de elementos artísticos de la Chicago Civic Opera Co. y el Metropolitan de Nueva York.

Nuestro máximo coliseo ofrecerá el aspecto de sus grandes acontecimientos.

Todo estará de gala.

El vestíbulo, la gran escalinata, así como el interior del teatro, lucirán bello adorno de plantas y flores, encomendado a uno de nuestros primeros jardines.

En la función de mañana, primera de abono, subirá a escena, como es sabido, una de las producciones más populares y admiradas del género: «Rigoletto», de Guiseppe Verdi, cuyos intérpretes principales serán el barítono Roberto Weede, el tenor Sidney Rayner, la soprano Rosemarie Brancato y la mezzo-soprano Lucielle Browning.

Todos actuarán bajo la batuta entendida y experta de Guiseppe Bamboschek y acompañados de profesores de la Orquesta Sinfónica de la Habana.

El abono, que iniciado con «Rigoletto» se continuará con «El Trovador», «Cavallería Rusticana», «Payasos», «Bohemia», «Madame Butterfly» y «Aída», quedó cerrado anoche como habíamos anunciado, pudiendo asegurar que ha sido un éxito completo.

Podemos ahora ofrecer una relación completa de las personas que se han abonado a la misma.

Comenzaremos por el Honorable Sr. Presidente de la República, coronel Federico Laredo Bru.

El Jefe del Ejército Constitucional, coronel Fulgencio Batista.

El Alcalde de la Habana, doctor Antonio Beruff Mendieta.

Seguimos la relación con las personas abonadas a palco:

Señora Lolita Rams viuda de Gaye, señor José Gómez Mena, doctor Raúl de Cárdenas, señor Manuel Aspuru, señor Gastón Godoy, señor Pedro Coll, senador Arturo Illas, señor José Ignacio Lezama, doctor E. Romagosa, señora Mercedes Muñoz Sañudo de Loynaz, señor Antonio Giraudier y Mr. Cook.

Y el Encargado de Negocios de España, señor Miguel Espeliús.

Los palcos del segundo piso han sido adquiridos por las Directivas del Unión Club y del Casino Español de la Habana, como en temporadas anteriores, exclusivamente para sus asociados.

Abonos a lunetas:

El Ministro del Perú, Excmo Sr. Juan de Osma.

El Secretario de Estado, doctor Miguel Angel Campa.

El Secretario de Obras Públicas, doctor Antonio de la Riva.

El Secretario de Comunicaciones, señor Francisco Gómez.

El Secretario de la Presidencia, doctor Enrique Alonso Pujol.

El Secretario de Comercio, señor Edgardo Buttari.

El Subsecretario de Estado, comandante Luis Rodolfo Miranda.

El Subsecretario de Trabajo, doctor Francisco Gómez Marrero.

El Introductor de Embajadores, doctor Pedro Rodríguez Capote.

La Marquesa de Villalta.

Doctor Frank García Montes, señora Patria Tió viuda de Sánchez de Fuentes, maestro Gonzalo Roig, señor Sergio Herrera, doctor Ernesto Freyre, Antolín de Cárdenas, doctor Emilio Erviti, señora viuda de Iglesias, señora viuda de Rodríguez Feo, Mateo Rosende Roca, Salvador Fernández, senador José Manuel Casanova, senador José A. Casabuena, doctor Tomás Felipe Camacho, doctor Manuel Costales Latatu, doctor José A. González Rubiera, doctor Carlos de la Torre, doctor César Camacho, doctor Mario Luis García, Juan Gelats, doctor Guillermo Alamilla, doctor José E. Gorrín, doctor José E. Bringuier, doctor Frank Fernández Espinosa, Guillermo Aguilera, doctor Gerardo Gutiérrez Valladón.

Señora Otmara Escarza viuda de Betancourt, señorita Silvia Pou, doctor Felipe García Cañizares, doctor Salvador W. de Castroverde, doctor Plácido de Castroverde, señora Angela M. Rodríguez viuda de Recio, señoritas María Josefina y Herminia Recio, doctor Juan Chacón Carbonell, senador Ramón Vasconcelos, doctor Emilio Cueto Erviti.

Doctor Ramón Hermida, Julio César González Rebull, Ramón Larrea, Antonio Carasa, doctor Pascual Morán, M. y Mme. Gubern, Fernando Mendoza, señora Rosa Abreu viuda de Cué, señorita Rosita Ruiz Cué, Juan B. Ruiz Mesa, doctor Alberto Betancourt, doctor Oscar Zayas, doctor Aurelio Fernández Concheso, Francisco Mestre, capitán Belisario Hernández, José Méndez, Atilio León, Fernando Palicio, doctor Luis Armenteros.

Señora Julieta de Cena viuda de Celorio, Nicolás Sierra, señora Patria Marrero viuda de Alvarez, Florencio Tapia, Francisco Mestre, Aníbal Graupera, señora Rosa Parra, doctor Pedro Fernández, Carlos Luis Alvarez, Mario Baró, señora de Ramírez Olivella, comandante Tandrón, José Cendán, José Valcárcel, Martín Páez, Pietro Colli, doctor Comas, doctor Ricardo Rodríguez Cáceres, Julio E. Domínguez, F. Palacio, señora de Soler, y Rafael Carreras.

Se han abonado a asiento de palco piso principal, estas personas:

Ingeniero Gustavo Sterling, Mr. Frank Pulzer, Juan Franco, doctor Buttari, señor Alzugaray, Raúl Remírez, señora de Alvarez, señora Berta González Gómez, Waldo Lamas, Pedro López, señora de Piedra, señora Miranda, Emilio Valdés de la Torre, doctor Ismael Menocal, doctor Luis Waldemar Schweyer, doctor Charles Cartaya, señoritas Ovares, Jorge Vaillant, señor Rembrandt.

Armando de Cárdenas, Tomás Sollozo, Eduardo Primelles, señorita Margarita Barroso, doctor Luis Rodolfo Febles, señorita Esther Febles, Francisco Naya, doctor Viada, señorita Enrique Arce, doctor Rafael Campuzano, José Mayan, Angel Cabrera Casas, Blas Canavacciolo, señora viuda de Ortiz, doctor Roberto Pedroso, José A. Giberga, E. L. Triay, doctor Caamaño, Rafael Triay, Armando Fuentes, José Luis Garay, doctor Francisco Carballido, Isabel García de Abalos, señorita Hilda Abalos, doctora Isabel Siero, maestro Gelabert, Enrique de la Maza, y señora viuda de Sánchez.

Para conocimiento de las muchas personas interesadas diremos que el teatro se abrirá a las nueve y que a las nueve y media, puntualmente, comenzará la función.

Los caballeros asistirán de etiqueta, aunque ésta no se exige.

DEL CAPITULO NUPCIAL.—Mercedes Ortiz y del Ricote, bella y muy graciosa señorita, contrajo matrimonio el domingo pasado, a las doce del día, con el simpático joven Miguel Benejam, futuro abogado.

La ceremonia, que fué presenciada por un grupo de familiares y amigos, se llevó a cabo ante el altar mayor de la capilla del colegio de Belén, en Buenavista.

Padrinos, la señora Avelina Ricote viuda de Ortiz, madre de l novia, y el señor José M. Fortes.

Testigos por ella, la señora Lucila Schumann, los doctores Gonzalo Ledón y Ramón Gómez de la Molina y el estimado compañero de Redacción Roberto Santos Díaz Varela.

Por él, el doctor Ramón Cora, el ingeniero Joaquín Vázquez y los señores Matías Ortiz, Sebastián Benejam y Luis Pérez Daple.

Rumbo a los Estados Unidos embarcaron los novios después de la boda para disfrutar allí los primeros días de su luna de miel.

NOTAS BREVES.—Una hermosa niña llena de alegrías y satisfacciones el hogar del joven matrimonio Pepín Menéndez y María Carlota Llanío.

Reciban los felices papás nuestra enhorabuena que hacemos extensiva a los abuelos de la recién nacida, el doctor Enrique Llanío y señora Carlota Navarro, y el señor José Menéndez y señora Otilia Menéndez, así como a los bisabuelos, coronel Pedro Llanío y señora Sara Castillo.

El viernes, ante el prestigioso abogado y notario de esta capital, doctor Felipe Rivero, se llevó a cabo la boda de la señorita Rogelia Alvarez con el señor José Ramón Salomón y Ramos.

Fueron testigos de este acto los señores Francisco Bujan, César Rodríguez González, José García Díaz y Segundo Formoso y Carballo.

Felicidades.

Luis DE POSADA.

LA NUEVA LEGISLACION DE RADIO ES APROBADA POR LA O.I.R. DE CUBA

La Oficina Interamericana de Radio (O. I. R.), ve con agrado las oportunas medidas que el Gobierno de Cuba se dispone tomar en beneficio de la radiodifusión nacional y del público en general, para solucionar diversos problemas que confrontan actualmente las radiocomunicaciones, nos ha declarado un funcionario del departamento.

Las nuevas disposiciones de las cuales el comandante Juan V. Govea, director de Radio de la Secretaría de Comunicaciones, ha puesto al corriente al doctor Armando Mencía, director de la Oficina Interamericana de Radio, están—nos dice—en perfecta consonancia con el Convenio regional norteamericano de radiodifusión, pues tienden a facilitar su aplicación. Este importante convenio fué firmado el 13 de diciembre de 1937, precisamente en la Habana, y representa medio siglo de progreso de la radiodifusión, al decir de los técnicos.

Y termina nuestro informante:

«Merece todo el decidido apoyo de la opinión pública la nueva reglamentación que con tanto acierto han promovido el señor Francisco Gómez, secretario de Comunicaciones, y el honorable señor presidente de la República, coronel Federico Laredo Bru. Es de confiarse que sirva ello de estímulo a la radiodifusión y la lleve a la altura intelectual que merece Cuba, país que ocupa por su posición geográfica una situación privilegiada en el continente americano y llamado a desempeñar un papel importante en el desarrollo de está nueva actividad.

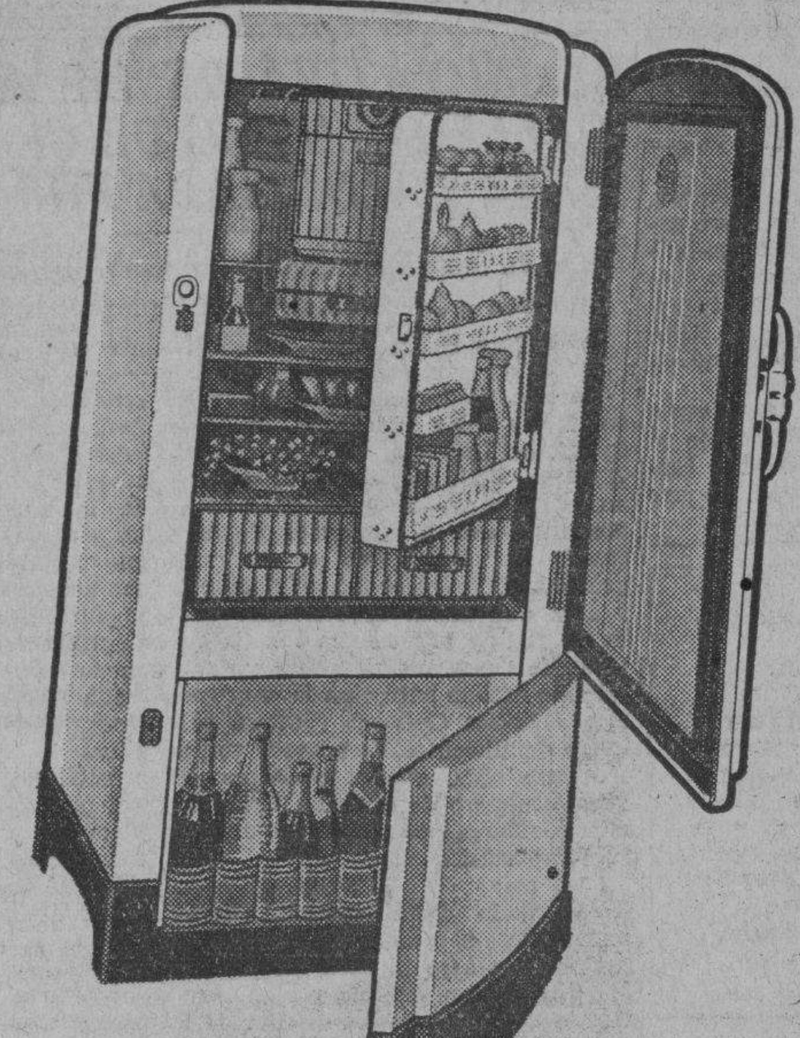

LO MAS NUEVO Y DEFINITIVO **GARANTIA 5 años**

Importante: Además de poseer todas las características de los mejores refrigeradores, PHILCO-CONSERVADOR, ofrece estas ventajas adicionales.

- **26%** más de espacio disponible que en otro refrigerador de igual tamaño.
- Doble puerta interior con estantes.
- Motor silencioso y sellado, al abrigo de todo desperfecto.

CIA. CUBANA RADIO PHILCO, S. A.

SAN RAFAEL 111 • JESUS DEL MONTE 433 - HABANA

AGENCIAS EN TODA LA REPUBLICA

ELIXIR ANTIFLEMÁTICO del Dr GUILLIÉ

Prescrito desde mas de cien años (1812) contra todos los estados congestivos:

Corazón y Veinas
Riñones
Higado
Pulmon
Senilidad
Paludismo

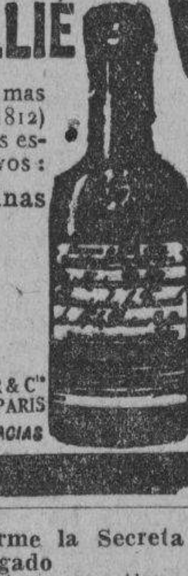

Laboratorios ROCHER & Cie. 32, Rue de Grenelle, PARIS y en TODAS LAS FARMACIAS

Rendirá un informe la Secreta al Juzgado

La Policía Secreta, que tiene a cargo la investigación del robo de una sortija valorada en mil cuatrocientos pesos a la señora Almida Revilla, vcina de 28 y Primera, y que se tienen sospechas de los criados Antonio y Catalina, rendirá al Juzgado un informe sobre este hecho. Probablemente el Juzgado procesará a los sirvientes.

HOSPITAL CALIXTO GARCIA

La Habana, octubre 6 de 1939.

Director: Dr. M. Costales Latatú.

Médicos de Guardia: doctores Oscar Geerken y Martín Jiménez.

Cirujano de guardia: doctor José A. Solís Linares.

Ingresos: Miguel Paz José Núñez, Beatriz Pérez, Mara Oria, Angela Miranda, Rosa González, José García, Felipe Valdés, Celestina Báez, Manuel Pérez, Ana Ma. Campa, Agustín Santana, Julia Jiménez, Jesús López, Antonia González, delfa Leal, Estrella Mejido, ntonio Lazo, Juan Hernández, Sergio Pérez, José García, Pedro Herrera, Rolando Martínez, Soledad Guevara, Rafael Palacios, Mario Echemendía, Joaquín González, Daniel Cao, Martha de la Cruz, María Martínez, Juan F. Garriga, Rosario Izquierdo, Lidia Reyes, Yolanda González, Elvia Cueto, Florentino Valle, María Fernández, Juan Toledo, Juan Hernández.

ltas: Total: 42 ingresos.

Altas: Julián Díaz, Ramón Pérez, Edalmira Díaz, dolfo Hernández, Lorenzo Cabrera, Ramón Reyes, Domingo Ferrer, Julián Arbizu, Francisco Carballo, Yolanda García, Antonio Hernández, Mario Lazo, Bernardina Pinto, María de los Angeles Rodríguez, Angelina Morell, Alejandrina Díaz.

Total: 16 altas.

Operaciones: Dominica Fernández, Colpeperineorrafía, doctor Pedro P. Nobo.

Andrés García, Gangliectomía, doctor Juan I. Levy.

Félix González, Gastrectomía, doctor J. A. Solís Linares.

Rafael Santier, Amputación, doctor Sánchez.

Pedro Arencibia, Pleurotomía, doctor Sánchez.

Gloria Izquierdo, Cierre de cavidad, doctor Sánchez.

Total: 7 operaciones.

DEPARTAMENTO DE RAYOS X

Exámenes radiográficos: 34.

DODGE 1940

LOS KILOMETROS EN Dodge CUESTAN MENOS

CEBOLLINO

Isleño y semillas de Hortaliza. Garantizados de la nueva cosecha y de la más alta calidad.

«E L V A P O R»

Aguila No. 621 Telf. M-9506

LA LLUVIA EN LA REPUBLICA

Según el comunicado que nos remite el Jefe del Centro de Telégrafos, señor Pedro Pablo Torres, en las últimas veinticuatro horas, vencidas al mediodía de ayer, ha llovido en los siguientes términos:

Matahambre, Sta. Lucía, Mantua, A. de Mantua, Limas, C. Niágara, Orozco, Guanajay, La Fe, Sábalo. Toda la provincia de la Habana, Martí, Máximo Gómez, Gibara, Agramonte, Tinguaro, Mercedes, Banaguises, San José de los Ramos, Ceiba Mocha, San Miguel de los Baños, Guasimal, Trinidad, Cienfuegos, Mordazo, Vertientes, Manopla, Sta. Cruz del Sur, Lugareño, Francisco, Veguita, Yara, Central Estrada Palma, Manzanillo, Campechuela, Ceiba Mocha, Ceiba Hueca, San Ramón, Niquero, Manatí, Río Cauto, Cauto Quisa, Bueysito, Chaparra, Santa Rita, Cacocun, Bayamo, Biran, Miranda y Tacajó. En los demás lugares de la República no llovió.

LA «REVISTA NACIONAL DE LA PROPIEDAD»

Hemos recibido el número correspondiente al mes de septiembre de la «Revista Nacional de la Propiedad Urbana».

Esta interesante publicación, órgano de los propietarios, trae importantes trabajos como puede verse por el siguiente sumario:

Protestamos de los nuevos impuestos, por el Director.

Sigue manteniéndose el criterio de que no es admisible la consignación de alquileres después de sentencia firme.

Necesidades económicas de Cuba, por XXX.

En el Acueducto de Albear no se cumple la Ley de Alquileres.

Milagros del crédito en América, por Adrien de Mesus.

Relación de las construcciones autorizadas por el Municipio de la Habana.

La Federación Nacional de la Propiedad.

Recibos adicionales por contribución urbana.

El problema de la vivienda campesina y sus soluciones más recomendables, por Luis Bay Sevilla.

La sencillez de un gran judío, por ción urbana.

Designados los nuevos miembros de la Junta de Amillaramiento.

Tributos al cobro.

Tabla de cálculos de la contribu- Edwin Miller.

Dr. Jorge L. Dehogues
OCULISTA
Consultas: de 10 a 12 para pobres
Particulares de 4 a 6
REINA 358 Tel. M-7766.

CLINICA DE OJOS
DR. ENRIQUE CUELLAR DEL RIO
DIRECTOR OCULISTA
Consultas: 9 a. m. a 7 p. m. REINA, No. 358. Teléfono M-7766.

M.E.C.D. 2016

COOPERATIVA MEDICA DE DEPENDIENTES

Esta institución ofrece servicios médicos y quirúrgicos a sus asociados en el sanatorio de su propiedad «FERNANDO MENDEZ CAPOTE», el que por su amplitud y competencia de los facultativos que lo tienen a su cargo brinda las mayores garantías. Cuenta con pabellón para enfermedades infecciosas.

Cuota matrimonial . . . . . $3.00 al mes
Adultos de ambos sexos . . $2.00 „ „
Niños menores de 12 años . $1.50 „ „

SOLICITE HOY MISMO SU INSCRIPCION

Sanatorio «F. MENDEZ CAPOTE», propiedad de la Cooperativa Médica de Dependientes.

PRIMERA INSTITUCION CUBANA DE SERVI MEDICOS QUE CUENTA CON SANATORIO PR

CUERPO FACULTATIVO

Dres. Félix Pagés, Julio C. Pineda, J. Hernández Ibáñez, dido B. Toledo, H. Hernández Dobal, Francisco R. Cartaya, Barillas, Rafael Llansó, Carlos M. Kohly, A. G. Comesañas, Cepero, E. Fernández Ponjuán, Joaquín Baralt, Ignacio B. Durán Castillo, Eusebio Humara, Alberto Herrera, Luis Her Pedro Mallo, Félix Hernández, José A. Fornaguera, José G. Ta Alfredo Pié, Manuel Latorre, Asterio Latour, Juan Fortiá, Pa pedro, F. López Fernández, A. Martinez Durán, J. Macho Do

Servicio domiciliario a todas horas, así como de consultas domicilio social: Reina No. 255. Farmacia, Laboratorio, Curaciones yecciones, Luz Alpina, Diatermia, etc., etc.: Reina No. 255.

Oficinas: REINA 255. Telf. M-2255 --- Sanatorio: Calzada San Miguel del Padrón (Luyanó). Telfs. X-1213 -- X-13

HOY, EL GRAN FESTIVAL «UNA TARDE CON ELLA»

Las sensaciones del baile son muy difíciles de expresar. Muy complejas. Y efímeras todas, menos la que experimentan aquellos que se entregan al baile como el artista a su arte, con alma.

Esa es la sensación que perdura, pero que exige también verdadero arte en las orquestas. Por eso los bailadores- artistas de verdad no faltarán al reclamo de Belisario López Antonio Ma. Romeu, Sonora y Gloria Matancera y Quinteto Tomé en «La Polar» esta tarde.

El festival se titula: «Una tarde con ella», y será formidable. No lo olvide, hoy desde las dos de la tarde, a bailar intensamente en los jardines de «La Polar».

Farmacia - Droguería
J. I. Bravo, S.A.
TURNO HOY DOMINGO
Mensajeros al Vedado y otros barrios.
San José y Gervasio
Telfs. U-3030, U-1400, U-6969.

FARMACIA DROGUERIA TAQUECHEL
Obispo 27 TELEFONOS M 7674 7675
DE TURNO LOS VIERNES

FARMACIA DROGUERIA DE "JOHNSON"
DE TURNO LOS LUNES
obispo No. 30 TELEFONO-A-2129.

"LA MAYOR"
35 EDIFICIOS 700 EMPLEADOS
SARRA
DROGUERIA
ABIERTA TODOS LOS DIAS
TODA LA NOCHE LOS MARTES
A-8026 A-3641

FARMACIAS DE TURNO HOY DOMINGO

DESDE BAHIA A PASEO DE MARTI (PRADO)

Habana No. 470	M-8778
Inquisidor No. 351	A-6413
Luz y San Ignacio	M-6677
O'Reilly No. 101, por Cuba	A-7544
Villegas No. 101	M-4030
Paula No. 252	M-2866

DE PASEO DE MARTI (PRADO) A P. DE VARELA (BELASCOAIN)

Carmen y Tenerife	M-5121
Reina No. 305	M-8893
Escobar No. 154	U-6813
Consulado y Trocadero	M-5052
San Rafael No. 313	M-5588
Suárez y Apodaca	M-5190
Amistad y San José	A-6663
San José y Gervasio	U-3030
Neptuno No. 159	A-6566
San Lázaro y Campanario	M-4486

DE P. DE VARELA (BELACOAIN) A AVE. DE MENOCAL (INFANTA)

Carlos III No. 909	U-6808
Carlos III No. 656	U-2622
Castillo No. 102	M-4655
Belascoain No. 1116	M-4446
Zanja No. 577	U-1411
Neptuno y Oquendo	U-6929
San Rafael y San Francisco	U-7077

DE INFANTA AL VEDADO, HASTA EL RIO ALMENDARES

Calzada, entre A y B	F-6271
Línea, entre 18 y 20	F-4040
Calle 9 e I	F-6161
23 y G	F-6119
D, entre 19 y 21	F-6292

VIBORA

Jesús del Monte No. 1457	L-7559
San Francisco y Buenaventura	I-7518

JESUS DEL MONTE Y SANTOS SUAREZ

Juan Delgado y Lacret	I-7755
Rodríguez y Dolores	I-7613
Santos Suárez No. 22	I-7332

LUYANO

Herrera y Justicia	X-1936
Concha 4, moderno	X-2222
Santa Ana y Cueto	X-1111
J. Alonso e Infanzón	X-2371

CERRO

Calzada del Cerro No. 2081	I-7486
Palatino No. 38	I-7419
Calzada del Cerro No. 1458	M-4010

Este grupo deberá prestar servicio público todo el día y la noche de los domingos siguientes:

Enero 29, Junio 4, Octubre 8.
Marzo 12, Julio 16, Noviembre 19.
Abril 23, Agosto 27, Diciembre 31.

Estos turnos han sido acordados en cumplimiento de los dispuesto en el Artículo VI del Decreto-Ley 2604, de 7 de noviembre de 1934. Estos turnos han sido acordados en cumplimiento de lo dispuesto.

SOCIEDADES ESPAÑOLAS

LA INICIATIVA DE LA ARTISTICA GALLEGA EN PRO DE GRAN REVISTA, SERA CALORIZADA POR LA COLONIA

En el ya inmediato mes de Noviembre se celebrará hermosa función a favor de «Cultura Gallega», la fina publicación que dirige el Sr. Adolfo Víctor Calveiro. Más noticias de interés

Aparte del impulso que recibe de su culto y noble director, señor Adolfo Víctor Calveiro, la gran revista «Cultura Gallega» —que se publica en esta capital— se beneficiará notablemente con el producto de una función espléndida que se celebrará próximamente en el Teatro Nacional; y a la que habrá de concurrir todo lo que vale y brilla en la colonia galleba de Cuba.

Dicho acto lo patrocina la «Agrupación Artística Gallega» y estará colmado de alicientes, de acuerdo con la siguiente nota, que extractamos del último número de «Cultura Gallega», a la que agrega otras noticias no menos importantes.

Dice así:

«Acordado definitivamente llevar nuevamente a escena «La Casa de la Troya», esa será la obra incomparable que el popularísimo y bien acreditado Cuadro de Declamación de la «Artística» llevará a las tablas del Teatro Nacional en Noviembre, con motivo de la grandiosa fiesta que dicha institución acordó celebrar a beneficio de «Cultura Gallega» en atención a la obra de divulgación y sano patriotismo que ésta viene llevando a cabo desde su primer número.

«En tan señalada oportunidad, y dada la finalidad que se persigue, se espera que hallará buena acogida la idea dentro de la Colonia Gallega de la Habana; el Cuadro de Declamación de la «Artística Gallega», bajo la experta dirección del señor Baldomero Prieto, cosechará nuevos lauros, como los conquistados en todas las ocasiones anteriores en que fué llevada por el mismo a escena, tan bella y emocionante obra, fruto glorioso de los renombrados escritores D. Alejandro Pérez Lugín y D. Manuel Linares Rivas.

Incorporación de la ya gloriosa coral «Saudade» a la Sección de Bellas Artes del Centro Gallego.

Con motivo de haber sido nombrado Director de la Academia de Bellas Artes del Centro Gallego, el ilustre compositor y maestro D. Ricardo Fortes, bien querido Director de la admirable Coral «Saudade», los entusiastas y valiosos elementos que la integran —lindas y simpáticas señoras y señoritas y laboriosos y gentiles jóvenes— acordaron seguir a su Director, con cuya determinación quedó automáticamente incorporada dicha Coral a la Sección de Bellas Artes, donde es lógico suponer que habrá de conquistar nuevos éxitos, puesto que al hallarse al abrigo de tan poderosa institución, sus posibilidades de acción y facilidad de desenvolvimiento deberán ser mayores que hasta el presente.

«No queremos terminar esta nota sin hacer llegar al querido Maestro Ricardo Fortes, uno de los más sólidos pilares en que descansa el alto prestigio artístico-musical de nuestra Colonia Española de Cuba, la felicitación más sincera y cordial de «Cultura Gallega», cuyas páginas se vieron honradas más de una vez con los grandes frutos de su poderoso intelecto, musical y literariamente hablando.

«Salud, Maestro, y a triunfar como hasta ahora, por Galicia y por España!

Preparándose para la fiesta de «Cultura Gallega»

«Continúan con el mayor entusiasmo los ensayos de la bellísima «Canción de Amanecer» del ilustre escritor don Ramón Fernández Mato, que será estrenada en la gran fiesta que se celebrará a beneficio de esta revista en el Teatro Nacional en el mes de noviembre próximo, y para la cual se preparan premios y otros alicientes, además de que será algo grandioso artísticamente.

«Dous Raposos», de Ramón Cabanillas, será recitada por la señorita Nena Acevedo en la fiesta de «Cultura Gallega».

PLANOS DE UN PABELLON DE TRES PLANTAS TIENE YA «HIJAS DE GALICIA»

La línea creadora y dinámica que esta benemérita institución, nacida para dar asistencia exclusivamente a la mujer y el niño, ha seguido desde los ya lejanos días de su fundación, viene constantemente proyectándose en una incesante prolongación triunfadora.

Los miles de asociados incorporados a sus filas en los últimos meses, consolidando su prestigio, han aumentado notablemente su capacidad económica, la que será íntegramente aplicada a llenar, de modo más cumplido si cabe, el fin sanitario que constituye su razón de ser más esencial.

Apenas aprobada por la Junta General la construcción de un nuevo pabellón de tres plantas, ya los anteproyectos y planos están en poder de la Comisión Administrativa para su correspondiente estudio.

El nuevo edificio, que cerrará brillantemente el ciclo de fabricación para todo el terreno aprovechable del gran Sanatorio «Concepción Arenal», estará dotado de los últimos adelantos en materia de instalaciones científicas, y constituirá, sin duda alguna, un modelo en las construcciones de su clase.

Los eficientes y múltiples servicios que la Quinta viene prestando actualmente a sus asociadas, se verán de tal modo ampliados con este nuevo elemento, que muy pronto ofrecerá características de insuperable.

Una brillante oportunidad se ofrece ahora a todas las señoras y señoritas que deseen inscribirse, para obtener por una módica cuota, sin abonar cantidad adicional alguna, el derecho a usar los servicios médicos del único sanatorio especializado en la asistencia exclusiva de mujeres y niños y disponer al propio tiempo del balneario más moderno del litoral.

El teléfono M-2197, del Departamento de Inscripciones, funciona continuamente, atendiendo centenares de llamadas, demostrativas del crédito ilimitado de que Hijas de Galicia disfruta en el concepto público, cimentando en una ejecutoria de progreso y renovación perennes.

EL LUNES POR LA NOCHE HABRA UNA CONCENTRACION DE BAILADORES EN EL PALACIO DE «DEPENDIENTES»

Mañana, lunes, tendrá efecto la Verbena Otoñal en el palacio de la Asociación de Dependientes. Ya hemos dicho que será una gran fiesta y hemos anticipado detalles de su organización.

Se trata realmente de un gran festival en la que las orquestas de Belisario López, Cheo Belén Puig, Eddy Lester y Gloria Matancera actuarán durante toda la noche. Es la víspera del 10 de Octubre. Sigue, por tanto, a la noche de baile, un día sin obligaciones, en lo que al trabajo respecta.

Se entrará por el Paseo de Martí, desde las nueve de la noche. Los caballeros abonarán la cuota módica de sesenta centavos. Las damas tendrán acceso gratis.

El Palacio del Centro está dispuesto para recibir numerosa concurrencia. Todos los salones han sido habilitados. Se bailará también en el Gimnasio.

Es la fiesta del Otoño y, sin duda, la más grande que en La Habana se ha de celebrar durante el mes de octubre.

LA VERBENA DE LA RAZA MOTIVARA QUE EL PALACIO DE GALICIA SEA EL DIA 11 UNA COLMENA HUMANA

La verbena que con todo entusiasmo prepara la Sección de Orden del Centro Gallego para el miércoles próximo, víspera de la Fiesta de la Raza, será algo «sui géneris» por el cúmulo de agradables sorpresas que se ofrecerán a los devotos de Terpsícore.

Si hemos de atenernos a lo que conocemos de esos preparativos, la «Verbena de la Raza» tendrá para unos y otros, para los que bailan y para los que sólo asisten como meros espectadores, un aliciente poderoso cual es el de pasar una noche placentera llena de emociones, ya deleitándose al ritmo de melódicas notas orquestales, ya contemplando los encantos de millares de féminas que, en su constante deambular por los vastos salones del palacio, darán al cuadro un espléndido colorido de belleza y poesía.

Los conjuntos musicales contratados para esta verbena cumbre son los que con más predilección reclama el público que rinde culto a la danza, tales son Hermanos Le Batard, Belisario López, Gloria Matancera, Quinteto Tomé, etc. La pensión es de ochenta centavos y las damas por invitación.

QUINTANA MELODY BOYS Y UN SEPTETO ACTUAN HOY EN SANTA M. DEL ROSARIO

Una de las más grandes fiestas bailables de mañana será, sin duda, la verbena que la «Sociedad de Instrucción y Recreo de Santa María del Rosario» ha acordado celebrar con el propósito de recaudar fondos para tener casa propia.

Como se sabe, desde por la mañana habrá grandes fiestas en la simpática villa próxima a La Habana, en honor de la Patrona de la misma, Ntra. Sra. del Rosario. Y para cerrar con broche de oro esa fecha significativa, dicha institución ofrecerá esa verbena cumbre, la que será amenizada por el jazz band Quintana Melody Boys y un afamado septeto capitalino.

Las sociedades hermanas de la capital y de los pueblos próximos enviarán nutrida representación a ese evento bailable. Habrá ómnibus toda la noche y la entrada para los caballeros será muy módica.

Todo invita, pues, a visitar la pintoresca y acogedora villa de Santa María del Rosario en la noche de hoy, domingo.

FIESTA INAUGURAL EN SAN LAZARO Y BLANCO

Hoy efectuarán los muchachos del «Liceo de la Habana» la inauguración de sus salones de San Lázaro y Blanco, con una buena matinée, siendo la entrada completamente gratis, tanto para las damas como para los caballeros.

Los días 10 y 12 también celebrarán matinées, siendo éstas amenizadas por la orquesta de Belisario, la de Cheo Belén y Septeto Típico Habana. De más está decir que las comodidades con que cuenta este bello salón motivaron una concurrencia.

A bailar hoy, pues, al Liceo de La Habana.

MATINEE EN EL CERRO

A juzgar por el éxito alcanzado en las tres matinées anteriores, sobre todo en la del pasado domingo, que se bailó hasta en el portal del Club Deportivo del Cerro, se presume que hoy, no se cabrá en los salones de dicha sociedad, por lo que sus organizadores han acordado contratar otro conjunto más para situarlo en el hermoso patio y así dar mayor comodidad a la concurrencia. La selección de los conjuntos musicales ha sido: Cheo Belén Puig, Gloria Matancera y Septeto Casino. Será un exitazo.

ALQUILAMOS SILLAS de TIJERA
Juegos de 8 cuarto sala y comedor
$1.50 Semanal
MONTE 180 TEL: M-1728
La Casa Grande

Para DOLOR DE CINTURA
PRONTO alivio con las Píldoras de FOSTER es la feliz historia de millares de pacientes agradecidos. Moderadamente regularizan los riñones, ayudan en la eliminación del organismo de dañinos venenos y la persona se libra de los sufrimientos del dolor de espalda o cintura, lumbago, dolores reumáticos y desórdenes urinarios. Tome las Píldoras de FOSTER a los primeros síntomas de dolor de espalda o cintura, para prevenir posibles complicaciones e innecesarios sufrimientos. Consígalas en la farmacia sin demora y compruebe para su propia satisfacción cuán saludables son.
Píldoras de FOSTER

HIJOS DE CEDEIRA VA A ENTREGAR TITULOS HOY

En honor de sus asociados Paulino Díaz García, Juan Freire Rey, José Pinón Crego, señorita Antoñica Pagueiras y José Aneiros Galdo, celebrará hoy hermosa fiesta la sociedad «Hijos del Ayuntamiento de Cedeira», en el Centro Gallego.

Dicho acto comenzará a las tres p.m., de acuerdo con el siguiente programa:

1.—Himno de Cuba y España. Violín y piano, por los profesores José Alberto y Abelardo Sánchez.

2.—Apertura del Acto por el presidente, señor Ricardo Veiga González.

3.—Discurso a nombre de la sociedad, por la señorita Virginia Pego Bellón, doctora en derecho.

4.—Números de canto por las señoritas Obdulia Breijo y Julia Coloma, acompañadas por los profesores Herminio y Abelardo Sánchez y Rafael Wilson.

5.—Entrega de Diplomas por la Madrina de la fiesta, señorita Obdulia Breijo.

6.—Palabras de agradecimiento por uno de los asociados que reciben la distinción.

7.—Clausura del acto.

BODA FORMOSO-NEGREIRA

En la tarde de ayer y en la Iglesia de Monserrate contrajeron matrimonio la distinguida señorita Lolita Formoso Prieto y el estimado joven Ramón Negreira Ferreiro, empleado de Secretaría del Centro Gallego de la Habana, actuando de padrinos la señora Dolores Prieto viuda de Formoso madre de la novia, y el comerciante capitalino señor José Piñón Yáñez.

Fueron testigos, por ella, el señor Cayetano García Lago, presidente del Centro Gallego; José Paredes García, vice presidente de la Asamblea de Apoderados de esa entidad, y Manolo Castro, alto empleado de las oficinas de la misma. Por él actuaron don Jesús María Bouza, presidente de la Asamblea galaica de Apoderados; don Francisco Alvarez, jefe de Auxilio Social en Cuba, y Sergio Cifuentes, administrador de la revista «¡Arriba España!»

La boda civil se había efectuado anteriormente, ante el notario doctor Marino López Blanco, firmando el acta, además de los testigos ya citados el doctor Alfredo Blanco Guerra, secretario general del Centro Gallego.

Por que sea eterna la luna de miel de Lolita y Ramón, hacemos los votos más sinceros.

La nueva asamblea de la Sociedad Canaria hará excelente labor

En la fecha anunciada se constituyó nuevamente la Asamblea de Representantes de la Asociación Canaria, tomando posesión los Representantes electos el 20 de Agosto próximo pasado en todas las Dependencias Sociales.

Asistió en representación del señor Gobernador de la Provincia, el doctor García Varona, a quien la Asamblea de Representantes, al terminarse la sesión, por Unanimidad, dedicó los más cálidos y merecidos elogios en mérito a su magnífica y delicada labor de todo el día.

Presidió el acto una destacada figura de la colonia canaria, el hacendado señor José García Vega, que ha sido electo Representante por Unión de Reyes, quedando constituída la Mesa de Edad, con el beneplácito no solamente de los Representantes a la Asamblea, sino también con el aplauso de la extraordinaria concurrencia de asociados y asociadas presentes, que fueron a presenciar ese acto trascendental, actuando de Secretarios el doctor Eustaquio M. Remedios, por San Antonio de las Vegas, y José Hernández Rodríguez, por Cabaiguán, como los más jóvenes de los Representantes, según determina el Reglamento.

Con una actuación serena, diáfana y magnífica mantuvo el respetable caballero don José García Vega el desenvolvimiento de la Asamblea.

Asistieron al acto de toma de posesión, los 35 Representantes electos por las distintas Dependencias y Representaciones; y al procederse a designar la Comisión de Actas, que había de determinar sobre la legalidad de las mismas, por votación nominal, de 20 votos de Buen Gobierno por 15 en contra, triunfó y se designó la Comisión de Actas, integrada por los señores Francisco Antúnez, Juan Bermúdez, Arturo Juvanet, de la Habana, Francisco Martín Leal, de Guayos, y Carlos Santos, de Meneses, cuya candidatura o comisión propuso Buen Gobierno.

Se declaró un receso dedicado a rendir el informe de la Comisión, que se extendió hasta las 10 de la noche, hora en que se reanudó la Asamblea, iniciándose de nuevo con la Presidencia del señor Antonio González, por ausencia del señor García Vega. La Comisión de Actas realizó una labor improba y meritoria, declarando limpias las actas de los Representantes electos, por todas las Dependencias, a excepción de Fomento y Ciego de Avila, que recomendó anularlas y celebrarlas de nuevo, por numerosas infracciones reglamentarias en la votación, las que fueron comprobadas en forma evidente; recomendó también y fué acordado asímismo por la Asamblea, por unanimidad, dejar sin efecto la elección de los Representantes Efectivos de San Cristóbal y Güira de Melena, señores Víctor León Plasencia y Justo Triana, por estar impedidos reglamentariamente de ser elegidos, ya que ostentan el cargo de Representante Local en esas Dependencias y de este modo tomaron posesión, después de ser problacados, todos los demás Representantes, procediéndose a elegir la Mesa de la Asamblea, en propiedad

Por veintiún votos fueron electos para Presidente de la Asamblea, el doctor Eustaquio Remedios, Representante por San Antonio de las Vegas; Primer Vicepresidente, el señor Policarpo Martín, de Cabaiguán; Segundo Vice, el señor Juan Gil Ramírez, de la Habana, y para Secretarios los señores José Hernández Rodríguez y Agustín Vega Santana, de Cabaiguán y la Habana, respectivamente.

Terminado el objeto de la Asamblea, esto es, la toma de posesión y elección de la Mesa definitiva de la misma, se pronunciaron elocuentísimos y patrióticos discursos, por el Delegado del Gobierno Provincial, Dr. García Varona, por el Presidente electo de la Asamblea, el joven abogado doctor Eustaquio M. Remedios, que muy felicitado y aplaudido; y por último, en nombre de los Representantes electos y especialmente por la Delegación de La Habana, habló extensamente y en forma que una vez más hacía demostración de sus sentimientos de canario y de su amor intenso por la Asociación Canaria, el señor Antonio Ortega Jiménez, quien emocionado dijo que en la Asociación Canaria y esa tarde en la Asamblea de Representantes, había triunfado la moral social, el patriotismo de los asociados, la justicia de los hombres y en definitiva, la institución, porque ella entraría ahora de lleno en una senda de normalidad y de rectitud, después de tres años de intensa lucha, de campañas que han sido enérgicamente rechazadas por la mayoría de los asociados y que esperaba del más alto organismo social, una labor fructífera, digna y honrada para bien de la Institución.

El doctor Remedios, al hacer uso de la palabra declaró que con la celebración de la Asamblea, al quedar reglamentariamente y de modo definitivo constituída, quedaban terminadas todas las querellas políticas y todas las diferencias que hubieran podido existir, para bien de la Asociación.

ACTOS PARA HOY

HIJOS DEL AYUNTAMIENTO DE CEDEIRA: Entrega de títulos a varios asociados, a las 3 p.m. en el Centro Gallego.

LICEO DE LA HABANA: Inauguración de su magnífico local de San Lázaro y Blanco con una matinée gratis, amenizada por la orquesta de Cheo Belén Puig y el septeto Típico Habana.

DEPORTIVO DEL CERRO: Brillante matinée en sus salones de Cerro junto al Club de Ferreteros amenizada por Cheo Belén, septeto Casino y Gloria Matancera.

CLUB DEPORTIVO VILLAMARIA: Brillante matinée bailable desde las dos p.m. en sus amplios salones, amenizada por buenos conjuntos. Dicho club se halla en la carretera que une a Guanabacoa y Santa María del Rosario. Las rutas 3 y 5 facilitan la llegada.

UNA TARDE CON ELLA: Espléndido festival desde las doce del día en los jardines de La Polar, amenizado por Belisario, Romeu, Sonora y Gloria Matancera y Quinteto Tomé.

CASINO DE ALMENDARES: Toma de posesión del Comité de Damas y ponche en honor del mismo a las tres p.m. en sus salones de la Calle Ocho entre Primera y Consulado, Reparto Buenavista.

LICEO DE MEDINA: Brillante baile por la noche en sus amplios y frescos salones de 23 esquina a D, Vedado, amenizado por la orquesta de Joseíto Fernández y el Quinteto Tomé.

CLUB DEPORTIVO CARMELO: Magnífica fiesta bailable por la noche en su espléndida terraza de Línea y 18, Vedado, amenizada por la orquesta Mojica y el Quinteto Barcalés.

PONCHE EN ALMENDARES

Hoy por la tarde, a las tres y en sus propios salones de la calle Ocho entre Primera y Consulado, Reparto Buenavista, celebrará bello acto el Casino de Almendares en honor de su gentil Comité Damas, que va a tomar posesión de sus cargos.

La Directiva y las Secciones han organizado con esmero este homenaje simpatiquísimo, señalado para las tres p.m.

Sin duda alguna habrá de congregarse en el Casino almendareño lo mejor de aquella progresista barriada. Mañana reseñaremos, en «El Noticiero», esta fiesta sugestiva.

Título de Honor p D. Celestino Alva acuerdan los boal

Ultimamente se reunió la Ju de «Naturales del Concejo de bajo la presidencia del señor García Pérez, asistido del se rio, señor Jesús Martínez, lectura al acta anterior, que fu bada, así como el balance corr diente a agosto, que es muy s torio. También fueron aprob informes de Propaganda y de ficencia, figurando en este algunas solicitudes de socor fueron atendidas.

Los miembros de las Secciones daron autorizados para orga merienda típica el día 15 del te, en el salón Polar, como a la grandiosa fiesta conme del vigésimo octavo aniversario que ha de ofrecerse en fe xima.

Para la organización de ma se acordó designar cuatro bros de la Directiva y cuatro paganda, debiendo hacerse durante la misma de los dip Presidente de Honor al señor tino Alvarez, director de «El so de Asturias», y de Socio de al señor Emilio Rodríguez.

Cuando la san es impura
Eczema • Herpes • Psoriasis • Fo Ulceras • varicosas • Reumatism Dolor de riñones • Arterioescler
CUANDO los vicios de la san man por la piel, esta se c manchas, de eczema, psoriasis, granos, forúnculos, vesículas d También es la impureza sangu origina las siguientes enferm reumatismo, gota, dolores en lo penosa edad crítica, varices, úlce cosas, arterioesclerosis, etc... sufren de alguna de estas enfer no deben desesperar, sino segu antes una cura de Depurativo Este poderoso « rectificador sangre borra las desesperantes dades de la piel, seca y cic úlceras rezumantes. Eliminando nos de la sangre, el Depurativo desentumece las articulaciones, dolor reumático, reduce la h en las piernas de los varicosos y andar comodamente ; devuelve bilidad a las arterias escleróticas los dolores de riñones, y su palpitaciones y los vahidos tan f en la edad crítica. Finalmente, rativo Richelet vivifica la sangr venece el organismo.
DEPURATI RICHEL

ELECTROTECNI REFRIGERACIO ACONDICIONAMIEN DE AIRE ¡he ahí su porve
GRATIS ESTE ESPLENDIDO EQUIPO PROFESIONAL
LA INDUSTRIA ELECTRICA ofrece muy atr puestos en sus variadísimas aplicaciones prá en: Plantas Eléctricas y Subestaciones; Insta nes de Alumbrado; Embobinado de Motores; fonía, Telegrafía y Radio; Automovilismo, Avi Trenes Eléctricos y Diesel-Eléctricos; Anu Luminosos, etc., y muy particularmente en las dosas ramas de la REFRIGERACION y AC DICIONAMIENTO DE AIRE (Clima Artificial en forma tan asombrosa se están desarrollando gran demanda de Expertos.
ESTUDIE EN SU CASA este famoso mé "Comprobado" y en corto tiempo se hará profesión de grandes posibilidades. Todo lo necesita es saber leer y escribir el español y dos unos cuantos minutos de su tiempo libre.
GANE DINERO desde un principio con este sis fácil y práctico de "Aprender Haciendo" por cual recibe Herramientas, Instrumentos y todo necesario para establecerse por su cuenta o colocarse en un empleo bien pagado.
¡APROVECHE ESTA OPORTUNIDAD!
PIDA ESTE LIBRO GRATIS
SR. J. A. ROSENKRANZ, Presidente
NATIONAL SCHOOLS Dept. 51-E10.
4000 So. Figueroa St., Los Angeles, Calif. E. U. A.
Envíeme su Libro GRATIS para ganar dinero en la Electrotecnia.
Nombre_____ Edad____
Dirección_____
Población_____ Edo. o Prov.____

ME LA COMO TODA...
Y DESPUES ME RIO DE LOS PECES DE COLORES Y DE LAS INDIGESTIONES PORQUE TOMO TODAS LAS MAÑANAS AL LEVANTARME UN BUEN VASO DE AGUA CON UNA O DOS CUCHARADITAS DE "Sal de fruta" ENO
EL LAXANTE DE CONFIANZA QUE REGULA LAS FUNCIONES DIGESTIVAS.
A. ROGER A. 7811
"SAL DE FRUTA" ENO
DE VENTA EN TODAS LAS FARMACIAS.
"LAS PALABRAS 'SAL DE FRUTA' Y 'ENO' SON MARCAS REGISTRADAS"

Busque su "Gallo"....
Donde?
EN LOS CIGARROS Casín

M.E.C.D. 2016

RADIO Y ELECTRICIDAD

Nuevo Modelo 1940
R.C.A. VICTOR
DE LA SENSACIONAL SERIE
"NEW YORKER"

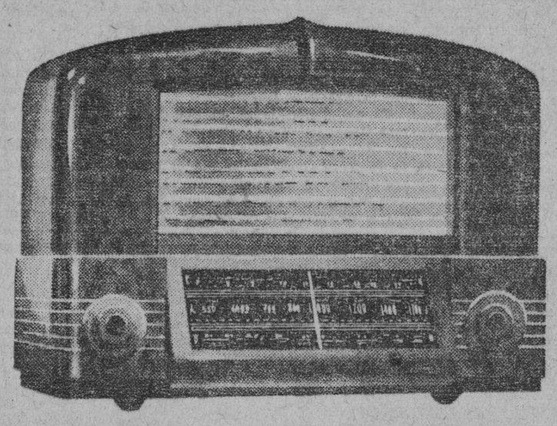

MODELO 6-Q-1

Con este ultramodernísimo Radio RCA Victor de 6 tubos, podrá Ud. estar al tanto de los acontecimientos de Europa, recibiendo las noticias en el mismo momento de producirse. Sus principales características son: Conexión simplificada para Victrola, condensadores fuertes e inamovibles que impiden el microfonismo, eliminación de ruidos y control de tono en seis cambios, contando además con 3 nuevos tubos diseñados especialmente para la serie "New Yorker", que proporcionan más estabilidad y menos interferencia.

Recepción Extraordinaria de Onda Corta.

HUMARA Y LASTRA, S. EN C.
MURALLA, 405 407 M-1640 M-9095
UNIVERSAL MUSIC CO.
SAN RAFAEL, 104 TELEFONO M-2952
CASA BARRIÉ
O'REILLY 453 M-8598
CÍA. CUBANA DE FONÓGRAFOS
O'REILLY 523 TELEFONO M-1208
LA CASA DE LA MÚSICA
BELASCOAIN 262 TELEFONO U-5458

Pronto quedará resuelto el problema de las emisoras de radio aficionados

HORTENSIA S. DE CASTROVERDE

Joven, bella y notable soprano cubana de extraordinarias facultades vocales y exquisito temperamento artístico, que está anotándose rotundos éxitos participando en las audiciones radiofónicas que brinda la Cadena Azul, de Trinidad y Hno.

El comandante Juan Govea, director de Radio, que viene laborando intensamente en la reglamentación de todas las actividades de la radio en nuestra República, nos ha autorizado para que anunciemos a la radioafición cubana que, de un momento a otro quedará solucionado el problema que confronta con motivo de la clausura de sus emisoras.

Al efecto, el Comandante Govea, está ultimando los estudios relativos al Reglamento que se aplicará a los radio-experimentadores, y que, segun la impresión recogida, será análogo al que rige en los Estados Unidos de Norte América.

El Director de Radio ha expresado sus deseos de brindar las mayores facilidades a todos los radio-experimentadores cubanos.

Nuestra enhorabuena, pues, a los radioaficionados, y nuestra felicitación al Comandante Govea, por sus buenos propósitos y aciertos en sus decisiones.

Grandes conciertos ofrecerá los Viernes el maestro Lecuona

A partir del próximo viernes, día 13 del actual, el maestro Ernesto Lecuona contando con los más valiosos elementos de nuestro mundo artístico y musical brindará a través de la Cadena RHC, tn 720 kc. y a las 8 y 45, magnos conciertos que constituirán verdaderos acontecimientos radiofónicos.

Los últimos «hits» musicales del inspirado compositor cubano serán interpretados por nuestras más notables voces.

Cada semana será variado totalmente el programa presentando invariablemente atracciones de fuerza.

LOS CONCIERTOS DE TOSCANINI

SE TRASMITIRAN NUEVAMENTE POR ONDA CORTA A LA AMERICA HISPANA

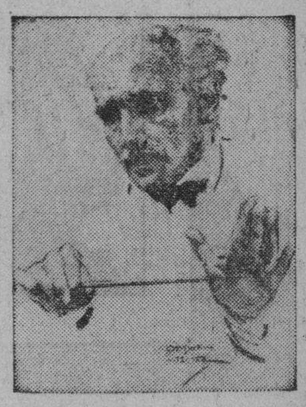

NUEVA YORK.—Después de una corta ausencia, el Maestro Toscanini regresará a la NBC para dar su segunda serie de conciertos semanales, que será oida más tarde en la temporada.

Toscanini pasó el mes de agosto dirigiendo en el Festival Internacional de Música en Lucerna, Suiza y acaba de regresar a los Estados Unidos para dirigir su tercera temporada de conciertos con la Orquesta Sinfónica de la NBC.

La biografía del Maestro Toscanini, la más grande de las figuras de la música contemporanea, puede condensarse en unas pocas lineas. Toscanini nació en Parma, Italia, el 25 de Marzo de 1867. Su padre, un sastre, era uno de esos ardientes y apasionados partidarios de Garibaldi, el patriota italiano. Siendo italiano, Toscanini creció amando la música y a la edad de nueve años fué enviado al conservatorio local para que aprendiera algo acerca del arte musical. En dos años había ganado una beca en la clase de violoncello del profesor Carini y a la edad de diez y ocho años se recibió de violoncelista. Vinieron después años de intenso trabajo, pues el joven Toscanini era tan miope que tenía que aprenderse de memoria cada una de las notas que estudiaba.

Debe decirse que Toscanini empezó su carrera como director de orquesta en Río de Janeiro, en 1886, en donde dirigió la ópera Aida substituyendo al Director regular de la compañía de ópera que entonces actuaba en la capital del Brasil. Desde ese día ha obtenido triunfo tras triunfo. El resto lo conoce muy bien el mundo entero.

'CANADIAN BROADCASTING CORPORATION' Y 'MUTUAL BROADCASTING SYSTEM' IRRADIARAN EL 11, EN HONOR DE CUBA, EL PROGRAMA 'LA PERLA DE LAS ANTILLAS'

Para celébrar la fecha del descubrimiento de América, el Dominio del Canadá ha tenido la extrema cortesía de organizar un hermoso programa por radio, bajo forma de un saludo a Cuba.

Dicho programa será transmitido al miércoles 11 del actual, de 8:30 a 9 de la noche, por las importantes cadenas de la Canadian Broadcasting Corporation y en los Estados Unidos por el Untual Broadcasting System.

Según han informado de la CBC a la O. I. R. (Oficina Interamericana de Radio), el programa consistirá en dramatizar una serie de episodios históricos unidos unos a otros por música de orquesta, y una distinguida personalidad canadense Mr. Frank Wills, director de programas especiales, hará la presentación.

Los diversos cuadros históricos llevarán por título:

1.—Saludo a Cuba.
2.—«Octubre, 1942».
3.—«La Corte de Fernando e Isabel».
4.—«Sebastián de Ocampo».
5.—«Diego Colón y Velásquez».
6.—«Fundación de la Habana».
7.—«El Draco y los Piratas».
8.—«El Castillo del Morro».
9.—«El patriota, López».
10.—«Gómez, García, Maceo».
11.—«Weyler».
12.—«Remember the Maine!».
13.—«Mac Kinley, Roosevelt y Dewey».
14.—«Libertad».
15.—«Cuba, la Perla de las Antillas».

Como se recordará, la O. I. R. dedicó al Canadá, un brillante programa, el primero de julio último con motivo de su fiesta nacional.

Estos programa de buena voluntad habrán de estrechar más aún los lazos fraternales entre las naciones del hemisferio americano.

NUEVO TIPO DE ANTENA

La estación trasmisora de Stolp, en el este de la Pomerania alemana, que ha funcionado normalmente desde el primero de diciembre del año pasado durante las horas diurnas, ha sido completada en sus instalaciones desde hace más de dos meses y ha comenzado a realizar con éxito un servicio total.

Dicha estación posee un nuevo tipo de antena «antifáding», que consta de seis pequeñas torres, de 45 metros de altura cada una, formando un círculo alrededor de una torre central de la misma altura.

El empleo de este sistema proporciona, según aseguran los técnicos un aumento del 20 por ciento en la potencia de radiación al nivel del suelo durante la noche.

LAS NUEVAS ESTACIONES DE LA CANADIAN BROADCASTING CORPORATION

La CBC debe estar por inaugurar muy pronto, dos nuevas estaciones de 50 kilovatios destinadas al servicio de las provincias marítimas del Este de Canadá y de las provincias centro-occidentales —llamadas «provincias de las praderas»— ellas son la CBC, cerca de Sackville, en el Nuevo Brunswick, y la CBK, cerca de Watrons, en el Saskatchewan. Con éstas llegarán a cuatro las estaciones de 50 kilovatios erigidas en dicho país durante los dos últimos años y con las cuales se completará el segundo grupo de emisoras nacionales de alta potencia.

La introducción de estas unidades en la «cadena radiodifusora» permitirá a los radioescuchas de las precitadas zonas recibir programas del servicio nacional durante 16 horas diarias, y ellos podrán disfrutar por primera vez de los mejores programas de ultramar de la BBC y de los de «intercambio» de los Estados Unidos, además de los más variados que irradian las principales emisoras de Canadá.

Hasta ahora, los radioyentes de las referidas provincias solo podían recibir las audiciones de las pequeñas estaciones privadas cuyo alcance se halla limitado generalmente a los distritos más poblados. Con el próximo funcionamiento de las nuevas emisoras CBA y CBK, los radioescuchas de las zonas más alejadas de los grandes centros urbanos disfrutarán de audiciones muy satisfactorias.

Los edificios donde van instalados los trasmisores se encuentran ya concluídos y ofrecerán los perfeccionamientos más modernos en materia de trasmisión, tanto por los equipos y sus respectivos aparatos como por el plan de sus instalaciones. En dichos edificios funcionarán también los estudios y las oficinas administrativas.

En las mencionadas estaciones se han erigido mástiles irradiantes de un nuevo tipo que han despertado el interés de los técnicos canadienses y estadounidenses. Esos mástiles, que según se dice son más satisfactorios que los de otros tipos, miden unos 140 metros de altura y son de sección trasversal triangular y sujetados por tres juegos de riendas.

El teniente coronel W. Arthur Steel ex comisionado y técnico experto del «National system», actúa en la construcción de los nuevos radiadores como ingeniero de consulta.

ANUNCIO DE VADIA

Sí, Sí, Pero... Regálame Un Philips

Quién no desea tener un PHILIPS? Quién no quisiera proporcionarse el privilegio de poseer el Radio cuya superioridad nadie discute — cuyo principal pregonero es el propio público al elogiarlo con espontáneo entusiasmo? Usted no ha oído alguna vez la conocida frase: "Nada hay comparable a un **PHILIPS**"?

MODELO 284
5 Tubos — Todas las ondas
Recepción Mundial Garantizada

Aquéllos que están "enterados", aquéllos que saben "distinguir" — aquéllos que no se conforman con algo "parecido", eligen el **PHILIPS**... y hasta "sugieren" el **PHILIPS** como el regalo más codiciado.

DOCE MODELOS, DE $57.00 A $465.00

GIRALT
O'REILLY 61 - TELEFS. M-9944, M-9945 • SAN RAFAEL 155 - TELEF. A-6511

La onda corta de la RCA Víctor-NBC trasmitirá un recital de un famoso guitarrista español

NUEVA YORK.—Las estaciones onda corta WRCA y WNBI de RCA Victor-National Broadcast-Company presentará a los oyentes de la América Hispana el jueves del actual a las 6:15 p. m. un recital especial de media hora por el famoso guitarrista español Francisco Alfonso, quien ejecutará música española y clásica. Dos de sus números españoles serán acompañados con castañuelas por la notable bailarina española Rosita Segovia.

Francisco Alfonso nació en Barcelona, España, en 1908 empezó su educación musical bajo la dirección de su padre, quien había sido alumno de Francisco Tárrega, gran músico creador de la escuela moderna de guitarra, Alfonso dió su primer recital cuando tenía sólo once años de edad y después de haberse hecho famoso en España, también adquirió fama en el resto de Europa, por donde viajó extensamente conquistando los aplauso de los auditorios más exigentes.

En octubre de 1938, el Congreso Cultural Walon Belga designó a Alfonso para que representara a España artísticamente. También tuvo el honor de que se le pidiera que escribiera un artículo para el próximo Diccionario Universal de la Música de los Músicos, que será publicado en Londres.

Rosita Segovia, notable bailarina española, nació también en Barcelona en el año, de 1920 y empezó sus estudios de danza bajo la dirección de Pauleta Pamias, famosa profesora de baile del teatro Liceo de la ciudad de Barcelona. A la edad de seis años dió comienzo a sus recitales de baile en las principales ciudades de España. Sus danzas españolas estilizadas son únicas y durante una gira que realizó recientemente con gran éxito por Francia y Bélgica, fué aclamada como la sucesora natural de la famosa Antonia Mercé, «La Argentina».

EL CONCIERTO DE HOY DESDE EL ANFITEATRO

Publicamos a continación el programa que ejecutará la Banda de Música del Estado Mayor del Ejército Constitucional, hoy domingo, de 8 a 10 de la noche, desde el Anfiteatro Nacional y que será trasmitido por las radioemisoras C. O. C. O. onda cortar, en 8,700 kilociclos y C. M. C. K., onda larga en 970 kcs.:

1.—Pasodoble «Dulzuras». Román de San José.
2.—Obertura «Mañana, Tarde y Noche en Viena». F. V. Suppé.
3.—Fantasía «La Calesera». F. Alonso.
4.—Pot-pourrí Cubano «A Orillas del Tínima». L. Casas.
5.—Tanda de Vals «Ondas del Danubio». J. Ivanovici.
6.—Danza Cubana «Ahí viene el chino». E. Lecuona.
7.—Danzón «Almendra». A. Valdés.
8.—Himno Nacional Cubano. P. Figueredo.

LUIS CASAS Y ROMERO, M. M., Capitán Músico, Jefe y Director de la Banda del Cuartel General e Inspector Técnico Musical.

Francisco Alfonso, famoso guitarrista español, quien será oído en la América Hispana por las estaciones de onda corta W R C A y W N B I. Rosita Segovia, notable bailarina española, acompañará con sus castañuelas dos de los números de Segovia.

LA SERIE MUNDIAL

Hoy, a la una y treinta, comenzará la transmisión del cuarto juego de la Serie Mundial de Base Ball entre los Reds del Cincinnatti y el New York Yankees, por la Radio Cadena Nacional Telefónica mediante su servicio especial y exclusivo que ha sido especialmente contratado. Sintonizando en la Habana la CMK en 720 kilociclos o en el interior cualquiera de las Estaciones unidas a la poderosa PHC por hilo telefónico se garantiza la recepción más clara y rápida.

La primera estación suiza de onda corta fué destruída por un incendio

La estación de Schwarzenburg, de Suiza, la primera de onda corta uue debía poseer ese país para los radioescuchas de origen suizo radicados en el extranjero, fué parcialmente destruída por un incendio ocurrido recientemente.

La emisora de Schwarzenburg era la primera radioestación enteramente construída en Suiza, siendo ella del tipo Marconi (cuyos establecimientos centrales se encuentran en Gran Bretaña). Ya se encontraba dicha emisosa completamente terminada desde hacía ciedto tiempo y había sido sometida a un período de trasmisiones experimentales, con resultado muy satisfactorio.

En realidad, la referida estación realizaba ya un buen servicio regular: dos veces por semana, para América del Norte y América del Sur y para Africa; una vez por semana para el Oriente, y una vez por mes para Australia.

Inmediatamente después del siniestro, la entidad radiodifusora suiza impartió las órdenes del caso, con carácter urgente, para la construcción de un nuevo equipo trasmisor, similar al destruído por el fuego, esperando poder reanudar el servicio experimental regular para principios del año entrante. Entretanto se realizaron especialas arreglos para que la estación de Prangins se haga cargo hasta entonces de dicho servicio.

Este siniestro ha sido para Suiza realmente lamentable. Los muchos miles de suizos diseminados por todo el mundo que se sentían unidos a su madre patria mediante las transmisiones de onda corta de Schwarzenburg, su «estación nacional», y que esperaban anhelosamente la fecha de la inauguración oficial de la misma tendrán que esperar ahora cinco o seis meses más, por lo menos, para volver a oir otra vez «la voz de su patria».

Desarrollo difícil de la televisión en Suiza

Se ha construído en Suiza, un pequeño trasmisor destinado especialmente para la radioexhibición nacional de Zurich y de fabricación enteramente del país. Las trasmisiones televisoras corresponden, en su mayor parte, a escenas exteriores y la reproducción de las imágenes es de buena calidad.

Esta demostración televisiva es la

Esta demostración televisiva es la

primera en su género que se efectúa en Suiza, y el aparato ha sido construído particularmente para mostrar el grado de adelanto alcanzado por la ingeniería técnica en dicho país, pues es sabido que, para la técnica, un suelo montañoso como el de esa pequeña nación alpina constituye uno de los más serios problemas, y presenta, desde el punto de vista económico, una enorme dificultad, pudiéndose prever que pasará aún mucho tiempo antes de que la televisión alcance el nivel práctico necesario para que su empleo se generalice.

COCW
Onda corta de
LA VOZ DE LAS ANTILLAS
De nuevo en el aire
como Emisora Comercial
6330 kcs.

La nueva casa de radio en Tokio, tardó tres años en ser construída

Ha sido recientemente inaugurada la nueva Casa de la Radio del Japón, cuyo edificio fué construído cerca del parque de Hibiya, en Tokio, y terminado en diciembre del año pasado, después de tres años y dos meses de trabajo, pues en octubre de 1935 se comenzaron las excavaciones para los cimientos.

Dichas construcciones ocupan úna superficie de casi 4.000 metros cuadrados, de los cuales unos 3.000 corresponden al edificio principal. Consta éste de seis pisos, que representan una superficie disponible acumulada de más de 16.700 metros cuadrados. Constituye un cómodo y lujoso palacio, de arquitectura muy moderna y dotado de los últimos adelantos del género, pudiéndose afirmar que es el más notable de todo el Oriente.

La radiodifusión comenzó sólo a extenderse por el Japón en 1925, es decir, hace menos de quince años y desde entonces ha realizado tan rápidos y amplios progresos que, en ese orden de actividades, dicho país se ha colocado al nivel de los más adelantados del mundo.

Sus programas musicales, artísticos, científicos, noticiosos, literarios y, de toda clase de entretenimientos rivalizan con los mejores del mundo.

El Japón posee 35 estaciones radiodifusoras, varias de ellas muy importantes, que sirven a más de 4.000.000 de radioescuchas poseedores de receptores. Por el número de éstos, el país ocupa el sexto lugar en el mundo, después de los Estados Unidos (36.000.000), Alemania (12.000.000) Gran Bretaña (9.000.000), Francia (5.000.000) y Rusia (4.500.000).

La radiodifusión de ultramar, iniciada hace sólo cuatro años (en junio de 1935), se ha desarrollado considerablemente con el móvil de hacer conocer por la radio al mundo entero la cultura japonesa. El desarrollo de esta rama del «broadcasting» fué no menos rápido que el de la radiodifusión interna y actualmente los trasmisores japoneses de onda corta envían sus programas al mundo entero durante seis horas diarias.

Indudablemente, la inauguración de la nueva Casa de la Radio señala el principio de una nueva época de las radiocomunicaciones en el Japón. Se proyecta aumentar ahora considerablemente las trasmisiones de ultramar, de acuerdo con un plan recién elaborado. La empresa radiodifusora del país cree que el desarrollo de dicho plan resultará interesante para los radioaficionados del mundo entero, y espera que los oyentes de ambos hemisferios le manden su parecer al respecto o formulen sus reparos.

LAS ESTACIONES TRASMISORAS DE ONDA CORTA DE LOS ESTADOS UNIDOS

La Federal Comunications Commissión de Estados Unidos ha atacado el «sostenimiento financiero» de empresas comerciales para los «programas trasmitidos en onda corta», porque éstos no tienen carácter nacional sino internacional, y ha impuesto restricciones a las licencias de estaciones de onda corta, «para proporcionar únicamente un servicio radiodifusor internacional capaz de reflejar el grado de cultura del país y de promover en el extranjero buenos deseos de entendimiento y cooperación».

Esta conminación, publicada en el órgano oficial de la Federal Communications Commission, el «Radio News Bureau», de Washington, levantó, como es de imaginar, muchas protestas en el seno de las grandes empresas comerciales de radio difusión.

Como las perspectivas del «sostenimiento comercial» de los programas de onda corta son muy escasas, el comentado «bando» parece haber sido dictado con el fin de estimular el desarrollo, en los Estados Unidos de un servicio radiodifusor internacional en progresivo perfeccionamiento.

La Federación Commissión, según se anuncia, exige además que la potencia de las catorce estaciones de onda corta que posee el país, sea elevada a 50 kilovatios antes del 1ro de noviembre próximo.

M.E.C.D. 2016

REGALE CUADROS

(EL UNICO OBSEQUIO QUE NO ADMITE DUPLICADO)

Hasta los Motivos de Epoca adoptan ahora formas nuevas en estas MODERNISIMAS ESTILIZACIONES, concebidas y montadas de acuerdo con las nuevas tendencias.

Modernice su hogar COMPLETAMENTE, embelleciéndolo con CUADROS DE MODA, desde . . $1.25

El Arte GALIANO 506

(Centro FOTOGRAFICO de Cuba)

SEGUIRA MANANA SU INFORME EN LA AUDIENCIA EL LETRADO DEFENSOR DEL EX COM. REXACH

El Fiscal ha pedido seis años de reclusión y multa para un acusado del delito de chantaje, cuya víctima iba a ser un profesional. Sentencia del Supremo sobre falsificación

En la sesión de ayer del juicio oral de la causa contra el ex-comandante Antonio Rexach, por homicidio imperfecto de Bernardo Manduley, continuó su informe el Dr. José Agustín Martínez, defensor, quien desarrolla, con la maestría que le caracteriza, su tesis de exención de responsabilidad por causa de justificación, o sea la legítima defensa, subjetiva. El Dr. Martínez no terminó y de ahí que el juicio continúe mañana, lunes, a las diez de la mañana.

Seis años por delito de chantage

El Ministeroo Fiscal ha interesado en conclusiones provisionales formuladas al efecto, que Alejandro Illa Acosta sea sancionado con seis años de reclusión y multa de $350.00, por delito de chantage, siendo la víctima el Dr. Francisco Fernández Menéndez, residente en la Calzada de Jesús del Monte 815. El procesado dirigió varias cartas, que introducía por la ranura de la puerta de la calle, al citado profesional en las que le pedía dinero, el cual debía entregarle dentro de treinta días del recibo de la misiva, advirtiéndole que de lo contrario daría a la publicidad un hecho de sangre en que había intervenido, hecho de sangre que carece de veracidad; también decía que de no complacerlo se vengaría por medio de la asociación «El Lagarto Negro»; cuando el procesado fué, una vez mác a la casa del Dr. Fernández Menéndez, a depositar otra carta por la misma vía que las anteriores, fué detenido por la Policía.

También ha pedido el Fiscal estas sanciones: siete años de prisión, para Manuel López Saldaña, por robo imperfecto; y un año de prisión, por rapto, para Eugenio Bover Duque de Heredia y Angel Gil Oliva.

Sobre el delito de falsificación

Insistiendo en su criterio respecto al delito de falsificación, que antes se convertía en estafa cuando se trataba de una falsificación burda, de billetes de la Lotería Nacional, la Sala de lo Criminal del Tribunal Supremo ha dictado sentencia, por la que declara con lugar el recurso establecido por el Ministerio Fiscal contra sentencia de la Sala Quinta de lo Criminal de la Audiencia, que condenó al procesado José Thomas, como autor de un delito de estafa a 6 meses de arresto y multa de 180 cuotas, de un peso. En la sentencia definitiva, dictada por el más alto Tribunal, al declarar con lugar dicho recurso, se proclama que el procesado es autor de un delito de falsedad en títulos al portador, del Estado, y le impone tres años de prisión y multa de doscientas cuotas de un peso cada una.

Según la Audiencia, el procesado Thomas compró a Victoriano Sandoval 18 fracciones de billetes de la Lotería Nacional, dándole en pago ocho fracciones de otros billetes de la propia Lotería, correspondientes al sorteo del primero de febrero último, con los guarismos 02416, pero que originariamente pertenecía al 02415, por haber suplantado el último guarismo cinco con un seis, suplantación que era apreciable a simple vista y que solamente podía llevar a error a una persona de escasa cultura como Sandoval, pues más tarde al ir éste a cambiarlos a una vidriera de la Plaza del Vapor, fué descubierto el engaño.

Dice el Tribunal Supremo bajo la ponencia del Magistrado Dr. Diego Vicente Tejera, que de la gran categoría de delitos suaves donde interviene el engaño, el legislador ha extraído los engaños que se producen mutando la verdad en documentos, para sancionarlos con más rigor, porque al intervenir ese elemento, se viola otro bien jurídico más importante que el patrimonio individual que es la fé pública, que encierra la caída del crédito de las naciones. Por ello todo comisor que altere un documento revela su deseo de quebrantar el bien protegido de referencia, siendo ese su dolo específico; y no puede ningún tribunal sin quebrantar la ley, prescindir del elemento subjetivo de la acción ejecutada para decir que el reo cometió otro delito, por el sólo hecho de que sea más o menos burda la confección del documento falso, porque ello sería un exceso de la interpretación que se basaría en un arcaico modo de punir que consistía sólo en la contemplación del hecho, sin tomar en consideración el peligro que desarrolla el delincuente, que es lo que tenemos que tener en cuenta al sancionar en nuestros días y en el caso de autos, el procesado alteró un documento que es un título al portador, del Estado; el delito cometido es el previsto en el art. 354 en relación con el 356, ambos del Código de Defensa Social, y no uno de estafa, porque la habilidad del agente no altera su intención, acompañada de su determinación criminal.

Aplicación de un impuesto al azúcar dejado sin efecto

Se refiere al tributo de 9 centavos sobre producción. La circular nunca se aplicó

El Subsecretario de Hacienda ha dirigido una circular a los administradores de Zonas y Distritos Fiscales de la República, comunicándoles que se ha dejado sin efecto la que lleva el número TRES del presente año, expedida por la propia Subsecretaría, sobre aplicación del impuesto de nueve centavos sobre cada saco de azúcar en forma especial para los casos en que la producción del Ingenio haya sido con un grado de poralización superior a 96 grados.

Esta circular estaba en suspenso, por haber sido protestada por los productores.

La circular anulada, disponía que cuando el grado de polarización en el azúcar fuera mayor de 96 grados, se pagaría la demasía por el Ingenio. Pero los azucareros alegan que la Ley que crea y regula el impuesto de los nueve centavos por saco, sólo habla de imposición por libras de azúcar producido, no habiendo precepto alguno que autorice el cobro por la demasía en la polarización.

En resumen, que se continuarán los pagos del impuesto referido en la forma defendida por los azucareros, de conformidad con la declaración por la producción total de sacos de 325 libras.

Es obligación legal, el que los administradores de Centrales azucareros hagan declaraciones juradas ante la Zona o Distrito Fiscal correspondiente al domicilio del Ingenio, sobre el montante total de cada zafra, y pagos sobre la misma.

ORDENAN INSCRIBIR UN CONTRATO COLECTIVO

Se ha dispuesto inscribir el contrato colectivo de trabajo solicitado por el Gremio de Braceros y Peones de la empresa del «Expreso Puig», de Santiago de Cuba, dado que los propietarios de esa entidad no atendieron las citaciones expedidas por el Negociado de Pactos y Convenios.

Han autorizado a dos técnicos

La secretaría del Trabajo ha expedido autorización provisional para que se puedan utilizar, con carácter de técnicos, los servicios de los señores O. P. Mueller, en la Compañía Nacional de Pinturas «El Morro» y a William P. Blalock, en la fábrica de medias denominada «Elliot Knitting Mills», situada en Marianao.

Estas autorizaciones se conceden previa la advertencia a los patronos, de que están obligados a colocar cubanos nativos a fin de que los enseñen las particularidades de los cargos declarados como técnicos.

Solicitud para construir un bohío

El señor A. Miranda, de Consolación del Norte, ha solicitado se le permita construir un bohío al margen de la carretera, en aquel pueblo.

El anteproyecto de Obras Públicas propone un aumento para atenciones urgentes que no tenían consignación

Con la colecta realizada entre los comerciantes de Nueva Gerona, se reparará el parque. Un proyecto para restaurar las estatuas del Paseo de Carlos III. Premios para un bo

Por la Superioridad de Obras Públicas se hacen activas gestiones para que sea aprobado en su totalidad el anteproyecto presupuestal de aquella dependencia para el año próximo, con un pequeño aumento sobre el pasado, para dotar los servicios necesarios que carecen de consignación fija en presupuesto, y evitar así la perniciosa costumbre de confiar a créditos especiales que pueden concederse o no, y que son para atenciones imprecindibles, tales como obras de conservación de carreteras, bacheo de calles, reformas en Acueductos del Estado y otras. Asciende el aumento a $456.577.77.

Se paralizaron algunas obras de reparación de calles por falta del crédito

No existiendo en presupuesto crédito alguno para bacheo, y no habiendo podido situar Hacienda por la crisis del momento, el crédito de $39.000.00 extra, acordado por el Consejo de Secretarios para esa atención, la Jefatura de la Ciudad se ha visto precisada a paralizar los trabajos que venía ejecutando en las calles O, Marina, Avenida Porvenir, Vista Alegre, D, Dolores, Cal Real de Marianao, 5, Artés, 17 Delicias, resultando afectados todos los barrios de esta capital, esa medida. Numerosas quejas e reportando las sociedades de ch feurs y otras entidades, por los juicios para el tránsito que el m tado de las rúas ocasione.

Colecta de particulares para re un parque

Los vecinos y propietarios de de Pinos, mediante el Patronato Mejoras allí constituído, realizó colecta entre los comerciantes, in triales, propietarios etc., para rar el Parque de Nueva Gerona un costo que se estima superior a pesos.

Atención a los jardines de l parques capitalinos

Se ha dispuesto por la Super dad de Obras Públicas, que p Negociado de Calles y Parque formen algunas cuadrillas de hombres cada una, encargándole la atención a los jardines de Parques capitalinos. Al frente de tos trabajos irán expertos en labores.

POCAS VISTAS DE RECURSOS DE INCONSTITUCIONALIDAD CELEBRADAS EN EL SUPREMO

Absuelto por la Audiencia un chofer acusado de lesiones culposas. El lunes y miércoles de la semana próxima, en la Audiencia trabajarán por la mañana. En el Supremo por la tarde

Sólo cuatro de las numerosas vistas de demandas de inconstitucionalidad señaladas en el Tribunal Supremo ayer, fueron celebradas; son las siguientes:

De Rafael Ramos Grau, a nombre de Joaquín Fuentes y Compañía, Propaganda Cubana, S. A., contra la resolución del 3 de marzo del pasado año de la Secretaría de Comunicaciones; de la sociedad Armando Martínez y Hermano y otros contra decreto presidencial número 365 de 7 de Febrero de este año; de Matilde Leandra y María Ramona Tomasa González Ramos, contra resolución de la Sala respectiva de la Audiencia habanera en la apelación de las mismas contra resolución del Directorio del Retiro Marítimo que les denegó la pensión que solicitaron; y de Pedro Oliva Crespo contra sentencia dictada en el juicio verbal seguido por el mismo contra Verónica García Llanes, sobre indemnización según el artículo XV de la Ley de Alquileres.

Interesante caso de lesiones ante la Sala Segunda

Para el día 13 de los corrientes está señalado ante la Sala Segunda de lo Criminal de la Audiencia, la continuación del juicio que por el delito de lesiones se sigue al comerciante Antonio González Novoa, al que defiende el doctor Rafael Gaspar Montoro, siendo letrado de la acusación particular el Dr. Carlos M. Palma. El Dr. Montoro, ha planteado la exención de responsabilidad por causa de justificación, o sea la legítima defensa y se propone demostrar que existe la misma y que su cliente debe ser absuelto libremente, ya que las heridas que se produjeron a la esposa de su acusador le fueron causadas incidentalmente durante una riña, pero nunca por un acto voluntario del acusado.

Concedida pensión a un veterano

El Juzgado de Primera Instancia de Almendares ha dictado resolución, conforme al pedimento del doctor Francisco Gutiérrez Trujillo, concediendo pensión al sargento primero del Ejército Libertador Gabriel Espinosa Espinosa, en su condición de veterano de las guerras de independencia.

Semana de pocas actividades en los Tribunales

Durante la semana que comienza mañana lunes, habrá pocas actividades en los Tribunales, ya que son festivos los días 10 y 12, con motivo, el primero, del aniversario del Grito de Yara, y el segundo, de la Fiesta de la Raza.

Por consiguiente, mañana lunes, la Audiencia trabajará sólo por la mañana, al igual que el miércoles, por ser anteriores a días no laborables; el viernes lo hará por la mañana y por la tarde, ya que, como se sabe, están divididas las Salas, trabajando la Primera, Tercera y Quinta de lo Criminal por la mañana, y las demás por la tarde.

Pero en el Tribunal Supremo, las horas laborables serán siempre por la tarde, como de costumbre, a excepción del sábado, que, conforme a lo establecido, son por la mañana, al igual que en la Audiencia.

Fué absuelto el chofer Francisco García Pujol

Dictó sentencia la Sala Tercera de lo Criminal de la Audiencia en el interesante juicio contra Francisco García Pujol, por lesiones culposas —por imprudencia— recibidas por Ana Earlinck al ser arrollada en la noche del 4 de noviembre pasado, frente a la estatua de Maceo, en el Malecón, por la máquina que manejaba el procesado. El Fiscal, que había interesado tres años de prisión, retiró la acusación en el acto del juicio, ante la prueba aportada por el defensor Dr. Antonio Martínez Pérez Abreu; pero el acusador particular sostuvo que era de imponer dicha sanción e indemnización de $3.000 a la perjudicada.

En la sentencia que absuelve al citado García Pujol, de conformidad con lo sostenido por el Dr. Martínez Pérez Abreu, se reconoce que la noche en que ocurrió el hecho, llovía copiosamente y el piso del Malecón se resistía a la acción de los frenos sobre las ruedas, y por otra parte, que la expresada Aerlinck llevaba de la mano a una niñita, la que al desprenderse y echar a correr indujo a la repetida Aerlinck a ir en su busca, sin tener en cuenta el peligro que ello entrañaba, y al llegar en aquél momento la máquina manejada por García Pujol, no obstante no llevar una velocidad fuera de la normal, no pudo frenar con la rapidez que hubiera sido necesaria, aunque de todos modos no podía evitar el hecho, que en manera alguna fué debido a su imprudencia.

Proyecto elevado a la Superioridad

Ha sido elevado a la aprobación superior un proyecto para la restauración de dos columnas ornamentales y dos pedestales de estatuas en el Paseo de Carlos III de positivo valor colonial.

RECLAMARAN DE ACUERDO CON EL DECRETO 798

El Subsecretario del Trabajo ha dispuesto que se haga saber a los integrantes de los Sindicatos de los centrales «San Antonio» e «Isabel», de la provincia de Oriente, que deben presentar sus peticiones de reivindicaciones, de acuerdo con lo que establece el artículo 144 del Decreto 798, de 1938, dado que se ha comprobado que dichas organizaciones obreras han suscrito determinados contratos colectivos de trabajo, con la admitración de ambas fincas azucareras.

Nuevos surtidos en nuestro Depto. de Colchonería.

Adelantándose al Invierno, nuestro Deparmento de Colchonería presenta ya nuevos surtidos completos de Colchones, Almohadas, Cojines, Alfombras, etc., que nos es muy grato poner a su disposición.

Visite cuanto antes nuestro amplio Departamento de Colchonería y examine las innumerables oportunidades que en él le esperan.

Le recordamos, al mismo tiempo, que nuestra Sección de Arreglos se encarga de arreglar o rehacer sus colchones de uso dejándolos prácticamente como nuevos a un costo muy reducido.

Segundo Piso.

El Encanto

"Blusas a granel"

La Moda de Invierno trae blusas a granel. En todos los estilos y colores imaginables. Tanto en unos como en otros, EL ENCANTO ha logrado reunir para usted los más exquisitos, los más elegantes, los más nuevos. Venga a verlos cuanto antes. Recuerde que el martes, 10 de Octubre, es fiesta, y el jueves, 12, también: El Grito de Yara y la Fiesta de la Raza. Venga mañana mismo.

1 Blusa de tafetán a cuadros en lindísimos tonos. 34 al 40 **1.90**

2 Blusa de satín de cuello alto. Colores: grape, acqua y blanco **4.50**

3 Blusa de satín con bieses trenzados. Fresa, blanco, vino y azul gruta. 34-40 **1.75**

4 Preciosa blusa de moiré negro, fushia y blanco **3.75**

5 Chaqueta de faya en negro y blanco. 34 al 40 **5.00**

6 Blusa de crepé abierta al frente, en azul claro, blanco y fresa **3.25**

TERCER PISO.

El Encanto

M.E.C.D. 2016

SECCION A

TELEFONOS:
Dirección M-2856
Jefe de Redacción M-1287
Sección de Sports M-7912

DIARIO DE LA MARINA

TELEFONOS:
Quejas M-7911
A. Clasificados. . M-7915

SECCION A

AÑO CVII — ACOGIDO A LA FRANQUICIA POSTAL — LA HABANA, DOMINGO, 8 DE OCTUBRE DE 1939 — EL PERIODICO MAS ANTIGUO DE CUBA — PAGINA DIECISIETE

LAS HORAS HONDAS DE ESPAÑA

LAS PAGINAS DE EPOPEYA

Toda la vida española es en la actualidad erizamiento de recuerdos infinitos, que llegan en continuo romeraje al fondo del corazón. Los hay que lloran, y los hay que sangran, y los hay que no pueden con el peso de sus riquezas de luz. Cuando empiezan a hablar, dicen así:

—Hoy hizo un año... Ahora hace dos años...

Ahora hace tres años fué la gesta del Simancas de Gijón. Terminó en una hoguera colosal. Aun arribara al Simancas como solución posible para un caso de plena desventura, el rescoldo inextinto de Numancia y la antorcha encendida de Sagunto. Antes que someterse al vencimiento, antes que abandonar la causa heroica, antes que presentarse de rodillas ante los ojos de un déspota, la hoguera que calcine los sillares, que convierta los huesos en cenizas, que vaya destrozando las paredes en derrumbamientos bárbaros... Sobre el solar del Simancas, cementerio engrandecido con las más exaltadas santidades, hoy escribe la historia con tristeza:

—Esto fué ayer un cuartel...

Y mañana quizás escriba así:

—Hace años, esto fué un templo...

—oOo—

Esto fué un templo de la España típica, del que formaron castillo en el que pregonar sus ideales, unos cuantos soldados de leyenda de romancero imperial. No pudieron vencer porque eran pocos, porque les faltaban medios, porque se les gastaron los fusiles, porque acabaron las balas... Ya les matara el hambre la energía; ya la sed les quemara el organismo; ya la fiebre, y la lucha, y las heridas les agotaran las venas... Roncaba en derredor de los cimientos de su castillo en escombros, el furor infinito de las hordas, juntas en multitudes de hormiguero, e iban contra los hombres del Simancas, locos de sol español, las fuerzas nuevas de la nueva técnica, las iras torvas de la nueva Furia, la plaga tenacísima e implacable de las enfermedades sin remedio, los dolores sin alivio y las desesperanzas sin contén... Todo resultó inútil, sin embargo. Ya en el cuartel se terminara todo; pero aún quedaba espíritu bastante para morir con orgullo...!

Las palabras más altas, más hermosas, más ricas de altivez y de heroísmo de la epopeya de Asturias, las dijo este cuartel para morir... Se las dijo con luces al «Cervera», que avizoraba el episodio épico desde la comba del mar, llenos sus hombres de tortura trágica, porque les era imposible acercarse al cuartel con su socorro. Se las dijo con luces al «Cervera», cuando el incendio, al fin, prendió sus muros, y se encaramó en sus vigas, y abrió en derrumbamientos colosales una multitud de entradas para los arrebatos de las hordas. Se las dijo con luces al «Cervera», con este imperativo prodigioso:

—Tirad sobre nosotros, que están dentro...!

Espíritu español, temple de raza, consigna de poema primitivo, todo arrebatado en luz...! Después de esto, el cuartel perdió sus rasgos... Se convirtió en catedral.

—oOo—

Ahora hace tres años fué la gesta del Cuartel de Simancas de Gijón. Una gran cruz de madera, precisó ayer, encima de sus ruinas, la significación del hecho heroico. Ante ella fueron las viudas a poner la grandeza de sus lágrimas; ante ella fueron los huérfanos a dejar la grandeza de sus ayes; ante ella fueron las tropas a decir la grandeza de sus rezos... Ante ella la muchedumbre, y ante ella el homenaje de dolor...

No supo la Furia roja dignificar la destrucción jamás, ni elevarse jamás a la justicia frente a los hechos de grandeza espléndida. Para valorar las cosas, no tenía otra medida que el estómago...! Sobre estas ruinas asentó sus patas, hizo un gesto canallesco, y pronunció una frase de sarcasmo. Un enemigo cualquiera de otro cualquier país de buena historia, sobre el montón de ruinas del Simancas, hubiera alzado generosamente los honores militares, y hubiera pronunciado una oración. Esto hizo la muchedumbre. Paulino Vigón, gran caballero, soldado ayer de la guerra, constructor hoy de la paz, y alcalde de Gijón por bien de todos, sin duda en su oración rezaba así:

—España, España y España...!

C. CABAL.

Para
España
"Marqués de Comillas"

Para el 4 del próximo mes saldrá del puerto de la Habana el vapor español «Marqués de Comillas».

Todas las mercancías que se separen durante el presente mes serán embarcadas en dicho vapor.

Podemos dar la grata noticia que sus familiares recibirán los paquetes el mismo mes de noviembre.

Haga pronto su compra y no lo deje para ULTIMA HORA, puesto que son muchos los paquetes que tenemos que mandar.

Admitimos paquetes, además de para España, para Palma de Mallorca y la Gran Canaria.

Bazar Inglés
CALIANO Y SAN MIGUEL

DODGE 1940
LOS KILOMETROS EN Dodge CUESTAN MENOS

EN DIVERSAS LOCALIDADES DE ESPAÑA HAN SIDO CREADOS POR EL MINISTRO DE EDUCACION TRECE INSTITUTOS DE SEGUNDA ENSEÑANZA PARA LA MUJER

OCUPABAN TRECE VAGONES DEL FERROCARRIL LAS OBRAS DE ARTE CATALAN DEVUELTAS DE FRANCIA A ESA REGION

Las catedrales de Barcelona y Gerona y los museos de la capital catalana recibieron jubilosos dichos tesoros

El Servicio Nacional de Recuperación ha logrado encontrar uno de los códices más famosos—la Biblia de San Vicente Ferrer—que figura en el tesoro de la Catedral valenciana

BARCELONA, octubre. (Especial).—Ha llegado un tren especial compuesto de siete vagones, que contienen las obras de arte catalán que los republicanos enviaron a París en 1937, y que se encontraban detenidas en Maison Cité pendientes de su devolución a España. En el tren venían el prefecto de Policía y el comisario militar de la zona francesa, el alcalde de Cervére, el gobernador civil de Gerona, señor Coll, y el comisario general de Recuperación Artística, que conducía la expedición desde París, don Mosén Font, delegado del señor Obispo de Gerona.

Esta recuperación tiene una importancia extraordinaria para las Catedrales de Barcelona y Gerona así como para los museos de Barcelona.

Entre las piezas más importantes figuran: el retablo de la «Adoración de los Reyes», de Jaime Huguet; pinturas al fresco de las iglesias de Arboráll, Seo de Urgel, del Castillo de Ortao y las pertenecientes a los museos de Cataluña; el «Viaje de los Consejeros», de Guzmán; retablos de San Vicente, del Gremio de Curtidores, el arca-relicario de San Cucufate; la espada del Condestable, perteneciente a la Catedral de Barcelona; varias pinturas de la Colegiata de Cardine, varios objetos valiosísimos de la capilla de San Jorge, de la Diputación de Barcelona; las pinturas de Santa María y de San Vicente de Paul, la silla del Rey Martín, de la Catedral de Barcelona y la cruz de plata de la Catedral de Gerona, el cofre del Museo de Vich, la cruz del Villabretán e infinidad de objetos más.

Estas obras han venido, desde la estación de Poisu hasta la de Cervere, conducidas por parejas de la Guardia Civil.

En Perpiñán, el prefecto obsequió con un champán de honor a las autoridades que acompañaban la expedición.

Hallazgo de la Biblia de San Vicente Ferrer

VALENCIA, octubre. (Especial).—El Servicio Nacional de Recuperación Artística ha encontado uno de los más importantes y famosos códices que formaba parte del archivo de la catedral. Se trata de la Biblia llamada de San Vicente Ferrer, que es fama no la abandonaba nunca en sus constantes viajes de misión.

El precioso códice es un tomo en cuarto, muy voluminoso, del sigio XVI, y sus hojas impresas en fina vitela con adornos miniados. Está encuadernado, si bien la escuadernación es del siglo posterior, probablemente del XVII. En una guarda se encuentra la siguiente inscripción: «San Vicente Ferrer llevaba consigo esta Biblia, en la que hay algunas notas escritas de su propia mano».

Efectivamente, en algunas páginas se leen anotaciones que siempre se creyeron puestas por la mano del santo.

Finlandia adopta medidas ante las exigencias rusas

Moviliza sus reservas y se niega a enviar su Canciller a Moscú como quiere Rusia

ESTOCOLMO, octubre 7. (AP).—Finlandia anunció esta noche que ha llamado a filas a nuevos reservistas, al mismo tiempo que ha demorado la respuesta a la invitación que le hizo Rusia para una conferencia en Moscú.

Aunque los dos acontecimientos no están ligados oficialmente, los observadores dicen que es significativo que se llame a filas en estos momentos a los reservistas.

Las reservas han sido llamadas «para la defensa de la neutralidad nacional», según dice el anuncio del Ministerio de Defensa, agregando que como quiera que los cuarteles están congestionados «algunas de las tropas han sido enviadas a las áreas rurales, donde podrán ser usadas también para los trabajos de fortificaciones».

En los centros de Kelsinki se espera que el Gobierno envíe un representante a Moscú en respuesta a la proposición soviética.

Se considera el llamamiento de las reservas como una medida de precaución.

Los funcionarios de Helsinki reiteraron oficialmente que se continúan los preparativos para los Juegos Olímpicos de 1940 que han de celebrarse en Finlandia.

Moscú insiste en que Finlandia envíe a Moscú su canciller

ESTAKOLMO, Suecia, octubre 7 (Havas).—El Gobierno soviético continúa insistiendo en que Finlandia envíe a Moscú como plenipotenciario al Ministro de Estado, Erko. Esto parece indicar que el tratado que se quiere concertar ha de tener importancia política. Según informes que hasta el momento no han podido ser confirmados, Rusia exigirá garantías de que el achipiélago de las Aaland no será fortificado, y después demandará cesiones territoriales de la misma clase que las obtenidas de Estonia y Latvia, especialmente la isla de Hogland, que los Soviets dicen que es necesaria para la defensa de Kronstadt.

Los barcos mercantes y pesqueros de Melilla y Algeciras llevan pintados los colores españoles bien visibles

Un catedrático ha sido nombrado Presidente del Tribunal Supremo de Justicia. Se trata del Dr. Felipe Clemente de Diego, al cual pronunció un importante discurso inaugural

MELILLA, octubre. Especial.—Los barcos mercantes españoles fueron pintados con grandes franjas de los colores nacionales, antes de emprender nuevos viajes, para hacer más fácil su identificación.

La bandera nacional pintada en el sobrepuente de los buques pesqueros

ALGECIRAS, octubre. Especial.—La flotilla de buques pesqueros Hijos de Ibarra, en evitación de las frecuentes paradas que le obligaban a hacer en la navegación que hacen por aguas del Río de Oro, donde pescan llevan pintadas en popa, proa y sobrepuente la bandera nacional, a fin de que la aviación beligerante pueda ver la nacionalidad del buque.

Este mismo procedimiento adoptaron todos los buques de pesca que diariamente salen al mar.

Rigor en la salida de víveres de Gibraltar

ALGECIRAS, octubre. Especial.—La restricción en la salida de víveres de Gibraltar se observa con gran rigor, no permitiéndose sacar más que media libra de azúcar, media de arroz, 150 gramos de café, galletas y algún pan.

Se da el caso curioso de que tanto a la entrada como a la salida por mar y tierra, son cacheados numerosos viajeros.

Entran en España por la frontera francesa, gran cantidad de extranjeros

BURGOS, octubre, Especial. Según noticias que se reciben de la frontera francesa, se nota gran afluencia de extranjeros que entran en España, especialmente sudamericana.

Son detenidos en Madrid los autores de la muerte de Salazar Alonso

MADRID, octubre. Especial.—La policía ha denido al cartero Enrique Grande Moreno, miembro de la FAI gran perseguidor de sus compañeros de los que asesinó 25. También han sido detenidos Alfonso y José Pérez Bolaños, autores de la muerte de Salazar Alonso.

Inauguración de comedores en Madrid

MADRID, octubre. Especial. Se ha verificado la inauguración de comedores para los hijos de los obreros que trabajan en el aeródromo recibiendo asistencia 120 pequeños.

Un profesor, Presidente del Tribunal Supremo

MADRID, octubre . Especial. Por primera vez después de tres años los Tribunales Civiles españoles han celebrado su solemne inauguración en el Palacio de Justicia de Madrid.

Un catedrático muy bien conocido y reputado, don Felipe Clemente de Diego ha sido el que como presidente del Tribunal Supremo, ha pronunciado el discurso de inauguración.

Ha insistido en el hecho de que un catedrático de Derecho Civil, como él haya sido designado para ocupar un puesto de Juez Supremo de la nación. Cree que estas relaciones entre los teóricos y los prácticos jurídicos deben ser constantes y variadas. No sólo profesores deben venir a ser jueces, sino que jueces practicantes deben ir a ocupar cátedras.

Si en las Universidades se hacen jueces y los jueces practican las teorías jurídicas, deben de cambiarse entre sí unos y otros.

El profesor Clemente de Diego ha manifestado también su propósito de crear una biblioteca especial del Tribunal Supremo y una cátedra nueva en los estudios jurídicos que se llamará de Metodología y comprenderá las leyes y reglamentos de las distintas aplicaciones de la carrera de leyes.

Cree también que en vez de legislar sin aplicaciones didácticas las salas del Tribunal Supremo deben de hacerlo con miras a la enseñanza recogiendo sus doctrinas en forma didáctica.

CORD

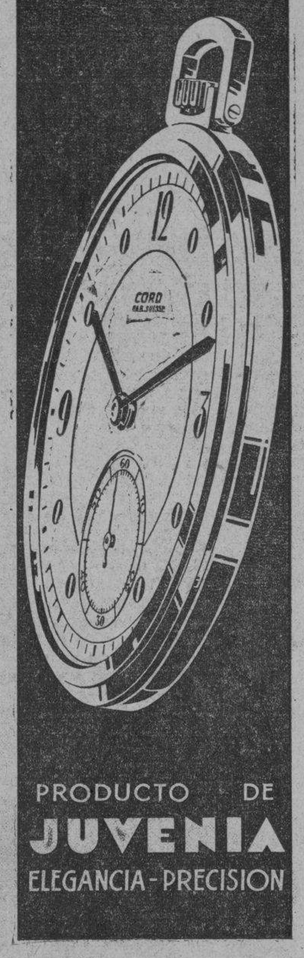

PRODUCTO DE JUVENIA
ELEGANCIA-PRECISION

Hoy presentará sus credenciales ante el Jefe del Estado español el embajador italiano, general Gambara

Se ha puesto en conocimiento de todos los extranjeros residentes en Madrid que deben inscribirse en el Registro de la Policía para no ser tratados como meros sospechosos

MADRID, octubre 7. (Havas).—Ha sido detenido Trinidad Sanz, autora de los disparos que después, denunciados como hechos desde el domicilio del general Barrera, sirvieron de base para que éste y su familia fuesen detenidos. Se ha comprobado que Trinidad Sanz fué secretaria de una cédula comunista.

Rebajas en sus pasajes por la Compañía Tranviaria de Barcelona

BARCELONA, octubre 7. (Havas).—La compañía de los tranvías ha establecido un carnet, con cincuenta por ciento de rebaja, para los jefes, oficiales y suboficiales del ejército. Para los soldados ha creado un billete especial, de precio único, hasta todos los cuarteles.

A instancias del gobernador los directores de entidades extranjeras sustituyen los rótulos en las fachadas de los edificios en que tienen sus centros y oficinas, por otros redactados en idioma español.

Aplazada la apertura del Liceo Francés de Madrid

MADRID, octubre 7. (Havas).—La apertura de curso en el Liceo Francés, señalada para el lunes 9, tuvo que ser aplazada hasta el lunes 16. por no haberse reparado aun los desperfectos causados en los tres años que permaneció cerrado el plantel.

Creados trece nuevos Institutos para la mujer, en toda España

MADRID, octubre 7. (Havas). —El Ministro de Educación ha creado trece Institutos de Segunda Enseñanza, especiales para la mujer.

El lunes 23 de octubre se celebrará la apertura del curso académico en las Universidades e Institutos.

Hoy presentará credenciales el embajador italiano

BURGOS, octubre 7. (AP). — El general Gambara, embajador de Italia cerca del gobierno nacionalista, presentará mañana sus credenciales al generalísimo Franco con el ceremonial de costumbre.

MADRID, octubre 7. (AP). — El Cuerpo de Seguridad, recientemente reorganizado, ha puesto en conocimiento de todos los extranjeros que serán «considerados sospechosos y tratados en consonancia» a menos de que se inscriban en los registros de la policía.

Los dueños de casas y porteros tienen la obligación de dar cuenta a la autoridad de los casos de extranjeros que no acaten esa disposición.

DODGE 1940
LOS KILOMETROS EN Dodge CUESTAN MENOS

Condecoraciones que han sido impuestas por el Generalísimo

BURGOS, Especial. —Por el Caudillo han sido concedidas las siguientes condecoraciones:

La Cruz Laureada de San Fernando al teniente coronel de la Legión don Rafael Montero, Marqués de Casa Mena.

Al teniente de la Legión don Jesús Andújar, dos medallas Militares.

Medalla Militar, al comandante don Mariano Segarra Conesa, del tercer batallón de Argel.

Al comandante don Ramón Rodríguez Vita, del Grupo de Artillería Montaña 105-11.

Comandante don Rafael Pombo Alonso Pesquera, de la Primera Bandera de Falange Española Tradicionalista de Palencia.

Comandante don Facundo Churria que del segundo batallón de San Marcial.

Cabo don Clemente García Fernández, del tercio de Requetés de Mola.

Artillero don José Zapatero Cabestero, del grupo Artillería de Montaña 105-11.

Cabo don Alejo Izquierdo González.

Soldado don José González Piñeiro.

Soldado don José María Barrón, antes del segundo batallón de San Marcial número 22.

Además le fué impuesta la Medalla Militar colectiva al tercio de Requetés de Mola y a la Primera Bandera de Falange Española Tradicionalista, unidades en que han formado gran número de santanderinos.

NOMBRADO CONSUL DE ESTADOS UNIDOS EN LA HABANA MR. JOHN S. LITTELL

WASHINGTON, octubre 7. (AP). El Departamento de Estado anunció hoy que John S. Littell, de Miami, que se encuentra actualmente prestando servicios en dicho Departamento, ha sido nombrado Cónsul en La Habana, Cuba.

De la Embajada Española

Aviso a los pasajeros que embarquen para España

Se pone en conocimiento de los señores pasajeros que embarquen para España que por Ley de 24 de noviembre de 1938 está **absolutamente prohibida** la importación de billetes de banco españoles, cualesquiera que sean, debiendo, por tanto, los viajeros, ir provistos de moneda extranjera que cambiarán, a su llegada, por moneda oficial, en las Delegaciones del Gobierno que, para estos fines existen en todas las fronteras y puertos de España.

Miguel Espeliús,

Encargado de Negocios de España.

Los altos cargos en el nuevo Gabinete del Generalísimo

El coronel de Estado Mayor don Valentín Galarza, que ha sido nombrado por el Caudillo subsecretario de la Presidencia del Consejo de Ministros.

LA CONSTRUCCION DE OCHO BARCOS MAS DE CARGA HA SIDO ORDENADA EN EE. UU.

WASHINGTON, octubre 7. (AP).—La Comisión Marítima anunció que se ha contratado con la «Sun Shipbuilding Drydock Company», de Chester, Pa., la construcción de ocho barcos de carga de una sola hélice, movida por motores Diesel.

Con estos barcos contratados ascienden a 137 el número de los que se han construído o están en proceso de construcción.

Los nuevos barcos tendrán 459 pies de eslora, 63 de manga y un desplazamiento de 13,900 toneladas. Tendrán una capacidad de carga para 7,549 toneladas y desarrollarán sus máquinas una velocidad de 15 nudos y medio.

DESDE OCTUBRE 18 a ganar todos...
6 GRANDES PREMIOS CON TERMINALES DE 3 CIFRAS
14,000 billetes que ya están a la venta, y que ofrecen oportunidades como nunca.
Enteros: $17.00 Hojas: $1.80
PRECIOS ESPECIALES A REVENDEDORES DE TODA LA REPUBLICA.
Boletos de Beneficencia SERIE 3-C. Pídanos cotización.
"LA DICHOSA" COMPAÑIA CENTRAL. OBISPO Y COMPOSTELA.
Teléfono A-6770. Apartado 748. Habana.

SUSCRIBASE Y ANUNCIESE EN EL «DIARIO DE LA MARINA»

Estos son los
ATLETICOS
(marca de fábrica de nuevos calzoncillos)

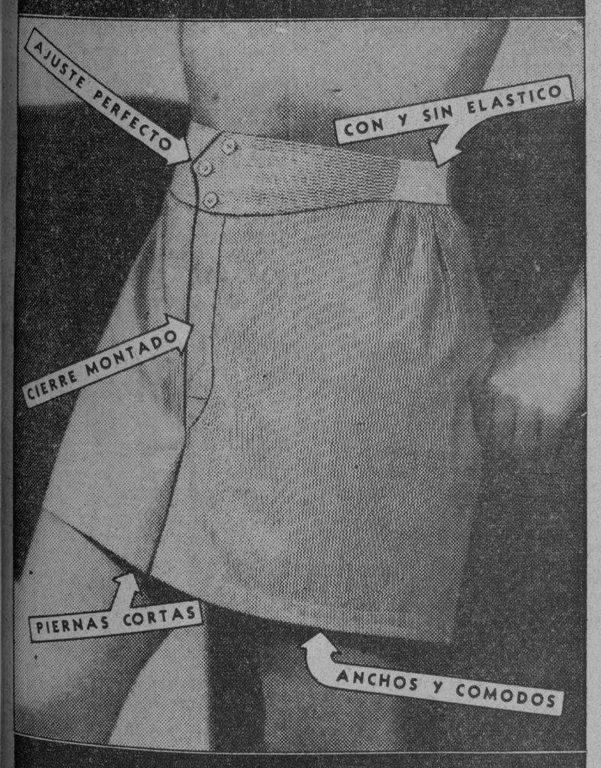

Una prenda práctica en su uso, económica en su costo. - Nueva en su diseño, nueva en su confort. En poplines blancos o de colores.
SOLAMENTE SON ATLETICOS CUANDO LLEVAN UNA DE ESTAS MARCAS
atléticos NORTON
ATLETICOS Marvin
camisas "NORTON" a 1.65 3 POR 4.50
camisería Orbe
NEPTUNO 1 M. DE GOMEZ LA HABANA

RON HAVANA CLUB

Se impone por su calidad

De las Artes Textiles de MANCHESTER
Lo ultimo, lo mejor!
EN TELAS DISEÑADAS Y TEJIDAS EXCLUSIVAMENTE PARA
PREMIER

Estos nuevos estilos de $3.00 y $3.50 con cuello PECO, están ya a la venta en las mejores camiserías.
Son tan buenas como las hechas a medida de $5.00 á $6.00 y las
Camisas PREMIER
SON LAS MAS PERFECTAS
SIENTA EL PLACER DE "VESTIR BIEN" USANDOLAS CON LAS CORBATAS FANCY CLUB DE ULTIMA CREACION
Por SATURNO

M.E.C.D. 2016

JUVENTUD ASTURIANA Y CENTRO GALLEGO EN GRAN MATCH ESTA TARDE

Ituarte-Uriona ganaron después de una vuelta temprana y redonda

SPORTS — DIARIO DE LA MARINA — SPORTS

PAGINA DIECIOCHO — LA HABANA, DOMINGO, 8 DE OCTUBRE DE 1939 — AÑO CVII

PEDRO GALIANA

Desde el Bull Pen

NO BUSQUE ESTO EN LOS BOX-SCORES:

Leonard y Gibson, dos players de los Homestead Grays, se parecen tanto, que a primera vista confunden... Lo curioso del caso es que al bate se registra muchas veces idéntica confusión... Y es que Leonard batea tan recio como Gibson... Hughes, la segunda base visitante, es tan alto como Santo Amaro y batea con precisión... Jenkins, que quiso realizar una cogida de cordón de zapato sobre un single de Belito Alvarez en el séptimo inning del match de ayer, es coach de basketball y football... Bankhead juega mejor el outfielder que el infield... Y Kimbro tiene fama de ser el mejor tocador de bunts de las Ligas de color...

El pitcher que trabajó ayer por los Homestead Grays, Owens, lanza mucho y bien por debajo del brazo, siendo uno de los pocos lanzadores que tiene control sobre ese estilo... En las Mayores quedan pocos pitchers ya que puedan trabajar en esa forma... Auker, del Boston Red Sox, es uno de ellos... Lo mismo que Dutch Leonard, del Washington... Bob Estalella estuvo ayer en la pelota y lució más joven, más sonriente, más confiado y con más peso... Muchos players amateurs presenciaron el game detrás del home, siguiendo con interés los lanzamientos de los pitchers... El novato Jack Aragón gustó en su primera salida... Bateó un gran single en el octavo y realizó una preciosa tirada a segunda, con un bateador zurdo en home... Aragón se llama Angel, como su padre, pero, en New York le dicen Jack porque gustaba mucho del boxeo, y noqueaba a sus contrarios cuando Jack Dempsey estaba en el trono de la máxima división.

Este será un año nuevo, pero, Gilberto Torres sigue bateando como si todavía estuviésemos en la última season... El hijo de Ricardo bateó ayer tres hits, y no tuvo dificultad para conectar sobre las ofertas de Owens... Roberto Ortiz pareció amoscado... Y estuvo dominado toda la tarde, no pudiendo entrar nunca en verdadera acción...

x x x x x

Después del juego, los representantes de Cienfuegos nos hablaron mucho de su novena para Champion, y, como todos ustedes podrán apreciar por el lineup que damos a continuación, el team será uno de los que habrá que derrotar... He aquí el squad:

Cy Perkins y Cortés, catchers... Dihigo, Hilton Smith, Morris, Guerrero, un muchacho mexicano del mismo tamaño que Dihigo, que pitchea a toda velocidad; Bernal, el orgullo de la Marina y el zurdo Ojeda, lanzadores... Leonard, primera base... Chile Gómez, segunda... Martín Dihigo, tercera y Santaella, en el short...

Los jardineros serán Bejerano, el galgo Bell y Cortina, un player mexicano que fué campeón de uno de los clubs de la Liga de Texas...

Cuando Dihigo ocupe el box, entonces Lolo Correa se ocupará de la tercera, y cuando algún outfielder demuestre cansancio su puesto será ocupado por Pagés, el mismo que produjo ayer cuando fué enviado a batear de emergente por Tiant en el séptimo acto...

x x x x x

Noticias buenas para usted, lector:

Joe Cronin dice que cuando los Yankees están de humor para jugar a la pelota, pueden ganar hasta con el carga-bates en el box... Frisch dice que sólo un team que le corra libremente las bases a Dickey, como hicieron los Cardenales de 1931 con Cochrane, podrá vencer al New York... Lefty Gómez, es un hombre de suerte... El único día que pudo haber perdido su racha de triunfos consecutivos (ayer), encontró a los Yankees en humor de batear home runs, y esto le permite pasar al clásico de 1940, sin haber perdido un sólo game...

N. del R.— Suponemos que todos ustedes están tan convencidos que los Yankees repetirán en 1940, como que hoy han visto la luz del sol!

McKechnnie perdió 23 libras mientras los Reds luchaban con los Cardenales por el pennant de la Liga Nacional, y ahora debe estar perdiendo a un promedio de 3 por cada juego de la serie...

Como dato curioso, que quizás explique a muchos nuestra fe ciega en los Yankees, podemos decir hoy que el New York Americano ha ganado 27 de los últimos 30 desafíos de serie mundial que ha celebrado... En 1927 derrotó en 4 games a los Piratas... En 1928, liquidó también en 4 a los Cardenales... En 1932 le correspondió la misma suerte y en el mismo número de games a los Cubs... En 1936, le tocó a los Giants, en 6 games... En 1937 a los propios Giants, en 5 choques... El año pasado a los Cubs en cuatro... Y ahora llevan de 3-3 con el pobre Cincinnati.

Al Simmons dice que lo más grande que le ha ocurrido en el baseball, le pasó este año, cuando jugaba de los Bees de Boston...

Actuando frente al Brooklyn, fué enviado de emergente en el octavo inning, siendo out en un lance por el box... Después se bañó, se vistió, se fué para su casa, comió y escuchó el final del mismo juego por la radio... (Fué este el día que el Brooklyn y el Boston jugaron 23 innings sin llegar a una decisión!)

x x x x x

Jimmy Durante dice que su nariz, al lado de la de Lombardi, es de Liga menor... En el match de ayer, cada vez que los Reds fueron al bate, la banda de música tocó «Wishing», sin que los Yankees se diesen por aludidos... Cuando Thompson se calentó el brazo ayer, mostró más curvas que una chiquilla del Ten-Cents... Por eso resultó del agrado de los Yankees!... Berger ha jugado toda la serie con un dedo del pie infestado, lo que demuestra que todos los valientes no están en las trincheras...

El lanzar la primera pelota de la serie mundial, constituye todo el trabajo del Juez Landis en la temporada... Y por esto cobra 75,000 pesos al año...

Hasta ayer, los Yankees habían vencido a los Rojos «boxeándoles» y no tenían intención de cambiar de táctica en el tercer game... Pero, bastó una malacrianza de los chicos de McKechnnie, en los dos primeros rounds, para que perdiesen la cabeza y los aniquilasen a home runs...

TRES PARTIDOS ESTELARES DARAN HOY, EN MAGNIFICO ESFUERZO, EN EL POPULAR FRONTON "H.-MADRID"

Los ases del cuadro se presentarán en justas de extraordinario interés. Recalde y Malluquiza Menor en el partido inicial. Función notable combinada para esta tarde en el H. Madrid

Un programa excelente se ha preparado para esta tarde en el Habana-Madrid. Tres matches estelares, como para que nadie quede en casa y se llene la Bombonera de un extremo a otro. Los ases del cuadro en la cancha y satisfacción general entre los felices mortales que presenciarán esta función excepcional.

Recalde y Cubota frente a Malluquiza menor y Azpeitia son las combinaciones del primer encuentro del día. Y de acuerdo con esta equiparación de fuerzas, será difícil adelantar qué color ha de emerger triunfalmente de la dura pelea. Un encuentro de cuatro estrellas, todas en plenitud de condiciones es el primer plato que se le ofrece a los fanáticos.

Después, dos estelares más. Constante y Onaindia, Aníbal y Gayarre se enfrentarán en otro gran partido. Difícil pugna para seleccionar el triunfador, pero fácil de adelantar que la lucha resultará interesantísima en todo su curso. Cuatro pelotaris que forman parte de la crema del cuadro del Habana-Madrid, no pueden menos que batallar de principio a fin de manera sensacional.

A última hora Montes y Epifanio, es decir uno de los mejores delanteros y uno de los mejores zagueros, frente a Iturrino y Rementeria. Pareja cubana contra duetto español. «Benitín» se encuentra en forma admirable y el Chato será un compañero eficaz y seguro.

Programa de la función de esta tarde que comenzará a las 3 en punto

PRIMER PARTIDO a 25 tantos.— Recalde y Cubota, contra Malluquiza menor y Azpeitia, azules. A sacar los primeros del 14 y los segundos del 14 y medio.

PRIMERA QUINIELA a 6 tantos.— Malluquiza menor, Cubota, Recalde, Azpeitia, Gayarre y Aníbal.

SEGUNDO PARTIDO a 30 tantos.— Constante y Aníbal, blancos, contra Onaindia y Gayarre, azules. A sacar los primeros del 14 y los segundos del 14 y medio.

SEGUNDA QUINIELA a 6 tantos.— Montes, Iturrino, Constante, Epifanio, Rementería y Onaindia.

TERCER PARTIDO a 30 tantos.— Montes y Epifanio, blancos, contra Iturrino y Rementeria, azules. A sacar los primeros del 15 y los segundos del 14 y medio.

LIGA JUVENIL POPULAR

Para ultimar todo lo relacionado con el campeonato para menores de 16 años, convocado por esta Liga, y para la presentación y aceptación de los players, se cita a los clubs inscriptos para el lunes 9, a las ocho y media de la noche, en el local de la Sociedad de Torcedores, sita en San Miguel, entre Marqués González y Oquendo.

MENENDEZ ESPERA QUE SUS ATLETAS HAGAN BUEN PAPEL

Alrededor de Pepe Menéndez, uno de nuestros ases del floor que piloteará un conjunto en el próximo campeonato de la Unión Atlética de Amateurs, se han congregado un buen número de ambiciosos muchachos del Casino Español, para formar el team que representará a esta sociedad en la justa juvenil de basket ball que se iniciará el lunes 9.

Sin aspiraciones para declarar enfáticamente que conquistara el primero o uno de los primeros lugares, pero con la firme intención realizar el mejor esfuerzo y luchar con pimienta por el éxito, Menéndez entrena desde hace semanas a los muchachos que vestirán el uniforme del Casino.

El conjunto no luce todavía, en realidad, con punch suficiente para destacarlo como favorito al primer lugar, y los players que lo forman, que se inician en el deporte, no han madurado lo suficiente para entrar en la categoría de los favoritos de la crítica. Sin embargo, usted puede asegurar que llevando el impulso que el pimentoso Pepe Menéndez les infiltrara, los muchachos han de batallar con entusiasmo disputando la victoria a sus demás contrarios.

El miércoles 11 aparecerán por primera vez en la justa, frente al equipo del Vedado Tennis, en el segundo turno del segundo programa, en el floor del Vedado Tennis. El probable lineup regular del equipo para esa fecha puede estar formado por los hermanos García. Juan y Fernando, en loslos forwards. Estos son dos de los players más prometedores del conjunto de Pepe.

En el center estará posiblemente el hermano menor de Pepe, Francisco Menéndez, y los guards serán cubiertos por Manuel Alejo y Pedro Pablo Pérez Hierro. Todos estos muchachos lucen con el mejor chance para abrir el primer match que celebrará el team, aunque en los últimos días podría resultar que quedarán desplazados por alguno otro de los novatos que forman la reserva en que se respaldará el Casino.

SE INICIO LA SERIE AMERICANA CON EL TRIUNFO DE LOS HOMESTEAD GRAYS, CON SCORE DE 7 A 4

Los hitters yankees les batearon fuertemente a Tiant y a Fortes en dos entradas para lograr su anotación. Owens fué castigado, pero, los Rojos no pudieron ligarle con la debida oportunidad. El Almendares jugará el segundo encuentro de la serie, comenzando a las 2 y 30 de la tarde. El score

Por PEDRO GALIANA

Comenzó ayer la serie americana profesional en el Stadium de La Tropical, y aquí, como en los Estados Unidos, la leña de los «Yankees» se impuso para dominar a los «Rojos» del baseball.

En este partido inaugural, que fué presenciado por una excelente concurrencia, tan buena como calculó el entusiasta promotor del show, los atletas visitantes gustaron y dieron la sensación de poseer un gran equipo, aunque tal vez no tan potente, ni tan parecido a los «yankees de New York», como se anunció.

El team comenzó bateándole libremente al zurdo Tiant, que fué la selección de Julio Rojo para pitchear por los «Rojos» del Habana, y siguió después un bombardeo de cinco hits y tres carreras sobre el indio Fortes, que salió a lanzar en el octavo inning, después que un emergente había entrado en acción por Tiant en el rally rojo del séptimo acto.

A la defensiva, los visitantes lucieron bien; y juzgando esa performance todo parece indicar que vamos a presenciar una serie interesante, en la que se jugará excelente baseball...

En el line up de los muchachos aparecen muchas caras conocidas de nuestra afición... Gibson, Leonard, Wells, y Bankhead y hay «newcomers» como Hughes, Snow, Jenkins y Kimbro que probaron en su primera salida que son acreedores a una buena reputación. Jenkins y Kimbro batean bien y cubren mucho terreno a la defensiva. Hughes luce un infielder de altura y Snow se mueve rápidamente en la antesala, jugando con limpieza su posición.

El Club Habana no pudo hacer nada

Luchando contra un contrario superior, y teniendo enfrente un pitcher que, aun cuando era bateado con frecuencia, no se debilitaba nunca cuando un hit podía variarle la decoración, los «Rojos» del Habana no pudieron nivelar el score en ningún momento, y al final tuvieron que aceptar la parte más débil de la decisión, que si las reglas del deporte no han variado fué de 7 por cuatro.

El team rojo no jugó mal baseball, pero, no bateó oportuno y en dos entradas distintas fué víctima de los breaks que se registran siempre en todo evento deportivo.

En el primer inning, por ejemplo, después que Kimbro y Bankhead habían sido outs en lances por el infield, Jenkins pegó un infield hit por el box y cuando Gibson siguió con otro por el center, Jenkins ancló en tercera, sin la menor excitación.

En estas condiciones, Tiant trabajó fuertemente a Leonard y prácticamente lo anuló; pero, el gigantesco inicialista sacó un fly corto entre segunda y right —huyéndole a la pelota— y este batazo, que cayó safe por un tubey, empujó a Jenkins y Gibson con las dos primeras carreras del game.

Poco después Wells recibió la base. Pero, Snow bateó por el short y el inning terminó.

Ligan otra vez

En el tercero, Hughes abrió con un tubey por el left field. Owens, intentando el sacrifice elevó un palomón por el box. Kimbro envió la «Wilson» de hit al center y Hughes anotó. Y cuando Bankhead y Jenkins fueron dominados, la polvareda se volvió a disipar para entera satisfacción de la afición.

Tiant mejoró su pitching y dió dos fáciles escones en el tercero y cuarto, pero, los «Yankees» volvieron al ataque en el quinto, y aquí surgió una nueva anotación.

Bankhead comenzó esa entrada con hit al center. Jenkins recibió la base tras pitchear Tiant cuatro bolas malas en sucesión. Gibson murió de short a primera, adelantando los corredores. Y cuando Leonard bateó hacia segunda —con el cuadro cerrado— lució inminente el out de Bankhead en home. Sin embargo, la tirada de Heredia a la goma fué afuera y el veloz player anotó. Wells terminó la entrada forzando en segunda a Leonard, con un rolling al short.

Las primeras rojas

Mientras todo esto ocurría, Owens dominaba a los bateadores rojos cuando lucía en falsa posición... En el primer inning, Gilberto Torres le dió un tubey con dos outs y dominó a Salvador... En el segundo se le llenaron las bases, también con dos outs, y dió otro buen escón, haciendo que Belito muriera en rolling por segunda... En el tercero, Cando le abrió con otro hit y dió nuevamente el escón... Y en el cuarto, Heredia se le embasó con dos outs, sin que ello molestase su actuación.

En el quinto y sexto fabricó dos escones rápidos, pero, al efectuarse el séptimo se complicó la situación, y aquí fué donde el Glorioso Club Habana logró salvar la lechada, llevando a su score una doble anotación.

Con un out de Ortiz, que ayer no pudo hacerse justicia al debutar como profesional ante la afición, Heredia recibió la base. Strike Valdés pegó de hit al center field. Y cuando Pages bateó de rolling por el box, Heredia fué forzado en tercera. En estas condiciones, Belito Alvarez produjo una línea baja de hit por el left field, que engañó completamente a Jenkins, y cuando la bola se extendió en consideraciones por el campo, Valdés y Pagés anotaron, para poner el score 4 a 2.

Finale

Una entrada después, empero, los «Yankees» volvieron al ataque para desnivelar nuevamente el score del game.

Manolo Fortes salió a pitchear por Tiant, Leonard lo saludó con un hit por el left field. Wells bateó otro por el right, llevando a Leonard a tercera y cuando Snow alcanzó el tercero en sucesión, con un texas leaguer por el right, anotó Leonard y Wells se quedó en segunda, esperando mejorar pronto su posición.

Un nuevo single, esta vez de Hughes, formó inesperadamente una revolución cubana en las bases que provocó el out de Wells entre tercera y home. Belito recogió la pelota bateada, tiró a Heredia y cuando éste devolvió rápidamente a home, se formó el consiguiente «corre-corre» que no terminó hasta que el umpire declaró out a Wells por ladrón. Snow llegó a tercera en el run-down y Hughes ancló en la intermedia, sin la menor oposición.

Owens fué ponchado en este crítico momento; pero, Kimbro conectó un hit por el box y Snow y Hughes anotaron para aumentar más la anotación de los visitantes. Kimbro quiso convertir en tubey su batazo y terminó el inning, siendo declarado out en tiro de Valdés a Heredia.

El Habana, mientras tanto, siguió dominado por Owens, perdiendo una hermosa oportunidad en el octavo, cuando Amaro, Ortiz y Heredia fueron dominados, después que Gilberto Torres y Jack Aragón habían comenzado el inning bateando hits en sucesión.

En el noveno, empero, los muchachos ligaron sus batazos y lograron una doble anotación que transformó el aspecto sentimental de todos los habanistas que acudieron al show. Strike Valdés inició ese acto con un single por el box. Fortes bateó de línea al left, siendo out sin que Jenkins se moviese de su posición. Belito elevó un palomón a Snow, pero, Cando López disparó un doble por el center y Strike Valdés anotó.

Gilberto bateó otro doble por tercera, metiendo la carrera de Cando, pero Aragón dirigió su ataque por el short y fué enfriado en primera por una rápida jugada de Wells a Leonard.

Esta tarde

El match de hoy, segundo de la serie, envuelve a los azules del Almendares con los Yankees, y comenzará a las dos y media. Se ha anunciado a Monteagudo para que ocupe el box.

E. AMERICANAS

	V.	C.	H.	O.	A.	E.
Kimbo, cf	5	0	2	2	0	0
Bankhead, lf-rf	5	1	1	2	0	0
Jenkins, rf, lf	4	1	1	0	0	0
Gibbson, c	5	1	1	3	1	0
Leonard, 1b	4	1	2	10	0	0
Wells, ss	3	0	1	3	4	0
Snow, 3b	4	1	1	2	2	0
Hugles, 2b	4	2	2	4	3	0
Owens, p	4	0	0	0	3	0
Totales	38	7	11	27	13	0

HABANA

	V.	C.	H.	O.	A.	E.
Alvarez, rf	5	0	1	1	1	0
López, cf	5	1	2	5	0	0
Torres, 1b	5	0	3	6	1	0
Hernández, c	3	0	0	3	0	0
Amaro, 3b	4	0	1	1	3	1
Ortiz, lf	4	0	0	0	0	0
Heredia, 2b	3	0	2	4	4	0
Valdés, ss	4	2	2	3	4	1
Tiant, p	1	0	0	1	1	0
Aragón, c	2	0	1	3	0	0
Pagés, (a)	1	1	0	0	0	0
Fortes, p	1	0	0	0	0	0
Totales	38	4	12	27	14	2

a) bateó por Tiant en el 7o.

Anotación por entradas:

E. Americanas	210 010 030—7
Habana	000 000 202—4

Sumario:

Empujadores: Leonard 3, Kimbo 3, Alvarez 2, Snow, López, Torres. Tuyes: Leonard, Torres 2, Hugles, Kimbo. López, Tribeyes: Alvarez.. Bases robadas: Hughes. Struck out: Tiant 2, Owens 2, Fortes 2. Bases por bolas: Tiant 2, Owens 2, Fortes 0. Quedados en bases: E. Americanas 6, Habana 9. Tiempo: 2.15. Umpires: Atán y Magriñat. Anotador: Julio Fránquiz, Observaciones: Hits a Tiant 6 en 7 y 28 vb. Perdió: Tiant.

PEDRITO MARTINEZ Y ROBERTO FERRER EN EL BOUT FINAL

Santos Hernández también en otro star-bout a 5 rounds vs. Acevedo. Trece peleas

Esta noche se brindará un interesante programa del Campeonato de los Guantes de Oro, en el ring de la Arena Cerveza Cristal. Un cartel de doce encuentros, con cuatro de ellos a la distancia de cinco rounds en los que veremos a un grupo de los boxeadores que más se han venido distinguiendo en estos últimos días.

En la pelea estelar de esta noche se presentará a Pedrito Martínez contra Roberto Ferrer, que será un match entre pesos plumas que el entusiasmo de los aficionados se pondrá al rojo vivo. Los dos son fuertes, saben boxear y ambos tienen muchos partidarios.

Santos Hernández, uno de los boxers que más se ha hecho nombrar por sus actividades en el presente Campeonato, peleará en uno de los turnos principales contra Miguel Acevedo.

Moisés Rodríguez se enfrentará a Juan Villalba, y Juan Argudín será el contrario de Martín Capote.

El resto del programa está compuesto de ocho bouts a la distancia de tres rounds.

FOOT BALL

Army, 9; Centre, 6.
Cornell, 19; Syracuse, 6.
Alabama, 7; Fordham, 6.
Yale, 10; Columbia, 7.
Pittsburgh, 20; West Virginia, 0.
Louisiana State University, 26; Holy Cross, 7.
Harvard, 20; Bates, 0.
New York University, 43; Penn Military College, 0.
Dartmouth, 34; Hampden-Sydney, 6.
Princeton, 26; Williams, 6.
Navy, 14; Virginia, 12.
Pennsyvania, 6; Lafayette, 0.
Penn. State, 13; Bucknell, 3.
Carnegie Tech, 6; Temple, 0.
Brown, 20; Amherst, 14.
Manhattan, 6; St. Bonaventure, 0.
Rutgers, 20; Wooster (Ohio), 0.
City College New York, 19; Bufalo, 0.
Georgetown, 25; Roanoke, 0.
Case, 20; Lehigh, 13.
Catholic U., 34; Elon, 0.
Boston University, 13; Franklin and Marshall, 7.
Rensselear Plytechnic Institute, 25; Hamilton, 7.
Bowdoin, 19; Mass. State, 14.
Haverford, 13; Allegheny, 13; (Tie).
Wesleyan, 9; Connesticut, 6.
Trinity, 7; Union, 7, (Tie).
New Hampshire, 15; Northeastern, 6.
Vermont, 12; St. Lawrence, 0.
Swarthmore, 13; Washington College. (MD) 12.
Tufts, 13; Middlebury, 2.
Worcester Tech, 6; Coast Guard Academy, 0.
Ursinus, 3; Delaware, 0.
Dickinson, 22; Susquehanna, 0.
Maine, 14; Rhode Island, 0.
Tulane, 12; Auburn, 0.
Tennessee, 40; Sewanee, 0.
North Carolina, 13; Virginia Tech, 6.
Duke, 37; Colgate, 0.
Clemson, 25; North Carolina State, 6.
Randolph-Macon, 21; Guilford, 6.
Richmond, 7; Washington and Lee, 0.
Virginia Military Instituto, 2; Davidson, 0.
William and Mary, 39; Apprentice School, 6.

MIDWEST

Notre Dame, 17; Georgia Tech, 14.
Iowa, 32; Indiana, 29.
Nebraska, 6; Minnesota, 0.
Oklahoma, 23; Northwestern, 0.
Texas, 17; Wisconsin, 7.
Ohio State, 19; Missouri, 0.
Michigan, 26; Michigan State, 13.
Chicago, 12; Wabash, 2.
Butler, 34; Indiana State, 0.
Ohio Wesleyan, 33; Depauw, 6.
Kansas, 14, Iowa State, 0.
Hanover, 10; Illinois Coll, 7.
Bowling Green, 9; Wayne, 0.
Toledo, 20; St. Gagy's (Tex), 12.
Oberlin, 12; Rochester, 0.
Akron, 13; Illinois Wesleyan, 6.
Texas Christian, 13; Arkansas, 14.
Baylog, 13; Oklahoma A. and M., 0.
Southern Methodist, 16; North Texas Teachers, 0.
Missouri School of Mines, 39; Arkansas State, 6.
Stanford Sbregon, 10.
Utah State, 16; Colorado, 6.
Wyoming o Uutah, 60.
Colorado State, 12; Brigham Young, 13.
New México Aggies,26; Arizona State (Flasgtaff). 13.
St. Marys, 7; California, 3.
Kentucky, 21; Vanderbilt, 13.
Mississippi, 41; South Western Tennessee, 0.
U.C.L.A., 14; Washington, 7.
Oregon State, 7; Idaho, 6.

SANTIAGO SOSA LE CANO POR K.-OUT A JOSE ARMSTRONG

El programa de anoche fué uno de los más sensacionales que ha confeccionado Pincho

Anoche cuando salimos de la Arena Cerveza Cristal, vimos a Pincho Gutiérrez, con cara de pascuas. Y es que Luis Felipe, es quizás si el que más sufre cuando un programa de boxeo resulta flojo. El de anoche fué de ésos que hay que escribir en capítulo aparte en la historia de boxeo, y por eso vimos al Asesor Técnico, alegre y confiado. El gentío que asistió anoche a presenciar la velada de puños del Campeonato de los Guantes de Oro, se dió un banquetazo.

En la pelea estelar, José Armstrong se fajó valientemente con Santiago Sosa. Dieron una pelea emotiva, y en la que podía esperarse un resultado que nadie esperaba ya que en el segundo round, Armstrong, con golpes locos de derecha, cogió en dos ocasiones a Sosa y lo tambaleó, y aunque después la mano izquierda de Santiago hizo muñequitos en el rostro de Armstrong, éste no cedió un instante, y siempre fué arriba en busca de más. En el tercero, a pesar de la ventaja que sacó Sosa, éste salió a su esquina y de sus labios salía un hilo de sangre, producto de uno de los derechazos de su adversario.

Ya en el último round, que el público presenció de pie, Sosa cogió a Armstrong con un golpe de derecha, formidable, y lo tiró a la lona por el conteo de diez, que ejecutó el referee Wilfredo Benítez.

Otra pelea salvaje fué la de Roberto Martínez y Luis Cruz, a pesar de que el primero ganó relativamente fácil. En el segundo round tiró dos veces a cruz con golpes de derecha a la quijada y en el tercero lo envió nuevamente a la lona, con una izquierda, también al mentón, pero en todas las ocasiones Cruz se incorporó, y siempre para dar pelea. En el cuarto asalto, Luis Díaz castigó por el estómago a Martínez, y lo aflojó un poco, pero a pesar de todo sacó ventaja como en todos los anteriores rounds. Al final del bout, el perdedor fué más aplaudido que el triunfador, pero fué porque había demostrado ser un valiente a carta cabal.

Pelea a sangre y fuego fué la de José Bejegas y René Cantero. También en este bout ganó fácil René, que no perdió un round, con excepción del quinto, en el que José Bejegas le dió duro y seguido, sacando más ventaja que la adquirida por Cantero en cada uno de los rounds anteriores, pero como los bouts se deciden por rounds resulta que René ganó cuatro y perdió uno.

La única pelea que desentonó un poco fué la de Guillermo Barrios y Melquiades Díaz. Esta vez Barrios hizo funcionar su izquierda en tal forma, que volvió loco a Melquiades, a tal extremo, que en el tercer round, el referee paró la pelea.

En los otros encuentros, a tres rounds:

Luis Portela le ganó fácil a Rufino Jiménez.

—Rolando Estrong le ganó después de un round extra a Reinaldo Valladares. Estrong se anotó un K.O. de cinco segundos en el tercer asalto.

—Baby Delgado peleó muy bien contra Francisco Castro, y según nuestra opinión, ganó, pero el veredicto de los jueces Leal y Planas fué favorable para Castro. El público chifló... y rara avis, esta vez con justicia.

—Abidio Capote le ganó dos rounds a Jesús Rivas, pero éste, en el tercer round lo cogió con un lucky punch, y lo tiró por el conteo de diez.

—Antonio Portillo venció a Humberto López.

—Jorge Grandall, en una pelea cerrada, le ganó a Pedro Valdés. Fué otra de las peleas calientes de la noche.

—Y Alfredo Pérez le ganó a Juan Luis Astiers, en un bout en el que hubo de todo hasta catch-as-catch-can.

PETER

HOY, BASE BALL AMATEUR

He aquí el magnífico programa de base ball que nos anuncian para esta tarde los nacionales amateurs, cuyo campeonato de verano,—el más interesante en la historia del circuito— está llegando a su final, con el club Hershey como líder.

Como se verá, los encuentros que se señalan son todos interesantes y esto debe dar lugar a buena concurrencia en los distintos fields. He aquí los games:

EN EL STADIUM CARIBE
1:45.—Regla vs. Fortuna.
4:00.—Vedado vs. Marina.
Trabajarán como umpires: Pedro de la Cantera y Kiko Magriñat.

EN CUBANELECO PARK
1:45.—Hershey vs. Teléfonos.
4:00.—Artesanos vs. Yara.
Los oficiales serán: Lopito en home y Tomás Reyes en las bases.

EN CIENFUEGOS
2:30.—Atlético vs. Cienfuegos.
Serán umpires: Raúl Ecay, en home y M. Rojas en las bases.

EN CARDENAS
2:30.—Cubaneleco vs. Cárdenas.
Serán umpires: Varona en home y Matías Flores en las bases.

BALOMPIE

—Gallegos y asturianos.
—Partido «de la bulla».
—Futbol para el día 10.

Esta tarde se ofrecerá un buen cartel balompédico en el Campo Cerveza Polar. Y decimos buen cartel, porque el choque de asturianos y gallegos es siempre, en cualquier época y con cualquier clase de equipiers que ambos teams tengan, aliciente suficiente para brindar un choque emotivo a los aficionados.

El programa de esta tarde, comenzará con el match de «Seyca» y «Betancourt», equipos de la Serie B.

En el turno de las dos y media, Deportivo Puentes Grandes e Iberia. Hoy es día de San Jerónimo, patrón del poblado de Puentes Grandes, y con lo cual le queremos abrir los ojos a los players iberistas. Los muchachos de Puentes Grandes, nunca han perdido en este día.

Y por último, en el turno estelar: Juventud Asturiana y Deportivo Centro Gallego, en su primer choque del concurso «Superball».

A pesar de los pesares, los «Alacranes» han seguido tumbando los palos. En sus dos primeras salidas han obtenido el triunfo, y al decir de Chorens, la cosa va a continuar hasta que venga el refuerzo, que será entonces cuando no habrá quien pueda ni tan siquiera toser fuerte ante los gallegos. Los astures no se han achicado. José Dunjó, su nuevo entrenador les ha infiltrado a los muchachos mucha confianza y además, los ha sometido a práctica dura, ya que el contrario que van a tener esta tarde, no es ningún merengue.

El partido de los primos hermanos habrá de resultar muy interesante, por lo reñido. Y casi tenemos la seguridad que hasta el postrer pitazo del árbitro, ninguno de los conjuntos podrá estar seguro del triunfo.

La Liga Intercolegial, el organismo que más se acerca a la realidad de la nacionalización del deporte balompédico llevando a la práctica la organización los equipos colegiales, y amparando una muchachada que ha de ser, como bien se puede palpar ya, el futuro del futbol nacional, celebra el próximo día 10 de este mes, en el Campo Cerveza Polar su beneficio anual.

Es éste un acto en el que la Liga pide la cooperación de toda la afición, es este el aporte de toda la masa aficionada al mantenimiento de este organismo que no cuenta con más fuente de ingreso que este beneficio cada año, con cuyos ingresos sufraga los gastos de trofeos y premios de sus concursos así como la organización y desenvolvimiento de los mismos. Por eso todos, clubs, federaciones y aficionados, en este día, no deben negar su ayuda a esa institución que se esfuerza por el mejoramiento del deporte dando a éste la materia prima para su mejor desarrollo en el futuro.

Para este día, los encargados de la confección del programa han combinado un cartel magnífico, en el que entre otras cosas, se le brindará a la afición la última oportunidad de ver completo el cuadro tres veces campeón del Academia Soto, que en este año se verá mutilado por las adquisiones hechas por los equipos de la máxima categoría, en sus filas.

Este equipo se enfrentará al del Academia Yara que tan reñido match ofrecieran últimamente en el Campo Armada, en el turno final del programa. En el semi-final serán Unión 50 y Escuela 39 los adversarios y en los encuentros de los primeros turnos tendremos a Jovellanos vs. Unión de Baleira y Academia García contra Academia Escandall.

IRA A MEXICO AL TORNEO DE CARAMBOLAS NUESTRO GRAN CAMPEON «MUNDITO»

Como saben nuestros, en México se celebrará próximamente un torneo de billar y carambolas al cual concurrirán los más destacados campeones de Europa y de América.

Cuba, no aparecía hasta ahora allí representada por cuanto el señor Raimundo Campanioni, nuestro gran «Mundito», se veía impedido de trasladarse a la ciudad de los Palacios, para contender en nombre de nuestro país por la faja mundial.

Pero Cuba estará representada en México en el torneo billarístico. Al efecto, a telegrama que dirigiera al Jefe del Ejército Constitucional Coronel Fulgencio Batista, nuestro compañero A. Ferrer de Couto, interesando su apoyo para que «Mundito» pudiera ir a México, el Coronel Batista, siempre dispuesto a responder a cuanto signifique enaltecer nuestro nombre y el de los artistas, atletas y deportistas cubanos, ha contestado ofreciendo su concurso a ese fin.

También en igual sentido nos han comunicado idéntico deseo destacadas figuras de nuestra sociedad, la industria y el comercio, cuyos nombres daremos en la primera relación que insertemos.

Hicieron explosión ruidosa al mismo tiempo Tarzán Ibarlucea y Ugartechea. Ibarlucea se compuso y metió algunas pelotas, pero ya era demasiado tarde

Ituarte jugó mucho mejor y probó que tiene más... Uriona hizo un juego seg...

Por ELADIO SECADES

Ituarte llevó a sus records el primer partido de la nueva contrata. Y sin tener que estirarse mucho entre Uriona y él vencieron a Ibarlucea y a Ugartechea. Hubo un momento —al comenzar— en que los vencidos lucían posibles vencedores. Las dos derechas, que luego resultaron de una potencia inútil, ...laron en ese tramo y, pegando ...nos pelotazos, hasta motivaron un cambio en el dinero, que equivale a motivar un cambio en el ánimo de los apostadores.

Pero después, de pronto, se ... dieron Ibarlucea y Ugartechea y ... dieron una más. Es decir, Ibarlucea cuando ya el mal no tenía remedio se internó y se alegró un poquito el peloteo, pero aconteció esto: una elevación ya decisiva en ... del Sonámbulo y el moro.

Ahora más que nunca los ca... listas andan de cabeza... El de... te adolece del defecto de va... elásticos. Jugadores que pueden ... ner alguna clase, pero que ... una clase sin consistencia, ... fácil al cambio brusco de una a ... función y, más aún, de una a ... decena.

Quien vió el partido que la noche jugó Ibarlucea en compañía de Guillermo en el que si es ve... que sacó tres o cuatro cortas, ... menos cierto que empujó en el peloteo, maduró los tantos e hizo daño con las dos manos, ¿cómo ... día calcular que el mismo T... perdiese las pelotas más fácil... terminar la primera decena de... telar de anoche?

Ugartechea estuvo peor aún ... Tarzan. Pegó Joshe Luis algunos ... nastazos sueltos. Cuando se de... a restar el saque que Ituarte ... braba a Ibarlucea y que por ... selo cogía lateral, con la de... entraba su color dominando en ... dos los tantos. Pero mientras ... obstinado a restar con el revés ... sar de lo que abría la pelota, en ... de empezar dominando, empe... dominado. Que —aunque pa... mentira— es una cosa completamente distinta.

El dinero ha salido por Ituarte ... por Uriona con alguna despro... ción. Pero es indudable que a I... te le ha hecho mal el tiempo que ... estado parado y como es jugador ... mucha experiencia, sabe que ... vía no puede soltarse a un p... intenso desde la primera dece... hace una admirable reservación ... las facultades. Por eso ligar u... co Ibarlucea y Ugartechea fué ... presión de bastante alcance en ... idea del espectador para que los ... hicieron arranque por Ituarte ... Uriona se lanzaran como locos ... acera de enfrente. Pero lo de ... zán y Ugartechea era una a... falsa. Los dos se descompusieron ... se pasaron cinco minutos sin ... ver dos pelotas seguidas a la ... zarra. Ibarlucea, perdiéndolas ... boca y Ugartechea, mal puesto ... aire, quedándose corto a los ... tes, peor, en suma, que la noche ... su repriss, que tampoco pudo ... ñar una pulgada del cartel ... juego que tiene.

Uriona jugó muy bien. Pero ... muy cómodo, porque no sintió ... pués del tanto ocho la candela ... Ugartechea, ni se enteró de que ... delantero de Joshe Luis era el ... rioso Tarzán de las selvas va... Ibarlucea —yo lo he dicho— de... se compuso ligeramente y se ... sentó de cuerpo entero en la ... de algunos cartones, pero los p... dores de papel de la baja no po... tener fe, porque se veía con todos ... ridad que Ugartechea en vez de ... nastas, tenía anoche en la mano ... cafetera rusa.

Ibarlucea y Ugartechea en ese ... queño pedazo de la cartonera en ... no se enredaron y jugaron a la p... ta, se pusieron en seis tantos por ... Ituarte y Uriona. Fué cuando ... eventó la prima a la guitarra. I... lucea encestó una pelota a pocos ... dros, como en ademán de rem... y después de haberla asegurado ... la canasta se le cayó. A este des... to respondió Ugartechea sacudi... un rebote al techo, Tarzán p... a la boca un remate de dos pa... de Ituarte; y Ugartechea no ... en el tanto siguiente alcanzar ... rebote que se achicó y descendi... si a sus pies, así hasta estar los ... cinco minutos fuera de foco.

El último empate cristalizó en ... número 8 y después de esa ... lación estaban solos en la ca... Ituarte y Uriona. Ugartechea ... dos o tres derechazos que se lle... en claro a sus contrarios, pero ... ron destellos sin importancia ... que enseguida perdía una pelota ... cil, o se enredaba terriblemente ... do iba a rebotear.

Tarzán y el prepotente, que ... dos grandes, pero inútiles dere... llegaron dando tumbos al tanto ... y allí escucharon el sermón de ... aficionados que les acompañó ... la ducha.

Por dos tantos superaron en el ... mero Ochoa y Eugenio a Ugalde ... La Paz.

Hoy juegan Emilio y Lorenzo ... tra Irigoyen y el Kanguro Ermue.

Resultado de la Función de anoche

PRIMER PARTIDO
Ugalde y La Paz, blancos
Ochoa y Eugenio, azules

PRIMERA QUINIELA:
Ganador: Pistón.

SEGUNDO PARTIDO
Ituarte y Uriano, blancos
Ibarlucea II y Ugartechea azules

SEGUNDA QUINIELA:
Ganador: Areitio.

TERCER PARTIDO
Egozcue y Areitio, blancos
Elizondo y Mateo, azules

Programa Oficial para la Función de esta noche

PRIMER PARTIDO, a 25 tantos
Ochoa y Hugues, blancos, contra Creus y La Paz, azules.
A sacar ambos del cuadro 10.

PRIMERA QUINIELA a 6 tantos
Emilio, Azpiri, Lorenzo, Guillermo, Irigoyen III, Ermue.

SEGUNDO PARTIDO a 30 tantos
Emilio y Lorenzo, blancos, contra Irigoyen y Ermue, azules.
A sacar ambos del cuadro 10.

SEGUNDA QUINIELA a 6 tantos
Argárate, Salazar, Labat, ... jo Menor, Goitia, Aguirre.

TERCER PARTIDO a 30 tantos
Argárate y Aguirre, blancos, contra Vallejo menor y Goitia, azules.
A sacar ambos del cuadro 10.

Busque su "GALLO"...

Donde?

EN LOS CIGARROS Casín

M.E.C.D. 2016

HOY: HILDEBRAND Y PAUL DERRINGER EN EL CUARTO JUEGO DE LA SERIE

Habrá una carrera en siete furlones, hoy, en el "Oriental Park"

SPORTS DIARIO DE LA MARINA SPORTS
AÑO CVII LA HABANA, DOMINGO, 8 DE OCTUBRE DE 1939 PAGINA DIECINUEVE

LO MAS NUEVO
ELEGANTE ESTILO EN SUELA DOBLE
EN NEGRO Y OSCURO
$5.00
Envíos al interior 30 Cts.
Peleterías "LA EXPOSICION" y "EL DANDY"
MANZANA DE GOMEZ. FRENTE AL CENTRO ASTURIANO"

SELECCIONES por SUSTITUTO

PRIMERA CARRERA — RECLAMABLE

6 furlones.—Para ejemplares de 3 años y más.—Premio: $135

UNKNOWN WORLDS: DEBE GANAR

Unknown Worlds .. .. 109— Su última pareció corto.
Hooligan .. .. 109— Si seca el track.
Parwrack .. .. 106— Lo mismo está.
Color Flag .. .. 109— Lleva tiempo sin correr.
Portam .. .. 106— Una posibilidad.
También corren: Black Dreams, 104; Golden Gaff, 107; King Faro, 109 y Patricia Jean.

SEGUNDA CARRERA — RECLAMABLE

5 y medio furlones.—Para ejemplares de 3 años y más.—Premio; $135

LOLEET: EL TRAK LO FAVORECE

Loleet .. .. 104— Parece el indicado.
Edward D .. .. 112— Fracasó en su última.
Foreing Lady .. .. 104— Corriendo bien.
Balanced Budget .. .. .. 107— Ha corrido con mejores.
Pekm .. .. 110— Si secara el track.
También corren: Barashkova, 112; Silk Cover ng, 109, y Ejector.

TERCERA CARRERA — RECLAMABLE

6 furlones.—Para ejemplares de 3 años y más.—Premio: $135

DOLLY TOUR: GRAN FANGUERA

Dolly Tour .. .. 107— Debe vencer este grupo.
The Bouncer .. .. 113— A veces corre bien.
Miss Lou Ellen .. .. .. 107— La distancia es larga.
War Tale .. .. 115— Anda mal de un hombro.
También corren: Santer, 112; Blonsure, 115; Lugen Lugage, 110.

CUARTA CARRERA — RECLAMABLE

6 furlones.—Para ejemplares de 3 años y más.—Premio: $135

THISWAY: EN BUENA FORMA

Thisway .. .. 110— El track la favorece.
W. Cookson .. .. 110— En buena forma.
Step Aside .. .. 115— Otro que lo corre bien.
Toast Master .. .. 110— Si seca algo el track.
Cager Belle .. .. 110— Tiene su posibilidad.
También corren: Campo, 115; Addis Ababa, 110.

QUINTA CARRERA — RECLAMABLE

5 y medio furlones.—Para ejemplares de 3 años y más.—Premio: $135

BLIND PLAYDEMA: EN MAGNIFICAS CONDICIONES

Blind Playdema .. .. .. 109— Corre todos los tracks.
Salestax .. .. 115— Destacado Rival.
Oteebee .. .. 110— Velocidad, puede durar.
Fairemus .. .. 113— Otro posible.
También corren: Lightly, 111; Young Playtime, 107; Trianón, 109 y Flo Along, 103.

SEXTA CARRERA — RECLAMABLE

7 furlones.—Para ejemplares de 3 años y más.—Premio: $135

BOOSEL: EN SOBERBIA FORMA

Boosel .. .. 110— Ha demostrado ser bueno.
Strophe .. .. 107— Algo corta, puede llegar.
Deer Leap .. .. 107— Le gustará el track.
Jimmy H .. .. 113— Depende del track.
Maemute .. .. 106— La sorpresa.
También corren: News Girl, 101 y Oakwood Belle, 103.

SEPTIMA CARRERA — RECLAMABLE

Milla y 1-16.—Para ejemplares de 3 años y más.—Premio: $135

WILD MONEY: AYER GALOPO

Wild Money .. .. 115— Pero puede secar el track.
Ross .. .. 106— Otro de track alterado.
Temperamental .. .. .. 108— Tomará la punta.
Star Soldier .. .. 111— Quizás más arriba.
Gay Streamer .. .. 107— Ayer se paró en 6 furlones.
También corren: Disruption, 103; Sandy Meadow, 111.

CONECTANDO CUATRO JONRONES, DOS DEL NOVATO KELLER, LOS YANKEES CONQUISTARON EL TERCERO

Limitados a cinco hits por tres lanzadores, los Yankees demostraron el poder de su gran ofensiva para vencer por tercera vez consecutiva al equipo del Cincinnati, en sus terrenos

ORAL HILDEBRAND CONTRA PAUL DERRINGER ESTA TARDE

POR SID FEDER

CROSLY Field, Cincinnati, octubre 7. AP.—La dinamita de los Yankees, después de dos días de tranquilidad en los cuales los pitchers se llevaron toda la gloria, hizo explosión hoy en forma de jonrones para aplastar a los Reds del Cincinnati, por score de siete por tres, produciendo a los Mulos de Manhattan la tercera victoria consecutiva en la serie Mundial de 1939.

Con el pitching dejando lugar al ataque de la batería gruesa por ambos bandos, por primera vez en esta serie, el conjunto de bombardeo de los muchachos del Bronx disparó cuatro cuadrangulares—dos, obra del novato Charley Keller—y dió a una fuerte concurrencia de 32.723 fanáticos leales del team local una demostración del poder ofensivo que los ha hecho famosos en la conquista de tres series mundiales consecutivas.

Con un tiempo de pleno verano, que obligó a todos los fanáticos a quedarse en camisa en los stands, los Yankees batearon sólo cinco hits por diez los reyes de la Nacional—pero no desperdiciaron ni uno de ellos, mientras Junior Thompson servía su «booboom» ball en los momentos precisos para producir todo el carreraje en los cinco primeros actos.

Keller disparó su primer jonrón después que Frankie Crosetti había sido trasferido en el acto inicial. Después el novato jonronero obtuvo una base por bolas, con dos outs, en el tercero, y Joe Di Maggio salió de su slump en la serie mundial, conectando un terrible batazo que cruzó por encima de la marca de los 383 pies, en la pared del center field, cayendo en la calle que circunda el stadium por dicho lugar.

Red Rolfe singleó con un out, en el quinto, y fué traido a home rápidamente por el segundo jonrón de Charley Keller en el juego, un poderoso batazo que aterrizó en la décima fila de gradas del right field. Di Maggio sólo conectó un infield hit en este acto, pero el catcher Bill Dickey, bateando a continuación de él, envió la bola a las graderías para anotarse otro batazo de jonrón de 375 pies.

Este fué el final de Junior Thompson, el lanzador derecho de 22 años, que no tenía nada en la bola que se pareciera ligeramente a la picardía de sus dos compañeros Derringer y Walters, los que a pesar de sus heroicas demostraciones, cayeron en los dos juegos anteriores frente al New York.

Este fué también el final de la ofensiva yankee, pues Lefty Lee Grissom y Lloyd Whitey Moore los amarraron completamente todo el resto del juego, durante los cuatro últimos innings. Ni un sólo yankee pudo llegar a la primera base en ese tiempo, y sólo tres de ellos pudieron sacar la bola del cuadro.

Por otra parte el pitching de los yankees, a pesar de resultar muy inferior al de Monte Pearson y Red Ruffing en los dos juegos anteriores, no estuvo del todo mal, tan pronto pasaron los primeros momentos. Lefty Gómez mantenedor del record de todos los tiempos de seis victorias en serie mundial sin derrotas, comenzó lanzando por la Liga Americana, a pesar de sufrir todavía de la lesión en un músculo del costado que lo tuvo en el hospital durante varios días al final de la temporada.

Pero no era el día de Lefty Gómez. Sólo pitcheó un inning, y pronto los Rojos le hicieron una carrera, cuando con dos outs, Ival Goodman se anotó un hit de piernas. Buck Mc. Cormick disparó un single al right, y Ernie Lombardi conectó fuerte a través del infield para anotarse otro hit que empujó la primera carrera.

Lefty bateó en su turno en el inning siguiente, y entonces fué sustituído por Bump Hadley el veterano lanzador derecho de 35 años, que previamente sirvió con los Senadores del Washington, Chicago y San Luis.

Bump aparentemente no se había calentado bien en el bull pen, y permitió las otras dos carreras de los Reds, antes de coger su paso. Este rally en el segundo inning dió momentáneamente la ventaja a los Rojos.

Comenzó con un out, cuando Billy Myers, disparó un single por el short. Después que los umpires terminaron una protesta sobre un foul tip de Thompson que no estuvo el tiempo suficiente en el guante de Dickey, que era el tercer strike, el joven lanzador se anotó un single al short-left, enviando a Myers a segunda. Werber entonces conectó un lineazo de hit por el center, y Myers anotó la del empate, mientras los fanáticos rugían de gozo en los stands.

Thompson fué retirado en home en un roletazo de Lonnie Frey, pero Ival Goodman se desquitó de ésto con un hit por la línea del right field, anotando Werber y terminando el scoring de los Reds en la tarde.

En conjunto, Ival Goodman fué el héroe en el ataque de los Rojos, con tres singles, dos de ellos figurando en el carreraje.

Al finalizar el segundo acto, Hadley cogió su paso, y en los últimos siete innings sólo tres hits pudieron batearle los contrarios. En ese período del juego sólo dos cincinatenses llegaron a tercera, uno de ellos por un error de Hadley, el primero de la serie para ambos teams, que hizo un tiro wild a segunda después de detener un roletazo de Lombardi, en el séptimo.

La victoria de Hadley es la segunda en serie mundial. Bump ganó un juego para los Yankees en 1936, contra los Gigantes, y hace dos años fué el pitcher derrotado, a pesar de no trabajar más que un inning y un tercio.

Con tres decisiones favorables ya en el bolsillo, el manager Joe Carthy decidió dar un chance a otro de sus lanzadores de segunda fila en el cuarto juego de mañana, y por ello enviará a la línea del fuego a Oral Hildebrand, lanzador derecho de 22 años que fué rescatado de los Browns del San Luis el año pasado.

El manager Bill McKechnnie de los nacionales, escogió a Paul Derringer el largo lanzador derecho que dió una brillante demostración al perder una decisión de 2 por 1 en el primer choque de la serie.

Con su demostración magnífica de hoy, el joven Charley Keller se ha establecido junto con Babe Dahlgren el «hermano débil de la batería», con las estrellas sorpresas de la serie en batting. Dahlgren bateó para un total de ocho bases en los primeros dos juegos, pero no pudo conectar hoy. Keller ha precedido sus dos jonrones de hoy con el tribey que inició el rally de la victoria en el juego de apertura.

¡ASI FUE EL TERCERO! ...

NEW YORK

	V.	C.	H.	O.	A.	E.
Crosetti, ss	4	1	0	2	2	0
Rolfe, 3b	4	1	1	0	2	0
Keller, rf	3	3	2	2	0	0
Di Maggio, cf . . .	4	1	1	2	0	0
Dickey, c	3	1	1	5	1	0
Selkirk, lf	2	0	0		0	03
Gordon, 2b	4	0	0	3	5	0
Dahlgren, 1b . . .	4	0	0	9	2	0
Gómez, p	1	0	0	0	0	0
Hadley, p	3	0	0	1	1	1
Totales	32	7	5	27	13	1

CINCINNATI

	V.	C.	H.	O.	A.	E.
Werber, 3b . . .	4	1	1	3	2	0
Frey, 2b	4	0	0	2	2	0
Goodman, rf . . .	5	1	3	2	0	0
Mc Cormick, 1b . .	5	0	2	9	0	0
Lombardi, c . . .	3	0	1	5	0	0
Bordagaray, xx . .	0	0	0	0	0	0
Hershberger, c . .	1	0	0	1	0	0
Graft, cf	4	0	0	2	0	0
Berger, lf	4	0	0	2	0	0
Myers, ss	3	1	2	1	4	0
Thompson, p . . .	1	0	1	0	0	0
Grissom, p	0	0	0	0	0	0
Bongiavanni, z . .	1	0	0	0	0	0
Moore, p	1	0	0	0	2	0
Totales	36	3	10	27	10	0

z bateó por Grissom en el 6o.
zz corrió por Lombardi en el 7o.

Anotación por entradas

New York . . . . 202 030 000—7
Cincinnati . . . . 120 000 000—3

Sumario:

Empujadores: Keller 4, Lombardi, Werber, Goodman, Di Maggio 2, Dickey. Home runs: Keller 2, Di Maggio, Dickey. Sacrifices: Thompson. Double plays: Rolfe, Gordon y Dahlgren Quedados en bases: New York 3, Cincinnati 11. Carreras limpias: New York, 7. Cinci 3. Bases por bolas: Thompson 4, (Crosetti, Dickey, Keller, Selkirk) More 1(Selkirk): Hadley 3 (Myers, Werber, Frey) Struck out: Thompson 3 (Di Maggio, Gómez y Dahlgren), Grissom 1 (Selkirk) Gómez 1. (Craft) Hadley 2. (Berger 2) Moore 2 (Keller, Crosetti). Hits a Gómez 3 en 1 inning; Thompson 5 en 4 dos tercios; Hadley 7 en 8, a Grissom 0 en 1 y un tercio; a Moore 0 en 3. Dead ball; a Hadley a Lombardi: Wild pitchers: Thompson. Pitcher ganador: Hadley. Pitcher perdedor. Thompson. Umpires: Summers, Pinelli, MacGowan, Reardon. Tiempo: 2.01.

CADA HOMBRE PUEDE EVITAR LA OPERACIÓN DE LA PRÓSTATA

En el hombre aproximándose á la vejez, la hipertrofia de la próstata provoca perturbaciones urinarias graves y, algunas veces, la completa retención de la orina que obliga á una peligrosa operación.

De dos comunicaciones hechas á la Academia de Medicina de Paris, el 18 y el 25 de Marzo de 1930, resulta que por su acción calmante los comprimidos de *Delbiase* descongestionan la próstata devolviéndole su funcionamiento normal evitando asi los sondajes y la operación.

Sorteos benéficos
993
936 -- 715

Este millonario no necesita economizar con su auto

El nombre de este millonario no hace al caso. Podría ser el "rey del trigo", el "rey del carbón"... como usted quiera. Lo importante es que, desde el momento que usa ESSOLUBE, es sin disputa, el "rey de la economía" en los gastos de automovilismo.

En efecto, las propiedades que tiene este lubricante de calidad para resistir temperaturas extremas en el motor, hacen que su consumo sea mínimo: eso significa economía en aceite.

Pero esta no es la única economía de Essolube. Ahorra también en reparaciones, porque fluye desde el arranque, y luego cualquiera que sea la velocidad o la temperatura, protege al motor con una lubricación eficaz. Además, asegura buena compresión y facilita la puesta en marcha, lo que resulta en mayor kilometraje del combustible. Economice usted también en su automóvil con este producto de los laboratorios más adelantados de la industria. Use Essolube.

Esso
SURTASE DONDE VEA ESTE EMBLEMA PARA CALIDAD Y ECONOMIA

STANDARD OIL COMPANY OF CUBA
Sintonice EL REPORTER ESSO, de lunes a sábado
12:15—12:30 P. M.—CMQ—COCQ

AMATEURS ACES Por DAN

ESTUDIANDO LAS ESTRELLAS DEL FLOOR:

Aunque sea por mero entretenimiento, sigamos analizando hoy las posibilidades de nuestras estrellas del floor, en la temporada que inicia mañana la Unión Atlética de Amateurs...

Ayer hablamos de lo que será de Armandito Cuervo, Mosquito Ordeñana, los hermanos García, Jarro, Pitty, Gallarreta, Menda Cancio Bello y Lavernia... Hoy entraremos en acción, con:

GUABELA AIXALA, que, hasta el año pasado jugó regular en el equipo del Vedado... GUABELA no piensa salir nuevamente al floor, y esta decisión suya da término a una de las más brillantes carreras deportivas que se recuerdan en nuestros floors... (Sobre lo que ha hecho Guabela en basketball y otros deportes, hablaremos en mejor ocasión!)

PEPE MENENDEZ: No piensa jugar este año, en lo que nosotros creemos que comete un grave error... Aunque el Hispano se haya retirado del deporte, Pepe debe continuar en acción... Todavía le quedan muchas noches de gloria en el deporte, y debe aprovecharlas mientras posea juventud y decisión... Si sale, agreguen su nombre a la lista de los que han de resultar incontenibles en el floor.

BATURRO GUTIERREZ: Los estudios continuados le impidieron jugar de acuerdo con su categoría el año pasado... Si este año se vé envuelto en la misma situación, no esperen que resulte el mismo Baturro Gutiérrez de otras temporadas, cuando era una estrella indiscutible del floor... Si practica debidamente, ponga su nombre entre los candidatos al All-Stars, porque estando en forma el Baturro tiene calibre para esa distinción.

POLACERO DIAZ: Otro player que no pudo hacerse justicia el año pasado por los estudios... Su problema es idéntico al del Baturro... Si practica será un player de consideración en el floor... Si es vencido por los estudios, no lo cuenten entre los primeros...

PANCHITIN ORTEGA: Aparentemente ya no se interesa por el basket... Panchitín quiere terminar su carrera cuanto antes y metido en los libros en condiciones, necesariamente tiene que perder facultades en el floor... Su juego dependerá del training que realice...

JERRY CORRALES: Fué la sensación del año pasado, y, tratándose de un atleta joven, sano y de condiciones excepcionales debe mejorar grandemente para reportar a su equipo indiscutible beneficio...

COQUITO PERTIERRA: He aquí una futura estrella del floor... Un atleta capaz de servir de excelente puntal al VTC, en sus aspiraciones championables... El año pasado tuvo un ascenso prodigioso desde la clase juvenil a la senior, y nunca falló... Este año comenzará como junior y no hay razón para pensar que pueda retroceder... Observen su trabajo... Será de los players del año, especialmente si mejora su punch anotador.

ARMANDITO LLANO: He aquí otro jugador que alcanzó el estrellato el año pasado... Fué el que puso al Vedado al borde del triunfo en el campeonato junior, clasificando fácil para el All-Stars... Todos los peritos le llamaron «el segundo Armando Cuervo» en 1938... Esperan grandes cosas de él este año... Ha crecido... Tiene más peso, más experiencia y, sobre todo, mayor confianza en lo que puede hacer en el floor...

CARLOS LLANO: Como su hermano Armando, fué factor en los éxitos azules de 1938 y este año debe mejorar todavía más su accidente, tiene fibra de jugador y tuación... Está en período ascenapoyado en estas cosas debe registrar una impresionante season.

MANOLO CAIÑAS: Livio Morales dice que este año jugará su mejor basketball, y no creemos que Livio haya exagerado... Manolo tiene ya su experiencia del floor, y con el peso que ha ganado debe resultar este año una de las buenas figuras del campeonato de la Unión... Nada nos extrañará que su ascenso le lleve hasta uno de los puestos regulares del team senior...

GUSTAVO UBIETA: El año pasado alcanzó altos honores... Fué center All-Star en el juvenil y en el junior, y llamó poderosamente la atención en el senior... Si hace buen training debe continuar ascendiendo, y cuando llegue al top habrá que incluirlo entre los mejores jugadores cubanos del momento... Player de talla para cualquier equipo internacional del sport...

ANTONIO PAEZ: Otro player joven de condiciones excepcionales para brillar en el floor, que debe enconthrar una reacción a su favor en la próxima campaña... Jugando senior solamente, tendrá más tiempo para hacer su preparación, y bien preparado debe resultar efectivo en el floor...

JORGE ESCOBAR: Este es un atleta de condiciones formidables para cualquier sport, que resulta una víctima de su propio temperamento... Cuando le da por practicar y hacer las cosas como es debido, pocos pueden superar su actuación... Cuando prefiere «a hell of a good time», entonces no hay quien desee verlo en acción.

AQUILINO ENTRIALGO: También debe experimentar mejoría destacada este año... Ya se aprendió su lección, y ahora, apoyado en la experiencia de 1938, con más peso y mejor preparación, podrá adelantar algunos pasos más hacia su «goal»—que debe ser—el título del mejor player de su posición!

FICO LOPEZ: No apareció en el senior del año pasado... Limitó su labor a las justas de los Institutos, pero, este año volverá a ser visto en acción, y tratándose de un hombre joven, de facultades notables, no hay motivo para suponer que pueda registrar una débil season.

CARLOS NOBLES: También concretó su juego del año pasado a la competencia de los Institutos... Es un hombre joven, fuerte, sano, y con preparación adecuada, debe trabajar bien en el floor...

MANOLO QUINTELA: Cuando jugaba del Ferroviario era uno de los tiradores más peligrosos que había en el floor... Ya ha pasado algún tiempo de eso, y, nos dicen que Manolo no tiene ya el mismo entusiasmo para el basketball... Pero, si la presencia de su antiguo coach consigue entusiasmarlo, espere buena performance de él, en el campeonato senior.

Todavía quedan algunos atletas más en el tarjetero, pero, éstos tendrán que esperar la mención en una mejor ocasión...

Correspondieron los favoritos ayer tarde. Wild Money ganó excesivamente fácil. Siete interesantes justas en la función de hoy. Detalles

Los favoritos respondieron ayer de manera notable, pues el track pesado resultó bueno para los amantes de este tipo de track y así Baby Way dispuso de su grupo en la última y más destacada competencia de la tarde, a pesar de haber sido estorbada cerca del poste de la media milla.

Montalvo trabajó sobre la yegua de la señora Abreu y la sacó por fuera. Entró en la recta abierta, pero libre de entorpecimientos y aunque hubo un momento en que pareció que no llegaría a alcanzar a los delanteros, terminó con mucha velocidad para alejarse en las últimas cincuenta yardas. Uma rindió una excelente labor a pesar de haber sido estorbada también.

Otro triunfo popular fué el de Wild Money. El ejemplar de Duncan Grant se encontró a gusto en la pista que imperó ayer y pronto persiguió a los delanteros para colocarse al frente de la procesión, cosa poco acostumbrada en esta jaca, cuando rodeaba la curva lejana. Step Aside pareció amenazar al hijo de Wildair en el furlong final, pero lo cierto es que el ganador no estuvo jamás en peligro, habiendo medido bien la distancia que lo separaba de la meta el jinete de ese ejemplar, que como de costumbre, miró en distintas ocasiones hacia atrás para evitar la sorpresa de algún contrario que se impulsara violentamente a última hora.

Como lo dijimos

Habiéndose mantenido la pista alterada, Quiet Lass gozaba de un bonito chance de victoria. Se adelantó rápidamente en la curva lejana, pasó a Dawning Hope que había tomado el mando y aunque despues Addis Ababa se acercó mucho, realmente la jaca de Mrs. Mato no llegó a constituir un serio peligro para la ganadora.

Luke Connell mostró su magnifica forma una vez más. Y a pesar de venir de la milla venció a varios sprinters de buenas condiciones. Lightly hizo un buen papel, pero con monta algo más enérgica acaso a estas horas no se hubiera anotado una nueva victoria.

Interesante programa

Boosel que se halla en condiciones excepcionales se medirá con un buen grupo en la sexta carrera. Por primera vez en mucho tiempo se celebrará en nuestro track una carrera a 7 furlongs. Partiendo de junto a la cerca interior, el hijo de Boo tiene excelente chance de mantenerse al frente del grupo en todo el camino, pero nosotros creemos que Jimmy H. ha de ser un contrario de muchísima consideración. En los siete furlongs el moro tiene tanto chance de triunfo como el pursang de Gómez y Macías.

Una competencia muy interesante entre las varias del programa de esta tarde es la quinta en que recorrerán cinco y medio furlongs Salestax, Blind Playdema, Fairemus y Oteebee, todos con excelentes posibilidades, aunque éste perderá chances de lucimiento si continúa sacando la pista.

En la última creemos que Star Soldier cuenta con un buen chance por su final fuerte. Acaso la carrera de ayer lo dejó preparado para la milla y dieciséis de hoy, aunque si Gay Streamer toma mucha ventaja inicial será difícil alcanzarlo después.

Deben recordar los fanáticos que tendremos cuatro días de carreras la semana entrante, o sea martes día 10 de Octubre, el 12 Día de la Raza y el sábado y el domingo venideros.

PARA EL MARTES SE HA DE OFRECER MAGNIFICO PROGRAMA DE AMATEURS

El próximo martes, con motivo de la festividad patriótica del día —10 de Octubre—, se ofrecerá un programa de boxeo amateur en el ring de la Arena Cerveza Cristal. En este cartel ocupará el turno estelar el match de Ramón Crespo, de San Juan de Dios, contra José M. Martínez, de la Academia Nacional, y el semi-final, estará ocupado por Saturnino Rico, boxeador de la Cuadra de Felipe Estévez contra Juan Comerbach, de Buenavista. Otros dos encuentros a cinco rounds se ofrecerán la misma noche: Gregorio Gutiérrez y David Pluma y José San Román y Domingo Goya.

Este programa del día 10 de octubre será del agrado de los aficionados, ya que entre las peleas preliminares figurarán entre otros, boxeadores de la clase de Sergio González de la Ruta 20; Miguel Chirino de la Cuadra de San Juan de Dios, Ernesto Puig, de Buena Vista y Oddulio Crespo, de la Ruta 20.

83 Day Saturday, Oct. 7 1939 Weather CLEAR Track HEAVY

226 ORIENTAL PARK, CUBA — PRIMERA CARRERA 1 and 1-16 Miles 3YO&Up — Purse $135 Claiming

Ind	Horses	W	PP	St	¼	½	¾	Str	Fin	Jockeys	O	C
225	Exceed	109	2	4	7	7	2¼	1^{3}	1^{5}	O Falero	4	4
225^{3}	Manor Lady	112^{b}	5	5	3nk	3½	1½	2^{3}	2^{2}	AFMartinz	1	1
225^{4}	Probationer	115^{b}	7	2	4^{1}	5nk	6^{1}	6^{5}	3^{2}	R Diaz	6	6
204^{3}	Dutchy	*110^{b}	4	1	1½	2^{1}½	4^{1}	3nk	4hd	L Avila	2½	2½
204^{4}	Atcines	112^{b}	6	6	6½	6^{2}	5^{1}½	5½	5^{2}	F Frnandz	4	4
225	Noreda	*107	1	3	2^{1}½	1^{1}	3^{3}	4hd	6^{7}	J Posada	4	4
213	Regusted	112^{b}	3	7	5^{2}	4½	7	7	7	B Goicochea	20	20

P 3:12 Off 3:14 Time 26 52 4-5 1:22 2-5 1:52 3-5 1:59 4-5
Value to Winner $90—Mrs F Quintana ch m 9 Rustic—Transcend Start BAD from Stall Gate Won EASILY Place SAME Exceed se puso al frente con un rush en la curva lejana y mantuvo a distancia a Manor Lady al final Esta torcio hacia dentro en la recta y perdio terreno Probationer cerro fuerte para aventajar a Dutchy Atcines no tiene excusas Noreda se detuvo despues de correr seis furlongs (C P $200)
Exceed 9 80 3 20 2 60 Manor Lady 2 80 2 80 Probationer 3 40

227 ORIENTAL PARK, CUBA — SEGUNDA CARRERA 6 Furlongs 3YO&Up — Purse $135 Claiming

Ind	Horses	W	PP	St	¼	½	¾	Str	Fin	Jockeys	O	C
166	Harry's Choice	115^{b}	5	1		1^{2}	1^{3}	1^{4}	1^{3}	AFMartinz	8-5	2
219^{3}	Omar Jones	110	4	7		5^{2}	3½	3^{3}	2hd	A Gonzalez	3	3
213	Imigert	*110^{b}	8	8		6^{1}	4^{5}	4^{5}	3^{5}	O Falero	20	20
220	Mickey's Boy	115^{b}	3	2		2^{5}	2^{1}	2½	4^{1}½	B Martinez	6	6
219^{2}	Parwrack	105^{b}	6	5		3½	5^{3}	5^{5}	5^{6}	O Benitez	3	3
213^{4}	Disruption	112	1	4		4½	6^{1}½	6^{3}	6^{3}	J Alorda	6	6
214^{3}	Foreign Lady	112^{b}	2	6		7^{1}½	7^{6}	7^{6}	7^{10}	O Pernia	8-5	2
197	Shadowgraph	*107^{b}	7	3		8	8	8	8	R Diaz	20	20

P 3:42 Off 3:43½ Time 25 2-5 52 2-5 1:22 1-5
Value to Winner $90—Mrs H Castellanos ch g 4 Busy American—Miss Lee Start GOOD from Stall Gate Won EASILY Place DRIVING Harry's Choice supero al field en la arrancada y nunca se vio en peligro Omar Jones supero a Imigert al final Este junto al riel cerro lleno de vigor Mickey's Boy se canso mucho en la recta (C P $200)
Harry's Choice 7 00 3 60 3 20 Omar Jones 4 20 3 20 Imigert 5 20

DAILY DOUBLE—EXCEED y HARRY'S CHOICE $30 40

228 ORIENTAL PARK, CUBA — TERCERA CARRERA 6 Furlongs 3YO&Up — Purse $135 Claiming

Ind	Horses	W	PP	St	¼	½	¾	Str	Fin	Jockeys	O	C
(225)	Luke Connell	116^{b}	5	5		6^{12}	3^{1}½	3^{3}	1^{1}½	E Castell	2½	2½
(216)	Lightly	*111	6	1		4½	1½	1^{3}	2^{1}	J Posada	2	2
216^{2}	Star Soldier	110^{b}	1	6		5^{2}	5^{3}	2^{1}	3^{6}	A Gonzalez	2	2
216	Tempermental	105^{b}	2	4		3^{1}½	4½	5^{4}	4^{1}½	F Frnandz	2½	2½
225	Gay Streamer	*107^{b}	4	3		1^{2}	2^{3}	4^{2}	5^{5}	O Falero	12	12
(220)	Tom Jack Jr	112	7	2		2hd	6^{1}½	6^{1}½	6^{20}	AFernandz	3	3
190	Rose Hazen	105^{b}	3	7		7	7	7	7	AFMartinz	6	12

P 4:10 Off 4:11 Time 24 4-5 51 4-5 1:20 2-5
Value to Winner $90—Mrs A M Cail ch g 9 Raffles—Marie Connell Start GOOD from Stall Gate Won DRIVING Place SAME Luke Connell mejoro gradualmente por fuera, dispuso de Lightly cerca de la meta y se alejaba lentamente Lightly tomo comoda ventaja en el stretch pero no pudo sostenerse Star Soldier junto al riel hizo un buen esfuerzo Gay Streamer desistio Tom Jack Jr fue refrenado al encontrar una pequena interferencia en la media milla (Claiming Price $200)
Luke Connell 6 80 4 80 4 20 Lightly 2 80 2 60 Soldier 2 20

QUINELA DUPLA—LUKE CONNELL—LIGHTLY $15.80

229 ORIENTAL PARK, CUBA — CUARTA CARRERA 6 Furlongs 3YO&Up — Purse $135 Claiming

Ind	Horses	W	PP	St	¼	½	¾	Str	Fin	Jockeys	O	C
216	Wild Money	113^{b}	4	3		3^{1}	1^{1}½	1^{5}	1^{5}	B Goicoche	6-5	6-5
220^{3}	Step Aside	108^{b}	8	6		6^{1}½	4^{5}	2^{2}	2^{8}	AFMartinz	12	12
196	Sky Orme	108^{b}	9	4		7^{1}½	5½	5^{1}	3^{2}	F Frnandz	5	5
210	Flo Along	110	1	8		9	8^{1}½	6^{3}	4no	A Gonzalez	20	20
225^{2}	Bo Dean	116^{b}	6	1		2^{4}	3½	4^{2}	5hd	O Hrnandz	2½	2½
223^{3}	R. L. Baker	*107^{b}	3	2		1½	2^{1}½	3^{1}	6½	O Falero	2½	2½
223^{4}	Speedy Skippy	113^{b}	5	7		5½	6^{1}½	7^{2}	7^{5}	O Pernia	8	8
218	Kwamudi	*105	2	5		4½	9	9	8^{6}	J Posada	12	12
222^{2}	Midnight Stat	108^{b}	7	9		8^{5}	7^{1}	8^{1}	9	O Benitez	8	8

P 4:36 Off 4:38 Time 24 4-5 51 3-5 1:20
Value to Winner $90—D Grant ch g 9 Wildair—Money Mart Start GOOD from Stall Gate Won EASILY Place SAME Wild Money tenia dominado al field en la media milla y se alejo en la recta Step Aside corriendo siempre por fuera cerro vigorosamente Flo Along cerro con un estallido de velocidad Bo Dean y R L Baker se agotaron regateando al comienzo (Claiming Price $300)
Wild Money 3 60 3 40 2 40 Step Aside 7 20 3 20 Sky Orme 3 80

QUINIELA DUPLA—WILD MONEY—STEP ASIDE $37 40

230 ORIENTAL PARK, CUBA — QUINTA CARRERA 5 & 1-2 Furlongs 3YO&Up — Purse $315 Claiming

Ind	Horses	W	PP	St	¼	½	¾	Str	Fin	Jockeys	O	C
207	Quiet Lass	*107^{b}	7	7		5^{1}½	1^{2}	1^{3}	1^{2}½	J Posada	8-5	2½
213	Addis Ababa	*107	5	4		6^{1}	2½	2^{3}	2^{1}½	O Falero	5	7
215^{4}	Lugen Lugage	112^{b}	6	8		8	6^{2}	4^{2}	3^{7}	A Gonzalez	6	12
216	Spoiled Boy	115^{b}	4	3		3hd	4^{1}	5^{3}	4^{1}½	O Hrnandz	2½	7-5
209	Dawning Hope	115^{b}	8	5		4^{2}	3^{3}	3hd	5^{7}	O Benitez	8-5	7-5
(215)	Bravo Caruso	115^{b}	2	6		7^{3}	5hd	6^{3}	6^{5}	AFMartinz	5	7
(214)	Little V	112^{b}	3	2		2nk	7^{1}½	7^{6}	7^{10}	F Frnandz	5	7
208	The Bouncer	110^{b}	1	1		1^{1}½	8	8	8	B Martinez	12	12

P 5:05 Off 5:08 Time 24 4-5 51 3-5 1:12 2-5
Value to Winner $90—I Bobadilla b m 5 Peace Pennant—Lady Glencoe Start GOOD from Stall Gate Won EASILY Place DRIVING Quiet Lass avanzo decisivamente por fuera en la curva hasta ponerse al frente y tenia reservas al final Addis Ababa respondio al latigo y cerro con velocidad Lugen Luggage cerro una buena brecha Spoiled Boy corrio a ratos Dawning Hope se debilito bajo presion (C P $200)
Quiet Lass 7 40 5 00 3 00 Addis Ababa 16 20 4 40 Lugen 10 40

QUINELA DUPLA—QUIET LASS—ADDIS ABABA $60 80

231 ORIENTAL PARK, CUBA — SEXTA CARRERA 5 & 1-2 Furlongs 3YO&Up — Purse $135 Claiming

Ind	Horses	W	PP	St	¼	½	¾	Str	Fin	Jockeys	O	C
224	Baby Way	106	1	3		5^{1}½	5^{7}	4^{6}	1^{2}	P Montalvo	6-5	7-5
210	Uma	106	4	2		3nk	2hd	3hd	2no	J Alorda	6	4
(217)	Good Friday	114^{b}	6	5		4^{3}	3^{2}	2nk	3no	F Frnandz	12	12
217	Alanova	104	3	1		2½	1hd	1½	4^{7}	AFMartinz	8	8
217^{2}	Major Sweep	109^{b}	7	7		7	6^{3}	6^{5}	5^{6}	O Pernia	2	2
202	Maolissa	97^{b}	5	6		6½	7	7	6^{3}	L Avila	20	20
202	Rebekah	105^{b}	2	4		1^{1}½	4½	5^{1}½	7	O Benitez	1	7-5

P 5:36 Off 5:38 Time 24 3-5 51 1-5 1:12
Value to Winner $90—Mrs M L Abreu ch m 5 Midway—Baby Blimp Start GOOD from Stall Gate Won DRIVING Place SAME Baby Way por el centro del track respondio a energica monta y se alejaba Uma fuerte factor desde la arrancada lucho hasta la meta Good Friday hizo un notable esfuerzo Alanova se debilito Rebekah desistio cuando la lucha arrecio (Claiming Price $600)
Baby Way 4 80 3 20 2 80 Uma 6 50 3 00 Good Friday 3 00

M.E.C.D. 2016

AL HONORABLE PRESIDENTE:

Nosotros hemos sido específicos en la Finca Párraga, sosteniendo nuestros puntos de vista en defensa de todos los propietarios.

Nosotros, con el mayor respeto para Ud., hemos rebatido el derecho a la presencia en la Finca, de tres de los señores invitados a nombre de los acreedores, reconociéndole plena beligerancia solamente al doctor Raúl de Cárdenas, como Presidente de los Señores Prestamistas, porque como Presidente del Centro de la Propiedad, nosotros no podíamos acatarle...

Tampoco podíamos admitir y así se lo hubimos de manifestar a los tres señores restantes, a presencia de usted, la representación "aparente" de los cargos de sus respectivas Entidades, porque, a mi juicio, ellos allí no representaban a nadie, porque, y usted lo recordará bien, Honorable Presidente, quién sabe con demasiada crudeza, por lo que pido a usted perdón sinceramente, tuve que decirles que ni los banqueros, ni los comerciantes, ni los industriales, tenían nada que decir, ni informar, ni perorar, precisamente porque el negocio de los señores banqueros y el de los comerciantes y el de los industriales, no tenía nada que ver con el negocio de las hipotecas, y, por lo tanto, si se encontraban allí, sería sólo en representación y defensa de sus negocios personales, porque me constaba que entre los comerciantes y entre los industriales HABIA UNA GRAN MAYORIA QUE ESTABA HIPOTECADA Y SIN DUDA NO ESTARIAN DE ACUERDO EN QUE A SU PROPIO NOMBRE, SE LES ATACARA.

Y la Prensa nos dió la razón, porque uno de los recusados, tuvo que sincerarse en la primera Junta de su Asociación.

Señor Presidente: Vuestro Mensaje al Congreso, dice cosas tan amorosas y buenas, tan sensatas, que no nos queda más remedio que reproducirlas para ayudaros a romper de una vez los lazos amistosos de viejas amistades, que tanto arraigan en vuestro corazón que no os dejan ver profundamente el pavoroso problema de las multitudes, porque somos una legión, doctor Laredo, de todas las clases y de todos los sectores, tan enorme, y tan llena de dolor y de virtudes, que es Cuba entera, como bien hubísteis de decir, la que os lo pide.

En vuestro Mensaje decíais:

"Los estudios ya efectuados y que serán completados por la pública información que posiblemente abrirá el Poder Legislativo..."

"No quiere el que suscribe anticipar a los señores del Congreso opinión ni sugerencia alguna'.

"Ante todo, es forzoso aclarar que sea cual fuere la importancia de los derechos que tienen acreedores y deudores, por encima de unos y otros están los supremos intereses de la Nación, debiendo ser los mismos el punto principal de mira en la labor que se va a emprender".

"y para alcanzar esta finalidad no pueden escatimarse esfuerzos ni sacrificios..."

"siendo deber de todos lo que en la Argentina, se llamó, en situaciones análogas "EL DEBIDO TRIBUTO AL INFORTUNIO".

"se trata sin embargo, de una crisis nacional, de una necesidad colectiva, a la que los Poderes Públicos tienen el deber de atender".

"y si bien el Poder Ejecutivo se abstiene de emitir juicio, es un hecho real que la opinión unánime del país, CON LA SOLA EXCEPCION DE LOS DIRECTAMENTE INTERESADOS, se ha pronunciado decididamente por la liquidación definitiva de las moratorias, SACRIFICANDO LO QUE SEA PRECISO SACRIFICAR como paso indispensable para aumentar el crédito público".

"es evidente que la gran mayoría de los obligados NO PUEDE PAGAR por múltiples causas de todos conocidas".

"DEBE PUES, A MI ENTENDER, EL PODER LEGISLATIVO, DICTAR LA LEGISLACION QUE RECLAMA LA GRAVEDAD DEL MOMENTO, SIN QUE EN SU EMPEÑO PUEDA DETENERLE EL TEMOR A VULNERAR DISPOSICIONES LEGALES ANTERIORES, O A INFRINGIR LAS ESTIPULACIONES DE CONTRATOS ESTABLECIDOS PORQUE SE TRATA DE UNA CUESTION SOCIAL, Y ESTAS SE REGULAN POR LAS EXIGENCIAS DE LAS NECESIDADES COLECTIVAS Y LAS REGLAS DE LA EQUIDAD QUE CREAN SIEMPRE UN DERECHO INDEPENDIENTE DE LAS VOLUNTADES HUMANAS Y CUYO DERECHO ES SUPERIOR A LAS LEYES Y A LOS CONTRATOS".

"Adopción de medidas que impidan la ejecución en masa de las obligaciones moratoriadas".

Si la esencia de esas expresiones son el fundamento de la Ley pedida, por qué, en el instante póstumo, se interfieren esas "INTERROGACIONES" que Vos mismo dijísteis eran el producto de recopilaciones de una parte exigua de la opinión pública?

Coronel Laredo, nosotros, ¿qué somos?; ¿no somos lo mismo: una parte enorme de la Opinión Pública?

A vuestro Mensaje, el Congreso os ha respondido con la Ley pedida y si la preponderancia que le concedísteis por vuestro respeto y su derecho mismo ha cristalizado en los postulados de la Ley dictada por la mayoría, ¿por qué no la acata el Ejecutivo?

Si no se sanciona, el Pueblo se extingue, y si se sanciona SERAN MENOS RICOS unos cuantos millonarios que no necesitan todo lo que piden.

La Ley, sigue en todo lo que le dijísteis en vuestro Mensaje al Poder Legislativo y si en él reside la soberanía y una mayoría de ciento noventa, votó CONTRA OCHO y el pueblo respalda a esa mayoría, la sanción se impone.

Si el Ejecutivo, con su inteligencia, considera un poco, con su valentía de todos los tiempos, pues es veterano de dos rebeliones, tendrá que inclinarse a la mayoría, por su democracia y sabiduría, pues de dos desgracias, se escoge la mínima y es menor desgracia "hacer menos ricos" que escoger la muerte de la mayoría...

Señor Presidente, todos nos reclaman la Ley SIN ENMIENDAS y así lo pedimos respetuosamente, pero con firmeza,

La Ley de Liquidación es una transacción de la Revalorización y cualquier enmienda a los propietarios, es una transacción de transacción, que rechazamos.

ASOCIACION NACIONAL DE PROPIETARIOS

(Miembro activo de la USEC)

M. GARCIA MARTINEZ
Presidente

DERROTARON LOS CUBS AL TEAM DEL CHICAGO WHITE SOX: 5 POR 3

CHICAGO, octubre 7. AP. —Un jonrón de Hank Leiber con dos en base en la última mitad del noveno inning dió a los Cubs del Chicago una victoria de cinco por tres, sobre los White Sox, y colocó al team de la Liga Nacional a la delantera, tres juegos a uno, en la serie de la ciudad.

Los White Sox habían tomado la delantera en el séptimo inning por un jonrón de Edgar Smith con uno en base. Entonces vino la última parte del noveno con Jack Knott pitcheando para mantener la mínima delantera de los americanos. Mientras 11.468 espectadores presenciaban los hechos, Knott ponchó al emergente Jim Gleeson. Staley Hack y Billy Herman dispararon sucesivos singles al center. Augie Galan forzó a Herman en segunda. Entonces con hombres en primera y tercera y dos outs, Leiber se paró al plate. Knott lanzó una bola rápida y Leiber la conectó, poniendo fin al desafío.

El jonrón de Leiber fué su segundo hit del juego y uno de ltotal de 14 hit del juego y uno del total de 14 bateado por los Cubs a Smith y su sucesor Knott. Los ¿hite Sox batea- Russell.

INAUGURAN EL TRECE EN POLO NOCTURNO

Atendiendo a la conveniencia de que los equipos que participarán en el próximo Campeonato Nocturno de Polo Senior, tengan la mejor preparación posible, puesto que las lluvias no han permitido el entrenamiento intenso necesario, la Dirección General Nacional de Deportes, desea hacer saber a todas aquellas personas que han recibido invitaciones para concurrir al programa inaugural señalado originalmente para mañana lunes 9, que la fecha definitiva en que tendrá efecto la inauguración lo es el viernes día trece del actual.

Por consiguiente, no será hasta el día trece que comience la jornada en que se verán frente a frente en el primer choque los conjuntos Rancheros y Regimiento 6, y en el segundo Ayudantía General y Polo Club.

Aquellas personas que no hayan recibido aún su invitación y se encuentren interesadas en concurrir al programa inaugural de esta magnífica competencia, deben hacer sus solicitudes a la Asesoría de Polo de la Dirección General de Deportes.

REANUDAN EL VIERNES EL VOLLEY BALL EN EL PALACIO DE DEPORTES

Definitivamente será reanudado el campeonato senior de volibol el próximo viernes, día 13, en el Palacio de los Deportes. No será posible acondicionar antes el piso de la cancha.

De modo que hacemos saber a todos los contendientes y fanáticos del deporte que el juego entre «Buen Retiro» y «Deportivo Medina» no se efectuará hasta el viernes 13, en el Palacio de los Deportes, a las nueve de la noche.

Esto dará oportunidad a los tres contendientes de practicar debidamente y es seguro que mejorará las condiciones de todos los atletas que vienen luchando tesoneramente por el triunfo en este torneo organizado por la Dirección y por la Federación Nacional de Volley-ball.

El juego entre «Estrellas Olímpicas» y «Medina» se llevará a cabo el lunes 16, terminando el campeonato senior con este encuentro.

NOTAS DE ESGRIMA

Por EL MOSQUETERO

Terminamos a continuación la traducción libre del artículo del teniente del ejército americano Philip C. Wehle, sobre la forma en la espada.

Pero mire a ese hombre y aquel, se dirá; cada uno ha ganado una o dos medallas; cada uno es un contrario temible; y cada uno de ellos luce de lo más raro en la plancha. Verdad—no tienen forma y sin embargo han quedado bien en muchos eventos. Pero ¿son los mejores? ¿Cuántos esgrimistas destacados se ha visto que carezcan de la forma básica? En aquellos que llegan a lo más alto en espada y «se quedan allí», se encontrará que tienen un juego juicioso, franco, cuidadoso y de forma standard. Tienen muy poco de grotesco; se presentan como esgrimistas normales y corrientes. Pero no cuentan con un sólo truco en la bolsa; tienen docenas. Son peligrosos desde cualesquiera y desde todos los puntos de vista. En todos los departamentos del juego se muestran formidables. Contra tales campeones, el combatiente; ya que el combatiente excéntrico tiene un chance muy pequeño de ganar consistentemente, ya que el el combate excéntrico sólo cuenta con uno o dos trucos que ofrecer; el de buena forma tiene un ciento.

No hace mucho ocurrió en el torneo por el Campeonato Nacional de Espada de los Estados Unidos, un ejemplo singular que demostró lo que vale la forma cuando se enfrente con el juego altamente individualista del tipo de «un golpe». Sucedió que un joven de la Univercsidad había desarrollado un tipo de ataque efectivo que no aparecía en ningún texto de esgrima. Su éxito dependía de una noción superior del tiempo y de la apreciación de la distancia. El ataque lucía inofensivo; era realmente peligrosísimo. Mas aún, no era un movimiento normal; era algo muy raro. Pues bien, este joven entró en los preliminares y acabó con todos, o casi todos los contrarios con que se enfrentó. Alcanzó la posición envidiable de tener que desempatar para el campeonato. Su contrario era un hombre de demostrado valer, un hombre bien asentado en todos los departamentos del juego. Vino el desempate; el encuentro y el campeonato sería del que primero diera diez golpes. Tan pronto comenzaron, el joven universitario tocó a su contrario usando su maldito juego, capaz de desconcertar a cualquiera, logrando así un golpe de ventaja. Lo repitió para ponerse a 2x0. Estos dos toques fueron prácticamente los únicos que pudo dar. Su contrario cambió su juego para contrarrestar este estilo de «un golpe» y procedió a tocar al joven universitario a su capricho, ganando el encuentro 10x3.

Bloqueado por completo en su único departamento, el esgrimista de «un golpe» no tenía reservas a su disposición, no tenía el recurso de un juego completo de forma básica. Indiscutiblemente el joven tenía un gran talento esgrimístico; estaba lejos de ser un mingo. Pero cometió el error de poner todos los huevos en una sola canasta. Posiblemente al comenzar su carrera esgrimística, se encontró con que le podía ganar a sus contrincantes con este ataque único. Desechando todo intento de lograr un juego bien fundamentado, este joven subió y subió con su único ataque que tenía. Lo lejos que llegó y el porqué no llegó más lejos, ya lo han visto.

La única finalidad de esta discusión sobre la forma en el espadista, es de disuadir a los novicios de burlarse de cualquier empeño en perfeccionar la forma. Es cierto que el encontrar una guardia rara y una acción rara apartándose de la práctica usual puede proporcionar al joven espadista la manera de darle una paliza a sus contemporáneos que se empeñen en dominar la forma haciendo una esgrima correcta. Es algo desalentador pero cierto, que al comienzo, el joven esgrimista se encuentre con que su esfuerzo para adquirir forma más bien le impide que le ayuda a adquirir efectividad. El método de Wallingford de «hazte-rico-pronto» parece ser más productivo de éxitos tempranos. No hay que engañarse por esta riqueza superficial. Hay que cavar hondo; encuentre el filón maestro. Proporcionará mayores riquezas. Hay que afianzarse bien logrando una «buena forma».

EL VEDADO TENNIS CLUB LLEVARA EQUIPO A LA JUSTA DE WATER POLO

Un deporte prácticamente desconocido en Cuba, ya que en anterior oportunidad que se jugó no tuvo la debida divulgación por haberse practicado en «pool» muy lejano al centro de la urbe, ha recibido el calor de la Dirección General Nacional de Deportes, que por intermedio de su asesoría correspondiente, a cargo de los entusiastas sportmen George Mac Donald y Fernando Espino, ha convocado al primer campeonato.

Nos estamos refiriendo al «water polo».

Este juego, que por su rudeza tiene mucha similitud con el foot ball intercolegial, brindando por ello emociones a granel, conquistará en seguida numerosos adeptos, y tiene la ventaja sobre aquél de que los fanáticos tienen oportunidad de apreciar más de cerca las jugadas.

Otra de las ventajas que brindará esta justa y que le ganarán el apoyo general, será la ubicación céntrica del escenario, pues se ha escogido el hermoso «pool» del Vedado Tennis Club, y aquí ya todos sabemos que Cuba tiene una de las más lindas piscinas de la América latina.

De acuerdo con los términos de la convocatoria, la justa comenzará el 17 del corriente mes y se espera que a la llamada hecha concurran no menos de cuatro teams.

Con esto, una vez más prueba la Dirección General Nacional de Deportes que se afana en divulgar todos los deportes y que a todos, por igual, les brinda su más calurosa gestión para que alcancen los triunfos más brillantes.

LOS PLAYERS ROJOS PARECEN CANSADOS ANTE SUS DERROTAS

Se dan cuenta que en esta Serie Mundial han tropezado con algo enteramente nuevo

(Por Charles DUNKLEY)

CINCINNATI, octubre 7. AP.—Los asesinos Mulos de Manhattan, tres veces victoriosos frente a los reales rojos de Bill McKechnnie, penetraron hoy bulliciosamente en el recién pintado de verde bungalow que les sirve de camerino para vestirse, después del juego de Crosley Field.

Pero en la casa club de los Reds, el manager Bill McKechnnie rehusó darse por vencido.

«Todavía no hemos terminado», exclamó en medio del silencio reinante. «Ellos nos han dado suficientes oportunidades y mañana los cazaremos». Todavía no estamos vencidos ni descorazonados».

El grande Steve Sundra, con seis pies dos pulgadas de estatura, dirigió el coro de cantantes de los Yankees. La celebración de la victoria de hoy fué espontánea y los Yankees, por su manera de actuar, parecen considerar como un hecho decidido la conquista del cuarto campeonato, cuya celebración no pasará de mañana por la tarde, según esperan.

El canto duró sólo unos segundos, porque el ganar series mundiales está resultando ya una cosa vieja para los Yankees. El de hoy es el octavo triunfo consecutivo en tres años. El manager McCarthy fué donde Bump Hadley, el pitcher ganador, y le estrechó las manos calurosamente.

«Muy bien, Bump, muy bien», le dijo, y después continuó diciendo: «Muy bien todo el mundo».

Hablando de los Rojos comentó: «Batearon más que nosotros, pero nuestro poder al bate».... y dejó sin terminar la frase. Se limitó a sonreir, pensando probablemente que cuatro de los cinco hits de los Yankees fueron jonrones. Interrogado se negó a comentar si la serie terminaría mañana.

«Yo no sé nada de eso». Yo no puedo responder preguntas de esa clase». «Sin embargo, ojalá fuera verdad».

McCarthy anunció para mañana a Oral Hildebrand, otro pitcher derecho y los Reds a Paul Derringer.

Lefty Gómez, sustituído después del primer inning, se sentía molesto con su demostración y dijo que se había lastimado el costado al tratar de capturar el rolling alto de Ival Goodman en el primer inning. Gómez se lesionó hace dos semanas en Washington y estuvo en el hospital hasta el lunes.

Charley Keller el guajiro de Maryland que conectó dos jonrones hoy enviando la pelota hacia la cerca del rightfield, no podía decir qué clase de pelota le pitcheó Junior Thompson.

«Me gustaron y les tiré. Eso es todo», dijo.

El sol estuvo dando toda la tarde en el club house de los Rojos, pero ya desaparecía cuando éstos escalaron las escaleras al final.

El team que tan buena pelea dió por el pennat entró silenciosamente y se dedicó a leer la correspondencia y a firmarse pelotas mutuamente.

McKechnnie fué hasta el final y dijo pausadamente: «No se apuren, muchachos, después de todo estamos en casa».

Minutos después, al quitarse la camisa, volvió a repetir su acostumbrado «aún no nos han vencido», pero nadie coreó la frase. Los jugadores parecían rendidos. McKechnnie entonces anunció: «Derringer para mañana».

Tampoco esto levantó el ánimo del team. Ni Derringer dijo nada.

El ambiente no era de entierro. Era más bien el que tenía que reinar alrededor de un team que sabía que había tropezado con algo completamente nuevo para él.

A la salida del club house podía encontrarse testimonio más expresivo de esto: Sólo algunos chiquillos esperaban a los jugadores para cogerles el autógrafo.

COMIENZA EL SABADO LA JUSTA DE BASE BALL PROFESIONAL

Ya en marcha la temporada de baseball profesional, con la serie de seis juegos entre la selección de estrellas americanas de Posey y Harris y los clubs «Habana» y «Almendares», las miradas todas de los fanáticos están en el campeonato profesional que comenzará, como saben nuestros lectores, el sábado 21, en dos terrenos simultáneamente: en el gran stadium «Cerveza Tropical», jugando «Almendares» contra «Habana», y en «Trinidad y Hno.», en Santa Clara, enfrentándose «Cienfuegos» y «Santa Clara».

La Liga Cubana de Baseball Profesional se reunirá mañana, lunes, en la asesoría de baseball profesional de la Dirección General Nacional de Deportes, y sobre la mesa hay muchos asuntos importantes a tratar.

En relación con las nóminas de los clubs, muchas noticias habrá en la semana que comienza mañana. Pero por el momento nada puede anticiparse. Ahora, con las estrellas americanas en la Habana, se cerrarán muchos contratos y sobre ellos podremos hablar muy pronto. La mayoría de esos jugadores—Gibson, Leonard, Bankhead, Kimbro, Partlow, Hughes, Snow, Jenkins—y varios pitchets tienen compromisos con los clubs contendientes y esto significa que todos los conjuntos se reforzarán de modo notable y la calidad del espectáculo que gozará el público, por lo tanto, será de primer orden.

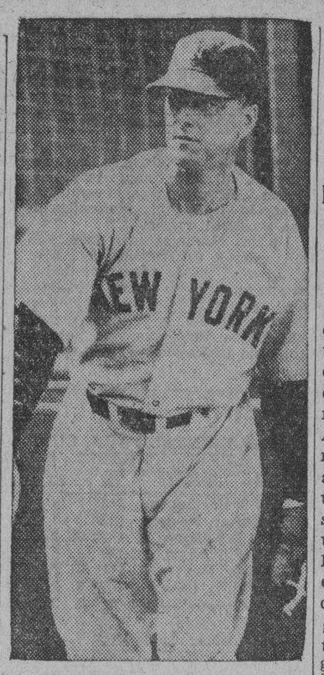

MONTE PEARSON

ES POSIBLE QUE ERNIE LOMBARDI NO JUEGUE HOY CON EL CINCINNATI REDS

CINCINNATI, octubre 7. AP—Los Rojos del Cincinnati, a punto de ser eliminados en la serie mundial de base ball, están confrontando el problema de tener que presentarse mañana, sin los servicios de su poderoso cate y receptor Ernie Lombardi.

Después del match de esta tarde, que los Yankees ganaron 7x3 el manager Bill McKechnnie anunció que Lombardi se quejaba de un fuerte dolor en el hombro derecho ,donde fué golpeado accidentalmente por uno de los lanzamientos de Bump Hadley, en el séptimo inning.

Lombardi recibió un dead ball en dicho acto, y fué sustituido por Bordagaray, que corrió por él. McKechnnie explicó a los periodistas que su primer catcher sufría considerablemente, y que si el dolor no desaparecía del todo mañana, enviaría a Willard Hershberger al catching en el cuarto inning. Hershberger es un ex miembro de la cadena de sucursales de los Yankees, habiendo jugado con el Newark de la Liga Internacional, antes de que los Reds los compraran.

ESTADO GENERAL DEL TORNEO QUE SE CELEBRA EN LA ASOCIACION DE DOMINO «FAMILY», AL FINALIZAR LA TERCERA VUELTA

Jugador	P.J.	P.G.	P.P.	P.D.	P.R.	Ave.	P.O.
1—L. Santa Cruz	1596	842	754	87	66	.528	21
2—M. Espineira	683	358	325	33	32	.524	18
3—P. Rivas	1399	693	706	67	57	.495	11
4—A. Gutiérrez	1327	653	674	53	65	.494	11
5—E. de Armas	1261	618	643	47	54	.490	10
6—M. Paradela	530	255	275	24	28	.481	10
7—A. Más	526	274	279	24	28	.461	6
Suplentes	760	375	385	29	34		
TOTALES	8082	4041	4041	364	364		

(Fdo.) E. DE ARMAS
Recopilador Oficial
Aprobado:
(Fdo.) L. Santa Cruz
Secretario.

Vto. Bno.
(Fdo). A. Gutiérrez
Presidente

GANAN OTRO GAME LOS GRADUADOS DE LA UNIVERSIDAD

Martín Junco retornó a la primera base y contribuyó a la victoria con oportuno batazo

Después de ganar su serie con el Bringuier Stars, siguen su cadena de triunfos los graduados universitarios, siendo esta vez sus víctimas el fuerte team «Puchita», que sucumbió frente a las huestes ex-Caribes. Del Monte, que pitcheó por el Alma Máter, amarró bien en los momentos de peligro. En el primero le anotaron una carrera al trabajarle una colecturía García, robándose la segunda más tarde y anotando por un hit de Vega. De allí en lo adelante los hits que le ligaron fueron espaciados excepto en el sexto, donde con un out, hits de Otero y Diéguez pensóse en otra posible anotación, pero apretó el brazo y obligó a Pineda y García a elevar fáciles palomas a los files. El Alma Mater anotó en el primero también, González recibe la base, Guash lo lleva a tercera con un hit, Napoleón recibe otra base y se llenan las almohadillas, Martín Junco se encarga de limpiarlas con un soberbio tabiazo entre el center y right. En la quinta entrada, Alonso recibe la base, Guash se apunta su segundo hit de la mañana, Napoleón mete la pelota en lo profundo del left field empujando a home a sus compañeros, anotando él otra carrera por robo de tercera y passed ball de' catcher. Suárez Solar que vistió por primera vez el uniforme, lo hizo muy bien al bat y campo.

«Puchita»

	V.	C.	H.	O.	A.	E.
A. García, ss.	3	1	0	2	0	0
O Vega, 2b.	2	0	2	1	0	0
A. Gutiérrez, cf.	3	0	0	3	1	0
B Crespo, p.	4	0	0	0	0	0
M. Nieto, lf.	2	0	0	3	0	0
A Otero, 1b.	3	0	2	8	0	0
F. Diéguez, rf.	2	0	1	3	0	0
I. Pineda, 3b.	2	0	0	0	0	0
Totales	25	1	6	21	1	1

Alma Máter

	V.	C.	H.	O.	A.	E.
M. Alonso, rf.	2	1	0	0	0	0
González, ss.	3	1	0	2	1	0
Guash, rf.	3	2	2	0	0	0
N. Reyes, 3b.	2	2	1	3	0	0
M Junco, 1b.	2	0	1	10	0	0
P. Espinosa, cf.	3	0	0	1	0	0
Suárez Solar, 2b.	2	0	1	0	1	0
Del Monte, p.	3	0	0	1	0	0
Carneado, c.	3	0	0	6	1	0
T Vega (1)	1	0	0	0	0	0
Argudín (2)	0	0	0	0	0	0
Totales	23	6	5	24	3	1

Anotación por entradas

				C.	H.	E.
Puchita	100	000	00—	1	6	1
A Máter	300	030	0x—	6	5	1

Struck out: Crespo 1, Del Monte 4. Bases por bolas: Pineda 3, Del Monte 4.

TIRO

LO PREPARA LA D.G.N.D. Y EL ESPECTACULO HA DE CONSTAR CON MUY BUENOS NUMEROS EN CADA DIA

En relación con el Carnaval Deportivo que la Dirección Gral. de Deportes, llevará a efecto durante los meses de diciembre, enero y febrero próximos y de acuerdo con la citación publicada oportunamente, tuvo efecto ayer en la Asesoría de Tiro de esta Dirección, la Junta de Tiradores Nacionales, abriéndose la sesión a las 5 y media de la tarde. El asesor de Tiro señor Gustavo Alfonso, que presidió este acto, explicó cuales eran los fines del Carnaval Deportivo, la idea que se proponía desarrollar el Director de Deportes, y, la forma en que el Tiro debía tomar parte en este Carnaval.

Se sometieron a discusión distintos puntos del Programa presentado que al final de la sesión fué aprobado por unanimidad; faltando por la aprobación del Director de Deportes y la fijación de fecha para las tiradas.

Para conocimiento general, damos una nota del Programa aprobado en principio:

Habrá dos días de tiro, bien alternos o contínuos.

Las tiradas se efectuarán mañana y tarde.

Las Competencias serán de revólver o pistola y de rifle de los caballeros autorizados.

Primer día: 8:30 a. m. Tiro de Rifle a 75 pies; 9:30 a. m. Tiro a 50 yardas fuego lento, pistola o revólver calibre 22; 10:30 a. m. National Pistola Math, Pistola o revólver calibre 22; 2 p. m. Tiro de Rifle a 50 yardas; 3 p. m. Tiro a 20 yardas, revólver o pistola calibre 22; 4 p. m. Tiro a 25 yardas fuego lento, tiempo calibre 22.

Segundo día: 8:30 a. m. Tiro de Rifle a 50 metros; 9:30 a. m. Tiro a 50 yardas fuego lento, fuego central; 10:30 a. m. National Pistol Match, fuego central; 2 p. m. Tiro de war Course; 3 p. m. Tiro a 25 metros centro americano, fuego central; 4 p. m. Camp. Perry, fuego central.

Los demás detalles así como el campo de Tiro, se darán a conocer oportunamente.

AUMENTAN LOS SOCIOS EN LA CASONA DE ASTURIAS

Acorde con los esfuerzos constantes que los dirigentes del Centro Asturiano hacen por mejorar todos los servicios de la Casa de Salud «Covadonga», ya que todo está en continua evolución, y en los servicios de las Delegaciones, las listas sociales de la institución se van nutriendo paulatinamente de nuevas personas que buscan esa perfección médico hospitalaria y, además, las ventajas de un moderno Plantel como el «Covellanos».

Por eso, durante el pasado mes de septiembre, las listas sociales tuvieron un aumento de 103 socios y 8 asociadas, que se incorporaron a la gran familia asturiana para disfrutar de las innumerables ventajas que reporta el pertenecer al Centro.

M.E.C.D. 2016

EL DERECHO, LA VIDA Y LAS DEUDAS

Las "Ventajas" de una Organización Colonial

¿Quién debe triunfar: el país o los acreedores?

"La jurisprudencia no es estática, tiene que ser dinámica como las mismas Leyes que, teniendo el carácter de permanentes en sus derechos, son variables en su evolución progresiva, AL TENER EN CUENTA LAS NUEVAS NECESIDADES Y LAS REALIDADES DE LA VIDA". Estas palabras no son de ningún deudor moratoriado, ni de ningún organismo radical: las consignó el Tribunal Supremo de España en sentencia de 21 de Abril de 1926, hace ya trece años.

Respondiendo a ese principio el artículo 3º del Código Civil promulgado en 1889 disponía que las Leyes tendrían efecto retroactivo cuando así lo dispusieran; el último párrafo del 1108 autoriza al Gobierno para alterar el tipo del interés legal; el 1154 ordena imperativamente al Juez modificar la cláusula penal cuando la obligación principal ha sido cumplida en parte o irregularmente, y el 1184 decreta la liberación del deudor de las obligaciones de hacer cuando la prestación resulta legal o FISICAMENTE imposible.

El Estado Cubano ha pecado por omisión al mantener la República sin su Banca propia, sin órgano emisor, sin una institución adecuada para propiciar la obtención de capitales de inversión a largo plazo. Abandonada la economía nacional, de una parte, al influjo avasallador de los capitales extranjeros fácilmente obtenibles por los nacionales de otros países, y de otro lado a los préstamos ominosos de nuestros pequeños capitalistas, los resultados no podían ser otros que el estado de ruina aplastante en que nos encontró la Gran Guerra mundial.

Fueron los transitorios efectos de ésta, y no el sistema colonial de nuestra economía, los que permitieron el alivio temporal de nuestros males, la implantación de algunas pequeñas industrias domésticas y un notorio mejoramiento urbano; pero, tan pronto pasó el período de auge que el conflicto armado nos proporcionó accidentalmente durante seis años escasos, las mismas consecuencias de esa Guerra, al desatarse sobre el mundo un desenfrenado proteccionismo y una agudísima crisis social, echaron por tierra nuestro naciente bienestar y colocaron al país en situación más comprometida aún que la muy grave de 1913 y principios de 1914.

Con la Banca privada de Cuba, cayó el remedio que el esfuerzo particular había ofrecido a la incuria de los Gobernantes en materia de crédito; el costoso y rápido crecimiento de la industria azucarera, sorprendido por la catástrofe en pleno proceso de desarrollo, arruinó a numerosos hacendados; el comercio se contrajo hasta límites inverosímiles; las industrias nacientes vacilaron en sus cimientos, y el colonato quedó barrido prácticamente allí donde representaba esfuerzo de capital más que el simple trabajo humano. Cierto que las ciudades se enriquecieron con palacetes, cierto que mejoró nuestro confort y nuestra vida se hizo más lujosa; pero esas muy discutibles ventajas las pagamos al precio de entregar nuestras tierras al extranjero, al precio de poner en sus manos las industrias básicas, al precio de consolidar el predominio de la Banca extraña y al precio de entregar a los capitalistas de allende el control de nuestros fletes, el control de nuestros seguros y los títulos de nuestra Deuda Pública.

No puede, pues, hablarse de las delicias de la economía cubana asentada sobre el capital de otros pueblos y sobre el préstamo a corto plazo y bajo duras condiciones de los dineros de nativos o residentes. Ese argumento es inexacto, y más que inexacto es falaz, porque la crisis de 1913, la de 1921 y la iniciada en 1929, que todavía sufrimos, constituyen un mentís a semejante afirmación.

¿Cuáles han sido las consecuencias de nuestra desacertada política de monocultores, dependiendo en lo económico del dinero, naturalmente antagónico, de los dos grandes compradores de nuestro casi único producto o del préstamo privado a corto plazo? Restricciones azucareras cuando descendieron los precios, con pérdida de centenares de millones en cañaverales demolidos, en tierras innecesarias, en líneas férreas y maquinarias inútiles, en edificios improductivos; superproducción del ganado y el café, los dos renglones hacia los cuales derivaron las iniciativas de terratenientes y campesinos; crisis agudizada día a día del tabaco, como producto agrícola y como producto industrial; hegemonía de la Banca extranjera, con intereses que representaban un tipo módico cuando eran del 8% anual; derrumbe estrepitoso y muerte definitiva, o reorganización agónica, de muchas de nuestras industrias domésticas; desempleo en las ciudades, desempleo en el campo y hambre en todas partes; desocupación de los inmuebles, reducción de las rentas y pérdida de la mayor parte de ellas convertidas en incobrables; penuria en la Hacienda Pública, penuria en los negocios y penuria en los hogares... Esas son las realidades de la vida cubana en los últimos años, con débiles y fugaces alternativas; y son las realidades de esa clase las que deben recoger las Leyes, que no pueden mantenerse estáticas, como dijera el Supremo Español, las que justifican el artículo 3º del Código Civil dirigido a permitir la retroactividad de aquéllas, las que llegan a eximir al deudor obligado según el 1184, las que imponen alteración del interés legal por el Gobierno conforme al 1108 y las que ordenan al Poder Público, como el 1154 lo ordena al Juez, moderar la angustia económica del deudor que ha cumplido hasta donde lo permitieron las circunstancias.

Dirigido el Proyecto de Ley sobre Liquidación de las Moratorias a tutelar esas realidades de nuestra vida económica, a remediar las necesidades de una gran parte de nuestro pueblo, a convertir en riqueza circulante la que hoy permanece estancada por la incierta situación de sus gravámenes, a evitar la depreciación de la propiedad inmueble merced a la oferta forzada de los remates a granel sin otros postores que el acreedor, a mantener la distribución de la riqueza entre el mayor número de cubanos, nadie puede acertar a explicarse qué hombres cultos osan afirmar en público que atenta CONTRA LOS INTERESES DEL PAIS Y CONTRA EL ORDEN JURIDICO.

Si el derecho que a la Colonia le dió su Metrópoli hace 50 años recogía ya en embrión esos principios, para salir al paso de cualquier emergencia adversa, resulta en verdad monstruoso que a mediados del Siglo XX y en plena República se vocifere contra ese Proyecto, casi con las mismas palabras y el mismo énfasis que usaron nuestros esclavistas hace una centuria para detener las Leyes emancipadoras. "El santo derecho de propiedad", la "economía del país", la "suerte de la riqueza pública", la "respetabilidad de los contratos", todos esos argumentos se esgrimieron entonces, como se esgrimen ahora, como se esgrimirán mañana frente a toda innovación impuesta POR LAS REALIDADES DE LA VIDA. Sin embargo, a pesar de ello, los esclavos fueron libres, como libres serán los deudores, y mañana como ayer, el país, por encima de los intereses privados inconformes, continuará en pleno desarrollo hacia su mejoramiento, inclusive para fortuna de los hijos y de los actuales acreedores, los esclavistas del Siglo XX.

ASOCIACION CREDITO TERRITORIAL

ING. LECTICIO SALCINES
Presidente.

MANZANA DE GOMEZ 507,
Teléfono M-1347

CONDENADA UNA MUJER A DIEZ AÑOS POR HABER DADO MUERTE A UN HIJO DE TREINTA Y UN DIAS DE NACIDO

SUFRIO INTENSO SOBRESALTO TODO EL VECINDARIO DE CAIBARIEN AL REGISTRARSE UN NUEVO TEMBLOR DE TIERRA

TENDRA LUGAR EN ENERO, EN STGO. DE CUBA EN 1940, EL 1er CONGRESO N. DE EDUCACION

La Unión de Detallistas de Santiago de Cuba prepara el IX Congreso Nacional Minoritario. Invitado el Jefe del Ejército a hacer una visita a la ciudad matancera

SEÑALADO EL JUICIO ORAL

PINAR DEL RIO, octubre 7. DIARIO Habana.—Para el próximo martes 12 está señalado el juicio oral de la causa número 99 de la radicación del Juzgado de Instrucción de esta capital que por un delito de Falsedad en Documento Oficial se sigue contra Felipa Contrera y otros. El fiscal, doctor Pérez Arias, en sus conclusiones provisionales, ha solicitado para los procesados la pena de dos años de reclusión temporal. Como defensor de la señora Contrera y demás encauzados ha venido actuando activamente el letrado vuelta abajero doctor Julián Lorenzo Pérez Ramos.

PROTESTA POR UNA SUBASTA

El señor Benigno Abascal ha formulado la más enérgica protesta con motivo de habérsele concedido la subasta para el acondicionamiento de los colegios electorales en este término, de acuerdo con los requisitos exigidos por la Ley, y estando realizando los trabajos correspondientes después de emplear los hombres necesarios y adquirir los materiales imprescindibles, se vió privado de la misma porque el Tribunal Superior Electoral dispuso, por medio de un telegrama, se le diera la subasta a otro señor que no presentó los pliegos de condiciones como lo hiciera el citado Abascal.

El perjudicado se propone hacer las gestiones necesarias, a fin de que este asunto quede totalmente aclarado por medio de una investigación oficial.

Guillermo Rodríguez,
Corresponsal.

LA APERTURA DEL NUEVO CURSO ESCOLAR

SANTIAGO DE LAS VEGAS, octubre 7. DIARIO, Habana.—El próximo lunes, a las dos de la tarde, tendrá lugar la apertura del nuevo curso escolar en la escuela Conde de Fozos Dulces, en Rancho Boyeros, que dirige el doctor Roberto Cervera.

A este acto concurrirán las autoridades militares, las civiles y escolares, así como distinguidas personalidades y los periodistas.

Manuel Perera,
Corresponsal.

PROFUNDO SENTIMIENTO

COLON, octubre 7. DIARIO, Habana.—Ha causado profundo sentimiento en esta ciudad, el fallecimiento en La Habana, del doctor Emilio Dueñas, juez Correccional de este pueblo. El doctor Dueñas contaba el mayor aprecio y consideración de toda la sociedad. El Poder Judicial pierde al juez más antiguo de esta villa.

Manuel Gómez,
Corresponsal.

EL CLUB LEONES DE MATANZAS CELEBRO SESION PLENARIA

MATANZAS, octubre 7. DIARIO, Habana.—El Club Leones de Matanzas en sesión plenaria celebrada dentro del más entusiasta espíritu acordó dirigir al jefe del Ejército, coronel Batista, el siguiente telegrama:

—El Club de Leones de Matanzas reunido en sesión plenaria, acordó invitar a usted a que visite esta ciudad haciéndose intérprete del interés general de los matanceros a que conviva usted unas horas en esta gentil ciudad. Presentes en esta sesión el gobernador de la provincia, el jefe militar del Distrito y el alcalde Municipal se adhieren a nosotros en esta espontánea y sincera invitación que esperamos sea aceptada por usted con la simpatía que la inspira. El Club de Leones de Matanzas está integrado por representaciones de todos los sectores y fuerzas vivas de la población, por lo que tal invitación puede ser considerada como el más amplio y vivo anhelo de cuantos aquí conviven. Comisionado por la Directiva del Club de Leones, ratificará a usted esta invitación nuestro común amigo el jefe militar de esta provincia teniente coronel Benítez, al que rogamos designe hora y día para personalmente reiterarle este afectuosísimo convite.—José Manuel Martínez, presidente. Transcripto, Manolo Jarquín.

ASAMBLEA DE COLONOS

LIMONAR, octubre 7. DIARIO, Habana. Celebróse importante asamblea de colonos por los integrantes de la Asociación de los centrales «Limones», «Santa Amalia» y «Carolina», en este pueblo, pronunciando elocuentes discursos el doctor Mesa, Martín Goberna y los señores Rodríguez Dansito, Castañedo y Pella. Se aprobó la coordinación de la zafra regulada y la creación de un nuevo organismo que sustituya al Instituto Azucarero, en el cual tengan representación por igual, los obreros, el comercio y los hacendados y colonos.

Martínez,
Corresponsal.

SE REGISTRO UN TEMBLOR DE TIERRA EN CAIBARIEN

CAIBARIEN, octubre 7. DIARIO, Habana.—Esta madrugada, a las cinco y media, se sintió en esta villa un temblor de tierra. Numerosas personas que estaban levantadas sintieron el fenómeno. Según noticias en la vecina villa de Remedios, se sintió también, causando gran pánico entre sus habitantes.

Morales,
Corresponsal.

FAVORABLE OPINION EN LAS SOCIEDADES VILLAREÑAS POR LA AUTONOMIA SOLICITADA

SANTA CLARA, octubre 7. DIARIO, Habana.—Se ha iniciado un movimiento favorable de opinión en las sociedades de Santa Clara, con respecto a la autonomía solicitada por los colegios privados que representa un gran paso de adelanto en nuestra enseñanza, y con lo cual se benefician grandemente los jóvenes cubanos.

El Club de Leones, Villaclara Tennis Club, El Liceo, la Asociación de la Prensa y demás sociedades están interesándolo del secretario de Educación y esperan su pronta aprobación.

Armando Machado,

LAS FIESTAS DE LA PATRIA

CAMAGUEY, octubre 7. DIARIO, Habana.—Ya se publicó el programa de las fiestas del 10 de Octubre. En el parque Gonzalo de Quesada se ha levantado una tribuna, desde la cual presenciará el pefe militar y autoridades civiles y militares, los invitados y la prensa la revista en la que formarán el Regimiento Agramonte, con su banda de música; las fuerzas de Policía, con su banda; las escuelas de reclutas; los maestros y misioneros de las escuelas cívico rurales; todas las escuelas públicas y privadas.

Por la noche los veteranos de la Independencia celebrarán una velada en su local social, habiendo confeccionado un selecto programa.

—Debido a la campaña desplegada por la Sanidad local con motivo de los numerosos casos de personas mordidas por perros callejeros, han sido sacrificados gran número de éstos en el día de ayer.

—El estado de las enfermedades en ésta es como sigue:

Tuberculosis	659
Paludismo	10
Tifus	9
Lepra	10

—En Emergencias fué asistida de intoxicación grave, la joven Eivira González Cardoso, siendo internada en el hospital por su gravedad, no pudiendo prestar declaración.

—Continúa el malestar general ante la actitud de los concejales de este Ayuntamiento que no celebran sesiones por falta de quorum.

Hernández,
Corresponsal.

REUNION DEL MAGISTERIO

SANTIAGO DE CUBA, octubre 7. DIARIO, Habana.—En la noche de hoy, en los salones de este Gobierno Provincial, se reunió un grupo numeroso de miembros del Magisterio de Oriente, para conocer los propósitos de verificar el Primer Congreso Nacional de Educación en esta ciudad. Todos los asistentes estuvieron de acuerdo en que dicha idea merece la ayuda del secretario de Educación y demás funcionarios tanto de la Universidad, como de los demás Centros Superiores. Dicho Congreso dará comienzo el día 28 de enero del año próximo y durará varios días. Quedó designada la Comisión para regir los preliminares del Congreso y confeccionar el temario del mismo.

En la mañana de hoy quedó cerrada la matrícula para la Escuela del Hogar de esta provincia, con 110 alumnas. A las dos de la tarde comenzarán mañana los exámenes de ingreso en dicha escuela en su local social sito en Sánchez Echevarría núm. 453.

Dr. Angel Pérez André,
Gobernador provincial de Oriente

SANCIONADA CON DIEZ AÑOS DE PRISION

SANTIAGO DE CUBA, octuzre 7. DIARIO, Habana.—Esta mañana la Audiencia de esta provincia sancionó con diez años de prisión a Rosa Maren, por el delito de parricidio de su menor hijo de 31 años Silvio Maren.

—Varios médicos de la Jefatura Local de Sanidad actúan intensamente en las labores de vacunación del barrio Los Hoyos, donde se ha declarado el tifus.

—Mañana embarca para La Habana, Pedro Díaz, presidente de la Asociación de Comerciantes, para asistir a las reuniones de las Corporaciones Económicas, que con asistencia de delegados de toda la República, protestarán de la Ley de Impuestos, proyectándose la formación de Delegaciones Provinciales. La Unión de Detallistas de ésta se está preparando para el Noveno Congreso Nacional de Detallistas que se celebrará los días 17, 18 y 19 de noviembre, confeccionándose interesante programa.

—Comenzaron hoy los exámenes de ingreso en la Escuela del Hogar, que se inaugurará el 10 de Octubre por iniciativa del gobernador Pérez André.

—Los alumnos de la Escuela Superior de Varones están en huelga solicitando la sesión única.

—Las alumnas de la Escuela Superior de señoritas, protestan de esta medida ante el secretario, denunciancianiando que son alentados por algunos profesores. Las alumnas estiman esto causa de grandes daños para la enseñanza; son opuestas a la sesión única.

García,

TODO EL PAIS RESPALDA AL PRESIDENTE

MATANZAS, Octubre 4 de 1939.

Coronel Federico Laredo Bru.

Honorable Presidente República.

Palacio Presidencial.

Habana.

Entidades representativas solvencia material y moral y elementos sensatos esta ciudad aplauden digna actitud y piden a Ud. mantenga firme posición que enaltece su conciencia de estadista consciente ante responsabilidad pueblo cubano anulando desastrosa Ley Moratoria Hipotecaria que tanto perjudica economía nacional.

Oscar Forest, Presidente Asociación Nacional Pro-Restauración de Crédito de Matanzas; J. M. Beguiristain, destilador; Moisés Gómez, Tabaquero; Baquedano y Compañía, Cafeteros; Ronera Luis Gutiérrez; Compañía Crédito Matanzas, S. A.; M. R. Maribona; Urquiza Bea y otras firmas.

CAMAGUEY, Octubre 5 de 1939.

Honorable Sr. Presidente República.
Habana.
Señor:

Contratación y vida económica paralizadas por efecto Moratorias y retroactividad, que es ya una regla general y no una excepción nos mueve dirigirnos a usted para pedir respetuosamente sea vetado por su patriotismo Proyecto Liquidación Moratoria que aprobó Congreso, el cual no liquida nada sino que establece una tercera Moratoria por períodos tan largos que cierran toda esperanza de clases inversionistas a nuevas actividades económicas y resurrección negocios sobre bases absoluto respeto contratos que hoy están menospreciados.

Bernabé Sánchez Batista, Cristino Antón, Manuel R. Rodríguez, Rosendo Fernández, J. Alouso y Compañía, Francisco Cabezas, Javier de Varona, Daniel Rivas, Juana Iraola Vda. de Varona, Herminia Molina de Ramos, Enrique Horstmann, Dionisio Portilla; Viuda de González Hurtado, Antonio Comas, Dr. José J. Rodríguez, Benito Rodríguez, Secundino Delgado, Dr. Edelmiro Taura, Ernesto Herrero, Ramón Rovirosa, Manuel D. Barreiro, J. P. Ablanedo, Francisco Bango, Dr. Julio Horstmann y siguen las firmas.

ASOCIACION NACIONAL PRO-RESTAURACION DEL CREDITO CUBANO

HABANA 260 TELEFONO A-7341

MUSICA Y MUSICOS

A los amantes de la declamación

Sin duda alguna los amantes de la declamación, el arte del bien decir, están de plácemes, pues el Conservatorio Nacional «Hubert de Blanck», atendiendo a una necesidad indiscutible en nuestro país, ha acertado una vez más, nombrando a ese gran artista que es Juan Pulido para una cátedra especialísima de declamación, en la que se incluyen unos novísimos cursos de técnica del teatro, del cinematógrafo y uno para locutores

Nunca mejor designación.

En recuerdo de Juan Bonich

«Opera Nacional», la primerísima institución musical que tanto ha favorecido nuestra cultura, se dispone a efectuar un hermoso acto de recuerdo en memoria de su fundador, Juan Bonich. Dicho acto consistirá en la plantación de un árbol en terrenos del Parque de la Recordación, en nuestro Bosque de la Habana, hoy, domingo 8, a las nueve y media de la mañana.

El maestro Massimo Freccia

Con la llegada del maestro Massimo Freccia han comenzado los preparativos para la inauguración de la temporada de invierno de la Orquesta Filarmónica de la Habana que, como saben nuestros lectores, dará comienzo con un gran concierto sinfónico el lunes 23 en el «Audltorium» a las nueve y media de la noche.

El maestro Freccia, que tantos lauros ha obtenido en su jornada artística en New York, Washington y Filadelfia, llega con el fin de asumir, como director invitado, la dirección de la gran organización musical que constituye un ejemplo de constancia y tenacidad. Para los abonados de la Filarmónica significa una excelente adquisición y para el nuevo Patronato Pro Música Sinfónica, un verdadero triunfo.

Un diario de Varsovia dijo hace pocos meses que Massimo Freccia «tiene la habilidad de captar la belleza de las obras clásicas a través de sus interpretaciones llenas de ritmo y dinamismo. Massimo Freccia se encuentra en los albores de su carrera. Ya se puede tener fe en la maestría de su técnica y en su inteligencia musical... Es un artista que mucho puede hacer por medio del dominio espiritual que ejerce sobre la orquesta.

Nuestro público amante del arte tuvo oportunidad de apreciar sus extraordinarias facultades artísticas en dos conciertos del pasado año.

Ciclo de cultura

El próximo sábado 14 se efectuará en la Sala Blüthner (Prado 256) el tercero de los actos organizados por la Asociación de Antiguos Alumnos del Conservatorio «Eduardo Peyrellade». El tema escogido es «Principio de la estética en sus relaciones con el arte musical», estando a cargo, esta disertación pedagógica instruccional, del profesor J. Raventós, director del citado conservatorio.

El concierto de hoy en el Anfiteatro Nacional

He aquí el programa del concierto que ofrecerá la Banda de Música del Cuartel General del Ejército Constitucional, en el Anfiteatro Nacional, de 8 a 10 de la noche de hoy, domingo, bajo la dirección del capitán músico Luis Casas Romero, y que será transmitido por las radioemisoras COCO, onda corta, en 8.700 kilociclos, y CMCK, onda larga, en 970 kilociclos:

1.—Pasodoble «Dulzuras», de Ramón de San José; 2.—Obertura «Mañana, tarde y noche en Viena», de F. V. Suppé; 3.—Fantasía «La calesera», de F. Alonso; 4.—Potpourrí cubano «A orillas del Tínima», de Luis Casas; 5.—Tanda de vals «Ondas del Danubio», de J. Ivanovici; 6.—Danza cubana «Ahí viene el chino», de Ernesto Lecuona; 7.—Danzón «Almendra», de A. Valdés, y 8.—Himno Nacional cubano, de Perucho Figueredo.

Homenaje al Presidente de la Hermandad

Varios obreros de la Hermandad Ferroviaria de Cuba, concurrieron a la Secretaría del Trabajo, invitando al doctor Suárez Rivas y a otros altos funcionarios, para que asistan al homenaje que el día 15 de noviembre le será tributado al líder ferroviario señor Ricardo Rodríguez, Presidente de la Delegación Dos, de la Hermandad Ferroviaria, por los méritos adquiridos como dirigente de esa organización proletaria.

El Sindicato de Panaderos de Cárdenas

Por la secretaría del Trabajo se ha declarado sin lugar la impugnación establecida por el señor Miguel Borges Quintana, contra la organización Sindicato de Panaderos de Cárdenas, declarando válido el acuerdo tomado por esa organización el día 8 de agosto de 1938, por el que se le negó el ingreso al reclamante.

M.E.C.D. 2016

EN CONTRASTE CON LOS AMERICANOS QUE ACTUARON SOSTENIDOS, DECLINARON LOS AZUCARES MUNDIALES

SE REPORTA UNA VENTA DE LOS DE CUBA PARA EMBARQUE EN LA PRIMERA QUINCENA DE FEBRERO

También se hizo en Filadelfia una venta del Perú. Según reporta la AAA las entregas de azúcares en los Estados Unidos en 6 meses, superaron a las de igual tiempo de 1939

Las informaciones recibidas después del mediodía de ayer, decían que el mercado de azúcares crudos para embarque o disponibles, había permanecido completamente encalmado durante la mañana. «No se reportaron ventas», decía una de esas informaciones. «Los crudos estuvieron desanimados», apuntaba otro de los despachos recibidos desde New York.

En el mercado de entregas futuras, los crudos del contrato número 3 o americano actuaron sostenidos y quedaron al cierre a los mismos niveles del cierre del viernes, excepción del mes de julio que cerró un punto más bajo. Las ventas fueron como sigue: 1,350 toneladas en enero, 1,650 en marzo, 1,050 en mayo, 100 en julio y 950 en septiembre. En total durante la sesión de la Bolsa ayer, 5,100 toneladas. «Diseminadas cuberturas locales y algunas compras de intereses profesionales, apoyaron a última hora la lista», dice una información.

Sufrieron bajas de siete a diez puntos los futuros del contrato número 4 o mundial en la mencionada Bolsa del Azúcar de New York. «Las liquidaciones producidas por los renovados rumores de paz, fué el factor que ejerció influencia». Las ventas de ese contrato se concretaron a: 1,650 toneladas en marzo, 400 en mayo y 50 en julio.

Los directores de la Bolsa fijaron el viernes en 2.16 (alza de cinco puntos) la cotización «spot» para los crudos del contrato número 3 o americano, y en 1.95 (sin cambio) la del contrato número 4 o mundial.

RESUMEN SEMANAL.—Las informaciones recibidas durante la semana que ha finalizado, no reportaron ninguna venta de crudos en el mercado de New York. Pero Lowry and Company, en su revista recibida ayer tarde, dicen que se vendió un cargamento de Cuba, para embarque durante la primera quincena de febrero de 1940, al precio de 2.25 costo y flete, a refinadores neoyorquinos. Añaden que se vendió un lote de 2,000 toneladas del Perú a 2.15 c. s. f. en Filadelfia.

Luis Mendoza y Compañía resumen la actuación del mercado de entregas futuras durante la semana —hasta el viernes inclusive—, de la manera siguiente:

«En el contrato número 3 se operó en 72,950 toneladas, contra 37,300 en la semana anterior, registrando una baja neta de 9 puntos.

«Los permisos deembarque a Estados Unidos durante la semana han ascendido a 40,000 toneladas, quedando ahora 235,000 toneladas por solicitar permiso.

«Por ahora, el mercado Mundial, en cuanto al crudo se refiere, sólo está representado por el Contrato No. 4, en el cual se operó en 52,000 toneladas, contra 31,900 en la semana anterior, con baja de 9 puntos.

«Las solicitudes de permisos de embarque de cuota Mundial han seguido disminuyendo, alcanzando esta semana un total de 11,000 toneladas y quedando certificados vigentes por 225,000 toneladas.

«Tanto el mercado de cuota Americana como el de cuota Mundial sufrieron una baja cuando se conoció el proyecto de zafra libre propuesto en Cuba; pero ya esto ha dejado de ser un factor de importancia en el mercado, por considerarse que no es factible de momento, pero la baja se ha acentuado ante la incertidumbre reinante sobre el consumo, pues aunque al principio de la guerra hubo una demanda extraordinaria, ésta ha cesado, como lo demuestra la poca cantidad que se está embarcando, y no se sabe si las cantidades que se acumularon están actuando de stock o si han sido efectivamente consumidas, y aunque las posibilidades de paz son muy remotas, tan grande es el deseo de que ésta renazca que cualquier movimiento hacia la paz se interpreta como una posibilidad».

VENTAS DE JAVA.—Un despacho de New York decía ayer que Java ha vendido a puertos del Mediterráneo azúcares blancos a 10.35 florines F. O. B.

ENTREGAS HECHAS.—Otra información decía que el total de azúcares entregados durante los primeros 8 meses de este año—según reportó la «A A A» ayer—ascendió a 4.317,832 toneladas cortas, valor en crudos, contra 4.221,579 toneladas durante igual período de 1938. El total de existencias de azúcares en mano en 31 de agosto último en toneladas cortas—valor en crudos—ascendió a un total de 1.543,554 toneladas contra 1.296,790 toneladas en igual fecha del año 1938.

COTIZACIONES DE LA BOLSA DEL AZUCAR DE NEW YORK

NUEVA YORK, octubre 7. (Por el hilo directo de Luis Mendoza y Compañía).

CONTRATO NO. 3

Meses	Abre	Max.	Min.	Cierre
Nov.	—	—	—	2.09
1940				
Ene.	2.18	2.20	2.18	2.19
Mar.	2.23	2.24	2.21	2.23
May.	2.27	2.28	2.25	2.27
Jul.	2.31	2.32	2.31	2.31
Sept.	2.34	2.37	2.36	2.36

CONTRATO NO. 4

Meses	Abre	Max.	Min.	Cierre
1939				
Dic.	190	—	—	185
1940				
Ene.	—	—	—	—
Mar.	187W	189	181	180½
May.	187½	188	182½	182
Jul.	187½	188	188	183
Sept.	—	—	—	185
Dic.	—	—	—	—

LAS COMPENSACIONES DEL HABANA CLEARING HOUSE

Las compensaciones efectuadas entre los bancos asociados al Habana Clearing House, durante la semana terminada ayer, ascendieron a 15 millones 345,391 pesos con 44 centavos, contra 12 millones 970,508 pesos con 10 centavos que sumaron las efectuadas en la semana anterior. La diferencia de más, o a favor de la semana finalizada ayer, es de 2 millones 374,883 pesos con 34 centavos.

Cotizaciones

COTIZACION DE LA LIBRA

La libra esterlina se cotizó ayer al cierre del Mercado local a $4.05.

COTIZACION DE LA PESETA

La peseta española se cotizó ayer, al cierre del Mercado local, nominal.

COTIZACION DEL FRANCO

El franco francés se cotizó ayer en el Mercado local, a razón de 43.47 por dólar.

COTIZACION DE LA PLATA

El mercado de la moneda demostró actividad durante la breve sesión de ayer, sábado, abriendo con operaciones en plata cubana contra billete americano al 9 un octavo por ciento de descuento. Posteriormente se operó a 9 un dieciséis y al 9 por ciento, cerrando de 9 un dieciséis a 9 un octavo. (Cotizaciones suministradas por la Compañía Cubana de Transacciones y Cambios, S. A., Teléfonos: M-6719 y M-3719).

MERCADO DE GRANOS

Cierre ayer en Chicago:

Avena	
Mayo	31½
Diciembre	32
Julio	30¾
Centeno	
Diciembre	52⅞
Mayo	53¼
Julio	53⅛
Maiz	
Diciembre	48¾
Mayo	51½
Julio	52½
Trigo	
Diciembre	81⅛
Mayo	81
Julio	79¼
Winnipeg	
Octubre	68¼
Diciembre	70⅛
Mayo	74⅞

MERCADO DE METALES

Cierre ayer en New York:

Cobre	12.50
Plomo	5.50
Manganeso	40.00
Nickel	35.00
Estaño	56.00
Zinc	6.89

GANANCIAS Y PERDIDAS DE LAS EMPRESAS AMERICANAS

NEW YORK, Octubre 7.— Southwestern Bell Telephone: en el mes de Agosto esta empresa tuvo una entrada neta de $1.434.000 contra 1 millón 412 mil pesos.— G. C. Murphy Company: las ventas de esta compañía en el mes de Septiembre registran un aumento de un 14.1|2%.— Sharp & Dohme: declararon el pago de su dividendo regular sobre las acciones preferidas de clase «A».— Lane Bryant: en el mes de Septiembre las ventas de esta compañía subieron un 5.1|2 por ciento.

MERCADO DE MANTECA

Cierre de ayer en Chicago:

Diciembre	6.30
Mayo	7.00
Granel	6.25

PROMEDIOS DEL CIERRE DE LA BOLSA DE NUEVA YORK

NUEVA YORK, Octubre 7
(Por Dow Jones Co.)

	Abre.	Max.	Min.	Cierre.		
30 industriales	150.23	150.52	149.05	149.60	baja	1.01
20 ferroviarias	33.84	33.90	33.56	33.64	baja	.51
15 Serv. Públ.	25.06	25.08	24.85	24.88	baja	.31
40 Bonos			—	89.40	baja	.15

MOTORES DIESEL
MARCA
WITTE
PARA TODA CLASE DE USOS INDUSTRIALES, AGRICOLAS Y MARINOS
PLANTAS "DIESELECTRIC"
EQUIPOS DE REGADIO EN GENERAL
MOTORES A GASOLINA Y KEROSEN
TOSTADORES DE CAFE
"IDEAL-RAPID"
DISTRIBUIDORES:
MARTINEZ Y DELGADO
TELF. A-9537. APARTADO 1782
LAMPARILLA 366.—HABANA

LA TABACALERA Compañía de Seguros, S. A.
ACCIDENTES DEL TRABAJO
Automóviles. Decreto-Ley 800
Edificio Bacardí — Telfs.: (M-7388
Segundo piso — (M-7259
HABANA

LA JUNTA DIRECTIVA DE LA CONFEDERACION ECONOMICA SE REUNIRA MAÑANA LUNES

Tratará de la organización de la asamblea que tendrá efecto el miércoles. Se recibieron tres mociones relacionadas con la nueva Ley de Impuestos. Serán ampliamente discutidas

La Junta Ejecutiva de la Confederación de Corporaciones Económicas de Cuba se reunirá mañana en la tarde, en sesión extraordinaria especialmente convocada para tratar acerca de los últimos detalles relacionados con la asamblea nacional que ha venido organizando y, como ayer dijimos, tendrá efecto el próximo miércoles en el salón de actos del edificio de la Asociación Nacional de Hacendados.

Según nos informaron ayer en la Secretaría de la Confederación, se han recibido otras mociones, suscritas por importantes instituciones, sobre varios de los capítulos de la ley de impuestos aprobada por la Cámara de Representantes y pendiente de estudio por el Senado.

A la consideración de la asamblea plenaria de las corporaciones de toda la República, serán sometidas las mociones recibidas y que se reciban antes del miércoles. Han de estar acordes con las instrucciones remitidas por el presidente de la Confederación, o sea ajustadas al propósito de la asamblea, que nó es otro que mantener el criterio sustentado en el informe emitido el 29 de julio—íntegramente publicado por este diario—si así lo aceptase la asamblea; acordar las modificaciones al proyecto aprobado por la Cámara, que deban recomendarse, como asimismo la supresión de aquéllos que las corporaciones entiendan perjudiciales al desenvolvimiento de la economía nacional.

«En el acto del miércoles—nos declararon ayer elementos de la Confederación—predominará un espíritu ecuánime, de cooperación, impulsado por el anhelo de que las determinaciones fiscales estén acordes con la capacidad tributaria de las clases económicas y a la vez resulten provechosas para el Estado».

Nos añadieron esos elementos que la asamblea del miércoles constituirá una exteriorización de la incertidumbre que en estos momentos domina al comercio y la industria, a la paz que un exponente del propósito de cooperación que anima a esas importantes fuerzas vivas en el empeño de normalizar la vida económica de la nación.

¿Tiene Ud. algo que vender en los Estados Unidos?
¿Tiene Ud. productos de la hacienda, fábrica o minas? Nosotros le buscaremos comprador. Diríjase a la Foreign Advertising & Service Bureau, Inc., #7 East 42nd Street, Nueva York, E. U. A. Establecida desde 1905. — Cable: "PERELES", Nueva York.

BOLSA DE LA HABANA

COTIZACIONES AL CIERRE AYER

COTIZACION OFICIAL
Bonos y Obligaciones

	Comp.	Vend.
Speyer 1904-1944	112	—
Deuda Int. 1905	91	—
1909-1949	108	—
Morgan 1914-1949	112	—
Morgan 1923-1953	112	—
O. Públicas 1930-1945	80	—
1937-1977	63⅞	64⅛
Obgs. oro con 9 cupones	41	—
Obgs. oro con 7 cupones	36	38⅛
Obgs. oro con 4 cupones	33	35⅞
Azúcar 1930-1940	107	120
Centro Asturiano	25	—
Cervecera	25	—
Cerv. Obgs. no Hip.	15	—
Gas	100	—
Hav. Elec. Cons.	46	—
Havana Electric Debentures Obgs. no Hip.	1¼	3
Mercados de Abasto y Consumo 1a. Hip.	40	70
Nueva F. de Hielo	104	—
Teléfonos	88	—
Unidos	11	—

Acciones

	Comp.	Vend.
Banco Territorial	½	—
Banco Terr. Bnfs.	⅛	—
Cervecera	15	28
F. C. Cons. de Cuba P.	3	6
Cuba R. R.	4¼	10
H. E. Utilities Co. P. 6%	40	45
H. E. Utilities Co. P. 5%	5	12
H. E. Railway Co. P.	¾	—
H. E. Railway Co. C.	¼	—
Jarcia P	40	—
Jarcia, C.	4¾	—
Mercantil La (Seguros)	150	—
Naviera P.	20½	25
Naviera C.	2	3¼
Nueva F. de Hielo	100	—
N. F. de Hielo Bnfs.	31	—
Teléfono P	59	—
Teléfono C	10½	—
Unidos	1½	2½
Unión Oil	2½	5
1ra. Papelera Cubana	20	—
Cédulas Primera Papelera Cubana, 8%. (En circulación $500 000)	5	—
Cía. Muelles de Regla	—	250

COTIZACION A TERMINO
Entregas: días 15 y último de mes
Bonos y Obligaciones
República de Cuba

	Comp.	Vend.
Speyer 5%	112	—
Deuda Interior	91	—
Speyer 4½%	108	—
Morgan 5%	112	—
Morgan 5½%	113	—
O. Públicas 1945	80⅛	—
4½ 1977	64	64¼
Obgs. oro con 9 cupones	40	—
Obgs. oro con 7 cupones	36⅛	37⅝
Obgs. oro con 4 cupones	34	35¾
Azúcar	107	—
Centro Asturiano	25	—
Cerv. Int.	25	—
Cerv. Int. Obgs. no Hip.	15	—
Gas y Electricidad	100	—
Hav. Elec. Railway Co.	46	60
Havana Electric Railway Co. Obgs. no Hip.	1½	3
Nueva F. de Hielo	108	—
Papelera Cubana, S. B	25	—
Cuban Telephone Co.	88	—
Unidos	11	—
Cía. Inv. y Fom. S. A.	—	—

Acciones

	Comp.	Vend.
Cerv. Int.	—	—
F. C. Cons. Prfs.	2½	—
Cuba Railroad Prfs.	4	—
H. E. Utilities Prfs.	40	45
H. E. Utilities, Pretes	5	8
Hav. Elec. Ry. Co. Prfs.	1	—
Jarcia Prfs.	40	—
Jarcia, Cms.	4½	—
Licorera de Cuba	—	—
Naviera Prfs.	20	—
Naviera Cms.	2	—
Nueva F. de Hielo	100	—
N. F. de Hielo Bnfs.	30	—
Teléfonos Prfs.	59	—
Teléfonos Cms.	11½	—
Ferrocarriles Unidos	2	3
Unión Oil Co.	2⅞	—

CARTA SOBRE EL MERCADO DE GRANOS DE CHICAGO

CHICAGO, Octubre 7. (Del «Chicago Tribune»).— Una ola de operaciones de cuberturas de ventas en descubierto y algunas compras diseminadas por parte de casas comisionistas a la apertura revelaron la carencia de ofertas. Presentáronse las tomas de utilidades ante el avance de los precios y éstos reaccionaron rápidamente. Los especuladores profesionales en general no demostraron disposición de aumentar sus tenencias pendientes de futuros acontecimientos en la situación de Europa.

LA BOLSA DE AMSTERDAM

AMSTERDAM, Octubre 7.— A la apertura de la Bolsa los valores americanos actuaron en forma irregular. Al cierre dichos valores quedaron a niveles reaccionarios. U. S. Steel cerró a 75.3|8; Bethlehem Steel 89.7|8; Anaconda Copper 35.1|8.

CAMBIOS EN NEW YORK

Cierre ayer en New York:

Libra Esterlina	4.02⅝
Francos	2.28½
Pesetas	11¼

MERCADO DE ALGODON

Cierre ayer en New York:

Octubre	9.24
Diciembre	8.93
Enero	8.88
Marzo	8.15
Mayo	8.57
Julio	8.36

BOLSA DE NUEVA YORK

COTIZACIONES AL CIERRE AYER

—A.	
Amer Crys	14
Am Radiator	9¾
Adams EExpres	9⅞
Air Reducc	61
Alaska Jun	6⅞
Allied Chem	183
Allis Chal	42
Amer Can	111⅞
Am Car Fou	36⅛
Am F. Pow	2¾
Amer Ice	—
Amer Inter	7⅛
Amer Loco	25½
Am P. Light	5¼
Amer Smel	53⅛
Amer Sugar	24
A C Alcohol	9½
Amer T an T	161¾
Am Tobas A	—
Am Tobac B	78¼
Am w works	13⅛
Am woolen	12⅛
Anaconda C	32⅜
Atchison	30¾
Atlan Coast	24¼
Atlan Ref	23
Ass D. Goods	8⅝
Auburn Auto	—
Aviat Cor	5⅝
Amer Metal	—
Armour and Co	6½
—B	
Baldwin Lo	18⅝
Balt and Ohio	7½
Bendix Avi	23⅞
Best and Co	—
Beth Steel	87¾
Borden Co	20⅛
Briggs	20⅛
Brook Man	18
Butte Copp	5
Byers A M	12⅛
—C	
Can Pacif	5½
Curt w a	25⅝
Curt w com	6⅞
Case T Mach	79
Columb Gas	7½
C. de Pasco	41⅛
Ches and Ohio	43
Chi R. Island	—
Chrysler	90⅝
Coca Cola	—
Col Carbon	89¼
Comm and Sout	1½
Cons Gas	29⅞
Cons Oil	8¾
Cont Can	47¼
Cont Oil	28½
Corn Prod	62½
Cont Motors	3
Cuba Co	—
Cub Amer S	8¼
C. Am Sug p	76
Cmm-l Solv	13⅛
Chesapeake	—
Cruc Steel	47½
Cons R. Cuba	—
Canada Dry	14⅝
—D	
Del Hudson	23⅞
Del and Lack	7½
D. Aircraft	74
Drug Inc	5½
Dupont	174⅞
—E	
East Kodak	153
El Auto Lit	37⅝
EEl Pow Lig	8¾
EElec Bond	9⅜
Erie H. R.	2⅝
—F	
Fox Film C	14
Frep Texas	32⅝
Foster wh	—
Firestone	22⅞
—G	
Gen Asphalt	15⅞
Gen Elec	40¼
Gen Foods	40⅝
Guantánamo S	3¼
Gen Motors	53¾
Gillet Saf	6
Gimbel Bros	9½
Gold Dust	—
Goodrich R	21⅜
Goodyear	27⅝
Gen Bronze	4
Graham Page	1
Gramby	7⅞
—H	
Great North	29¾
Homestake	57
Houston Oil	7½
Hudson Mot	6½
—I	
Illi Cent	14⅞
Int. Cement	44
Interb R T	3¾
Int Nickel	39½
Inter Tel	5½
I Tel F S	—
Illin Glas	63¼
—J	
Johns Mansv	76
—K	
Kroger Groc	26⅛
Kennecot	39¼
—L	
Lambert Co	—
Lgg Myers	96¼
Loews Inc	34⅝
Loose wiles	—
Lorillard	21¾
Louisv Nas	58½
Ludlum Stl	24
Lehman Cor	25
Liquid Carb	15⅛
—M	
Macy H R	32¼
Manatí Sug	3⅞
Montgomery	53⅞
Miss Pac c	—
Miss Pac p	—
Morris Phi	—
Murray Corp	6½
—N	
N Y Central	20½
Nash Kelvi	6⅞
Nat-l Bisc	22⅜
Nat-l Dist	23½
Nat-l Dairy	16½
Nat-l P. Li	6½
Nat-l Steel	77
North Amer	22
North Pacif	11
—O	
Ohio Oil	8¾
Otis Elev	17⅛
Otis Steel	14⅛
—P	
Packard Mot	4
Paramount	7¾
Pennsylvann	23⅜
Pat. Mines	—
P. Petroleum	45¼
Pullman Co	38½
Pure Oil	9⅝
Puerto Rico	28¼
—R	
Radio Corp	5⅞
Rep I Steel	25⅝
Reynolds	36½
—S	
Schen Dis	—
Safeway St	42⅛
Sears Roeb	77⅞
Shell Uni	14½
Simmons Co	22⅜
Soc Vacuum	13¾
S. Paul	1¼
So Pacific	16⅝
South Ry	19
Stan Brands	6
Stand Gas	—
Stan N J	47¾
Stan Oil C	29
Stewar war	9⅝
Studebaker	8⅜
—T	
Texas Co	46½
Texas Gulf	35⅞
Tinken Roll	48¾
—U	
Union Carb	90¼
P. Pacifi	100½
United Cor	3¾
Unit Fruit	30¾
Uni Cor pfd	36¼
U S Ruber	41⅛
U. Aircraft	42¾
U. S. Steel	74⅛
U S. Inb Alc	23
U. Gas Corp	—
—V	
Vanadium	35⅝
—W	
Warner Bros	4⅛
W Brothers	2¾
West Union	31¼
West Elec	115⅜
Yellow Tr	18⅝
Woolworth	39⅛

DECLINARON LOS VALORES EN LA BOLSA DE N. YORK EN LA SESION DEL SABADO

NEW YORK, Oct. 7.— La tendencia declinatoria que se inició después de la favorable reacción alcista que produjo ayer por la mañana el discurso de Hitler en la Bolsa de valores de New York, continuó dejándose sentir durante la sesión de hoy sábado y los precios en general cedieron terreno dentro de un volumen de operaciones normal. El mercado aparentemente no encontró nuevos incentivos en las noticias recibidas de Europa. La propuesta de Alemania está siendo considerada por los aliados y a pesar de que los términos pacifistas de Hitler son —como se ha dicho ya— inaceptables, existe sin embargo un creciente estado de opinión en el sentido de que el disgusto general por la guerra, pudiera traer otras contra-proposiciones manteniendo así las negociaciones con vida en la esperanza de que se logre algún resultado satisfactorio. Aunque una tregua en las hostilidades ahora puede sólo considerarse como cuestión temporal y siempre sería una tregua armada, éste súbito cambio bien pudiera originar un importante ajuste en el mercado, particularmente en cuanto a aquellas emisiones que se movieron bajo la influencia de una demanda potencial bélica, más bien que en relación con la mejoría en los negocios que ya se había iniciado antes del comienzo de la guerra.— Thomson & McKinnon.

VALORES

Los factores que influyeron en el mercado local de valores durante la semana que ha finalizado, los hemos expuesto uno y otro día de los transcurridos. En la mañana de ayer persistieron los mismos factores y, por tanto, ninguna nota distinta a los anteriores días ofreció el mercado.

Las Obligaciones Oro del Tesoro actuaron pesadas y sólo hubo a base de las de siete y cuatro cupones operaciones por unos 10,000 pesos, al contado y a plazos, dentro de los precios cotizados en la Bolsa de la Habana.

Con estrechas oscilaciones actuó el bono nuevo de la Deuda Exterior 1977, en el que se operó en unos 15 mil pesos, incluyendo en este volumen estimado los 1,000 pesos vendidos en la pizarra de Término de la mencionada Bolsa, a 64¼, para entregar el papel el próximo día 15.

Se hicieron algunos negocios a base de varias de las otras emisiones de renta fija, como Morgan, Speyer, Azúcar, Deuda Interior y Cuban Telephone, dentro de los precios firmes que vienen constituyendo su característica.

Las emisiones de acciones estuvieron sostenidas desde la apertura hasta el cierre del mercado. Algunas de esas emisiones mantuvieron el tono firme de otros días. Se concertaron algunas operaciones a base de las mismas emisiones que apuntamos en nuestra información anterior.

Bonos de Cuba

Cierre ayer en New York:

Speyer 5%	102¼	—
Morgan 5%	102⅝	103
Speyer 4½	100½	—
Morgan 5½	101	104
Obras Públicas 5½	73¼	74¼
Cuba Railroad 5	38¼	39
Cuba Railroad 7½	46½	48½
Cuba 4½ 1977	57½	57⅝
Cuba Northen 5½	34¼	34½
Manatí Sug. 4½	39	39½
Warren Bros Deb. 6	38¼	38½

MERCADO DE CAFE

Cierre ayer en New York:

Octubre	—
Diciembre	4.15
Marzo	4.15

Antes de Salir Para la Feria Mundial de Nueva York

Esté seguro de que tiene:

Cheques de viajeros expedidos por el National City Bank,
o una
Carta de crédito del National City Bank
y un
Mapa autorizado de la Feria Mundial.

Todo esto lo encontrará usted en la sucursal más cercana del National City Bank.

(El mapa está preparado especialmente para los compradores de nuestras cartas de crédito y cheques de viajeros.)

The National City Bank of New York

Oficina Central: 55 WALL ST. NUEVA YORK B. U. de A.
Oficina Principal en Cuba: Presidente Zayas esquina a Compostela La Habana
Sucursales Cubanas: HABANA, CAIBARIÉN, CAMAGÜEY, CÁRDENAS, CIENFUEGOS, MANZANILLO, MATANZAS, SANTA CLARA, SANTIAGO DE CUBA
72 Sucursales Extranjeras en 25 países.

CAMBIOS

Tipos de venta al cierre ayer en Bancos de esta capital:

Nueva York, cable	1-10P.
Nueva York, vista	1-10P.
Londres, cable	4.05
Londres, vista	4.04½
Paris, cable	2.30
Paris, vista	2.29
Madrid, cable	Nominal
Madrid, vista	Nominal
Italia, cable	5.15
Italia, vists	5.14
Toronto, cable	9%D
Toronto, vista	9 1|16D
Alemania, cable	40.25
Alemania, vista	40.20
Bélgica, cable	16.92
Bélgica, vista	16.70
Suiza, cable	22.65
Suiza, vista	22.64
Hong Kong, cable	25.30
Hong Kong, vista	25.25
Amsterdam, cable	53.40
Amsterdam, vista	53.35
Suecia, cable	24.22
Suecia, vista	24.20
Japón, cable	27.35
Japón, vista	27.34

LAS APRECIACIONES DEL MERCADO DE AZUCARES

OCTUBRE 7 DE 1939

	Ant.	Hoy
Costo y Flete		
Pronto embarque a EE. U.	2.15	2.10
Flete	0.25	0.25
Libre a Bordo—Pago Inmediato		
EE. UU. cuota libre	1.96	1.95
EE. UU. cuota retenida 1940	1.94	1.93
Cuota Mundial conjunto	1.90	1.83
Cuota local (Ex-Almacén Puerto)	1.50	1.48
Todas las cuotas	1.90½	1.87½

NOTA: Con la Terminal de Londres paralizada a causa de las hostilidades europeas, y el movimiento de los precios en la Bolsa de Nueva York limitado por la cláusula que prohibe alzas o bajas mayores de 25 puntos en un día, estos precios sólo deben considerarse como una indicación de los tipos aproximados del mercado.

NOTA: Los precios para las cuotas de embarque se entenderán pagaderos a la proporción de monedas establecidas. La cuota de Consumo Local está cotizada en Moneda Nacional.

(Estas apreciaciones son de Luis Mendoza y Compañía.)

GANADO

LOS PRECIOS EN PIE

Precios que pagan compradores, entregado el ganado en esta capital, según información de los Mataderos:

	Ctvs. Libra
Vacuno, de 3¼ a	3½
Lanar, de 3 a	3½

Precios del ganado porcion

De 100 lbs a 125 lbs de 4 a 5 cts
De 125 lbs a 150 lbs de 5 a 5¼ cts
De 150 lbs a 175 lbs de 5¼ a 5½ cts
De 175 lbs a 200 lbs de 5½ a 6 cts

LOS PRECIOS DE LA CARNE

En los mataderos de esta capital rigen los siguientes precios:

	Ctvs. Kilo
Vacuno, de 12 a	14
Cerda, de 25 a	30
Lanar, de 20 a	25

MATADERO DE LUYANO

Se sacrificaron ayer en el Matadero de Luyanó:

	Cabezas
Vacuno	105
Cerda	79
Lanar	5

MATADERO INDUSTRIAL

Se sacrificaron ayer en el Matadero Industrial:

	Cabezas
Vacuno	196
Cerda	234
Lanar	94

CARROS ENTRADOS

Ninguno.

MERCADO DE GOMA

Cierre ayer en New York:

Octubre	18.96
Diciembre	18.69
Enero	18.20
Marzo	17.75

TABACO

Según la recopilación hecha por nuestro reportero, durante la semana que ha finalizado se vendieron y entregaron en el mercado 548 tercios de permanentes de Remedios; 120 pacas de capas de igual procedencia; 101 tercios de octavas; 34 de terceras y de segundas viejas.

De Vuelta Abajo pasaron a otras manos 140 tercios de tripas, y 49 de puntillas. Estas de cosechas anteriores, como de las tripas.

Dos lotes de a treinta tercios —total sesenta— de rezagos nuevos de Partido, y otros muy pequeños de finos y maduros, fueron las ventas de esta procedencia durante la semana.

No hemos incluído otros lotes que ayer pasaron de manos, porque falta confirmar la cantidad de cada uno. Los incluiremos en nuestro resumen numérico del próximo mes.

Como corroboración a una de nuestras informaciones alrededor de las clases bajas, diremos que el vapor «Monterrey», que salió el antepasado, llevó para la Compañía Arrendataria de Tabacos de España 923 tercios, y que otros embarques han de verificarse antes de finalizar el año con igual destino.

Las entradas de rama

Por ferrocarriles y camiones se recibieron las partidas de tercios y pacas que relacionamos a continuación:

De Guayos, para Constantino González y Compañía, 137.

De San Luis de Pinar del Río, para los mismos señores de González, 178.

De Villaclara, para H. Duys Company, 104.

De S. Juan y Martínez, para Sobrinos de A. González, 299.

De Mendoza, para F. Aguilera.

De Guane, para Calixto López y Compañía, 3.

De Pilotos, para Junco y Compañía, 40.

Estimado de la cosecha

La Comisión Nacional del Tabaco dió ayer su estimado de la cosecha de este año en tres sub-zonas de Vuelta Abajo, basándose en los datos recopilados por los miembros del Ejército Constitucional.

Estima la Comisión en 16.374 tercios, contra 19.089 estimados el año pasado, la producción obtenida en la Sub-zona de Guane-Remates. Probablemente que al término de las recogidas que aún funcionan, la diferencia en contra del presente año ha de ser mayor que la que se desprende de la comparación de las cifras apuntadas.

La producción de este año en la Sub-zona denominada Costa Norte, la estima la mencionada Comisión en 10.673 tercios, contra 16.484 que estimó el año pasado.

El estimado que hace la Comisión de la producción en la Sub-zona de la Costa Sur, se diferencia muy poco de la cosecha del año pasado.

Esas informaciones confirman lo que hemos venido sosteniendo acerca de la merma de la cosecha de este año en casi todos los centros productores de la República, que es uno de los factores que justifican la acción desarrollada por los compradores, especialmente por los fabricantes de cigarrillos y de los exportadores que hacen pacas para satisfacer las órdenes de los mercados extranjeros.

Cuando la Comisión Nacional del Tabaco termine la recopilación de los datos referentes a Remedios, es casi seguro que confirmará su estimado la merma de que hemos hablado en la producción de esa zona, comparada con la cosecha del año pasado.

ASOCIACION DE DETALLISTAS DE VIVERES UNIDOS DE LA HABANA

ANUNCIO DE SUBASTA

Habiéndose declarado desierta la subasta celebrada el día 27 de Septiembre último, para la construcción de un panteón en el Cementerio de Colón, se avisa por el presente que dicha subasta se celebra nuevamente, y al efecto, hasta las 9 de la noche del Viernes 13 del corriente se recibirán las proposiciones en pliegos cerrados y lacrados en la Secretaría Social, calle Chacón No. 205, altos.

La Comisión de Subasta se reunirá y abrirá los pliegos en el día y hora indicados; encontrándose en Secretaría la memoria descriptiva, especificaciones, planos y pliegos de condiciones para quienes los soliciten.

La Habana, 8 de Octubre de 1939.

JESUS C. PORTELA, Presidente. — JOSE R. GOMEZ, Secretario.

DE SOLO, CARDENAS Y CARBALLIDO, ABOGADOS
Dpto. de Administración de Bienes muebles e inmuebles e Inversiones
Director: Alberto de Ayala
Compra y venta de fincas rústicas y urbanas e hipotecas — Aguiar 202, altos, Esq. a Tejadillo. Telfs.: M-7744 A-0661 y M-2443

BOSTON SURETY COMPANY, S. A.
GARANTIA EN BONOS DE LA REPUBLICA
FIANZAS EN GENERAL
MANZANA DE GOMEZ. DEPARTAMENTOS 365-366.—HABANA
TELEFONOS: A-6204 Y M-2517.
CABLE: AVIEITES. TELEGRAFO: BOSCO.

TOCSIN
PODEROSO DESTRUCTOR DE LAS BIBIJAGUAS Y SUS CRIAS
Con el polvo Manjar "TOCSIN" se pueden exterminar completamente todas las bibijaguas que salen a la superficie de la tierra y las que nunca salen de sus bibijagüeros, por medio de este eficaz insecticida. Es completamente inofensivo y garantizamos su eficacia si se aplica de conformidad con nuestras instrucciones.
Fabricantes: FERRAN-HERMANOS. Amargura, Nº 112. Apartado Nº 1995. Teléfono Nº A-6643.—Habana.

Papas Americanas
Papas nuevas, harinosas, de buen comer. Cosechadas en New Jersey, la Huerta de Nueva York, de la conocida marca "GARDEN STATE".
PIDALAS A
GONZALEZ, PIRE & CO., S. en C.
DAMAS número 964. Teléfono M-2201. HABANA. — PATRIA número 11. Teléfono Nº 147. CAIBARIEN.
COTIZAMOS PRECIOS PARA CUALQUIER CANTIDAD

M.E.C.D. 2016

LA POBLACION DE TRINIDAD TOMA UN AGUA INFECTADA, SEGUN HA COMPROBADO UN INGENIERO DE SANIDAD

HABANERAS

LA MODA ACTUAL

BELLEZAS DEL HOGAR

Los diversos estilos que advertimos en las decoraciones interiores, hacen que los conjuntos se vean realzados grandemente llenando la parte principal con las mesas. Presentamos ésta del grabado, que es original de LA MODA, de Galiano y Neptuno, resultando muy graciosa, práctica y elegante a la vez.

MODELOS DE OTOÑO

Como una demostración de las nuevas modas aparecen en los escaparates de «El Encanto», los vestidos y sombreros de una concepción maravillosa, que realzan prodigiosamente los encantos de la mujer.

Los materiales, la línea, el colorido y los detalles tan nuevos, dejan convencidos a cuantas los contemplan diariamente.

Una visita a «El Encanto» y podrán orientarse de cuanto ha de llevarse esta temporada en cada línea de la moda, sirviendo estos modelos, que llegan semanalmente, como indicación de la última novedad.

NOTAS DE PARIS

Los abrigos para la próxima estación se presentan en dos tipos elegantes: rectos y estrechos o anchos de tipo campana.

Los rectos suelen ser de colores claros y los anchos en negro, carmelita o verde oscuro. **Piquet** hace una versión de gran originalidad del redingote entallado en **velours** verde oscuro con graciosos bolsillos en forma de sobres ensartados sobre un collar en forma de cordón de la misma tela. Este collar empieza en forma de charreteras diminutas. Los bolsillos están parcialmente incrustados y parcialmente libres y lo mismo está el cuello. Bolsillos más grandes en las caderas desarrollan la misma idea. Los guantes y el sombrero son de fieltro morado.

Chez Heim el abrigo de más éxito es de tipo **Reefer**, con la espalda semi-entallada y anchos por la parte de abajo. Es de corduroy gr s pálido con botones forrados de la tela, colocados en dos largas líneas que acentúan su esbeltez. Se llevan con toquita de piel de foca de un tono gris-marfil

Hoy, que una bella reina es escocesa, las telas de tipo escocés están tan llenas de importancia, que en realidad predominan. No sólo se usan para los trajes de día sino de noche también y cada vez son de colores y cuadros más llamativos. Los más grandes y más escandalosos en París se ven **Chez Paquin**, en sus modelos para **sports**.

Un modelo característico **Chez Paquin**, tiene una versión modificada del Kilt en tela escocesa arco-iris, la falda cruzada y cerrada al lado izquierdo en la cintura con una hebilla. Un prendedor inmenso, de plata, en forma de daga está prendido en la falda a la altura de la rodilla y evita que la falda se abra con el aire.

PARA LA TEMPORADA DE OPERA

Mañana comienza la temporada de ópera y con ella se abre la temporada de fiestas y reuniones.

Los peinados lucirán su belleza haciendo resaltar con ellos la hermosura de nuestras mujeres, destacándose en sus variaciones y magníficas concepciones

Recomendamos la **Peluquería Martínez, establecida** durante largos años en Neptuno, 409, donde mantienen su fama por la esmerada atención de sus trabajos en peinados, permanentes y salón de belleza.

FLORES DE LA ESTACION

Ninguna estación se presenta como ésta, plena de variedades de flores en alegres coloridos, que embellecen cualquier lugar donde se las coloca.

En las próximas noches de ópera se lucirán los **corsajes** en profusión, realzando los conjuntos elegantes.

Para el adorno de una mesa, en jarras y floreros para colocar en cualquier sitio de la casa, o bien al ofrecer un regalo en la ocasión que se prefiera, las flores serán lo indicado siempre y las de la **Casa Trías** con preferencia.

Pídalas por el teléfono **F-4338** y quedará complacida.

MADRIGAL

(Para Marta y Bertha Fontanills y Radelat).

Las rosas de mi jardín,
desde el pórtico al confín,
están mustias, se han secado,
al influjo de ese mal
tremendo, indigno, que es
la envidia.

A ustedes que se pasearon
entre ellas, la tarde antes,
se les debe tal desastre,
pues fueron —por envidiadas,
por bellas y por graciosas—
a causa.

Andrés Segura Cabrera

DE NUESTRO SANTUARIO DIMINUTO

La miel de mañana será apreciada por la hiel de hoy; es cuestión de constraste, y de ahí surge el conocimiento del triunfo. Yo sufro; pero saco mis consecuencias para resarcirme un poco de lo desagradable que la vida ofrece como una necesidad y nunca como un castigo De los guerreros es la lucha, y yo soy batallador.

Roberto Díaz de Villegas y Dorticós

MENU DEL DIA

Comida

Huevos Bechamel.
Arroz con pescado.
Filetes de puerco grillé
Name y yuca.
Pastelitos de crema.

Comida

Sopa de camarones.
Vol-au-vent de salchichas.
Pollo asado a la cubana.
Ensalada de frutas.
Tortilla magna.

RECETA DE COCINA

FLAN DE SESOS

Se necesita una pechuga de gallina cocinada y blanda, una cabeza de sesos salcochada, ocho huevos, un litro de leche y una latica de petitpois

La pechuga de gallina se pica en la máquina, y la cabeza de sesos en pedazos chicos, se baten las ocho claras como para merengue, se les unen las yemas, los sesos, la pechuga de gallina, la leche y la latica de petitpais escurridos.

Todo, se une bien, se sazona con sal, pimienta, y nuez moscada, se echa en un molde y se cocina en baño-maría, poniéndolo casi en seguida una tapa con brasas encima.

Se coloca después entre hielo, y se sirve con salsa mayonesa helada.

M. R. de FONTANILLS

DR. M. COSTALES LATATU

Profesor de Clínica Quirúrgica de la Universidad, por oposición.

Cirugía del Abdomen y Tiroides.

Durante el verano consultará exclusivamente, lunes, miércoles y viernes.

PRADO, 310. Diagnóstico: VEINTE PESOS.

VEHICULOS CIRCULADOS

Por transitar con exceso de velocidad, ayer fueron circulados por la policía, los vehículos siguientes:

Séptima Estación: 26,950; ómnibus 1,525.

Décima Estación: 16,247.

Oncena Estación: 37,249.

Décimatercera Estación: 17,247.

Décimacuarta Estación: 27,563.

LE LLEVO LOS ZAPATOS

El vigilante 2882, Vicente Márquez, de la Tercera Estación, detuvo a Armando Urquiola García, sin domicilio, por haber comprobado que le hurtó un par de zapatos a Aquilino Aja García que empezó en Animas y Amistad.

NO DAÑE
sus vías digestivas

No tome purgantes fuertes si Ud. anda mal del aparato digestivo. Siga el consejo de los médicos: Tome Leche de Magnesia de Phillips, que es infalible como regularizador, por su comprobada triple acción: 1. Neutraliza el exceso de acidez en el estómago. 2. Limpia suavemente el tubo intestinal. 3. Tonifica todo el aparato digestivo.

El efecto rápido y excesivo de los purgantes fuertes afecta seriamente los órganos digestivos. En cambio, la Leche de Magnesia de Phillips actúa con extraordinaria suavidad. No irrita ni causa retortijones y elimina las verdaderas causas de los trastornos digestivos.

Es por eso que los médicos siempre recomiendan la Leche de Magnesia de Phillips para evitar y corregir los trastornos de las vías digestivas: indigestión, acidez estomacal, estreñimiento, mal aliento, mareos, vómitos, náuseas, dolores de cabeza, biliosidad, etc.

Ahora también en forma de tabletas bajo el nombre "Milma." Estas tabletas son excelentes como antiácido.

El Juzgado de Primera Instancia del Oeste llama a los herederos de Manuel Rodríguez López, que deja una fortuna

Su viuda reclama para sí la totalidad de la herencia. Es confirmada una sentencia del Juez Municipal del Norte. Declaratoria de herederos. Adjudícanse un solar yermo

El Dr. Juan Francisco Nodarse, Juez de Primera Instancia del Norte, viene conociendo del intestado de Manuel Rodríguez López, cuyo fallecimiento ocurrió el 17 de Julio de 1939 en el Estado de Michigan, en Norte América, asunto éste que se tramita por ante el Secretario Don Andrés Garciá.

Las diligencias de prevención de abintestado han sido promovidas por la viuda del fallecido López, señora Aída López Jones, la que asegura ser la única heredera de la cuantiosa fortunada dejada, que asciende, según las noticias que recogimos en la Casa de los Juzgados a unos quinientos mil pesos. La señora López Jones también posee muchos bienes y desciende una acaudalada familia dedicada a la industria tabacalera.

El Dr. Nodarse de acuerdo con la Ley procedió a designar administradora de la herencia a la Vda. Sra. Aida López Jones, previa la prestación de una fianza ascendente a la suma de 3.000. Al propio tiempo el doctor Nodarse ha librado edictos llamando a aquellas personas que se crean con derecho a dicha herencia, y se han librado comisiones rogatorias al Juez de Primera Instancia de Cudillero, Provincia de España, lugar donde naciera el Sr. Manuel Rodríguez López, en el año 1872, y a las autoridades Judiciales del Estado de Michigan, USA.

Parece ser que existen en España otros herederos, y se espera por el Juzgado la necesaria confirmación de las autoridades competentes, a fin de proveer en concordancia.

Subasta de efectos eléctricos

Para el día 27 del actual ha sido señalada por el Sr. Juez de Primera Instancia de Almendares, Dr. Zaldívar, por ante el Secretario Carlos González Parra, la subasta de los efectos eléctricos embargados en el juicio ejecutivo seguido por The Westinghouse Electric of Cuba contra Pedro Martínez Cartaya, tasados en la cantidad de 450 pesos.

Se adjudica un solar la señora Hortensia Maragliano de Kohly

Ante el Sr. Juez de Primera Instancia del Centro Dr. Enrique Rubio Linares, se otorgó escritura de adjudicación de bienes a favor de Hortensia Maragliano de Kohly, sobre un solar en el Reparto Kohly valorado en 1,200 pesos.

Traslado en un hipotecario

El Sr. Juez de Primera Instancia del Centro Dr. Rubio Linares, por ante el Secretario René Hernández, dispuso ayer se confiriera traslado al Sr. José Fernández Restoy de la demanda hipotecaria que le ha establecido la Sociedad Civil de Cobros y Comisiones, para que haga uso del derecho que le concede la vigente Ley de Moratoria. En este procedimiento se reclama el pago de 30.000 pesos de principal más intereses, garantizados por una propiedad sita en Vives y Cristina.

Confirmada una sentencia del Municipal del Norte

En la apelación establecida contra la sentencia dictada por el Juez Municipal del Norte en el juicio verbal seguido por Raúl Barreto González contra Nicomedes Peñalver, el Sr. Juez de Primera Instancia del Centro, Dr. Rubio Linares, dictó sentencia por ante el Secretario Manuel I. de la Fuente confirmando la resolución del tribunal inferior que declaró que el camión Chevrolet motor T-5015626 es de exclusiva propiedad del Sr. Peñalver.

Divorcios

El Dr. Juan Francisco Nodarse, Juez de Primera Instancia del Norte dictó sentencia por ante el Secretario Vicente Vuñuelas, declarando con lugar la demanda de divorcio establecida por María Luisa López y Calderón contra Waldestrudes Tardio y Montalvo, y en cosecuencia disuelto el vínculo matrimonial existente entre ambos conyuges.

En el juicio de divorcio seguido por María Isabel Fernández Pérez contra Germán Calviño Insua, el señor Juez de Primera Instancia del Sur Dr. Juan Ignacio Justiz, dictó setencia decretando la separación de ambos conyuges.

El propio Dr. Justiz, Juez de Primera Instancia del Sur, declaró con lugar la demanda de divorcio establecida por Carl Andel y Ana Ginsburg, y en consecuencia disuelto el vínculo matrimonial que unía a los mencionados conyuges.

Por ante el Secretario Angel Amador, dictó sentencia ayer el Dr. Martínez Azcue, Juez de Primera Instancia del Oeste, declarando disuelto el vínculo matrimonial que unía a los esposos Julia María Marrero y Castañeda y William Lindner, este último residente en los Estados Unidos.

Declaratoria de herederos

El Dr. Juan Ignacio Justiz, por ante el Secretario José R. de la Rionda, declaró intestado el fallecimiento de D. Manuel Marredo y Herrera y por sus únicos y universales en el todo de su herencia a sus legítimos hijos Manuel Mario y José Amado Barredo y Sigler, y a su viuda Isabel Sigler Abascal, esta en la cuota vidual usufructuaria que la Ley le asigna.

También el Dr. Justiz, Juez de Primera Instancia del Sur, por ante el Secretario Enrique Benemelis declaró intestado el fallecimiento de Jesús García y Suárez y por sus únicos herederos a sus hijos María del Carmen, Angeles y Julio José García y Castrillón y a su viuda, Valentina Castrillón y López, en la cuota vidual ususfructuaria.

Condenado a devolver un refrigerador comercial

El Dr. Juan Ignacio Justiz, Juez de Primera Instancia del Sur, dictó sentencia por ante el Secretario José R. de la Rionda, en los autos del juicio declarativo de menor cuantía seguido por Independent Electric of Cuba contra Sabino Fernández, Jr., declarando con lugar la demanda y condenando al demandado a devolver a la actora un refrigerador comercial, así como a tener por rescidido el contrato de compra-venta y a la pérdida de las cantidades entregadas a cuenta.

Examen de testigos

El miércoles, a las 9 de la mañana, ante el Juez de Primera Instancia del Norte, doctor Juan Francisco Nodarse, Secretaría de Viñuelas, tendrá lugar el examen de los testigos propuestos, por la señora Elvira Machado y Nodal, que interesa se le conceda una pensión de 60 pesos, mensuales, como viuda del General de Brigada del Ejército Libertador Cubano, Gerardo Machado y Morales, el ex Presidente.

También se cursa ante otro Juzgado otra pensión, promovida por la viudad de Machado, pidiendo en esta ocasión se le conceda como viuda de ex Presidente, otro pensión de 200 pesos mensuales.

Designan un perito

En el juicio ejecutivo que en cobro de la suma de 5,000 pesos, tiene establecido ante el Juez de Primera Instancia del Sur, Secretaría de la Rionda, por su propio derecho, el doctor Jesús Valdés Crespo, contra la Compañía Azucarera «Guedes» se ha dispuesto pro medio de providencia, tener por designado al perito señor Ignacio de Vega, por la parte demandante, dándole traslado a la demanda para que en segundo día designe otro perito, los que llevarán a efecto la tasación de los bienes que han sido objeto de embargo.

Conceden 30 días para pagar 28,458 pesos

El Juez de Primera Instancia del Este doctor Lens, que viene conociendo del juicio hipotecario iniciado por Rafaela Fernández de Castro, viuda de Jacobo en contra J. Hernández, ha dispuesto requerir al demandado para que dentro de 30 días pague a la actora la cantidad de 28,458 pesos, más los intereses vencidos.

Rematan una finca

Consecuencia del juicio menor cuantía que tiene interpuesto ante el Juez de Primera Instancia del Este la The American Agricultural Chemical Co., contra Antonio Baltar Lamas, de ignorado domicilio, el Juzgado ha dispuesto poner en pública subasta por término de veinte días, la finca rústica de dos y medias caballerías de tierra, situada en la Hacienda Dos Rosas, Término Municipal de Palmilla, que ha sido tasada en la cantidad de 1,800 pesos. El remate se efectuará el día 3 del entrante mes a las 9 de la mañana.

Hay que desalojar un cine

Poniendo término al juicio de desahucio establecido por Rolando Arulfo Martínez Reigoso, contra Pablo Federico Alfonso y González, el Juez de Primera Istancia del Oeste doctor Martínez Azcue, asistido del Secretario Eduardo Daumy, dictó sentencia declarando con lugar la demanda, y disponiendo el desalojo de la casa San Rafael 78, esquina a Consulado, donde se encuentra instalado el Cine Inglaterra.

Divorcios

—El Juez del Centro, Secretaría de Manuel I. de la Fuente, declaró con lugar la demanda de divorcio establecida por Ida Berta Mailaender, contra Charles Valenier Cusuchas, dando por disuelto el vínculo matrimonial.

—El propio Juez, aceptando la excepción de cosa juzgada alegada por el demandado, declaró sin lugar la demanda de menor cuantía establecida por la sociedad de Rosete y Cofiñó, contra la de Amelio Busutil Rodríguez y Compañía.

—Sin lugar declaró el Juez de Almendares la audiencia de rebeldía, iniciada por Isidro Fernández Fiss y Domingo Chaple, en el juicio verbal que siguieron a Argelio Medina Díaz.

RELACION DE LOS ASUNTOS CIVILES TRURNADOS AYER

Exhortos

De Trinidad en incidente por Blanca Aguila contra Cía. de Seguros La Cañera, S. A., al de Almendares; de Sagua la Grande en mayor cuantía por Isidoro Madrazo contra el Estado cubano al Este; de Regla en divorcio por Justa González contra Avelino González, al Sur; de Marianao en divorcio por Estela Sánchez contra Antonio Pérez Hurtado, al Norte; de Cienfuegos en alimentos por María Sosa contra Cándido Rodríguez García, al Centro; de Santiago de Cuba en mayor cuantía por Enrique Gómez contra Evangelina de la C. Hormigó, al Oeste; de Santiago de Cuba en mayor cuantía por Pedro Cano contra Josefa Alvarez al Este; de Victoria de las Tunas en deslinde hacienda Ochoa al de Almendares.

Inscripción de nacimientos

Gerardo y Guillermo Martínez García, al Sur; María Antonia López, al Oeste; Higinio Cobey, al Norte; Graciella Roche, al Este.

Jubilaciones

Ricardo Hilario Morejón Alfonso, al Centro; Santiago Rodríguez y García de Roa, al Sur; María Caballero pensión de Ramón Mendiola, al Oeste.

Apelaciones

Banco Agrícola y de Préstamos contra Antonio Ortega, al Oeste; Banco Agrícola y de Préstamos contra Manuel Castro, al Centro; Federico Mejer contra Ambrosio Portilla, al Norte; Barrero Hermano y Cía., contra Fong Cao y Cía. y otro, al Sur; Manuel Alcalde contra Manuel Escardá, al Este.

Demencia

María de los Angeles Aguila, al Norte; Francisca Aldama, al de Almendares.

Prevención abintestato

María Josefa Recio Hayman, al Este.

Declaratoria de herederos

Martín Bandin Otero, al Norte; Ernestina González Izquierdo, al Este; Mercedes Orta y Orta, al de Almendares; Eugenia Dueñas Pinto, al Centro.

Extravío de Bonos hipotecarios

Pedro Mallo y Cartaya sobre extravío de tres Bonos hipotecarios de a cien pesos por Compañía Cubana de Arrendamientos, al Sur.

Mayor cuantía por pesos

Pedro Banobre Aguila contra Asociación de Dependientes, al Sur.

Carta orden Audiencia

A virtud de exhorto de la de Oriente en el rollo número 467:939, al Sur.

Recíproco disenso

Carmelina Duarte y Antonio Angulo, al Centro; Joaquín González y Antolina Pérez, al Este.

Divorcios

Arturo Andrián Pérez contra Emilina Campos Martínez, al Norte; José Puñales Aguiar contra Filomena Zanabria Sosa, al de Almendares.

ELEGANCIAS de HOMBRE

Por HENRY WOTTON.—Apartado 1332.

El valor de los pequeños detalles no puede ser ignorado en el arte del bien vestir.

Mucho ha de significar para nuestra elegancia que podamos pagar buenas telas y que ordenemos nuestros trajes de acuerdo con los últimos modelos que presenta la Moda. También ha de pesar gran cosa en nuestro conjunto, la calidad o el precio de los accesorios que intervienen en nuestra indumentaria.

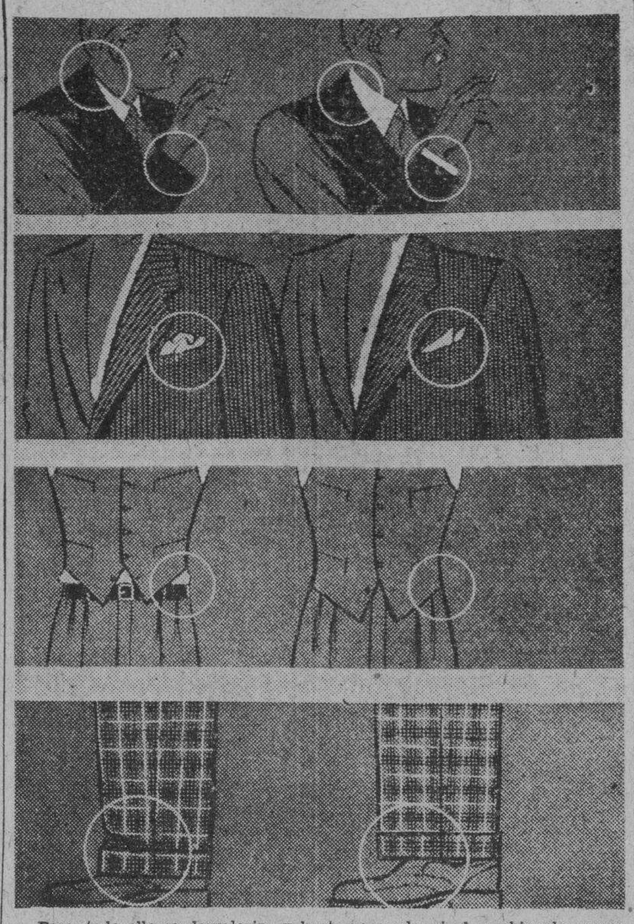

Pero, todo ello se desvaloriza y hasta se anula, si al combinarlos y vestirlos se descubren detalles que, aunque parezcan escasos de importancia observados aisladamente, tienen, sin embargo, tal significación en el conjunto, que servirán para clasificar nuestra apariencia.

Hay quien estima que es posible conseguir un buen efecto, despreciando esos pequeños detalles; pero, es que olvidan que ellos se agigantan frente al «connoisseur» y desenmascaran nuestro mal vestir.

Entre muchos, sólo he de señalar cuatro de los más destacados y que con más frecuencia se confrontan en nuestro ambiente:

Primero:

El cuello de la camisa ha de mantenerse siempre visible, por encima del de la chaqueta.

Los puños han de dejar ver una cinta de media pulgada, por fuera de la manga de la chaqueta.

Segundo:

El pañuelo ha de descubrir sobriamente, sólo dos de sus puntas.

Su colocación en el bolsillo, no debe ser abandonada; pero, mucho menos, debe dar impresión de cuidadoso esmero. Debe aparecer colocado con la mayor naturalidad.

Tercero:

El largo del chaleco ha de ajustarse al alto del pantalón; él debe cubrir absolutamente, su terminación.

Es un detalle de bien vestir, asociar el chaleco a pantalones sostenidos por tirantes.

Cuarto:

En ningún pantalón debe registrarse el pliegue al frente que acusa un incorrecto exceso de medida.

Los pantalones de carácter deportivo, no deben pasar del empeine del pie.

H. W.

CONTESTACIONES

MANUEL ANTONIO ORTEGA, La Habana:

Sí que es «curioso», como usted me afirma, el hecho de que uno de nuestros comentaristas de modas masculinas, nos diga que rechaza las sandalias y los pañuelos deportivos para el cuello.

Pero, su ausencia de cuatro años de nuestro país, que usted me informa, es la que le hace ver con tanta extrañeza una afirmación que entre nosotrõs no tiene mayor importancia.

Y es que ha olvidado usted, amigo mío, que ésta es una tierra llena de ironías; divertidas unas, como ésta que usted me señala y dolorosas otras, pero que son representativas de una de nuestras características más destacadas.

Ya pronto volverá a habituarse a estos «contrasentidos» nuestros. Los encontrará usted en nuestro ambiente social, artístico, literario, económico, político... ¿Qué importancia ha de tener, pues, que desde esas columnas a que usted se refiere, que deben señalar y encauzar el bien vestir, se proteste caprichosamente de prendas, impuestas en nuestro ropero deportivo, por gesto unánime de los elegantes más exigentes y conservadores y que tienen, sin duda alguna, una positiva razón de uso, dentro del ambiente para el que han sido creadas?

FAUSTO, La Habana:

Créame que lamento no poderle aconsejar que vista esos modelos a que usted hace referencia en su amable carta.

Son ajenos, totalmente, a las actuales tendencias de la Moda y están huérfanos de todo lo que pudiera acusar buen gusto. Es extraño y penoso que estén respaldados por una razón social que se mantiene en un rango de positivo prestigio.

Ajustándome sólo a su consulta, debo recomendarle a la firma sastreril «OSCAR».

La popularidad y el respeto que tiene hoy esta casa entre los aficionados al bien vestir, no sólo la deben a la competencia de sus sastres y de sus talleres, sino, precisamente, a eso que busca usted: «la más sobria interpretación de la moda».

R. M. ESTRADA, La Habana:

No puedo aceptar como «razones» lo que me anota usted, para justificar su traje de dril blanco, en nuestras próximas noches de Opera.

Podría llegar a admitirle el hecho de que sea usted soltero y sólo para no ajustar su indumentaria a las «toilettes» femeninas; aunque sólo la presencia de ellas nos debe obligar a vestir correctamente.

Pero, aún prescindiendo de este gesto gentil, a que nos obliga nuestra caballerosidad, nada puede justificar que busque usted en su ropero, expresamente, un traje deportivo o que responda, como el de dril blanco, a los meses del Verano y a las horas de más sol.

De no vestir usted de etiqueta, lleve un traje de ciudad, de líneas formales y de tonos sobrios; perfectamente de acuerdo con la época y la hora en que se viste.

Para la adquisición de esos accesorios formales, que me indica, debo recomendarle a la Sección Masculina de «FIN DE SIGLO». Precisamente para esta temporada de Opera, han recibido los más recientes modelos de camisas, corbatas, pañuelos y calcetines, que han de asociarse a nuestras prendas de más alto vestir.

J. A. M., La Habana:

La chaqueta deportiva que ha ordenado usted y cuya muestra me envía, debe usted asociarla a un pantalón de un solo color, en el tono predominante de la chaqueta: el azul-pólvora.

Ese traje, así combinado, sólo puede usted vestirlo en la ciudad durante la primera parte del día. Después de las cinco de la tarde, resultará una vestimenta incorrecta.

AGUIAR 564 entre Muralla y Teniente Rey

VITI

LA CONSIDERA CAUSA DE LOS CASOS DE INTERITIS QUE HA REPORTADO LA SANIDAD LOCAL

Presume el ingeniero Bequer la no existencia de los llamados manantiales de San Juan de Letrán, que es la fuente de donde se abastece el acueducto. Epidemia de viruela en Colombia

En un estudio que ha hecho, de las afecciones gastro-intestinales que han ocurrido en Trinidad, dice el ingenieroro sanitario señor Gustavo A. Bequer, que la población referida viene sufriendo considerablemente, no sólo por el apreciable número de casos de fiebre tifoidea ocurridos anteriormente sino por los no menos numerosos de trastornos gastro-intestinales, los cuales se consignan por el Jefe local como «enteritis».

El pasado año ocurrieron en Trinidad 37 casos de tifoidea con 12 defunciones, lo que equivale a un 32 por ciento del número total; y en lo que se refiere a los casos reportados por «enteritis», hubo 35 de los cuales fallecieron todos.

El ingeniero señor Bequer, que fué a Trinidad comisionado expresamente por el doctor Juan de Moya, Secretario de Sanidad, para evitar la repetición de esos hechos, practicó un análisis en el registro de enfermedades infecciosas de la Jefatura local, y pudo apreciar que la fecha del reporte de la enfermedad, concordaba con la fecha de defunción, llegando a la conclusión de que dicho parte de esta afección entérica es más bien un certificado de defunción que necesariamente tiene que expedir el facultativo al fallecer el paciente, que un reporte dado por el mismo para conocimiento y constancia de los funcionarios de sanidad, así como que el número de casos fué mucho mayor que el reportado por «enteritis», pues hubo un caso de disentería amebiana no reportado a la jefatura de sanidad, ocurrido en el doctor Canedo, Juez de Instrucción del Partido Judicial que sufrió la enfermedad durante siete meses.

Las anteriores investigaciones, practicadas y comprobadas personalmente por el ingeniero Bequer, le han hecho llegar a la conclusión de lo defectuoso de las condiciones sanitarias de Trinidad, que por su permanencia y mantenimiento pudieran producir nuevas afecciones gastro-intestinales en número considerable.

Comprobó igualmente el ingeniero Gustavo A. Bequer, que el agua que ingieren los vecinos de Trinidad procede de la cordillera de montañas que la rodean, estando situada la fuente de toma del acueducao en la ladera de la sierra de San Juan de Letrán, denominándosele, por el público, manantial de San Juan de Letrán.

Las condiciones sanitarias de dicha agua son malas, pues en toda la época de lluvias las que consume la población tienen una turbiedad que impide a veces su libre uso si no se dispone de filtros para eliminar las materias en suspensión que arrastra. Puede decirse que es repulsiva. Además, desde un punto de vista bacteriológico, es mala y peligrosa para el consumo. Estas aguas procedentes de corrientes superficiales, en época de lluvias arrastra consigo toda clase de gérmenes productores de afecciones gastro-intestinales, lo que ha originado los intensos brotes de estas afecciones.

Sanitariamente, dice el ingeniero Bequer, las aguas del acueducto de Trinidad son peligrosas para el consumo público, por presentar, según los análisis practicados, gérmenes del grupo intestinal en cifras bastante alarmantes.

Agrega el informante que los anteriores antecedentes, producto de las investigaciones practicadas, le hacen sospechar que la lluvia es el principal factor de las afecciones entéricas, así como que presume «la no existencia de los llamados manantiales de San Juan de Letrán que es la fuente de toma del acueducto, que está constituído por la resurgencia de aguas superficiales, producto de las lluvias caídas en la otra cuenca que separa la sierra de San Juan de Letrán».

Subdividida la Habana en siete zonas

El Jefe local de Sanidad de La Habana, doctor Sorondo, al subdividir la ciudad en siete zonas en lo referente a la inspección de casas y establecimientos ha designado a los profesionales médicos que tendrán a su cargo la jefatura de las mismas y de los que dependerán, en el futuro, los inspectores domiciliarios.

Los médicos nombrados son los doctores Angel Sánchez, de la zona «A»; Francisco Zamora Caballero, de la zona «B»; Antonio Sánchez, de la zona «C»; Eduardo Poggio, de la zona «D»; Guillermo del Barrio, de la zona «E»; José Cabrera, de la zona «F» y Oscar Rebastillo, de la zona «G».

Violenta epidemia de viruela en Colombia

La Oficina Sanitaria Panamericana de Washington ha comunicado a la Secretaría de Sanidad la existencia de un violento brote epidémico de Viruela en la República de Colombia, donde el pasado mes de julio se registraron 136 nuevos casos con cinco defunciones, siendo las zonas más afectadas Antioquía, con 43 casos; Caldas, con 33; Santander, con 16; Florencia con 17 y Tolina, con 7.

Estudios sobre enfermedades sociales

Hoy embarca por la vía de la Florida para Norte América el doctor Horacio Abascal, Director del Servicio de Profilaxis Social de la Secretaría de Sanidad, que lleva la comisión del doctor Juan de Moya de realizar estudios acerca de la organización y medidas establecidas en el vecino país contra los males sociales.

Clausura de depósitos clandestinos

Por orden del Jefe local de Sanidad de la Habana, doctor Sorondo, se procedió ayer a clausurar un depósito de víveres, frutos menores, etc., sin licencia sanitaria que fué descubierto en el interior del garage «Gloria», situado en Vives 451 de los señores Fernández y Vega, y otro depósito, también de víveres, en el garage El Aguila, de Vives 413, de Fernández y Hnos., a cuyos individuos se les concedió un plazo de 24 horas para legalizar su situación.

Lesionados por perros

Se ha ordenado sean sometidos al tratamiento antirrábico por haber sido lesionados por perros sospechosos de padecer de rabia Olga Vallín, de Concepción 767, reparto Lawton; Dovaldo Díaz, de Pajarito 212, José Valdés, de Oquendo 207, y Margot Varela, de Jesús Peregrino 339.

HUBIERA SALVADO A SU ESPOSA

FLORIDA (Valle). «Deseo dar testimonio de la eficacia de la Anticalculina Ebrey líquida, en la curación de la nefritis espasmódica, que me causaba insomnio, mareos, dolores de espalda y de cabeza, así como de cintura y molestias en la vejiga. He tomado tres frascos y desde que uso la Anticalculina Ebrey, no siento ninguna molestia. Antes de conocer la Anticalculina Ebrey, usaba mi esposa otro medicamento, pero murió de uremia, a pesar de los grandes esfuerzos que se hicieron por salvarla. Fué después de unos meses de muerta cuando el doctor Bernardo Arango, de Buga, me hizo conocer la Anticalculina Ebrey. Tan encariñado estoy con la Anticalculina Ebrey, que aventuro el juicio de que yo hubiera salvado a mi esposa, si hubiera conocido antes la Anticalculina Ebrey». Dr. Fernando Falla L.

Anticalculina EBREY

No acepte sustitutos. Anticalculina Ebrey le hará sentirse mejor, más joven, ágil, fuerte y saludable. Solicítela hoy mismo. Para el riñón, hígado, vejiga.

No. 46

Se han fijados los precios promedios de los azúcares

Correspondientes a la segunda quincena de Septiembre y a la semana del 25 al 30 de ese mes

Precio promedio oficial en almacén, alcanzado por la libra de azúcar, en moneda nacional, para la segunda quincena y mes de septiembre de 1939, obtenido por el procedimiento señalado en el Reglamento puesto en vigor por el Decreto Presidencial número 887 de 1936 y sus modificaciones.

Promedios de la segunda quincena de septiembre de 1939

Mariel	1.928498
Habana	1.943883
Matanzas	1.928498
Cárdenas	1.928498
Sagua	1.928498
Caibarién	1.913114
Cienfuegos	1.916830
Casilda	1.880696
Tunas de Zaza	1.906850
Puerto Tarafa	1.941383
Pastelillo	1.941383
Manatí	1.943883
Puerto Padre	1.943883
Banes	1.943883
Antilla	1.943883
Manzanillo	1.903850
Stgo. de Cuba	1.933312
Guantánamo	1.916051

Promedios del mes de septiembre de 1939

Mariel	2.042450
Habana	2.057855
Matanzas	2.0424.0
Cárdenas	2.042450
Sagua	2.042450
Caibarién	2.027056
Cienfugos	2.030802
Caslida	1.994648
Tunas de Zaza	2.030802
Puerto Tarafa	2.055355
Pastelillo	2.055355
Manatí	2.057835
Pto. Padre	2.057355
Banes	2.057835
Antilla	2.057855
Manzanillo	2.020802
Stgo. de Cuba	2.047264
Guantánamo	2.030033

NOTA: De estos precios promedios oficiales del azúcar, ya están deducidos los impuestos de diez, ocho y nueve centavos, establecidos por las Leyes de 1o. de julio de 1920, 30 de noviembre de 1930 y 30 de diciembre de 1936, respectivamente.

La Habana, Octubre 7 de 1939.
Negociado de Asuntos Azucareros.

Dirección de Industrias, PRECIO PROMEDIO SEMANAL

Precio promedio oficial en almacén, alcanzado por la libra de azúcar para la plaza de la Habana, de la semana comprendida del 25 al 30 de septiembre de 1939, que servirán de base para graduar fletes de azúcares por ferrocarril, en cumplimiento del Decreto-Ley número 907 de 1935 de: 1.932399 (Un centavo y novecientas treinta y dos mil trescientas noventa y nueve millonésimas de centavo moneda nacional). La Habana, Octubre 7 de 1939.

LOS TRANSPORTADORES DE CARGA POR CARETERA, TRATAN DE DEFENDER SUS INTERESES

Los gerentes y dueños de compañías de transportes se reunirán en magna asamblea convocada por el señor Pablo Azor, presidente del «Consejo Corporativo de Transportadores», el lunes a las 3 p. m. en los salones del Congreso Nacional de Transportes, Muralla 474, para tomar acuerdos en defensa de sus intereses, en vista de la difícil situación por que atraviesa esa industria.

Tratarán de la falta de control de las tarifas, que aguiza más cada día la competencia; la amenaza de la subida de precios de los accesorios y combustible, y otros temas similares.

Se espera que tras esta reunión, inicio de otras con los mismos fines, se consolidará la industria del transporte motorizado. Pedirán que las tarifas se hallen perfectamente coordinadas a partir del primero de enero próximo.

EL COMITE CENTRAL PRO-REVALORIZACION DE SOLARES A PLAZOS, CONVOCA A UNA ASAMBLEA

Los señores Juan H. Armenteros y Francisco González, presidente y secretario, respectivamente, del Comité Central Pro-Revalorización de Solares a Plazos, convocan para la magna asamblea que organizan, señalando la fecha, la hora y el lugar: hoy domingo 8, de 2 a 7 p. m., en San Miguel 662, entre Marqués González y Lucena.

Proclama dicho Comité que está integrado por pequeños propietarios desvinculados de deudas y gravámenes de origen hipotecario, y desean no ser incluídos en la Ley de Liquidación Hipotecaria.

HURTO DE UN RELOJ

Guillermo Valdés Quinta, vecino de San Isidro sin número, fué detenido en los momentos que le sustraía un reloj valorado en sesenta pesos al turista Goldón Feerdman, que le fué ocupado.

HURTO DE UN CUCHILLO

Antonio Landa Pérez, con domicilio en San Nicolás 562, fué detenido en los momentos que hurtaba un cuchillo del establecimiento situado en Monte y Suárez. Ingresó en el vivac.

M.E.C.D. 2016

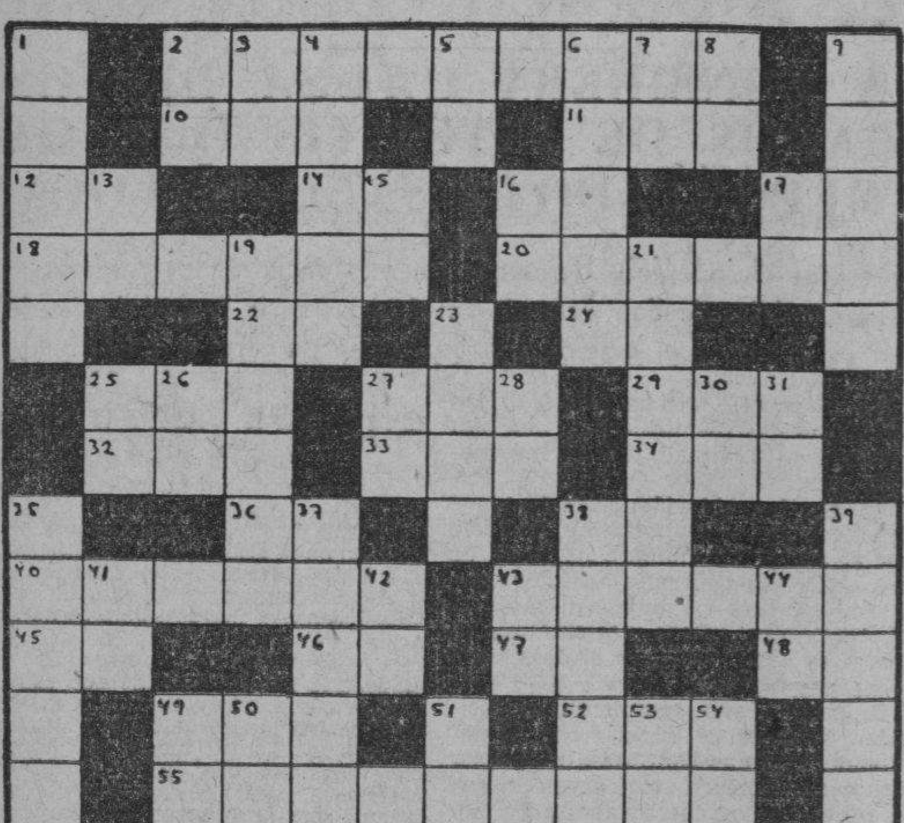

HORIZONTALES

2—Sirvienta (pl)
10—Prominencia que forma la superficie del agua agitada.
11—Ciudad y puerto de Finlandia
12—Estado Mayor
14—Isla de la costa occidental de Francia
16—Pronombre
17—En (en inglés)
18—Máscara para la cara
20—Caudillo de gente de guerra
22—Símbolo del Neón
24—Antes meridiano
25—Hijo de Adán y Eva
27—Señor (en inglés)
29—Altar.
32—Cerveza inglesa
33—Rey de Wessex en la heptarquía sajona, desde 689 a 726.
34—Verbo sustantivo y auxiliar
36—Símbolo del Radio
38—Interjección
40—Diosa, madre de Apolo y de Artemisa
43—Mexicana amante de Hernán Cortés
45—Marchar
46—Antes de Cristo
47—Associated Press
48—Antes meridiano
49—Deseo natural de beber
52—Cabeza de ganado
55—Alcaloide muy venenoso

VERTICALES

1—Palma de Filipinas
2—Cierta hiedra de la China
3—Contracción
4—Planeta
5—Voz que se usa repetida para arrullar a los niños
6—Rápida
7—Preposición inseparable
8—Interjección
9—Camino
13—Sílaba que repetida resulta un apodo familiar
15—Interjección
16—Interjección
17—Número romano
19—Cabal, cumplido
21—Hacer masa
23—Arbol conífero
25—Sociedad Anónima
26—Pronombre
27—Nota musical
28—Dios del Sol
30—Isla de la costa occidental de Francia
31—Terminación de infinitivo
35—Río de Africa
37—Isla del Mar Tirreno
39—Isla griega del Mar Egeo
41—Terminación de infinitivo
42—Asociación Canaria.
43—Sílaba que repetida resulta un apodo familiar
44—Símbolo del Sodio
49—Sociedad Anónima
50—Terminación de infinitivo
51—Negación
53—Preposición
54—Igual al 49.

A. L. G.

Solución al Crucigrama anterior

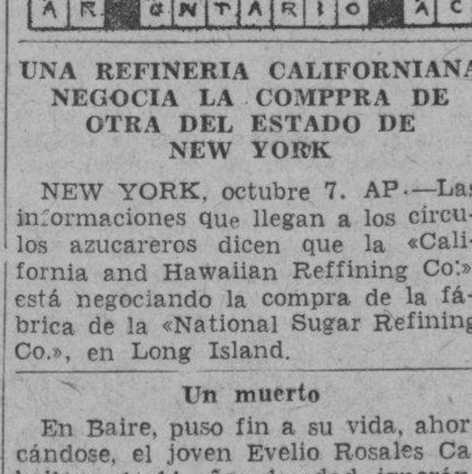

UNA REFINERIA CALIFORNIANA NEGOCIA LA COMPPRA DE OTRA DEL ESTADO DE NEW YORK

NEW YORK, octubre 7. AP.—Las informaciones que llegan a los círculos azucareros dicen que la «California and Hawaiian Reffining Co.», está negociando la compra de la fábrica de la «National Sugar Refining Co.», en Long Island.

Un muerto

En Baire, puso fin a su vida, ahorcándose, el joven Evelio Rosales Caballero, de 14 años de edad, ignorándose las causas de su determinación. Los familiares del occiso manifestaron que otro hermano, hace algún tiempo, también trató de matarse por el mismo procedimiento, sin que lo lograra por haber sido descubierto a tiempo.—García, corresponsal.

CRONICA CATOLICA

PROGRAMA DE LOS DIVERSOS ACTOS CATOLICOS QUE SE ANUNCIAN PARA MAÑANA EN LOS TEMPLOS HABANEROS

En la iglesia de Reina, el Jubileo Circular.

La misa del Sacramento a las ocho de la mañana.

A las cinco de la tarde Santo Rosario, visita a Jesús Sacramentado, bendición y reserva.

En la iglesia del Cristo

Los lunes de San Nicolás de Tolentino en sufragio de los Fieles Difuntos con el siguiente programa: A las ocho de la mañana misa, responso, ejercicio del Septenario en favor de las benditas almas del Purgatorio y veneración de su reliquia.

A las cinco y treinta exposición, estación, Rosario, oración a San José, implorando su patrocinio en favor de la iglesia Universal, preces del Septenario de San Nicolás de Tolentino, bendición, reserva y veneración de su reliquia.

En la iglesia parroquial Nuestra Señora del Pilar

Novena a la Virgen del Pilar: A las ocho de la mañana, misa cantada.

A las siete de la noche, exposición de Su Divina Majestad, estación, Rosario, ejercicio de la novena, cánticos, bendición y reserva.

Estos cultos serán aplicados, según las piadosas intenciones del Señor Cura párroco y sus feligreses.

En la iglesia parroquial de Guanabacoa

Los cultos del mes de octubre en honor de su Patrono San Hilarión, Abad, en su iglesia parroquial de Guanajay de la cual es Patrono. Estos cultos se ajustarán al siguiente horario: Por la mañana a las ocho.

Por la tarde a las cinco y treinta.

Por la noche, a las ocho.

En los demás templos

Exposición de S. D. M., Santo Rosario, rezo de la Oración de San José, implorando su Patrocinio en favor de la iglesia Universal, visita a Jesús Sacramentado, bendición y reserva.

Conferencia del P. Olarde, O. F. M.

Hoy, a las once de la mañana, en el salón de actos de la iglesia de San Francisco, sito en Aguiar entre Teniente Rey y Amargura, dictará el R. P Teodoro Olarde, famoso sociólogo franciscano, la conferencia que hemos venido anunciando, la cual versará sobre un tema de suma trascendencia social-religioso de gran importancia para la familia y el estado.

Esta Conferencia la patrocinan, la Agrupación Católica Femenina Universitaria y la Federación de la Juventud Católica Cubana, las cuales invitan a este acto.

Fiesta a Nuestra Señora de la Caridad para el martes diez de octubre

Hemos recibido atenta invitación para los siguientes actos católicos, que se celebrarán en las siguientes iglesias en conmemoración del Aniversario del Grito de Yara.

Agrupación Nacional Católica Obrera

En la iglesia de Reina a las siete y treinta de la mañana, misa de comunión general en honor de su Patrona, Nuestra Señora de la Caridad del Cobre.

Después de la misa, las Damas de de la Congregación de Jesús Crucificado, Protectoras de la Agrupación, les servirán un exquisito desayuno.

A continuación gran asamblea en la sala de Juntas del templo, la cual será presidida por el M. R. P. Ramón Calvo S. J. rector del colegio de Belén.

Harán uso de la palabra, el Director y fundador de la Agrupación Nacional Católica Obrera, R. P. Jorge Camarero. S. J. los asesores seglares, doctores Amenábar y Márquez, la presidenta de las damas Protectoras y el presidente de la Agrupación Católica Obrera, haciendo el resumen el presidente de la Asamblea, M. R. P. Ramón Calvo, vice provincial de la Compañía de Jesús y Rector del Colegio de Belén.

Después de la Asamblea, se les obsequiará con un almuerzo campestre.

En la iglesia de la Caridad

A las nueve de la mañana, Monseñor Eduardo Ferrer, venerable Cura Párroco y las Hijas de Nuestra Señora de la Caridad a las nueve de la mañana celebran misa solemne y sermón. Después de la misa, procesión por las naves del templo. Recogida la procesión de la Patrona de Cuba, Nuestra Señora de la Caridad del Cobre se obsequiará a las Asociadas Hijas de N. S. de la Caridad con 24 cuadros de asuntos religiosos, los cuales se sortearán entre las mismas.

En la iglesia de San Francisco

La Venerable Comunidad de Padres Franciscanos de la Habana y la Cofradía de la Virgen de la Caridad de la iglesia de San Francisco, de Cuba y Amargura, celebrarán a las siete y treinta de la mañana, misa de comunión general para cofrades y devotos.

A las nueve de la mañana, misa solemne, cantada por la Escolanía y coro San Francisco, sermón y procesión por las naves del templo con la venerada imagen de la Patrona de Cuba.

Se ruega la asistencia a los cofrades y se invita a las venerables Ordenes Terceras y demás Asociaciones de esta iglesia.

En el templo de María Auxiliadora

A las siete y cuarto de la mañana misa armonizada.

A las ocho, misa armonizada de ejercicio de los martes de San Juan Bosco.

A las nueve de la mañana misa cantada a Nuestra Señora de la Caridad.

A las diez de la mañana solemne bendición y colocación de la Primera Piedra del altar de Nuestra Señora de la Caridad la Excelsa Patrona de Cuba, en cuya ceremonia oficiará Monteñor Manuel Arteaga, Director Diocesano de los Cooperadores Salesianos.

Invita a estos solemnes actos, el capellán del templo, doctor Carlos Menéndez S. J.

Por la tarde por ser martes, los acostumbrados cultos de los martes de San Juan Bosco.

M. I. Archicofradía del Santísimo Sacramento erigida en la iglesia de Nuestra Señora de la Caridad

De acuerdo con el señor Párroco, de la iglesia de la Caridad, en donde se encuentra erigida esta Archicofradía, el día diez del actual, a las siete y treinta, ocho y ocho y treinta de la mañana se dirán las tres misas con responso en el altar mayor, por el alma de la que fué Hermana de esta Corporación señora Carmen Merlo viuda de Laudo (q. e. p. d).

Rogándole la asistencia a los hermanos con el distintivo.

F. MORENO.
Secretario.

Ofrenda floral a la memoria de Máximo Gómez

La Asamblea Padre Félix Varela» del Cuarto Grado de la orden de Caballeros de Colón, conmemorará el Aniversario del grito de Yara, depositando una corona de flores ante la estatua del generalísimo del Ejército Libertador de Cuba, Máximo Gómez.

El acto patriótico tendrá lugar el martes diez, a las diez de la mañana.

Fiestas a Nuestra Señora del Pilar

El jueves doce del actual festividad de Nuestra Señora del Pilar y Día de la Raza, se celebrarán las siguientes fiestas a Nuestra Señora del Pilar.

En la iglesia de San Francisco

A las siete y media de la mañana, misa de comunión general, la cual se aplicará según las piadosas intenciones del R. P. Fray Serafín Ajuria, O. F. M. como homenaje en sus días. El Padre Serafín Ajuria, entre otras muchas actividades dirige la V. O. Tercera de San Francisco, la Asociación de los Verdaderos Amigos de Jesús y la Cofradía de la doctrina cristiana, la cual sostiene trece centros catequísticos con la cooperación del Ropero San Antonio de Padua.

Después de la misa, recepción en su honor.

A las nueve de la mañana, misa solemne y sermón en honor de la Virgen del Pilar y del insigne terciario franciscano, Cristobal Colón.

Se invita a las Asociaciones de la iglesia de San Francisco y de un modo especial a los Terciarios franciscanos por tratarse de una fiesta al más insigne de los terciarios, Cristóbal Colón, descubridor de América.

La Beneficencia Aragonesa, celebra a las nueve de la mañana, misa solemne y sermón en la iglesia de la Merced, en honor de su Patrona, Nuestra Señora del Pilar.

En la iglesia parroquial del Pilar sita en Monte y Castillo, celebra a su titular los siguientes cultos:

A las siete y treinta de la mañana misa de comunión general.

A las nueve de la mañana misa solemne y sermón por el Prior de los Padres Dominicos del Vedado, R. P. Pedro Delgado O P.

A las cinco de la tarde, procesión por las naves del templo parroquial..

Los Caballeros de Colón y el Día de la Raza

El Consejo de San Agustín número 1390 de la orden de Caballeros de Colón, conmemora el Día de Colón o de la Raza, con los siguientes actos: A las nueve de la mañana, misa armonizada en la Santa Metropolitana Iglesia Catedral. Del Evangelio al alzar dirigirá su palabra a los asistentes, el Excmo y Rvdmo Señor Arzobispo de la Habana, Monseñor Manuel Ruiz.

Se invita a los fieles.

A las nueve de la noche, solemne velada literario musical en los salones del Consejo con arreglo al siguiente programa:

1. Palabras por el doctor Carlos Azcárate.
2. Imposición de medallas a los triunfadores en el campeonato Intermiembros de Dominó.
3. Canciones por la soprano Mirian Duval.
4. Canciones por el tenor Alfredo de Sola.
5. Fiddelestch (solo) orquesta Quintana Melody Boys.
6. Canciones por Lily Batet y Margot Blanco.
7. Galanes y damiselas (Lecuona), dúo de tenor y soprano por Alfredo de Sola y Mirián Duval.

Terminada la Velada la orquesta obsequiará a la concurrencia con un programa bailable.

La entrada a la Velada será por rigurosa invitación la cual se podrá obtener del Hermano Conferencista del Consejo, Hermano Jesús Camín.

Novena, triduo y fiesta a San Rafael Arcángel

Las tradicionales fiestas de San Rafael Arcangel se celebrarán en la iglesia del Santo Angel Custodio, con arreglo al siguiente programa: Novena. Del doce al veinte de octubre a las cinco de la tarde exposición de S. D. M., estación, Santo Rosario, ejercicio de la novena con gozos cantados, bendición y reserva.

Solemne triduo:—Los días 21, 22 y 23 del actual a las ocho de la mañana, misa cantada y ejercicio del Triduo. A las cinco de la tarde, exposición, estación, rosario, preces del triduo, cánticos, bendición y reserva.

Día 24. Festividad de San Rafael. —A las ocho de la mañana misa de comunión general para las Asociaciones de este templo y fieles devotos del Arcángel San Rafael.

A las nueve de la mañana misa solemne con orquesta y voces y panegírico por reputado orador sagrado.

El Párroco, José María Fernández Gayol invita a los fieles devotos de San Rafael Arcangel y de un modo especial a la Asociación Nacional de Medicos Católicos, pués el nombre de Rafael significa «Medicina de Dios». Es así mismo, Patrono del Médico Católico.

Solemne novenario a San Hilarión Abad, en su iglesia de Guanajay

El jueves doce empieza la novena triple de San Hilarión al terminarse la misa de ocho de la mañana. A las cinco y treinta de la tarde y a las ocho de la noche con sermón.

Los días 18, 19 y 20 del actual, a las diez de la mañana se hace el triduo solemne con misa cantada y demás actos propios del Triduo.

El día veinte después de la novena de las ocho, salve solemne.

El día 21 será la gran festividad de San Hilarión, a las diez de la mañana y grandiosa procesión pública a las cinco y treinta de la tarde, por las calles de Guanajay.

Solemnes honras fúnebres

La directiva de la M. I. Archicofradía del Santísimo Sacramento de la iglesia de Nuestra Señora de la Caridad invita a las solemnes Honras Fúnebres por el eterno descanso del señor Pedro San Feliú y Larri de Picantor, insigne benefactor de esta Archicofradía, que se celebrarán en la iglesia de la Caridad a las ocho y treinta de la mañana del día doce de octubre a su piadosa memoria al cumplirse los cien años de su fallecimiento. Después de la misa predicará el P. Claudio de la Fuente C. P.

Se distribuirán piadosos recordatorios.

Se ruega a los hermanos de ambos sexos, la asistencia a este piadoso acto fúnebre con el distintivo de la Hermandad eucarística.

Semanario Católico

Hemos recibido el número 70 del Semanario Católico, correspondiente al domingo ocho del actual

Gracias por envío.

Fiestas a Nuestra Señora de la Caridad el diez de octubre

Con el plausible motivo de conmemorarse el Grito de Yara se celebrarán fiestas a la Patrona de Cuba, en varios templos el martes diez del actual:

En María Auxiliadora:—Misas a las siete y cuarto, ocho y nueve.

A las diez de la mañana, bendición y colocación solemne de la primera piedra del altar, que en este templo se erigirá a Nuestra Señora de la Caridad. Oficiará y predicará Monseñor Manuel Arteaga. director Diocesano de los cooperadores salesianos.

En San Francisco, la Cofradía de la Virgen de la Caridad, celebrará los siguientes cultos: A las siete y treinta de la mañana misa de comunión general.

A las nueve misa solemne de ministros y sermón. A continuación grandiosa procesión.

Todos estos cultos tendrán lugar en el altar de Nuestra Señora de la Caridad.

La Agrupación Nacional de Obreros Católicos de Cuba, a las siete y treinta de la mañana en la iglesia de Reina, misa de Comunión general armonizada.

Las damas de Jesús Crucificado, Protectoras de esta Asociación les obsequiarán con exquisito desayuno, que ellas mismas confeccionarán y servirán. A continuación gran mitin presidido por el rector del Colegio de Belén, M. R. P. Ramón Calvo, vice Provincial de la Compañía de Jesús de Cuba.

Harán uso de la palabra el entusiasta Director y fundador de la Agrupación, el popular Padre Camarero S J., Excmo Señor Gabriel Angel Amenábar y Asesor Seglar de la Asociación; la presidenta de las Damas Protectoras, doctor F. Márquez y el Presidente señor Castillo, estando el resumen a cargo del P. Ramón Calvo, S. J.

Después del mitin, serán obsequiados con un sabroso almuerzo campestre.

En la iglesia de Nuestra Señora de la Caridad, Monseñor Eduardo Ferrer y la Asociación de Hijas de Nuestra Señora de la Caridad celebrarán solemne función a Nuestra Señora de la Caridad.

A las nueve de la mañana misa solemne y sermón por el reputado orador sagrado. Después de la misa, procesión por las naves del templo

La Asamblea Padre Félix Varela de Cuarto Grado de la Orden de Caballeros de Colón, depositará una corona en la estatua del Mayor General Máximo Gómez.

En la parroquia del Cerro para el día diez de octubre a las nueve de la mañana, bendición de la nueva imagen de la Virgen de la Caridad. A continuación misa cantada a Ntra. Señora de la Caridad del Cobre por la Paz del Mundo y bienestar de Cuba.

Será madrina de la ceremonia de la bendición, la señora Andrea F. de Rabanal.

Seminarista africano entonando un himno de acción de gracias a la labor misionera en Africa.

El Domingo 22 del actual mes de Octubre, es el Día de las Misiones

Africa luminosa, parece entonar un himno de acción de gracias, ante los magníficos progresos que la labor misionera registra en sus regiones. Sus católicos son ya cerca de 7 millones y 2.200,000 las catecúmenos, en vez de los 3.203,000 católicos de 1927. Tiene también tres prelados indígenas, 360 sacerdotes, 766 seminaristas mayores y 3,700 menores, todos ellos hijos del país.

Un plébiscito en Ukrauia bajo la férula marxista

MOSCU, octubre 7. (AP).—Las esperanzas que había abrigado Lituania de que lograría recuperar su antigua capital, Vilna, a cambio de las concesiones que pensaba hacer a la Rusia soviética, han recibido un revés esta noche con motivo de las noticias recibidas de dicha ciudad anunciando que los obreros se oponen a ello.

Las trasmisiones hechas por radio acerca de los mitines obreros dicen que que los discursos pronunciados y las resoluciones tomadas exigen la anexión con la Rusia Blanca.

Los observadores políticos dicen que Lituania aún podrá obtener parte del territorio adyacente, pero el tenor de las noticias de Vilna indican que los Soviets no tienen la idea de entregar dicha ciudad al estado báltico.

Extraoficialmente se dice que Rusia pedirá a Lituania que le conceda derechos de tránsito y posiblemente una base naval.

En los centros soviéticos se indica que dentro de poco se celebrará una convención o un plebiscito en el territorio de la Rusia Blanca y de la Ukrania para que determinen la forma de gobierno que tendrán.

Se sabe que V. Krusheff, Secretario del partido comunista de la Ukrania soviética en un reciente riscurso dijo que se ordenará un plebiscito con el fin de permitir a los «hermanos liberados» tanto de la Ukrania como de la Rusia blanca que decidan si «desean ser una república democrática burguesa o un estado comunista».

En los círculos finlandeses se nota cierta repugnancia a comentar las noticias que se han recibido dando cuenta que el Ministro de Estado finlandés no ha aceptado la invitación que le hizo el Gobierno soviético para que viniera a Moscú.

Un aire de misterio rodea todavía a las conversaciones turcas. Se desconoce lo que se ha hecho hasta ahora, así como también la naturaleza exacta de las proposiciones soviéticas.

«Pravda», periódico comunista, da prominencia a un despacho de Berlín acerca de una interviu concedida por el Ministro de Estado von Ribbentrop al periódico japonés «Nichi Nichi» en que hace constar que abriga la esperanza de que Rusia y Japón lleguen a un acuerdo armónico.

El periódico, al mismo tiempo, ataca la supresión del partido comunista por el Gobierno francés, asegurando que el pueblo de Francia no quiere luchar, pero que no tiene más remedio, porque a ello le obliga el Gobierno.

TRES MISIONEROS MUEREN EN ACCIDENTE AVIATORIO EN LA GUINEA ORIENTAL

ROMA.—Tres miembros de la Sociedad del Verbo Divino, los PP. Weyer, Kirschbaum y Bader, acaban de sucumbir en Alexishafen, sede del vicariato apostólico de la Nueva Guinea Oriental, a raíz de una catástrofe aviatoria, mientras efectuaban una excursión apostólica. Con ellos pereció también además del piloto, un indígena.

Dada la configuración del citado territorio eclesiástico, que se extiende a mesetas, separadas de la costa por montañas de unos 3,000 metros de altitud, los evangelizadores se servían de un aeroplano que les fué regalado, para que pudieran ejercer su ministerio, con mayor rapidez y regularidad.

El P. Weyer, que recibió las sagradas órdenes en 1906, era muy conocido: había sido superior provincial durante años. El P. Kirschbaum gozaba, como antropólogo, de fama universal, habiéndose especializado en el estudio de las razas de la Nueva Guinea. Ambos se encontraban en la misión desde hace 30 años. El P. Bader, en cambio, se ordenó en 1933, saliendo aquel mismo año para aquellas lejanas tierras donde se distinguió por su arrojo y dinamismo excepcionales. La Sociedad del Verbo Divino llora, en estos momentos, la pérdida de tres de sus mejores operarios.

Anuncios Clasificados Ultima Ho[ra]

VEASE más ANUNCIOS [CLASI]FICADOS de ULTIMA [HORA] en las páginas 25 y

COMPRAS

9 CASAS

URGE COMPRAR CASA ... de 6 a 10 mil pesos, ... Sierra, Alturas Almendares ... do. Trato directo, no com... Oportunas, Neptuno 633, ... p. m.

COMPRAMOS CASA

Cerca de la Calzada de ... en Reparto Mendoza o Santos ... prefiriendo calles Estrada ... Luis Estévez o. Santa Cat... $5,000 a $8,000. Operación ... Fernández y Vidal, Aguiar ... jos, A-9112 y M-1506.

COMPRAMOS CASA

Compramos casa para cliente ... ración rápida cerca de Carlos ... dos plantas, que sea mono... $6,000 a $10,000. Fernández ... Aguiar 556, bajos, A-9112 y ...

10 SOLARES

COMPRO A PLAZOS FINQU... 10 mil metros cerca de ... a 5 cts de viaje por carretera ... porta la casa. Informan F-...

COMPRO CONTADO LOTES ... no grandes o pequeños, ... partos (Municipio Marianao) ... nó, Víbora, Lawton, que sea ... Trato directo y con corredor ... rrero, Aguiar 117. M-7774.

14 AUTOMOVILES-ACCES...

COMPRO DE CONTADO CA... to ligero de 1 a 1.1|2 tone... rrado propio para reparto ... marcha Vhevrolet o Ford, ... se de cien pesos. Informan ...

17 MUEBLES Y PREND...

A-8232 CASA VEREZ C...

Vende toda clase mueblaje ... jtos antiguos, modernos, ... vristal, plata, oro, porcelana ... nicos, Máquinas Escribir, ... chivos, burós, cajas caudales ... ría, baúles baletas, ropa ... Bernaza 202-204 A-8232.

U-3143: COMPRO MU...

Ropa, zapatos, pianosz máq... ser, escribir, baúles, enseres ... blecimientos finos, muebles ... liquido casas completasñ to... quiera vender. Voy al campo ... con dueño U-3143.

19 LIBROS E IMPRES...

NECESITO LIBROS USADOS ... das clases, también textos ... mera y segunda enseñanza, ... los bien. Llame al Telf. A5-... mos a domicilio. Librería ... Obispo 502 A5-4322

Arrendamiento...

A-1 FINCAS RUSTICAS-UR...

ARRIENDO FISCA LINDAN... rretera Venao Boyeros, 10 ... Capitolio casa con nermosa ... ra industria o depósito mu... tales. Informan 14 Nro 108 ...

ARRENDAMOS FI...

Finca y residencia en la ... chalet 7 habitaciones, garage ... luz y teléfono, 30,000 metros ... brada de frutales. Fernández ... dal, Aguilar 556, bajos, A-9112.

A-2 ARRENDAMIENTOS ...

A LOS PROPIETARIOS DE ...

Tomo en arriendo casas ... que estén para vaciarse, d... regalía. También compro casa ... pedes que no pase de cuarto ... sos. Véame. Café Internacional ... te y Zulueta, Pérez.

REPARACION...

42 MUEBLES Y PREND...

FABRICA DE MUEB...

DE «MARTINEZ»

San Rafael y Manrique, Gr... cería. Del fabricante directamente ... consumidor. Juegos de sala ... glés, con sofá, cama, desde ... Mueblería y tapicería «Martí... léfono M-7872.

VENTAS

48 CASAS

VENDO CASA $800 CONTA... a pagar techos monolíticos ... bitaciones rutas 9 y 28 Ave... Nro 26 entre 7 y 8 Buena Vista ... directo

GRAN OPORTUNIDAD PA... quirir una casa, propia pa... ca, Sociedad, Colegio o familia ... rosa. También puede dividirse ... ducir una buena renta. Infor... rro 1614

SE VENDE A DOS CUADR... Colegio de Belén, casa mo... esquina jardín, portal, sala ... dor, cinco cuartos con closets ... loujo otro auxiliar, pantry-b... cocina, garage, cuarto y ser... criados, patio sevillano. Ca... Línea frente casas de El P... FO-1835

ES $700 VENDESE CASA CON ... portal, agua, luz, muy ... 3 cuadras de la Calzada de ... lo Esperanza Nro 18 Reparto ... jo Arroyo Apolo.

El capitán James Barnes..., mercante americano Wash..., que fué registrado en alta m..., un submarino nazi, después ... ber rescatado a los tripula... mercante inglés Olive Gro... fué torpedeado.

LA PATRULLA POLICIACA

TITINA LA MECANOGRAFA

EL PATO PASCUAL

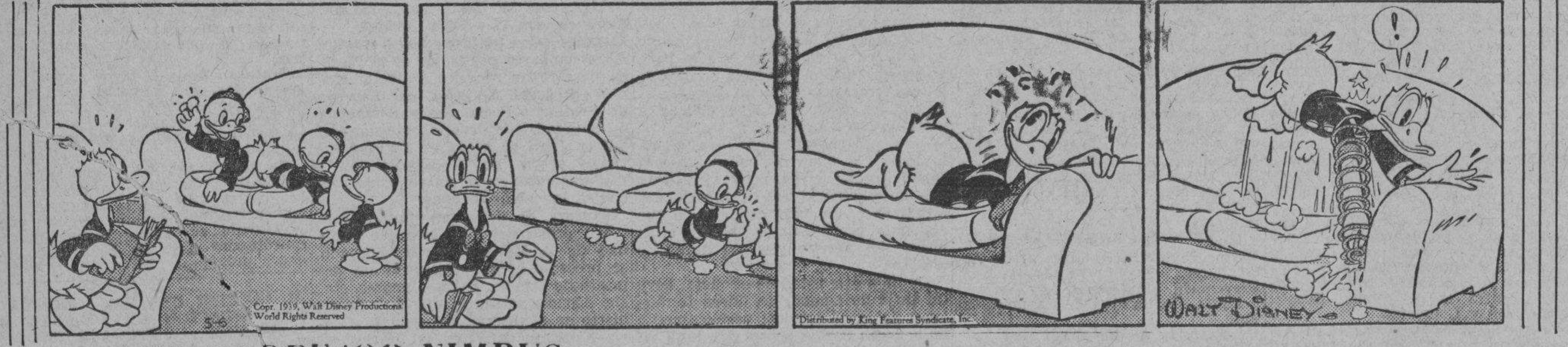

EL PROFESOR NIMBUS

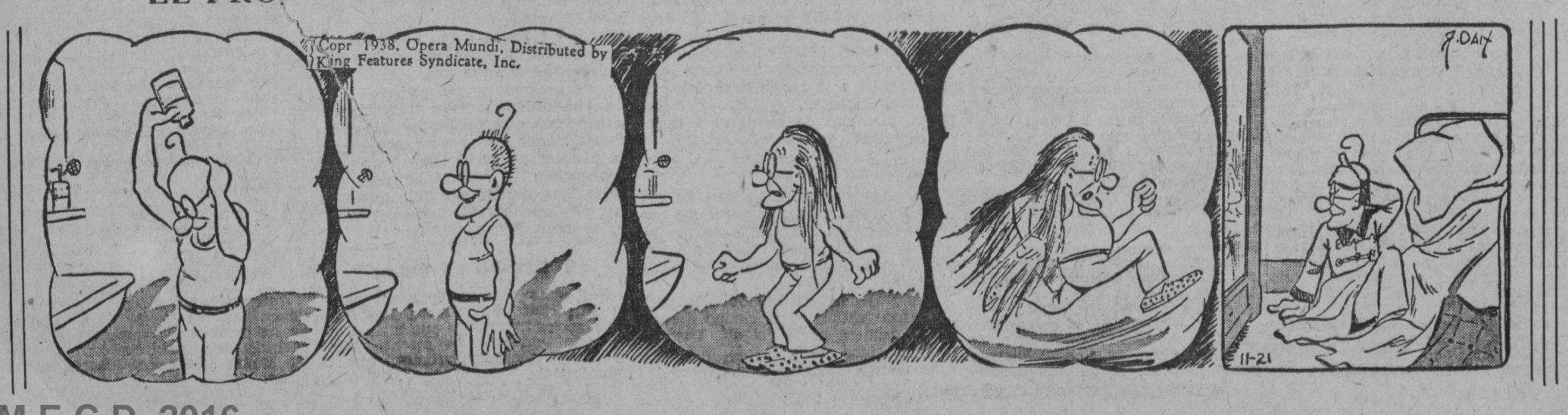

M.E.C.D. 2016

ANUNCIOS CLASIFICADOS DE ULTIMA HORA

Más ANUNCIOS CLASIFICADOS de ULTIMA HORA en la página 24

VENTAS

48 CASAS

EXENTO DE CONTRIBUCION. SE vende muy barato chalet calle 18 entre E y F, Almendares, moderno confort, construcción sólida. Puede verse a todas horas rutas 57 y 30 Informes M-2863 y F-3131

VENDO SANTOS SUAREZ ELE-gante y cómodo chalet monolítico cuatro cuartos comedor al fondo, garage y demás comodidades, Serrano 357 (altos) entre Santos Suárez y Enamorados.

BUENA VENTA

Vendo casa calle 15 Nro. 306, entre H e I Vedado, 390 metros, cuatro cuartos garage y demás servicios, $12.500, con muchas facilidades de pago, $2.500 moratoriados, $5.000 contado y $5.000 en otras fincas urbanas y rústicas en los partidos de Marianao, Bejucal, San Antonio, Guanajay y Artemisa. Informan en la misma.

ALTURAS ALMENDARES

Vendo residencia de una planta con lujo y confort, inmediata a ómnibus y tranvías con jardines, portal, sala, hall, cuatro hermosas habitaciones, lujoso baño colores intercalado, regio comedor, patio sevillano, pantry, cocina, cuarto servicios de criados y chauffeurs, garage. Precio. $16.000. Trato directo, no comisión. La Oportuna Neptuno 633 de 12 a 6 p.m.

REPARTO VENDO $4.900

Inmediata Parque y San Mariano, jardín, portal sala, galería, 3|4, baño intercalado, comedor, pantry, cocina, cuarto criados traspatio, Lawton con 4|4, $3.600. Martínez y Prieto O-Reilly 309 A-6951 I-3456

OPORTUNIDAD CASA VEDADO

Próximo 17. Calle Letra jardín, portal, sala, recibidor, gran hall, 4|4 de 4.50x4.50, comedor, pantry cocina, 2|4 criados, dos garages, techos monolíticos, mide 16x50: 800 metros el solar lo vale. Martínez y Prieto, O-Reilly 309 A-6951 I-3456.

VENDO SAN LAZARO UNA CUADRA GALIANO

Punto muy céntrico, comercial, residencial, preciosa casa monolítica, recientemente construída, tres plantas, moderna, lujosísima, rentando $120. mensuales. Parte exenta contribución, baratísima. Aprvochen, pronto subirán las propiedades. Capital invertido seguro, no expuesto a moratorias o pérdidas. Terreno bien situado, es oro. Telf. F1-7852, de 10 am. a 2 pm.

HABANA 664 ENTRE SOL C MURA-lla, casa moderna, sala, recibidor, 4 habitaciones, baño, cocina, cuarto con servicio criados. Fresquísima, ventilada.

CASAS EN GANGA

Ensanche Habana, portal, sala, 4 cuartos, baño intercalado, comedor, cocina, patio, $5.600. Es casa a todo lujo, preciosa. C en Ampliación Almendares, jardín, portal, sala, hall, 5 cuartos, baño intercalado, comedor, cocina, cuarto criados y baño, traspatio, garage $3.700. Está a media cuadra de tranvías y ómnibus. M-1072.

HABANA CASAS MODERNAS

Calle Aguiar, 3 plantas rentando $106, $11.600. Animas cerca Galiano 3 plantas, rentando $85 $9.500. Junto Neptuno, edificio 4 casas rentando $118, $12.500. Aramburo 2 plantas rentando $5. $5.6900. Junto Carlos III 4 casas, rentando $100, $11.000. Cerca Monte 2 plantas rentando $27, $2.900. Informes: O-Reilly 251 Departamento 407. M-1072.

POR $3,000 ¡HOGAR PROPIO!

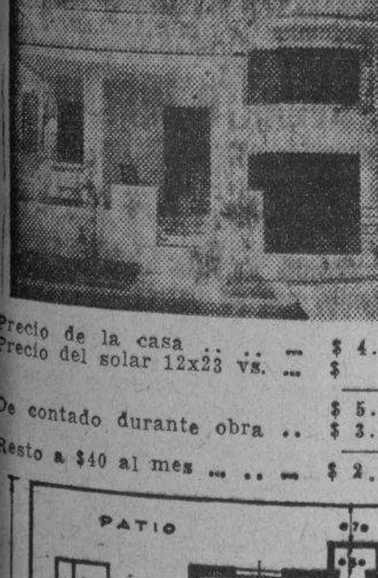

Precio de la casa .. .. —	$ 4.700
Precio del solar 12x23 vs. —	$ 700
	$ 5.400
De contado durante obra ..	$ 3.000
Resto a $40 al mes ... .. —	$ 2.400

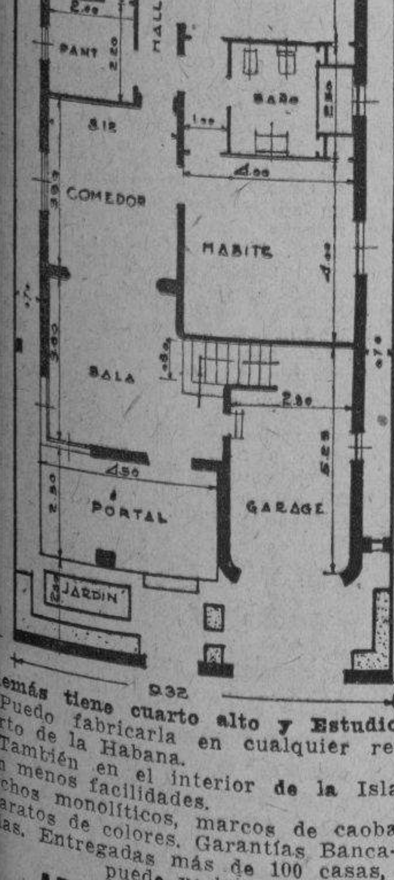

Además tiene cuarto alto y Estudio
Puedo fabricarla en cualquier reparto de la Habana.
También en el interior de la Isla con menos facilidades.
Techos monolíticos, marcos de caoba aparatos de colores. Garantías Bancarias. Entregadas más de 100 casas, puede verlas

ARTURO V. PRADO

X-1781 Contratista A-8590
O-Reilly 315 por Habana

VENTAS

48 CASAS

SE VENDE URGENTE

Por asunto familiar se vende la preciosa casa calle 11 Nro 520 entre San Francisco y Concepción, Víbora, techos monolíticos, marcos de caoba, fabricación de primera, gran jardín, decorada con regia cocina. Informan de 1 a 4 p.m. en la misma.

LAWTON. ¡GANGA! ¡GANGA! 12 No. 363, cerca Tejar, casa moderna, jardín, portal, sala, hall, dos grandes habitaciones, baño intercalado completo, comedor, cocina, patio y traspatio con frutales, $2,500. Diego Pérez, Aguiar 556, tercer piso. Telf. M-6872.

NO COMPRE, FABRIQUE

con Valdés, a $2.00, en los repartos; $23.00 en La Habana; $24.00 en Vedado, y $25.00 en Miramar. Oquendo 917, terminada, véala, y estoy en General Lee y Sola, de 7 a 9, fabricando. A5-0332, X-2671. Bolívar 108, altos, oficinas, 9 a 10, 4 a 5.

VENDO

En la Habana. 2 casas en Corrales $3.500; 2 casas en Luyanó $5.500; 2 casas en Santos Suárez, $3.000; 2 casas en el Cerro, $3.000; 1 en la calle Barcelona $10.500; 1 de 3 plantas, Animas y Consulado $11.000. 2 casas en Vives 2 plantas $5.000. Más informes:

ANDRES PEREZ

Obrapía 259 Bolsa de la Habana y Café Internacional, Monte y Zulueta.

NEPTUNO BUEN PUNTO, VENDO casa antigua propia para fabricar. Informan Aguila 219 altos de 2 a 5. So corredores.

FERNANDEZ Y VIDAL

CASAS - SOLARES - FINCAS
Miembro de la Asociación de Corredores de Bienes Inmuebles
Aguiar 556 bajos A-9112 M-1506

CASAS

RENTA DE: $325

Edificio de esquina de 2 plantas con 20 departamentos, a una cuadra de Belascoaín, establecimiento en la esquina, fabricación moderna, precio: $30.000. Fernández y Vidal, Aguiar 556, bajos. A-9112 y M-1506.

PRADO: $30,000

Paseo del Prado, casa de 2 plantas y media, 5 habitaciones cada planta, agua redimida, en terreno de 288 metros, cerca de Trocadero. Fernández y Vidal, Aguiar 556 bajos, A-9112 y M-1506.

LEALTAD: $15,000

Cerca de Animas de 2 plantas monolíticas ,sala, recibidor, 4 habitaciones, baño intercalado, cuarto y servicio de criados, 188 metros de terreno, acera sombra. Fernández y Vidal, Aguiar 556 bajos, A-9112 y M-1506.

LA SIERRA: $6,250

Calle 7 cerca de la calle 6 a una cuadra del tranvía, chalet de 2 plantas, acera de la sombra, todas las comodidades en los bajos, altos 3 habitaciones, baño intercalado, terreno de 10x47 con frutales al fondo. Fernández y Vidal, Aguiar 556 bajos A-9112 y M-1506.

AMPLIACION ALMENDARES $ 5,300

Ampliación Almendares, cerca de la Línea del Tranvía, jardín, portal, sala, 3 habitaciones, baño intercalado, comedor, cocina y garage, monolítica renta fija $45.00, acera sombra. Fernández y Vidal, Aguiar 556 bajos. A-9112 y M-1506.

AMPLIACION ALMENDARES $7,500

Calle 9 frente a la línea del tranvía de sombra, cerca de la Iglesia, jardín, oprtal, sala, recibidor, comedor, amplio ylujoso hall, 4 habitaciones, baño en colores, garage, toda citarón, carpintería cedro y caoba. Fernández y Vidal, Aguiar 556 bajos, A-9112 y M-1506.

VIBORA: $3,000

Calle Lawton cerca de Santa Catalina parte alta, linda casa con sala, saleta, 3 habitaciones, baño intercalado, comedor y cocina, acera sombra, Fernández y Vidal, Aguiar 556 bajos A-9112 y M-1506.

SOLARES

VEDADO: 12x22.68 A $14

Entre las calles 15 y 17 al lado de la calle 12(parcela de 12x22.68 (271 metros) se vende a este precio antes del día 15. Fernández y Vidal, Aguiar 556 bajos, A-9112 y M-1506.

CALLE 8, A $5.50

Vedado, calle 8 solar cerca de la calle Línea 13.66x50 (683 metros 950 varas) se vende a menos de $5.50 vara, fabricado por sus costados. Fernández y Vidal, Aguiar 556 bajos, A-9112 y M-1506.

MIRAMAR, SOLARES

Desde $4.00 en adelante, en todas las Avenidas y calles laterales, solares de centro y esquinas. Fernández y Vidal, Aguiar 556 bajos, A-9112 y M-1506.

AMPLIACION ALMENDARES CALLE 12 A $2.75

Ampliación de Almendares calle 12 cerca de uno de los Parques, solar con 12.97x53 (680 varas) se da a menos de $2.75. Fernández y Vidal, Aguiar 556 bajos, A-9112 y M-1506.

SANTOS SUAREZ

Paz entre Santa Emilia y Zapotes acera de la sombra rebajado de precio, solar con 574 varas, 3 metros de altura sobre la acera, único sin fabricar en esa cuadra, se da a menos de $6.50. Fernández y Vidal, Aguiar 556 bajos, A-9112 y M-1506.

MIRAMAR, QUINTN AVENIDA CON MORATORIA

5a. Avenida, solar de sombra, a 6 cuadras antes del Miramar Yacht Club con dirección a la Playa a la derecha, cuadra y media de la casa del Dr. Garrigó, mide 1390 varas es parte alta. $1.500 y reconocer $4.000.00 moratoriado. Fernández y Vidal, Aguiar 556 bajos, A-9112 y M-1506.

COUNTRY CLUB A $1.75

En el Gran Boulevard acera de la sombra dos cuadras después del Chalet de Carlos Miguel de Céspedes, a tres cuadras del Havana Yacht Club, sobre los altos. Mide 44.70 metros. (Total 2.647 metros). Se vende por unos días a $1.75 metro. Fernández y Vidal, Aguiar 556 bajos, A-9112 y M-1506.

CERCA HIPODROMO ESQUINA 25x32

En la misma Avenida Columbia esquina con una medida de 25x32 está a dos cuadras del Hipódromo, se vende a $2.25. Fernández y Vidal, Aguiar 556 bajos, A-9112 y M-1506.

PARA INDUSTRIA, A $1.75

Luyanó con terreno y fabricación a 50 metros del Ferrocarril y cerca de la Avenida Porvenir con un frente de 58x107 de fondo total 6.300 varas se vende y posiblemente se puede dar facilidad de pago a $1.75. Fernández y Vidal, Aguiar 556 bajos, A-9112, M-1506 y M-7430.

VENTAS

48 CASAS

POR $4,500 ¡GRAN RESIDENCIA!

Precio de la casa	$ 7.000
Precio solar 12x47 vs. en La Sierra	$ 1.500
	$8.500
De contado durante obra ..	$ 4.500
Resto a $75 al mes	$ 4.000

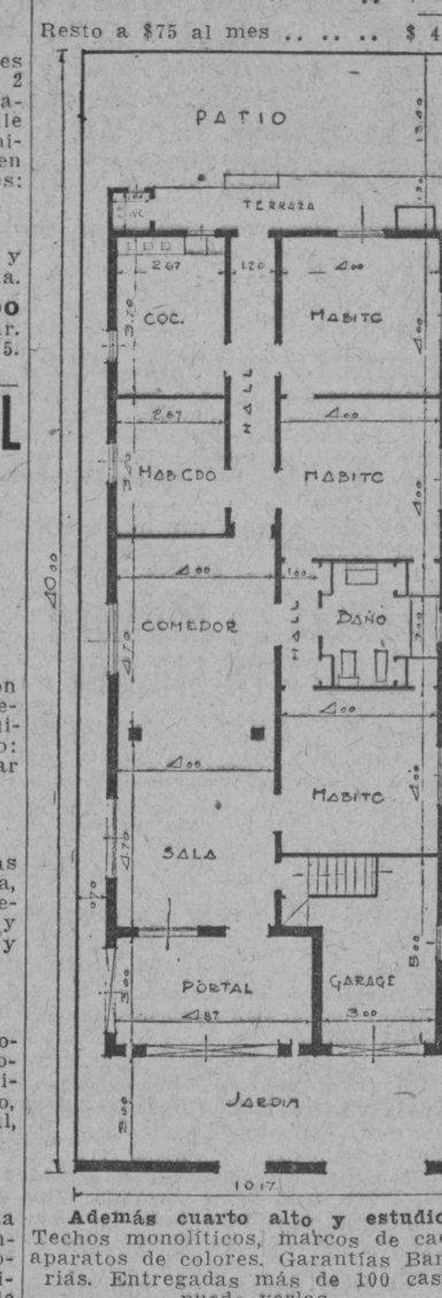

Además cuarto alto y estudio
Techos monolíticos, marcos de caoba, aparatos de colores. Garantías Bancarias. Entregadas más de 100 casas, puede verlas.

ARTURO V. PRADO

X-1781 Contratista A-8590
O-Reilly 315 por Habana

VENDO AMPLIACION ALMENDA-res Ave. Primera y Nueve, casa sin estrenar 4 cuartos, otro criados, garage. Varias más al lado de 2 a y 3 cuartos Vázquez I-6850

OPORTUNIDAD. $2.850 MONOLITI-ca, pegado al tranvía Playa, jardín, portal, sala, 2 cuartos, baño intercalado, hall, comedor al fondo, todo amplio, gran traspatio frutales. Moreno, M-7167

AMPLIACION LINDA CASA, $3,400, jardín, portal, sala, 3 habitaciones, baño, comedor al fondo, acera sombra buena comunicación Moreno, M-7167

ALMENDARES, CERCA TRANVIA y guaguas, jardín, portal, sala, 3 cuartos, lujoso baño intercalado, comedor fondo, garage, 1 cuarto yservicio $4.500. Moreno, M-7167

VENDO CASA 2 PLANTAS VIBORA San Francisco entre Porvenir y Octava portal, sala, 4 habitaciones, baño intercalado, comedor, cocina garage, patio y traspatio. Igual altos, $9.000. No corredores Habana 559, Barroso

POR $1,200 ¡TECHO PROPIO!

Precio de la casa	$1.700
Precio solar 9 x 23 vs. . . .	500
Precio contado	2.200

También a plazos con $1,200 Contado
Resto de $1,200 a $25 al mes

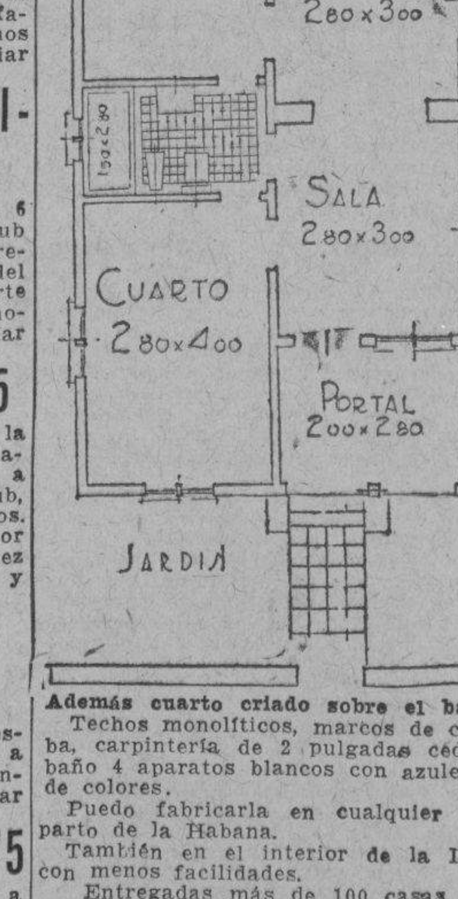

Además cuarto criado sobre el baño
Techos monolíticos, marcos de caoba, carpintería de 2 pulgadas cedro, baño 4 aparatos blancos con azulejos de colores.
Puedo fabricarla en cualquier reparto de la Habana.
También en el interior de la Isla con menos facilidades.
Entregadas más de 100 casas, puede verlas

ARTURO V. PRADO

X-1781 Arturo V. Prado A-8590
Contratista
O-Reilly 315, por Habana.

VENTAS

48 CASAS

SE VENDE RESIDENCIA ACABADA de construir en Estrada Palma entre Mayía Rodríguez y Goicuría. Véala, es lo más alto y sano. Magnífica construcción con fresco y agua abundante.

ALTURAS: $13,500

Chalet 5 amplias habitaciones, 2 baños, vestívulo. sala, gran saleta, comedor y demás. Otra próxima Conde Rivero 4|4, garage, sala, comedor, hall, cuarto criados $11.000. Gerardo Mauriz M-7586 Metropolitana 538.

MIRAMAR: $10,000

Moderno chalet 3 habitaciones, garage y demás. Otra estilo Colonial, 4|4, parque inglés $12.500. Otra Chalet $17.000. Otra de esquina $15.000. Otra $20.000. Otra regia 5a. Avenida. Geroardo Mauriz, M-7586 Metropolitana 538

VEDADO, 1 PLANTA

Hermosa residencia 1 planta 27 metros de frente por 5 de fondo 5 habitaciones y 2 baos en lo más céntrico del Vedado $27.500. Otra 2 plantas independientes, $25.000. Gerardo Mauriz M-7586. Metropolitana 538.

VEDADO CHALET: $12,000

Magnífico chalet próximo calle 17 bajos, jardín, portal, vestíbulo, sala, comedor, garage, cuarto criados, altos terraza, 4 habitaciones baños costó $25.000. Urge la venta .Gerardo Mauriz M-7586 Metropolitana 538.

CHALET NUEVU

Esquina $12.500, acabado de construir, calle Línea Vedado, sala, comedor, garage y demás altos, 3 habitaciones, lindo baño, terraza. Otra nueva 4|4, 2 baños, colores $9.500 con garage y demás comodidades. Otra esquina 4|4, garage $10.500 Gerardo Mauriz M-7586 Metropolitana 538.

49 SOLARES

REPARTO KOHLY, COLINAS Y RI-beras del Dio Almendares y reparto Kohly, Alturas del Vedado. — Se venden solares de centro y esquinas, parcelas grandes y chicas. Primer Reparto salida Puente Almendares, el de más porvenir por ser el más próximo al Vedado, por lo saludable, por su gran altura y fresco,por su panorama no igualado en ningún reparto y por su hermosa vista al río Almendares. Trato directo con compradores. No se pagan corretajes ni sobre precios. Manzana de Gómez Nro. 254

VEDADO. OCASION. LINEA ENTRE G y Paseo medida 16x30 en $8.000 calle 23 antes de 18, de sombra 14 por 40 regalado en $950. Jordán, Cuba 64 departamento 7 Telf. A-6612

VEDADO, ESQUINAS: CALLE PA-seo fraile, en $5.200, calle 17 medida 22x25 a 16.50. Jordán, Cuba 64 departamento 7, Telf. A-6612

PARCELAS, OCASION. —SIN JAR-dín ni portal. Calle 27 entre Infanta y Marina. De 6 a 12 metros frente y desde 10 a 25 fondo a $27.00. Jordán, Cuba 64 Dpto. 7 Telf. A-6612

VEDADO 19 CERCA 20, CHICO, $2,100 calle 37 esquina fraile 18 por 23 ms. $5.00, calle 25 mide 14x21 a $6.00 Cerca 23 14x58 a $4.00. Cuba 64 A-6612, Romero.

PARCELA CERCA 23 EN $8.000, PARcela 14x40 frente 23, brisa, a $9.25 ganga 24 esquina 22x26 a $12.00. Cuba 64 A-6612 Romero

SOLAR LA SIERRA FRENTE TRANvía 12x47 a $4.75 también mayor Nicanor solar completo bien situado, cerca 14 $3.250 Cuba 64 A-6612 Romero.

MIRAMAR SOLARES COMPLETOS calle ancha cerca reloj a $5.25 calle 16 sombra $5.25, calle 14 sol $4.75, calle 20 a $5.00, calle 18 a $5.50, calle 22 a $4.00 Cuba 64 departamento 7 A-6612, Romero.

PEQUEÑAS PARCELAS

Víbora: Pasaje inmediato a Lacret 7.66 por 18 en $450.00; Buena Vista 7.07 por 26.43 a pocos pasos de la calle 8 por donde pasan las guaguas en $350.00. Ampliación de Almendares media cuadra del parque a la sombra 12v23 en $690.00. Informa R. Rodríguez Telf M-6921

VENDO MAGNIFICO SOLAR EN ZApata entre 6 y 8 con 15.33 varas de frente, acera de sombra total varas cuadradas 590 a $5.00 vara. Informan FO-4970

SOLARES, VEDADO

Calle 12 entre 23 y 21, sombra, 20 por 50. $16 metro. Calle G (Avenida Presidentes) sombre, próximo 23, mide 13.66x50. $23 metro. Calle 21 próximo Baños, 20x54 $18. metro. Marrero 117. Telf. M-7774.

PARCELAS, VEDADO

Calle 9 entre J e I. Miden 12.50x22.66 $20 metroñ Calle 25 y M, 23.45x27.15 $19 metro. También calle L entre 23 y 21 sombra, 14x43. Esquina calle 19 y 24, mide 26x24.37 $6.75 vara. Marrero. Aguiar 117. M-7774.

ALTURAS DE BELEN, MESETA, vendo lotes grandes y pequeños, esquinas y centros, frente Calzada y próximo Calzada. Antes de comprar véame. J. Marrero. Aguiar 117. Teléfono M-7774.

HABANA: TERRENOS, CALLE 25 pegado Infanta 20 x 42. $15 metros. Calle San José, próximo Mazón, 13 por 37., $20 metro. Esquina San Miguel y Ronda, frente Universidad, 425 metros, $25 metro. Calzada San Lázaro, 11.75 x 29.70, $38 metro. Magnífico lote frente Universidad, da frente San Lázaro y frente 27, mide 20 x 56, 32 metro. Marrero. Aguiar 117. Telf. M-77774.

50 FINCAS RUSTICAS

FINCA RECREO: $6,800

Es un regalo, costó $28.000. En carretera a 10 minutos de Capitolio, sellada de magnífica colección frutales y palmas, casi un cuarto caballería, con gran chalet, techos monolíticos, portal, sala, hall, 4 cuartos, 2 baños criados, Pozos, molino, teléfono, luz eléctrica, agua de Venta. M-1072.

15 MINUTOS HABANA

$5.000.00 1 caballería, río fértil, preciosos palmares, árboles frutales, frente a carretera asfaltada a 15 minutos del Capitolio; otra Santiago de las Vegas, 1 caballería, casa, luz, teléfono, agua, árboles, $3.500 efectivo y $3,500 hipoteca, Gerardo Mauriz, M-7586, Metropolitana 538.

SAN JOSE

3 Caballerías, $7.000.00. Frente Carretera Central, San José de las Lajas, $7.000. Otra Rancho Boyeros, 1 caballerías $8.500 frente carretera casa buena de vivienda, arboleda. Otra Cotorro preciosa $7.500. Gerardo Mauriz M-7586 Metropolitana 538.

CEIBA DEL AGUA

10 caballerías, magnífica finca $25.000.00. Otra Caimito del Guayabal 5 caballerías con todo lo que hay dentro, animales, aperos y demás $25.000. Otra San Antonio Río Blanco 15 caballerías a $1.350.00 caballería, buenas tierras, frente carretera, agua abundante, Gerardo Mauriz M-7586. Metropolitana No. 538.

51 ESTABLECIMIENTOS

GRAN OPORTUNIDAD

Para embarcarse se vende una empresa química nueva, con todos derechos. Fabricación de artículos para automóviles, Gran posibilidad éxitos, ganancia en seguida. Precio solamente $750.

VENTAS

51 ESTABLECIMIENTOS

CASA DE HUESPEDES LO MAS elegante de esta capital una verdadera poya, $2.500, bodega Vedado, un almacén, $4.500; otra chica $600; comodidad para familia, Cuenya, San José y Galiano café.

OPORTUNIDAD DE ESTABLECERSE CON POCO DINERO

Cedo local de esquina Calle Neptuno, con vidrieras, mediante cantidad convencional, paga alquiler $25. Informes Concordia y Gervasio. Farmacia de 12 a 6 pm.

SE VENDE UNA CASA DE HUES-pedes en Prado con 11 habitaciones, toda amueblada, muy barata. Informes: Arteaga, Lealtad 212, altos, de 2 a 5.

SE VENDE UN GABINETE DE HE-lados marca Frigidaire, cuatro departamento, está funcionando, y un tortador de café capacidad 25 libras. Prado 97, cine «Niza». Pregunte por Tomás.

CEDO NEGOCIO CASA PEQUEÑA buena utilidad, paga poco alquiler calle Galiano por embarcarme. Informa M-8731 de 8 a 12, preguntar Vda. de Chaple.

VENDO

Toda clase de establecimientos que usted necesite. Cambio dos esquinas por establecimiento. Monte y Zulueta café Internacional. Pérez, 2 a 4.

53 AUTOMOVILES-ACCESORIOS

REGALO CUÑA CHEVROLET DEL 29, gomas nuevas, pintura y motor flamantes, 30 klm. por galón $140. Garage Empedrado y Cuba Acuña.

NUESTROS CARROS DE USO SON REACONDICIONADOS Y GARANTIZADOS

R & G

Grandes facilidades de pago

"AUTO MODERNO"

La Casa de Autos de Uso como Nuevos
MARINA NUM. 121
Teléfono U-3773

SU OPORTUNIDAD

Radio Zenith 1939 onda corta, larga mediada, oiga el mundo, como la Habana, completamente nuevo, lo regalo $48.00, véalo, Condesa 166 altos, entre Escobar y Lealtad.

CHEVROLET DE DOS PUERTAS del 36 en $420, $150 de contado, el resto a $16 mensuales. Doctor González. Desagüe 7, altos.

54 MAQUINARIAS

SE VENDE UN CEPILLO DE USO para hacer molduras de 8x4 marca Kirchchner en muy buen estado. Verlo Merced 318

MAQUINARIAS. — GUILLOTINAS de cortal papel, tenemos tres a un precio sumamente bajo; imprenta García y Zayas, San Miguel 657, entre Lucena y Marqués González U-2634

INDUSTRIALES, LECHEROS, IM-presores: vendo máquinas para imprimir sobres, botica, billetes, especias, tapas pomos leche, cartón y metálicas; impresos todas clases con grabados. Imprenta O-Reilly 315.

MOTORES DE PETROLEO, UNO DE 8 a 10, otro de 5 a 7, casi nuevos. Precio módico, Gervasio 518, entre Zanja y Salud.

56 MUEBLES Y PRENDAS

BAHAMONDE y Cía
AMISTAD 356- TELF-M 1790
AGATA o ZAFIRO Reconstruído
PRECIOS en ORO Y PLATINO desde $ 25.00

SE VENDEN 3 PIEZAS DE CAOBA y cuero, 2 vitrinas caoba de primera marqueteadas. Un piano cola y otros objetos Calle H 405 entre 17 y 19, Vedado de 11 a 2

PORCELANAS, CRISTAL, ALFOM-bras, cuadros al óleo, antigüedades, se venden. Vedado Paseo 655

Por $3 HASTA $50
ORO. PLATINO Y BRILLANTES
SE MODERNIZAN JOYAS
BAHAMONDE y Cía (DESDE 1893)
AMISTAD 94

SE VENDE JUEGO CUARTO TRES cuerpos moderno, $60.00; juego sala caoba, $28.00; juego comedor caoba moderno, $47.00; nevera, $12.00; máquina coser «Singer», $28.00. Suárez 109, entre Gloria y Apodaca.

SE VENDE JUEGO COMEDOR CAO-ba. Renacimiento español, completamente nuevo. Edificio Lobo, 4 y 11, Telf. F-4051.

En NIQUEL CROMO y Acero
Desde $1.50 Hasta $25.00
Desde $1.00, $1.20, $1.50, $3.00
$6.00 otros en oro GARANTIZADOS Hasta $100.00
BAHAMONDE y Cía.
JOYAS FINAS
AMISTAD 356. CASI ESQ. A SAN MARTIN
TELEFONO M1790.

VENTAS

56 MUEBLES Y PRENDAS

VENDO ELEGANTE JUEGO DE cuarto de caoba de 7 piezas en $110, Ha costado $110, sin estrenar. Aguila No. 506, primer piso, entre San José y Barcelona.

BAULES, MALETAS, TRAJES, LAM-paras, infinidad de objetos baratísimos, procedentes de empeño, verdaderas gangas. Casa de préstamos «La Sociedad», Suárez 106, entre Apodaca y Gloria. Hacemos cambios.

SE VENDE MAGNIFICO COCHE DE niños tipo Moisés, confreno en las ruedas $18.00. Informes FO-1968.

58 LIBROS E IMPRESOS

FOLLETOS, REVISTAS, LITERATU-ras y otros damos precios muy bajos para su impresión, 100 sobres 100 cartas y 100 tarjetas: $1.00, esmeradamente impreso, impresos en cantidad, pídanos precios. Tipografía García y Zaya, San Miguel 657 entre Lucena y M. González. U-2634 órdenes del interior.

60 INSTRUMENTOS DE MUSICA

65 PESOS LUJOSO PIANO DE LA afamada marca Pleyer casi nuevo se vende por no necesitarlo, magníficas voces, teclado blanquísimo. San José 917 entre Soledad y Aramburu apartamento 39

PIANO COMO NUEVO SE VENDE casi regalado gran marca tres pedales tipo pequeño Edificio Barreiro Piso 6o letra F 1 y 2 Telf U-2689 a todas horas

61 DE ANIMALES

SETTER INGLES PURA RAZA CA-chorra de seis meses, promete buena cazadora, se vende en $30.00 de 2 a 8. Libertad 363 Altos y Figueroa.

SE VENDE: UNA YUNTA DE BUE-yes con sus arados y grada; una pareja de chicos isleños y algunas novillas. Vealos en km. 19 carretera Central finca «Gloria» Cotorro.

CONEJOS GIGANTES BELGAS, LOS mejores en tamaño edad y pureza. Perros Boston Terrier, Gatos Persas en todos colores. «El Cardenal». La más grande y mejor surtida. Zulueta No. 509.

AVES DE RAZA. SI UD. QUIERE criar, cómprelas en «El Cardenal», y sabrá que compra lo mejor. Absoluta seriedad comercial. Zulueta 509.

Dinero-Hipotecas.

63 SOLICITUD

TOMO $3.000 AL 7% POR 3 AÑOS

Buena garantía. No me acojo a moratorias. No pago comisiones, Ravelo, Luyanó 515. Telf. X-2278.

PARA LAS DAMAS

70 INTERES PARA LAS DAMAS

¡Fuera arrugas!

¡NO MAS VEJEZ!

«LA ETERNA JUVENTUD usada por la noche, con constancia, deja la cara fresca y sin arrugas, a damas y caballeros. Obispo 415 por Aguacate.

ENSEÑANZAS

75 PROFESORAS - PROFESORES

PROFESORA FRANCESA DA CLA-ses de francés a domicilio, conversación francesa, Inglés, (fonética) prepara para los exámenes. Precio especial para clases colectivas Telf. FO-2130

INSTITUTO «ULTRA»

El plantel que se ha anotado un gran triunfo últimamente en los Institutos y en las Escuelas Profesional de Comercio y de Ciencias Comerciales; otro éxito más que garantiza la enseñanza. Ingreso y todas las asignaturas del Bachillerato. Especialidad en Matemáticas. Ingreso Escuelas de les. Ingenieros. Cursos Comerciales: Taquigrafía, Mecanografía, Aritmética, Gramática, Inglés, Teneduría de Libros, etc. Clases diurnas y nocturnas. San Miguel 573 entre Gervasio y Belascoaín. Telf. U-6055.

APRENDA POR CORREO

VEINTE AÑOS ENSEÑANDO TITULOS AUTORIZADOS

Estudie con nuestras escuelas uno de los cursos siguientes: Auditor, Contador o Périto Mercantil y Público, Procurador, Mecánico Dental, Comadrona o cualquiera de nuestros 40 cursos que suministramos por correo. **Solicite catálogo remitiendo 10 Cts.**

INSTITUCION PITMAN

APARTADO H-1970. HABANA

76 COLEGIOS

PUPILOS DESDE SEIS PESOS

Ambos sexos. Alimentación abundante y nutritiva, vigilancia y moralidad. Inglés diario. Estudios comerciales. Corte y Costura. Compostela 706 esquina a Acosta. Colegio Cuba.

ALQUILERES

79 HOTELES

HOTEL CAMPOAMOR

Espléndidas habitaciones con baño privado completo, agua fría y caliente, nunca falta el agua. Muebles nuevos de caoba puede traer sus propios muebles. Comida sana y limpia buen cocinero. **Precios económicos.** Compostela 608, moderno, entre Sol y Luz, Telf. A-7350.

80 CASAS DE HUESPEDES

NUEVA DUEÑA GALIANO 463 AL-tos entre San José y Barcelona, casa de huéspedes, espléndidas habitaciones, baño agua fría y caliente inmejorable comida. Precio en proporción. Casa de toda moralidad. M-8857

81 CASAS de COMIDAS

CASA PARTICULAR DE COMIDA se sirve a domicilio. No importa la distancia, servicio rápido de mensajeros. A la criolla y española. Una persona, $0.40; dos, $0.60; tres, $0.80; cuatro, 1.10. Llamar al teléfono F-1725, a Lorenza.

82 APARTAMENTOS

SE ALQUILA UN APARTAMENTO grande y moderno en los altos de la casa acabada de fabrizar en Zanja 370, entre Gervasio y Escobar, de frente a la calle. Sala, comedor, cocina, dos habitaciones y precioso cuarto de baño. Se exigen referencias. Antonio, encargado.

OQUENDO 358 ENTRE SAN RAFAEL y San José. Apartamentos con luz de sala, habitación, baño y cocina, $13.00 y $14.00.

EDIFICIO CARRERA JUSTIZ, MA-lecón esquina a Manrique, se alquila apartamento frente al Malecón, de 3 habitaciones, sala, saleta, comedor, baño intercalado, cuarto y servicios de criados Elevador siempre. Telf M-3476.

SE VENDE LANCHA DE 24 PIES MOtor marino Fabricada Cienfuegos, tipo «Ballenera». Funcionando perfectamente. Informa J. E. Batlle 21 Nro 1011 Vedado, Telf F-2885 de 9 a 11 a.m. y de 1 a 3 p.m.

ALQUILERES

82 APARTAMENTOS

MASION "ELSA"

Precioso, cómodo, fresco apartamento, baño privado y vista calle con todos los servicios. Precio módico, Calzada 359, entre H y G, Vedado. Telf. F-4786.

83 DEPARTAMENTOS

CUBA 603, SEGUNDO PISO, DEPAR-tamento izquierda, frente Secretaría Obras Públicas, espléndida habitación, casa decente, tranquila, fresca, mucha agua, servicio moderno, a personas solas.

84 HABITACIONES

ALQUILO HABITACION ANEXA AL baño grande y fresca residencia particular con o sin muebles cambio referencias. 11 Nro 405 entre F y G, Vedado

ANTES DE ALQUILAR HABITA-ción vea esta casa lavabos agua corriente, baños calientes, moralidad, comida superior, mantecha chicharrón, aceite español Balcells. Baratísimo. Punto lo más céntrico. Galiano 412, principal.

SE ALQUILAN HABITACIONES AMplias y ventiladas a hombres solos o compañeros de cuarto, casa tranquila calle 25 Nro 565 Vedado Telf-F1-6591

SE ALQUILAN DOS HABITACIO-nes amplias y ventiladas en casa de familia honorable, frente al Parque Maceo Vento Nro 3, altos.

SE ALQUILA UNA HABITACION amueblada a hombre solo, clara y ventilada en casa particular. Agua abundante a todas horas. Precio módico. Ave. de Bélgica (Egido) 575, altos, fotografía.

HABITACIONES A LA CALLE E interior, alquilamos en casa decente, tranquila, con lavabo, agua, luz, preferimos hombres. Neptuno 303, izquierda.

ALQUILO AMPLIAS HABITACIO-nes con asistencia(baño, agua fría y caliente teléfono San Lázaro 1014 altos, entre Hospital y Espada a tres cuadras de la Universidad

FAMILIA HONORABLE ALQUILA espléndida habitación con todo servi en lo mejor del Vedado, se cambian referencias. Llame al Teléfono F-7798. Hay otra en azotea para estudiantes.

VEDADO: 17 No. 656, ENTRE «A» Y «B», en casa de familia honorable se alquila, con asistencia, ventilada y hermosa habitación. Tiene lavabo. Teléfono F-6519.

VENTILADAS Y BIEN ATENDIDAS habitaciones con espléndidas comidas en la calle de San Lázaro a media cuadra de la Universidad. Precio de situación. Informes: Telf. U-2645.

SE ALQUILAN DOS HABITACIO-nes. Juntas o separadas, a personas de moralidad o matrimonio sin niños, único inquilino. Se exigen referencias, a una cuadra de Galiano y y Neptuno. San Nicolás 224, altos.

EN CASA PARTICULAR SE ALQUI-la habitación a estudiante o matrimonio sin niños que desee vivir en familia. Comida si lo desea. Informes; Príncipe 60, Telf. U-6049.

CARMEN 324 ESQUINA VIVES A 2 cuadras Monte, casa particular, alquila 2 habitaciones, con asistencia o sin ella tranvías y guaguas por la esquina.

85 NAVES-LOCALES

ALQUILASE LOCAL ESQUINA CON armatostes propios cualquier giro, comodidades familia barriada obrera, próxima grandes industrias Edificio «Campana» loma apeadero Ceiba, tranvías Marianao entre Línea y Calzada

INDUSTRIALES: BARRIO RURAL, en El Calvario, propia para industria alquilo la espléndida casa Real 41. con 2.500 metros de terreno, para más informes: Prado 153, Teléfono M-6773, Luis Alonso Valdés.

87 HABANA

SE ALQUILAN LOS ALTOS O BA-jos de la moderna casa Velázquez Nro 4 a una cuadra de Monte con sala, comedor, tres cuartos, baño intercalado y cocina de gas.

SE ALQUILA SAN LAZARO 864 BA-jos, sala, comedor, dos cuartos, baño intercalado, servicio de criados, cocina y patio. Precio: $30, llaves al lado. Informan: Mendoza y Compañía, Obispo 305 M-6921

CADIZ 174 ENTRE INFANTA Y Cruz del Padre, alquilo piso moderno sala recibidor, tres habitaciones, baño intercalado, cocina llave en la misma último piso y frente en el 183 teléfono A-9775

ALQUILO ALTOS

Marqués González 757 entre Sitios y Peñalver, comedor, dos cuartos baño moderno intercalado, cocina de carbón y gas, servicio criados y lavadero. Informes en la misma.

BEERS BOLETIN

S. RAFAEL: Local 320 metros $1.000.
ASIMAS (722) altos, muy fresca, 3H, $43.
AV. BELGICA: No. 1, (antigua Embajada) $225.
VED: Mueb, sala, Hab. baño y cocina $50.
VED: (10) mueb, 3H, portal, $100.
KOHLC: Mueb, 3H, 2B, garage $125.
ALM: Mueb. 3H, 2B, gar. $150.
ALM: (14) mueb. 4H, 2B, $100.
M-MAR: (8) Dr. Jones. Mueb 3H, 2B, $180.
M-MAR. Alt. vacía. 4H, 2B $85.
LAWTON: Vacía, 5H, 2B, 1.800 metros, $60.
EN LA PLARA: Casa parte amueblada. 3H, gar $60.

ALQUILADA: Bonita y modernista casa del Arquitecto José F. Henares, Amp. Alm. al Signor Umberto Pavía, de Hilán. Italia, por la temporada.

NECESITO: Para mat. americano, contr. 6 meses, casa amueblada, 4H, 2B, gar. 2 máqs. $300.
RESERVADOS Frescos y Cómodos Restaurant «París».

SE VENDE: Negocio de cine, renta $150. 5 años cont. entradas mensuales $350 completamente equipado, proyección etc. $4.000.

SE VENDE: 3.200 vs. entrada C. Club, solamente $2.000. Ganga Cerca de Mr. Whitner.

SE VENDE: C. Central, 15 kilómetros Habana, 2 caballerías para repartos etc. $25.000.

SE VENDE: Barato. Juego de comedor 3 piezas $100 living-room $80 G. E. Frigidaire $80.00.

BEERS HAVANA. Plaza de la Catedral 54 M-7730 y A5-1542. Fíjese en nuestros carteles anaranjados. Buenas casas.

PROXIMOS A REINA SE ALQUILAN los bajos de San Nicolás 708, propios para matrimonio. Sala, saleta, dos habitaciones, baño completo. Para verlos de 10 a 12. Informan: FO-4174.

SAN JOSE 863 ENTRE OQUENDO Y Soledad. Sala, comedor, dos habitaciones, baño y cocina. $20.00. Informes: Telf. U-5858.

JOVELLAR 116, ENTRE HOSPITAL y Espada. Apartamentos de sala, comedor, dos habitaciones, baño y cocina, $20.00. Informes: Telf. U-5858.

SAN LAZARO 960, ENTRE ARAM-buru y Hospital. Casas modernas de sala, comedor, 2 habitaciones, baño completo y cocina. $25.00 y $28.00. Informes: Telf. U-5858.

ALQUILERES

87 HABANA

ALQUILO CASAS NUEVAS ESTRE-lla 412 sala, comedor, tres cuartos, baño, cocina, calentador.

PRECIOS DE SITUACION

AQUI ESTA LO QUE NECESITA DESDE $12 EN ADELANTE

ESCOJA Y OFREZCA LO QUE PUEDA

VIVES No. 132 O 478. CASA de sala, comedor, 3 habitaciones, cocina y servicios.

ALEJASDRO RAMIREZ No. 4 o No. 24. bajos. Casa de sala, comedor, 2 habitaciones baño y cocina.

MARINA 16-C O 155. DEPTO. de sala, comedor, 3 habitaciones, baño, cocina, cuarto y servivios criados.

PASAJE INFANTE ESQ. A Mayía Rodríguez, casa de portal, sala, comedor, 2 habitaciones, baño y cocina.

MERCADERES No. 9 O 19 altos. Departamentos de sala, comedor, 2 habitaciones, baño y cocina.

GENIOS Y MORRO. EDIFI-cio Gómez, Departamentos de sala, comedor, 3 habitaciones, baño y cocina y servicios de criados.

MARINA 2 o 255 ESQ. A 25. Edificio Carreño, departamentos de 1, 2 y 3 habitaciones con sala, comedor, baño y cocina.

DEPARTAMENTOS DE UNA, dos y 3 piezas con baño en Amistad y San Miguel. Calle 22 No. 24 o 268. Vedado.

CUBA Y TEJADILLO, AL-tos, por Tejadillo. Casa de sala, saleta, comedor, 3 habitaciones, baño, cocina y cuarto y servicios criados.

DOCE Y 23. VEDADO, DE-partamento de sala ,comedor, 2 habitaciones, bao y cocina.

INFORMES:

En las mismas a cualquier hora y en las oficinas de

GENIOS Y MORRO

TELEFONO M-6747

88 VEDADO

SE ALQUILA HERMOSA CASA EN 23 Nro. 956 entre 2 y 4 con garage para tres máquinas, también calle L Nro 207 Informan en las mismas de 3 a 6 p.m.

VEDADO: CALLE 23 Nro 1008, HER-mosa y fresca casa en la mejor calle del Vedado, cinco habitaciones y dos baños intercalados, con garage y demás comodidades $100.00. Telf. F-5523

SE ALQUILAN LOS AMPLIOS Y ventilados altos de B Nro 708 antes 29 y 31 compuestos de terraza, sala, saleta, tres hermosas habitaciones, baño intercalado, galería, comedor, cuarto y servicio criados cuarto desahogo, cocina y lavadero. Con o sin garage.

VEDADO. ALQUILO PRECIOSO PI-so alto amueblado con confort, refrigeración eléctrica, radio. Informan: M-2130.

San Lázaro 61 Tel. M-3243

GENERAL SERVICE

A. & B. DARDEN

SE ALQUILAN AMUEBLADAS

HABANA: 3 cuartos, 2 baños, etc. $70.
MALECON: 2 cuartos, etc. $60.
VEDADO: 3 cuartos, garage etc $80.
VEDADO: Gran portal, 2 cuartos, etc. $100.
VEDADO: 4 cuartos, 2 baños, garage, $120.
VEDADO: 5 cuartos, 2 baños, biblioteca, garage, buen jardín, $200.
MIRAMAR: 3 cuartos etc. garage, $100.
MIRAMAR: 4 cuartos, garage etcñ $150.
MIRAMAR: 4 cuartos, 2 baños, garage 2 carros etc. $175.
MIRAMAR: Mansión, gran jardín, 5 cuartos, 2 baños, garage 2 cars. etc $350.
LA SIERRA: 3 cuartos, 2 baños, garage, etc. $160.
LA SIERRA: 4 cuartos, 2 baños, garage, lindo jardín, $160.
A. ALMENDARES: De lujo, 4 cuartos, 2 baños, garage etc. $150.
A. ALMESDARES: 3 cuartos, garage, jardín, $65.

89 CERRO y PALATINO

$12.00 CASA MODERNA Y FRES-quísima de sala, cuarto, servicios con lavamanos y cocina. Se prefiere matrimonio sin niños. Paradero Cerro Havana Park 128

90 MARIANAO - REPARTOS

ALVAREZ Y ROJAS ALQUILAMOS lindo palacete detalles de confort. Véala todas horas, calle Tercera entre 8 y 10 Reparto La Sierra más informes Telfs, FO-2137 y F-8140

CALLE 12 ENTRE AVENIDAS 9 Y 10, Ampliación de Almendares. Se alquila hermosa casa, compuesta de jardín, portal, sala, tres amplias habitaciones, hall, baño moderno, comedor, pantry, cocina, garage, dos cuartos de criados con servicio. Alquiler $50. Puede verse a todas horas.

SE ALQUILA UN BUNGALOW DE madera de tres habitaciones sala y comedor también tiene sótano, véalo en F entre 16 y 18, Almendares. Precio $20.00

ALQUILO REGIA CASA ACABADA de construir, con muchas comodidades gran patio, garage acera sombra calle 10 entre 11 y 12 reparto Nicanor del Campo, precio setenta y cinco pesos. Informa Rodríguez Telf. FO-2212

MIRAMAR HERMOSOS ALTOS MUY frescos, sala, comedor, tres habitaciones, otra criados y garage 16 entre 3a y 5a Llave en los bajos Telfs. FO-1830 y M-3106

LINEA ENTRE 13 Y 15, ALTURAS de Miramar: Elegante casa moderna con jardín, portal, vestíbulo, sala, living room, comedor, pantry, cocina. Altos: Saleta, cuatro cuartos, dos baños intercalados y dos terrazas. Garage con dormitorio y baño y cuarto y baño de servicio. FO-2171.

91 JESUS DEL MONTE - VIBORA

BONITOS ESPLENDIDOS BAJOS situados en la Calzada sala, saleta, cinco habitaciones, comedor, baño intercalado, cocina, servicio criados, hall, patio(jardín, Avenida 10 de Octubre 1074

92 SANTOS SUAREZ - MENDOZA

REPARTO MENDOZA — AVENIDA Santa Catalina 402 esquina Figueroa, altos, sala, comedor corridos 3 cuartos amplios, Baño intercalado completo. Instalaciones agua caliente. cocina gas, servicio criados. Precio $32. Informan bajos. Telf I-4560

M.E.C.D. 2016

Anuncios CLASIFICADOS de ULTIMA HORA

Más ANUNCIOS CLASIFICADOS de ULTIMA HORA en la página 25

Más ANUNCIOS CLASIFICADOS de ULTIMA HORA en la página 25

ALQUILERES

92 STOS. SUAREZ y MENDOZA

SE ALQUILA DUREGE 410, ENTRE Correa y Santa Irene, compuesta de jardín, portal, sala, hall, 4 cuartos, comedor, cuarto y servicio criados.

93 LUYANO

SE ALQUILA ARANGO 365 ESQUINA Fábrica casa dos cuartos, sala, baño, cocina y comedor. Informan en la bodega.

SE SOLICITAN

99 SOLICITUD DE ALQUILERES

PARA UNA SEÑORITA DE REGULAR edad se necesita con comida una habitación en el Vedado si es posible con baño, ha de ser en casa que sean pocos de familia y no tengan niños. Telf. F-7950 o apartado 1222.

102 AGENCIAS COLOCACIONES

AGENCIA «BEERS», «EL TIEMPO sigue su marcha», los nietos e hijos de nuestros antiguos clientes siguen llamando a nuestra Agencia para sus empleados de oficina y domésticos. Esta es la garantía nuestra, por la seriedad, cumplimiento y honradez de nuestro negocio (desde hace 33 años). Plaza de la Catedral 54. M-7730.

«LA COMERCIAL: M-1149, AGUILA 759, esquina a Monte. Servimos criadas, criados, cocineras, niñeras, choferes, españoles y toda clase de personal del país y extranjero.

«LA AMERICANA» F-2524, 23 No. 407 esquina a J. «La Comercial» Telf. ..-1149, Aguiar 759, esquina Monte, criadas y criaods, cocineras, niñeras, choferes, cocineros, cocineras jamaiquinas, españolas, chinos, mucho personal.

103 CRIADAS - CRIADOS

SOLICITASE UNA CRIADA JOVEN blanca, seria, de buen carácter, buena presencia, saludable, soltera y sin compromiso, para cocinar y demás quehaceres de un matrimonio y atender un niño de 8 años, dormir colocación, hacen faltas referencias; si no reúne estas condiciones no se molesten. Dragones 261 altos, 1er piso entre Galiano y Rayo de 8 a 2 de la tarde.

104 COCINERAS Y COCINEROS

SE SOLICITA COCINERA MUJER española solamente que hable algo de inglés y conozca algo de cocina americana. También muchacha para lavar seria y limpieza, tiene que tener referencias. Escriba B.B. Anuncios Clasificados D. DE LA MARINA ..

SE SOLICITA UNA SEÑORA BLANCA del país o española, para cocinar a un matrimonio y limpiar casa chica. Indispensable sepa cocinar bien. Villegas Nro 474 2o piso.

114 AGENTES-VENDEDORES

SE SOLICITAN PERSONAS ACTIVAS y con referencias. Ganarán de $2.00 a $4.00 diarios. Compostela No. 309. Saroza.

SE SOLICITAN PERSONAS ACTIVAS. Ganarán de $2.00 a $3.00 diarios. Compostela 309. Vea señor Toledo.

116 SOCIOS

NECESITO SOCIO APORTE DIEZ mil pesos representación directa fábrica gomas automóviles. Escriba apartado 121, Habana.

117 SOLICITUDES VARIAS

MANGANESO. — SOLICITO PARA explotación inmediata mina de manganeso negocio serio. 17 Nro 658 entre A y B teléfono F-7964

SE OFRECEN

118 CRIADAS-CRIADOS

SE OFRESE CRIADA PRACTICA EN todo servicio de casa particular, lo mismo cuartos que comedor, salgo a los repartos, desempeño trabajo grande, buenas referencias y manejadora. Informes: 23 No. 407. esq: J. F-2524.

SE OFRECE CRIADA PRACTICA EN todo servicio, casa particular, lo mismo cuarto o comedor, salgo a los repartos. desempeño trabajo grande, buenas referencias o para manejadora, Aguila 759 M-1149.

JOVEN DE BUEN ASPECTO, EDUCADO y formal, con muy buenas referencias, se coloca de criado de mano, ayudante de cocina o jardín. No tiene pretensiones, es muy trabajador: Informes: A-7465.

CRIADA DE MANO ESPAÑOLA DE buena presencia, magníficas referencias, también para cuartos o comedor. Sabe servir a la rusa y lavar ropa fina. Informan en Aguiar 206. Telf. A17465.

JOVEN ESPAÑOL SE OFRECE PARA criado de mano, ayuda de cámara o servicio de comedor. Sabe hacer cocteles y planchar ropa de caballeros y todo servicio fino. A-7465.

SE OFRECE MAGNIFICO Y EXCELENTE criado español muy fino. Sirve a la rusa, hace cocteles, plancha ropa de caballero, referencias inmejorables, como criado fino, lo mejor. A-4298 y M-7375.

DESEA COLOCARSE UNA ESPAÑOLA de criada de manos o cocinar y limpiar a matrimonio solo. Sabe su obligación. Telf. F-4848.

119 COCINERAS-COCINEROS

COCINERO REPOSTERO, BUENA sazón y variación, cocina moderna, española, criolla, americana y francesa, buenas referencias, hombre solo, español A-4496

SE OFRECE UNA COCINERA DE color siendo corta familia puede ayudar a la limpieza, es muy limpia y trabajadora Llame al A-6858

DESEA COLOCARSE UNA MUY BUENA cocinera tiene referencias duerme o no en el trabajo. También aceptaría de criada de mano, sabe de cuartos o comedor. M-3339

DESEA COLOCARSE UNA BUENA cocinera con magníficas referencias, también entiende reposteria y es lavandera. Informes Herrera, calle 10 527 entre 21 y 23 Vedado, teléfono F1-3019

DESEA COLOCARSE UNA SEÑORA de color de mediana edad para cocinar y es repostea, sabe hacer plaza gana de $20 en adelante, no duerme en la colocación. Telf U-1589

SE DESEA COLOCAR ESPAÑOLA para cocinar y limpiar. Es formal y sabe cumplir con su obligación.

DESEA COLOCARSE ESPAÑOLA, cocinera de primera y repostera con referencias casa particular, es sola y cumplidora, desea cocina de gas. Teléfono A-9775.

DESEA COLOCARSE UNA COCINERA española de mediana edad tiene referencias. Para informes al F-4613

DESEA COLOCARSE UNA MUCHACHA de color para cocinar y limpiar a un matrimonio, sueldo, no menos de $20. informes Lagunas 357, habitación 49 Graciela Telf. A-4478

SE OFRECE COCINERA ESPAÑOLA es repostera sabe variar las comidas con referencias, es cumplidora, no duerme en la colacación A-8927

SE OFRECEN

119 COCINERAS-COCINEROS

BUEN CRIADO ESPAÑOL PRACTICO en todo servicio fino de comedor, plancha y hace toda clase coteles, sale a cualquier parte con inmejorables referencias de familia distinguida Telf. A-8288

SEÑORA ESPAÑOLA DESEA COLOCARSE de cocinera repostera, sabe hacer plaza, cocina española, criola y americana, tiene referencias, no duerme en la colocación llame al teléfono X-1432

SE OFRECE UNA BUENA COCINERA, muy limpia y trabajadora. Sabe gran variedad de platos. Le gusta durar en la colocación. Tiene referencias. Puede hacer limpieza siendo corta familia. M-6962.

SE OFRECE JOVEN ESPAÑOL DE maestro cocinero y repostero para casa particular o de comercio. Cocina a la americana, francesa, española y criolla. Es limpio y formal, tiene referencias de las casas que ha trabajado. Telf. A5-1762.

COCINERA REPOSTERA ALTA COCINA toda clase de repostería, se ofrece con magníficas referencias de casas conocidas. Informes: M-6961.

SE OFRECE MUCHACHA DE COLOR para cocinera o criada de mano, Duerme la colocación. Señora Rodríguez, I-3552.

F-3141. M-7375. SE OFRECE INMEJORABLE sirvienta cuartos, comedor o limpieza en general. Tiene referencias, limpia, formal y consciente y cumplidora. Va a donde la soliciten. También limpia por horas.

F-3141. M-7375. SE OFRECE COCINERA con buenas referencias, buena sazón, limpia, formal, cumplidora, sabe variar platos. También puede ayudar limpieza. Va a donde la llamen.

COCINERO ESPAÑOL DESEA COLOCARSE en casa particular, colegio o clínica. Buenas referencias de casas particulares. Informes M-6509.

120 MANEJADORAS

DESEA COLOCARSE UNA MUCHACHA española de 15 años en casa de corta familia es trabajadora y dispuesta para niños. Para informes al F-4613

SE OFRECE INGLESA FINA CON experiencia, como manejadora, sabe coser, va a los repartos o campo, tiene referencias. Informan M-5170, Bibiana Refugio 60 altos apart. 5.

125 CHOFERES

DESEA COLOCARSE UN CHAUFFEUR español en casa particular con muchos años de práctica siempre en casas particulares. Pregunte por: Cándido Telf. F-5315

CHAUFFEUR ESPAÑOL DESEA COLOCARSE en casa particular con 30 años de práctica en el oficio y referencias de las casas que ha trabajado. Informan Telf. F-2323

CHAUFFEUR MECANICO EXPERTO español con inmejorables referencias se ofrece para particular tiene título y conoce Madrid y las carreteras de España Telf. M-1048.

JOVEN CHOFFER DESEA COLOCARSE en casa particular es competente y tiene buenas referencias, informan FO-2671 Salón Riz.

CHAUFFEUR CON 20 AÑOS PRACTICA desea encontrar casa particular o comercio, llame al teléfono U-1129 de 8 a 1 o escriba calle 6 entre 7 y 8 Buena Vista José Suárez

SE OFRECE UN JOVEN CUBANO, para chauffeur con referencias, tiene 10 años de práctica. Telf M-4003. Pregunte por Pérez.

SE OFRECE UN CHOFFER CON muchos años de experiencia y sabe trabajar en jardín tiene referencias de donde ha trabajado, informan en el teléfono U-2564 de 7 a.m. a 7 p. m. domingos de 7 a 12

INSTITUTRIZ

DESEA COLOCARSE UNA INSTITUTRIZ habla inglés, español, alemán, sabe tocar el piano, cariñosa con los niños. Institutriz, Departamento de Anuncios DIARIO MARINA (por escrito)

129 OFICINISTAS

TAQUIGRAFA EN INGLES SE OFRECE para dar clases de esta asignatura, uno que ha sido maestro público. Avisos Telf M-4594

MANEJADORA EXPERTA, CON MUCHA práctica en niños recién nacidos, muy limpia y saludable. Tiene referencias casas donde ha trabajado muchos años. Informes: M-6961.

TAQUIGRAFO CORRESPONSAL INGLÉS-español, nativo, solicita trabajo en oficina. Excelentes referencias. Modestas pretensiones. Sale al campo. Informes: Príncipe 60, Habana. Teléfono U-6049.

131 OFERTAS VARIAS

SE OFRECE ARTISTA NEGRA LLEGADA Panamá. Rumba, son, conga, algo americano o cantante orquesta. Elvi, Aguacate 5, apartamento 6.

DESEA COLOCARSE UN MATRIMONIO español él para chauffeur y ella parapara criada o manejadora, también para cualquier otro trabajo. Tienen buenas referencias. Alcantarilla Nro 7 Telf M-4553

PROFESIONALES

1 ABOGADOS Y NOTARIOS

DIVORCIOS

En 8 días pensiones alimenticias, facilito los documentos a cubanos y extranjeros, voy a domicilio. Pagos cómodos y a plazos. Doctor Angel Fernández, calle San José 762, altos.

ME HAGO CARGO DEMANDAS, DIVORCIOS rápidos, matrimonio notarial, cartas de ciudadanía, declaratoria herederos, etc. Véame, anticipo gastos. Bufete Alberto Cuervo, edificio Metropolitana 342. M-2808. O-Reilly y Aguacate.

RAMIRO F. MORIS. — ABOGADO— Obrapía 204, deaprtamento 504. Me hago cargo de toda clase de asuntos civiles. Compro derechos hereditarios y condominios. Anticipo dinero para gastos. De 3 a 5.

LEON BRUNET, ABOGADO

DIVORCIOS OCHO DIAS. PENSIONES y Jubilaciones quince días tramitación rápida, de asuntos: Civiles, Criminales, Administrativos de lo Contencioso-Administrativo y Trabajos Notariales. Consultas a domicilio. Doctor León Brunet, Lealtad número 159. Telf. A-4287.

MATRIMONIOS

De Cubanos y Extranjeros, Cartas de ciudadanía, Préstamos con Hipotecas. A. Romay, Manzana de Gómez Nro 251 Telf M-7499

3 DRES. EN MEDICINA

DR. PEDRO MONTALVO

Vías Digestivas. Consultas de 3 a 6. Calle 18 Nro 6 entre 7 y 9, Vedado. F-5040

DR. ANTONIO PITA

Enfermedades nerviosas y endocrinas

De regreso de su viaje al extranjero. está de nuevo al frente de su Instituto de Diagnóstico y Fisioterapia. Desequilibrios vago-simpáticos y glandulares. Psicastenia, Neurastenia, Frigidez sexual, Impotencia etc. Electricidad médica, Rayos X y Ultra-violeta. Hidroterapia, Kinesiterapia etc. contando con personal graduado, que aplica el nuevo método de dexintoxicación de Fischer, masajes, gimnasia etc. etc. Consultas de 2 a 4 p. m. $5.00 No visita, ni da consultas por correo. San Lázaro 67. Teléfono A-9292. Habana.

PROFESIONALES

3 DRES. EN MEDICINA

DR. LUIS BERMUDEZ

ENFERMEDADES DE LA PIEL VIAS URINARIAS Y NERVIOSAS. Tratamiento de la impotencia y esterilidad por METODOS PROPIOS tanto en el hombre como en la mujer. ELECTROTERAPIA y DIATERMIA A DOMICILIO. Contando con un completo SERVICIO DE PROFILAXIS VENEREA, esto es de desinfección, para evitar contraer enfermedades venéreas; que se presta a cualquier hora del día o de la noche; lo mismo domingos que demás días festivos. CONSULTAS: de 8 a. m. a 8 p. m. $5.00 Metabolismo Basal y Luz Alpina. Escobar número 518 entre Zanja y Salud. Teléfono U-1288.

DR. ALFREDO COMAS

Especialista del Instituto del Cáncer. Enfermedades venéreas, sífilis, impotencia, afecciones de señora, tumores del útero y pechos. Aplicaciones del Radium. Horas: 2 a 5. Teléfono: M-7728. San Nicolás No. 260 entre Neptuno y Concordia. Habana.

DR. F S. GARSINI

OCULISTA

Consultas diarias $5.00. Enfermedades de los ojos exclusivamente. Pobres gratis de 8 a 10 a.m. y de 12 a 2 a 4 p. m. Consultorio Optico «Gasel» Prado 609 al lado del Hotel Saratoga

DR. ALEJANDRO MUXO

VIAS URINARIAS

Especilista de la clínica-hospital «Cuatro de Septiembre» y de la quinta «Covadonga» del Centro Asturiano. Cirugía génito urinaria; Enfermedades venéreas y trastornos sexuales. Consultas diarias: de 4 a 7 p. m. Perseyerancia 163, entre Animas y Virtudes. Telf. A-7001.

DR. MESA RAMOS

PIEL, SIFILIS, VENEREO

Impotencia, esterilidad, etc. Consultas y tratamientos de 8 a 9 a.m. Martes, jueves y sábados, 5 a 7 p.m. diaria. Perseverancia 162 bajos, entre Animas y Virtudes.

VIAS URINARIAS

Cúrese la Gonorrea en pocos días sin dolor. Garantizamos la cura radical, aunque su enfermedad tenga 20 años. No se confíe a manos inexpertas, visite este Gabinete y quedará eternamente agradecido. Curamos todas las enfermedades de las Vías Urinarias. Consultas de 7 de la mañana a 8 de la noche. Para consultas y curas reservadas llame al Teléfono M-3606 10 de Octubre 179 bajos. Frente a la Quinta de Dependientes, Habana. Impotencia. Debilidad Sexual, Piel y Sífilis. Hacemos toda clase de Análisis de Laboratorio. (Presentando este anuncio obtendrá consulta y reconocimiento gratis).

DR. CESAR E. CARBALLO Y DE ARAGON

De las Facultades de Medicina de París y de La Habana, externo de los hospitales de París Medicina interna San Mariano 401, esquina Figueroa, Víbora. Consultas, de 2 a 5. Teléfono: I-3354, Habana.

DR. SOLANO GRIMAL. —EX-AYUDANTE del Profesor Metzger. Exclusivamente asma, Coriza, Urticaria, Jaqueca. O-Reilly 407, departamentos 601 al 604. Telf. A5-2862. Consultas previo turno $10.00. Miércoles y Viernes. Consultas de 10 a 12 y de 2 a 5, $5.00

POLICLINICA INTERNACIONAL

Director Dr. David Cabarrocas. San Miguel 462 entre Lealtad y Escobar. Telf. U-2737 y F-4045. Horas 10 a. m. 7 p. m. Se admiten socios enfermos. Por 50 cts. consultas, reconocimientos con Rayos X e inyecciones una semana. Por 1 peso eso e inyecciones 1 mes. Por 2 pesos eso y análisis semanales. Por 3 pesos eso y diatermia, luz alpina, vapor, corrientes. Por 4 pesos eso y medicina. Por 5 pesos eso y cura o raspados con atenciones de clínica.

DR. A. LABRADOR

Especialidad enfermedades estómago, intestinos. Flujos crónicos, Venéreos y Sífilis. Corazón. Riñores y Pulmones, inyecciones intravenosas. Se hace toda clase de análisis. Consultas gratis de 8 a 11. Pagas 1 a 2 **Angeles Nro. 7 entre Reina y Estrella A-0801**

DR. FRANCISCO J. DE VELASCO

Corazón, Pulmones, Estómago e Intestinos

DR. RUBEN DE VELASCO

Corazón. Pulmones, Enfermedades de los niños. Consulta de 1 a 3, días laborables. Horas especiales previo aviso. Salud 208 moderno. Telf. M-6068

DR. ROSAL

Sistema nervioso. Corazón, Medicina interna. Consulta diaria de 4 a 6. San Miguel 507, bajos, entre Gervasio y Escobar. Telf. U-2342

DR. FELIPE OLIVERA PUJOL

PIEL Y SIFILIS

Especialista de las casas de salud «Covadonga» e «Hijas de Galicia». Consulta: calle «J» No. 106, bajos, entre 9 y Calzada, Vedado. Lunes, miércoles y viernes de 2 a 4 p. m. Telf. F-3833.

DOCTOR A. VENERO

Curación rápida enfermedades venéreas, impotencia, sífilis, electricidad mídica, diatermia, ozoterapia, etc. Cuota semanal. Consultas: 10 a 12 y 4 a 6, San Miguel 301 esquina a San Nicolás. A-9380

4 OCULISTAS

DR. MANUEL ANTON

OCULISTA

Ex jefe de Clínica del Real Hospital Oftálmico de Londres. Exclusivamente enfermedades de los ojos. Consultas diarias de 4 a 6 p. m. y por convenio previo. Calle 17 No. 260, esquina a I., Vedado. Telf. F-2198.

OPTICA «GASEL»

Exámen de la vista por oculistas y optometrista. Despacho de recetas de oculistas sin comisión. Espejuelos de $1.00 a $75.00. Prado 609, al lado del Hotel Saratoga.

5 DENTISTAS

DR. JOSE MARIA GATELL

CIRUJANO DENTISTA

Especialista en extracciones sin dolor, puentes de oro y dentaduras postizas, arreglo de puentes y planchas en 6 horas, a los clientes del interior les termino en 24 horas. Facilidades de pago. Consultas de 8 a 8. Calle Habana 414 (bajos), entre Obispo y Obrapía.

DR. OSVALDO COLON

MEDICO DENTISTA

Especialidad: caries en todos sus grados. Extracciones. Enfermedades de las encías. Tratamiento médico-quirúrgico de la **Piorrea**. Consultas de 1 a 7 p. m. Obrapía 558 altos, entre Bernaza y Monserrate.

DR. HERNANDEZ CALZADILLA, Cura dientes flojos, piorrea. Extracciones sin dolor,, gas. Arreglo rápidamente puentes y planchas. Ortodoncis,, Radrografías, Trabajos medernos. Consultas hasta diez noche. Concordia 12, bajos. Telf. A-7537

CIRUJANO ORAL

DR. ARMANDO CRUCET

Cirujano dental y oral de la facultad de Pennsylvania y del Gareston Hospital of Oral Sugery, ex profesor de la Moffit Porcelain Dental School de Filadelfia.

Tratamiento médico quirúrgico de la piorrea alveolar, dentaduras de porcelana. cordales impactados. Rayos X, diaterma, electro coagulación. Infrarrojo Alta frecuencia. Rayos Violeta.

Consultas por hora fija. 15 y L. Vedado. Telf. F-5153.

PROFESIONALES

6 COMADRONAS.

CONSUELO RUDA

Comadrona ex-interna de la casa de Salub «La Benéfica», muchos años de práctica. Consultas gratis. Franco 7, bajos, entre Carlos III y Estrella. U-5824.

GABINETE OBSTETRICO GINECOLOGICO, DR. EVARISTO PEREZ RIVERO.

Habana 712 entre Luz y Sol, Consultas diarias de 1 a 5 p.m. Enfermeras especializadas en tratamientos de enfermedades de señoras. Partos, trastornos del período, insuficiencia ovárica. Menopausia. Telf. A-8930

COMPRAS

9 CASAS

COMPRO CASA BIEN SITUADA, monalítica, no muy grande. Trato directo Informes completos a «Comprador» departamento Anuncios del DIARIO DE LA MARINA, por escrito

SI USTED TIEINE CASA EN LUYANÓ, Jesús del Monte, Santos Suárez o Víbora y quiere venderlas, véame. Tengo orden de comprar. Filloy, Fábrica Nro 607 Telf X-2990

COMPRO DIRECTAMENTE

Esquina de fraile en el Vedado. No menos de 1,300 a 1,500 metros. Trato directo con el vendedor. Sra. Posada: FO-3614.

COMPRO CASA EN LA HABANA para renta y parcela en Vedado o Miramar, que esté bien situada y precio razonable. Operación rápida. Informes: Nadal Belga, San Lázaro 553, altos: A-9173.

COMPRA DE CASAS

Deseo comprar una casa de esquina en punto comercial con establecimiento cuyo precio sea de cuarenta a cincuenta mil pesos. Otra casa de diez a once mil pesos y otra de veinte y dos mil pesos. Claudio de los Reyes de 10 a 11 y de 4 a 5 Telf. A-7725.

COMPRO CASA 3 CUARTOS LA SIERRA o Almendares trato directo Tel. FO-4129

COMPRO CASA PORTAL SALA, 2 O 3 cuartos, comedor y demás servicios, Luyanó cerca Calzada, Loma del Mazo, Santos Suárez o Lawton, parte alta Dirigirse Corrales 257 altos de 8 a 10 y de 1 a 4 No corredores.

VENDO SOLAR «VIBORA PARK», próximo a la Estación Policía 10x45 2 pesos metro Joaquín Delgado entre Oriente y Camagüey 10x40 650 Mantilla Solarcito en $100 y una casa de huéspedes chica pegada a Prado, barra y restaurant en $600. 10 de Octubre 255 apartamento 1

VEDADO. COMPRAMOS CASA moderna de una planta en el Vedado. Pagamos de contado hasta $17.000, tratos directos. Operación rápida. J. P. Quintana e hijo. Chacón 203. M-8182

COMPRO CASA QUE PRODUZCA buena renta, operación rápida y al contado. Deseo tratar directamente. Informes Lealtad 69 bajos, Habana.

10 SOLARES

COMPRO SOLAR LA SIERRA ALMENDARES. Trato directo FO-4129

SOLAR BARRIO LUYANO DESEA comprar particular para fabricar, pago de contado. Sr. García, Benavides Nro 8 altos, Luyanó, después de 6 p.m.

11 FINCAS RUSTICAS

COMPRO FINCAS A 20 KILOMETROS del Capitolio y doy en pago propiedades en La Habana, libre de gravámenes. Informes: café Martí, Dragones y Zulueta. Telf. M-5268. García.

COMPRO FINCA DE 12 A 15 CABALLERÍAS a 30 o 40 kilómetros de la Habana. Trato directo Escriba a. S-1 Anuncios Clasificados DIARIO DE LA MARINA

12 ESTABLECIMIENTOS

FARMACIA. — DESEO COMPRAR una bien situada y de buen aspecto. Dando facilidades para la operación. Informa Sr. José Ramos Empedrado 252 departamento 203.

COMPRO BARRA CAFE RESTAURANT hotel, panadería, bodega, tienda mixta etc Baturro Habana o campo Doy en pago gran casa libre gravámen. Prado y Dragones Café Telf. M-4739 Yanes.

15 MAQUINARIAS

COMPRO HERRAMIENTAS TODOS los oficios: carpintero, mecánico, zapatero, jardinero, tornillo de banco, tarrajas, mandarrias, yunque y toda clase objetos en general. Negocio rápido. Antonio: M-6481.

COMPRO HERRAMIENTAS TODOS los oficios, carpintero, mecánico, zapatero, jardinero, tornillo de banco, tarrajas, mordazas, yunques y toda clase objetos en general. Negocio rápido. Antonio M-6481.

SE COMPRA UN MOTOR DE GAS Pobre de 100 a 150 caballos, completo con su planta neradora de gas. No importa la edad si está en condiciones. G4 M. C. Metropolitana 212 Habana

17 MUEBLES Y PRENDAS

O R O

EN JOYAS VIEJAS, NUEVAS O ROTAS. COMPRAMOS EN TODAS CANTIDADES. PAGAMOS MUY BIEN.

CARBALLAL HERMANOS SAN RAFAEL 616 TELF. U-5744

A-7795 COMPRA MUEBLES

De todas clases. Pagamos más que nadie. También vendemos, cambiamos y alquilamos. No venda sin antes hacer una llamada. A-7795. Vamos en el acto. «La Honradez». Máximo Gómez 85. 357 moderno A-7795.

COMPRO

ROPAS U-1510. MUEBLES

Máquinas de coser, juegos cuartos comedor, sala, archivos, vajilla porcelana o plata, artículos arte, neveras, radios, máquinas escribir. Pago bien, dinero en mano, Seriedad.

A-6620 COMPRO MUEBLES

Juego de cuarto, sala, comedor, recibidor, máquina de coser Ñmuebles oficinas, neveras, radios, baúles, piezas sueltas y cualquier clase de objeto. La Moderna. Salud 9.

M-7084 COMPRO MUEBLES, CUADROS antiguos y modernos, háquinas coser, escribir, lámparas cristal, pianos, libros, porcelanas, baúles, maletas, abanicos, ropa, vajillas, alfombras plata, archivos, burós, compro libros. M-7084.

COMPRAMOS MUEBLES TODOS estilos objetos de arte, lámparas, tapices, cuadros, porcelanas, cristalería, etc. Pagamos el mejor precio. Telf A-7913

ORO, PLATA Y PLATINO

Compramos también prendas, oro viejo, montdas. Pagamos mejores precios «La Nacional» en Villegas Nro. 359, entre Teniente Rey y Amargura. Teléfono A-9915

COMPRAS

17 MUEBLES Y PRENDAS

A-9003 COMPRO MUEBLES TODAS clases oficinas, todos objetos arte, máquinas coser, sillones barberías, pianos, lámparas, mamparas, cajas de hierro, camas, pupitres, contadoras todo lo que vendan. Teléfono A-9003.

M-9136: COMPRO

Muebles, máquinas coser, escribir, sumar, oficinas completas, archivos contadoras, equipajes, alfombras, lámparas, objeto arte, caja hierro, armatostes sillones inválidos, gabinete médico, sillones barberos. Compro toda clase de objetos, divisiones, mamparas, etc.

COMPRAMOS JOYAS

Antiguas y modernas, con brillantes, zafiros, rubíes y esmeraldas finas; oro, platino, plata, y enchapes hasta en pedazos Objetos de plata; bandejas juegos de café, cubiertería y otros artículos. Rosarios de oro y plata, con cuentas de perlas: coral, amatistas etc. Pagamos bien Vamos a domicilio.

CARBALLAL HERMANOS

San Rafael 618 entre Gervasio y Belascoain Telf. U-5744

COMPRAMOS, VENDEMOS Y EMPEÑAMOS

Joyas antiguas y modernas, objetos de plata, de arte, muebles antiguos. Reserva absoluta en todas las operaciones. Haga una visita a:

"LOS TRES HERMANOS"

EN CONSULADO Nros. 160 Y 162 Telf. M-3534

19 LIBROS E IMPRESOS

LIBROS USADOS DE TODAS CLASES. Compro todos los que me traigan que me sean útiles. 10 de Octubre 1079 entre an Francisco y Milagros Víbora

Arrendamientos.

A-1 FINCAS RUSTICAS-URBANAS

PARA VAQUERIA SE ARRIENDA parte de una finca rústica en carretera con agua corriente, en esta provincia de la Habana comprándome parte de la vaquería a elegir, a precios muy módicos y piueden probarse. No hay inconveniente en tomar parte en la explotación del negocio de la leche y sus derivados. Informes de 9 a 11 a.m. Inclán Neptuno esquina a Amistad altos de los Almacenes de «Bellita» Oficina.

ALQUILO FINCA MEDIA CABALLERÍA, frente carretera, 25 minutos Habana, casa vivienda madera, servicios sanitarios. Precio: $25.00. Informes: Vázquez, 25 y O., edificio Castro, planta baja.

SE ALQUILA, CARRETERA CENTRAL Arroyo Arenas, finca Los Muchachos, curva Cantarranas: portal, sala, 3 habitaciones, baño, cocina, cuarto criada, frutales, electricidad, etc, 11,000 metros: $30.00. F-5592.

RUSTICA. — ALQUILO LUJOSA FINCA de recreo magnífica casa, garage para dos máquinas, casa para encargado, arboleda de frutales, jardines, en Caimito del Guayabal. Informan Telf. F-2047

SOLICITO EN ARRENDAMIENTO finquita de 15 a 20 mil metros a 5 cts. de viaje de la Habana por carretera. también se compla a plazos; no importa casa de vivienda. Informan F-6229

SE DESEA TOMAR EN ARRENDAMIENTO casa de inquilinato informa Sr. Dachin FO-1440 de 8 a.m. a 6 p.m.

REPARACIONES

42 MUEBLES Y PRENDAS

REPARACIONES DE MUEBLES

Casa «Coro», Barnizamos toda clase de muebles y tapicera. Especialidad en colores combinaciones de maderas y chapas. Limpieza de muebles a domicilio. Estrella 27 entre Aguila y Angales. Telf. M-2127.

GARCIA Y UNZUETA

ESPECIALIZADOS EN DORAR MUEBLES

Gran taller. Esmaltamos, Barnizamos y tapizamos muebles en general. Operarios expertos. Garantía, Confíenos su orden y saldrá complacido. Se guardan muebles con toda seriedad. Aramburo 419 entre Zanja y San José U-2453.

DE «MARTINEZ»

San Rafael y Manrique. Gran tapicería. Del fabricante directamente al consumidor. Juegos de sala estilo inglés con sofá, cama, desde $70.00. Mueblería y tapicería «Martínez .Teléfono M-7872.

GARCIA ESPINOSA

Mueblería y Tapicería. Tener sus muebles flamante, es sinónimo de prosperidad. Píntelos. Tapícelos. Llámenos. Teléfono U-1424 San Rafael entre Aramburo y Soledad. No cobramos lujo.

REPARAMOS SUS MUEBLES POR poco dinero dejándolos como nuevos Casa Pardo U-5761. Los modernizamos, barnizamos a muñeca y esmaltamos Duco. Pintamos mimbres a vapor y neveras, tapicería en general. Azogamos espejos. Trabajos garantizados San Rafael No. 610 entre Gervasio y Belascoaín.

Un buen muebles agradece una buena reparación

REPARE A TIEMPO SU NEVERA

Rionda. Esmaltados por colefacción eléctrica. Infanta 1059

U-3960

VENTAS

48 CASAS

ENTRE SAN FRANCISCO DE PAULA y Cotorro, entre los kilómetros 14 y 15, apeadero «Villa Rosa», Havana Central y Carretera Central, finca «Villa Varmen» de recreo, 21.0 metros de terreno, sellados frutales superior calidad, chalet mampostería, jardines plantas francesas, galería, sala, comedor, dos habitaciones, baño intercalado, cocina despensa. Altos: terraza, recibidor, 4 habitaciones baño completo en colores, dos pozos, uno agua mineral, agua acueducto; aceras interiores, dos portadas 8.000 pesos. Diego Pérez, Aguiar Nro. 556, 3er piso M-6872

VEDADO. — J CERCA 23 RESIDENCIA dos plantas modernas, jardín, portal, sala, biblioteca, hall corrido, 5 habitaciones, baño intercalado, comedor, cocina, pantry, cuarto y servicios criados, frutales. Altos: terraza, saleta, tres habitaciones, baño intercalado, cocina, 14x50, $15,000 y reconocer $13.000-00 moratoriados. Diego Pérez, Aguiar Nro 556, 3er. piso. M-6872

VEDADO. —PARTE ALTA PROXIMO a D. Casa moderna, jardín, portal, sala, saleta decomer, 4 habitaciones cocina, dos cuartos y servicios criadas, garage, $7.500. Otra casa igual $7.000. Diego Pérez, Aguiar Nro 556, 3er piso M-6872

VENDO CHALET, JARDIN, PORTAL, sala, 2 cuartos, comedor, baño, cocina, con tres casitas interiores; entrada independiente. Calzada Arroyo Apolo. Telf I-5796

VENTAS

48 CASAS

INVERSIONES

Vendo y compro casas y solares, dinero en hipoteca en la Habana y repartos. Mucha reserva, prontitud y honradez en las operaciones. Victoriano Alvarez. FO-3786. 14 y D Reparto Almendares.

PROPIETARIOS. CONSTRUIR CON Fonollar es economizar, llamen al FO-2856 tendrán presupuestos económicos y calidad, construcciones, reformas, apartamentos, precios irrisorios, planos y estudios gratis, prueben y vean. Lanuza y A Almendares, R 28 puerta

RESIDENCIA ACABADA CONSTRUIR sin estrenar, portal, sala, comedor, dos cuartos, baño intercalado, cocina, traspatio, jardín, monolítico, decoraciones, en $3.550 directo o corredor véanla en 8 y Avenida 8 A. Almendares FO-2856

REPARTO MIRAMAR $9,750

Acabada de fabricar sin estrenar, calle 24 entre 5a Ave y 3a Ave. fabricación de primera, baño de lujo, se puede ver a todas horas. Informan en la misma, cuatro habitaciones.

VENDO UNA MANZANITA DE CASAS nuevas. Rentan 150 pesos, en $11,000, se cambia por finca. Vendo casa Avenida Acosta, 26 por 15, 2 plantas, en $9,500. Vendo casa, O-Farrill 2 plantas, en $7.500. Informes: café Martí, Dragones y Zulueta. Telf. M-5268. García.

PROPIETARIOS DE MIRAMAR: TODA persona al comprar visita mi oficina en la entrada de Miramar, Quinta Avenida y O. Avíseme. Se vende casa o solar. Alberto de Ayala: FO-3703.

CONSTRUYA SU CASA AHORA

Presupuestos y planos sin compromisos, precios económicos completa terminación de lo convenido, garantía, rapidez en obras, reparaciones grandes y pequeñas. Alfonso Morales Constructor Telf. I-5798.

GANGA $450 CERCA CALZADA MANTILLA cómoda casita completa, 10 de Octubre 660 Sra. Montes.

ALTURAS DE MIRAMAR CHALET EN $15,500

Vendemos chalet moderno, compuesto de jardín, portal, sala, vestíbulo, comedor, cocina, pantry, cuarto y servicios de criados, garage y traspatio; altos: saleta, 4 grandes habitaciones, 2 lujosos baños y 7 closets, acera de la sombra, rodeado de grandes residencias. Informes: J. P. Quintana e Hijo, Chacóon 203: M-8182.

VENDO: $2,200 GRAN CASA MAMPOSTERÍA en Santa Amalia: jardín, portal, sala ,comedor, 3 cuartos, baño, saleta, garage, gran patio frutales, 677 varas terreno. Llave sereno parque. Trato: San Juan de Dios 161, Estrada Mora.

EN $10,560 CUATRO CASAS EXENTA CONTRIBUCION 10 AÑOS

33 por ciento rebaja plumas de agua. Vendo pegada Carlos III, armazón concreto, marco caoba, carpintería cedro, monolítica, acabada construir, baños en colores, toda decorada, rentando $102.00. Su dueño, Suárez: A-7016.

SE VENDE ACABADA DE CONSTRUIR, exenta de contribución por 10 años y el 33 por ciento del canon del agua, casa de una sola planta, de 10.25 m. x 23.50 m. de fondo. Calle Rodríguez número 169, entre San Benigno y Flores. Se puede ver a todas horas. No corredores. Informes: notaría del Dr. Saúl Sáenz de Calahorra, San Juan de Dios 214, altos. Telf. M-9543. De 2 a 5 de la tarde.

SE VENDE MAGNIFICA PROPIEDAD dos plantas San Nicolás, pegado a Monte $12.000, trato directo no corredores. Informes Telf. A-9928 toda la tarde, Pepe.

CASAS Y SOLARES. COMPRO Y vendo en Habana, Vedado, Almendares, La Sierra, Víbora y Arroyo Apolo. Estrada Mora, San Juan de Dios 161.

CASAS

VEDADO: $9.500.00. EN LA CALLE A. Magnífica casa. Jardín, portal, sala, 4 habitaciones, gran baño intercalado, regio comedor al fondo, pantry, cocina, cuarto y servicio de criados, patio y traspatio. Está desocupada. Llaves: Pedro de la Cuesta. A-8697 y FO-2419.

VEDADO: $22.000. EN LA PARTE alta y a la entrada. Regia residencia, con jardín, portal ,vestíbulo, recibidor, sala, biblioteca, hall central, 4 habitaciones. 2 baños intercalados, comedor al fondo, con salida a gran terraza, pantry, cocina, cuarto y servicio de criados, garage para 2 máquinas, traspatio. Acera de sombra. Pedro de la Cuesta A-8697 y FO-2419.

ALTURAS DE LA SIERRA: $9.000. Magnífico chalet con 20 varas de frente. Gran jardín alrededor, portal, sala, 2 grandes habitaciones con su baño intercalado, comedor, pantry, cocina, cuarto y servicio de criados, garage. En los altos: recibidor, 2 hermosas habitaciones con lujoso baño intercalado y terraza. Pedro de la Cuesta A-8697 y FO-2419.

ALMENDARES: $3.500. CALLE A No. 48 entre 16 y 18. Moderna casa con portal, sala, 2 grandes habitaciones, baño intercalado, comedor al fondo, pantry, cocina, cuarto de criados, patio lateral, entrada para garage. Ruta 28 en la puerta. Calle asfaltada. Acera de sombra. Pedro de la Cuesta A-8697 y FO-2419.

ALMENDARES: $4.600. ARTE MODERNO En acera de sombra. Construcción de primera. Con jardín, portal, sala, 3 habitaciones, baño intercalado, comedor, cocina, pantry, servicio de criados, terraza y garage. Llaves: Pedro de la Cuesta A-8697 y FO-2419.

ALMEDANRES: $6.000. CALLE A, esquina. Completamente moderna, con jardín, portal, sala, comedor, 3 habitaciones, baño intercalado, cuarto y sirvecio de criados, cocina, garage etc. Pedro de la Cuesta A-8697 y FO-2419.

AMPLIACIOS ALMENDARES: $6.600 De una planta, moderna, con jardín, portal, sala, recibidor, hall, 3 habitcaiones, closets, baoñ intercalado, comedor al fondo, pantry, cocina, servicio de criados y cuarto alto, garage, patio. Tranvías y ómnibus a una cuadra. Hipoteca moratoriada de $2.600. Cómprela con $4.000. Pedro de la Cuesta A-8697 y FO-2419.

ALPLACION . DE ALMENDARES. $10.000. Calle Doce entre 3ra. y 4ta. Vvenidas (al lado del Tennis). Sólida residencia moderna, con jardín, portal, sala, hall, 3 habitaciones, baño intecalado, comedor al fondo, terraza sevillana, pantry ,cocina,. cuarto alto con baño y cuarto y servicio de criados, garage, traspatio con jardines y frutales. Mide 13x53. Véala. Su propietario en la misma. FO-2419.

AMPLIACION. DE. ALMENDARES. $11.000. Suntuosa residencia, chalet con jardines, portal, vestíbulo, sala, recibidor, comedor, servicio auxiliar, pantry de 4x4 m., cocina de igual tamaño, garage, cuarto de criados con baño completo. En los altos: escalera de mármol, recibidor, 2 habitaciones de 6x8, baño intercalado de lujo de 4x4, gran terraza al frente y al fondo. Para persona de gusto únicamente. Pedro de la Cuesta A-8697 y FO-2419.

VIBORA. $5.600. O-FARRIL CASI ESQUINA a José Antonio Saco. Con portal, sala, recibidor, 3 habitacioes, baño completo, comedor al fondo, pantry, cocina, patio lateral y traspatio alto. Pedro de la Cuesta A-8697 y FO-2419.

OBRAPIA No. 308 Departamento No. 1 entre Aguiar y Habana

VENTAS

48 CASAS

VENDO CASA LO MEJOR DEL VEDADO; dos plantas, fabricación de primera, costó 80 mil pesos, con diez habitaciones, tres lujosos baños, cada planta en 25 mil pesos americanos, embarcar en seguida. Campanario 306 bajos, Sr. Correa.

EN DOS MIL PESOS CON FACILIDADES pago, vendo casa mampostería techos concreto en calle asfaltada, con jardín, portal, sala, 2 cuartos, cocina, servicios, mucho patio. Casa letra B en Avenida del Apóstol y Betancourt, Los Pinos próximo a Casa Socorro. La ruta 13 por la puerta, dueño F-2225

CASA DOS PLANTAS

por la zona Galiano. Monolítica con diez lujosos apartamentos y establecimientos. Renta $200. Mide 338 metros. Urge venta por embarque. Trato directo. Informes: Martínez. Belascoaín y Desagüe, café de 1 a 6

SE VENDE $3.500 CASA MODERNO acabada fabricar jardín, portal, sala, 3 habitaciones, comedor, patio, traspatio. Véala Avenida Acosta entre Octava y Santa Catalina, Víbora están pintando) Alberto Cuervo, Metropolitana 342 M-2808

HABANA CASAS ANTIGUAS PARA fabricar, calle San Miguel 20x40 metros a $25, metro. Calle Manrique próximo Neptuno 9x34 a $45 metros. Animas pegado a Galiano 6x40 a $45. metro. Virtudes de esquina a $50 metro. Próximo a Palacio y a Prado esquina de 26x27 a $50 metro. Angeles pegado a Monte 6.70x29 a $27 metro. J. P. Quintana e Hijo, Chacón 203 M-8182.

NADAL BELGA

Vedado: $9,700, vendo casa dos plantas independientes. Cada planta: sala, recibidor, comedor, 4 cuartos, baño intercalado, cuarto y servicio criados, calle 12. Informes: Telf. A-9173.

La Sierra: $9,500, dos plantas independientes, dos garages, sala, comedos, 3 cuartos cocina, cuarto criados, etc. frente al tranvía y ómnibus, buena para renta. Nadal Belga: A-9173

Vedado: $11,000, casa a la entrada del Vedado, dos plantas. Cada planta: sala, recibidor, comedor, 5 cuartos, baño completo, modernia. Unica ocasión en tan buen punto. Nadal Belga: A-9173.

Miramar: $9,500, regio chalet recientemente fabricado: sala, comedor, 3 cuartos con closets, cocina, dos cuartos criados y garage, próximo Casino Deportivo. Es una joya. Informes: Telf. A-9173.

Miramar: Solar calle 10, próximo Reloj. 1251 varas, a $5.00. Es una ganga, es el mejor punto del reparto. También vendo otra esquina de fraile a $6.00 vara. Informes: Nadal Belga: A-9173.

Habana: $11,000 vendo casa próxima a Prado, tres plantas independientes, renta $80.00. La cambiaría por una casa en reparto, la diferencia efectivo. Cada planta: sala, comedor, 3 cuartos, etc. A-9173.

Santos Suárez: $1,950 vendo casita moderna: jardín, portal, sala, 2 cuartos, baño, cocina, patio, a la brisa, acabada pintar, vacía. También la cambio por una mayor dando diferencia, o parcela o solar en buen reparto. Informes: Nadal Belga, San Lázaro 553, altos. Telf. A-9173.

AMPLIACION ALMENDARES CASA EN $4,000

Vendo casa moderna a una cuadra calle 12, compuesta de jardín, portal, sala, 3 habitaciones, comedor, baño intercalado, cocina, 1|4 y servicios de criados, garage y patio, no pierda este negocio. J. P. Quintana e Hijo, Cracón 203, M-8182.

Habana, Calle Campanario vendemos casa de esquina, con una superficie de 417 metros, con sólo $8.000 y resto en hipoteca. Informes J. P. Quintana e Hijo, Chacón 203. M-8182.

NICANOR DEL CAMPO $11.000 A dos cuadras de la Calzada de Columbia, residencia chalet de esquina con jardines alrededor con frutales, portal, recibidor, sala, hall, comedor, servicio auxiliar, pantry, cocina, garage, patio, cuarto y servicio de criados. En los altos: 4 habitaciones, baño intercalado y terraza4 Pedro de la Cuesta A-8697 y FO-2419.

SE VENDE A LA MITAD DE SU valor la esquina de Atarés y Rodríguez a dos cuadras de la Calzada de Jesús del Monte consistente en local destinado a bodega, siete accesorias frente a la calle, de mampostería y dos accesorias y veintiun cuartos interiores altos y bajos rentando actualmente más de $200 mensuales. Tratar con Vicente Ojeda, González en Camilo García Sierra 29, frente a la Quinta Canaria

GUILLERMO DEL MONTE

Notario Comercial. Habana 264 Teléfono M-2474

HABANA, CALLE AGUILA

Vendo una casa de mampostería cerca de Neptuno, que renta $35.00 para establecimiento, con una medida de 110 metros. Informa: G. del Monte, Habana 264. M-2474.

MIRAMAR, CALLE 14

Vendo un solar cerca de la 5a. Avenida a $4.50 vara. Otro en la calle 12 entre 5a. y 7a. a $4.50. Informa: G. del Monte. Habana 264. M-2474.

MIRAMAR, CALLE 20

Acera de la sombra vendo un solar rodeado de muy buenas residencias. Terreno alto y llano. Precio de verdadera ganga. Tiene pozo y cercas. Informa: Guillermo del Monte, Habana 264 M-2474.

VEDADO, CALLE 11

Acera brisa vendo un lote de 16 por 22.66. Unico con esta medida. Precio de situación. Informa: G. del Monte. Habana 264. M-2474.

MIRAMAR

Cerca del Miramar Yacht Club, vendo una esquina a la sombra, solar completo en $3.000. Verdadera ganga porque urge su venta. Informa: G. del Monte. Habana 264. M-2474.

MIRAMAR 5a. AVENIDA

Vendo un solar de centro completo a $8.00 vara. Unico en este precio, rodeado de buenas residencias. Informa: G. del Monte. Habana 264. M-2474.

SE VENDE CASA CON 32 HABITACIONES, por no poderla atender su dueño, está enfermo. Informes Aguila 559.

J. P. Quintana e Hijo

INVERSIONES

Compramos y vendemos casas, solares, fincas rústicas, dinero en hipoteca.

CHACON 203 M-8182

AMPLIACION ALMENDARES, CASI frente Fuente Luminosa. Vendemos lujosa residencia sin estrenar toda de citarón, 4 dormitorios muy ventilados, dos baños de lujo, 1 cuarto y servicio criados, garage y demás comodidades. Aproveche esta oportunidad y será su mejor inversión del año. $8,300 sólo por el resto del mes. Para verla llame al FO-3252. Gil, constructor.

SAN MIGUEL $11.000

Y reconocer hipoteca moratoriada de $14.000. Vendo casa antigua situada en San Miguel de Belascoaín a Infanta con una medida de 20 metros de frente por 40 de fondo, propio para fabricar gran casa de apartamentos. Olózaga FO-3752.

VENTAS

48 CASAS

LIQUIDACION URGENTISIMA pronto embarque, baratísima mampostería preciosa, otra ... inmejorables seavicios. ... 219 entre San Quintín y Bella... rutas 11 y 16 una cuadra.

VEA ESTA CASA Y OFREZCA moneda nacional. Comprará ... mejor propiedad que se pueda ... rir en San Lázaro 806, entre Vista ... groe y Carmen, a una cuadra de ... zada de la Víbora, construcción ... gran lujo. Compuesta de portal, ... saleta corrida, cuatro cuartos, ... intercalado de gran lujo, comedor ... fondo, cocina, servicios de criados ... forma su dueño, Aguiar 305, ... Telf. A-7830. Puede verse de ... a. m. y de 1 a 5 p. m.

49 SOLARES

¡¡SOLARES REGALADOS!!

Por embarque repentino, solar ... la Habana 5x17 metros con ... planos y arrimos pagados para ... plantas $1.400 todo. Otro también ... bana 6.1|2x14 metros $650. Uno ... nida Concepción parte alta 10x41 ... dueño: Aguacate 109 I-3706 y A...

REPARTO BUENA VISTA A ... dra y media de la Calzada Co... bia parte alta se venden dos ... sos solares. Cercados y con ár... frutales. Uno 12x50, otro 11x40 ... cio muy económico. Informes ... su dueño Sr. García, Monte ... teléfono M-2617

SOLARES, VEDADO, PARCELAS calle 9, cerca J., 12 por 22.66 $20.00; calle 11 esquina sombra, ... 20, a $15.00 metro; calle 13, ... por 50 metros, a 20.00; calle 17 ... ca 20, mide 13.66 por 50, a $7.00 ... tro; calle 25, mide 16 por 23, a $... metro; otro cerca Infanta, 14 por ... a $16.0 metro; calle 6 y Tercera, ... sombra, 13.66 por 50, a $7.00 metro; ... lle 18 cerca Calzada, sombra, 1... 22.66, a $16.00 metro; calle 10, ... 19, mide 12 por 22.66, a $20.00 ... Campanería, Aguiar 206: M-7785

SOLAR DE ESQUINA, VENDO ... ma del Mazo, Bruno Zayas y O... rrill, 800 metros. Informan: ... M-7342, de 9 a 12 a. m.

SOLAR, CALLE 23 A PLAZOS

Vendo: $1,000 contado, frente ... quiera, centro u esquina. Es una ... tería sin billete. Venta directa ... corredores: M-6886, Aguiar 368.

SOLAR A PLAZOS

$300.00 contado. Total: 600.00 ... gravamen, alto, céntrico, Pocito ... tre Luz y Reyes, dos cuadras ... zada Jesús del Monte. Propietario ... M-6886, Aguiar 368.

VENDO PARCELAS

Solares, Vedado, medida que ... ra, de frente y fondo, a media c... de 23. Puede gastar lo que q... M-6886, Aguiar núm. 368.

SOLAR ENSANCHE LA HABANA

En La Habana, a $4.00. Mide ... por 29. Se vende todo o parte. ... pietario Rodríguez: M-6886, A... núm. 368.

SOLAR EN $900.00

Libre gravamen, la más bonita ... cela, junto al gran colegio de ... Alturas de Almendares. Propietario ... Emilio Rodríguez: M-6886, Aguiar ...

PARCELAS DESDE $1,500 ... quinientos pesos), en los mejores ... puntos de Miramar y Vedado, ... y solares, Quinta Avenida y Cero, ... ramar: FO-3703, Alberto de Ayala

VENDO SOLAR EN LA GRAN ... lle 12, lo mejor de Ampliación ... mendares, entre las Avenidas 9 y ... Mide 12.96 x 52.47, a $2.50 ... A. Guerra: A-6210.

SE VENDEN CUATRO SOLARES 5a Ave. esquina calle Cuatro B... Vista Informan U-1427

SE VENDE TERRENO DE 5.500 ... ras en el reparto más alto y ... ludable de la Habana. Con casita ... dera completa, muchos frutales ... níficos, palmas, platanal, cercas, ... eléctrica, agua siempre. Propia ... ja o enfermo. Precio: $1.800 ... do. Verla es comprarla M-5179

CASITA CAMPESTRE, PROPIA ... ra pasar fin de semana, 1,200 ... con muchos frutales, agua y ... Castillo, I-5988

2,700 M2 DE TERRENO PARA ... bricar retiro campestre. Lugar ... ludable, fresco y cómodo. Muy ... to Castillo, I-5988

ALTURAS DE ALMENDARES. ¡Q... ganga! Vendo mi solar situado ... ximo a la Calzada de Columbia y ... paradero de Rivero, con una superficie de 807 varas. Precio: a $6.00 ... ra. Véame si quiere hacer negocio. ... Luis, Chacón 203, bajos: M-8182.

VEDADO: ¡QUE GANGA! SOLAR DE ESQUINA A $15.00 METRO

Situado a la entrada del Vedado, ... una medida de 23 x 27 metros; ... de centro, de 14 x 36, a $14.00 ... tro; otro en la calle L., 14 x 36, ... barato. Informes: J. P. Quintana ... Hijo, Chacón 203. M-8182.

NEGOCIO QUE DEBE APROBECHARSE

Calle 23, a $9.50, vendemos ... de esquina con una medida de 30 x ... varas, lugar todo fabricado. Para ... informes: J. P. Quintana e Hijo, Chacón 203. M-8182.

REPARTO MIRAMAR

Vendemos parcela de esquina de ... por 30 varas, situada en la Avenida Tercera. Se da baratísima. Informes J. P. Quintana e Hijo, Chacón ... M-8182.

A $13.00 VARAS CUADRADAS

Vendo pegado Carlos III, parcela de 6.65 x 22.50 varas, de centro ... una esquina a $15.00 varas, de 18 x ... varas. Propietario, Suárez: A-7016

GUANABACOA. VENDO PARCELA terreno0 1000 m. o. Calzada ... María esquina Corral Falso, le pasan 4 líneas de guaguas preguntar ... lardo Pérez C. Falso 221 Guanabacoa

LO MEJOR DEL BARRIO DE MENDOZA

Se vende la espléndida esquina ... Santa Catalina y Cortina, 24.26 ... 23.58 Informan Muralla Nro. 454

SOALARES A PLAZOS SIN INTERES

Vendido ya completamente el ... parto «Lotería», ofrecemos la ... pliacón» frente Carretera Central ... va finca con parcelas, 500 varas ... 40 cts., 50 cts., 60 cts., 70 cts. ... cubana, $10.00 entrada y $3.00 ... suales. Crédito de cinco años para ... gar un solar cómodamente, sin ... nar interés alguno. Calles, agua ... manantial, luz, teléfono. ¡¡ Corra! ... separe su parcela. Se están acabando ... Construya su casa entre palmas ... llas, frente a paisajes llenos de ... nía. Tenga su pequeña granja. ... tranquilo. Lo más bello de los al... dedores de La Habana, a 15 minutos ... de distancia, 5 centavos ómnibus ... colegio Simón Bolívar a una cuadra ... del reparto. Informes en el reparto ... «Lotería» 9 am. a 7 pm, todos ... días. Teléfonos M-7519 y F-4018 ... Cotorro es un pueblo alegre, simpático ... co, próspero y sano. Viva en el.

Rept. Miramar

Vendemos solares de esquina y de centro, a precios de verdadera oportunidad, en las Avenidas Primera, Tercera, Quinta, Séptima y en las calles 12, 14 16, 18, 20, 22, 24, 26, 30, Para informes J. P. Quintana e Hijo, Cahcón 203, M-8182.

M.E.C.D. 2016

VENTAS

49 SOLARES

SOLARES Y PARCELAS

ESCOGIDAS EN TODAS PARTES

A UNA CUADRA DEL PRADO y a una cuadra de las Avenidas de las Misiones, en el sector más deseable de la Habana vendo la esquina de las calles Genios y Morro, con 26 metros por 27 y pluma de agua redimida.

SAN LAZARO cerca del Parque Maceo, una esquina de fraile de 530 metros con fabricaciones viejas.

A QUINCE PESOS EL METRO EN INFANTA, entre Sitios y Maloja, a la sombra, con 58 metros de frente, en parte construido, cuatro mil setecientos metros cuadrados en total.

VEDADO

LINEA, ENTRE BAÑOS y F, una parcela con 13 metros de frente, llegando hasta la calle 11.

CALLE A CERCA DE 27, la parte más alta del Vedado, una parcelita de 13.66 metros de frente, a la acera de la sombra, con una casa en $25.00 metro—terreno y la fabricación.

MIRAMAR

TERCERA AVENIDA, acera de la sombra, en punto deseable, un solar de centro a $4 vara, moneda cubana.

EN LA CALLE CATORCE, a $4.50 la vara, un solar completo con magnífica casa enfrente y a su costado. No deje de verlo: entre 5a. y 7a. Avenidas.

CALLE DIECISEIS, A LA SOMBRA, solar completo de 23 varas de frente por 53 de fondo, entre 5a. y 7a. Avenidas, a $5.00 vara. Es el punto más solicitado del Reparto.

CALLE DIECIOCHO, A LA SOMBRA, entre dos espléndidas residencias, con sus cercas ya hechas, que representa economía de $300.00, a $5.00 vara. Al nivel de la acera. Es el mejor solar a la venta!

AMPLIACION DE ALMENDARES

PARCELITA A LA SOMBRA en $690, a una cuadra del parque y a una cuadra de las guaguas, con buena cimentación en la superficie, planita y al nivel de la acera. Mide doce varas de frente por 23 de fondo. La única en todo el reparto!

CERCA DE LA IGLESIA, a una cuadra de los tranvías y de las guaguas, un solarcito con 12 varas de frente, a dos pesos y medio la vara.

CALLE DOCE, LA GRAN AVENIDA CENTRAL, un solar completo de 12 varas de frente por 46 de fondo, con las cercas ya construídas, lindando con moderna residencia, llanito, a $4.25 la vara.

CALLE DOCE Y AVENIDA DOCE, POR DONDE VAN LOS TRANVIAS, guaguas al frente, de figura cuadra (30 varas de frente por 33), a la sombra. Una buena adquisición en cinco pesos vara.

LA SIERRA

CALLE B, CON GUAGUAS Y TRANVIAS HASTA LA PUERTA, esquina y el solar de centro contiguo y parcelas de 12x32 varas, a $4.50 vara.

PRIMERA, ENTRE OCHO Y DIEZ, con buen frente de 12 varas, acera sombra, calle asfaltada, ómnibus en la esquina, terreno llanito. $4.00 vara.

CALLE CATORCE, CON TRANVIA POR EL FRENTE, acera de sombra, ómnibus a la puerta, rodeado de magníficas casas, a cuatro pesos vara.

ALMENDARES

CALLE DIEZ, A LA SOMBRA, entre 5a. y 3a., con el precioso frente de 22 varas, a $3.50 vara.

CALLE LANUZA, LINDANDO CON MODERNAS RESIDENCIAS, un solar de 10 varas de frente por 44 de fondo. Alto sobre la acera, todas las cercas construídas, y hasta la fosa. En $2.50 vara es un regalo.

EN QUINIENTOS CINCUENTA PESOS, PARCELITAS A LA SOMBRA, lindando con casas modernas, calle G, entre 14 y 16. Miden 10x22 varas.

ALTURAS DE ALMENDARES

AVENIDA DE LA PAZ, CON HERMOSO FRENTE DE DIECISIETE VARAS, en la parte alta, 574 varas, a $5.50 la vara.

A LA SOMBRA, CASI ESQUINA A AVENIDA LA PAZ, en la calle Alturas, en la parte más alta de este saludable Reparto, un solar de 600 varas, con frente de 16, en $3,500.00.

MENDOZA

FRENTE AL PARQUE, a la sombra, con todas sus cercas ya construídas por tener a los lados modernas residencias, un precioso solar de 12 varas de frente, a $3.50 vara.

ESQUINA EN GOICURIA, de 540 varas, a la sombra, a $2.75 vara.

PRECIOSA PARCELITA DE SOMBRA, con guaguas por el frente, en Libertad, entre Sola y Goss. Mide once varas y media de frente por treinta de fondo. Precio: $1,100.00.

INMEDIATO A JUAN DELGADO, en la calle O'Farrill, hermoso solar de 12.50 varas de frente, con guaguas en la esquina; llanito. A DOS PESOS VARA.

EN SETECIENTOS VEINTE PESOS UNA PARCELA, próxima a la guagua en la calle Sola, con buena calle, alcantarillado y agua, midiendo 10x24.50.

SANTOS SUAREZ

SANTA EMILIA, CASI ESQUINA MENDOZA, magnífico solar con guaguas al frente, que mide 10x43 varas, a $4.00 vara.

A TRES PESOS VARA EN LA CALLE DUREGE, entre Santa Irene y San Bernardino, midiendo 9.56x38.

LAWTON

CALLE CATORCE, ESQUINA A TEJAR, con 600 varas, en $1,200.00, y una parcelita en el mismo lugar, de 8x27, en $450.00.

FRENTE AL TRANVIA, en Dolores y Calle 16, con guaguas por el frente, una magnífica parcelita de 12x24 varas, a $2.00 la vara.

ESQUINA DE DOLORES Y DIECISEIS CON TRANVIAS Y GUAGUAS A LA PUERTA, una parcelita llanita de 18x24 varas, a $2.50 vara.

SI EL TERRENO QUE BUSCA NO APARECE EN ESTA LISTA, LLAMEME PARA OFRECERLE OTRO.

RODRIGUEZ

ME DEDICO UNICAMENTE A LA VENTA DE TERRENOS.

Teléfono M-6543

Obispo 305

VENTAS

49 SOLARES

SOLARES

De todas las medidas y precios al alcance de todas las fortunas buenas calles y las mejores vías de comunicación. Informes personalmente al comprador.

VICTORIANO ALVAREZ
14 esquina a D. Almendares
FO-3786

AMPLIACION DE ALMENDARES. A $1.80 vara. Vendo solar con frente al tranvía y a una cuadra de guaguas, mide 14.74x58 varas. Un regalo. J. P. Quintana e Hijo, Chacón 203. M-8182.

VENDO PARCELA EN $2.200.00. VENdo parcela de 14.15x22, a una cuadra de 23, única por fabricar, aproveche esta oportunidad, J. P. Quintana e Hijo, Chacón 203. M-8182.

SOLARES

Habana: 30 varas de fondo por frente que desee a $10.50. Es gran lugar. Vedado: 44 de fondo por frente que dese a $4.60. Y en calle C 14.73x41.20 a $6.75. Miramar 5a. Avenida, esquina, 1390 varas a $2.60. Víbora, Santa Catalina, medida que desee a $3.25. Ampliación Almendares 14x23 a $2.70 Country Club 34x80 a 95 centavos. Coronela 6.000 metros a 70 centavos. Informes O-Reilly 251 Depto. 407 Telf. M-1072.

GANGA. SOLARES POCOS MEtros Calzada de Güines, Ulacia y Soto, Juanelo varias parcelitas de 6 por 27 y otras medidas urge su venta. Informa F. Espinosa, Castillo y Bluhme Ramos.

MIRAMAR ESQUINA $2.800

Vendo parcela de esquina situada en gran Avenida medidas 21 por 29.48 varas superficie 620 varas. Importa $2.800. Olózaga, calle 8 esquina 3a. Ave. Reparto Miramar FO-3752.

MIRAMAR ESQUINA $4.50 VARA

Vendo solar completo de esquina situado en la Tercera Avenida, medidas 29.48 por 53.06 varas superficie 1.564 varas caben tres casas importa $7.049. Olózaga, calle 8 esquina 3a. Avenida, Reparto Miramar FO-3752.

MIRAMAR PARCELA $2.122.56

Vendo parcela entre 5a. y 3a. Avenidas. Medidas 16 por 29.48 varas, superficie 471.68 importa $2.122.56 Olózaga, calle 8 esquina 4a. Avenida, reparto Miramar FO-3752.

SE VENDE EN LA CALLE ENAMOrados Nro 14 entre Dolores y San Indalecio Santos Suárez, una parcela de terreno con 215 metros en 500 pesos. Informane Tlf. F-5570

REPARTO KOHLY, COLINAS Y RIberas del Río Almendares, y Reparto Kohly, Alturas del Vedado, se venden solares de centro y esquina, parcelas grandes y chicas. Trato directo con compradores. No se pagan corretajes ni sobre precios. Manzana Gómez No. 264.

Ingeniero Morales

Corretajes. Administración de Bienes Estudio de Ingeniería. Manzana de Gómez 343

Teléfono M-1495

CASAS

Galiano cerca de San Lázaro. Tres plantas. Solar 143.00 m2.

Amistad cerca de Neptuno. Dos plantas. Solar 110.24 m2.

Línea cerca del Edificio López Serrano. Chalet dos plantas. Solar 663..00 metro cuadrado.

Calle 19 cerca de 23. Dos casas de dos plantas y cuartería. Solar 683 m2.

Calzada cerca de 12. Dos plantas, solar 683.00 m2. Y otras.

SOLARES

Calzada de Puentes Grandes, Esquina de 2.700 vs. a $3.00. Almendares 2 solares de 750 vs. a $2.00.

Lawton calle Tejar, solar de 294 vs. a $2.00 y otros.

PARCELAS EN LA ALTA MESETA DE COLUMBIA

Frente a la Calzada y calles transversales, cerca Colegio Belén. Punto céntrico con todas las vías de comunicación, con calles, aceras y maestras de agua, en Columbia entre Siete y Ocho. Parcelas desde $3.75 a $5.00 vara. Informes Sr. Benítez F-6655.

SOLAR BARATO EN REPARTO PAlatino esquina de Alebar y 4a con 445 varas cuadradas $900. Informes Villegas 209 Telf M-6025

VENDO TERRENO EN LA VIBORA 1,125 varas a $1.000 al costado línea ferrocarril, al frente guaguas. Informa Brito I-6400

PARCELA EN MIRAMAR

Se vende una parcela de 20x25 m. parte del solar No. 1 manzana No. 53, 14 entre 1 y 3. Todos los linderos fabricados. En este mismo solar en parcela de la esquina se empezará a construir dentro de breves días. Precio $5.50 la v. Informes su dueño A. Alvarez, Aguiar 305 Teléfono A-7830.

50 FINCAS RUSTICAS

GUANABACOA.— RUSTICA UNA CAballeria de tierra negra, bien cercada, pozo agua potable, casa madera y tejas, dedicada a vaquería y fruquería y frutos menores, $1.500 y reconocer censa de $500. Diego Pérez, Aguiar Nro 556 3er piso M-6872

SE ALQUILA O SE VENDE UNA finquita de recreo en La Coronela, mide 40x80. Informan Telf. FO-9243 Formoso

VENDO FINCA SIETE CABALLErías 3|4, pozos, ojo de agua, dos mil y pico de palmas, casa de campo, tierra buena, a cuarenta minutos de la Habana. Telf. I-5796

VENDO FINCA, PROVINCIA DE Santa Clara, libre de gravámenes, 15 caballerías, ventajosamente arrendada, en 10 pesos. Informan: M. M., Departamento de Anuncios Clasificados, DIARIO DE L AMARINA, por escrito.

SE VENDE BONITA QUINTA REcreo. Once mil metros, a 18 kilómetros Capitolio, frente carretera. Chalet moderno mampostería, todas comodidades. Muchos frutales injertados. Magnífica agua con potente molino y regadío. Grandes gallineros para granja. Se vende en siete mil pesos. Informan en la misma, Sr. Durán, por la tarde, carretera Guanabacoa Campo Florido (frente «La Gallega» y Minas), a la derecha.

CARRETERA CENTRAL, HABANA, Pinar del Río, Vendemos finca de 5 media caballerías, con buen frente a Carretera Central, buena tierra, dedicada a tabaco y frutos menores, buenas aguadas, monte etc. precio $1.500 por caballería, aceptamos en pago terreno o casa en la Habana o repartos J. P. Quintana e Hijo, Chacón 203, M-8182.

VENTAS DE FINCAS. VENDO FINca Carretera Central entre Guanajay y Artemisa, 6 caballerías, buena tierra colorada, muy barata. Tengo fincas para recreo, para cultivos y ganado de todos los tamaños y precios, en todas las provincias. Otra en San Cristóbal frente a la Central de más de dos caballerías, buena tierra. Trato directo sin comisión. Enrique de Cárdenas. Telf. X-2092.

SE VENDE BONITA QUINTA REcreo. Once mil metros a diez y ocho kilómetros Capitolio, frente carretera. Chalet moderno mampostería, todas comodidades. Muchos frutales injertados. Magnífica agua con potente molino y regadío. Grandes gallineros para instalar granja. Se vende en siete mil pesos. Informan en la misma Sr. Durán, por la tarde, Carretera Guanabacoa, Campo Florido (entre La Gallega y Minas) a la derecha.

51 ESTABLECIMIENTOS

SE VENDE UNA CASA DE HUESpedes de 30 habitaciones, toda llena, la dejo por estar enferma. Aguila 559.

VENTAS

51 ESTABLECIMIENTOS

MAGNIFICA OPORTUNIDAD. POR embarcar traspaso preciosa casa en el Vedado de 13 habitaciones. Negocio en marcha, magnífica comunicación. Informa Sra. González 1 Nro. 305, entre 15 y17

VENDO BUEN SALON FAMILIAS, refrescos. Soda y Batidos, helados, dulces y cigarros, muy espacioso, vidrieras para boletos, no explotados aquí, propio para dos. Negocio de margen, limpio, acreditado, independiente, hay comodidad para vivir. Concepción y San Anastasio, Lawton.

URGENTE! A PRIMERA OFERTA se cede negocio cantina de refrescos por no poderlo atender. Véame hoy. Mañana será tarde. Sr. Rogelio Guerra, Prensa y Daoiz, Cerro, Telf. U-7964

VENDO MEJOR CASA VIVERES FInos de Cuba, muy barata, gran posada $4.500; otra $3.500; varios barcos de pesca, muy baratos, solicito socios. Prado y Dragones, Café Telf. M-4739 Yáñez.

VERDADERA GANGA: SE VENDE bodega, punto céntrico, gran venta. No paga alquiler, contrato. Informan: «El Carmen», Espada y Neptuno. Pregunte por Juan.

BODEGA SEMI BARRA EN CALZAda $2.300; lujoso café-lechería en Monserrate, $1,300á vidriera tabacos calle rometrcial, $850; restaurant fino, $400. Teniente Rey y Villegas, Vidriera café Alfredo.

EN EL PUNTO MAS COMERCIAL de la Habana, vendo café, cantina y restaurant. Propio para dos socios que quieran ganar dinero. Precio: $4.500.00. Puede valer $18.000.00. Tiene un buen contrato y paga un módico alquiler. Informan en Chacón 203 bajos. Telf. N-8182. Habana.

VENDO CAFE LECHERIA EL MEJOR

jor lugar Belascoaín. Venta diaria $20.00, vende a cinco centavos. $1.300, facilidades pago. Vendo magnífico salón zapatería en el mejor lugar de la capital $400. Carballo, Café La Diana, Reina y Aguila de 2 a 6.

NEGOCIO MAGNIFICO CON VENTA solamente café $25.00 diarios. Buenos molinos, pesas, Toledo y Fairbanks, capas caudades y contadora magníficas. Por atender otro negocio. Ganga, $800.000 Informes Tel. A-6039 de 5 a 6 p.m.

OPORTUNIDAD PARA ESTABLEcerse con poco dinero. Cederemos departamento de artículos para caballeros en sastrería importante y céntrica, con vidrieras interiores y exteriores y licencia al día. Todo por módico alquiler mensual. Informan Villegas 257 bajos, de 2 a 3.

BUENA ESQUINA PARA BILLETES radios, quincalla etc. Poco alquiler con vidrieras la regalo $450. Otro mediano frutas etc. Benitez, 1 a 3 San Miguel 514 altos.

ZAPATEROS ATENCION

Con poco dinero sea propietario de la mejor zapatería con salón de limpiabotas, establecido más de ocho años en el más céntrico punto de la capital. Me urge la venta por embarcarme. Véame hoy mismo Aguila 466 esquina a San José.

SE VENDE UNA ZAPATERIA CENtrica con salón limpia-botas, por enfermedad. Informan Neptuno Nro. 107

AVISO IMPORTANTE. CAFE DE

primera cosecha nueva 30 centavos libra. Recuerde «El Fénix» Neptuno 631 casi esquina a Gervasio.

VENDO EL MEJOR CAFE

Y restaurant de la Habana, punto céntrico, negocio rápido. Bodega Bar la mejor de Carlos III $4.000, facilidades pago, Carballo café La Diana, Reina y Aguila 2 a 6.

SALON DE REFRESCOS, BATIDOS, café etc., moderno céntrico lugar, esquina Alquiler $20 con vivienda, Ideal para matrimonio. Por embarcar $500 contado. González San Lázaro No. 1001

EN ESTABLECIMIENTOS

Tengo comprador para una tienda pequeña de Efectos de Señoras, en buen lugar y módico alquiler. «Beers» M-7730. Plaza de la Catedral 54.

52 BOVEDAS Y PANTEONES

VENDO PANTEON INMEDIATO A la capilla Central, mármol de primera costó $2.000 se da en $945 Informan teléfono FI-9521 de 5 a 10 p.m.

No alquile BOVEDA

Por el mismo dinero que paga de alquiler, le vendemos una

En propiedad

Recientemente construída. Absolutamente nueva.

MARMOLES PENNINO

Avenida Menocal 45
esquina Desagüe
Teléfono U-2242

53 AUTOMOVILES-ACCESORIOS

SE VENDE CHEVROLET DEL 33, 1.1|2tonelada, eje flotante, reforjado, chassis y muelles. Se da barato. Auditor y Clavel, Cerro.

BUICK 1937, SEDAN 4 PUERTAS, gomas nuevas, muy bien cuidado: 250 pesos entrada, resto plazos. Motores S. A., 27 y Espada. Telf. U-1011, La Habana.

PLYMOUTH 38, SEDAN 4 PUERTAS, pintura de fábrica, flamante: 820.00. Motores, S. A., 27 y Espada. Telf. U-1011, La Habana.

CAMION CHEVROLET 34, CHASSIS perfecto estado: $125.00. Motores, S. A., 27 y Espada. Telf. U-1011, La Habana.

PISI-CORRE FORD 1937, 60 CABAballos, en perfecto estado: $450.00. Motores, S. A., 27 y Espada. Telf. U-1011, La Habana.

PISI-CORRE FORD 1937, 85 CABAllos: $500.00. Motores, S. A., 27 y Espada. Telf. U-1011, La Habana.

FORD 37, 4 PUERTAS, 60 CABALLOS mecánicamente OK., buenas gomas: $400.00. Motores, S. A., 27 y Espada. Telf. U-1011, La Habana.

CHEVROLET, CAMION PANEL 1937, tonelada y media, acabado de pintar, mecánicamente perfecto, gomas nuevas: $225.00 entrada y resto pagarés pequeños. Motores, S. A., 27 y Espada. Telf. U-1011, La Habana.

PLYMOUTH SEDAN 1937, CON BAUL mecánicamente perfecto, buena pintura, bien cuidado, gomas nuevas: $250.00 entrada y resto pagarés pequeños. Motores, S. A., 27 y Espada. Telf. U-1011, La Habana.

VENDO AUTO CREVROLET 1938, casi nuevo, muy poco uso. Informa Florian, Industria 24. Telf. M-4047 a todas horas.

SE VENDE UN FORD DE LUXE DE cuatro puertas 1936 al contado $450, Calzada del Cerro 1709 esquina Tulipán.

SE VENDE UN BUICK DEL 38 COMpletamente nuevo. Se da barato por embarcar su dueño a Europa. Informan M-4373

VENTAS

53 AUTOMOVILES-ACCESORIOS

SE VENDE CAMION DE REPARTO con carrocería marca Chevrolet, el comprador pone el precio. Informes: Telf. A-9366

GANGA SE VENDE AUTOMOVIL Pontiac del 35 cuatro puertas en perfecto estado de funcionamiento pintura fábrica, chapa particular, para verse Amargura y Compostela Telf. M-1389

¡REGALO! MAGNIFICO CHRYSler, cerrado, 4 puertas, gomas, cámaras, acumulador nuevos, $100. Resiste cualquier prueba. Particular, 26 kilómetros galón. Embarco urgentemente. Telf A5-2402

PACKARD 1937 SEIS CILINDROS, cuatro puertas cinco pasajeros completamente nuevo se vende barato; puede verse a todas horas en Dos entre Línea y Calzada, Vedado

VENDO O CAMBIO AUTO DE 7 PAsajeros Dodge Bros d l 1937, solo se ha usado 6 meses por no necesitarlo. Se cambia por camioncito cerrado de 1.1|2 tonelada o cuña comercial que tenga para cargar en la parte de otros. También por terreno de 5 a 10 mil metros cerca de la Habana, por carretera, línea de comuicación a 5 cts. Informan F-6229

SE ALQUILA O SE VENDE UN OMnibus especial para colegio. Capacidad para 60 muchachos. Para informes: Estación Víctor, calle 14 y Tercera. Telf. FO-4044, Alturas de Almendares.

GRAN OPORTUNIDAD POR EMBARcar vendo Studebaker cerrado del 31 gomas nuevas muy económico en perfectas condiciones, siempre trabajó particular. Informes: Cienfuegos y Apodaca bodega Pérez Telf. M-4454

CUÑA FORD CONVERTIBLE COLOR negro, gomas nuevas blancas, 31 km. por galón, fuelle blanco más de 10 extras, es una preciosidad y ganga. Véala en 23 y J, Vedado.

VENDO TRAILER AMERICANO EN magníficas condiciones de pintura y gomas, con sillas conchón y paragua. Arjona, Hornos Nro 8, T lf. U-6522

CHEVROLET DED 37, INMEJORAbles condiciones, puede verse a todas horas. Garage de 23 y 10 Vedado

FORD 1937, CUATRO PUERTAS DE lujo, completamente nuevo, 10.000 kilómetros caminados; admitimos carro en cambio y muchas facilidades. Carvajal, S. A. Agencia Ford, Marianao.

LIQUIDAMOS AUTOS DESDE $30 EN adelante. Visítenos y se convencerá. Carvajal, S. A. Agencia Ford, Marianao.

PARA OMNIBUS VENDEMOS CHASsis Ford 1837 de 185 pulgadas, pero que ha rodado muy poco; de toda garantía. Facilidades de pago. Agencia Ford de Marianao.

CHEVROLET 2 PUERTAS, LUJO, 1938 completamente nuevo, piel baúl radio, motor chico, económico. Admitimos carro en cambio y facilidades. Carvajal, S. A. Agencia Ford, Marianao.

CHEVROLET 4 PUERTAS, DE LUJO motor chico acabado de pintar nuevo de mecánica, se vende con poca entrada y muchas facilidades. Agencia Ford, Marianao, Carvajal S. A.

PRECIOSO WILL 1938, 4 PUERTAS 60 kilómetros por galón, radio piel gomas blancas como nuevo se vende con poca entrada y muchas facilidades Agencia Ford, Carvajal S. A.

VENDO CHEVROLET DEL 28 EN

magníficas condiciones, también lo cambio por solar. Sta. Emilia 20 esq. Dolores, de 12 a 4.

54 MAQUINARIAS

VENDO FRAGUAS, YUNQUES, TORnillos, ventiladores, piedras esmeril, motores y otras herramientas. 23 Nro 1209 entre 12 y 14 Vedado. F-6764 á

VENDO PICADORA CARNE GRANde molino para pulverizar azúcar, muy barato; compresores de aire. Todo muy barato, está estorbando, Juan Rodríguez, Velázquez 60, Cerro.

VENDO PLANTA TRITURADORA de piedra completa. Está en marcha y con capacidad para 150 m3 diarios Castillo I-5988

VENDO TRES MOTORES PETROLEO Diesel, uno marino, dos estacionarios. Informes: Sr. Suñé, Cuba 468, departamento 209. Telf. A-0344.

BOMBA NEPTUNO CALIDAD GArantía y satisfacción del cliente. Nada mejor. Reparaciones bombas y motores. Se compra torno chico. Egido 585 casi esquina a Acosta Telf. M-5244

POR REDUCIRME URGEME VENder juego cuarto 3 cuerpos moderno $32, otro 45 el fino $65 comedor Renacimiento $65; sala grande $45; están nuevos Escobar 63 San Lázaro y Lagunas

SE VENDE COMPRESORA DE AIRE portátil, marca Chicago Pnelmatic de dos cilindros, 300 pies cúbicos de presión por minuto 100 libras de presión por pulgada cuadrada, con cinco perforadoras y sus correspondientes barrenos. Telf M-6095

VENDO LOS MEJORES MOLINOS para maíz, gofio, cereales y materiales duros. Preciosos mosaicos desde $28 el millar. Véalos en Marianao a la entrada del Puente La Lisa frente al Cuartel. Cotoli.

VENDO PLANTA DE HIELO YORK Arti, Fry y Brosvi de 1, 2, 4, 6, 10, 20 y 40 toneladas de refrigeración y surtido de piezas y condensadores; cortina de salmuera y tanque con sus serpentinas. Bombas Duplex, 2, 4, 6 y 12 pulgadas, máquina de vapor 10 y 20 T. P. cepillo cuatro caras Fay, escoplo barrena. Manila 314, Cerro. I-6346. Hilario García.

VENDO COMPRESORES DE AIRE, 50, 100 y 200 pies p.m. centrífugas 16 por 30, winches de vapor y eléctricos, tijera y punzón de herrería, turbinas y bombas de pistón de 2, 3, 4, 5 y 16pulgadas, motores de petróleo Diesell de 5. 8 y 120 H. P., motores eléctricos de 5, 7, 10, 15, 50 y 150, correas, poleas y diferenciales. Manila 314, Cerro I-6346 Hilario García.

VENDO PAILAS DE COBRE Y PAsadores de guayaba, combas de confituras, molinos para maíz y sal de 6 mazas Nordi, molino desintegrador y para almendra, planta de eter pasteurizador Burell, bombas de pozo profundo Triplex de 8 pulgadas para 500 galones por minuto. Manila 314, Cerro I-6346 Hilario García.

VENDO CALDERAS VERTICALES

5, 10, 15, 20, 30, 40, 50 HP. Tostador de café Autoclave Laboratorio. Caldera Escocesa 75 HP. Caldera Locomobil 100 HP. Tubería regadío 3 pulgadas. Sr. Rodríguez, Santa Catalina 459 Cerro I-6993.

56 MUEBLES Y PRENDAS

VENDO ELEGANTE JUEGO CUARto $25; otro 3 cuerpos 35 y 45 pesos; uno finísimo $65; sala, comedor, $25; camita personal $6; todos son modernos. San Joaquín 362 y Monte.

VENDO JUEGO CUARTO MODERNO $23; otro mejor, tres cuerpos, $40; recibidor, $15; comedor caoba, $25. Calzada Jesús del Monte 29, altos una cuadra esquina Tejas.

PARA LAS NOCHES DE OPERA VENdo un frac, un smoking y varias camisas de etiqueta y varios plumas de Paraíso, calle 14 No. 318 entre 19 y 21 Vedado.

VENDO JUEGO DE SALA DE CAOba y rejilla y un radio de gabinete, verse de 9 a 12 y de 2 a 6 Baños 466 esquina a 21 altos derecha.

JUEGO CUARTO CAOBA, MODERNO, chifforrober y butacón. Costó $285.00 doy, por reducirme, primera oferta prudencial. Misma dirección se alquila cocina, Concordia 53, altos.

JUEGO DE COMEDOR MODERNO, completo. Costó $350.00. Lo doy en $125.00; una máquina de coser Singer, ovillo $25.00; buró de máquina $17.00; lámpara bronce comedor: $15. Prado 115, bajos, entre Refugio y Genios.

VENTAS

56 MUEBLES Y PRENDAS

SE VENDE UN CAMIONCITO FORD del 34 con sus gomas nuevas, cerrado, es una ganga. Informes garage Llave, Piñera 2226 entre C. del Cerro y Santa Catalina.

VENDO POR QUITAR CASA NEVEra eléctrica cinco pies, muy económica en perfectas condiciones, juego sala moderno lámparas, radio baratísimo, Concordia 263 altos, esquina a Perseverancia.

PARA VENDER UN JUEGO DE MIMbre de 5 piezas. Informes: calle 22 entre 7 y 9, Miramar Tel. FO-4936

VENTA. JUEGO CUARTO 3 CUERpos 8 piezas, costó $350, se da por la mitad, (nota) carpintero cambió y reformó, precio módico especialidad madera dura para muebles finos. A5-4622 Campanario 411

MUEBLES A PLAZOS

Sin fondo ni fiador, finos y modestos, últimos modelos. Venga a verlos ¡No pague lujo!

EL FENIX

U-1360 Neiptuno esq. a Soledad

MUEBLES A PLAZOS

Con grandes facilidades de pago. Vean nuestro gran surtido en finos y corrientes. Admitimos muebles a cambio. También alquilamos. Casa Hierro, Compostela y Merced. Teléfono: M-1220

MAQUINAS DE ESCRIBIR

ARCHIVOS DE TODOS TAMAÑOS

Cajas caudales, Tarjeteros, relojes marcadores, máquinas de calcular «Monroe» y «Marchant», Mimeógrafos, Adresógrafos, plaquitas y marcos para Adresógrafos. Máquinas de sumar Registradoras «National», pupitres. Baúles y Maletas Reparaciones de todas clases de máquinas de oficina.

Más de 30 años de servicios

"LA NACIONAL"

Villegas No. 359, entre Tte. Rey y Amargura. A-9915

MUEBLES A PLAZOS

Construímos con las mejores maderas, estilos modernos y elegantes. Grandes facilidades de pago. Admitimos muebles en cambio. Visítenos y se convencerá: «Díaz y Chao». **Neptuno No. 709 y 710, entre Belascoaín y Lucena. Telf. U-5154.**

LA CASA INGLESA

SALUD No9 ESQ A RAYO
TELF. M-7179

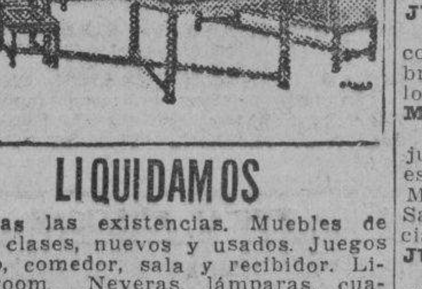

LIQUIDAMOS

Todas las existencias. Muebles de todas clases, nuevos y usados. Juegos cuarto, comedor, sala y recibidor. Living-room, Neveras, lámparas, cuadros, candelabros, jarrones. Escritorios en varios tamaños. Máquinas de escribir y de coser. Todo a precio de quemazón. Compramos y cambiamos. Vista hace fe. Salud No. 51 (antes 9). Teléfono M-7179.

GRAN LIQUIDACION

Cómodas
Lámparas
Jarrones
Columnas
Bandejas.
Apliqués.
Cubiertos
Candelabros
RELOJES DE ESTILO

Figuras de bronce, marfil, porcelana, todo lo que necesita para adornar su casa, o para hacer un regalo de gusto, lo encuentra en esta su casa por mucho menos de la mitad de su valor.

"LA PREDILECTA"

San Rafael 803 y 805
U-2530

MUEBLES EN GANGA

Juegos cuarto: $25.00; idem tres cuerpos: $40.00; sala, $10.00, comedor, desde $25.00; escaparates $9.00; con lunas: $15.00; mesas correderas; $4.00; aparadores: $6.00; sillas y 2 sillones: $10.00; neveras $10.00; máquinas coser y escribir. Se cambian y se compran toda clase de muebles pagando más que nadie.

«LA PRINCESA»
San Rafael 573 y 577, entre Escobar y Gervasio Telf. M-5926

SE VENDE UN FRIGIDAIRE CASI nuevo por la mitad de su valor. Informan I-5088

VIDRIERAS

Gran surtido de uso y nuevas sumamente baratas. Véanos para cualquier trabajo de vidrieras de calle, neveras vidrieras, estantes etc. cotizaremos sin compromiso. Precios atractivos. «La Nueva Industria» Lamparilla 316.

CASA DARRIBA

MUEBLES FINOS

SALUD 53

Juego cuarto desde $40. comedor $40, sala desde $20, escaparate, cama, coquetas, neveras, lámparas, radios.

MAQUINAS DE COSER, ESCRIBIR MUEBLES DE OFICINA

Regios juegos de despacho renacimiento;c aajs de seguridad contadoras, sillones barberos.

Vidrieras, mostradores, armatostes, Sillas de Viena nuevas y de uso, mesas vitrolite, equipajes nuevos y de uso.

PARA COMPRAR MUEBLES VISITE ESTA CASA. PRECIOS BAJOS

M-9136

MUEBLES EN GANGA

Juegos de cuarto Arte moderno: $4.00 mensuales; comedor, caoba último estilo: $3.00 mensuales; sala y recibidor, modernísimo: $3.00 mensuales. Juego de cuarto tres cuerpos, caoba, últimas creaciones: :$5.00 menzuales. Precios muy bajos.

"LA EMINENCIA NEPTUNO 668

Entre Gervasio y Belascoaín U-2427

VENTAS

56 MUEBLES Y PRENDAS

PRIETO Y VILABOY ANGELES 112 ANTES 36.

DAMOS CLASES DE BORDADOS GRATIS

Comprando una máquina de coser Singer ovillo central, al contado o a plazos; tomamos la de uso en parte de pago; tenemos industriales 18-2 de 29-4 y 29-K-51 y 31-20 de dobladillo de ojo y otras varias y motores Singer de un cuarto caballo con su cloche, corriente 110, todo como nuevo y muy baratos; tenemos cloches y piezas de repuesto de todas clases y muebles a plazos de todas clases. Angeles número 112 (antes 36). Teléfono A-8861. Prieto y Vilaboy.

ANILLOS DE COMPROMISO DESDE $3.00 HASTA $100.00 "LA CASA MUXELLA" Lamela y Torrubia Neptuno13 • Telf.- A-0309

DINERO SOBRE JOYAS LA CASA MUXELLA Neptuno 13 - Telf. A 0309

REFRIGERADOR ELECTRICO, MUEbles, lámparas, traje etiqueta, reloj de oro, gemelos prismáticos para viajes por mar, especiales. Zapotes 305, Santos Suárez esquina a San Julio.

FACILIDADES DE PAGO

UNA NEVERA DE USO SIN REPARAR ES UNA CAJA DE SORPRESA

NEVERAS

Americanas, reconstruídas y garantizadas

REFRIGERADORES

De uso en magníficas condiciones, todas marcas y tamaños. Rionda, Infanta 1059, entre Desagüe y Benjumeda frente a Pennino.

U-3960

FAMILIAS, GANGAS: MUEBLES

Juego cuarto tres cuerpos, chifforrober tres cuerpos, gavetas al centro, finos tiradores y butacón $125.00, $165.00; otros $98.00, $115.00; comedor $70.00; living room $98.00, San Nicolás 305, entre Neptuno y San Miguel.

VENDO JUEGO RECIBIDOR, CUAtro piezas grandes, moderno, caoba, cuatro meses uso. Precio: $65.00. Informes: 27 número 908. F-5490.

JUEGO COMEDOR «CHEPENDALE» lo más fino que hay en Cuba, otro comedor estilo Imperio, con patas en bronce, sillería tapizada en terciopelo. «La Regencia», Suárez 18 y 20.

MAGNIFICO COMEDOR «RENACImiento» con cueros policromados, juego sala «Francés», con maderas especiales. Lámparas «Trianón», «Arte Moderno», etc. Anforas de Sevres, Satzuma, Ming, Dresden, «La Regencia« Suárez 18 y 20.

JUEGO COMEDOR ENCHAPADO «ARte Moderno», otro estilo «Inglés» y otro «Arte Moderno» sincillo, juegos sala «Chependale», «Arte Moderno», «Renacimiento», etc. Juego cubiertos de Plata de Ley. «La Regencia» Suárez 18 y 20.

MAGNIFICO PIANO «STROUD», Y otro «Giralt», ambos en buen estado. «La Regencia» Suárez 18 y 20.

SE VENDE CAMAS SIMONS, SILLOnes, chifforrober y varios muebles más por no necesitarlos. También un enfriador de agua propio para casa de huéspedes u hotel, se da por la mitad de su valor, Aguila 559.

MUEBLES. — ARTE DECORATIVO. Vendemos compramos, cambiamos alquilamos, pintamos, decoramos y barnizamos toda clase de muebles, dejándolos como nuevos. Destruímos el comején. Construímos muebles finos. Llámenos para cotizarle precios, garantizamos nuestros trabajos. Lugareño 169 entre Pozos Dulces y Montoro. Ensanche de la Habana. Telf. U-2224

VENDO JUEGO DE CUARTO TRES cuerpos, $66, nuevo, otro caoba, luna gigante, tiradores galalit, regalado; sala Renacimiento nueve piezas $45; Antón Recio 212 entre Gloria y Rubalcaba.

JUEGO CUARTO ARTE MODERNO $20, el 3|c menos de $32. Juego comedor, barato, radio mueble $10, están nuevos, venta por reducción. Sitios No. 74 San Nicolás Rayo.

«SOFA-CAMA»

Living Rooms, «Arte Moderno» y «Estilo Inglés»

¡No pague lujo! Del fabricante a sus manos: Mueblería y tapicería «García Espinosa», San Rafael entre Aramburo y Soledad. Nota: Armazones de caoba (no comején).

URGE VENDER JUEGO CUARTO 3 cuerpos, de caoba, con siete piezas, en $90. Otro igual, $50; otro inmejorable, $42. Embarco a Venezuela. Virtudes 463, esquina a Perseverancia.

MUEBLES A PLAZOS

VEA NUESTRO GRAN SURTIDO EN MUEBLES De TODAS CLASES

Precios baratísimos
«LA PERLA»
Animas 404, casi esquina a Galiano

57 UTILES DE OFICINAS

MUEBLES DE OFICINA

VENDO, COMPRO· CAMBIO

Máquinas de escribir, sumar, calcular, mimeógrafos, adresógrafos.

CAJAS DE HIERRO

Archivos tarjeteros, Kardex, armatostes de acero y seccionales de acero

BUROS

Biblioteca,, juegos de despacho, sillas giratorias y toda clase de muebles para oficina.

MAQUINAS ESCRIBIR ROYAL A PLAZOS Y AL CONTADO

Gran lote de máquinas de escribir **Compostela 205, entre Progreso y O-Reilly.**
O-Reilly 360 entre Habana y Compostela
Teléfonos: M-3638 y M-8081

VENTAS

57 UTILES DE OFICINAS

VENDO MAQUINA ESCRIBIR «COrona», portátil, nueva, ventiladores techo y pared, molino café «Hobart», picadora carne 1|2 caballo 23 Nro. 1209 entre 12 y 14 Vedado

58 LIBROS E IMPRESOS

"EL NUEVO COMERCIO"

Fábrica de libros comerciales

Marta Abreu (Amargura) 306
Teléfono M-3693

59 RADIOS

RADIO MALETA DE BATERIA PROpio para fincas, yates, vale $85.00 ganga $35 viuda Govantes 17 Nro. 851 esquina 4 Vedado

RADIO PHILCO. 5 TUBOS DE MESA Lo vendo en 15 pesos está nuevo y un General Electric de mueble de 6 tubos onda corta y larga, recepción europea igual que la Habana 35 pesos Aguacate 57 «Sasterías».

60 INSTRUMENTOS DE MUSICA

SE VENDE BARATO UN PIANO EN buen estado, 10 de Octubre 1412

SE VENDE UN HERMOSO PIANO marca Angelus, voces preciosas e instrumento de gran sonoridad. Se da barato. Puede verse en almacén de pianos de Prats, Neptuno 406.

VENDO GRAN PIANO ALEMAN, chico. Está casi nuevo, color nogal claro, mueble muy fino y elegante, propio para persona de gusto artístico en tocar, como en belleza y encantos de su hogar. Venga y vea, barato. Dragones 53, bajos, frente al teatro Martí, de 2 a 6 p. m.

LIQUIDACION

Pianos, muchos pianos; tenemos el que Ud. necesita, del precio que lo desee con todas las facilidades a su alcance. Extenso surtido en pianos europeos y americanos. Verticales y cuarto cola, propios para profesional, persona de gusto y también para estudios. Aproveche estas gangas. En alquiler desde $2.00

«LA PREDILECTA»
San Rafael 803 y 805
U-2530

PIANOS DE CALIDAD

«R. S. HOWARD»
«JOHN L. STOWERS»

PRECIOS RAZONABLES DESDE $100

Facilidades de pago. Exposición: cuarto piso del edificio «Stowers», San Rafael entre Galiano y Aguila Teléfono M-1972 Habana.

VENDO »PIANO »NUEVO » PUEDE, puede verse Remedios Nro 308 Luyanó al lado Hijas Galicia de 8 a. m. a 8 p.m Preguntar por Camacho.

"LA INTERNACIONAL"

De Paseo de Prado No. 256 entre Trocadero y Animas. Vende los mejores pianos verticales y de colas, de las afamadas marcas «Wurlitzer» y «Bluthner». Facilidades de pagos. Prado 256 frente Hotel Sevilla. A-6100.

AFINADORES

AFINE SU PIANO POR $3.00 CON toda garantía y absoluta seguridad. Manuel Domínguez, afinador mecánico y barnizador de pianos, graduado en la escuela «Danguard» en New York Taller de Reparaciones: Dragones entre Prado y Zulueta Telf. M-3040

61 DE ANIMALES

RECIBO ORDENES DE INCUBAción y pedidos para futuras entregas de pollitos recién nacidos. Diez años de experiencia. Granja «Los Cocos» Telf I-6085

SE VENDE MUY BARATA, UNA jaca criolla de siete cuartas color guajamón, con la crin y el rabo blancos, de 30 meses de edad, descendiente de la famosa cría de Wilfredo Fernández, muy mansa. También vendo varios cochinos de manteca. Informa: Alfredo Santiago, Director de «Heraldo Comercial» San José 458 altos, Habana.

BOSTON TERRIER, PARA PERSOnas de gusto. Cachorritos legítimos, de padres importados, orejas y rabos perfectos. Se venden en Animas 753, segundo piso, esquina a Gervasio.

SE VESDE LOTE DE GANADO TOdo nuevo y de raza, escogido propio para una hermosa vaquería, no pierda esta oportunidad. Finca La Paila, carretera Vento, kilómetro 6.1|2

VACA 2o PARTO CRUCE GUERNsey recentina $55.00; caballo de tiro para carro, $20; finco Vega, calle Sol, Arroyo Arenas.

SE VENDEN CANARIOS HAMBURgueses, blancos y anaranjados, colores intensos, hijos de padres importados. Canto garantizado. Informes: por el Telf. I-3396. Tulipán Nro 258, Cerro

LINDOS CACHORROS WIREHAIRED Foxterrier de padres importados y ganadores de primeros premios. Tienen tres meses y son nietos del campeon Internacional ?estborne Tectotaler el wirehair más famoso en América. Calle 4 Nro 451 esquina a 19 Vedado

Suscríbase al DIARIO DE LA MARINA por los teléfonos M-7911, M-7912 y M-7913.

VENTAS

61 DE ANIMALES

SE VENDE UNA VACA PROXIMA, de 14 a 15 litros, Puentes Grandes, carretera de Usillo, Loma del Caimito. Fermín Franco.

MEJORE SU CRIA CRIOLLA CON pollones de raza. Desde $1.50, huevos de incubar. Alimentos balanceados «Nutrina» empleada por las mejores granjas. Incubadoras y criadoras. Ruiseñores, canarios, jaulas. «El Paraíso» Monte 508 Telf. M-5179

VACAS

Se venden novillas recentinas primero y segundo partos, fina Holstein, Jersey y Guernsey, ordeño 12 m. Informan Telf. U-1129.

MULOS

Se venden juntos o separados un lote de 25 mulos propios para arria o carros de reparto. Informes: Telf. U-1129.

VACAS

Vendo recentinas y próximas, añojas, novillas de raza. Avenida Boyeros y Carretera de Vento. I-6139

CARNEROS: NECESITO CIEN. MAnuel G. Martín. Finca San Antonio, Bauta, donde se fabrica y se vende el exquisito vino «Orotavi», de fruta bomba madurada en la mata. Primer premio en la Exposición Nacional de Oriente.

VENDO A PRECIO DE SITUACION, mulos, carros y arreos de todas clases, caballos, mulos de monta y Pony 4 potros sementales, 7 y media cuartas, bonito color, 40 mulos criollos domados de monte y carros cerrados para lecheros y un burro semental criollo, una cesta de mimbre con sus arreos, montura y una Pony, Domingo Jarro, Marina y Atarés, Jesús del Monte, Telf. X-1876.

62 OBJETOS VARIOS

SR. TUVO PELO CASTAÑO

o rubio ¿por qué teñirse de negro. La Beturina da a sus cabellos su antiguo color natural. No daña, no enferma, se garantiza. Obispo 415, por Aguacate, y Boticas.

CAPAS DE AGUA ¡¡REMATE!! GArantía absoluta al alcance de todos, de mangas, de esclavina, de infantería y de montar, Aguila 110, altos, entre Trocadero y Colón. Llame: A-8538. Le enviaremos nuestro vendedor.

FRIJOLES SEMILLA MEJICANOS— Vendo urgentemente Alberto Salas Xarau Lonja del Comercio Departamento 201 Telf M-7830

VIDRIERAS, CONTADORAS

Vidrieras de todas formas y tamaños; mesa Vitrolite, sillas, banquetas, exprimidores frutas, pasteleras, cajas caudales, neveras, molino café, picadoras carnes; rebanadoras jamón, contadoras National. Compro, cambio, y vendo.

MAQUINAS DE ESCRIBIR, BUROS

Archivos, tarjeteros, sillas giratorias, libreros, mesas para máquinas. Véame antes de cambiar, comprar o vender sus muebles de oficina, divisiones, mostradores. Casa Cano, Habana 556, y medio entre Teniente Rey y Amargura A-8607.

SALUD 53, VENDO

Vidrieras, mostradores, contadoras (999.999) National caoba, sillas-Viena, líquido 400, usadas, mostradores, cantinas, anaqueles, tostador café y molino Konical-fruta, sillones-barberos, máquinas escribir, coser, lámparas, alfombras, radios, compro cambio y vendo. Vea esta su casa. M-9136.

GANGA: SE VENDEN UNAS 2.000 tejas y 40 de caballete, usadas, tipo español, vidriadas, color rojo, fabricante Ludocivvi. Pueden verse en bungalow madera, General Lee entre Concepción y Reina, Quemados de Marianao. Ruta 22 Informes M-2863

Dinero-Hipotecas

63 SOLICITUD

PRESTO DINERO DESDE $500.00

en adelante en primera hipoteca. Interés desde el 6 por ciento. No corredores. Telf. A-6836. Campanario 90 (306 moderno), bajos, entre Neptuno y San Miguel, señor Correa.

DINERO

No pierda tiempo. Cuando necesite tomar dinero en hipoteca o pagarés, vea a M. Fernández, San Ignacio 214. Telf. M-9272 de 2 a 5. Operación rápida y absoluta reserva.

DINERO. FERNANDEZ LE PRESTA sobre su automóvil cualquier cantidad, sin que se prive de usarlo. Véame Sitios 517, entre Oquendo y Márquez González. Telf. U-3793.

ESTEBAN FARIÑAS e Hijo.—Corredores

Compro y vendo toda clase de valores. Informa diariamente por teléfono las cotizaciones; casas, solares, fincas e hipotecas. Oficina Empedrado 302 Telf. A-6625

64 OFERTAS

ES HIPOTECA PRESTO DINERO desde $500.00 a $8.000 firmo en 24 horas, interés desde 8 por 100 pocos gastos y reserva absolouta. Cuba 64 departamento 7, A-6612 Romero

DOY DINERO EN HIPOTECA AL 7 por ciento, operación en 24 horas. También sobre bóvedas, panteones, alquileres de casas, condominios, usufructo, nuda propiedad, etc. Alberto Cuervo, edificio Metropolitana 342, O-Reilly y Aguacate: M-2808.

DINERO

Sobre joyas en todas cantidades «LA PERLA»;

Animas Nro. 404, casi es. a Galiano Telf. A-8222

DINERO

Facilito grandes y pequeñas cantidades en primera hipoteca desde el 7 por ciento en adelante, para la Habana y sus barrios. Compro y vendo casas, solares y créditos hipotecarios Compro y vendo Bonos y Acciones.

Julio C. Granda

Obrapía 33, entre Cuba y Aguiar.
Teléfonos: M-5921 y FO-1668

65 BONOS Y VALORES

CAJAS RESERVADAS

Las tenemos en nuestras bóvedas construídas con todos los adelantos modernos y las alquilamos para guardar valores de los interesados. En esta oficina daremos todos los detalles que se deseen.

N. GELATS Y COMPAÑIA
105 Aguiar 108 esq. Amargura

PARA LAS DAMAS

67 PELUQUEROS

SEÑORAS, CABALLEROS O NIÑOS, Si desean comodida, Molina pasará por su domicilio a cortarles el cabello a razón de cincuenta centavos por persona. Tome nota M-6814.

M.E.C.D. 2016

PARA LAS DAMAS

70 INTERES PARA LAS DAMAS

LA ETERNA JUVENTUD

Antigua de María Lacalle quita las arrugas a hombres y mujeres. La Beturina vuelve a sus cabellos a su color natural en 3 minutos. Obispo 415 por Aguacate.

MODISTA EXPERTA EN TODA CLAse de abrigos y trajes para la temporada, los hace a domicilio y en su casa o a sueldo puede desempeñar otros trabajos, 2a. Avenida y 10 Ampliación Almendares. Telf. FO-2705, Jovita.

SEÑORA: LLEGA LA TEMPORADA invernal. Compre su sombrero en «Casa Celestina». De un sombrero viejo, uno nuevo. Tiño, reformo, plancho, 30 centavos. Sa nRafael 355, una cuadra Ten Cents.

SEÑORAS, EXTIRPACIONES DEFINITIVAS

De los vellos superfluos. Operaciones de arrugas, granos, anormalidades estéticas, masajes, maquillajes individuales. Especialista en cosméticos, profesor de Viena. Ilse VARADY, Industria 264, entre Neptuno y Virtudes Consulta gratis.

Corte y Costura

ACADEMIA «SANTA TERESA»

Calle 23 No. 1511 (Vedado entre 24 y 26 F-5096. Hágase profesora en tres meses. Desde la primera clase usted podrá cortar sus vestidos por figurín. También clases por correspondencia. Pidan la primera lección incluyendo 3 centavos para franqueo. Expedimos títulos.

EXTIRPACION RADICAL DEL VELLO.

Tratamientos garantizados. Señora Sánchez. San Nicolás 168, altos teléfono A-7487

VELLOS

Extirpación definitiva de los vellos de la cara, muslos, piernas, etc. Tratamiento garantizado. Siete años de éxitos en Cuba. Sra. Alexander, calle Tercera número 405 entre Dos y Cuatro, Vedado.

¡FUERA CANAS! OBTENGA HERmoso dolor negro, lastaño o rubio usando tintura «La Favorita». Teñido de cabello $3.00. Estuche $1.00 De venta en todas las farmacias. Depósito: Virtudes 206. Casa «Pilar». Teléfono M-9293.

PARA EL HOGAR

71 PINTURAS - INSTALACIONES

ELECTRICISTAS. TRABAJOS GArantizados. Exite todo peligro llamando al A-0143, atención rápida.

ENSEÑANZAS

75 PROFESORAS - PROFESORES

PROFESORA COMPETENTE EN LA enseñanza del inglés y Taquigrafía Pitman a domicilio. Especializada en la simplificación del estudio garantizando éxito. Altas referencias Precio $7 asignatura mensual, se hacen descuentos por las dos. F-2574

TAQUIGRAFA Y MECANOGRAFA. Inglés y español Debe tener perfecto conocimiento de estos idiomas. $60 mensuales. Diríjase a apartado 2568

CLASES DE MATEMATICAS FINANcieras, Algebra, Geometría, Contabilidad y otras asignaturas. Dr. Octavio Mestre, 12 esquina a 23: F-3758.

PROFESORA DE PRIMERA Y SEgunda Enseñanza, se ofrece para dar clases en su casa ya domicilio. Precios módicos Telf. F-2646.

ARITMETICA, ALGEBRA, GEOMEtría, Trigonometría, Matemáticas, financieras, Diferencial, Integral, Repasos para Instituto, Universidad, Normales, etc. Dr. González. Telf. A5-3501 San Rafael 462

GREGG ACADEMY AND BUSINESS COLLEGE

MICHAEL RICHARDSON, Director CURSO SECRETARIAL EN INGLES Y ESPAÑOL

Taquigrafía Gregg.
Mecanografía Gregg.
Teneduría de Libros.
Aritmética Comercial
Correspondencia Mercantil
Ortografía
Caligrafía.
Inglés.
Dictado
Práctica de Máquina de Sumar.
Práctica de Oficina.

TAMBIEN IDIOMAS, COMERCIO, EN GENERAL Y TODAS LAS PREPARATORIAS

CIENCIAS COMERCIALES

Curso eficiente de éxito seguro. Clases explicadas por catedráticos, en pequeños grupos, día y noche en la

ACADEMIA PITMAN

Manzana de Gómez 214 a 216. Telf. M-7035

INGLES, FRANCES. INSTRUCTOR graduado escuelas Estadosunidenses y francesas, 15 años experiencia en cada país tiene algunas horas para clases individuiales o colectivas en su casa o a domicilio. Tel. M-1303

PROFESOR PARTICULAR DA CLAses a domicilio por la noche de enseñanza primaria, preparatoria, bachillerato parte letras, idiomas. Telf. M-3376 Sr. Santos Hab. 31, llamar entre 11 y 12

PROFESORA DE TAQUIGRAFIA Pitman da clases a domicilio de taquigrafía, ortografía, lectura y escritura. Llame de 12 a 2. Tel. M-2183

PROFESORA DE INGLES E INStrucción de experiencia, voy a domicilio Telf F-6631 Llamar por la mañana.

SEÑORITA PROFESORA DE PIANO, da clases a domicilio, acompaña niños o algo análogo. Infomes Sor Petra Vega, Asilo «San Vicente» I-5006.

ENSEÑANZAS

75 PROFESORAS - PROFESORES

DOCTORA EN PEDAGOGIA Y maestra normalista se ofrece para dar clases a domicilio. Preparación para todos los cursos del Bachillerato y de la Escuela de Comercio. Telf. I-6467, de 8 a 12 a. m.

PROFESORA DE 1a Y 2a ENSEñanza se ofrece para dar clases en su casa o a domicilio. Precios módicos Telf. F-2646

PROFESORA 1a. Y 2a. ENSEKANZA solicita colegio para dar clases. También a particulares. Va a domicilio. También clases corte y costura, sistema Martí. Llame U-6441.

PROFESOR GRADUADO EN MAdrid y París Clases a domicilio. Primera y segunda enseñanza, Preparatoria, Ingreso Enseñanza Elemental, Preparación General y francés. Señor Cid San ázaro 409 Telf M-3423

PROFESORA DE INGLES Y CASTEllano con muchos años de práctica y referencias prepara para exámenes de ingreso. Matemáticas y letras. Clases a domicilio y en su casa. C 402, esquina 17, F-2651

ESTUDIE POR CORREO

La academia «Rabiña», en Neptuno 414, esq. a Manrique, altos M-7849. tiene organizado clases por correspondencia desde hace años habiendo prestado gran beneficio a aquéllos que tiene deseo de prosperar. Estudie las asignaturas siguientes: Taquigrafía; Mecanografía; Teneduría, Cálculos Mercantiles; Gramática; Ortografía, Procurador, Química industrial, inglés francés etc. Informes: **Academia «Rabiña», Neptuno 414, esq. a Manrique Telf. M-7849.**

INGLES

HAVANA BUSINESS ACADEMY

Desde lo más elemental hasta lo más adelantado enseñamos en nuestros 40 cursos diarios Sistema seguro, rápido e interesante al alcance de todos. Profesorado americano.

HAVANA BUSINESS ACADEMY Línea 357, teléfono F-3043 Sucursal Neptuno y Amistad. Telf. A-6033

CLASES DE MATEMATICAS, ARITmética, Algebra, Geometría, Trigonometría. Ingreso al Instituto, Escuelas de Comercio, Cadetes, Navales y demás Escuelas. San Rafael 1005 (primer piso) Telf. U-1985.

OBSEQUIO DE LA ACADEMIA DE COMERCIO

Luis B. Corrales. Establecida en 1889 Enviando $0.15 en sellos recibirán mi Aritmética Mercantil, y por $0.30 más mi «Ortografía en el Bolsillo», acabada de publicar. Enseñamos Teneduría de Libros. Taquigrafía e Inglés. La Mecanografía $1.00 mensual. Nuestros Títulos los más solicitados. Lealtad 567 entre Salud y Dragones. Telf. A5-1632.

PROFESORA FRANCESA CON INmejorables referencias da clases de francés en su casa o a domicilio, Teléfono A-6722 o I-5606

INGLES, TAQUIGRAFIA, (INGLESA y española). Teneduría, Cálculo Mercantil, Aritmética, Algebra, Ortografía y Mecanografía $5.00 mensuales a domicilio $3.00 en su casa. Estrella 166, altos, Profesor Heitzman Telf. A5-1822.

ESTUDIOS BAILES MODERNOS Tomasín. Positivamente enseño con práctica, son, pasodoble, vals, blue, fox tango. Clases todos los días de 9 a.m. a 11 p.m. Clases a domicilio. San Nicolás 1008 (moderno) entre Gloria y Misión. 2 cuadras de Monte.

SEÑORA EXTRANJERA DESEA DAR clases por hora de inglés, alemán y francés, también aceptaría puesto como institutriz en familia honorable dirigirse a Hahn F 456 Edificio Arcos apartamento 23

76 COLEGIOS

"SAN ELOY"

Colegio y Academia. Fundado en 1907. Primera y Segunda Enseñanza; Preparatoria; Bachillerato; Comercio; Idiomas; Cultura Física. Cursos preparatorios especiales. Admitimos pupilos y medios pupilos y externos. Quinta Menocal, Samá 31, Marianao Telf. FO-7462. Pida Prospectos.

COLEGIO

Santa Teresa

INGRESO AL BACHILLERATO

Enseñanza en inglés y español. Primer Grado. $3.000. Segundo $4.00. Tercero y Cuarto $5.00. Quinto y Sexto, $6.00. Séptimo y Octavo $7.00. Autorizado para expedir certificados de Octavo Grado para ingresar en Normales, Institutos, Hogar etc. Taquigrafía, Menacografía, Ortografa, Inglés, Correspondencia Comercial. Corte y Costura y Labores. Clases de piano. Pida prospecto, Calle 23 No. 1.511 entre 24 y 26 Vedado. Teléfono F-5096.

COLEGIOS AMERICANOS

Al alcance de todas las fortunas. Catálogo e información gratis. Profesor Richardson, American Schools Bureau, Manzana de Gómez número 514 Telf. A-9798

77 ACADEMIAS

COLEGIO ACADEMIA "BRAVO"

Cursos especiales de ingreso y primer año bachillerato, Ciencias Comerciales y normales.

Autorizado para expedir certificados de 7o. y 8o. grados, profesores especializados para cada grado en la enseñanza primaria superior. También ingreso en los Institutos, Normales, comercio, Ingenieros, Cadetes, Mecanografía, Taquigrafía, Teneduría, Correspondencia, Idiomas, servicio de ómnibus a domicilio.

NEPTUNO Y LUCENA TELEFONO U-2627

HAVANA BUSINESS ACADEMY

Profesores y sistemas procedentes de los mejores Business Schols de los Estados Unidos. Elevados standards de enseñanza comercial en inglés y español. **Todos los graduados en nuestro curso secretarial han encontrado empleo bien remunerado. Taquigrafías Pitman y Gregg. Omnibus.** Línea 357. F-3043 y Neptuno esquina a Amistad A-6033.

ENSEÑANZAS

77 ACADEMIAS

ACADEMIA DE IDIOMAS ROBERTS Malecón 153 Telf. M-2124. ¿Desea usted aprender inglés Compre el método Robert. Se recomienda por sí sólo. Distinción, Eficiencia, Garantía. Cuarta edición: $2.00.

ACADEMIA RABIÑA

Neptuno 414 (altos) esquina a Manrique. Telf. M-7849. Ingreso a la Escuela de Ciencias Comerciales de la Universidad

Clases individuales. Francés, Inglés y Teneduría, Taquigrafía «Pitman» y «Gregg». Mecanografía. Correspondencia y Aritmética Comercial. También clases por **Correspondencia.** Ingreso en Escuelas de Ingenieros, Arquitectos y Comercio. Servicio de ómnibus y de internos. Pida prospectos. Expedimos títulos y proveemos de empleo a nuestros graduados.

INTERES GENERAL

EL TINTE

que llevas negro
por donde quiera que vas,
pregonando que te tiñes,
y que muy viejo eres ya!

Cómprate la Beturina que tus canas al quitar te dará un castaño brillante y sedoso y te rejuvenecerá La Eterna Juventud de María Lacalle tus arrugas quitará. Obispo 415, por Aguacate y Boticas.

¡¡ NEGOCIANTES !!

No malvenda lo cambiado al transformar o modernizar establecimientos Guarda muebles «Habana» por 50 cts. mensuales m3 lo guarda, vende y ANUNCIA sin desembolso inmediato. Neptuno 1009 Telf U-3711

APROVECHE POR FIN DE TEMPOrada tropical inglés a su medida saco y pantalón $12.00, dril crudo imperial lino puro dos pantalones, un saco $10.00. Bonifacio Hernández Belascoaín No. 1113 media cuadra de Cuatro Caminos. Telf. A5-4912.

LA MARCA DE VINO MEJOR Y más acreditada se vende. Existencia añejo 58 bocoyes o 50.000 botellas capacidad producción 2.000 litros diarios, $9.000.00. Si no los tiene no se moleste. Urbano Fernández, Corrales 562 altos, entre Antón Recio y San Nicolás, de 11 a 1 y 5 a 7.

MIAMI-NEW YORK

Compañero o compañera para viajar en mi automóvil ida y regreso si posible hable inglés, escríbame dando forma de vernos personalmente. Diríjase L. M. Anuncios Clasificados DIARIO LE MARINA.

AVISO. ECONOMICE CON SUS TRAjes, reducción bolteo, arreglo moder nizo, quedan nuevos hago a medida los de muselina de $18. $12.50. Cortador demucho conocimiento, muestras a domicilio.San Nicolás 155 A-7095. González.

ALQUILERES

79 HOTELES

HOTEL REGINA

Industria 410, frente al Capitolio, M-5955. Deseamos hacer saber a todos, que debido a la situación actual, de reajuste, ofrecemos un servicio nuevo de hotel a unos precios inigualables. Una persona con comida, desde $48.00. Dos personas con comida, desde $68.00. Excelente comida. Absoluta moralidad. Lujo y limpieza.

HOTEL HARDING

Crespo 67, a 2 cuadras del Prado y Malecón cerca del mar. A-6735. Hotel absolutamente moral y comidas excelentes, 2 personas desde $46 una desde $29, con almuerzo comida y desayuno. Elevador día y noche, agua caliente y fría.

Hotel Roosevelt

AMISTAD Y SAN MIGUEL

$55.00 Matrimonios con tres excelentes comidas mensuales.

Apartamentos para familias, todos con baño privado. Elevadores día y noche.

SU CASA

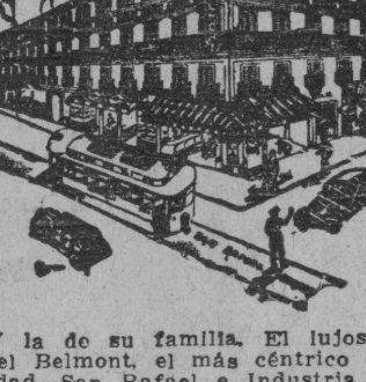

Y la de su familia. El lujosísimo hotel Belmont, el más céntrico de la ciudad. San Rafael e Industria. Con tres excelentes comidas: $45.00 matrimonio. Una persona: $30.00.

THE SAVOY

F y Quince. —Vedado Telf: F-6616

Situado en un lugar alto del Vedado, con fácil y frecuente comunicación con la ciudad y repartos Rodeado de jardines, con 600 metros de hermosos portales. Las habitaciones tienen ventilación directa teléfono, baño privado, con agua fría y caliente. Precios moderados, incluyendo tres excelntes comidas. El servicio en mesas separadas, para cada familia.

ALQUILERES

79 HOTELES

«HOTEL INTERNACIONAL», DE Francisco Gómez. Frescos y amplios departamentos, agua corriente en el interior y caliente en los servicios. Excelente comida, Esmerado servicio. Una persona desde $20 y dos desde $35 al mes. Tejadillo 60. Telf. A-9958:

HOTEL "ANDINO"

San Lázaro 1218, esquina a M, U-2553. Unico en su clase. Moderno, céntrico, amplio, fresco, saludable, frente Universidad. Conviene para los que necesitan vivir cerca de los hospitales Calixto García o Mercedes. Habitaciones con baño privado, balcón, hermosa vista, con tres excelentes comidas, 45 pesos, matrimonio. Una persona desde 28 pesos. Clientela escogida. Pensión completa para huéspedes del interior. Precios sin competencia. Esmerado servicio en mesas separadas.

HOTEL "REINA 14"

Reina 110 moderno entre Galiano y Rayo. Teléfono M-7448. Esta acreditada casa se complace en ofrecer lujosas habitaciones y apartamentos con vista a la calle, con baño privado, agua fría y caliente garantizando que nunca falta el agua. Con o sin muebles, estricta moralidad, precios módicos Quincena y mensual. Con toda clase de asistencia. Magnífico Bar y Restaurant. Reina 110, entre Galiano y Rayo.

HOTEL COLONIAL

SAN MIGUEL 254

Esquina a Galiano. Habitaciones y apartamentos con baño privado y muebles modernos. Magnífico comedor con carta. Elevador día y noche. Precios especiales para huéspedes por mensualidades. Confort y moralidad. Telf. A-6758.

"TROTCHA"

En lugar más céntrico del Vedado Amplias y frescas habitaciones, con o sin comida, a una cuadra de los baños de mar, tranvías y ómnibus Calzada y Dos, Vedado. Telf. F-2383

HOTEL "PALACIO CUETO"

Muralla e Inquisidor M-2674, habitaciones y departamentos, agua fría y caliente, hermosa vista frente al parque, tres excelentes comidas, muebles, limpieza, elevador, ambiente familiar, precios módicos.

CASA HUESPEDES NEPTUNO 207, entre Industria y Amistad se alquilan con todo servicio habitaciones con balcón calle e interiores. Precios razonables. buen cocinero, punto céntrico.

HOTEL «VANDERBILT»

Neptuno 1223. Situado en lo mejor de la Loma de la Universidad, lujosas, amplias y confortables habitaciones; baño privado; **agua abundante** fría y caliente. Atención esmerada. Neptuno 1223. Conviene para los que tengan que vivir cerca el Hospital Calixto García.

HOTEL RENO

60 habitaciones con baño privado, El mejor hotel residencial. Esmerado servicio: **excelente comida.** Precios económicos e inalterables, agua caliente, elevador. Aguila 558 casi esquina a Barclona, Habana.

HOTEL WASHINGTON

Virtudes 6 entre Paseo del Prado y Zulueta, en lo más céntrico de la ciudad, buenas y frescas habitaciones excelentes, comida precios económicos especialmente para familias estables Telf. M-3613

HOTEL "IDEAL ROOM"

PRADO 509 (POR PASAJE)

Hay habitaciones disponibles, balcón, baño, agua caliente y fría, frente al Capitolio. Nunca falta el agua, fría y caliente. Precios con comida para matrimonio, desde 35 a 45 Tome informes de esta gran casa, visítela aunque sea por curiosidad, por adentro la mejor. Se exigen referencias de moralidad y pagos. Prado 509 (por pasaje) 93-B.

HOTEL MICHALET

Residencia familiar. Espléndida habitación de balcón a la calle. Magnífica comida. Esmerado servicio. Moralidad absoluta. Matrimonio desde $35.00. Una persona desde $18.000. Villegas 216, entre Obispo y Obrapía.

HOTEL «MIRAMAR» — TENEMOS amplias y frescas habitaciones con baño privado, desde $50.00 para dos personas Sin baño desde $40.00. Excelente comida. Prado 2 esquina Malecón A5-3692

HOTEL "VEDADO"

CALLE 19 ESQ. a M.

Residencia excelente, que reune excepcionales condiciones para vivir con toda comodidad. Frecuente y fácil comunicación con la ciudad y repartos Esmerado servicio, comida criolla, española y americana. Telf F-6631

80 CASAS DE HUESPEDES

CASA HUESPEDES, LEALTAD 406, esquina San Rafael, se alquilan habitaciones, servicios privados, amueblados y con o sin comidas. Precios económicos. Seriedad. Telf. M-3450.

GALIANO 305, ALTOS, CASI ESQUIna Neptuno, magníficas habitaciones, lavabo y baño agua caliente todas horas. Espléndida terraza, comida exquisita. Precios económicos. Absoluta moralidad. Telf. A5-0432.

CASA HUESPEDES RESIDENCIA FAmiliar magnífica habitación a hombres solos, desde $15.00 todo servicio. Comida inmejorable, abundantísima agua, estricta moralidad, orden y limpieza. Amistad 208 casi esquina a Nepituno Referencias requeridas.

ALQUILERES

80 CASAS DE HUESPEDES

SE ALQUILAN HERMOSAS HABItaciones, con o sin muebles, agua corriente. Casa moderna. En lo más céntrico de la Habana. Dragones No. 307, una cuadra de Galiano. Teléfono A-8288

AYESTARAN 6 9, GRAN CASA PAra hombres solos o matrimonios sin niños. Quince minutos del centro de la ciudad. Comidas excelentes. Precios razonables. Telf. I-5651

NUEVA CASA DE HUESPEDES HAbitaciones amplias con agua corriente a precios sumamente reducidos, buena comida Manrique Nro 613 altos entre Reina y Salud y Nueva del Pilar Nro 2 altos teléfono M-2695

LA NUEVA PROPIETARIA DEL HOtel «La República», Aguila 559, ofrece habitaciones con lavabo, agua no falta, con todo servicio excelente comida. Precios rebajados. Estricta moralidad.

LA MATANCERA.—CASA DE HUESpedes, la más céntrica de la Habana. Absoluta moralidad, mucha agua fría y caliente, mucho fresco. Mucha buena comida y precios muy reducidos. Reina 219, esquina a Manrique. Teléfono A-0238.

CASA HUESPEDES NEPTUNO 207 entre Industria y Amistad se alquilan con balcón calle e interiores, precios razonables, buen cocinero, punto céntrico.

CASA HUESPEDES «TURIS» MANrique 611 entre Reina y Salud. Teléfono A-6388. Se alquilan hermosas frescas habitaciones, vista calle e interiores Matrimonios $35.00, individuales $20.00. Transeuntes precios convencionales.

81 CASAS DE COMIDAS

CASA PARTICULAR REPARTE COmida variada a reducido número familias, artículos primera, Aceite Balcells, Manteca chicharrón, Domingos: pollo. Precios 1 persona, 40 cts. dos: 60 cts. Telf. A-7146

CASA DE COMIDAS, PRADO No. 22 A-8072. Casa de huéspedes, sirve comida a domicilio. Comida criolla abundante y bien condimentada, una persona 40 centavos dos sesenta. Pruebe.

82 APARTAMENTOS

SE ALQUILA EN EL EDIFICIO AREces Prado 106 un bonito apartamento con vista a Prado con sala, saleta, comedor tres habitaciones, dos baños y pantry se alquila con todo servicio también tenemos habitaciones.

CALLE E ESQUINA 20, VEDADO, excelente apartamento con todas comodidades modernas, nuevo edificio dos habitaciones, cuarto criados etc. informa encargado.

ALQUILO A FAMILIAS SIN NIÑOS apartamento de sala, dos habitaciones, comedor y demás servicios. No hay nada más fresco. Todas las habitaciones, sala, comedor, dan al norte. Véalo, Empedrado 215, entre San Ignacio y Cuba.

DEPARTAMENTO AMPLIO, EN PRImer piso. servicio privado azotea. También otro muy amplio para familias tranquilas y moralidad. Nunca falta agua, Obrapía 359, altos, casi esquina Compostela.

EDIFICIO TRIANGULO 23 ESQUINA a 20. Lo más alto y sano del Vedado, fresquísimo apartamento, dos habitaciones, baño completo, gran living-room, cocina con refrigerador Telf F-3546

SE ALQUILA EN LO MAS CENTRIco de Luyanó una hermosa nave calle Pedro Pernas entre Teresa Blanco y alzada de onicha a una cuadra del Paradero. Tiene entrada para camiones. Informan Telf. M-1557

EDIFICIO «ARBOS», OQUENDO 308 entre San Rafael y San Miguel. Alquilo apartamentos frescos e independientes. Informan en la misma.

ALQUILO APARTAMENTO EN INdustria esquina a San Miguel, altos de la bodega. Informes: F-4940.

APARTAMENTO SAN JOSE 1114 ENtre Infanta y San Francisco. Vista a la calle. Dos habitaciones, baño y cocina. Informes en la misma. U-2582

CIENFUEGOS 75 PRIMERO DEREcha Edificio Otero alquilo departamento a hombre solo o matrimonio sin niños.

SE ALQUILA SAN RAFAEL 624, entre Belascoain y Gervasio. Apartamento moderno de sala, comedor, dos habitaciones bao en colores, cocina, todo nuevo. Llave en los bajos. Informan F-6784

ALQUILO APARTAMENTO BAJO, de lujo en el edificio de J y Calzada con doble portal 4 habitaciones, lujoso baño y demás comodidades. Informes F-5368 y F-4818

BUENOS APARTAMENTOS, CON balcón claras y ventiladas con o sin muebles, agua fría y caliente, abundante, teléfono y otras comodidades. Sin compromisos de comida. O-Reilly 209

SE ALQUILAN ALTOS PETTI MIAmi. O-Reilly y Bernaza, un apartamento primero y cuarto piso, pueden verse de 2 a 5. Informes F-4987.

SE ALQUILAN APARTAMENTOS modernos en San Miguel 356 a una cuadra de Galiano, Informan en la tintorería.

MATRIMONIO HONORABLE CEDE en su residencia gran apartamento, terraza, baño privado toda asistencia, a matrimonio o caballero. Se cambian referencias. Telf U-1349

EDIFICIO URSULINAS

EGIDO ESQUINA A SOL

Casa de apartamentos modernos propios para matrimonios o reducida familia, con servicios sanitarior completos; luz agua caliente y fría, situados en lo más céntrico de la ciudad, con espléndidas vías de comunicaciones para toda la capital e interior de la República

INFORMES EN EL MISMO PRECIOS MODICOS

Apartamento bajo Nro. 1.

OFICINAS

OFICINAS. —CUBA 160, BAJOS ENtre Empedrado y Tejadillo, se alquila una oficina $10.00 luz, limpieza. Informes el encargado de 1 a 5, o teléfono F-3465

ALQUILERES

83 DEPARTAMENTOS

VEDADO RESIDESCIA PARTICUlar alquila lindo y fresco departamento a la calle con 2 habitaciones y baño privado. Confort y excelente comida. Hay dos teléfonos. Para verlo de 1 y media a 7 p. m. 23 No. 809 esquina a A

VEDADO DEPARTAMENTO DOS HAbitaciones luz eléctrica y servicios independientes $14. calle 8 Nro 657 entre 27 y Zapata Informan en la misma la encargada.

AMISTAD 310, ENTRE

San Rafael y San José, se alquilan departamentos y habitaciones con y sin baño. Informes en la misma Telf. A-0895. Sra. María.

84 HABITACIONES

EN CASA PARTICULAR DE MATRImonio solo, se alquilan dos hermosas habitaciones, con comida a señoras caballeros o matrimonio sin niños se exigen referencias. Baños Nro 58 entre 3a y 5a Vedado

PRADO 111 ALTOS REFUGIO Y GEnios habitación grande fresca tres ventanas muebles si desean, lujoso baño agua caliente, teléfono $15.00 solamente a personas respetables sin niños.

ALQUILO UNA HABITACION PROpia para hombres solos estudiantes o matrimonio en 8 pesos. Línea 6 entre O y N Telf. F1-6392 se toman referencias.

HABITACION GRANDE, FRESCA, pegado al baño a señora sola, única inquilina. Hay teléfono. Pedimos referencias. San Lázaro 1,203 altos entre Mazón y Basarrate cerca de la Universidad.

SE ALQUILA HABITACION CON agua dentro en Neptuno 214 altos esquina Amistad casa de moralidad, se exigen referencias. Informan en los bajos, almacenes «La Siria».

SE ALQUILA UNA HABITACION con balcón, Corrales número 12, segundo piso.

CASA PARTICULAR ALQUILA HAbitación a una o dos personas de moralidad, con o sin muebles y comida si lo desea. Calle 25 número 617, entre F. y G., Vedado.

SE ALQUILA HERMOSA, FRESCA habitación con asistencia, balcón por Neptuno, agua caliente, teléfono, comodidades; otra chica en iguales condiciones. Neptuno 401, y San Nicolás, primer piso de «La Filosofía».

RESIDENCIA FAMILIAR ALQUILA 2 habitaciones con toda asistencia, baño anexo y comida excelente; lugar inmejorable. 1 Nro 305 entre 15 y 17, Vedado.

AMARGURA 365 ALTOS ALQUILAse una habitación al lado del baño es clara y fresca, casa particular de absoluta moralidad a hombres solos o matrimonio que trabaje en la calle.

EN CASA PARTICULAR SE ALQUIla una habitación a hombre solo; Estrella Nro. 461 altos, entre División y Gervasio.

FAMILIA HONORABLE ALQUILA a personas morales departamento independiente dos posesiones, balcón corrido, lavabo, agua caliente, teléfono asistencia si desea, San Lázaro 319 altos, esquina a San Nicolás.

EN CASA MODERNA SE ALQUILAN bonitas y espléndidas habitaciones con agua abundante, fría y caliente, a todas horas, a hombres solos, con referencias. Venga a verlas le gustarán Concordia 153 2o piso casi esquina a San Nicolás.

FAMILIA RESPETABLE ALQUILA magnífica habitación a personas estricta moralidad. sin niños, únicos inquilinos. Si desea todo servicio comidas a la habitación. San Lázaro 108, bajos.

VEDADO LINEA 901 ESQUINA 6; (casa col palmas) familia honorable alquila hermosa habitación propia 2 o 3 personas. Todo servicio Cambiamos referencias. Tranquilidad absoluta. Para más informes Telfs.: F-5632 y F-3569

INDUSTRIA 414

Altos del cine «Lira». Primer piso, se alquila una habitación con baño privado, excelente comida, balcón a la calle, agua fría y caliente, noche y día.

SE ALQUILA UNA HABITACION con vista a la calle muy fresca a matrimonio sin niños. u hombres solos. San José 205 2o. piso.

SE ALQUILAN HABITACIONES CON baño privado y comida para familia de moralidad, Casa de Huéspedes, Reina No. 63.

EN CASA PARTICULAR, SE ALQUIla una habitación amplia y ventilada, a hombre solo o matrimonio sin niños. Véase en Corrales No. 505 altos.

ALQUILO ESPLENDIDA HABITAción casa familia respetable. hombres solos o matrimonios sin niños; si desea amueblado y con toda asistencia. 10 de Octubre 561 casi esquina Princesa.

FAMILIA RESPETABLE ALQUILA dos habitaciones anexas baño a matrimonio o personas mayores, no niños. 3 cuadras Parque Fraternidad, a personas de extricta moralidad. Informan A-7542

CARMEN 324 ENTRE ESPERANZA y Vives casa particular, alquilo 2 habitaciones juntas o separadas, con asistencia o sin ella pasa la guagua por la esquina. Vives a dos cuadras de Monte.

HABITACION AMPLIA PRECIO MOdico con toda asistencia, moralidad agua abundante, teléfono punto inmejorable. Neptuno 204 altos fotografía casi esquina Industria.

SE OFRECE EN CASA DE SEÑORA espléndida habitación con buena comida para señora o matrimonio de moralidad. Jovellar 129 primer piso, entre Hospital y Espada.

AVISO A FAMILIAS INTERIOR REpública. Familia honorable admite cuatro señoritas estudiantes vivir familiarmente. Exclusivamente señoritas buenas costumbres y referencias. $18 mensuales. Señora Casas, Consulado 161 altos.

ALQUILO HABITACION EN $8.00 EN Trocadero 160 bajos entre Industria y Consulado y otra chica en $5.00 casa particular a personas solas.

HABITACIONES AMUEBLADAS. — Agua fría y caliente dentro habitación damos facilidades en los pagos calle San Miguel 59 entre Industria y Consulado.

SE ALQUILA UNA HABITACION, con vista a la calle en Teniente Rey 266 2o piso casa formal.

HABITACIONES SE ALQUILAN JUNtas o separadas. Neptuno 408 entre Manrique y San Nicolás.

ALQUILERES

84 HABITACIONES

SE ALQUILA UNA HERMOSA HAbitación con vista a la calle, lavabo y toda asistencia en San Miguel 205 altos de La Emperatriz

SE ALQUILA UNA HABITACION en Concordia 804 altos, entre Espada y Hospital. Casa de familia. Hay teléfono.

ALQUILO HABITACION AMUEBLAda a hombres solos, anexa al baño. Casa tranquila precio módico. Obrapía 411 segundo piso, entre Compostela y Aguacate. No moleste 1er piso

MALECON 59, ALTOS EN CASA DE familia se alquila una fresca y amplia habitación amueblada hay baño completo con agua fría y caliente; hay teléfono y espléndida terraza frente al mar.

PRADO 111 ALTOS REFUGIO -GEnios habitación grande fresca tres ventanas, lujoso baño, agua caliente, teléfono muebles si desean $15.00 casa familia solamente a personas respetables sin niños.

HABITACION GRANDE. FRESCA, pegado al baño a seora sola, única inquilina. Hay teléfono Pedimos referencias. San Lázaro 1,203 altos entre Mazón y Basarrate, cerca de la Universidad.

EN CASA PARTICULAR SE ALQUIla una hermosa habitación en Cienfuegos Nro 57 altos precio módico.

AMUEBLADAS O SIN MUEBLES HAbitaciones frescas independientes en casa moderna para personas solas o matrimonios sin niños. Agua y luz a todas horas. Amistad 376 altos casi esquina a Barcelona.

SE ALQUILA UNA HABITACION para hombres solos, o matrimonio sin niños, precio: $5. en Compostela 362 altos, entre Lamparilla y Obrapía.

SE ALQUILA HABITACION GRANde, clara, fresca, con o sin comida en el fondo del Colegio Céspedes. Infanta 1154 esq. a Llinás.

SE ALQUILA UNA HABITACION A hombres solos o matrimonios que trabajen en la calle, en casa de familia. Es grande y buena, Aguacate 70, segundo piso.

HABITACIONES Y APARTAMENTOS en Compostela 457, entre Amargura y Teniente Rey. Se alquilan cómodas y ventiladas habitaciones y apartamentos. Informan en la misma. Sr. Rodríguez.

FAMILIA HONORABLE ALQUILA espléndida habitación en lo mejor del Vedado se cambian referencias. Llame al Telf. F-7798

SE ALQUILAN AMPLIAS Y FREScas habitaciones con lavabo desde seis pesos Prado 314 esquina a Virtudes.

EDIFICIO «CUBA» SEIS PISOS

Empedrado Nro. 42, antiguo, 360 moderno, entre Habana y Compostela. Se alquilan amplias y ventiladas habitaciones, muy baratas, elevador, lavabos, luz toda la noche. Orden y moralidad. Telf. M-5113

85 NAVES - LOCALES

PAULA 208 (ANTES 50) BAJOS, entre Habana y Compostela se alquila una nave para comercio o industria la lave en el alto informes teléfono F-6756

ALQUILO LOCAL PROPIO PARA tren bicicletas, bien situado, poco alquiler informan Cuarteles y Cuba, Salón Gladys.

SE ALQUILA ESQUINA PROPIA para comercio en Infanta y Velarde, Reparto Las Cañas, Cerro, llaves al lado, Lechería.

NAVE EN EL CERRO

San Pedro esquina a Vista Hermosa, la que ocupaba la Havana Heel Co. Espacioso local claro ventilado, de 850 metros con gran patio de desahogo. Puede alquilarse con magnífico motor de petróleo de 100 H. P. quie produce a un centavo el kilowat. En la misma otra nave de 300 metros.

ALQUILO PREPARADO PARA COmercio, Compostela 306, casi esquina Obispo. Tiene dos vidrieras grandes, armatostes finos, local interior para taller. Informan los altos.

SE ALQUILA UNA CONSULTA MEdica, un local preparado en casa de familia, punto céntrico, nay teléfono. Manrique 310, Neptuno y San Miguel.

LOCAL PROPIO PARA RESTAUrant u otro comercio. Se admiten proposiciones, Amistad 306, entre San Rafael y San José. Verlo de 11 a 12 y media. Informan: F-5040, de 3 a 6.

LOCAL REINA 204 CASI ESQUINA San Nicolás se alquila local chico propio para comercio pequeño.

PASEO DE MARTI 151 (PRADO)

esquina a Refugio. Alquilo espléndidos bajos de esquina propio para cualquier establecimiento comercial. Véalo. Informes en los altos.

SE ALQUILA EN BENJUMEDA CASI esquina a Arbol Seco una nave sin columnas con 300 metros de capacidad para Industria o Almacén la llave e informes en La Estrella, Troy de Lavado. Llinás y Arbal Seco.

LOCAL PARA LECHERIA EN REvillagigedo 301, esquina Alcantarilla. Llave en la misma. M-6917.

ALQUILO LOCAL

En oficina bien montada amueblada, abogado, procurador o comisionista, con teléfono y limpieza; Campanario 306 bajos, entre Neptuno y San Miguel.

NAVE ESPECIAL PARA INDUStria con 500 metros cuadrados, estructura de acero, nueva y bien situada se alquila en el Cerro. Teléfono: M-8066.

87 HABANA

$32.00 OLQUILO ALTOS SALA, TRES cuartos, baño, comedor, servicios, frescos, mucha agua. Campanario 1005 entre Figuras y Carmen. Informan: en la misma.

PEÑA POBRE 64 ENTRE AGUIAR Y Habana alqnilo departamento de dos habitaciones y cocina, en los altos. casa muy seria. Se piden referencias

SE ALQUILA EN $38.00 BAJOS TERminados de construir, 3 cuartos sala, comedor, hall, baño lujo, servicio criados. Maloja y San Carlos informan al lado

ALQUILO CASA, CALLE CONCORdia 356, sala, saleta, tres cuartos, comedor, cuarto de baño, cocina, baño para criados. Informan en los altos.

ALQUILERES

87 HABANA

ALQUILO: NEPTUNO NUMERO ... segundo piso, frente Perseverancia $50.00, sala, recibidor, tres habitaciones, comedor al fondo, acabado de construir. Otro apartamento ... comedor, dos habitaciones ... Llave e informes: mueblería «La ...da»: M-6144. Galiano y Neptuno.

SAN JOAQUIN 378, ENTRE MO... y Omoa. Alquilo piso bajo moderno 3 habitaciones, sala, baño intercalado, comedor, cocina y patios, muy ventilado. Informes: Díaz Quirós ... A5-1872.

CONSULADO NUMERO 9, CASI ...quina Prado. Se alquila moderno piso alto: recibidor, sala, comedor, cuartos con closets, hall, baño completo intercalado, cocina, cuarto servicio de criados. Hay elevador. Informes en la misma.

CONSULADO 30, ESQUINA A ...nios, a una cuadra del Malecón, alquila moderno piso alto: recibidor, sala, comedor, doce cuartos con closets, baño completo con closets, cocina, servicio de criados. Entrada separado para proveedores. Informan en la misma.

SE ALQUILA EN AVENIDA DE ...paña 458, altos, entre Carmen y ...tro: sala, dos habitaciones y demás servicios, en $20.00. Informan en los bajos.

FIGURAS 201 PRIMER PISO ... cuartos, sala, comedor, baño completo, esquina $25.00 otro segundo piso dos cuartos $22, tranquila, abundante agua y decentes, Informes de ... a 10 y de 3 a 5

SE ALQUILA UN PISO AMP... fresco y con agua muy abundante, sala, comedor, tres habitaciones, servicio y cuarto de criados, etc. ... 315, entre Lealtad y Campanario, llave en la mueblería.

SE ALQUILAN

Animas entre Soledad y Aramburu un piso sin estrenar con sala, ... comedor, pantry, cocina gas, tres habitaciones, baño intercalado de ... servicio de criados, informes el encargado

CALLE 23 Nro 1055 ENTRE ... apartamento acabado de fabricar con sala, comedor, dos amplias habitaciones, baño intercalado, cocina gas, pantry, closets. Véala le gustará.

CAMPANARIO 612 Y 614 MO... y cómodos apartamentos pregunte al encargado

DIEZ DE OCTUBRE 66-68 APA...mentos muy baratos, dígale al encargado se los enseñe.

LAGUNAS Nro 319 CON SALA...leta, comedor, dos amplias habitaciones, baño, cocina servicio criados.

CALLE 9 ENTRE AVENIDAS 10. Ampliación Almendares, magnífica casa independiente acabada de reparar. Véala.

MAS INFORMES EN THE NATIONAL CITY BANK OF NEW YORK

Departamento Administración de Bienes. Teléfonos A-9897 M-9...

$23 MODERNA CASA SOLA ...ta Escobar 755 entre Sitios y ...ñalver sala, comedor, dos habitaciones, baño, abierta de 10 a 5 ... Lagunas 17 bajos Telf A-8969

ALQUILO ALTOS MODERNOS ...may 109 lado Sociedad Vendedores sala, saleta, tres cuartos servicios completos, para verla 2.1|2 a 4.1|2 de. Informan en la misma

CARLOS III NRO. 709, SE AL...lan frescos altos compuestos sala, saleta, 4 cuartos baño intercalado servicio para criados. Informes Telf U-1181 y en los bajos.

SAN RAFAEL 359, ALQUILO ...gundo piso moderno, para corta familia: sala, comedor, dos habitaciones, baño, cocina, cuarto y servicio criados: $34.00. Informes en el ... mo piso.

ALQUILO INFANTA 1101, ESQ... Benjumeda, bajos, por Benjumeda sala, comedor, tres cuartos, cocina gas, calentador, moderna. Precio ... pesos. Informan: primer piso, por Benjumeda.

ALQUILO: LEALTAD 307, PLA... baja, entre Neptuno y San Miguel con sala, comedor, 3 cuatos. baño intercalado y servicio de criados a familia de moralidad, Se piden ... mes. Para verla, de 8 a 12 y de ... Informan: café Vista Alegre: ... y U-7045.

AGUACATE 10, ALTOS, SALA, ... 1 ta, cuatro habitaciontes, comedor, cocina, cuarto y servicio criados, baños. M-7048

ALQUILO $30.00, LEALTAD 6...jos, con sala, saleta, tres cuartos Informan: Monte y San Nicolás, ...trería El Pueblo. Telf. M-7191.

CUARTELES 107 ALQUILO BON... frescos pisos altos, dos, tres habitaciones, sala, comedor, baño intercalado, cocina. Llave en la misma. Informan: O-Reilly 251, quinto piso.

ALQUILO CASITA INDEPENDIENTE te tercer piso Valle 157 pegado fanta c rca Universidad. sala, ... to, terrazas, cocina, fregadero, ... completo, agua abundante. Un ... dero Sanatorio. Informan FO-... 16 pesos.

AGUILA 120 1o ENTRE TROC...ro y Colón sala, dos habitaciones baño intercalado y comedor al ... Informes La Regente M-9232

SE ALQUILA AMUEBLADA ...ta alta Malecón y 27 sala, comedor, biblioteca, 3 habitaciones, 2 ... cuartos y servicio criados, patio ... llano. Dr. L. Pujadas M-7985

ALQUILO FACTORIA 106 REGLA ...sa acabada de fabricar. Sala, 3 ... tos con sus closets, baño intercalado comedor, cocina, servicio criados, lavadero, las llaves en el piso ... pal. Telf. M-6453.

SAN LAZARO 1262, LOMA DE ... Universidad. Alquilo una casita sala, saleta, comedor, dos cuartos más servicios, mucha agua. Informan al lado 1264.

CADIZ 11 MEDIA CUADRA ... dos mercado moderna, esp... planta alta, sala, recibidor 2 ... habitaciones, comedor, baño ... lado para verla de 9 a 11 y 3 ...

CONSULADO 67, HERMOSA ... planta baja, cuatro habitaciones sala, recibidor, etc. Llave Consulado 52 bodega. informes: Galiano Nro ... apartamento 56.

MODERNOS BAJOS 25 PESOS

Alquilo a 10 minutos Parque Central sala. comedor. 4 cuartos ... intercalado etc. Calle Justicia ... na a Arango una cuadra tranvías ... zada Concha. Informan bodega.

FOLLETIN 71

LA ETAPA

Por PAUL BOURGET

Traducción de F. SARMIENTO

Tal era el razonamiento que estaba haciendo el desdichado padre, apoyado de codos sobre la mesa de trabajo, entre sus libros y trabajos abandonados. Expuesto de esa manera y con tal rigor, consideraba su razonamiento lógicamente irrefutable, y no se engañaba. Al mismo tiempo la secreta piedad que empezaba a sentir por sus hijos le iba llevando hacia el sofisma. Es exacto que no hay necesidad de relación entre ciertas doctrinas y ciertos actos. Prueba de ello era Rumesnil, a pesar de ser el joven noble un producto del Error Francés, de un estado social en que los privilegiados por nacimiento, no teniendo ya sus derechos ni los deberes correspondientes, son instrumentos de corrupción.

No es menos exacto que ciertas doctrinas aumentan y que otras disminuyen la probabilidad de ciertos actos. Ocurre con ellas como con esas medidas de higiene que no preservan necesariamente de la enfermedad; pero representan, sin embargo, una defensa que no se debe omitir. La ciencia de las costumbres, este conjunto de observaciones y de inducciones que constituye la Física social, no parece hasta ahora capaz de conclusiones absolutas. Se resume en indicaciones empíricas y muy modestas, pero que adquieren un valor singular cuando ocurre un caso preciso. Para continuar con una comparación de un orden particular, ¿qué padre se perdonaría jamás si durante una epidemia de fiebre tifoidea viese morir de contagio a uno de sus hijos por no haber vigilado el agua que bebía? El hijo hubiera podido ser contagiado a pesar de la vigilancia. Pero a lo menos el padre habría hecho lo que podía y debía. Lo mismo ocurre en el orden de las cosas morales cuando tropezamos con desgracias que se podían haber evitado probablemente con algunas precauciones. Bien se nos alcanza que ni siquiera esas precauciones habrían sido un remedio de una eficacia indiscutible. Nos basta concebir esta eficacia como posible para que nuestra conciencia nos acuse de no haber acudido a él. Este oscuro remordimiento es el que habían despertado las palabras de Juan en el alma de su padre. Las demostraciones más fundadas perdían tanto de su razón cuanto que el corazón del pobre padre conspiraba con este remordimiento: asumiendo para sí una parte de responsabilidad, disminuía la de esos dos miserables seres nacidos de su sangre que tan pronto se habían hundido en lo irreparable. No podía compadecerlos sin condenarse. Este malestar de conciencia se manifestaba con cierta vaguedad, y el orgullo de la lógica debía continuar oponiéndose hasta el fin. Sin embargo, había nacido y debía necesariamente convertirse en indulgencia por el hijo ladrón y la hija madre.

Este cambio que Juan no había esperado tan pronto, había ya comenzado cuando el profesor se sentó a las doce a la mesa, alrededor de la cual, en lugar de cuatro hijos que se habían sentado la semana precedente, no había más que él, su mujer y un hijo del que temía estar separado sobre puntos tan íntimos. ¡Qué comida despachada en veinte minutos ante la mirada desvergonzada de una criada que habían tomado dos meses antes en una agencia de colocaciones y que desde la víspera había escuchado tanto a las puertas que no podía menos de sospechar la verdad! En casa de Monnerón las criadas no duraban mucho tiempo. Generalmente, el jefe de la familia, fiel al principio optimista de «tomar las cosas como vienen», se acomodaba a las nuevas caras que se sucedían en su servicio, con una filosofía que le faltó esa mañana. Esta Paulina, robusta moza desdentada, le pareció muy corrida y se estremeció de horror al pensar que esta buscona había podido ser la encubridora de la novela criminal de Julia. Al mismo tiempo, la irritación que observaba en su mujer respecto de él, redoblaba su tristeza. En ella veía una prueba indiscutible de esta parcialidad hacia Antonio, que había sido uno de los elementos de la pérdida del hijo y de la hija. Aquél había sido muy mimado y mal educado, y ésta apenas amada. En fin, la sola presencia de Juan evocaba vivamente, desde que tuvieron aquella conversación, el recuerdo de Ferrand, del antiguo camarada, siempre aborrecido hacia muchos años, pero jamás como hoy. Esta visión del filósofo católico catequizando a su hijo, tratando de robársele, —así traducía el esta obra de propaganda por el ejemplo, ininteligible para sus preocupaciones,— le repugnó tanto a este hombre martirizado, que hubiera gritado de dolor.

—No hay más remedio que devolverle esos cinco mil francos esta misma tarde, decía para sí al levantarse de la mesa. No quiero deberle ese dinero... Pero me propongo hacerle sentir lo que pienso de su abuso de confianza, él que siempre ha pretendido que no se valía de su cátedra para hacer prosélitos...

Este deseo, o mejor dicho esta netagonista espiritual le dominaba tanto, que hizo una acción, para él extraordinaria.— Hubiera podido contar las veces que se había permitido tal cosa después de treinta años de servicio unoversitario.— Salió de casa dejando al portero cuatro letras de excusa para un alumno que debía venir a las dos para el repaso de una lección. Quería ejecutar inmediatamente un proyecto trazado en la cabeza desde que supo por Berthier su restitución por Antonio, sospesu restitucoón por Antonio, sospechando que éste los había pedido prestados o había cometido otra indelicadeza. Ya sabemos que todas sus economías se reducían a una fuerte póliza de seguros contra la vida para su mujer en caso de morir él. El profesor había resuelto buscar un préstamo sobre la póliza. A la media hora de haberse levantado de la mesa estaba ya en las oficinas de la Compañía situadas en la plaza del Teatro Francés. De allí salió en seguida y tomó uno coche para ir a la calle Cortambert con intención de ver a Barantín. He aquí por qué: el empleado encargado de estas operaciones de préstamos le había dicho que las formalidades de semejante empréstito requerían lo menos dos días. José Monnerón había dado sus órdenes para este fin. Pero, —curioso detalle que probaba el gran paso que había dado en el camino del perdón en estas dos horas— en lugar de cinco mil francos pidió quince mil a la Compañía. El empleo del exceso no estaba muy en armonía con el severo programa que había enunciado poco antes: Ahora pensaba ya ayudar a su hijo mayor a levantarse. En esta visita al antiguo miembro del gabinete Bouteiller no quería solamente pedir que el diputado influyente le prestase lo que necesitaba para pagar la deuda contraída con Ferrand, sino que llevaba intención de suplicarle que hiciese algunas diligencias para que le diesen a Antonio una concesión en alguna colonia. En su pensamiento, los diez mil francos debían servir para los primeros gastos de intalación de su hijo rehabilitado,— ¡así le veía ya! —por la aceptación del destierro y del trabajo.

El íntegro aBrantín no estaba en casa. Había salido de París la víspera para ir a pronunciar en provincias uno de esos discursos hinchados, en los que su compañero de la Escuela Normal solía admirar la energía ... «elevadas convicciones ... con tanto desinterés»... Ahí ... para probar ese desinterés el ... hotel amueblado con todo lujo ... amigo Barantín. José Monnerón ... visitado muchas veces este ... retiro del político doctrinario y ... chullero, desde que el traductor ... Kant, el profeta de la solidaridad, el amigo de los desheredados, se había instalado allí entre dos millonarios. Antes de esta visita, jamás había tenido el utopista el pensamiento de mirar el lujo que el diputado debía a «su magnánima solicitud por todas las causas generosas», ... los periódicos de su partido ... palabra generoso no tiene dos ... dos?— Pero las revelaciones de ... últimos días y las reflexiones ... ahí nacieron, habían sacudido su ... fundo candor. Por primera vez ... lujo impudente del demagogo ... ta, a quien en otro tiempo había ... nocido pobre profesor como él, ... rió una cuerda oculta, hasta el ... to de rechazar el papel y el ... que un ayuda de cámara de ... aspecto le había presentado. Se ... tentó, pues con dejar su tarjeta ...

M.E.C.D. 2016

ALQUILERES

HABANA

87

MALECON 453 CASI ESQUINA A Campanario se alquila casa de sala, saleta, tres cuartos y baño moderno. Informes en el alto.

ALQUILO GERVASIO Nro 119, ALtos, sala, saleta, 4 habitaciones, baño intercalado, comedor cocina cuarto y servicio criados. Abierta de 2 a 6 Telf. F-4262

$35.00 MODERNOS BAJOS CON 2 HAbitaciones, sala, comedor, baño completo intercalado. Muy frescos. Entre dos líneas tranvía. Vigía y Fernandina.

MALECON No. 25, SEGUNDO PISO, entre cárcel y Prado. Terraza, sala, recibidor, cuatro habitaciones, comedor, baño, cocina, cuarto y servicio criados. The Trust Company of Cuba. M-6917.

TROCADERO 268, BAJOS, ENTRE Aguila y Crespo. Sala, recibidor, comedor, tres habitaciones, baño, cocina y patio. The Trust Company of Cuba. Obispo No. 257, M-6917.

LUGAREÑO 8 FRENTE VLINICA Fortún-Souza, una cuadra Carlos III y Ayestarán. Portal, sala, 3 amplias habitaciones, lujoso baño, comedor etc. cuarto servicio criados, patios lavadero. Edificio nuevo. U-1428.

SAN LAZARO 320 ENTRE SAN NIcolás y Galiano agua nunca falta, fría y caliente bajos, sala, comedor, 3 cuartos grandes, baño lujo cocina, servicios criados. Informes M-2863 y F-3131. Precio único $43.00. Llaves en el 3er piso.

SAN LAZARO 320 ENTRE SAN NIcolás y Galiano, 1er piso sala, comedor, cuartos grandes, baño, cocina y servicios criados. Informes Tels. F-3131 y M-2863. Precio único $45.00 Llaves en el 3er piso.

SE ALQUILA EL 2o. PISO DE LA casa San José 557, entre Lealtad y Escobar; compuesto de sala, recibidor, tres habitaciones, salón de comer, baño intercalado, cocina y cuarto para criados con sus servicios sanitarios. La llave en la misma. Informa: Manuel Rodríguez, Teléfono M-1804.

SAN LAZARO 320 ENTRE SAN NIcolás y Galiano, agua nunca falta fría y caliente, 2o piso sala, comedor, 3 cuartos grandes, baño lujoso, cocina, servicios criados. Informes: M-2863 y F-3131 Precio único $47.00 Llaves en el piso de arriba.

MALECON 315 ENTRE SAN NICOlás y Galiano, agua nunca falta, fría y caliente, 3er piso sala, comedor, 3 cuartos, baño, cocina y servicios criados. Informes M-2863 y F-3131 Precio único $40.00 Llaves en el 2o piso.

MALECON 315 ENTRE SAN NICOlás y Galiano, agua nunca falta, fría y caliente; 1er. piso, sala, comedor, 3 cuartos, baño, cocina y servicios criados. Informes F-3131 y M-2863 Precio único $45.00. Llaves en el 2o piso.

SE ALQUILAN LOS BAJOS DE INdustria 107 entre Trocadero y Colón, sala, recibidor, 4 cuartos, baño intercalado, comedor al fondo, cuarto, y servicio de criados. Informan en la misma de 10 a 12 y 3 a 5.

SE ALQUILA SAN JOSE 263 ENTRE Aguila y Galiano, sala, comedor, dos habitaciones, baño y cocina precio $25.00. Informan Telfs. M-8556 y FO-1926

SE ALQUILA EN BENJUMEDA CAsi esquina a Arbol Seco una nave sin columnas con 300 metros de capacidad para Industria o Almacén, la llave e informes en La Estrella, Troy de Lavado Lliñás y Arbos Seco.

ALQUILO: VIRTUDES 562, ALTOS, sala, saleta, dos habitaciones, baño y cocina. Verla de 4 a 6. Informan 29 Nro 260 entre A y B

ALQUILO MODERNA CASA PLASENcia 22, altos, entre Carlos III y Estrella 3 habitaciones, sala, comedor, cocina, baño intercalado etc. No falta agua: $40.00 Informes F-3358. Llaves bajos.

SE ALQUILAN EN $30.00 LOS BAjos de la calle Rayo Nro 355 entre Maloja y Sitios, con sala, comedor, 4 cuartos, patio, baño y cocina.

PROXIMOS A REINA SE ALQUIlan los bajos de San Nicolás 708. Sala, saleta, dos habitaciones, baño completo. Propio para matrimonio. Informan: FO-4174.

88 VEDADO

EDIFICIO SANTEIRO CALLE G Nro. 604, entre 25 y 27, Vedado, se alquila un apartamento compuesto de salón, cuart dormitorio, baño moderno, closets, pantry, cocina, servicio sanitario de criados y terraza. Informes en el mismo. Telf. F-7410

SE ALQUILA 21 Nro 852 ESQUINA a 4 altos, con sala, comedor, dos habitaciones, baño y cocina. La llave en la bodega.

VEDADO: 11 NUMERO 808, ENTRE 2 y 4. Se alquila moderno piso alto: sala, una habitación con closets, gran baño completo, informes en 4 número 210, esquina a 11.

VEDADO: CALLE 4 NUM. 207, ENtre 9 y 11, se alquila moderno piso bajo: jardín, portal, sala, hall, 2 cuartos, comedor, cocina, baño intercalado completo, cuarto y servicio de criados. Informan en 11 núm. 852, esquina a 4.

VEDADO: N. NUMERO 108, ENTRE Línea y 17. Se alquila: jardín, portal, sala, comedor, cuatro dormitorios, baño completo, cuarto y servicio de criados .Informes en la misma.

ALQUILO PRECIOSA CASA NUEVA portal, sala, recibidor, 4 habitaciones, comedor, baño lujoso, terraza, garage, servicios criados. D. 504, 21 y 23, Vedado.

ALQUILO CASA: JARDIN, PORTAL, sala, comedor, 3 habitaciones, baño intercalado, servicio criados, pantry, cocina de gas. También chalet amueblado en Miramar, 4 habitaciones demás servicios. Informan; Quinta entre Paseo y A. No. 461, altos, Vedado.

$65.00 CALLE SEIS NUMERO 605, entre 25 y 27, jardín, portal, sala, tres habitaciones, comedor, baño, cocina, cuarto y servicio. Verse de 2 a 5. Informes: M-6801.

SE ALQUILA EN $40.00 CASA, CAlle 27 número 854, entre 2 y 4, con jardín, portal, sala, comedor, cuatro habitaciones, baño completo, cocina y cuarto y servicios de criados. Informes: Cuba 565, altos, esquina a Sol, de 8 a 12. Telf. M-8568.

ALQUILO VEDADO, CALLE 23 ENtre 18 y 20, bajos, portal, sala, biblioteca 2 cuartos, baño intercalado, cocina, servicio y 1 cuarto criado, garage. Informan: U-3094. Verla 12 a 8

VEDADO, SE ALQUILA CALLE 15 Nro 507 entre D y E un lujoso chalet de dos plantas. Bajos, portal, sala, recibidor, comedor, sun porch, pantry y cocina Altos: dos terrazas, cinco habitaciones y dos baños. Garage para dos máquinas, tres habitaciones para el servicio informan Telf. F-2709 puede verse de 2 a 6

VEDADO, AMUEBLADOS 2 CUARtos sala, comedor desde 15 de Octubre, ver de 11 a 2 y 7-8 calle 16 y 23. Edificio Menéndez apartamento 306 altos

ALQUILO CON O SIN MUEBLES LA bonita casa 8 entre 5a y 7a, Miramar; 5 cuartos, 2 lujosos baños jardín, garage, cuarto y servicio criados y demás comodidades. Informan en la misma.

CALLE DIEZ Y SIETE Nro 111 CAsa amueblada con sala, comedor, hall, cuatro habitaciones, salón español, garage baños y hermoso patio cuartos de criados

VEDADO CALLE BAÑOS 456 ENTRE 19 y 21 alquilo espléndido chalet acaba de pintar, lo mejor dos plantas, siete habitaciones altas con dos baños intercalados, garages, árboles, patio amplio $150.00. Puede verse de 9 a. m. a 2 p. m.

SE ALQUILA 4 No. 160 CASI ESQ. a Línea piso alto moderno, propio reducida familia, abundante agua, módico precio. Puede verse de 2 a 5 pm.

VEA EL HERMOSO PISO ACABADO de construir en 21 entre 14 y 16 Vedado, a la brisa, 314, baño color, closets, terraza etc. Informan en la misma.

FURNISHED HOME FOR RENT: 3 bed-rooms, servants quarters, bathroom, parlor, dining room, porch, garage. Calle 26 No. 253 betwaan 19x21. Vedado, $80 per mo.

ALQUILERES

88 VEDADO

SE ALQUILA CALLE «F» No. 660 (altos), cerca de 27, en lo más alto del Vedado, en la acera de la brisa y cerca de la Universidad e Instituto. Comodidades: Sala ancha, cinco dormitorios grandes, dos baños lujosos, comedor con imitación cantería, cocina, pantry, garage, cuarto y servicio de criados. Alquiler: $80.00.

SE ALQUILA LA HERMOSA REsidencia de Línea 710, esquina a Paseo, Vedado, con todas las comodidades. Informan en la misma de 9 a. m. a 5 1|2 p. m.

EN $40.00 SE ALQUILAN LOS ESpléndidos altos, calle 10 número 197, antiguo, o 473 moderno. Compuesto de sala, tres habitaciones, baño intercalado, saleta de comer, cocina, servicios de criados, etc. Abundante agua. La llave en la misma. Informes: A. Alvarez, Aguiar 305, altos. Telf. A-7830.

VEDADO, PARTE ALTA Y VENTIlada 25 No. 561 entre Avenida Presidentes y «H. Sala, comedor, tres cuartos, baño intercalado, cocina. Informan en el número 563.

SE ALQUILA UNA BUENA CASA una sola planta calle B 405 entre 17 y 19 Vedado con muebles o sin muebles.

89 CERRO - PALATINO

SE ALQUILAEN C. DE BUENOS Aires 34 casa moderna compuesta de sala, 3 cuartos, baños modernos, comedor al fondo con 2 buenos patios

ALTOS CONSTRUCCION MODEDNA compuestos de sala, recibidor, tres habitaciones, comedor, cocina, servicio y servicio de criados, se alquilan en Domínguez 304 y 306 en el Cerro. Telf. M-8066.

90 MARIANAO-REPARTOS

ALQUILO RESIDENCIA LUJOSA, portal, jardín sala, comedor, cocina moderna, baño lujoso, 2 cuartos, tras patio, servicio criados, véanla en Lanuza casi esquina A Ruta 28, en $35 FO-2856 Almendares.

RESIDENCIA RECIEN FABRICADA a todo confort moderno. Espléndida terraza cubierta, garage al fondo, 12 y Quinta, Ampliación de Almendares. Ruta 30 por puerta, cada minuto.

ALQUILO REGIA CASA ACABADA de construir con muchas comodidades, gran patio, garage, acera sombra, calle 10 entre 11 y 12, reparto Nicanor del Campo. Precio: $700.00. Informa Rodríguez: F0-2212.

SE ALQUILA, 13 ENTRE 16 Y 18, reparto Almendares, casa moderna, compuesta portal, sala, hall, salón de comer, tres habitaciones, baño intercalado, cuarto y servicio criados, garage. Informes: Telf. F0-1146.

SE ALQUILA EN LA CALLE E. ENtre Fuentes y 18, Almendares, una hermosa residencia de dos plantas. Tiene cuatro dormitorios, buen baño, cocina, sala y comedor, garage, servicio de criados. La llave en la misma. Telf. F0-4291.

SE ALQUILA: AVENIDA TERCERA entre 13 y 14, Ampliación de Almendares, una casa compuesta de jardín, portal, sala, 3 habitaciones, 2 cuartos, baño, comedor, amplia cocina, cuarto y servicio de criados y garage; altos: cuarto, biblioteca. Inofrman en la misma.

SE ALQUILA EN MIRAMAR UNA magnífica casa propia para Legación, 20 entre 5 y 3, lujosamente amueblada, frigidaire, vajilla, Informan: F-2880.

ALQUILO LUJOSA RESIDENCIA DE dos plantas, en lo mejor del reparto La Sierra, calle Primera entre Seis y Ocho. Alquiler $90.00. El jardinero por cuenta del propietario. La llave en la botica de Primera y Ocho. Informes: F0-3121.

SE ALQUILA 20 ENTRE 7a Y 9a, Avenidas Miramar, cuatro habitaciones, dos baños y agua abundante. Telf FO-1423

ALMENDARES 14 Y 1a ALQUILO bajos. Sala, tres habitaciones, cocina, baños cuarto criados, jardín, frente y costados $30.00 informes Tel. F-3755

AMPLIACION ALMENDARES 13 Y Primera, pardín, portatl, garage, living-room, hall, comedor, pantry, cocina, cuarto criado, patio. Altos recibidor, cuatro dormitorios, baño y estudio $65.00. Informan en la misma.

AMUEBLADO COMPLETAMENTE SE alquila chalet en Ave. de Columbia entre Reina y Panorama, (buen Retiro) Cómodo, fresco, tiene garage y telas metálicas. Preferible alquiler bajo si inquilino es cuidadoso. Ttl. FO-1139

SE ALQUILA AVENIDA 3a ENTRE 13 y 14 Ampliación de Almendares una casa compuesta de jardín, portal, sala, comedor, amplia cocina, cuarto y servicio de criados y garage informan en la misma

BONITA CASA EN MIRAMAR COMpletamente amueblada, altos, 4 cuartos, 2 baños, bajos, portal, sala comedor, toilette, cocina, pantry, servicios garage se alquila por 6 o 7 meses. Calle 4 entre 3a y 5a Avenidas Puede verse a todas horas. Informes Telf. A-9024

REPARTO KOHLY, AVENIDA CENtral 24, altos fresquísimos cinco habitaciones sala, comedor, hall, baño moderno intercalado, pantry, cocina, garage. Servicio de criados. Llave al lado. Informes Telf. A-6995

AMPLIACION ALMENDARES LINdos apartamentos terminados construir con todos servicios independientes propios para matrimonios sin niños magnífico barrio desde $10 cuarta. Avenida entre 10 y 11 Informan; apartamento 10

1 JESUS DEL MONTE - V RA

AMPLIOS BAJOS LOS MAS FREScos y modernos de la Víbora, portal, recibidor, sala, cuatro habitaciones, halol central, baño intercalado, comedor, cocina, servicio de criados y garage. Informan a todas horas en los altos, Cocos 164 entre Flores y San Benigno.

ALQUILO ALTOS, ESQUINA: SALA, comedor, 3 habitaciones, baño completo, terraza frente y fondo, cuarto criados, San Benigno 669, entre Correa y Encarnación: $23.00. F0-1620.

DELICIAS 126 BAJOS MODERN9, entre Mangos y Princesa, sala, saleta, dos nabitaciones, baño completo inteacalado, cocina, para verlos: de 2 a 5

ALQUILO BAJOS CHAPLE 16 PROximo Calzada, sala, 5 cuartos, hall, comedor, baño completo, servicio criados, garage, jardín, alrededor. Precio módico. Llaves en la misma.

SE ALQUILA UNA CASA EN LO más alto del reparto Párraga en Carlos esquina a Sofía con portal, sala, hall, dos cuartos, baño intercalado, comedor, cocina, traspatio grande agua propia con motor, alquiler: $16.00, la llave enfrente en el 41, su dueño Santa Catalina 312 Teléfono: I-7212

GERTRUDIS 5 ENTRE 10 DE OCtubre y Agustina. Portal, sala, recibidor, tres habitaciones, comedor, baño, cocina, patio y servicio criados. Una habitación en los altos. Llave, 10 de octubre 1,468. M-6917.

ALQUILO: LUZ Nro 67 ESQUINA A San Luis, casa vntilada con sala, saleta, cuatro habitaciones, patio y traspatio. Llaves en la misma por San Luis Sr. Fidalgo Informes Telf. M-3198

AVISO

Hermosa casa acabada de construir con todo confort en el lugar más sano de la capital, en Porvenir 822 esquina a San Mariano. Informan de 3 a 5 en la misma y en Soledad 360 entre Neptuno y San Miguel. Apartamentos muy frescos y mucha agua.

2 SANTOS SUAREZ - MENDOZA

SE ALQUILA: $30.00, DOLORES número 314, entre Enamorados y San Leonardo, sala, comedor, tres habitaciones, baño intercalado y servicio de criados. Informan al lado.

ALQUILERES

2 SANTOS SUAREZ - MENDOZA

SANTOS SUAREZ Nro 13 ALTOS, entre Dolores y Calzada del Monte, sala, comedor 4 cuartos, baño completo agua fría y caliente, cuarto servicios criados. Llave 13 altos. Informes A-7842

98 ALQUILERES VARIOS

PARA COLEGIO SE DESEA ALQUIlar casa o quinta, con capacidad para 150 alumnos pupilos. Informan: I-5155.

PANADEROS: ALQUILASE BUENA panadería en Guanajay. Informes: Sr. Rodríguez, Aramburo número 51, comercio, Guanajay. Cristino Menéndez, San Rafael número 355, altos, Habana.

POR 50 CTS. MENSUALES M-3 Guarda Muebles «Habana» Neptuno 1009 Telf U-3711 Le guarda sus muebles, equipajes, enseres y mercaderías en general. Sin desembolsos inmediato lo trasladamos, guardamos, ANUNCIAMOS y vendemos. Para inquilinos demandados sistema especial.

SE SOLICITAN

99 SOLICITUD DE ALQUILERES

SOLICITO CASITA PLANTA BAJA, medor, 2 cuartos, baño, cocina y con próxima a Calzada, con sala, coagua abundante. Informar a Nicasio: M-8318, de 8 a 11 y de 1 a 6.

AMPLIO LOCAL

Se desea un local de esquina para establecimiento, de no menos de 800 metros en Neptuno, San Rafael, Galiano, Belascoaín, Infanta u otra calle comercial. Ofertas al apartado 1052.

UNA MUCHACHA QUE TRABAJA afuera, desea habitación barata, en casa particular no importa azotea o garage. F-2915.

SE SOLICITA UNA CASA MUY grande en el Vedado en alquiler. Apartado 1674

101 PERDIDAS

SE GRATIFICARA A LA PERSONA que devuelva un gatico negro que el domingo día primero entregó una señora de color a una señora con un niño en un ómnibus de la Ruta 9 a las nueve de la mañana. Pueden avisar al U-6330 o entregarlo en San Miguel 1118 altos, Sra. Martínez.

102 AGENCIAS COLOCACIONES

AGENCIA DEL VEDADO 12 Y 23, F-3141 Continental Reina 260 M-7375 con nuestras sucursales 500 sirvientas diarias. Señora, su más difícil pedido servido en el acto.

«LA HABANERA» U-1880

Neptuno y Espada. Servimos, personal de hombres y mujeres, blancas, de color, extranjeros, del país, cocineras, criadas, manejadoras, mensajeros, choferes, cocineros, ayudantes de cocina, personal por horas. U-1880.

SENORA

La cuestión de servicios domésticos es un problema. Una gran ayuda es llamar a la «Agencia Beers», con 35 años en el negocio y ezveriencia en escoger el personal. Por eso nuestra servidumbre resulta la mejor. Ofrecemos empleados de oficina, vendedores, cobradores etc. Plaza de la Catedral 54. M-7730

«LA ORIENTAL» U-5388

San Rafael y Gervasio. Tenemos numeroso personal, servidumbre de hombres y mujeres, blancas, de color, extranjeros, del país. Cocineras, criadas, manejadoras, mensajeros, choferes, Cocineros. U-5388.

LA MATANCERA, A-7740

Servimos para cualquier parte de la Habana y repartos servidumbres de ambos sexos del país y extranjeros, con referencias, servicio rápido. Sol 465 entre Egido y Villegas.

103 CRIADAS - CRIADOS

SOLICITO CRIADA PARA TODO EL trabajo de la casa, tiene también que lavar ropa de señora. Tiene que saber cocinar bien y tener referencias de la última casa quie trabajó. Puede dormir fuera. Sueldo: $14 Aguila 561 (altos) departamento 4.

SOLICITO CRIADA PARA LIMPIAR fregar, lavar y planchar algunas cosas, que viva cerca y sepa trabajar. Estará libre a las 3. Sueldo: $8. Milagros 307 entre Zayas y Cortina, Santos Suárez

SOLICITO CRIADA PAIS MEDIANA edad para cocinar y limpiar corta familia, que duerma en la colocación con referencias; presentarse de 2 a Lagunas 17, bajos

SE DESEA UN CRIADO PARA COmedor, que sea limpio y con buenas recomendaciones. Calle 6 núm. 359, esquina a 17. Vedado.

SE SOLICITA MUCHACHA MAYOR de 18 años para ayudar a los quehaceres de casa chica, trato familiar del campo, poco sueldo. Josefina León Monserrate 405 azotea

SE NECESITAN UN CRIADO DE MAno y un chauffeur con referencias Sueldo: $25. También necesito un hombre campesino para finca; un camarero y un fregador. Compostela Nro. 362

EN SALUD 208 ENTRE CAMPANArio y Lealtad se solicita una criada. Tiene que dormir en la colocación usar uniforme y traen referencias de casas donde hubiera estado. Sueldo: 12 pesos.

SE SOLICITA UNA MUCHACHA JOven blanca que sepa limpiar y cocinar. Trabajará en la Habana unas horas al día en cuestión de limpieza. Los fines de semana irá a la playa a cocinar y ayudar a la limpieza .Se da uniforme. Sueldo $7. Se exigen referencias. Marqués González No. 511 altos entre Pocito y Jesús Peregrino.

SE SOLICITA UNA MUCHACHA formal y honrada para limpiar por horas $5.00. No se pagan viajes. Calle 27 No. 61 esquina a N. Vedado.

SE SOLICITA UNA SEÑORA DE mediana edad que duerma en la colocación; para limpiar y cocinar a 2 personas, informan Reina No. 18, 2o. piso derecha, de 12 a 1 y de 6 a 9.

CRIADA COUNTRY CLUB GUAGUAS Jaimanitas ruta 50 Casa Beck.

104 COCINERAS-COCINEROS

SE SOLICITA BUENA COCINERA repostera, de mediana edad, saludable, limpia y con buenas referencias, para corta familia: $20.00, Vedado, calle 15 número 802, entre 2 y 4. Venga de 8 a 10 de la mañana.

SE SOLICITA UNA COCINERA DORmir en la colocación sueldo $10, calle 9 entre 4 y 6 La Sierra casa Dr Castroverde

SOLICITO SEÑORA ESPAÑOLA, COcinar y limpiar, que tenga referencias, Romay 1. Telf. M-2898.

SOLICITO MUCHACHA BLANCA, que sepa cocinar bien. Sueldo: $9.00 Dormir en la colocación, Estrella 12, altos.

SOLICITO COCINERA BLANCA, MUY limpia, para cocinar y limpiar corta familia. Necesario presentar recomendación, dormir colocación. Sueldo: $15.00, edificio Miami, calle 11, entre 6 y 8, apartamento G.

SOLICITO MUCHACHA SERIA, blanca o mulatica clara del campo sepa cocinar limpiar para corta familia trabajadora, honrada duerma colocación Sueldo $12.00. J 356 17 y 19 Vedado referencias casa seria.

SOLICITO MUCHACHA SERIA BLANca o mulatica clara del campo sepa cocinar y limpiar para corta familia, trabajadora, honrada, duerma colocación. Buen sueldo F. 356, 17 y 19 Vedado, referencias casa seria.

SOLICITO CRIADA PARA COCINAR y limpiar casa chica, a matrimonio solo, que duerma fuera. Sueldo $6.00 altos del café «Las Avenidas» Infanta y Carlos III. Apartamento No. 21.

SOLICITO COCINERA MUY LIMPIA para todo el trabajo en pequeño apartamento. No sale al medio día. $10.00 Neptuno 205 primer piso.

SE SOLICITA PARA COCINAR Y limpiar. Duerme fuera. Sueldo $15 calle 23 Nro 605 bajos entre E y F.

SE SOLICITAN

105 MANEJADORAS

SOLICITO MUCHACHA PARA CUIdar niño durante el día: $5.00. Informes: Neptuno 207, departamento 5, primer piso, después de las 2 de la tarde.

110 LAVANDERAS-LAVANDEROS

SOLICITO LAVANDERA PARA LAvar y repasar ropa. Sueldo $12.00 y los pasajes. Si no tiene referencias no se presente. Quinta Avenida y calle 6 Reparto Miramar de 2 a 3 tarde

114 AGENTES - VENDEDORES

SOLICITO PERSONAS AMBOS SExos para vender porta-retratos de cristal, deja mucho margen fácil venta por ser baratos. Garantía desde 25 centavos. Aguacate 158 altos de 2 a 4

VENDEDORES. EXCELENTE OPORtunidad para personas con experiencia o con disposición para la venta de especialidades. Dirigirse de 2 a 5 p. m. a Sr. Briñas, O-Reilly 457

SE SOLICITAN PERSONAS CON DEseos de trabajar y ganar dinero en Compañía Americana. Presentarse a las 9 de la noche en Manzana de Gómez 566.

AGENTES DE AMBOS SEXOS

Gastos amplios para cubrir sus necesidades y además una generosa comisión que percibirá mensualmente durante diez a veinte años haciéndolo económicamente independiente.

Si usted está empleado puede aumentar sus entradas y si está sin empleo hallará trabajo inmediato.

La mejor oportunidad en Cuba hoy.

LUNES A LAS 10 A. M.

Manzana de Gómez Departamentos 252-256

AGENTES VENDEDORES. PUEDEN ganar de $4.00 a $6.00 diarios a los 30 días quedarán con sueldo fijo. Compañía Comercial e Industrial de Propagandas Comerciales S. A., Obispo 307

SE SOLICITAN PERSONAS ACTIvas que deseen ganar más de $5.00 diarios en la venta de un libro de interés nacional. Informes; de 1 a 3. Monte 213, por Factoría. Sra. Borgos.

PROPAGANDA Y VENTA: 80 POR 100 de comisión artículos de caballeros. Informan San José y Rayo, de 12 a 2 p.m.

VIAJANTE

Vendedor para el Interior de la Isla, que desee apmentar sus ingresos con una importante línea adicional, lo busca el único gran Estudio Imprenta y Litografía de Cuba. Formidable muestrario y elevada comisión. Solicite una entrevista al teléfono M-1998.

SOLICITAMOS AGENTES PARA proposición seria y atractiva. Pueden ganar fácilmente 15 a 30 pesos semanales. Si no son activos y decididos, mejor no presentarse. O. Rei'y 311, lunes a las 10 y a las 4.

VENDEDORES BIEN RELACIONAdos en bodegas, solicitamos gran oportunidad. Habana e interior. Jabón Arado. Concha 3-B fondo Cía. Lechera.

GANE 100 PESOS MENSUALES, vendiendo productos Columbo, deseamos agentes en la Habana e interior de la República. Diríjase a Columbu Marqués González 313 Habana

SE SOLICITAN PERSONAS DE AMbos sexos que tengan preparación para trabajar a sueldo o comisión en la Compañía «El Sol de Cuba». S.A. Manzana de Gómez, Departamentos Nros. 247-248

115 OFICINISTAS

NECESITO PERSONA EDUCADA con buena letra para trabajo fino en la casa. Escriba de su puño a Sr. Jacobo Patterson, Asunción 28, Guanabacoa.

116 SOCIOS

ATENCION: SE SOLICITA PERSOna con algún dinero y deseoso de aumentarlo considerablemente, para socio o comprador de una nueva invención, basada en un aparatico mecánico funcionando, de gran demanda en Cuba y en el extranjero, Para informes y demostración, en Aguila 368, departamento 111 Sr. Méndez, de 2 a 6 p.m. todos los días.

SOLICITO SOCIO CON MIL PESOS, para industria en marcha de mucha utilidad y porvenir. Escobar 416 bajos, de 1 a 3 y de 5 a 7 Sr. Velázquez.

ME ASOCIARIA A PRACTICO EStablecido en farmacia que desee mejorar o ampliar su negocio. Me reservo la dirección facultativa. Indispensable buena situación. Dirigirse por escrito a Apartado 2389. Dra. C. Rodríguez, Habana.

117 SOLICITUDES VARIAS

BELLA Y JOVEN

Siempre serás si en tus canas Beturina aplicarás. Y en tus arrugas Eterna Juventud. Obispo 415 por Aguacate. Droguería.

OFERTAS DE EMPLEO. ADMINIStrador-Secretario para organizar y dirigir empresa de Exportación, Importación y Representaciones. Indispensable conocimientos de Inglés y de contabilidad, buena presentación y vendedor experto con conocimiento del mercado y de los almacenes grandes. Se ofrece sueldo y participación. Dirigir ofertas exponiendo experiencia comercial, actividades anteriores y sueldo deseado a «Oportunidad. Anuncios Clasificados DIARIA DE LA MARINA.

GANA UN SOBRESUELDO EN HOras extraordinarias la fábrica de dulces Croca solicita 4 vendedores ambulantes para vender de seis de la tarde Malecón 315 bajos, de las dos de la tande en adelante

SIEMPRE QUE USTED SEPA DE alguna persona pobre, enferma de gravedad déjeme el nombre y dirección de ese enfermo, bajo sobre a mi nombre Sr. P. A. en el Departamento de Anuncios de este diario, para ir a hacerle una limosna. Nota.—La enferma de Maceo 48, Guanabacoa. suplico la dirección con más detalles y conteesten enseguida.

SE SOLICITA UN MATRIMONIO ESpañol sin hijos para encargados casa inquilinato que conozca mecánica y con garantías. Informan Amistad 454 altos de 11 a 12.

NECESITO ALGUNOS HOMBRES Y mujeres de 21 a 45 años, que vivan en La Habana, Marianao, Regla, Guanabacoa y sepan las 4 reglas. Los admitidos tendrán upesto fijo en Compañía americana. Preguntar por Mr. Frank, Bernaza 7, a las 10 de la mañana del próximo miércoles 4. No atendemos por correspondencia.

SE OFRECEN

118 CRIADAS-CRIADOS

SE OFRECE UNA CRIADA PARDA, lo mismo de cuartos que de comedor, trabajadora, limpia y cumplidora, buen carácter, sabe servir como se le pidan, con buenas referencias Teléfono FO-3495 de 9 a 5

SE OFRECEN

118 CRIADAS-CRIADOS

SE DESEA COLOCAR UN JOVEN formal sin pretensiones de trabajo, tiene referencias Telf. X-2246

SE DESEA COLOCAR USA MUCHAcha de color para cocinar, tiene referencias de casa que ha trabajado. Telf X-2246

SE DESEA COLOCAR UNA BUENA criada de manos y comedor, española, sirve a la rusa, tiene buenas recomendaciones de casas conocidas. M-9583

SE OFRECE UNA BUENA CRIADA de mano con referencias, también se coloca para los cuartos o manejadora. Informes Herrera, 10 527 entre 21 y 23 Vedado F-3019

SE OFRECE UNA MUCHACHA JOven de color para criada de cuartos y coser sabe cortar por medidas. Teléfono F1-6491 de 3 a 6

DESEA COLOCARSE UN JOVEN DE criado, tiene buenas referencias y no tiene pretensiones. Informan teléfono M-3339

SE OFRECE CRIADA PRACTICA EN todo servicio, casa particular, lo mismo cuartos o comedor, salgo a los repartos desempeño trabajo grande, buenas referencias o para manejadora. Aguila 759 M-1149

ESPAÑOLA DE MEDIANA EDAD, desea colocarse de criada de manos manejadora, entiende de cocina, no menos de $15 Informes A-6413

DESEA COLOCARSE UNA MUCHAcha blanca para criada de cuartos y coser, también fe coloco de manejadora. Muy buenas referencias, preguntar por Juana. No me coloco por menos de 15 pesos. Jesús María 159, Habana.

JOVEN ESPAÑOLA SE OFRECE PAra limpieza o manejadora, familia de moralidad M-4060

DESEA COLOCARSE UNA MUCHAcha de color para limpiar o limpiar y cocinar a matrimonio, es limpia y formal. Telf. 1-7464

SE OFRECE ESPAÑOLA FINA PAra cuartos y costura, experta en el más fino servicio con recomendaciones de casas de primera. Informan: teléfono A5-2891

SE OFRECE CRIADO PRACTICO Y cumplidor con buenas referencias de las casas que ha trabajado. Informan Telf. U-5417

SE DESEA COLOCAR UNA MUCHAcha de color, de criada de mano, o para todo el servicio de un matrimonio; sabe servir a la rusa y va a los repartos. Tiene buena referencia. Informes: F-6242.

MUCHACHA ESPAÑOLA SE COLOca para cuartos o comedor, sirve muy bien a la rusa, con puenas referencias. Menos de 15 pesos no se coloca. Telf. M-3077.

SE OFRECE JOVEN ESPAÑOL, EXcelentes referencias de casas conocidas. Su especialidad: cuartos o comedor, sirve a la rusa, española, quiere casa fina. plancha trajes, sale al campo: F-3141 y M-7375.

M-7375: SE OFRECE UNA EXCELENte sirvienta para los quehaceres en general, igual de cuartos, comedor o criada por horas. Tiene inmejorables referencias, limpia, cumplidora y consciente. Va donde la llamen, Teléfono: M-7375.

SE DESEA COLOCAR UN JOVEN de color para criado de mano; entiende de cocina y sabe fregar máquina, ha trabajado en casas finas Tengo referencias: M-4526.

FO-1077 JOVEN PARDA, FINA, SEria, respetuosa, con buenas referencias, ofrécese de criada de mano o cuartos, sabiendo zurcir y coser con perfección. Prefiere Vedado o repartos.

DESEA COLOCARSE UNA ESPAÑOla para criada de mano o para comedor, también cocina un poco lleva tiempo en el país. Tiene buenas referencias. También va a los repartos, San Pablo 418.

SE OFRECE UN EXCELENTE CRIAdo español, con magníficas referencias, sirve a la rusa, hace cocktails, plancha ropa de caballero, 18 años sirviendo. Buena presencia. Informan: A-4298.

DESEA COLOCARSE ESPAÑOLA DE mediana edad para criada de mano, sabe lavar y planchar ropa fina, sabe cumplir con su obligación. Tiene referencias. Telf. X-2256.

DESEA COLOCARSE JOVEN ESPAñola para criada de mano o cuartos. Tiene buenas referencias. Telf. F-2084.

MUCHACHO BLANCO, 18 AÑOS, SE ofrece para hacer limpieza. No tiene pretensiones, es formal y sabe cumplir con su obligación, Para tratar: M-7758.

JOVEN ESPAÑOLA CON MUR BUEnas referencias de casas conocidas donde ha trabajado muchos años, se ofrece de criada de mano, cuartos o comedor, sabe servir a la rusa y lavar ropa fina. Informan: A-7465.

CRIADA DE MANO O MANEJADOra, ofrécese con muy buenas referencias, es muy limpia y formal. Tiene grandes deseos de trabajar, sabe lavar ropa fina: M-6961.

SE OFRECE CRIADA PRACTICA EN todo servicio de casa particular, lo mismo cuartos que comedor, salgo a los repartos, desempeño trabajo grande. Buenas referencias y manejadora. Informes: 23 No. 407, esquina a J. F-2524.

F-3141: SE OFRECE EXCELENTE criada de mano, cuartos, muy buenas referencias, acostumbrada a desempeñar este trabajo. Sólo limpia y sabe cumplir con su obligación. Salgo para cualquier lugar: F-3141.

SE DESEA COLOCAR UNA SEÑOra española para cuartos y entiende de algo de costura o para manejadora en casa de moralidad, es cariñosa con los niños, tiene referencias Telf. FO-2742

DESEA COLOCARSE UNA COCINEra inglesa repostera. Sabe cocinar a la americana y a la criolla con magníficas referencias. O cocinar y limpiar para corta familia, llame al F-4315 Dora.

DESEA COLOCARSE UN COCINERO repostero chino, cocina española, criolla y francesa, muy limpio siempre cumple su obligación informan: teléfono: M-4850.

SE OFRECE UN ESPAÑOL DE MEdiana edad para criado o portero, es muy formal tiene buenas referencias de casas conocidas, sabe cumplir bien su obligación lleva tiempo en el país informes F1-7942

SE OFRECE UNA JOVEN BLANCA para criada de manos, de man jadora, tiene referencias. Telf F-6136

DESEA COLOCARSE UN CRIADO DE mano, blanco, con muy buenas referencias. Se coloca para cualquier clase de trabajo y no tiene pretensiones. Telf. I-3394.

SE OFRECE JOVEN DE COLOR PAra criada de mano o cocinar solo, sirve bien a la rusa, es formal y cumplidora. Tiene referencias, sale a los repartos, duerme o no en la colocación. No es de Agencia, prefiere familia de buen trato. Sueldo: 12 pesos en adelante. Telf. F-4885.

SE COLOCA UNA ESPAÑOLA PARA cuartos o manejadora, lava y plancha ropa fina, entiende de costura. Tiene buenas referencias. Telf. F-8200

DESEA COLOCARSE ESPAÑOLA DE mediana edad para criada de mano, sabe lavar y planchar ropa fina, sabe cumplir con su obligación. Tiene referencias. Telf. F-2556.

DESEA COLOCARSE UNA MUCHAcha española para un matrimonio solo, o para corta familia para limpiar y cocinar. Es muy formal, de toda confianza. Informan: M-5116.

DESEA COLOCARSE UN BUEN criado de mano, español, joven, experimentado en todo esmerado servicio, sin pretensiones y con referencias de buenas casas. Telf. M-1959.

M-7375 SE OFRECE UNA EXCELENte sirvienta para los quehaceres en general, igual de cuartos, comedor o criada por horas. Tiene inmejorables referencias, limpia, cumplidora y consciente. Va donde la llamen. Telf. M-7375.

SE DESEA COLOCAR UNA SEÑORA española de mediana edad, para cocinar. Sabe cocinar bien y tiene referencias. Telf. I-7274.

SE OFRECEN

118 CRIADAS-CRIADOS

SE DESEA COLOCAR UN JOVEN de cocinero o de ayudante de cocina o de trabajos manuales Tiene buenas referencias y es del campo. Llame al Telf. A5-0432 y pregunte por Eladio Morejón, sin pretensiones de sueldo.

JOVEN DEL PAIS CON MAGNIFIcas referencias, acostumbrada al servicio fino, se ofrece como criada de mano, cuartos o manejadora, sabiendo desempeñarlas ambas; prefiere Vedado o repartos: F-6445.

JOVEN BLANCA DEL PAIS, PREsentable y respetuosa, con aceptables referencias, ofrécese como criada de cuartos, mano o manejadora, siendo cariñosa con los niños; prefiere repartos o Vedado: F0-1077.

BUEN CRIADO ESPAÑOL, PRACTIco en todo servicio fino de comedor, plancha y hace toda clase coteles, sale a cualquier parte con inmejorables referencias de familia distinguidas. Telf. A-8288.

SE OFRECE UN CRIADO ESPAÑOL para comedor o para otro trabajo. Lo mismo se coloca de piuche de cocina o de portero. Tiene referencias de casas conocidas. Llame: M-4490.

DESEA COLOCARSE JOVEN ESPAñola para cuartos o comedor. Tiene buenas referencias. Telf. A-8291.

SE DESEA COLOCAR UNA JOVEN del país, blanca, para limpiar o manejar. No menos de $10. Tiene referencias Informan F-6764

JOVEN ESPAÑOLA DESEA COLOcarse para cuartos, criada de manos o manejadora, tiene buenas referencias. Informan Telf. U-7006

ESPAÑOLA MEDIANA EDAD DESEA colocarse de criada de manos o manejadora, entiende de cocina, no menos de 15 pesos. Informes F-6232.

SE OFRECE UNA JOVEN ESPAÑOla seria para cuarto o comedor sabe coser con referencias. Telf. I-7044

SE DESEA COLOCAR UNA MUCHAcha para cuidar un niño o limpiar cuartos. Telf U-1819 Isabel.

DESEA COLOCARSE UNA MUCHAcha de mediana edad para limpiar o cocinar prefiere repartos, sale fuera a cualquier parte, tengo referencias U-4287

SE DESEA COLOCAR SEÑORA DEcente para limpiar casa de corta familia. Entiende de cocina, no hace mandados. Informes U-7838.

119 COCINERAS-COCINEROS

SE DESEA COLOCAR MUY BUENA cocinera de color, joven, cocina de todoo, es muy limpia y muy cumplidora, tiene buenas referencias desea buen sueldo, no duerme. Llamar al X-2368

SE DESEA COLOCAR UNA ESPAñola para cocinar y limpiar, tiene referencias. Telf. M-3596.

DESEA COLOCARSE UNA MUCHAdora o criada de mano, sabe cumplir cha de color para cocinar, manejay tiene quien la recomiende. Informan teléfono F-5673

DESEA COLOCARSE UNA BUENA cocinera con magníficas referencias también entiende repostería y es lavandera informes Herrera, calle 10 527 entre 21 y 23 Vedado teléfono: F13019

DESEA COLOCARSE UNA SEÑORA de color de mediana edad, para cocinar y limpiar a corta familia, tiene buenas referencias. Calle 6 203, Vedado F-6978

SE OFRECE UNA BUESA COCINEra lo mismo cocina que ayuda, tiene buena sazón, duerme dentro o fuera según trato, tiene referencias. M-1149

SE DESEA COLOCAR UNA SEÑORA de 45 años, es sola, no tiene familia ninguna y sabe cocinar bien. Dirección Calzada de Rancho Boyeros esquina esquina a Lugareño casa de madera

SE OFRECE UNA JOVEN DE COLOR para criada de manos, sabe cumplir con su obligación. Informes Tel. F-2122

COCINERO CHINO SABE COCINAR española y criolla, muy aseado, repostero y con buenas referencias, y sabe servir a la rusa. Preguntar por Rufino Telf. M-4616

SE OFRECE UNA JOVEN ESPAÑOla para cocinar, sabe cocinar bien y cumplir con su obligación. Lo mismo hace plaza si se desea, no le importa ayudar en la limpieza. Tiene referencias. Informes: Telf. F-2084.

COCINERO ESPAÑOL DE ALTA COcina procedente de los mejores hoteles de Europa se ofrece para casa particular. Tiene referencias. Informan Neptuno 8, Dulcería El Dueño Telf. M-4831

DESEA COLOCARSE JOVEN ESPAñola para cocinar o limpiar si es matrimonio solo, no duerme en la colocación U-7981 es formal y cumplidora.

SE DESEA COLOCAR UNA MUCHAcha española de criada de mano, entiende de cocina. Tiene recomendaciones. Telf F-4186

DESEA COLOCARSE ESPAÑOLA, cocinera de primera y repostera con referencias casa particular, es sola y cumplidora, desea cocina de gas Telf. U-5470

SE DESEA COLOCAR UNA MUCHAcha para cocinar y limpiar siendo corta familia. Tiene recomendaciones de buenas casas. No le importa ir al campo. Telf. I-7510. Estrada Palma 151, bodega. No se coloca menos de 18 a 20 pesos.

F-3141: SE OFRECE EXCELENTE cocinera con inmejorables referencias, sabe variar platos, excelente sazón; es limpia, saludable y cumplidora, puede limpiar algo. Va a donde la soliciten: F-3141.

M-7375: INMEJORABLE Y SALUDAble cocinera ofrece sus servicios, puede cocinar y limpiar. Buenas referencias y presencia, limpia, formal y y cumplidora. Prefiere Habana o donde la soliciten. M-7375. Buena sazón.

COCINERA ESPAÑOLA SE OFRECE para cocinar solo o para ayudar también a la limpieza. Tiene muy buenas referencias de las casas donde ha servido. Es muy trabajadora. A-6858.

SE OFRECE MUCHACHA DE COlor para cocinar y limpiar o lavandera. Tiene referencias: M-4634.

SE DESEA COLOCAR UNA MUCHAcha española para cocinar o limpiar siendo para un matrimonio solo: U-3018.

DESEA COLOCARSE UNA SEÑORA de color de mediana edad para cocinar y es repostera. Sabe hacer plaza Gana de $20.00 ena delante, no duerme en la colocación. Telf. U-1589.

DESEA COLOCARSE UNA COCINEra inglesa repostera, sabe cocinar a la americana y a la criolla, con magníficas referencias, o cocinar y limpiar para corta familia. Llame al F0-4315.

SE OFRECE UNA BUENA COCINEra repostera, española, sabe cocinar de todo muy bien. Tiene referencias. Telf. U-1419.

BUENA COCINERA CON REFERENcias de casas donde ha trabajado muchos años, se ofrece. Puede limpiar siendo corta familia, sabe lavar ropa fina. Informes en Aguiar 206, Telf. A-7465.

COCINERA REPOSTERA SE OFREce con buenas referencias de buenas casas. Muy competente, sabe toda clase de cocina y repostería, gran variedad de platos. Informan: M-6961.

SE OFRECE COCINERA PARA COcinar solo o cocinar y ayudar a limpiar. Desempeño bien la cocina. Duermo en la colocación o fuera, según trato, 23 407 esquina a J. F-2524.

DESEA COLOCARSE UNA SEÑORA de color de mediana edad para cocinar y es repostera. Sabe hacer plaza gana de $20.00 en adelante, no duerme en la colocación. Telf. A-1589.

SE DESEA COLOCAR UNA JOVEN de color para criada de mano o de cuartos sueldo de 10 a 12 pesos tengo referencias puede llamar de 7 a 1 de la tarde al teléfono F-4344

SE OFRECE MUCHACHA FINA ESpañola para cuartos y costura, experta en el más fino servicio con recomendaciones de primera. Informan Telf. A5-2891

SE OFRECEN

119 COCINERAS-COCINEROS

SEÑORA DE COLOR DE MEDIANA edad desea colocarse de cocinera solamente, sabe hacer algunos dulces. Informan A5-5232

COCINERO CHINO, COCINA CRIOlla y española. Hace cualquier clase de dulce. Para familia, va al campo, vive calle Salud Nro 11, altos, tiene buenas referencias. Tel. A-7144

UNA ESPAÑOLA DESEA COLOCARse para limpiar y cocinar tiene referencias y sabe cocinar, sueldo no menos de 20 pesos. Telf F-6060

DESEA COLOCARSE JOVEN ESPAñola de cocinera y repostera. No le importa cocinar y limpiar para matrimonio sin niños ni más familia. Tiene referencias. Telf. F-6202.

SE OFRECE UNA COCINERA ESpañola, cocina a la criolla y española, entiende bien de cocina. No le importa salir al campo. Lo mismo se coloca de criada de mano. Compostela 614: M-5172.

SE OFRECE UNA BUENA COCINEra con buena presencia y referencias. También puede ayudar a la limpieza o para criada solo. Es muy limpia y cumplidora: A-6858.

DESEA COLOCARSE UNA MUY BUEna cocinera. Tiene referencias, duerme en la colocacióonó. También aceptaría para criada de mano o cuartos, sabe servir bien: M-3339.

SE DESEA COLOCAR UNA SEÑORA española para cocinar, sabe cocinar bien, cumple su obligación. Tiene buenas referencias. Para informes: llame al teléfono A5-1252.

SE DESEA COLOCAR UNA JOVEN de color para cocinar o limpiar. Informan: Telf. F1-6002.

SE DESEA COLOCAR UNA BUENA cocinera y repostera, española. Tiene muy buenas referencias. Telf. M-6363.

DESEA COLOCARSE ESPAÑOLA DE mediana edad para cocinar y limpiar matrimonio solo o corta familia, cocina de todo, entiende de repostería. Tiene referencias. Telf. M-3052.

M-7375: INMEJORABLE COCINERA ofrece sus servicios, puede cocinar y limpiar. Tiene buenas referencias, buena presencia, limpia, formal y cumplidora. Prefiere Habana, Vedado, Víbora o repartos: M-7375.

F-3141 SE OFRECE EXCELENTE cocinera con inmejorables referencias, sabe variar platos, excelente sazón, es limpia, saludable y cumplidora, puede limpiar algo. Va a donde la soliciten: F-3141.

FO-1077 OFRECESE COCINERA DEL país con buena sazón e inmejorables referencias, hace repostería o dulces corrientes; también alguno limpieza Lo mismo Vedado o repartos: F0-1077

SE DESEA COLOCAR UN COCINEro chino, joven, en casa particular, cocina a la criolla y a la española y repostería fina. Tiene recomendaciones. Informan: puesto de frutas Calzada 956, entre 8 y 10. Telf. F-6023.

SE DESEA COLOCAR UNA ESPAñola para cocinar y limpiar, si es corta familia. Llame: Telf. M-5189. Tiene referencias. No menos de $15.00.

BUEN COCINERO CHINO, JOVEN, limpio, desea casa particular; cocina criolla, española y americana, hace pan de toda clase, repostería pastelería. Tiene referencias. Informan: M-4859. Pregunte por Luis Can.

SE OFRECE UNA BUENA COCINEra repostera, española, sabe cocinar de todo muy bien. Tiene referencias. Telf. U-1914.

DESEA COLOCARSE PARDA DE COcinera repostera. Ha trabajado con familia extranjera, toda clase de dulces, o de lavandera. No importa ir a los repartos. No duerme, de $18.00 en adelante. Buenas referencias. Telf. U-6946.

JOVEN ESPAÑOL, COCINERO, DEsea colocarse en acsa particular. Tiene buenas referencias. Informes: Telf. M-6509.

SE OFRECE ESPAÑOLA PARA COcinar y limpiar a corta familia. Es formal y sabe cumplir con su obligación. M-2183.

DESEA COLOCARSE UNA COCINEra, cocina americana y criolla, buenas referencias. Puede hacer plaza. Preguntar María. F1-6012.

DESEA COLOCARSE UNA MUCHAcha para cocinar o limpiar, tiene referencias Informes Telf. U-3467

120 MANEJADORAS

SE OFRECE UNA EXCELENTE MAnejadora, saludable y aseada, cariñosa con los niños, acostumbrada al manejo. Es cumplidora y consciente de sus obligaciones. Va a donde la soliciten. Tiene referencias; F-3141 y M-7375.

JOVEN MESTIZA DESEA TRABAjar de manejadora, llamar de 8 a 11 de la mañana tarde de 4 a 6 Telf. FO-2650

SE OFRECE UNA EXPERTA MAnejadora con buena presencia y referencias. Tiene especialidad en bebitos y es muy cariñosa. Tiene muy buen carácter, es limpia y saludable. Llame: al A-6858.

SE DESEA COLOCAR UNA MUCHAcha para manejar o limpiar, del campo. Informes Telf. A-6079

SE OFRECE JOVEN PARA MANEjadora o limpiar XO-1185 referencias.

SE DESEA COLOCAR MUCHACHA española para manejadora o para cuartos, con buenas referencias. Informan F-6112

DESEA COLOCARSE UNA MUCHAcha blanca del campo para manejar tiene referencias F-2545

DESEA COLOCARSE DE MANEJAdora una joven blanca, saludable. honrada y formal, con práctica y con referencias en la misma casa donde está desde hace cuatro años, teléfono FO-3776.

SE DESEA COLOCAR UNA JOVEN de color de buena presencia de manejadora, le habla inglés al niño sabe algo de costura o también de lavandera, no importa viajar o ir al campo, tiene recomendaciones Telf. FO-2672. es Bodega.

SE DESEA COLOCAR UNA MUCHAcha para manejar o limpiar, del campo. Informes Telf A-6979

MANEJADORA EXPERTA DE COlor, 36 años con mucha práctica en niños recién nacidos y referencias de casas conocidas. Donde ha trabajado muchos años. Informan en Aguiar 206 entre Empedrado y Tejadillo A-7465.

SE OFRECE MANEJADORA O CRIAda de mano, con referencias. Duerme en la colocación, blanca, de 23 años y con experiencia en el manejo de niños. Para informes: Teléfono M-7376. Pregunte por Teresa.

SE DESEA COLOCAR UNA JOVEN para manejadora y puede ayudar a otros quehaceres. Tiene referencias. Prefiere sea en el Vedado. Quiere ganar de 10 pesos en adelante. Teléfono M-4655.

SE OFRECE UNA EXCELENTE MAnejadora con inmejorables referencias de casas conocidas. Sumamente saludable, limpia, cariñosa y formal. Informes: F-3141.

SE OFRECE UNA MUCHACHA COmo manejadora o criada de mano. Habla inglés y español muy bien y tiene referencias. Llame al teléfono FO-2596

SE DESEA COLOCAR UNA JOVEN del campo para manejar o criada de mano, con referencias. De $12 en adelante. Telf. F-6260.

DESEA COLOCARSE UNA MAGNIFIca manejadora con referencias. También se coloca para los cuartos. Informa Herrera Calle 10 527 entre 21 y 23 Vedado. Telf. F-3019.

124 LAVANDERAS-LAVANDEROS

LAVANDERA BLANCA SE HACE cargo de ropa fina de señora o de caballeros para lavar y planchar en su casa. lo hace todo a mano, no rompe la ropa ni usa química que la perjudique. Tiene referencias si se desean. Informes: Telf. M-7731.

SE OFRECEN

124 LAVANDERAS-LAVANDEROS

LAVANDERA ESPAÑOLA DESEA ropa o trabajo por horas. Teléfono F1-7051

DESEA COLOCARSE UNA LAVANdera para lavar ropa fina y seda. Tiene referencis. Telf. FO-2750.

125 CHOFERES

DESEA COLOCARSE UN BUEN chauffeur experto en toda clase máquinas y mecánica sin pretensiones, con referencias de buenas casas y siempre ha trabajado particular. Telf A-0671

CHAUFFEUR MECANICO ESPAÑOL desea colocación. Es serio y cumplidor. Inmejorables referencias y más de 20 años de práctica. Informes FO-4232

SE DESEA COLOCAR UN BUEN chofer español, experto en todas clases de máquinas con esmeradas referencias de las casas que ha trabajado. Informan Telf F-6219

SE DESEA COLOCAR CHOFFER ESpañol en casa particular, tiene referencias. Telf F-8071

DESEA COLOCARSE UN BUEN chauffeur experto en toda clase de máquinas y mecánica, sin pretensiones y con esmeradas referencias de buenas casas. Telf. M-1959.

CHOFER CON GRAN PRACTICA Y buenas referencias. Duerme en la colocación. Telf. F-6162.

CHOFFER ESPAÑOL SOLTERO CON referencias de la última casa donde ha trabajado, se ofrece, sin pretensiones. Telf. M-3421 de 8 a 6

SE DESEA COLOCAR UN CHAUFfeur blanco casa particular o comercio 17 años de práctica sin pretensiones. Telf A-8990

SE OFRECE UN JOVEN PARA CHOfer pardo con buenas referencias, va a todas partes, maneja toda clase de carros. 10. 527 entre 21 y 23 Vedado. Teléfono F-3019.

CHOFER ESPAÑOL MEDIANA EDAD se ofrece para casa particular o comercio con referencias de casas bien conocidas. Sin pretensiones, práctico en la ciudad y en el campo. Teléfono U-6665.

JOVEN BLANCO DEL PAIS CON magníficas referencias, conocedor de mecánica, práctico en toda clase de máquina, ofrécese como chofer particular, sale o no al campo. Informan FO-1077.

DESEA COLOCARSE UN CHOFFER español en casa particular, teléfono I-7365

CHAUFFEUR CON 20 AÑOS DE práctica desea encontrar casa particular o comercio, llame al teléfono U-1129 de 8 a 1 o escriba calle 6 entre 7 y 8 Buena Vista José Suárez.

CHOFFER ESPAÑOL SOLTERO CON referencias de la última casa donde ha trabajado, se ofrece, sin pretensiones. Telf M-4321 de 8 a 6

EX MECANICO DE LOS TALLERES de Automóviles Renauld recién llegado de España, se ofrece para chofer casa particular, buenas referencias. Teléfono U-1639.

JOVEN CHAUFFEUR DESEA COlocarse particular o para trabajar en cualquier otro servicio de automóviles Telf. F-6276 llamar a Esteban

SE DESEA COLOCAR UN CHOFFER español para casa particular, está práctico en su trabajo, tiene referencias Telf. F-8071

SE OFRECE UN EXCELENTE CHOfer con inmejorables referencias, conocedor de camiones y motores, es consciente y cumplidor de sus obligaciones. Va a donde lo llamen. Buena presencia. F-3147.

DESEA COLOCARSE UN BUEN chofer experto en toda clase de máquinas y mecánica, sin pretensiones y con esmeradas referencias de buenas casas. Telf. M-1959.

126 JARDINEROS

EXPERTO JARDINERO INJERTAdor en plantas cítricas y rosales y de cocina, entiende lo que pidan, salgo para el campo. Telf X-2333 Félix Hernández.

DESEA COLOCARSE JARDINERO JAponés mucha habilidad además trabajos de cocinero con buenas referencias Telf. A-9814

JARDINERO JAPONES DESEA COlocarse sabej inertar toda clase de plantas tiene un patente para matar toda clase de insectos, no le importa ir al campo, tiene recomendaciones, llame al Telf M-4893 preguntar por

EXPERRTO JARDINERO INJERTAdor en plantas cítricas y rosales y de cocina entiende lo que pidan, salgo para el campo Telf X-2399 Felix Hernández

129 OFICINISTAS

TENEDOR DE LIBROS COMPETENte ofrécese por horas o permanente. Escribe a máquina y sabe inglés. Retribución moderada. Muy buenas referencias. Dirigirse a J. T. Departamento anuncios DIARIO MARINA, (por escrito).

JOVEN MECANOGRAFA CON PRACtica de oficina, desea obtener empleo en oficina o casa comercial sin pretensiones. Informan San José 762 altos.

TAQUIGRAFA EXPERTA, INGLES, castellano, francés, larga experiencia, excelentes credenciales busca empleo, escríbaseM .M. apartado 2505, Habana

JOVEN MECANOGRAFA CON PRACtica de oficina, desea obtener empleo en oficina o casa comercial sin pretensiones informan San José 162, altos.

SOLICITA TRABAJO DE ESCRITOrio, contabilidad mecanógrafo, idiomas. Rodríguez Telf M-1782

131 OFERTAS VARIAS

JOVEN ESPAÑOL SE OFRECE PAra cuidar un enfermo, o para Consultorio médico. Conocimientos de medicina. Con referencias, José García, A5-2302

MUCHACHO BLANCO, DEL PAIS, con instrucción y referencias, se ofrece para el comercio, botica u otro empleo, por modesto que sea, Reina 251, por Manrique, encargada.

MATRIMONIO ESPAÑOL, JOVEN, se coloca él buen chauffeur; lla criada o manejadora, son personas muy serias y tienen buenas referencias. También harían otro trabajo. Alcantarilla Nro 7 Telf M-4552 Enríquez.

SE OFRECE UNA MUCHACHA DE edad para cuidar enfermos, con mucha práctica y experiencia en ellos. Tiene muy buenas referencias. Verla a todas horas, en su casa. Diez de Octubre 818, esquina Altarriba. Preguntar por Antonia Almeida.

SE DESEA OLOCAR UN MATRIMOnio de mediana edad, él para cocinero limpio y económico y ella para criada puede hacer alguna ropa o manejar un niño se desea corta familia y en el Vedado, sin pretensiones, pero buen trato no menos de $20 entre los dos, tenemos referencias de 12 a 3 o dejad recado F-6204

SE DESEA COLOCAR UN MATRImonio español ella cocinera y él para criado de manos, tienen buenas referencias, desean casa de moralidad, lo mismo se colocan juntos que separados y saben cumplir con su obligación lo mismo salen al campo que los repartos y no se colocan menos de $35 a $40 informan al M-5262 y Salud 251 altos del café.

FARMACEUTICO: SOLICITA PLAZA para el interior, puede trasladarse. Informes Eloy Ruiz, Rayo 2, apartamento 4 Habana.

SEÑORA EUROPEA DESEA COLOcarse como ama de llaves o acompañar señora o cualquier cosa análoga. Avenida de Bélgica 558, antes Egido.

SE OFRECE UNA ENFERMERA CON varios años de práctica para asistir enfermos particulares o consultorio. Puede ir al campo. Informan: Telf. U-4201.

SEÑORA EUROPEA EXPERTA EN asuntos comerciales se ofrece para viajante de casa de comercio o Modas. Escribir a Zora Clasificados del DIARIO DE LA MARINA

M.E.C.D. 2016

OCTUBRE 8 DE 1939 DIARIO DE LA MARINA EJEMPLAR: 5 CENTAVOS

LA PRENSA DE LA GRAN BRETANA HA REACCIONADO EN SENTIDO NEGATIV SOBRE LAS PROPOSICIONES FORMULADAS POR ADOLFO HITLER EN SU DISCUR

Un corresponsal americano en Moscú desenmascara la política de Stalin

(De nuestra redacción en Nueva York)

NUEVA YORK, (Exclusivo).—En el número de noviembre de la revista mensual "Cosmopolitan", Eugene Lyons, autor de "Corresponsal en Utopía" y ex-corresponsal de la United Press en Moscú, revela la política imperialista de Josef Stalin y sus designios para la conquista del mundo.

Lyons fué a Rusia en 1932 siendo amigo de los comunistas y regresó seis años más tarde desencantado. Lo que allí vió (revela en su libro "Corresponsal en Utopía") fué el resurgimiento de los peores días de los czares, el entronizamiento de la incompetencia y la admiración de lo malo.

En su artículo en el "Cosmopolitan" hace luz sobre la nueva combinación político-militar de Europa, que explica así:

1. Bajo la engañosa nomenclatura de ideologías, Rusia en los últimos años se ha convertido en estado fascista. Las diferencias entre los estados totalitarios son solamente en nomenclatura. Si Alemania es "Socialista Nacional". Rusia entonces es "Comunista Nacional". Si la tierra de Hitler tiene todos los adornos de la vieja Prusia militarista y arrogante, la tierra de Stalin tiene todos los adornos de la Rusia despótica y bizantina.

2. Josef Stalin, autócrata de las Rusias y dictador de la Internacional comunista, juega al deporte antiguo bajo y cínico de la política del poder. Sus pretensiones de cruzadas revolucionarias son una red transparente en la cual atrapa a los inocentes emocionales del extranjero.

3. El sueño primitivo de los comunistas de revolución mundial ha sido sustituído por Stalin por su nuevo sueño de dominio del mundo por Rusia. Los sueños son los motores eléctricos de la historia. Para dar realidad a sus sueños, Stalin está dispuesto a hacer las transacciones más sucias concebibles con fascistas, nazis y demócratas.

Lyons dice que los liberales del mundo al expresar una tolerancia paternalista de Rusia están pensando en la Rusia de 1910, que es muy distinta de la de 1939. "Aquella Rusia murió", dice. "Hace algunos meses el embajador ruso en Londres Ivan Maisky dijo: "No somos sentimentales como ustedes. Nosotros pensamos solamente en Rusia y no en la humanidad".

Refiere Lyons que el autor de la revolución rusa Vladimir Ilych Lenín, vislumbraba un mundo unido, cuya capital pudiera ser París, Londres, Tokío o Nueva York. Para Lenín—dice Lyons—Rusia era un incidente geográfico y él estaba dispuesto a fundirla en un mundo sólidamente comunista. Pero Stalin, desde el principio, utilizó los sueños de Lenín para lucrarse personalmente y para fomentar su sueño de rusianizar al mundo.

El carácter de Stalin—dice—es moscovita y quiere que el resto del mundo lo sea también. Sus ejecutores han asesinado a todos los internacionalistas del partido y durante años ha estado inflamando el chauvinismo entre los rusos. El destierro o la muerte espera a sus lugartenientes que se dejen llevar por fantasías ideológicas. Mientras que Lenín buscaba un solo estado socialista, como el de Rusia, en el mundo, Stalin busca un imperio moscovita: la diferencia es importantísima. Solamente comprendiéndola podremos comprender la asociación reciente de los barbarismos rojo y pardo. No se trata de ideologías. Se trata simplemente de una maniobra por posición sea cual sea el costo en principio.

Sobre la personalidad de Stalin, Lyons dice: "Sosso Djugashvilli, se-dicente Stalin, fué hijo de un zapatero destituto. La atrasada Transcaucasia donde nació hace 60 años era un tumulto odorífero de feudalismo y de superstición. Hasta la edad de 19 años, Stalin estuvo preparándose para el sacerdocio en la Iglesia Ortodoxa. Aprendió en el seminario todo lo concerniente a la jerarquía y la obediencia y se imaginó a sí mismo como jerarca supremo. Se convirtió en "revolucionario profesional" como lo llamó Lenín. Se encargó de las tareas más sucias de la fase revolucionaria: el robo de bancos, la distribución de propaganda secreta, la organización de juntas clandestinas.

"Cuando el carcomido czarismo se derrumbó, Stalin era uno de la docena de dirigentes, apenas conocido, trabajando en la anonimidad. Los otros fueron Ministros y Militares. Stalin ocupó un puesto anónimo, al parecer: el de Secretario del partido, desde donde empleó la intriga para destruir al partido y convertirse en el jerarca supremo.

"Una década después de la revolución el mundo se dió cuenta de la existencia de Stalin. Se había expandido lentamente y en silencio. A la muerte de Lenín, intrigó con los otros dirigentes para formar un bloque contra Trotsky. En cuanto salieron de Trotsky, Stalin los lanzó a unos contra otros, y quedó sólo él. Hoy cuantos le ayudaron a llegar al pináculo han muerto, ya en el destierro o ya frente al piquete ejecutor.

"La técnica de Stalin ha sido siempre la de aprovechar a sus enemigos, poniéndolos a unos contra otros. El debilitarlos en luchas y aprovechase luego. Su técnica se ve en la lucha fratricida de la Europa presente. Stalin levantó por el mundo el odio al hitlerismo. Ahora abandona a sus colaboradores y se une a Hitler. Fué con esa técnica que arruinó a Trotsky, a Zino viev y a Kamenev, y más tarde empleó a Rykov y Bukarín para librarse de los otros.

"Con el fin de arruinar al mundo se unió a la Sociedad de Naciones que había anteriormente llamado "Liga de Bandidos". Después de combatir la democracia durante 15 años, comenzó a emplearla en su propaganda y sus esclavos en el extranjero formaron frentes populares y él mismo proclamó una constitución democrática. Dos terceras partes de los que colaboraron en la redacción del documento fueron asesinados más tarde como "espías" y "saboteadores".

"Al unirse al Tercer Reich llevó a cabo su gran paso para la realización de su sueño de dominación del mundo. Mediante esa unión lanzó al mundo a la guerra y se mantuvo neutral y seguirá neutral hasta que se crea lo suficientemente fuerte para estrangular al mundo. Cuando Europa se haya desangrado, Stalin avanzará como árbitro final. Los dictadores europeos son imitaciones benévolas de Stalin, Hitler y Mussolini cuentas sus víctimas por decenas de millares; Stalin las cuenta por millones. Los asesinatos en Ucrania o las muertes de hambre se calculan entre tres y siete millones."

Lyons dice que Stalin domina en el extranjero por medio de sus agentes los comunistas de los diversos países. Cita el caso del partido comunista en Estados Unidos. Cuando el pacto con Alemania fué anunciado los comunistas aquí guardaron silencio durante 24 horas hasta que recibieron aviso de Moscú y entonces lo proclamaron como una gran maniobra pacífica. Luego dijeron que Inglaterra había provocado una guerra imperialista".

"Fuera de la línea Siegfried para Navidad", dicen en Berlín, seguros del éxito del plan de su Fuehrer

En Alemania parece existir cierta inquietud por la demora de Turquía en tomar una decisión en favor de Rusia. Creen que Finlandia no caerá del todo bajo la influencia soviética

BERLIN, octubre 7. (AP).—Las gentes creen que Adolf Hitler confía en que sus proposiciones de paz den fruto y la frase que se oye por todas partes es: «Fuera de la Linea Siegfried para Navidad».

Los líderes nazis dicen que no ven ninguna razón para que las trincheras no se vacíen para la Navidad si las naciones desean la paz y actuan con toda rapidez en la elaboracion de proyectos, como resultado del discurso que pronunció ayer el Fuehrer.

Hitler, según se dice en los centros autorizados, aceptaría un inmediato armisticio si se propusiera por el Presidente Roosevelt o por el jefe de cualquiera otra gran potencia neutral, con el fin de formar las bases necesarias para una conferencia en que se salucionen todos los problemas europeos pendientes.

La actividad de la guerra, segun el Alto Mando, carece de importancia. Un aeroplano francés de observación, dice el comunicado, fué derribado en Godesberg, y otro tuvo que aterrizar en Euskirchen.

En el Este, las tropas alemanas están limpiando los bosques y pantanos de las pequeñas fuerzas polacas, al mismo tiempo que clasifican el botín de guerra, que ha sido tan enorme que todavía no ha podido terminarse su inventario.

Las noticias de la invitación de Rusia a Finlandia para que envíe representantes a Moscú con objeto de tratar de asuntos políticos y económicos ha causado gran sorpresa en los círculos finlandeses de esta capital, donde se espera que hallarán una protección benevolente por parte de los alemanes, a causa de la amistad que existe entre los dos países.

Existen indicaciones de que Finlandia no caerá completamente bajo la esfera de influencia de Rusia, como ha ocurrido a Estonia y Letonia, que han firmado tratados haciendo a Rusia concesiones y dándole privilegios.

En los centros oficiales se decía que no existe ningún convenio escrito o implícito que obligue al Reich a proteger a Finlandia y que Alemania «sólo podrá alegrarse de que Rusia y Finlandia lleguen a un acuerdo amistoso.» El hecho de que Finlandia se negara a firmar un pacto de no agresión con el Reich se señala como algo que ha perjudicado a ese país.

Los nazis, mientras tanto, muestran impaciencia por la tardanza de los turcos en llegar a un acuerdo con Rusia respecto a los asuntos de los Dardanelos y del Mar Negro.

En los círculos informados se dice que «Turquía tiene que decidir pronto el camino que piensa tomar.»

Privadamente indican que si Turquía no se dispone cordialmente a colaborar con los rusos y alemanes, Rusia ocupará los Dardanelos.

Los nazis arguyen que Turquía se inclinó a Gran Bretaña y Francia cuando temió que Italia podría entrar en la guerra y en momentos en que parecía que Rusia se uniria a Francia e Inglaterra.

Pero Rusia salió asociada de Alemania en la partición de Polonia y en el pacto de no agresión, mientras Italia permanece neutral.

En relación con las intenciones de Hitler de rehacer el mapa de las minorías del Este y Sudeste de Europa, unos 100,000 alemanes de los Estados bálticos y un número igual de la parte Sudeste de Polonia han comenzado a liquidar sus casas para retornar a Alemania.

Se calcula que unos 3.000,000 de alemanes retornarán al Reich si el plan de Hitler da resultado. Por el contrario, no se permitirá la estancia de ningún polaco en Alemania. De ahí que todos los polacos de las provincias occidentales de la que fué Polonia y que ahora han sido agregadas al Reich, se verán obligados a trasladarse al nuevo Estado polaco que el Fuehrer piensa establecer.

Se tiene entendido que el Fuehrer esperará una semana y posiblemente más tiempo a que la opinión del mundo cristalice, antes de juzgar por sí mismo acerca de los efectos del discurso que pronunció ayer al Reichstag y al mundo.

Alemania espera que Rusia le suministrará la materia prima que no puede obtener en otros paises a causa del bloque oinglés. Una delegación de expertos económicos e industriales ha salido para Moscú a fin de negociar un convenio sobre las clases y cantidades de materia prima que Rusia entregará al Reich a cambio de productos manufacturados alemanes.

EL 22 DE OCTUBRE PODRA SER ESCUCHADO EL DISCURSO DEL CARDENAL FUMASONI-BIONDI

ROMA, oct. 7. (Havas).—Con motivo de la Jornada Misionera Universal que se celebrará el domingo 22 de octubre, el cardenal Fumasoni-Biondi, prefecto de la Congregación de la Propaganda, dirigirá el día antes, sábado 21, por la estación de radio del Vaticano, un mensaje en inglés a los católicos de los Estados Unidos. La transmisión se efectuará a las siete de la noche, hora de Roma, con onda corta de 19.84 metros.

Además monseñor Constantini, secretario de Propaganda y presidente de la Orden pontificia de la Propagación de la Fe se dirigirá a las 8 de la noche del mismo día a los católicos del mundo entero. Hablará en italiano, traduciéndose también sus palabras al francés, al inglés y al español (en este último caso a las 9 p.m.), por onda de 48.47 metros.

LA PRENSA TURCA INFORMA QUE EL GOBIERNO SE HALLA DECIDIDO A MANTENER NEUTRALIDAD TOTAL EN EL PAIS

Como consecuencia de tal decisión, no se permitirá el paso de barcos anglo-franceses por los Dardanelos

Una hija de Lord Redesdale, de 24 años de edad, es ferviente admiradora de Hitler y se niega a salir de Alemania, donde se halla y proyecta adquirir la ciudadanía de aquel país

LONDRES, octubre 7. (Exclusivo).—La señorita Unity Walkyrie Freeman-Mitford, hija de Lord Redesdale, ardiente admiradora de Herr Hitler, continúa en Alemania, reveló el «Suday Pictorial».

Una hermana de Unity se casó con Ramillies Churchill, sobrino del Primer Lord del Almirantazgo, que se distinguió como aviador en España, peleando al lado de la República. Ramillies y su joven esposa fueron luego a Nueva York, donde viven como artistas paupérrimos en la Villa Bohemia de la ciudad. Ambos son comunistas.

Unity tiene 24 años de edad y ha pasado mucho tiempo en Alemania. A pesar de todos los esfuerzos de Lord Redesdale por hacerla regresar, la joven continuó en Alemania. Hace un año la joven declaró que se iba a hacer ciudadana de Alemania.

Hace un par de años, mientras hablaba en un mitin nazi en Londres, fué atacada por el populacho. Según el «Sunday Pictorial», Lord Redesdale ha declarado: «Soy un desgraciado. Toda mi vida he trabajado por el buen entendimiento entre Alemania e Inglaterra; pero los enemigos de nuestro Rey son enemigos de todos los ingleses honrados».

Otra hija de Lord Redesdale es Diana Guiness, actual esposa de Sir Oswald Mosley, el «Fuehrer» de los nazis ingleses.

60,000 refugiados

LONDRES. (Exclusivo).— Cifras publicadas por el Partido Laborista inglés revelan que al estallar la guerra europea habia 60,000 refugiados en Europa, que dependían para vivir de las organizaciones caritativas. La suerte de Polonia agregó muchos millares al número de refugiados.

Pena de muerte para el delito de traición

BERLIN, octubre 7. (Transcoean).—Una legislación recientemente promulgada prevé la pena capital para todos los delitos de alta traición, sin excepción, y sin que tribunales tomen en consideración, como hasta ahora, cuál ha sido el acto o el efecto del delito.

Prohibe Turquía el paso por los Dardanelos a los beligerantes

ROMA, octubre 7. (Transocean).—Por el «Giornale d-Italia» se comunica hoy sábado, desde Stambul que, según las afirmaciones de la prensa turca, Turquía está decidida a mantener en todo caso su neutralidad. El Gobierno turco no permitirá, por tanto, a los buques de guerra anglo-franceses el paso por los Dardanelos.

Checoeslovaquia tendrá Gobierno también en París

Oficialmente accede Francia a que funcione uno parecido al que fundaron los polacos

PARIS, octubre 7. (AP).—El doctor Eduard Benes, ex Presidente de Checoeslovaquia, indicó en una nota oficial que Francia ha accedido a que se establezca un gobierno checoeslovaco en París análogo al que formaron los líderes polacos.

Dice el doctor Benes que se está formando un ejército checo para luchar al lado de Francia por «el gobierno provisional de Checoeslovaquia».

Cita el convenio a que llegaron el 2 de Oct. el Primer Ministro Daladier y Stephan Osusky, Ministro checo en París, como el documento que autoriza la organización del ejército.

El ex Presidente ha dado la nota a las 24 horas de haber llegado de Londres y recuerda que en la guerra mundial Francia fué la primera en autorizar la formación de un ejército checo autónomo y «más tarde reconoció al Primer Gobierno Provisional de Checoeslovaquia».

Planes de Hitler en Polonia, según un diario inglés

LONDRES, octubre 8. (Domingo). (Havas).—El redactor diplomático del «Sunday Dispatch» ofrece en la edición de hoy los detalles siguientes sobre los planes de Hitler en Polonia:

La parte del territorio polaco que está en poder de Alemania quedará dividida en dos partes. Una de ellas se anexará inmediatamente al Reich y la otra será convertida en un Estado polonés bajo el protectorado germano. Tendrá quince millones de habitantes, de los cuales trece millones serán polacos y más de un millón judíos. El territorio estará controlado totalmente por Berlín y económicamente sometido al Reich. No solamente los distritos de Poznan, Prusia Occidental y Alta Silesia, que fueron segregados de Alemania al terminar la Guerra Mundial, sino gran parte de la Galitzia Occidental, que perteneció a Austria, y Suwalki, que fué de Rusia, serán incorporadas a la Gran Alemania. Así, cuatro millones de polacos de raza se convertirán en alemanes. Las provincias anexadas ya están bajo el gobierno de los funcionarios del Reich. Los restos de Polonia, después de las absorciones nazista y soviética, quedarán unidos a Alemania por lazos económicos, monetarios y aduaneros.

EL MINISTRO DEL EXTERIOR DE LITUANIA HA REGRESADO A MOSCU «PARA CONVERSAR»

MOSCU, octubre 7. (Transocean). Acompañado de su séquito regreso hoy sábado por la tarde por la vía aérea a esta capital el Ministro del Exterior lituano, Urbays, con objeto de proseguir negociaciones con el Gobierno soviético.

EL ARZOBISPO DE PALMA DE MALLORCA FUE RECIBIDO EN AUDIENCIA POR EL PAPA

CIUDAD VATICANO, octubre 7. (Transocean).—En Castelgandolfo el Sumo Pontífice recibió hoy sábado al patriarca de Venecia, Cardenal Ciazza, así como al Arzobispo de Mallorca, Monseñor Miralles Isbert.

EN EL ESCENARIO DE LA GUERRA

7 DE OCTUBRE DE 1939

FRENTE OCCIDENTAL

La tranquilidad que por los sectores de este frente había sentado sus reales, al parecer, se ha turbado en las últimas 24 horas. El primer despacho oficial del Estado Mayor francés, reporta que «hubo mucha actividad por parte de las patrullas de reconocimiento de los dos ejércitos, especialmente en el sector al Suroeste de Saarbrucken». El parte oficial nocturno de la misma procedencia indica que en los sectores comprendidos entre los ríos Mosela y Saar, se han registrado duelos de artillería. Repite como en el informe de la mañana, que las avanzadillas o patrullas han demostrado mucha actividad también al Sur de Zweibrucken.

El comunicado también oficial del Mando de Berlín, cuando se refiere a los sectores de este frente del Oeste, participa que «fueron rechazadas las intentonas de las avanzadillas enemigas en varios sectores. Se registraron también algunos duelos de artillería y nuestras baterías sostuvieron un intenso fuego de barraje para cubrir avances de nuestras tropas». Contra el silencio que guardan los dos comunicados franceses en relación con los movimientos de sus escuadrillas de aviación, el parte oficial alemán menciona que varios aviones contrarios cruzaron la línea del Rhin, y, en persecución de los cuales, salieron los cazas que forzaron el aterrizaje de dos máquinas.

Del resultado de los informes oficiales de ambos bandos, se observa que los encontronazos entre las patrullas de reconocimiento han sido de mayor importancia que los tiroteos anteriores. Contra los amagos de ataque o despliegues de las avanzadillas galas, ha tronado el cañón de sus contrarios y con fuego de barraje, según confiesan, dieron protección a las fuerzas de infantería hacia los objetivos indicados. En el informe alemán no se señala el sector en donde fué necesario el empleo de la artillería para rectificar la línea de posiciones.

El primer comunicado francés indica de manera especial el sector al Sureste de Saarbrucken, que al parecer, es el mismo que se reporta en el despacho del bando contrario. Este sector es la extremidad de la línea fronteriza más cercana a la población de Saarbrucken, en donde, desde el inicio de las hostilidades, las fuerzas de ambos bandos no han adelantado un palmo de terreno puesto que no han salido de la misma línea de las mugas. Si la presión francesa fué tan violenta que dió motivo al contrataque contrario, y, en el curso de la operación tronó la artillería, ésta con sus fuegos volvió a neutralizar los deseos del Mando francés, de acortar la distancia entre las posiciones francesas que corren desde el cauce del río Rosel, al saliente que ocupa la aldea francesa de Schoeneck, a la vista de Saarbrucken, y separadas de esta población por los tres y medio kilómetros que median entre ella y la línea divisoria entre los dos países.

Como en el segundo comunicado galo, se recalca que en los sectores que median entre el Mosela y el Saar ha habido intenso fuego de artillería, y el sector al Suroeste de Saarbrucken cae dentro de los comprendidos entre estos dos ríos, por ello puede deducirse que el tanteo de las patrullas francesas o el ataque en firme de las mismas, que dió motivo al intenso fuego contrario, más el contrataque mencionado, ha sido en la dirección de la población de Saarbrucken, caballo de batalla desde hace un mes.

También el segundo despacho francés, cita a las patrullas que cubren la línea al Sur de Zweibrucken como activas en las últimas 24 horas. Este sector no comprende la zona del Mosela a Saar, puesto que se encuentra al Este del último río y, precisamente, lo que tiene al Sur, es el sector de Hornbach, saliente que las unidades francesas han adelantado hasta la orilla izquierda del afluente del río Horn, sin que por el momento, le resulte práctico al Mando francés seguir más allá del río citado, por el peligro que representa para las patrullas francesas de esta zona, el no dominar aún el cauce del río Bickenalbe que sigue apareado al anterior hasta las cercanías de Ixheim. Como por la margen izquierda del Bickenalbe va también la carretera Uttweiler a Zweibrucken que las tropas alemanas dominan en toda su extensión, cualquier avance de las patrullas francesas más allá de la extremidad que ocupan ahora, sería muy peligrosa sin haber antes ensanchado este saliente de Hornbach.

En el Japón creen que la decisión inglesa será decisiva, no sólo pa los beligerantes, sino para el mu

El discurso del Fuehrer alemán ha producido en todo el territorio sueco la impresión de que Europa se encuen ante el dilema de su reconstrucción o de su destr

AMSTERDAM, octubre 7. (Transocean). — Según noticias recibidas aquí, la prensa inglesa de hoy sábado reacciona en sentido completamente negativo acerca del discurso pronunciado por Herr Hitler ante el Reichstag y sobre sus proposiciones, dadas a la publicidad internacional, para llegar al establecimiento de una paz duradera basada en la justicia.

En la sesión de la Cámara de los Comunes es posible que el Primer Ministro Chamberlain defina la posición del Gobierno inglés en el asunto. No obstante, los diarios ingleses insinúan ya que Inglaterra no se halla favorablemente dispuesta a contestar en sentido positivo a las propuestas del Fuehrer. Dicen éstos que el hecho de que el gobierno inglés haya asegurado que examinaría las proposiciones alemanas no significa esto que habrá de entrar en serias consideraciones.

El «Times» declara que Chamberlain, Halifax y otros estadistas británicos han expresado en repetidas ocasiones la disposición de Inglaterra a entrar en negociaciones sobre los problemas políticos, pero que entretanto se ha erigido una barrera infranqueable entre las naciones.

El «Daily Telegraph» se pronuncia en forma más enérgica y dice que «la propuesta de Hitler para llevar a un arreglo el problema internacional por medio de una conferencia está envuelta en tantas condiciones materiales que anulan prácticamente este deseo».

En el Japón creen que la actitud inglesa será decisiva para el mundo entero

TOKIO, octubre 7. (Transocean).—El tema principal de la prensa de hoy sábado es el discurso de Hitler. A grandes titulares se expresa la voluntad del Fuehrer de llegar a una paz duradera.

El «Tokio Nichi Nichi» declara que Inglaterra carece de motiv negarse a una conferencia cional, y hace resaltar el que Lloyd George ha acogido puesta de paz.

El «Yomiuri Chimbum» que la actitud que adopte In será decisiva, no sólo para Bretaña y Europa, sino para do entero. Hace resaltar los dos ideales que aparecen en curso y dice que es de espera tanto Inglaterra como Francia nozcan la buena voluntad la paz demuestra el Fuehr

Hay base seria para negoc dicen los diarios norue

OSLO, octubre 7. (Transo La mayoría de los diarios en sus ediciones de hoy por ñana se muestran acordes amplios comentarios, que el del Fuehrer ofrece serias ba llegar a negociaciones.

El «Morgenposten» dice que curso es fundamentalmente mada a la paz. «Nation» hac tar el hecho de que existen sibilidades de llegar a una dera y agrega que los estad no tomen en cuenta estas des cargarán sobre sus hom una enorme responsabilidad futuro.

«Tidens Teng» declara que portante es que las posibili paz que ahora se ofrecen, se vechadas de veras.

En Francia creen que la oficial es desfavorabl

BRUSELAS, octubre 7. cean).—Hasta el mediodía sábado, no se ha recibido aú no que permita fijar la posi gobierno francés sobre el disc Fuehrer.

La Quai d»Orsay contestó a guntas de los periodistas dic el gobierno francés se haya en estudiar el texto integro curso. Pero dada la actitud chazo que expone la prensa los círculos políticos conside la demora no significa otra una señal desfavorable a la ta alemana.

En general, la opinión es de gobierno de París, teniendo en ta la opinión pública, busca tivo sobre el cual fundar rechazar de plano la propo paz ofrecida por Alemania.

Italia, de acuerdo con el p vista alemán

ROMA, octubre 7. (Tran —Todos los periódicos italia producen integramente el disc Fuehrer y en sus comentar muestran que Italia se halla de acuerdo con el punto de alemán.

El «Messagero» dice que M considera que las propuestas ler para la reorganización de pa corresponden a la concepci cista en lo referente a las re internacionales, y que ningu bre sensato puede creer que es posiciones no sean cuidado estudiadas por los estadistas sables.

Añade que para todo proble una solución si el imperativ se sobreimpone sobre las pas los espíritus exaltados. Agre la cuestión colonial no es su para que por tal motivo se d la paz entre los pueblos y re que Inglaterra, en 1922, trató tisfacer a Alemania, conce colonias, por lo cual no es fác comprensible que ahora se en no devolver a Alemania tiguas posesiones, máxime dicha nación las adquirió por pacíficos.

Termina el periódico dicien «cualquiera que sea el desarr los acontecimientos en los p días, han quedado ya delimita caminos que conducen a la p como también las consiguient ponsabilidades».

Hitler se quitó de encima la sabilidad de la guerra a el pueblo alemán

BELGRADO, octubre 7. ocean).—Los diarios de Yug publican hoy sábado, en plana, el texto integro del de Hitler, con sus propuesta el restablecimiento de una paz dera.

«Politika» dice que el Fueh hablado en nombre de toda ción alemana en un intento vencer al mundo entero de q una fatalidad y un horror nuar la guerra, haciendo un miento al mundo para que se ahora por la paz o por la anunciando que si esta nueva tiva de lograr la paz fracasa, ciará una lucha interminable.

«Politika» hace resaltar el de que Hitler, con su proposi paz, se ha quitado de arriba ponsabilidad de la guerra a pueblo alemán.

Enorme impresión en Ru

BUCAREST, octubre 7. ocean).—Los diarios rumanos blican el discurso del Fuehrer lujo de detalles. Destacan sobr los pasajes donde el Fuehrer ra que solo Alemania y la Uni viética tienen el derecho de nar los problemas lel Este y de Europa.

Han impresionado mucho las bras de Hitler rechazando la sostenida por determinada acerca de que Alemania asp Ukrania a la zona de los Ura

MENSAJE AL PUEBLO IT

ROMA, octubre 7. (Havas general conde Terauchi, jefe tar de la misión japonesa que de partir de Italia, ha dirigido prensa fascista un mensaje al pueblo italiano, en el que ta no poder asistir a la con ración, el 28 del corriente de la Marcha sobre Roma. su sincera gratitud por la que se le hizo en Italia, y se convencido de que la consoli de los lazos entre los dos imp contribuirá al establecimiento paz mundial.

COMENZO AYER, SABADO, EL EXODO DE LOS GRUPOS ETNICOS ALEMANES RESIDENTES EN LETONIA CON RUMBO AL REICH

UN MILITAR POLACO ATRIBUYE EL DESASTRE A LA FALTA DE ARMAS

NUEV YORK, (exclusivo de nuestra Redacción en Nueva York).—El desastre de Polonia y la forma cómo su ejército fué destruído por la maquinaria marcial alemana ha causado numerosos comentarios. Despachos de Bucarest culparon al mariscal Smigly Ridz, jefe del ejército polaco, de incompetencia militar. De París dijeron que el Gobierno polaco y especialmente el coronel Josef Beck habían sido culpados y el nuevo Gobierno constituído en París repudió por completo a la dictadura establecida por el mariscal Pilsudski y encargó de la Jefatura del Gabinete al general Sikorski, que había sido desterrado por Pilsudski hace muchos años.

Ahora llega a Nueva York un despacho de Londres citando a un alto oficial polaco alegando que el Gobierno de Polonia ni tomó precauciones contra la invasión ni se cuidó nunca de preparar al ejército para defenderse. «La guerra polaca—dice—fué la del hombre y el caballo contra los motores. Si Polonia hubiera tenido 1,500 aviones de bombardeo más de los que tenía y protecciones antiaéreas bien distribuídas y 2,000 tanques y carros artillados, los alemanes hubieran sido derrotados en el Este».

Agrega que la infantería polaca era soberbia; pero mal dirigida. «El primer día de la guerra cuando los alemanes atacaron a Polonia por el aire, sembrando la muerte y el terror en sus ciudades, entrando por siete lugares estratégicos, se hizo evidente que no podíamos triunfar», dice dicha autoridad militar.

Los jefes habían pensado en organizar una retirada; pero no tenían una idea del poder militar—agrega. Era natural que Polonia no habría podido construir una línea Maginot para defender sus fronteras como lo hizo Checoeslovaquia; pero contando siempre con las promesas de Herr Hitler a las que el coronel Josef Beck les dió mucho crédito, no se edificaron las fuerzas en la frontera ni se prepararon líneas de defensas en el interior.

«Cuando Alemania comenzó a construir su línea Sigfredo, el Alto Mando advirtió al Gobierno que Polonia debería prepararse. Beck insistió en que Polonia nada tenía que temer de Alemania con la cual tenía tratados solemnes. En marzo pasado se supo que los alemanes estaban intentando marchar contra Polonia; pero Beck insistió en que la construcción de defensas podría ser interpretada por Berlín como una provocación.

«Después de la dominación alemana de Checoeslovaquia, Beck modificó sus opiniones. Se dió la orden para hacer preparativos; pero era evidente que el Alto Mando no tenía la más mínima idea de los requisitos militares modernos. Se ordenó una movilización parcial; se llamaron a las armas a varias quintas; pero nada se hizo sobre fortificaciones permanentes. El dinero erogado para las defensas antiaéreas y el crédito de cuarenta millones de dólares obtenido en Loindres no eran suficientes para remediar el mal en el corto tiempo disponible.

«A pesar de esas deficiencias las tropas alemanas sufrieron pérdidas enormes y las pocas baterías antiaéreas derribaron un gran número de aviones alemanes. La artillería antitanques, aunque anticuada, fué manejada con destreza por los artilleros polacos y destruyeron muchas unidades motorizadas de los alemanes. La caballería polaca no fué detenida nunca por los tanques enemigos en sus audaces cargas y en los contactos personales la infantería polaca siempre demostró ser superior a la alemana. Si no la apoyaba la aviación, los polacos triunfaban siempre».

Agrega que a las dos semanas se comenzó a comprender que era inútil tratar de defender una frontera demasiado larga y se pensó en formar líneas de defensa al otro lado de Varsovia.

«A pesar de la escandalosa fuga del Gobierno pro-alemán de Polonia—dice—y de la manifiesta incapacidad del Alto Mando, creo que hubiera sido posible contener el empuje alemán. El hecho de que las fortalezas de la Península de Hela hubieran detenido a millares de soldados alemanes durante semanas, demuestra que con fortificaciones bien construídas se hubiera logrado una resistencia larga.

«En el Westerplatte, 75 soldados polacos se sostuvieron contra dos divisiones alemanas durante diez días. En la península de Hela, aislada del resto de Polonia, menos de un millar de soldados tuvieron en jaque a cuatro divisiones alemanas más de tres semanas. La resistencia de la fortaleza de Modlín y de la ciudad de Varsovia prueba de lo que hubiera sido capaz el ejército polaco si hubiera estado bien armado».

«Pero cuando finalmente Smigly Rydz y el Gobierno huyeron del país, después de ser repudiados por los jefes del Ejército, y se intentó preparar líneas de defensa al Este, Rusia asestó el golpe mortal por la espalda. La puñalada roja desmoralizó al pueblo y al Ejército».

Dicho militar agregó que el general Smigly Rydz y el coronel Beck viven en Rumanía alejados de sus camaradas, quienes rehusan reconocerlos.

La liquidación de las obligaciones económicas y propiedades será fácil por haberse ofrecido compensación

Una comisión de oficiales del Ejército belga saldrá en breve para los Estados Unidos con el objeto de adquirir gran número de cañones anti-aéreos y material aviatorio

REVAL, octubre 7. (Transocean). Accediendo a proposiciones del Gobierno, el Presidente del Estado ha dado su consentimiento para la conclusión de un nuevo acuerdo comercial entre Estonia y el Reich alemán, autorizando al Ministro Plenipotenciario estón en Berlín para firmarlo.

Próximamente saldrá de Estocolmo una delegación estona con objeto de entablar negociaciones economicas con el Gobierno sueco.

Comprará Bélgica antiaéreas en Estados Unidos

BRUSELAS, octubre 7. (Transocean).—El Ministro de Defensa belga, General Denis, recibió a una delegación del grupo parlamentario flamenco a la cual aseguró el General que el Alto Mando belga adoptó las medidas necesarias para defender todas las fronteras belgas.

Asimismo aseguró que se adoptarán medidas para vencer las dificultades del idioma en el Ejército belga, aspirándose a que los soldados sean mandados por oficiales que hablen su idioma.

Los delegados hicieron ver los inconvenientes que ofrece que gran parte de la oficialidad belga se componga de walones que hablan francés, mientras que la mayoría de la tropa habla flamento.

Comenzó el éxodo de los grupos étnicos alemanes hacia el Reich

RIGA, octubre 7. (Transocean).—Comenzaron hoy las negociaciones entre el Ministro Plenipotenciario alemán en ésta, von Kotze, y el Ministro del Exterior letón, Munters, encaminadas a realizar la trasplantación del grupo étnico alemán, según hubo de anunciarlo Hitler en su discurso del viernes.

La conversación ha permitido comprobar que esto podrá llevarse a cabo con relativa facilidad, puesto que el número de personas de nacionalidad alemana en Letonia asciende a unos tres mil solamente.

Tampoco la liquidación de sus obligaciones económicas y sus propiedades ofrecen dificultades, ya que el Gobierno alemán ha ofrecido la posibilidad de una compensación. Algo más difícil será la trasplantación de los alemanes de nacionalidad letona, obligados a cumplir con sus obligaciones para con el Estado letón, antes de que puedan adquirir la nacionalidad alemana. Asegúrase, empero, por parte letona, que lo mismo que la Unión de los Soviet, tampoco el Gobierno letón piensa oponerse a dicho plan alemán, habiéndose declarado dispuesto a dar toda clase de facilidades para la eficaz realización del mismo.

Esta estatua de la Virgen y el Niño, erigida en lo más alto de una montaña del departamento de Ain, en Francia, pesa 1,500 toneladas y está recibiendo los últimos toques del escultor parisino Georges Serraz. (Foto Acme-Editors Press).

M.E.C.D. 2016

SUPLEMENTO DIARIO EN ROTOGRABADO

DIARIO DE LA MARINA

ACTUALIDAD NACIONAL E INTERNACIONAL

LA HABANA, Domingo, 8 de Octubre de 1939

UN CUERPO A CUERPO franco-alemán, en la colina de Notre Dame, durante la guerra 1914-18. La lucha de este sector fué particularmente encarnizada, tomándose trincheras que se perdían a las pocas horas. Los metros de terreno costaban docenas de vidas. La guerra había entrado, particularmente en este sector—sin olvidar el de Verdún— un carácter estacionario; pero los ataques y contraataques, de una a otra trinchera, se sucedían. Todos los hombres que actualmente tienen sobre sus hombros la responsabilidad de la continuación de la guerra o de la paz—Hitler fué cabo en la guerra, y sargento Daladier—conocen cuán caro era el costo, en sangre, de cada metro de terreno. Posiblemente por ello esta guerra ofrece el fenómeno de que, al parecer, todos quieren la paz, pero se ven arrastrados a proseguir la contienda.

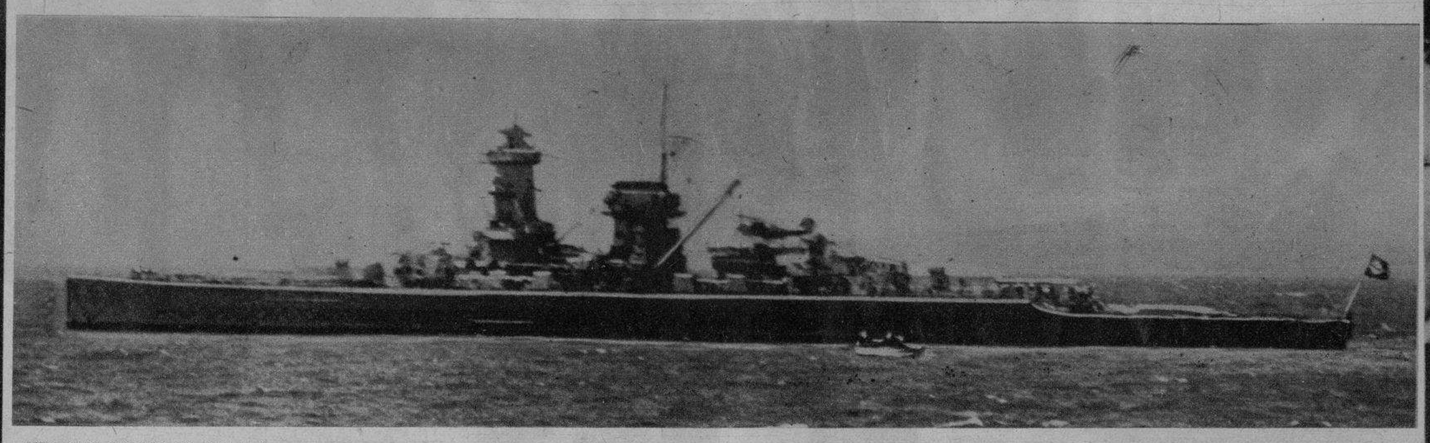

JUOZAS URBSYS, Ministro del Exterior de la República de Lituania, que según se ha informado, partió a Moscú «invitado» por el gobierno soviético para conectar un pacto de asistencia mútua con los soviets. Mediante ese pacto—que habrá de parecerse a los de Estonia y Latvia—Lituania cederá a Moscú bases aéreas y navales en el Báltico. (F. W.)

EL NAVIO de guerra que se supone agresor del mercante británico «Clement»—torpedeado frente a las costas de los Estados Unidos del Brasil—es este crucero de bolsillo alemán, el «Almirante Scher». Parece ser, según se ha informado, que el crucero ha realizado recorridos desde las costas de Africa a las aguas del Brasil. Otras versiones suponen que el «Clement» fué atacado por un submarino. (Foto Wide)

MIENTRAS el Ministro del Exterior de Turquía, Sarajoglu, se halla en Moscú parlamentando con los Soviets, acaba de llegar a Londres una misión militar otomana que encabeza el general Kiazim Orbay (en la foto). La tarea de esta misión parece ser concertar un pacto de asistencia mútua con Inglaterra y Francia. Esta misión estuvo ya en París. (Foto Wide)

EL PRIMADO de Polonia, Cardenal Hlond, llegó a Roma hace días, procedente de su país. Fué recibido cordialmente por representantes del Papa y de las autoridades italianas. El Cardenal Hlond ha hecho manifestaciones relativas a la lucha de su país. (Foto Wide)

REPRESENTANTES de Dinamarca, Finlandia, Noruega y Suecia, que se reunieron recientemente en Copenhaguen para conferenciar acerca del mantenimiento de la neutralidad de sus respectivos países. Esta sesión se celebró en la oficina de Feter Munch, Ministro de Dinamarca, en el Castillo de Cristiansberg. Sentados (de izquierda a derecha): el primer ministro Johan Mygaardsvold, de Noruega; Halfdan Koht, ministro del Exterior de Noruega; Albin Hansson, primer Ministro, de Suecia, y el Ministro del Exterior sueco, Richard J. Sandler. (Foto Wide)

M.E.C.D. 2016

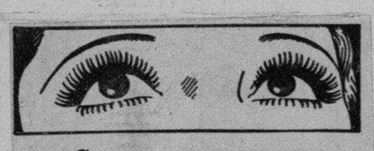

PESTAÑAS OSCURAS, LUJURIOSAS INSTANTÁNEAMENTE Y SIN DAÑO

De día en día es mayor el número de damas que realzan la belleza de sus ojos con Maybelline. Instantáneamente oscurece las pestañas, haciéndolas aparecer más largas y seductoras. Maybelline no contiene anilina, es absolutamente inofensivo, a prueba de escozor y a prueba de lágrimas. Sumamente fácil de aplicar, Maybelline viene en preciosos y prácticos estuches. ¡Pruebe Ud. Maybelline y vea qué diferencia! 1

Maybelline

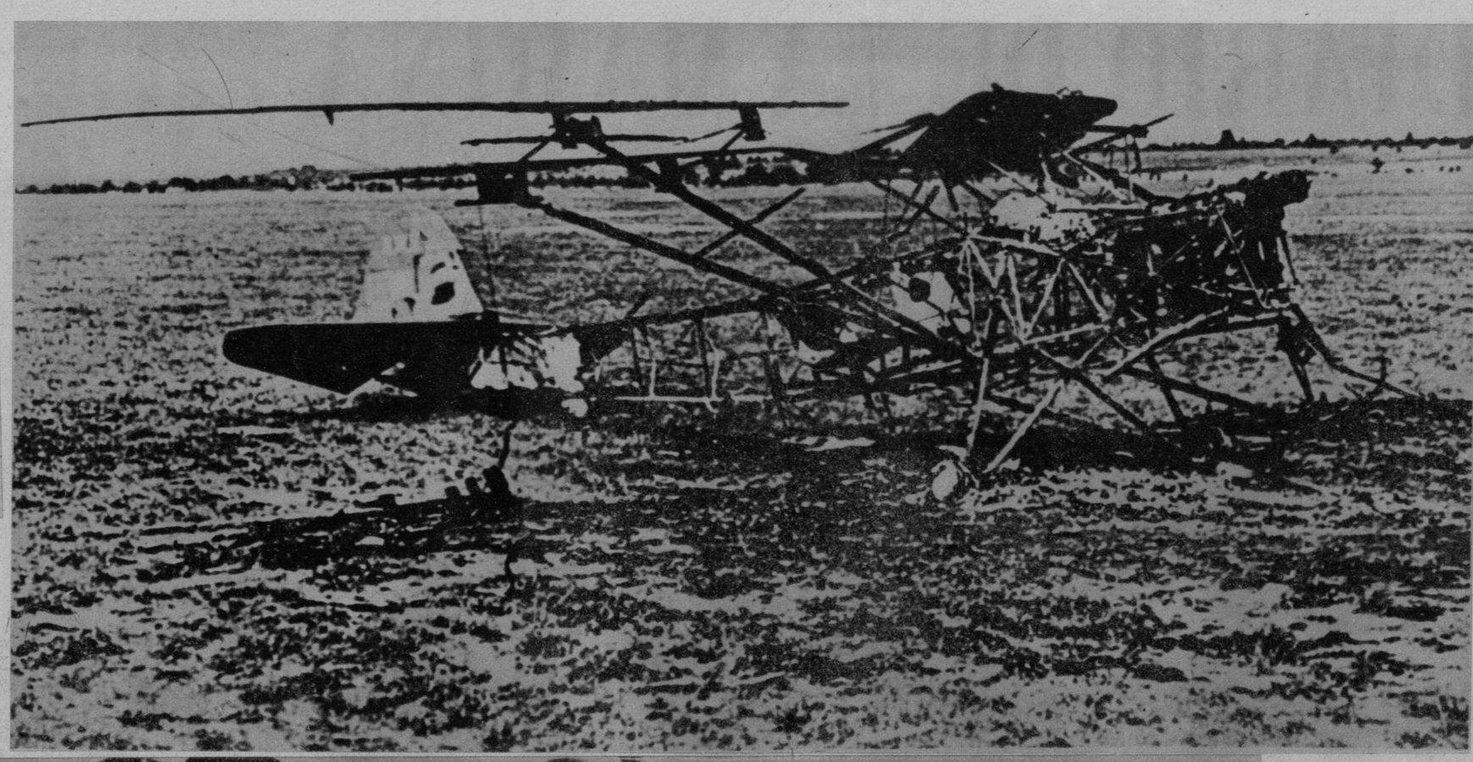

UN AVION polaco, tal como quedó al descender, incendiado, después de un combate con una escuadrilla germana. El esqueleto pudo ser retratado en Torn días después, con autorización de la censura alemana. Se parece mucho a esos fantásticos animales antediluvianos. (Foto W.)

DESPERTANDOSE SIEMPRE CON UNA SONRISA

¿Puede usted decir lo mismo de su niño? ¿Está siempre contento, sonriente? Si no es así, si el llanto es frecuente, pruebe a darle Castoria que está hecho ***especialmente*** para el tierno organismo de los niños. Usted sabe la importancia que tiene la regularidad intestinal especialmente en los niños.

Castoria actúa suavemente sin irritar, sin causar cólico, pero con eficacia. Libra al niño de dañosos residuos y le devuelve su sonrisa de bienestar.

CASTORIA

EL LAXANTE DE LOS NIÑOS

"POR EXPERIENCIA DIGO:

O CASTORIA O...¡NADA!

Hasta los 11 años dé Castoria a sus niños. Les gusta como una golosina y no los expone a los posibles malos efectos de los purgantes para adultos.

12 DOSIS (o más) EN CADA FRASCO...

SE CONSERVA INDEFINIDAMENTE

EL GENERAL Van den Berge, jefe del Estado Mayor del Ejército belga, al que acompaña otro general: Neve de Romden, inspeccionando hace poco las fortificaciones de la frontera con Alemania, pertenecientes a la llamada «Pequeña Línea Maginot». (F. W.)

UN COCHE británico que usa, indistintamente gasolina o petróleo.—Arnold G. Wilson, su propietario, con el original coche. Es el primero de estos vehículos y fué exhibido por su propietario hace días en la capital de Inglaterra. También puede usar gas, del que lleva en el globo de arriba una buena provisión. (Foto Wide)

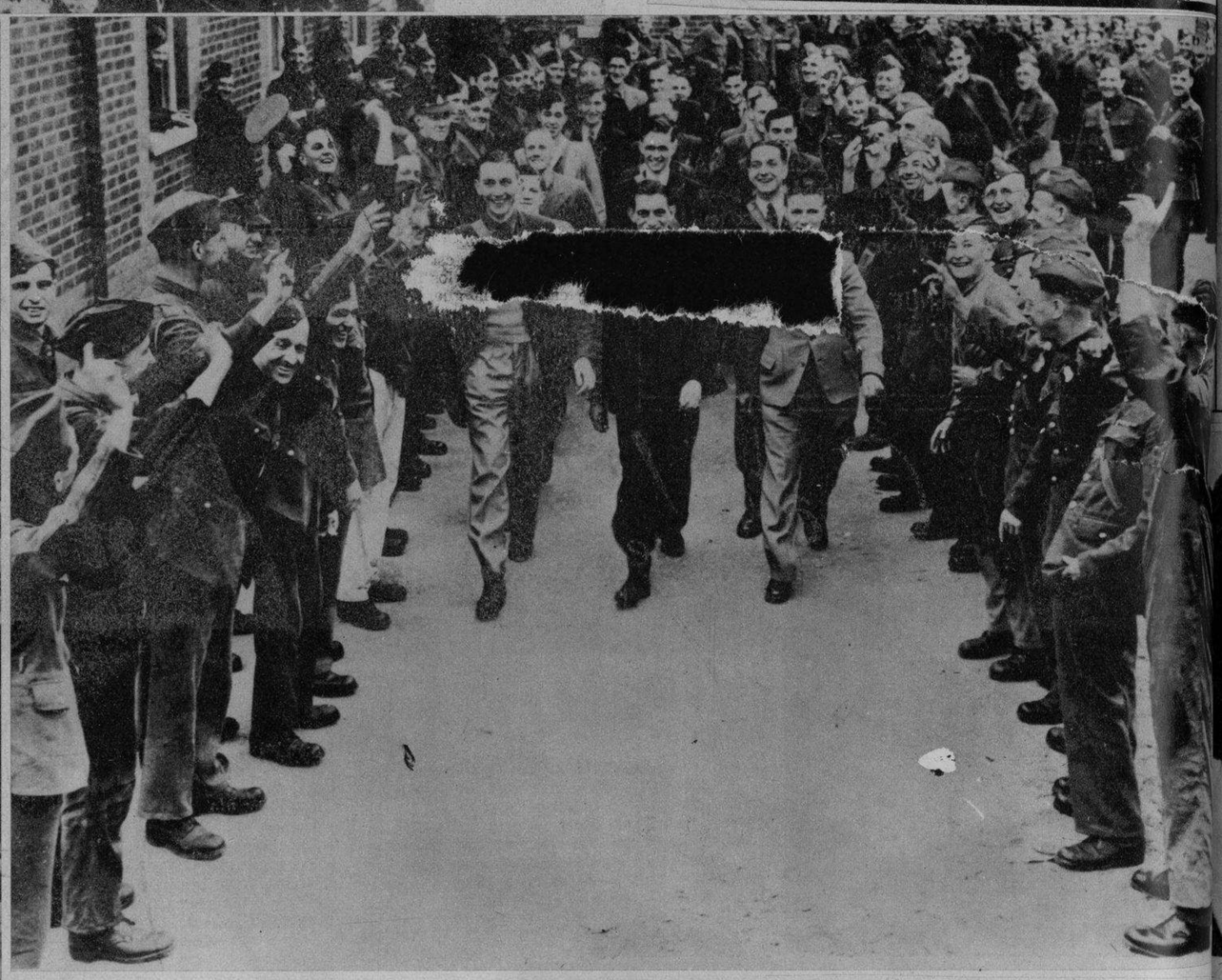

NUEVOS reclutas ingleses de los llamados últimamente a filas, en los instantes de ingresar en el cuartel donde habrán de llevar a cabo las primeras «lecciones» militares. Los veteranos les obligan a «marcar el paso», y lo hacen sonrientes. (Foto Wide)

KODAK *Junior*

Una de las cámaras a precio popular de mayor venta

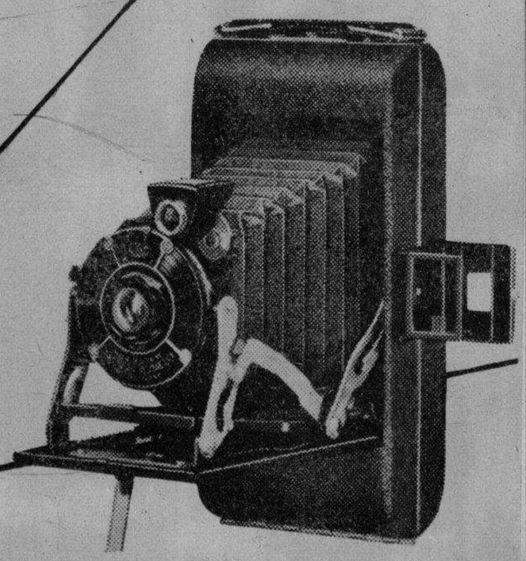

● Muchas de las mejoras que siempre se había deseado en cámaras fuera del alcance de uno se encuentran ahora, a precio popular, en las famosas Kodaks Junior. Porque estas cámaras se construyen para llenar la demanda de los que buscan estilo moderno, utilidad general y fotos grandes (6 x 9 ó 6.5 x 11 cm.)—todo ello a coste moderado. Véanse los diferentes modelos Junior, últimamente rebajados de precio, en los establecimientos que ostenten el famoso letrero KODAKS.

KODAK CUBANA, LTD.

NEPTUNO 1064, HABANA.

EN ASIA se siguen expresando los «mejores» sentimientos anti-británicos. Esta jovencita japonesa de Pekín señala un letrerito en la pared bastante elocuente, donde se lee: «Excluid lo británico», y más allá otro que dice: «Abajo Gran Bretaña». Y la joven los señala con su mejor sonrisa, para hacerlos más atractivos. (Foto Wide World)

M.E.C.D. 2016

NUEVO DESODORANTE RAPIDISIMO

...etiene la transpiración al instante.
...l aplicarla, se seca.
...o irrita—Proteje los vestidos.
...uprime el desagradable olor de la transpiración.
...uede aplicarse luego de ...asurarse las axilas.
...o es grasosa. No mancha.
... Refresca.
... efecto dura de 1 a 3 días.

...EXODO de los soldados y oficiales polacos en la frontera se expresa ...uí, a la llegada de un tren a una población húngara cercana a lo que fué ...ite entre Hungría y Polonia. Esta foto fué censurada en Inglaterra y remitida desde Londres por Wide, el pasado día 5 del actual.

DISFRUTE DE UNA ESTADIA GLORIOSA EN NUEVA YORK. HOSPEDESE EN EL LINCOLN. EL LUGAR MAS CONVENIENTE EN EL PUNTO MAS CENTRICO DE LA CIUDAD

1400 HABITACIONES CON RADIO Y BAÑO. Empleados de habla hispana en diversos lugares del Hotel.
Conexiones de tren desde el mismo edificio a la Feria o cualquier punto del país.
Escriba al Departamento Hispano.

MARIA DE RAMIREZ KRAMER
Presidente

JOHN L. HORGAN, Gen. Mgr. — M. E. BENITEZ, Gerente Dpto. Hispano

HOME OF THE FAMOUS BLUE ROOM OUTSTANDING MUSIC & ENTERTAINMENT

HOTEL Lincoln

44th TO 45th STS. AT EIGHTH AVE. • NEW YORK

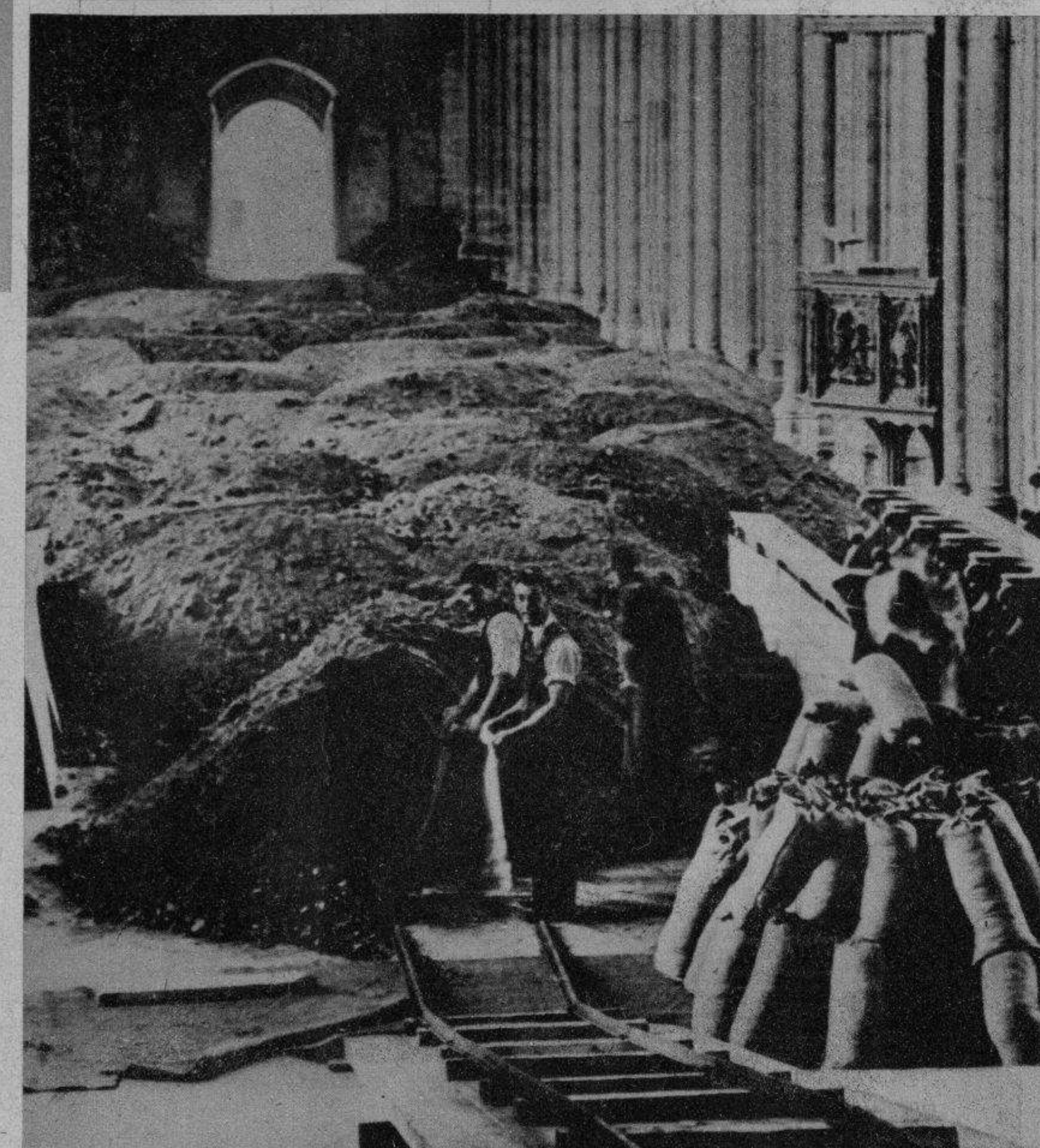

PROTEGIENDO una famosa catedral contra los raids aéreos.—Los londinenses han rodeado la catedral de Canterbury con sacos de arena. Devotos de la famosa iglesia aparecen trabajando, dentro de la nave principal, que más bien parece un campo de batalla que un lugar sagrado. (Foto Wide)

...A NUEVA máscara contra gases que fabrican los manufactureros sui..., en la que se incluye un estuche para la toilette femenina. Esta joven ...orita exhibe el lipstik, y el espejo que va adosado entre el ojo y el cris... Las pruebas hiciéronse hace poco en Ginebra. Como se observará, la coquetería tiene otro campo de desarrollo con la guerra. (Foto Wide)

Rendezvous
HABANERO

A los cubanos que visitan la Feria de Nueva York, los invitamos a darse cita en el PABELLON MARGUERY, en los hermosos Jardines Italianos, para la primera cena en la ciudad. Un retiro fresco en la sección más elegante de N...

270 PARK AVENUE y C...
TELEFONO WI-2-84...

...mente encarnizada, ...
...entrado, particularmente en
...rinchera, se sucedían. Todos
...paz—Hitler fu... ...bo en ...
...por ello...

SERIAMENTE averiado por las granadas que los alemanes le lanzaron a su partida de Gdynia, he aquí el submarino polaco «Sep» (el más grande), a su llegada a Estocolmo (Suecia). La tripulación del buque estaba, cuando arribó a ese puerto neutral, exhausta. Inmediatamente los marinos fueron desarmados e internados, quedando bajo la vigilancia de un pequeño navío de guerra sueco (a su lado) que se encargó de cumplir las cláusulas más estrictas de la neutralidad. (Foto W.)

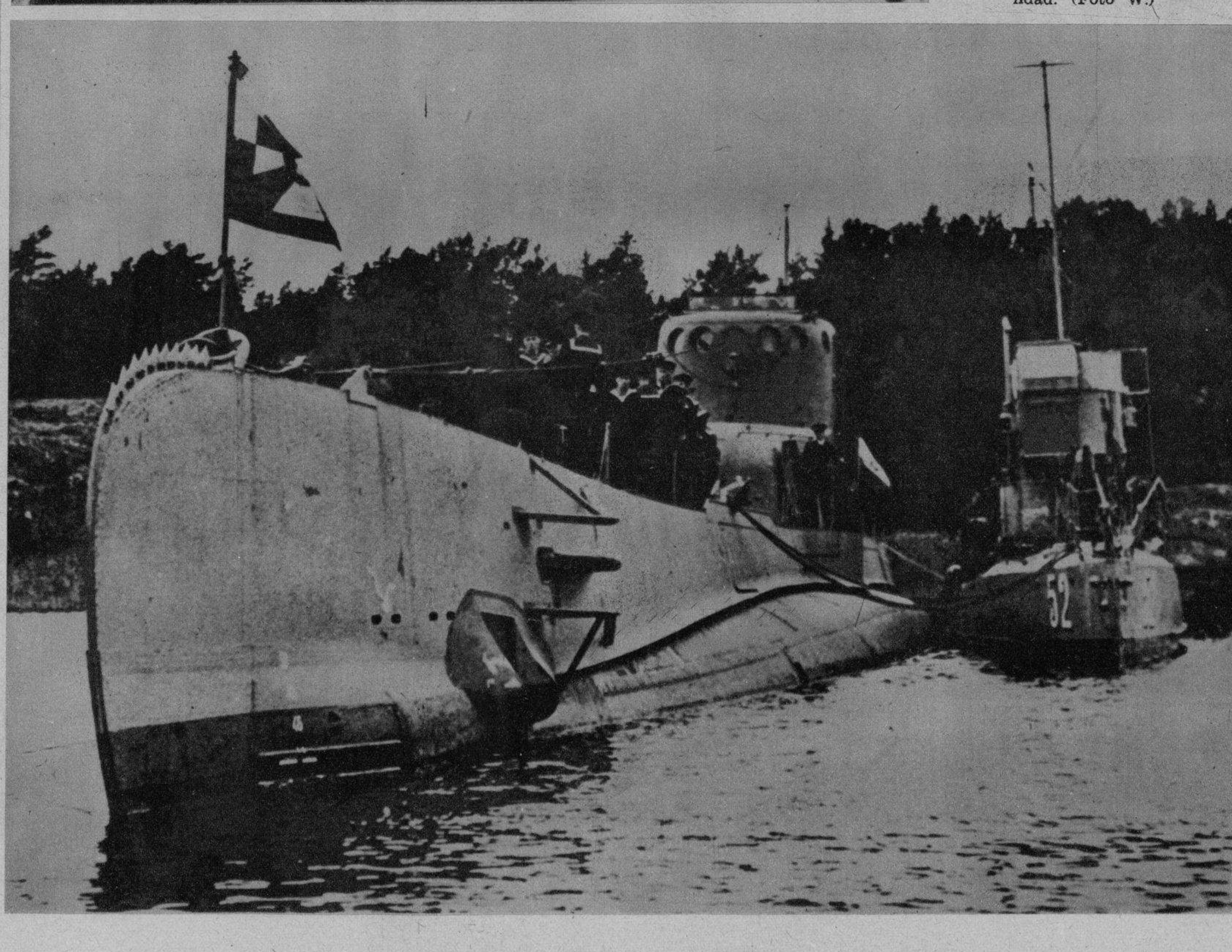

Gratis! Un tubito de Crema Dental COLGATE comprando 3 jabones PALMOLIVE

...s posible que usted tenga mal ...ento, sin darse cuenta. Evite ... peligro que puede hacerle ...acasar en sus relaciones co...erciales y sociales.

...se la Crema Dental Colgate, ...e contiene un nuevo ingre...ente penetrante que limpia ...tre los dientes, llegando aún ...nde el cepillo no toca, y ...rastra los microbios y partícu...s de comida que causan el mal ...iento.

...olgate deja sus dientes com...etamene limpios, mantiene sus ...cias sanas y perfuma su ...iento.

El Jabón Palmolive mantiene la piel suave, tersa y juvenil, porque está hecho con la mezcla secreta de los aceites de Oliva y Palma, que son los más famosos embellecedores de la propia Naturaleza. La espuma de aceite de Oliva, cremosa, del Palmolive —distinta a todas— penetra en los poros, limpiando y embelleciendo.

El Palmolive no contiene ninguna grasa animal. Por eso es el Jabón embellecedor de garantía.

Las bandas negras del Palmolive y las tapitas de Colgate sirven para el Concurso del Millón

Este paquete Por 20¢

...-26

PALMOLIVE EL JABON EMBELLECEDOR

EVITE ESOS COMENTARIOS DENIGRANTES...

HAGA ESTO
Lávese la cabeza con Palmolive y, antes de peinarse, friccione siempre su cabello con el Rhum Quinquina de Crusellas.

Y...SIENTASE ADMIRADO!

El Rhum Quinquina de Crusellas elimina la la caspa, evita la caída del pelo, conservándolo suave, lustroso... y perfuma delicadamente la cabeza con un olor fino y agradable.

5 TAMAÑOS DESDE 10¢

RQ-17

RHUM QUINQUINA DE CRUSELLAS

M.E.C.D. 2016

SUS OJOS SON LA LUZ. ¡NO LA OPAQUE!

Al resplandor de esa luz, usted lee, se distrae en el cine, admira el azul de las olas . . . ¡Con esa luz alumbra y escudriña los ojos de su novio! Pero sobre esa luz sopla el aire arrojando arena, polvo, partículas de carbón . . . como proyectiles enemigos. ¡Defiéndala usted para que no pierda su brillo! Cuando la fatiga, las lágrimas o la intemperie irriten sus ojos, póngales Murine en los lagrimales. El efecto es instantáneo.

Ese alivio rapidísimo y sedante de Murine devuelve a los ojos su natural pureza, porque elimina la irritación provocada por todo un día de exponerlos a la reverberación del sol, a lo exiguo de la luz artificial y a los azares de la jornada diaria. Con Murine, los ojos quedan limpios, húmedos, frescos, brillantes. Se recomienda su empleo dos veces al día.

M28

MURINE para los OJOS

EN LA BENEFICENCIA ofreció la notable recitadora Dalia Iñiguez de Pulido un recital en obsequio de los niños de dicha Institución. Presidieron el acto los doctores Portela, teniente coronel Sosa de Quesada, el capitán Abazcal, representando al coronel Batista, y el capitán Torra. En la otra foto: Dalia Iñiguez en un momento de su recital. (Foto D. M.)

El arte del peinado

El peinado es siempre, y ahora en las noches de ópera, el adorno por excelencia.

Ya no importa que el cabello sea corto o largo. Una ondulación permanente suave, de natural belleza, imparte a estos peinados un «chic» de incomparable estética.

Visítenos. Ante usted ponemos nuestros recursos y el arte de nuestros expertos peinadores.

Turnos rigurosos por el teléfono M-1089

MARTINEZ

El salón de belleza perfecto.

CIRIA E HIJOS.—Neptuno, 409.—Teléfono M-1089.

PRESIDENCIA del homenaje ofrecido por la Asociación Cubana de Artistas al Secretario y la Subsecretaría de Educación, doctores Cleto A. Guzmán y Juana María Catá, por su labor en pro del arte y la cultura nacionales. En la foto puede vérseles junto al señor Carlos Badías, presidente de la institución. (Foto D. M.)

VISITAN el Secretario y la Subsecretaría de Educación, doctores Cleto A. Guzmán y Juana María Catá, el Centro de Orientación Infantil. En la foto aparecen con el teniente coronel Arístides Sosa de Quesada, presidente del Instituto Cívico Militar, y otras personalidades. (Foto D. M.)

EL GENERAL Kazim Orbay, que figura a la cabeza de la Misión turca que se halla actualmente en Londres, aparece a su llegada a la capital de Inglaterra, donde le recibió el Mariscal Lord Birwood (de uniforme). (Radiofoto Wide World, remitida el día 3).

HE AQUI la totalidad del equipo que compone el team de los New York Yankees, que con su victoria de ayer—la tercera consecutiva en esta Serie Mundial—se coloca al borde del Campeonato de este año. Esta tarde posiblemente obtendrá su cuarta victoria, repitiendo la trayectoria que le proporcionó la de 1938 y anteriores años. (Foto Wide World)

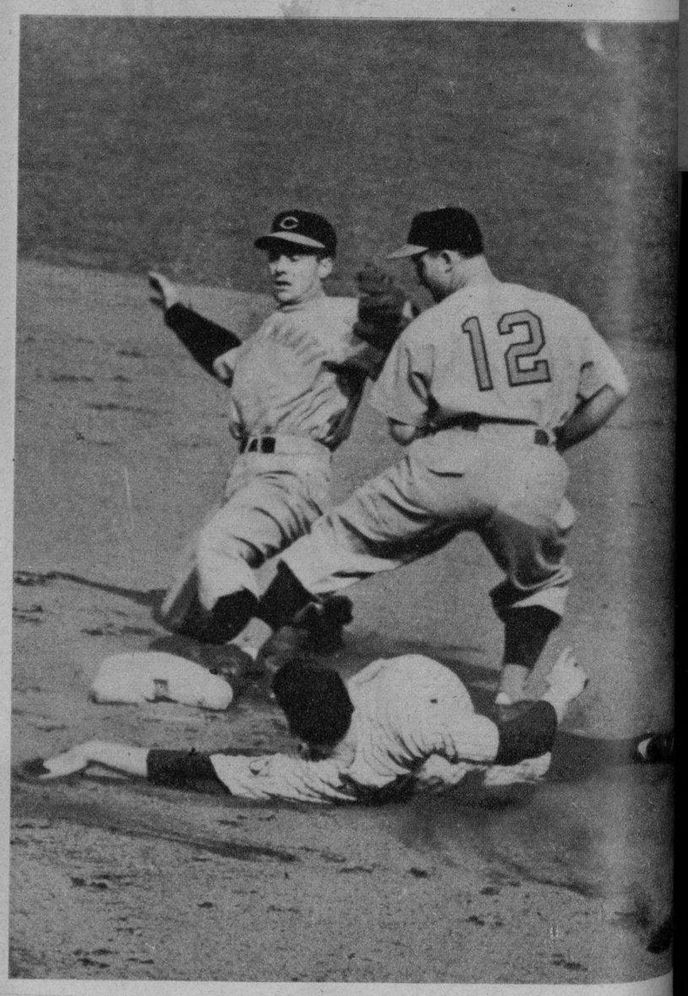

RED ROLFE, tercera base de los Yankees, es out en la segunda por Myers, shortstop del Cincinnati, en el primer inning del segundo encuentro de la Serie Mundial, jugada en el Yankee Stadium, el pasado jueves. (F

UNA VISTA de uno de los edificios del Centro de Orientación Infantil. Obsérvense las serenas líneas de la notable obra. (F. D.)

LA JUVENTUD Católica de Bayamo en el Poblado de Guisa, el día 24, en que se conmemoró la fundación de dicha Institución. Se celebró una lucidísima fiesta cultural en el Teatro Bayamo. (Foto D. M.)

HAVANA BUSINESS ACADEMY
ESPECIALISTAS EN EDUCACION COMERCIAL E INGLES.
Línea, 357-359. Vedado, y Neptuno y Amistad.
F-3043—A-6033.

Fancy Club
LA CORBATA de DISTINCION

"LA CASA PEREZ"
Camisería especial para regalos.
Neptuno, 407.

Dr. Valdés Anciano
M-1794
PRADO No. 62
Exclusivamente enfermedades Nerviosas y Mentales

"DANDY"
"BELWARP"
"PETRONIO"
"FAVORITA"
"DERBY"

AVISO -
APERTURA TEMPORADA de INVIERNO REPARTO de MUESTRARIOS A LOS SASTRES DESDE OCTUBRE 9
MURALLA 70 - Sobrinos de NAZABAL

M.E.C.D. 2016