1 A SECCION I

SERVICIO DE ASSOCIATED PRESS. Esta queda autorizada para usar nuestro servicio y noticias de información.

Servicio exclusivo de la Agencia «Havas» y del «Herald Tribune, de New York.

DIARIO DE LA MARINA

El DIARIO DE LA MARINA es el periódico más antiguo de Cuba. Fué fundado en el año mil ochocientos treinta y dos.

Servicios especiales de España. — Hilo directo con New York y recepción directa por radio de otros servicios.

1 A SECCION I

AÑO CVII.—NUMERO 227 | ACOGIDO A LA FRANQUICIA POSTAL | LA HABANA, VIERNES, 22 DE SEPTIEMBRE DE 1939.—SANTOS MAURICIO Y EMERITA | TIEMPO PARA HOY: VARIABLE | PRECIO: 5 CENTAVOS

ANTES DE SER FUSILADOS DIJERON LOS ASESINOS DEL LIDER RUMANO QUE ERAN "CABALLEROS DE LA MUERTE"

(COLUMNA UNO)

Alcanzó Roosevelt unánime ovación, cuando aseguró que lucharía por mantener la neutralidad

Hubo ocho fusilamientos en público y dos suicidios por el asesinato de Calinescu

Los victimarios declararon que «tenían que hacer algo», después del asesinato a manos de los escoltas del Jefe de los nazistas, Codreanu. Son casi todos muy jóvenes

CON LA MUERTE DEL LIDER DE LA GUARDIA DE HIERRO SURGIO NUEVA ASOCIACION TENEBROSA

El Gobierno declara que no cree que el golpe ha sido inspirado por una nación extranjera. Firme actuación del Rey. Once heridas de balas presentaba el cadáver

BUKAREST, septiembre 21. (Havas).—A las diez de la noche de hoy los ocho asesinos del Primer Ministro Calinescu, capturados por la Policía, fueron fusilados en el mismo lugar en que ocurrió el atentado. Conducidos frente al puente de la Dembovitza, los reos escucharon la lectura de la sentencia de muerte, dictada sumariamente por el nuevo Presidente del Consejo, general Argeseanu. Una muchedumbre inmensa, contenida por triple cordón de policía, presenció la ejecución. Los cadáveres estarán expuestos en el lugar, durante 24 horas. Un inmenso clamor se elevó en la multitud al sonar la descarga que abatió a los criminales.

LA VICTIMA RECIBIO ONCE BALAZOS.—COMO OCURRIO EL ATENTADO

BUKAREST, Rumanía, septiembre 21. (Havas).—Armand Calinescu, Primer Ministro y Ministro de Defensa de Rumanía, fué asesinado hoy a la 1:45 de la tarde, por un grupo de afiliados a la Guardia de Hierro, en los momentos en que se dirigía a su domicilio particular. El Jefe del Gobierno recibió once balazos, tres de ellos en el rostro. Su muerte fué casi instantánea. Varias de las heridas eran mortales por necesidad.

El sensacional atentado, que ha estremecido hasta los cimientos a la nación rumana, ocurrió a la entrada del puente de la Dembozitza. El golpe fué cuidadosamente preparado. Los criminales emplearon tres automóviles y un carro de campesino. Uno de los primeros chocó intencionalmente con el automóvil del Primer Ministro, y casi al mismo tiempo el carro se atravesaba en la calle, a corta distancia y delante del coche de Calinescu, para que éste no pudiese continuar la marcha. Ya inmovilizado el automóvil del Presidente del Consejo por lo que aparentemente era un doble accidente casual, los otros dos autos de los conjurados se detuvieron a la derecha e izquierda de aquél. De cada uno de ellos descendió un grupo de jóvenes que, armados de revólveres y pistolas, comenzaron a disparar.

Corneliu Codreanu, líder de la «Guardia de Hierro» de Rumanía, a quien hace algún tiempo le aplicaron la ley de fuga. Créese que la muerte del premier rumano ha sido un acto de venganza por aquel hecho.

Recibió Calinescu once balazos

Un agente que acompañaba al Primer Ministro fué derribado de un tiro certero. Otra bala alcanzó al chofer, hiriéndole gravemente. Y onee proyectiles se clavaron en breves segundos en el cuerpo de Calinescu. Al abrirse la portezuela para prestar los primeros auxilios al Jefe del Gabinete, el cadáver de éste, que había sido contra ella, rodó al pavimento. En los momentos del tiroteo el pánico fué general en la calle, y todos los transeuntes huyeron. Los primeros policías que llegaron al lugar, sólo pudieron arrestar a uno de los asesinos.

Algunos instantes después del atentado los autores de éste se presentaron en una estación de radio, y atropellando al portero, al que hirieron, invadieron la sala de trasmisión para anunciar por el micrófono que el Presidente del Consejo de Ministros había sido muerto por un grupo de alemanes, aunque en los círculos autorizados se desmintió rotundamente la especie, carente por completo de fundamento.

Sin embargo, se ha comprobado que en las últimas 48 horas fueron arrestadas numerosas personas en toda la región de la Bukowina, entre ellas un coronel retirado húngaro, en cuyo poder se encontraron documentos importantes, entre ellos la lista de las personalidades que iban a ser detenidas en el caso de que tuviese éxito el movimiento sedicioso que se planeaba para cuando los alemanes rebasen los territorios polacos inmediatos a la frontera rumana.

Fuerte reacción del Gobierno

Tan pronto como las autoridades tuvieron conocimiento de lo ocurrido, dictaron medidas severísimas en la capital y toda la nación. Durante veinte minutos no hubo comunicación telefónica y las comunicaciones con el extranjero quedaron interrumpidas. Tanto el Estado Mayor del Ejército como los cuerpos de policía recibieron órdenes para asegurar la normalidad en el país, estableciéndose una vigilancia estricta sobre los elementos afectos a la Guardia de Hierro y sobre las minorías étnicas más turbulentas. Sin pérdida de tiempo se convocó un Consejo de Ministros en el palacio de Cotroceni, bajo la presidencia del rey Carol. La reunión duró hasta las seis de la tarde. El cadáver de Calinescu fué conducido a su residencia particular, donde pronto comenzaron a desfilar numerosas personalidades, para inclinarse respetuosamente ante los restos mortales del Primer Ministro.

Detenidos todos los criminales

Casi en los momentos en que ocurría el atentado, estallaban dos bombas en la periferia de Bukarest. Al parecer, las explosiones tenían por finalidad producir un pánico total, pero no lo consiguieron. Mientras tanto la policía se lanzaba a la persecución de los autores del audaz golpe, logrando detener a ocho de ellos. Seis son estudiantes de medicina, muy jóvenes, y al igual que los restantes fueron llevados a la jefatura de policía. Se comprobó que el jefe de la conspiración era un abogado apellidado Dumitresco, que también fué detenido. Dumitresco llegó hace seis semanas de la Ukrania sub-carpático. (Rutenia). Seis de los arrestados declararon haber actuado voluntariamente, por el deseo de «hacer algo», agregando que pertenecían a la que fué brigada de «Caballeros de la Muerte», cuya existencia fué conocida al ser muerto a tiros por sus escoltas, el jefe nazista Cornelio Codreanu.

Esta noche se anunció que a la persecución policíaca sólo escaparon dos de los conjurados, quienes se refugiaron en un edificio del bulevar Cantiano. Al darse cuenta de que iban a ser capturados, se suicidaron casi simultáneamente.

Otras deducciones sobre la tragedia

BUDAPEST, Sep. 21 (Transocean). —En los círculos políticos de Budapest se discute con excitación hoy jueves noche acerca del asesinato del Presidente del Consejo de Ministros rumano, Calinescu.

Háblase de la posibilidad de que se trate de una provocación con la finalidad de inculpar a los círculos de la Guardia de Hierro y se recuerda que, precisamente, esta Guardia de Hierro, en vista de la difícil situación política exterior, había dado la consigna de que nada se hiciese que pudiera poner en peligro la neutralidad de Rumanía, con actos de terrorismo.

Otros hacen resaltar el hecho que los círculos franco-polacos de Bukarest, en los últimos días, se hallaban sumamente irritados a causa de la política de rigurosa neutralidad emprendida por el Canciller Calinescu. Coméntase, igualmente, el hecho de que recientemente el ex Ministro del Exterior, Beck, había tenido serias diferencias con el asesinado Presidente del Consejo de Ministros por retener éste parte del oro polaco.

Y otros, aseguran que el asesinato haya podido tener como origen el propósito de perturbar las buenas relaciones polaco-rumanas.

Solamente fué una venganza el asesinato

BUKAREST, Septiembre 21. (HAVAS).— En los círculos autorizados se afirma esta noche que la investigación policíaca ha precisado que el atentado que costó la vida al Primer Ministro Calinescu fué obra de los últimos grupos de la Guardia de Hierro, no teniendo alcance internacional la conspiración.

Por la declaración de algunos de los autores del asesinato, se llega a la conclusión de que éste fue una venganza personal de los secuaces de Cornelio Codreanu, que no podía perdonar al Jefe del Gobierno la muerte de su jefe.

En los centros rumanos se rechaza toda otra interpretación política del atentado. Hasta ahora Calinescu desarrollaba una línea de conducta de colaboración estricta y de neutralidad rigurosa y leal.

Biografía de Calinescu

BUKAREST, Sep. 21 (Transocean) —El Presidente del Consejo de Ministros, Armand Calinescu, nació en el año de 1893, en Pitesti, pueblecito de Vallaquia, habiendo pues cumplido los cuarenta y seis años.

Estudió Ciencias Jurídicas y del Estado, doctorándose en París. Luego aceptó un cargo de Juez en su ciudad natal.

Su éxito político se inició con su adhesión al partido Nacional-Zaranista, que lo nombró, en 1922, Presidente de Distrito en su región natal.

Durante distintos gobiernos Nacional-Zaranistas, entre los años de 1929 y 1933 ocupó el cargo de Prefecto en Pitesti, siendo después Secretario General en el Ministerio de Agricultura y, finalmente, Subsecretario de Estado en el Ministerio de Relaciones Interiores.

En Diciembre de 1937, cuando se encargó Goga del Ministerio de Relaciones Interiores, en el gobierno nacional-cristiano, Calinescu rompió con su partido que lo había elegido diputado desde 1926 hasta 1937.

Una vez que fué derribado Goga, Calinescu fué designado Ministro de Relaciones Exteriores. Durante el gobierno del Patriarca Miron Christea, se destacó por su severa manera de proceder contra la Guardia de Hierro.

Fueron en esa época fusilados Codreanu y numerosos miembros de la Guardia de Hierro.

Después de la muerte de Miron Christea fué designado Presidente del Consejo de Ministros.

Los restos de Calinescu serán llevados al cementerio en una carreta tirada por bueyes

BUKAREST, Rumanía, Septiembre 21. (HAVAS).— Esta noche se anunció que los funerales del Primer Ministro Armand Calinescu se celebrarán el domingo próximo, en Curtea de Arges. Cumpliéndose la última voluntad del difunto, expresada mucho antes de su muerte, el féretro será llevado al cementerio en una carreta típica de los campesinos rumanos, tirada por seis yuntas de bueyes.

La esposa de Calinescu se enteró del atentado de que había sido víctima su esposo, mientras escuchaba las trasmisiones de radio, como habitualmente, en su domicilio particular.

TODAVIA SE DEFIENDEN Y ATACAN ALGUNAS TROPAS DE POLONIA

PREOCUPA A MUSSOLINI LA DEFENSA DE LAS FRONTERAS ITALIANAS

Imperturbable la tenaz defensa de la capital polaca

Afirman de Varsovia que «la caballería destruyó un gran ataque de tanques enemigos»

LA RADIOEMISORA SIGUE BRINDANDO SUS INFORMES

VARSOVIA, septiembre 21. (Havas).—La estación de radio numero dos trasmite a las 8.15 de esta noche (jueves) que los destacamentos blindados alemanes que aparecieron frente al sector Noroeste de Varsovia fueron rechazados por dos brigadas de caballería polaca, que cargaron contra ellos desde una distancia de quinientos metros, dispersándolos y causándoles grandes pérdidas.

En el suburbio de Praga, cerca del cementerio de Brudno, las tropas polonesas rechazaron a la bayoneta el ataque enemigo. Durante un raid aéreo sobre Varsovia, siete aviones alemanes fueron derribados por el fuego de las baterías polacas. Los bombardeos desde el espacio han causado grandes daños materiales. Entre los edificios alcanzados por las bombas están los de las Embajadas de Rusia y Rumanía, este último atacado dos veces, y de la Academia de Teología. Muchos inmuebles en el centro de la ciudad quedaron totalmente destruídos.

Contacto de fuerzas rusas y alemanas en los puntos fijados

BERLIN, septiembre 21. (Havas). (Vía Bruselas).—La agencia DNB anuncia que se han puesto en contacto las tropas alemanas y soviéticas en diferentes lugares sobre las líneas de demarcación fijadas.

Hoy toman posesión los alemanes de la frontera húngaro-polaca

BUDAPEST, septiembre 21. (Havas).—Las tropas alemanas de ocupación de Polonia llegaron a las 2.40 de hoy a la frontera polaco-húngara, por Lawoczne, terminal del ferrocarril Munkacs-Lawoczne, y población que está separada del territorio de Hungría por un largo túnel, del cual pertenece un tercio a Polonia y dos tercios a Hungría. Una pequeña delegación de oficiales del ejército del Reich se presentó esta tarde a la entrada del túnel para saludar a los jefes de la guardia fronteriza húngara. El viernes por la mañana se efectuará el acto de la toma de posesión oficial de la frontera polonesa por los alemanes.

Rechazados más ataques contra Varsovia, dice el mando de la defensa

VARSOVIA, septiembre 21. (Havas).—El comunicado de la defensa de Varsovia, dado a las once de la noche, dice que «un violentísimo ataque de las tropas alemanas ocurrió hoy en el sector de Praga, contra Annapol y Brudno, siendo completamente rechazado. En el sector del Oeste las fuerzas polacas lograron también hacer retroceder al enemigo, tras combates sangrientos. El edificio de la Embajada de Rusia, situado en el centro de la ciudad, fué destruido por las bombas de los sitiadores.»

Aumenta por horas la resistencia de Varsovia

VARSOVIA, septiembre 21. (Havas).—Hablando esta noche ante el micrófono de la estación numero dos, de esta capital, el locutor oficial, coronel Lipinski, manifestó lo siguiente.

«De hora en hora aumenta la resistencia de la guarnición de Varsovia. Todos los ataques efectuados desde hace dos días contra la capital fueron rechazados. La bravura de nuestros soldados no conoce límites. Se lanzan contra los tanques enemigos, aun haciendo éstos fuego de ametralladoras y, saltando sobre los carros blindados, desarman a los tripulantes. La solidaridad y la unanimidad de la población varsoviana son preciosos socorros para la defensa de la capital.»

Cómo fué tomado Vilna por las tropas soviéticas

MOSCU, Rusia, sept. 21. (Havas). —El Estado Mayor soviético, en nota oficial, informó que después de dos días de lucha una columna de tanques rusos llegó a las afueras de Vilna, por el noroeste, al mando del comandante Zazimsko y el Comisario Andiranoff. La unidad fué recibida por el fuego de la retaguardia polaca, que protegía la retirada del grueso de sus tropas. El combate en las calles de la ciudad duró dos horas. Los tanques rojos destrozaron las barricadas y demás obstáculos que se les oponían. Poco después se izaba la bandera de Rusia en numerosos edificios.

Han avanzado los franceses en el triángulo al este de Luxemburgo

Poco activos los adversarios del frente occidental

BASILEA, Septiembre 21. (AP.)—Las noticias que llegan a la frontera suiza dicen que los franceses han avanzado en el triángulo Mosela-Saar, al Este de Luxemburgo, pero que los alemanes han derribado a cuatro aeroplanos franceses.

Los observadores suizos dicen que la guerra aérea parece indicar que los alemanes tienen superioridad en el aire.

Los franceses dan cuenta de haber capturado a Borg y a las importantes alturas situadas al Norte de esa aldea, que domina la unión de la carretera Sierck-Saarburg con la carretera Luxemburgo-Saarbucken.

Los cañones franceses están martillando las posiciones nazis de una formación rocosa llamada «la llave», que ha sido incorporada a la línea Siegfried, aunque está en la margen Oeste del Saar, en el bosque de Saarburg.

CONTINUA LA CALMA EN EL FRENTE OCCIDENTAL

PARIS, Septiembre 21. (Por Axel DE HOLSTEIN, Corresponsal de la Agencia Havas).—En todo el frente occidental la calma que se mantiene desde fines de la semana última, apenas fué perturbada durante el jueves por el tiro de la artillería alemana, que sigue hostilizando las posiciones de los franceses en la zona de Saarbrucken. Las infanterías adversarias siguen manteniendo el contacto en toda la línea, aunque ninguna de ellas ha tomado la iniciativa de operaciones. Se limitan a vigilar atentamente al enemigo, aunque del lado francés prosigue la organización y reforzamiento de las posiciones recién conquistadas, y las cuales cada día ganan en solidez y resistencia.

Solamente la aviación francesa permanece activa y efectúa reconocimientos aéreos, para informar al mando de todos los movimientos sospechosos, en especial los de relevos o aumentos de las guarniciones en los diversos sectores de la línea Siegfried.

(Véase en la página última el relato de un corresponsal norteamericano que dice haber visto otras actividades, no consignadas en los partes ni en las noticias de Basilea).

EL PARTE ALEMAN DEL FRENTE OCCIDENTAL

BERLIN, septiembre 21.—El parte oficial alemán consigna, con referencia al frente occidental, que hubo escasas actividades, salvo que los alemanes derribaron tres globos cautivos y ocho aviones del enemigo.

Afirma Daladier que Alemania y Rusia habían convenido en secreto repartirse a Polonia

«Por eso, dice, no fueron oídos los llamamientos de paz que hizo el Presidente Roosevelt». Y fija la fecha: el día 23 de Agosto. Hitler quiere también destruir a Francia

«Y NO HABRA PAZ CON ALEMANIA, AÑADE, HASTA QUE SE ESTABLEZCAN BASES SOLIDAS Y PERDURABLES»

PARIS, sept. 21. (AP).—El Primer Ministro Eduard Daladier dijo esta noche que Francia luchará hasta haber obtenido una «victoria completa», la que consiste en aplastar el sueño de Hitler y de Alemania de «dominar al mundo». Mientras Daladier hablaba, los franceses del frente occidental forzaban sus líneas en territorio alemán para resistir el choque de una ofensiva que se creen está preparando los alemanes, ahora que la conquista de Polonia parece terminada.

Dijo Daladier francamente, que la razón de que hubiesen fracasado los llamamientos a la paz hechos por el Presidente Roosevelt, era un convenio secreto para la partición de Polonia que se había concertado entre Rusia y Alemania.

Hasta ahora Daladier, en un esfuerzo por evitar una ruptura con los soviets, se había abstenido de hacer declaraciones acerca de la invasión de Polonia por los [illegible] [illegible] ciones que se estaban celebrando entre Rusia, Gran Bretaña y Francia, el Primer Ministro francés declaró que «la destrucción de Polonia se preparaba por las armas y por tratados secretos hasta en aquellos momentos en que se estaban sosteniendo negociaciones».

El ejército ruso, dijo Daladier, atacó a Polonia por la espalda «como resultado de un tratado secreto».

«En realidad —añadió Daladier, que es también Ministro de Estado— el acuerdo para el desmembramiento de Polonia se concertó entre Alemania y la Unión soviética el 23 de agosto.

«Hitler aseguraba que quería únicamente a Danzig, un plebiscito en el Corredor y una carretera».

En párrafo apasionado, Daladier declaró que Francia no hará la paz con Alemania hasta que se establezcan bases sólidas y duraderas.

Poniendo en aviso a la nación contra «la amenaza alemana» dijo que el Reich desea «destruir a Francia como destruyó a Austria, a Checoeslovaquia y a Polonia».

No obstante las promesas hechas por Hitler de que no quiere nada de Francia, dijo, «la verdad es que Hitler desea destruir a Francia» y que la guerra tiene por objeto impedir la muerte de la nación francesa.

Las afirmaciones del Primer Ministro francés han subrayado análogas manifestaciones de los estadistas ingleses, de que los dos países no se proponen tratar con Hitler simplemente porque haya tenido éxito en su campaña militar de Polonia.

El discurso de hoy siguió a una serie de conferencias con los líderes ingleses que volaron a Francia hace días para tratar acerca de la dirección de la guerra.

La repentina paralización que se ha desarrollado en las operaciones del frente occidental, donde los franceses habían estado avanzando hasta que la intervención rusa en Polonia, permitió a Alemania extraer muchas divisiones para trasladarlas al nuevo teatro de la guerra, se reflejó en el discurso de Daladier.

Un comunicado oficial francés habla de la calma que reinó durante todo el día en el frente. Da cuenta de la actividad de la artillería enemiga al sur de Saarbrucken y habla de los reconocimientos realizados a pesar del mal tiempo y del fuego enemigo».

En una serie de acciones locales breves, las tropas francesas, según parece avanzaron sus líneas acercándolas a las dos importantes ciudades alemanas de Saarbrucken y Sweibruecken, en el centro del flanco norte del frente occidental.

Las avanzadillas francesas sostuvieron escaramuzas con las patrullas alemanas en todos los sectores a lo largo del frente de cien millas, desde la frontera de Luxenburgo en el norte, hasta el bosque de Bienwald, donde el Rhin deja de formar una frontera común entre Francia y Alemania.

No parece que se hayan registrado combates fuertes en ninguna parte del frente. Los dos ejércitos se mantienen en sus respectivas posiciones con motivo de la nueva situación creada por el avance de los rusos en Polonia.

Las operaciones de sondeo de los alemanes de los últimos cuatro días al este de Saarbrucken han servido de obstáculos para los esfuerzos de los franceses que han estado intentando consolidar sus posiciones.

Relato patético de cómo pereció un regimiento polaco

Era de caballería y cargó contra las ametralladoras y lanzallamas del enemigo

PARIS, septiembre 21. (Exclusivo). El relato más patético que se ha hecho hasta ahora de la guerra, lo publicó el diario «Paris Soir» en un despacho de Roma, que se dice fué telegrafiado por el corresponsal italiano con el ejército alemán, a su diario en Roma. Dice que un regimiento polaco de caballería que atacó con los sables en alto a las líneas alemanas, fué diezmado por el fuego de ametralladoras y de lanzallamas, y teniendo que retirarse, se refugió en un bosque, donde todos los miembros del regimiento se suicidaron.

La carga, sin precedentes en la historia de ls armas, fué mandada por el general Skotniski, quien murió a la cabeza de sus hombres al cargar contra el nido de ametralladoras alemanas, detrás del cual estaban los lanzas llamas.

El despacho dice que muchos de los caballos perecieron incinerados.

El regimiento estaba en Kutno alejado de sus compañeros, y en un momento de desesperación resolvió jugarse la vida en una carga suicida contra las líneas alemanas, creyendo que si lograba pasar podría unirse a las guarniciones de Lodz y Varsovia.

El citado diario dice que 50 divisiones de infantería polaca fueron aisladas por los alemanes en la zona de Kutno.

Londres ridiculiza el rumor sobre la captura del Bremen

LONDRES, Sept. 21. (AP).El Almirantazgo dijo esta noche que «los rumores» relativos a que el trasatlántico alemán «Bremen» ha sido capturado, son «absurdos».

La nota facilitada a la prensa por el Almirantazgo niega veracidad a las noticias que han estado circulando desde anoche según las cuales la armada inglesa había apresado al trasatlántico alemán y lo tenía detenido en aguas inglesas.

También dice el Almirantazgo que carecen de fundamento otros rumores acerca de que se han perdido los buques capitales de la armada inglesa «Hood», «Renown» y «Repulse».

Conferenció con un jefe militar sobre el asunto

Por primera vez mostró gran interés sobre el estado del Ejército italo en los Alpes

INSISTE «IL POPOLO» EN QUE DEBE TERMINAR LA GUERRA

ROMA, Septiembre 21. (AP.)— El Primer Ministro Mussolini discutió hoy las defensas de la frontera de Italia con el General Luigi Negri, jefe de las tropas alpinas, al mismo tiempo que en su periódico «Il Popolo d'Italia» recomendaba a la Gran Bretaña y a Francia que hicieran las paces con Adolfo Hitler.

El Gobierno, que ha estado silencioso acerca de las medidas militares de Italia, hizo tres anuncios en elogio de las tropas de la frontera.

Uno de ellos dice que el General Negri habló a Mussolini acerca de la alta moral de las fuerzas alpinas; otro consiste en un telegrama del prefecto de Turín informando al Duce de que encontró la más alta moral entre los camisas negras de Noncenisio cerca de la frontera francesa; el tercero es una orden del día dictada por el General Luigi Russo, Jefe del Estado Mayor de la milicia fascista, con motivo de cumplirse mañana el octavo aniversario de la fundación de la milicia de la frontera.

No existe nada, sin embargo, que indique un cambio en la posición de no beligerante que Italia ha adoptado desde que comenzó la guerra, sino más bien el deseo de que Europa pueda ahorrarse una nueva guerra, ahora que Polonia ha caído en manos de Alemania y de Rusia.

El periódico «Il Popolo d'Italia» de Mussolini, en un artículo que se supone escrito por el Duce, sugiere que los ingleses y franceses acepten la conquista de Polonia por Hitler, porque de lo contrario, los líderes de la Gran Bretaña y Francia pudieran verse huyendo de sus países como han hecho los miembros del Gobierno polaco, a causa de que sus respectivos pueblos y muy especialmente el francés, ya comienzan a darse cuenta de la perspectiva que les ofrece la guerra.

Los periódicos italianos no han publicado ninguna noticia acerca [illegible] [illegible] el Almirantazgo [illegible] solamente ha detenido a 200 buques mercantes extranjeros

LONDRES, sept. 21. (Havas).—Un boletín del Ministerio de Información, publicado esta noche, dice que la afirmación atribuida al corresponsal en Londres del periódico «Popolo d-Italia», de Milán (propiedad del Primer Ministro Mussolini), de que el Almirantazgo británico ha detenido desde el principio de la guerra 520 buques neutrales y confiscado sus cargamentos, es falsa. En realidad, el número de vapores de naciones no beligerantes detenidos para el examen de su cargamento, por la posibilidad de que éste fuese contrabando, es de unos doscientos. De ese total más de ochenta fueron libertados con sus cargamentos completos, una vez realizadas todas las indagaciones del caso.

La mercancía de los restantes buques ha sido total o parcialmente descargada en los muelles ingleses, en los que están a disposición del «marshal» del Almirantazgo, permitiéndose que los buques siguiesen viaje después.

Constantes ofrecimientos del Papa a Dios para que vuelva la paz a Europa

CASTEL GANDOLFO, septiembre 21. (AP).—El Papa Pío ha adoptado un régimen de severidad monástica, como ofrecimiento personal a Dios, para que restaure la paz en Europa, según dicen personas allegadas a la Santa Sede.

Los informantes declaran que el Papa consagra horas enteras a la oración, elevando sus súplicas a la Virgen María especialmente. Sufre largos ayunos y vive principalmente de vegetales.

No duerme en cama sino en el piso de su pequeña habitación, sin colchón. Se levanta varias veces durante la noche y se traslada a una capilla adyacente para dedicarse a sus preces.

El Papa todas las mañanas dice una Misa por la paz.

EL SUPLICIO DE TANTALO Y NUESTRO AZUCAR

Firmado por el doctor Viriato Gutiérrez Villadón, de reconocida competencia en cuestiones azucareras, aparece en la tercera página de la presente edición un artículo cuyo título encabeza estas líneas, en el cual aborda el momento de nuestra primera industria. Como es el propósito del DIARIO DE LA MARINA orientar al lector lo más certeramente posible sobre asunto de tan palpitante actualidad e indiscutible interés, brindamos estas columnas para que aquellas personas de reconocida competencia en la materia expongan igualmente sus puntos de vista en la cuestión.

Los cónsules extranjeros han salido de Varsovia

BUDAPEST, sept. 21. (AP).—La Radio Varsovia anunció esta noche que los funcionarios consulares extranjeros salieron de esa capital a las dos de la tarde, en virtud de un acuerdo con los alemanes.

En una trasmisión anterior el Alcalde de Varsovia, Stefan Starzinski, declaró que la ciudad estaba resistiendo el sitio «con espíritu inquebrantable».

Causa excelente impresión el discurso del Presidente en Francia e Inglaterra

Entre los congresistas norteamericanos hubo diversos comentarios de acuerdo con los puntos de vista que ha sostenido cada uno antes de ser planteada la cuestión

ACUERDAN LLEVAR AL LIBRO DE SESIONES DEL CONGRESO EL RECIENTE DISCURSO DE LINDBERGH

Al plantearse el asunto se produjo un incidente por la prioridad de ese documento sobre el discurso del Jefe del Estado. Estímase que la situación no varió

WASHINGTON, Septiembre 21. (AP.)—La elocuencia del Presidente Roosevelt en su Mensaje a las Cámaras solicitando la abrogación de las cláusulas de la vigente Ley de Neutralidad que establecen la prohibición de vender armas y municiones a los países en guerra, no ha causado impresión en los líderes del grupo que ha jurado combatir hasta el fin toda modificación de la Ley de Neutralidad en el sentido que lo desea el Presidente Roosevelt.

«Ese es el camino a la guerra», dijo el Senador laborista-agrario Lundeen, refiriéndose a los propósitos recomendados por el Presidente.

«El discurso es un miserable fracaso», declaró el Senador republicano Nye.

«No estoy de acuerdo», añadió el Senador republicano Vandenberg.

Muchos otros, entre ellos algunos demócratas y republicanos que frecuentemente han estado frente al Presidente en otras ocasiones, alababan el Mensaje de hoy.

«Muy concluyente», fué el comentario del Senador demócrata Glass.

El Jefe del Ejecutivo leyó el Mensaje al Congreso sin mostrar esa sonrisa que constantemente le acompaña. En toda la lectura no se produjo ninguna ovación prolongada.

A su entrada en el salón de sesiones hubo grandes aplausos acompañados de gritos de la oposición, lo que produjo en el Presidente una amplia mueca, al mismo tiempo que agitaba el brazo a la manera que lo hace para agradecer los saludos.

[illegible] Roosevelt [illegible] con voz grave y solemne su discurso para defender la supresión de la cláusula de la Ley de Neutralidad. Con la opinión muy dividida en el Congreso, igual que en toda la nación, parece difícil profetizar sobre las posibilidades de que el Presidente logre sus propósitos.

Los aplausos fueron mucho más restringidos en el curso de la lectura del Mensaje, excepto cuando declaró firmemente su intención de hacer todo lo posible por mantener a los Estados Unidos en paz, y aseguró su creencia de que podrá hacerlo y lo hará.

El discurso de Lindberg, causa de un incidente.

Dos horas antes de que el Presidente Roosevelt llegara al Capitolio, se reunieron separadamente el Senado y la Cámara de Representantes para tomar acuerdos relacionados con la reanudación de las tareas legislativas. Casi inmediatamente se produjo un incidente en la Alta Cámara como señal de que los ánimos se encuentran un tanto excitados con motivo del pleito que va a ventilarse en el Congreso.

El Senador republicano Tobey pidió el consentimiento unánime del Senado para incluir en el «Congressional Record» el reciente discurso pronunciado por el coronel Charles A. Lindberg recomendando que los Estados Unidos adopten una política de estricto alejamiento de la guerra. El Presidente Pittman, de la Comisión de Relaciones Exteriores, se opuso, pero más tarde, cuando el Senado volvió a reunirse, después de escuchar el mensaje de Roosevelt, se acordó la inserción del discurso de Lindberg. Pittman hizo constar que su propósito había sido simplemente conceder el primer lugar en el «Congressional Record» para el Mensaje del Presidente.

Grupos numerosos pidiendo la paz.

Acaso como indicación de que existe una gran división de opiniones en el pueblo, los Senadores hallaron explosiones inesperadas de oposición a que se deroguen las cláusulas contra el embargo cuando se dirigían a la Cámara de Representantes. Un numeroso grupo de filadelfianos que se hallaba reunido bajo la rotonda, agitando enérgicamente banderas americanas, daba gritos de «nada de dinero», «no toquéis el embargo», «queremos paz» y decían además otras cosas análogas.

Terminada la sesión conjunta, los enemigos de la política del Presidente se reunieron en el Capitolio. Asistieron a la reunión 24 personas—15 republicanos, seis demócratas dos laboristas-agrarios y un progresista—y trataron de los medios de que se valdrán para combatir la petición del Presidente. (Texto del discurso, en la última página).

Causó excelente impresión en París el discurso del Presidente Roosevelt

PARIS, septiembre 21. (Por Jean ALLARY, coresponsal de la Agencia Havas).—El discurso del Presidente Roosevelt ante el Congreso de Washington, fué recibido en toda Francia con el interés apasionado que la opinión francesa concede a la actuación internacional de la democracia norteamericana. Los diferentes mensajes dirigidos por el Presidente a Europa, tuvieron en este país un eco profundo, y las apelaciones hechas en las horas que precedieron a la crisis reciente, causaron en París, una reacción muy favorable.

Hasta ahora el período preparatorio de la legislatura extraordinaria del Congreso de los Estados Unidos no causó en la Prensa francesa más que algún que otro comentario breve, ya que las cuestiones planteadas por el problema de la neutralidad, eran antes que otra cosa asuntos de política interna norteamericana. Mas el sentido de alta equidad que siempre impera en las decisiones de Washington, es para la opinión francesa la mejor garantía de que los debates que van a comenzar en el Congreso, tendrán una conclusión humanamente justa.

Trata América de unificar la obra de defensa mutua

En la conferencia panameña se planteará el problema de la solidaridad continental

PANAMA, sept. 21. (AP).— Los delegados que llegan para la Conferencia de Neutralidad que se inaugura el sábado, pusieron hoy de relieve la necesidad de la solidaridad y mutua ayuda continental para resistir los efectos políticos y económicos de la guerra europea.

El Ministro de Estado Alberto Ostria Gutiérrez, de Bolivia, que conferenció durante el día con Sumner Welles, Subsecretario de Estado y Jefe de la delegación americana, declaró que es imperativo colocar los derechos de las naciones neutrales americanas sobre los intereses de los beligerantes.

Dijo que Bolivia ha demorado su proclamación de la neutralidad hasta después de la reunión en esta, porque desea adaptarla a los acuerdos de solidaridad que se aprueben en Panamá.

El Ministro de Estado Carlos Salazar, de Guatemala, describió la Asamblea de Panamá como «la prueba de las declaraciones de solidaridad hechas en las conferencias panamericanas de Buenos Aires y Lima».

Muchos delegados opinan que la economía de las repúblicas americanas resultará gravemente afectada por la guerra.

Es respetado el armisticio entre Rusia y el Japón

TOKIO, septiembre 21. (Havas).— El Primer Ministro general Abe, hablando como Ministro de Estado, declaró en la reunión de consejeros del Gabinete celebrada esta tarde, que el nuevo Gobierno Central chino será constituído en noviembre, poniéndosele bajo la presidencia de Wang Ching Wei. Expuso también que continúan las negociaciones de manera satisfactoria, de acuerdo con los regímenes provisionales de Pekín y Nankín y el nuevo grupo del partido Kuo Ming Tang.

Refiriéndose al incidente de Nomanhan, en la frontera de la Mongolia Exterior y el Manchukuo, el general Abe declaró que el armisticio concluído el 15 de septiembre entre el Japón y Rusia, ha sido fielmente respetado por las dos partes. Agregó que era de esperar un reajuste de las relaciones ruso-niponas, gracias a la delimitación de fronteras, que hará la Comisión Especial que dentro de poco estará actuando.

TOKIO, septiembre 21. (Havas).— La agencia noticiera Domei declara esta noche que los rumores circulantes en China acerca de la presencia en el país del ex primer ministro príncipe Konoye son declarados sin fundamento alguno en los círculos oficiales, en los cuales se precisa que el Príncipe está en su residencia particular de Ikudo, Tokio.

SALIERON DE AFRICA LAS TROPAS SENEGALESAS QUE VAN AL FRENTE OCCIDENTAL

BRUSELAS, septiembre 21 (Transocean).—Informa el periódico «L-Ouvre» que ya han emarcado en un puerto de Africa las primeras tropas senegalesas que vendrán a combatir en el frente occidental.

EXIJA el Suplemento en ROTOGRABADO con nuestra EDICION

M.E.C.D. 2016

EL GREMIO DE VAQUEROS DE LA HABANA DENUNCIA EL CLANDESTINAJE DE LA LECHE DE VACA EN GUANABACOA

NOTAS POLITICAS

Mujeres nacionalistas

Elementos femeninos afiliados al PUN, se reunieron en Hospital 161, bajos, tomando acuerdos sobre la campaña constituyentista.

Presidió el acto la señora Alejandrina Miranda, presidenta del PUN en el barrio de San Lázaro.

Almuerzo campestre el domingo

El presidente de la «Asociación de Presidentes y Secretarios del Partido Conjunto Nacional Democrático», señor Narciso Abreu Padrón, ha comunicado a los invitados al almuerzo campestre señalado para el próximo domingo en la finca que cerca de Guanabacoa posee el alcalde Municipal de allí, que las guaguas para los invitados partirán desde el parque central, esquina comprendida por las calles de Pepe Antonio y Martí.

Igualmente hace saber que habrá guaguas desde las once de la mañana hasta las dos de la tarde, para mayor facilidad de los concurrentes.

En las Villas

Ha sido señalada la fecha para el homenaje que en la ciudad de Santa Clara le están organizando al doctor Manuel Capestany, jefe liberal en la región villaclareña.

La comisión organizadora ha determinado que sea el día 8 del próximo mes de Octubre, habiendo iniciado gestiones encaminadas a su mejor preparación.

Crescencio Ojeda

Crescencio Ojeda, viejo liberal de Arroyo Apolo, cuyo hijo es presidente de los liberales del barrio de Santos Suárez, y excandidato a consejero, pasa por el dolor de haber dado sepultura ayer a su esposa Josefina González de Ojeda.

Muchos elementos del Partido acompañaron a Ojeda en tales momentos. El doctor Guás Inclán despidió el duelo sentidamente.

Liberales cienfuegueros

En el Círculo Liberal de Cienfuegos y bajo la presidencia del señor José Ramón Fernández, Consejero Provincial de Santa Clara, se reunieron los sargentos liberales, tomando diversos acuerdos.

Fueron designados los presidentes de honor de la asociación «Sargentos Liberales de Cienfuegos».

Se nombró una comisión encargada de la organización y fiscalización de los actos que celebren.

Se acordó reunirse nuevamente para seguir la labor emprendida en la campaña liberal, junta que tendrá efecto la próxima semana.

Directiva de la Juventud Liberal de Holguín

Presidentes de Honor: Juan Miguel Portuondo Domenech, Sebastián Beltrán Moreno, Luis Grau Agüero, Rafael Angel Aguilera Fernández, Alfredo Infante Maldonado, Delfín Yebra Proenza y Oscar Albanés Carballo.

Presidente: Abelardo Naranjo Urbino.

Vices: Nicomedes Hernández Blanco, Alfredo Infante Castañeda, Pedro Manuel Betancourt Alvarez, Miguel José Rimblas Ajo, Oscar Ochoa Almarales y Digna García Cepeda.

Secretario de Actas: Angel José Legrá Heredia.

Vice: Abelardo Mulet Pallato.

Secretario de Correspondencia, Nicasio C. Fuentes Roca.

Vice, Andrés Pupo Sánchez.

Tesorero, Rafael Raúl Aguilera del Río.

Vice, Enrique Leal Torralbas.

Vocales: Carlos Alberto Pupo, Waldo Pérez, Terina Fernández Miranda, Edita Martínez Parra, Rafael Machado, Eduardo Prat Sera, Rufino del Toro Almaguer, Mario Méndez García, Ketin Berrillo Guilleén, Armelio de Feria Salazar, César Silvio Avilés Vidal y Ramón Baster Díaz.

No puede garantizarlo

A la Municipal de Sagua de Tánamo se dijo que el Tribunal no puede garantizar pago alguno para la instalación de los colegios, por carecer de facultades. Lo propio se dice a la Municipal de Caney.

Las dietas de los funcionarios judiciales

Resolviendo escrito del Dr. Juan J. Expósito Casasús, Juez de Primera Instancia de Remedios, se le dijo que la sustitución de los funcionarios electorales viene impuesta a los judiciales, no sólo por las disposiciones del Código Electoral sino por lo ordenado en el artículo 46 de la Ley Orgánica del Poder Judicial, y con arreglo al artículo 83 de este Cuerpo Legal a los funcionarios del orden judicial, cuando viajen en comisión del servicio o para el desempeño de las funciones propias de su cargo, les serán abonados los gastos de viajes y además percibirán la dieta de $5.00, por lo que es visto que no asiste derecho al funcionario de que se trata para cobrar los 19 días que reclama a razón de $5.00, es decir, la dieta que señala la Ley Orgnica del Poder Judicial y que pretende cobrar con cargo a los gastos electorales, pues el Código Electoral no señala dieta alguna a los sustitutos, por lo que no procede acceder al pago que se interesa.

REUNENSE LOS CONJUNTISTAS DE MARIANAO

Esta noche, a las nueve, se reunirá la Asamblea Municipal del Partido Conjunto Nacional Demócratico de Marianao.

En esta reunión que tendrá efecto en Maceo 16, se cubrirá la vacante existente de vice secretario de Actas, producida por haberse dado de baja del partido el señor Faustino Pérez Cáceres, que ocupaba ese cargo en el Ejecutivo.

Igualmente se cubrirá la vacante de tercer vocal, ya que la persona designada presentó la renuncia del cargo.

MITIN EN SUBIRANA

En Subirana, entre Estrella y Maloja, celebrará el partido ABC un mitin a las ocho de la noche de hoy.

En esta fiesta política de reafirmación abecedaria, hablarán los doctores Carlos Manuel Piñeiro, Pastor González, Eduardo C. Betancourt, Alejandro H. Arango, Ernesto R. de Aragón, Francisco Ichaso, Jorge Mañach y Joaquín Martínez Saenz.

DIRECTORIOS REALISTAS

Siguen constituyéndose directorios de barrios dentro del Partido Nacional (Realista).

A los de San Leopoldo, Pueblo Nuevo y Pilar hay que agregar los de los barrios de Tacón y Monserrate, señalados para mañana sábado y el próximo lunes, respectivamente.

El de Tacón se celebrará en los altos del mercado, local señalado con el número 67, por Aguila, y el de Monserrate, tendrá efecto en Manrique esquina a Laguna, a las ocho de la noche.

REALISTAS DE SAN LEOPOLDO

El próximo jueves tomará posesión el comité ejecutivo del Partido Nacional Revolucionario (Realista) del barrio de San Leopoldo.

A este acto, que se celebrará en Animas 22, bajos, entre Escobar y Gervasio, a las ocho de la noche, asistirán los dirigentes del Partido.

Invitan los señores Francisco M. Iazcano, Gustavo Cowley y Rodolfo Freyre González.

EL PRC EN COLON

El próximo domingo se celebrarán diversos actos en la ciudad de Colón, organizados por el partido Revolucionario Cubano, (Auténtico), con motivo de la exaltación del ingeniero Gustavo Moreno, a la presidencia del comité ejecutivo provincial del partido.

Presidirá estos actos el doctor Ramón Grau San Martín, quien irá a Colón con otros dirigentes del Autenticismo.

En el mitin que se celebrará en el parque «Libertad» de allí, harán uso de la palabra: Jack Isaac Ledo, Conchita Castañedo, Ricardo L. Guerrero, Carlos Prío Socarrás, Sandalio Junco, Eddy Chibás, Gustavo Moreno, Aurelio Alvarez y el doctor Ramón Grau San Martín.

EN RECONOCIMIENTO

El alcalde municipal de Guanabacoa doctor Rodríguez Alvarez, ha propuesto que teniendo en cuenta la ayuda prestada por el Gobernador Provincial Balzan, para la terminación de obras públicas en ese Municipio se adopte un acuerdo de reconocimiento hacia la autoridad provincial por ese Ayuntamiento.

VIERNES 29 EN ARROYO APOLO

Preparan los abecedarios de Arroyo Apolo un mitin para el próximo viernes 29, en diez de octubre y Vista Alegre, a las ocho de la noche.

Harán uso de la palabra los señores José F. Castellanos, Manuel Borodilla, Evangelina de la Llera, Luis G. Díaz, Carlos M. Piñeiro, Ernesto R. de Aragón, Francisco Ichaso y Joaquín M. Sáenz.

En esta fiesta política expondrá el ABC los catorce puntos fundamentales del programa que lleva el Partido a la Convención Constituyente, que son: efectividad de la soberanía popular, igualdad de todos los cubanos, pleno goce de la libertad, efectividad del sufragio, realización de la justicia social, rescate de la tierra cubana, educación y cultura nacional, reforma del régimen de gobierno, renovación de la vida municipal, sustitución fecunda del régimen provincial, independencia y efectividad del poder judicial, hacienda nacional responsable, moral administrativa y creación de la carrera administrativa.

SALEN LOS LIBERALES A CAMAGUEY

Esta noche, a las once partirá de la Estación Terminal, la excursión organizada por el partido Liberal a la ciudad de Camagüey, con motivo de las fiestas que allí se efectuarán mañana sábado.

En el Círculo de Carlos III y Castillejos se ultimaban ayer los preparativos para esta jira política, a la que asistirán figuras del liberalismo nacional.

Según informes obtenidos la ciudad de Camagüey recibirá a los excursionistas con festejos populares, celebrándose más tarde un banquete y mitin en el que harán uso de la palabra, entre otros, los señores Rafael Guas Inclán, Ernesto Rossell, Alfredo Hornedo y Orestes Ferrara.

Esta fiesta del Partido Liberal en la ciudad de Camagüey revestirá, a juzgar por la preparación hecha, caracteres de gran concentración política.

Además de las excursionistas habaneros concurrirán contingentes de los municipios de aquella provincia, así como representaciones de Santa Clara, Matanzas y Oriente.

PROPAGANDA AGRARIA

Diversos actos públicos organiza el Partido Agrario Nacional en la municipalidad y provincia de la Habana.

Entre ellos aparece el mitin de San Antonio de los Baños, señalado para el próximo domingo, y en el harán uso de la palabra líderes de la organización.

Dentro de breves días se efectuará un banquete-homenaje a los candidatos a la Convención Constituyente.

Y el señor Gregorio García García, presidente del Ejecutivo del barrio del Príncipe ha iniciado la construcción de una carroza que recorra la provincia con letreros alusivos para los candidatos y el Partido.

EN APOYO DE LOS ORGANISMOS REALISTAS

La Federación de Presidentes y Secretarios del Partido Nacional Revolucionario (Realista), como representación de los barrios del Municipio de la Habana, ha declarado que, como organismo responsable sólo acepta y apoya los acuerdos tomados por el Ejecutivo municipal del Partido, estando identificado con éste.

Igualmente da a conocer su disgusto por los actos celebrados por grupos independientes.

EL PARTIDO NACIONALISTA SE REUNE ESTA TARDE

Esta tarde, a las cinco, celebrará junta en su Círculo de Reina y Rayo, el Partido Unión Nacionalista, previamente convocado por su presidente doctor José Enrique Bringuier.

A esta reunión del máximo organismo nacionalista se le concede gran importancia.

Según informes asistirán al acto, además de la totalidad de los que integran el ejecutivo, representantes y senadores punistas, interesados en los pronunciamientos que se hagan en la sesión de hoy.

Existe la impresión de que inmediatamente se convocará a la Asamblea Nacional del PUN, acto que se efectuará el próximo domingo, con el fin de cubrir las vacantes existentes, terminadas ya las luchas de tendencias que se originaron con motivo de la pasada reorganización en las provincias de Matanzas y Oriente.

Como hemos publicado en otra ocasión, cubrirán estas vacantes por la provincia de Matanzas los doctores Lorenzo Delgado, Lucas A. Cambó, Pedro Vega y Alberto Valdés Caro.

Formarán parte del ejecutivo por la provincia de Oriente los señores Felipe Jay, Luis Baire y otros.

Al Ejecutivo nacionalista serán sometidas distintas mociones referentes al proceso político del Partido y a la participación que sus representantes han de tener en las importantes leyes económicas en proceso de discusión ahora en el Congreso. Igualmente se tratará de planes para la elección constituyente.

A tales efectos se han celebrado diversas entrevistas recientemente, entre los más significados jefes del Partido. El presidente del Pun, doctor José F. Bringuier ha sostenido divtrsos cambios de impresiones para tratar de esta cuestión.

¿Es Ud.
ESTREÑIDO?
¿Padece Ud. del
Hígado?
"Use
Bólduk
y sabrá lo que es salud".
El Hígado y el Intestino mandan en todos los acontecimientos del cuerpo. Tome "Bólduk", el Laxante-tónico que no se parece a ninguno... porque los supera a todos.

PALACIO

El ruido de los automóviles

El comandante Juan B. Govea Director General de Radio informó a los repórters palatinos que a la firma del señor Presidente de la República se encuentra un decreto disponiendo el cumplimiento exacto del uso del filtro común a todos los vehículos de motor cuya finalidad es disminuir el ruido de la máquina.

Aclaró el señor Govea que esta disposición no entraña ningún perjuicio para los propietarios de automóviles, camiones, ómnibus, etc, etc, toda vez que dicho filtro es un accesorio que disfrutan los motores cuando salen de fábrica y del cual los propietarios suelen despojarse sin razón alguna.

Dijo que en los Estados Unidos y otros países ninguna máquina puede circular si carece de dicho filtro.

Secretarios con el Presidente

Con el señor Presidente despacharon asuntos de sus respectivos Departamentos os Secretarios de Hacienda doctor Joaquín Ochotorena y de Obras Públicas doctor Antonio Riva.

También entrevistó al Jefe del Estado el Director Central de Hacienda señor Antolín del Collado.

Un indulto

El señor Carlos F. Perera, redactor del periódico «El Crisol», gestionó ayer con el doctor Bringuier, una entrevista del Presidente de la República con el fin de solicitar el indulto del periodista oriental Lino Lemes condenado por desacato al juez de Guantánamo.

Clara Paker de Pessino

Saludó ayer al señor Presidente la señora Clara Paker de Pessino, directora del periódico «Havana Post».

Mejoras para un plantel

Para solicitar un crédito destinado a realizar mejoras en la Escuela Técnica Industrial estuvo ayer en Palacio el doctor Ramón J. Marrero, director de dicho plantel.

Repatriación de cubanos

El comandante Luis Rodolfo Miranda, Sub-secretario de Estado, puso en manos del señor Presidente un informe relacionado con la situación de 117 cubanos que se encuentran en los campos de concentración de Francia, los cuales no han conseguido venir a Cuba con motivo de la guerra europea. Ello podrá verificarse, gracias al Gobierno de Inglaterra, que ha prometido devolverlos a puertos cubanos en la primera oportunidad.

Solicitud

El representante a la Cámara señor Rogelio Regalado solicitó del Presidente la suspensión de una resolución de Aduana prohibiendo la pesca de esponjas.

Candita Gómez Calás

La doctora Candita Gómez Calás, delegada a la Caja de Resarcimiento del Consejo Superior del Código de Defensa Social, se interesó con el Presidente de la República para que facilite los medios necesarios que permitan a la Caja, realizar pagos por concepto de indemnizaciones.

El Congreso del Trabajo

Según informes recibidos por los repórters palatinos se ha dispuesto por el Gobierno el pago de once mil pesos de la cuota cubana a la Liga de las Naciones, habiéndose ordenado también situar un crédito de veinticinco mil más como anticipo de gastos en la celebración en la Habana del Congreso del Trabajo, cuyo presupuesto está calculado en cien mil pesos.

El impuesto al peaje

El señor Rosendo García Peralta, miembro de la Comisión Nacional de Transporte, declaró a los repórters la necesidad de poner en vigor el impuesto del peaje, tributo existente en todos los países civilizados y cuya recaudación se destina al mantenimiento y conservación de las carreteras para beneficio de las empresas transportadoras, cuyos vehículos no sufren las consecuencias de los malos caminos, del público en general.

«El impuesto al peaje—dijo el señor García Peralta—no es gravoso y reporta al país grandes ventajas porque propugna la construcción de carreteras y caminos y la conservación, en buen estado, de los existentes.»

RAUL A. MASVIDAL
PRESIDENTE DE JUNTA MUNICIPAL ELECTORAL
CODIGO ELECTORAL ANOTADO
(CON LAS MODIFICACIONES ESTABLECIDAS POR LA LEY DE 26 DE MAYO DE 1939, ACUERDOS, REGLAS E INSTRUCCIONES DICTADAS POR EL TRIBUNAL SUPERIOR ELECTORAL Y LA EXTINGUIDA JUNTA CENTRAL ELECTORAL; ACUERDOS DE LA SALA DE GOBIERNO DEL TRIBUNAL SUPREMO, JURISPRUDENCIA ELECTORAL Y MODELOS; AL FIN DEL ARTICULO CORRESPONDIENTE.)
PRECIO: RUSTICA $3.00
DE VENTA EN LAS LIBRERIAS
"CERVANTES" "MODERNA POESIA"
CULTURAL, S.A.
HABANA

DECLARADAS CON LUGAR DOS DEMANDAS PUNISTAS INVALIDANDO SESIONES

En la controversia suscitada ante el Tribunal Superior Electoral entre las tendencias de Francisco Prieto y Federico Mesa, en el seno del Partido Unión Nacionalista de Marianao ha fallado dicho máximo organismo judicial en dos reclamaciones del doctor Isidro Viera, a nombre de dicho señor Prieto, las cuales han sido declaradas con lugar, invalidándose las sesiones celebradas por la tendencia del señor Mesa y confirmándose, una vez más, el triunfo del repetido señor Prieto.

Sin efecto la publicación

El Tribunal acordó decir a las Juntas Provinciales de la República, que por la Instrucción General número 155 ha dejado sin efecto el Tribunal la publicación dispuesta en el número 12 de la Instrucción General 150, y si bien hubiese remitido listas a la Gaceta Oficial, se dará orden a dicho periódico de que no se publiquen. Dicha Instrucción General número 155 se dictó ayer.

Anulada la adjudicación

El repetido Tribunal acordó declarar con lugar la queja de Angel M. Nieto Aguado, vecino de Pinar del Río contra la Municipal de allí, anulando el Superior Electoral la adjudicación de la subasta efectuada a favor de Benigno Abascal y consiguientemente el contrato que haya firmado el mismo y el Presidente de la Junta aludida. Dispone el Superior Electoral que la Junta en el día que señale, haga saber a Eduardo Montes y a Adolfo Nieto que acudan con las pólizas de fianza que presentaron a la Junta el día de la subasta y les fueron devueltos, y una vez exhibidas, si comparecen sean calificados y en su caso se les admita como postores, y se adjudique la subasta en la forma procedente en derecho. La subasta es de la adjudicación de los colegios del Término por $700.60.

DIARIO DE LA MARINA
HABLADO
DOS AUDICIONES DIARIAS, DE
8 a 9 A. M. y de 7 a 8 P. M.
Además mantendremos un servicio extraordinario, para informar a nuestros oyentes de todo cuanto ocurre en Europa, al minuto.
—HOY—
En nuestra segunda audición:
«LO NORMAL DE LO ANORMAL»
Por
J. ARISTIGUETA.
POR LA ESTACION
CMBQ
IDEAS PAZOS
AHORA EN
900 Kilociclos
TELEFONO A-9316

EN EL INTERIOR DE UN PUESTO DE FRUTAS Y EN UNA CASA DE VECINDAD HACEN LOS TRASIEGOS

Concretan en la denuncia hechos que Sanidad ordena investigar con urgencia. El arrojo de las basuras mar afuera. No facilita «conduces» un veterinario municipal. Hoy habrá dos conferencias

La Secretaría de Sanidad y Beneficencia anunció oficialmente en días pasados que de acuerdo con la Comisión Técnica Nacional de la Leche, iniciaba una activa y drástica campaña contra los infractores del Reglamento de la Leche en vigor, así como que los jefes locales de sanidad llevarían personalmente la acusación contra los autores de graves delitos ante las Cortes Correccionales o Juzgados de Instrucción.

La campaña se ha iniciado, y entre las continuas denuncias que recibe el doctor Juan de Moya, Secretario de Sanidad, sobre graves infracciones, tenemos la suscrita por el Presidente del Gremio de Vaqueros de La Habana, en la que consigna que sus asociados, no obstante cumplir los preceptos reglamentarios, luchan con una competencia clandestina, de «la que son responsables las dependencias de Sanidad.»

Agrega el denunciante que, a las puertas mismas de esta Capital, en Guanabacoa, término limítrofe con el de la Habana, es donde se hace un mayor tráfico con la leche clandestina, «de la manera más puerca posible, convirtiendo el preciado líquido en un caldo de bacterias, impropio hasta para pasteurizar.»

Termina informando el Presidente del Gremio de Vaqueros de la Habano, que sólo por el momento hacia dos denuncias. Una, que «en la Calzada de Corral Falso, pasando por la casa marcada con el número 320-C, la primera que le sigue, de un tal Baldomero Fernández, al amparo de que es una vivienda de gentes pobres, se trasiega leche de vaca en gran escala, de 4 a 6 de la mañana y de 7 a 8 de la noche, siendo responsable, también, el propietario de la finca «La Ignacita», señor Teodoro Flores, por facilitar para ello el nombre de la finca y su camión. Y la segunda denuncia es de que en la propia Calzada de Corral Falso, pasando unos manantiales allí existentes, hay un puesto de frutas al lado de una bodega, trasegándose en el primero leche de vaca de procedencia clandestina, todos los días de 2 a 3, de la tarde.»

La anterior denuncia del Gremio de Vaqueros de La Habana ha sido trasladada al Inspector General de Abasto de Leche, interino, doctor Antonio Camacho, para que disponga las investigaciones pertinentes.

El arrojo de las basuras mar afuera

De nuevo el doctor Juan de Moya, Secretario de Sanidad, ha dirigido una comunicación al de Obras Públicas, doctor Antonio de la Riva, rogándole ordene a quien corresponda, que el arrojo de las basuras de la ciudad que diariamente se hace mar afuera, frente al litoral, se lleve a cabo tres o cuatro millas más lejos, pues se viene demostrando que toda esa basura es arrojada por las mareas a las playas, produciendo malos olores, suciedad de las aguas y que podrían provocar, además, enfermedades en los bañistas que acuden a aquellas.

Ultimamente, con motivo de las investigaciones que ha estado haciendo la Secretaría de Sanidad para comprobar el estado de las aguas de muchos clubs con playas, se ha advertido que las mismas están sucias a consecuencia de las basuras de la propia ciudad de La Habana.

Los altos funcionarios de Sanidad esperan que el actual Secretario de Obras Públicas, por su condición de haber desempeñado un alto cargo en aquella dependencia durante algun tiempo, que conoce los problemas que pueden afectar a la salud pública, atenderá el ruego del doctor de Moya.

No facilita «conduces» un veterinario municipal

El doctor Ramón Solís, Jefe Local de Sanidad de Madruga, en comunicación dirigida al doctor Finlay, Director del Ramo, consigna que el Veterinario Municipal no sólo no expide a los interesados los «conduces» o Certificados que garanticen la procedencia de la carne que más tarde expenderán, sino que se niega a facilitarle datos estadísticos del funcionamiento del matadero municipal y otros que allí funcionan, por lo cual no puede conocer el número de reses que se sacrifican, así como tampoco si están o no en buen estado de salud.

Este problema planteado por el Jefe Local de Madruga está siendo estudiado por la Dirección de Sanidad, aunque se estima que los veterinarios de los mataderos municipales o privados están en la obligación de comunicar el funcionamiento de los mismos a los jefes locales respectivos.

Dos casos de tifoidea en Camagüey

El Jefe de Sanidad de la ciudad de Camagüey ha comunicado al doctor Finlay haber ingresado en el hospital civil, atacados de fiebre tifoidea, María T. Castro Zayas, mestiza, de 31 años de edad, y Santiago Corzo Amador, blanco, de 11 años, procedente, este último del pueblo de Florida.

Sin efecto una disposición

De acuerdo con instrucciones dictadas por el Jefe Local de Sanidad de La Habana, el Jefe de Inspección Domiciliaria comunicó a los Inspectores que ha quedado sin efecto la disposición dictada hace días de que dichos inspectores podían ejercer sus funciones de tales, en cualquier parte de la ciudad donde advirtieran una infracción sanitaria.

Las Comadronas en Sanidad

Una comisión de miembros del Comité Gestor de la Sociedad Cubana de Comadronas y Alumnas de la Escuela Universitaria de Parteras visitó ayer al Secretario de Sanidad, doctor Juan de Moya, del que interesaron, en primer término, la reapertura del Negociado de Comadronas, suprimido cuando el reajuste presupuestal del pasado noviembre, la necesidad de nombrar una Inspectora en cada provincia para combatir el instrusismo profesional, y que en las clínicas, casas de salud de mujeres, etc, se exija el número reglamentario de comadronas.

El doctor de Moya expuso que desde hacía varios días estudiaba ese asunto, por considerar necesario el funcionamiento del Negociado de Comadronas, para evitar el intrusismo, al igual que estudia la manera de combatirlo también en las profesiones dental y médica.

Conferencias a las sirvientas

Hoy, a las nueve y media de la noche, en el Instituto de Segunda Enseñanza del Vedado, un grupo de profesionales ofrecerá conferencias con proyecciones cinematográficas, a las sirvientas, esperándose que las amas de casas permitan la asistencia de su servidumbre a dicho acto.

Otra conferencia

También hoy, a las diez de la mañana, en el Salón de Actos de la Secretaría de Sanidad, ofrecerán distintas conferencias sobre la fiebre tifoidea en La Habana durante los años de 1938-1939, los doctores Julio Delfín, José R. Fernández, Eduardo Poggio y Ortelio Martínez Fortún.

No han realizado las obras

El Director de Sanidad ha recibido un informe del Jefe de Veterinaria Nacional, doctor Valdés Ruiz, sobre el pésimo estado del matadero de Arroyo Arenas, donde no se han cumplido las órdenes de obras dispuestas por la superioridad

Los obreros de la zona de Potrerillo piden se les pague

Obras Públicas está actuando en el asunto. Se hará un plano de la extensa zona de Morón

Por la Superioridad de Obras Públicas se está investigando la procedencia o no de una reclamación por pago de haberes a los obreros de la zona de Potrerillo y Fray Benito. El doctor de la Riva ha ordenado al Departamento de Contabilidad y a la Dirección General que se averigüe inmediatamente ese asunto.

SE CONFECCIONA UN PLANO TOPOGRAFICO DE MORON

El ingeniero Antonio A. Carbajal, director de las obras que se llevan a cabo en la zona de Morón, ha elevado a la Superioridad un informe relacionado con las obras de encauzamiento que se ejecutan en los kilómetros 8 y 9 de la carretera de Morón hasta su entronque con la ruta Central. Dicho técnico está confeccionando el plano topográfico de esa región, para poder apreciar el problema del desagüe de los terrenos en aquella comarca.

LAS OBRAS DE MEJORAS EN LA CALLE DE OBISPO

Las comisiones de la Asociación de Comerciantes y Banqueros de la calle Obispo han celebrado varias entrevistas con el doctor de la Riva para tratar de las mejoras de la calle Obispo. El jefe del Negociado de Calles y Parques, señor Saladrigas asistió a las reuniones celebradas con el doctor La Riva. Este funcionario atendió personalmente a los comisionados, asistido también del director general de Obras Públicas, mostrándose favorable a la realización de las obras solicitadas, por lo que éstas pueden beneficiar al comercio de la calle Obispo. El motivo único de la demora en acometer los trabajos, radica en la falta de créditos para realizarlos. Las gestiones del citado secretario se proponen los comerciantes y banqueros robustecerlas con la gestión colectiva de la Asociación ante los llamados a ordenar la situación del fondos.

ESTUDIA HACIENDA LA MANERA DE EVITAR LA PERMANENCIA DE INMIGRACIONES INDESEABLES

No obstante la fianza de $500, se busca la forma de que se reembarquen o bien de que paguen un subsidio compensador al Estado. Posibilidad de que se acuerde incautar media fianza

En Hacienda en el local que ocupa la Dirección General de Consultoría, celebró ayer una extensa conferencia la doctora Candita Gómez Calá, directora General de Inmigración con el doctor Oscar Barceló, Jefe del despacho de la citada dependencia.

Aunque la doctora Calá no quiso decir nada acerca de su entrevista, parece que trató del decreto pendiente sobre inmigración que modifica algunos preceptos de los vigentes número 55 y 937 de este año, relativo a la aplicación de reglas en materia de inmigración, especialmente las de carácter indeseable.

Algunas de esas inmigraciones llegan con el deseo de entrar en los Estados Unidos de América antes de que decurse el período de dos años de permanencia en el territorio nacional.

Nuestras autoridades vienen estudiando el procedimiento que debe seguirse contra esos inmigrantes una vez que termine el plazo q. tienen para residir en Cuba.

Los defensores de esos inmigrantes alegan que estos no tienen a donde dirigirse pues no pueden regresar al país de origen, Alemania, por el problema político, y además por la guerra.

Como se confronta la posibilidad de tener que prorrogar la estancia en Cuba de esos inmigrantes, las Autoridades están estudiando la conveniencia de dejar subsistente la fianza de quinientos pesos o de incautarse del cincuenta por ciento de la misma, como penalidad o compensación por esa prórroga.

Funcionarios de la secretaría de Hacienda vienen estudiando esta materia, para elevar después el informe correspondiente al secretario de Hacienda.

ANIVERSARIO DE VILLUENDAS

Hoy será conmemorado con varios actos el trigésimo cuarto aniversario de la muerte del coronel Enrique Villuendas, ocurrida en Cienfuegos.

Un grupo de personas compuesto por la señorita Esmeralda Villuendas, y los señores Manuel Secades Japón, Rogelio Caramés y Emilio Orega han contribuído a esos actos de recordación.

Todos los días que restan de este mes puede recibir Gratis
LOS DOS MAGNIFICOS PERIODICOS,
DIARIO DE LA MARINA
POR LA MAÑANA,
—Y—
AVANCE
POR LA TARDE.
Si ahora se suscribe a estos dos periódicos
LA SUSCRIPCION SOLO CUESTA
$1.50 AL MES
Suscríbase
por los teléfonos:
M-7911,
M-7912 y
M-7913,
en nuestra Administración, para disfrutar de ese beneficio que le ofrecen los dos periódicos mejor informados y más completos que se editan en Cuba.
Las suscripciones en Provincias pueden solicitarse directamente o por mediación de nuestros Agentes.

La Cancillería quiere conocer la situación de los cubanos que están en Francia, a fin de repatriarlos

En ese sentido ha enviado un cablegrama al Ministro de Cuba en París. Gestiónase el envío de las recaudaciones consulares retenidas en España. Ya llegó Campa a Panamá

Según las últimas noticias llegadas a la Secretaría de Estado, el doctor Miguel Angel Campa, quien en su carácter de Secretario de Estado asistirá a la Conferencia de Jefes de Cancillerías que se celebrara en Panamá, ha llegado a la capital de esa República.

El doctor Campa mantiene frecuente contacto por vía cablegráfica y radiotelefónica con las altas autoridades cubanas, al mismo tiempo que es enterado minuciosamente por el Subsecretario de Estado Com. Miranda, de la marcha del Departamento.

Como es sabido, el doctor Campa asiste a la Conferencia de Panamá en su carácter de Secretario de Estado, sin que exista una delegación propiamente dicha, sino que las personalidades que lo acompañan lo hacen en la condición de técnicos o especialistas de las diversas materias que se tratarán en la reunión susodicha.

La situación de los cubanos en Francia

El Subsecretario de Estado, Comandante Luis R. Miranda ha enviado un cablegrama al Ministro de Cuba en París doctor Santiago Verdeja, solicitando que se le informe minuciosamente acerca de la situación en que se encuentran los cubanos residentes en Francia, para estudiar la solución que se le puede dar a las solicitudes de repatriación que nuestra Legación en Francia ha formulado, en nombre de muchos compatriotas.

El Comandante Miranda, después de haberse comunicado con el Secretario de Estado doctor Miguel Angel Campa, quien se halla en Panamá, y en cumplimiento de sus instrucciones, visitará al señor Presidente de la República para informarle acerca de este asunto.

Investigase el trato que se da a los cubanos en el extranjero

La Secretaría de Estado investigará minuciosamente el trato que se da a los cubanos, en los distintos países, con la finalidad de procurar que se llegue a una justa reciprocidad, en relación con los extranjeros que residen en Cuba.

A este efecto, la Secretaría dirigirá una Circular a nuestras representaciones diplomáticas en el extranjero, solicitando que se informe por las mismas acerca del tratamiento que se otorga a nuestros connacionales, especialmente en lo que se refiere a las condiciones para la entrada en el país, la residencia en el mismo y el acceso al trabajo.

Demandan informes cablegráficos gratuitamente

La Secretaría de Estado se encuentra abrumada por una multitud de personas que acuden a la misma en solicitud de informes en relación con familiares que se hallan en el extranjero, informes éstos que se pretenden obtener por vía cablegráfica, gratuitamente, dándose el caso de que tales demandas son hechas por personas pudientes. La Secretaría que no dispone de créditos para esas atenciones, como tampoco lo disponen las oficinas diplomáticas y consulares, se ve imposibilitada de complacer a los peticionarios, muy a su pesar, y únicamente, en casos especiales, se hará la excepción correspondiente.

Las recaudaciones consulares retenidas en España

Según datos adquiridos extraoficialmente, el importe de las recaudaciones consulares que se hallan retenidas en España, asciende a la suma de 739,933 pesetas con 39 céntimos, cantidad esta que la Secretaría de Estado gestiona le sea girada, previa autorización del Gobierno español, por intermedio de su representante en España.

El Subsecretario de Estado, comandante Luis Rodolfo Miranda, en ausencia del Secretario de Estado, doctor Miguel Angel Campa, recibió ayer al Cuerpo Diplomático extranjero.

Visitaron al Comandante Miranda los Ministros siguientes: Excmo. Sr. Víctor Lascano, de Argentina; Excmo. Sr. Herbert A. Gran Watson C.M.G., de Su Majestad Británica. Encargados de Negocios, S. S. Miguel Espeliús, de España, y S. S. Sakae Nanjo, del Japón.

El Ministro de Relaciones Exteriores de Costa Rica se sirvió informar al señor Secretario de Estado, por Nota acabada de recibir, que su Gobierno había decretado el aplazamiento indefinido del Octavo Congreso Panamericano del Niño, que estaba señalado para ser inaugurado el 12 de Octubre próximo, en la ciudad de San José, con motivo de la situación internacional creada por la guerra en Europa.

M.E.C.D. 2016

HOY TRATARAN LOS PROFESORES DE MEDICINA EL PROBLEMA DEL CUARTO CURSO DE LA ESCUELA

PROMETE SANIDAD A LOS ROTARIOS SANEAR LA BAHIA Y CUIDAR MAS DE LAS PLAYAS

Celebrarán el sábado "La noche del Consejo", los Escuderos de Colón

En horas de la tarde harán una visita al Museo Nacional.
En la junta anterior recibieron una interesante lección de debate alrededor de un tema de verdad interesante

El próximo sábado día 23 de los corrientes el Círculo de los Escuderos de Colón, la Orden Menor Colombina, dedicará su junta a celebrar la «Noche del Consejo Patrocinador», que es el Consejo San Agustín número 1390 de la Orden de Caballeros de Colón, estando las actividades de esa noche a cargo de la Comisión de Cultura Física, asesorada por la Comisión de Sociedad.

En dicha junta serán presentadas la oficialidad del Consejo y la del Círculo, así como las comisiones de éste, pronunciando después una conferencia de carácter deportivo el popular hombre de deportes Capi Campuzano.

Por la tarde visitarán los Escuderos el Museo Nacional donde serán atendidos personalmente por el propio Director del Museo, señor Rodríguez Moré. Esta visita ha sido organizada por las Comisiones de Cultura Intelectual y Actividades Cívicas, debiendo reunirse los visitantes a las 3 de la tarde en punto en la puerta del Museo, Aguiar 48, ante Amargura y Teniente Rey.

Tanto a la Junta como a la visita citadas se invita por este medio a los Caballeros de Colón.

La Junta anterior

La Junta anterior tuvo el carácter de una noche de programa cívico, ofreciéndose una interesante lección de debate que inició el Consejero de Actividades Cívicas, señor Pablo E. Diago y en el cual participaron también el Consejero Mayor, señor Jorge J. Hyat y los Escuederos Bernardo Suárez y Joaquín Fernández. El tema del debate fué la posición de la Iglesia con respecto a las guerra.

Triunfo sobre el Club Atlético

Invicto hasta ahora en los cinco juegos efectuados por el team varsity de basketball de los Escuderos con los teams de otras organizaciones, el último juego, celebrado el pasado miércoles en el floor de Galbán Lobo, dió al Círculo de la Orden Menor Colombina el triunfo sobre el Club Atlético de Cuba, con una score de 27 por 25. Y el jueves día 14 los Escuderos ganaron al Vedado Tenis Club con score de 17 por 13.

Este párrafo no necesita comentario, pero demuestra el calibre de los muchachos Escuderos, de su Coach Luis Moreno y de su Consejero de Cultura Física señor Mario V. Ribas.

ABORDARA TAMBIEN EL GRAVE PROBLEMA HOTELERO EN LAS POBLACIONES DEL INTERIOR

En los EE. UU. se señala a Cuba como el paraiso de los turistas. La pestilencia de la bahía es el saludo que reciben al llegar. Pospuesto el homenaje a Pepe Vior

El Club Rotario de la Habana dedicó su sesión-almuerzo de ayer en el Hotel Nacional a tratar sobre las ventajas de Cuba para el Turismo en relación con el conflicto europeo y las necesidades del saneamiento de nuestra capital y del puerto de la Habana.

Presidió el doctor Carlos M. Calvet, actuando de Secretario el distinguido rotario Pepe Carreras, presidente de la Asociacion de Comerciantes y Banqueros de la Calle de Obispo, que fué muy felicitado por haber obtenido dicha asociacion que sea ensanchada aquella importante calle comercial por el Departamento de Obras Públicas.

Por estar dedicada la sesion a tratar sobre «Mejoras para el Turismo» fueron invitados de honor las mas altas autoridades sanitarias, ya que las mejoras necesarias para el fomento de esta moderna industria son principalmente de caracter sanitario. Tomaron asiento en la mesa presidencial, el Honorable Secretario de Sanidad y Beneficencia, doctor Juan de Moya; el doctor Carlos E. Finlay, director de Sanidad; el doctor Rafael Betancourt, director de Beneficencia; el doctor Emilio Sorondo, jefe local de Sanidad, y el ingeniero Juan A. Cosculluela, miembro de la Junta Nacional de Sanidad.

Y en la «Mesa de la Vieja Guardia Rotaria» se encontraban los siguientes distinguidos miembros del Club de la Habana: Adolfo Kates, José Kates, Manuel Gonzalez, John A. Thompson, Carlos Alonso Fierro y Andrés de Terry, que fueron anunciados por el presidente, dando a conocer sus clasificaciones y fechas de ingreso en la institucion.

El secretario Carreras presentó al señor Alberto García Cnton, miembro del Club de Merida, Yucatan, delegado del Rotary International que visita, en mision especial, todos los Clubs del distrito 25, Cuba.

El señor Francisco Prieto, organizador de la sesión de ayer, en nombre del Club Rotario de la Habana leyó unas interesantes cuartillas explicando los motivos de haber sido dedicada la sesion a tratar sobre el futuro turistico de Cuba, significando que este verano los Estados Unidos han roto los records de turismo interior, habiendose iniciado en aquel pais una campana bajo el lema de «Visite America Primero». Dijo que «Cuba debe estar presta a competir en estos momentos en que Europa ha cerrado sus puertas con el conflicto armado a los turistas norteamericanos, con los paises cercanos a Estados Unidos que ofrecen muchas ventajas en favor del turismo. Citó las revistas norteamericanas «Esquire», «Newsweek» y «New Yorker», que senalan a Cuba como el «paraiso del turista».

El ingeniero Juan A. Cosculluela, miembro de la Junta Nacional de Sanidad, pronunció una brillante conferencia sobre los estudios e investigaciones que viene realizando la Secretaria de Sanidad, sobre la contaminacion de las aguas en las playas, balnearios y piscinas y la suciedad y pestilencia de la bahia de la Habana, significando el hecho de ser la primera vez que en Cuba se realiza un estudio de esta indole por técnicos capacitados de ingenieria y de Sanidad, conjuntamente.

Dijo el ingeniero Cosculluela que el puerto de la Habana era uno de los que ofrecen mayores garantias de seguridad para las embarcaciones, pero que por su configuracion topográfica y por lo angosto de su canal, que no tiene capacidad suficiente para dar salida a los residuos que puedan llegar al interior de su bahia, era preciso hacer cumplir las Ordenanzas Sanitarias, obligando a las industrias a no verter sus residuos en las aguas de la bahia. Habló después sobre los estudios realizadas en nuestras principales playas, balnearios y piscinas, haciendo un minucioso analisis de las contaminaciones encontradas en las aguas y arenas que constituyen un grave problema para la salud publica que la Secretaria de Sanidad se propone resolver lo antes posible.

Seguidamente hizo uso de la palabra el doctor Emilio Sorondo, jefe local de Sanidad, que dijo entre otras cosas:

«Es incomprensible el abandono Sanitario en que se ha mantenido la bahia de la Habana durante tanto tiempo», informando que el Secretario de Sanidad, doctor Moya, abordará este problema hasta lograr la absoluta limpieza de nuestra bahia, ya que su estado actual es la primera mala impresion que recibe el turista a su llegada a nuestra tierra.

Después hace referencia a un asunto que ha sido tratado diversas veces, tanto por el Club Rotario como por la prensa: el pesimo estado sanitario de los hoteles del interior de la República, asegurando también que el Secretario de Sanidad tenia el más vivo deseo de llegar al más perfecto estado sanitario de los mismos, ya que ello contribuira grandemente al fomento del turismo.

Y al igual que hiciera no hace muchos meses, en la misma tribuna rotaria, el doctor Costales Latatu, expuso el doctor Sorondo que los servicios sanitarios publicos de la Habana —en cafés y restaurants— eran una afrenta a la cultura y civilización de una capital como la Habana, significando tambien que la Secretaria de Sanidad tenia el proyecto de solucionar este problema, dotando a nuestra capital de servicios sanitarios soterrados, a cuyo efecto esperaba el Departamento obtener la más franca cooperacion del comercio. Y termino el doctor Sorondo diciendo que la Secretaria de Sanidad habia concedido un plazo de treinta dias a los mataderos, industrias y tenerias cercanas a la bahia de la Habana para presentar los proyectos e inmediatamente comenzar las obras de construccion de plantas de purificación, evitando asi que sean vertidos los detritus que contaminan las aguas.

El Secretario de Sanidad, doctor Juan de Moya, tuvo a su cargo el resumen de la sesión, dando las gracias al Club Rotario de la Habana por la oportunidad que le habia brindado, tanto a él como a sus compañeros, no sólo de exponer la organización técnica que lleva a cabo la Secretaria, sino tambien demostrar cuál es el fondo intimo de la politica que viene desarrollando este importante sector de la administración pública, señalando al Club Rotario como una especie de atalaya en defensa de todo lo que signifique interés cívico nacional.

Prometió el doctor Moya que los problemas tratados, aunque muy graves, podian tener solucion y que ello seria muy pronto, especialmente el que se refiere a las playas y balnearios, que espera queden solucionados para la próxima temporada.

Respecto a los certificados de salud, dijo el doctor Moya que la Secretaria de Sanidad se proponia llevar una minuciosa estadistica, archivando cuidadosamente los antecedentes sanitarios de caracter personal, pues si el Archivo Nacional tenía derecho a conservar los antecedentes penales de un individuo, que en un rapto de violencia comete un delito, tambien estimaba que la Secretaria de Sanidad tenia el derecho de conservar y disponer en cualquier momento de los antecedentes sanitarios de un hombre que puede estar cometiendo involuntariamente el delito de contaminar a los ciudadanos.

El homenaje a Pepe Vior

Con motivo de haber partido hacia Panamá, en mision periodistica nuestro querido companero del DIARIO Francisco C. Bedrinana, que asiste a la Conferencia Internacional que se celebra en aquella republica hermana, la Comision Organizadora del homenaje que ofrecera la Asociación Internacional de Cronistas Rotarios al conocido y prestigioso ex-Secretario del Club de la Habana, José C. Vior, ha resuelto posponer el mismo, que estaba señalado para la noche de manana sabado, en el balneario del Casino Español en la Playa de Marianao, hasta tanto regrese nuestro companero Bedriñana.

La fecha para este homenaje de afecto y simpatia a Pepe Vior sera publicada oportunamente.

Han sido adjudicadas 32 becas en la Escuela Técnica para Mujeres

El Secretario de Educación ha designado al Director, Vicedirector y Secretario de la Escuela de Comercio. Valderrama, Director de la Escuela de Bellas Artes

Treinta y dos becas han sido adjudicadas en la Escuela Técnica Industrial para Mujeres, Fundación Rosalía Abreu, según nos informó ayer el doctor Manuel Febles, Jefe de la sección de Enseñanza Superior.

Han correspondido a las aspirantes que obtuvieron mayor puntuación en los exámenes verificados.

He aquí la relación de las becadas, por provincias, de acuerdo con los puntos obtenidos: Pinar del Río: Dora Hernández Díaz, 79 puntos; Gloria Gutiérrez, 66; Hilda Rumayor Díaz, 64; y Dora M. Roque Fajardo, 60.

Habana: María A. Ruiz de Ugarrio, 85; Aleida Torres Armenteros, 84; Victoria González Moronta, 74; Flora Aida Alcázar González, 72; Gloria Izquierdo Gutiérrez, 70; Margarita Marrero Rodríguez, 69; y Josefina Marta Travieso, 68.

Matanzas: Margarita Gutiérrez Alpizar, 81; Albertina Sainz, 75; Margarita Herrera, 70; Matilde Sosa, 70; Zenaida Elena Ibáñez, 69; e Irmina Lemagne, 68.

Santa Clara: Amina Duarte Villarreal, 88; Asunción Liliam Rapa, 83; Clara Nodal Yero, 82; Liliam Otelia Guerra, 79; Aurora E. Chávez González, 75; Esther Liliam Loy Díaz, 71; Ena González Cárdenas, 67; Olga María Matamoros, 66; y Perla Alvarez Castillo, 65.

Camagüey: Argentina Núñez Barrera, 74; Delia Torrero Minueses, 64; y Ondina del Valle Castellanos, 60.

Y finalmente Oriente: Matilde C. Arias Muñoz, 69; Otilia Alarcon Pou, 66 y Esther Natalia Calaña Rius.

Designadas las autoridades de la Escuela de Comercio

El Secretario de Educación, doctor Cleto A. Guzmn, a designado director, vice-director y secretario para la Escuela de Comercio de la Habana, a propuesta del claustro de profesores de la misma.

Dicho claustro acordó solicitar que se nombrada nuevamente al doctor Rafael Huguet y Montejo, como director, y al doctor Evelio López Casaleiz, como vice-director.

Como secretario fué designado el doctor Carlos A. Llanes y García en lugar del señor Oscar González y Fernández de Castro.

Valderrama, Director de la Escuela de Bellas Artes

Ha sido designado también director de la Escuela Nacional de Bellas Artes y la Escuela Elemental de Artes Plásticas el doctor Esteban Valderrama.

Ha sido elegido por un periodo de tres años.

Sustituirá al señor Manuel Vega, que al frente de dicha escuela ha rendido una hermosa labor.

Se organizará un acto público para el día 2 de octubre, en el cual tomará posesión el nuevo director, que disfruta de grandes simpatías en nuestros círculos artísticos.

Según nos informan, en la escuela anexa habrá de colocarse un retrato del ex-secretario de Educación doctor Leonardo Anaya Murillo, que creó el citado plantel.

Resoluciones firmadas

El Secretario de Educación, doctor Guzmán, ha firmado distintas resoluciones a propuesta del señor José Reyes Clavelo, Jefe de la Sección de Instrucción Primaria.

Por ellas se concede licencia especial, con sueldo integro, hasta el día último del actual mes, a la maestra del kindergarten 2 de Remedios, señorita María Esperanza [illegible]; si deja sin efecto la comisión conferida a la señorita Georgina Llanes Puerto, auxiliar del kindergarten 15, de la Escuela 26, de Cienfuegos; se deja también sin efecto la comisión que venia desempeñando el señor Lilo Gómez Castro, profesor de la Escuela Primaria Superior de Camajuaní; se concede una comisión a la señorita Lydia Fernández, maestra de la Escuela 18, de Santa Clara, para que preste servicios en la Secretaría, con derecho a la mitad del haber solamente; se dispone que la señorita Dulce María Calzadilla, maestra de la Escuela 49, aula única, del distrito escolar de Vueltas pase a prestar servicios en comisión a la Secretaría, con la mitad del sueldo; y se concede también comisión a la maestra Lilia Tudela, del aula 9 de la Escuela 12 del distrito escolar de la Habana, para que pase a prestar servicios como maestra del aula primera de la Escuela 4, del distrito escolar de Pinar del Río.

CONOCERAN LA FORMULA QUE SE PROPONE DE LOS DOS EXAMENES: UNO EL 29 Y OTRO EN DICIEMBRE

Los alumnos ya abandonaron el Anfiteatro, en el cual estuvieron 48 horas. Fué ratificado por el Consejo el acuerdo de no aceptar certificados de ocho Institutos

El claustro de profesores de la escuela de Medicina habrá de celebrar una importante reunión hoy, según se nos informa, para tratar del problema que se afronta en el cuarto curso en relación con las fechas de exámenes en la asignatura de Patología Médica.

Conocerán del escrito elevado por los alumnos de dicho curso, que han aceptado la fórmula de solución propuesta por varios graduados y que consiste en la celebración de un examen el día 29 del presente mes y otro en el mes de diciembre.

De aceptarse la citada fórmula quedaría resuelto el problema de raíz.

En la asamblea que celebraron ayer por la mañana, los alumnos determinaron abandonar el local hasta el próximo sábado, en que volverán a reunirse, para decidir la línea de conducta a seguir de acuerdo con el giro que tomen los acontecimientos.

Ratifica el Consejo Universitario el acuerdo de no aceptar los certificados de ocho Institutos

El Consejo Universitario ha acordado ratificar la determinación de la facultad de Medicina de no aceptar los certificados del curso para el cuarto año de Bachillerato expedidos por los Institutos de Marianao, Güines, Artemisa, Morón, Guantánamo, Sancti Spíritus, Sagua la Grande y Ciego de Avila.

Considera el Consejo que la facultad ha actuado acertadamente, pues según la investigación hecha dichos centros docentes no cuentan con los laboratorios necesarios para ofrecer la enseñanza práctica exigida para ingresar a estudiar la carrera de Medicina.

Organizan los actos de apertura del curso

Han sido designados los doctores Nicolás Pérez Raventós y Luis Baralt, por el Consejo Universitario, para organizar los actos de apertura del curso.

En el Aula Magna de la Universidad tendrá lugar el acto de inauguración el próximo domingo día primero de octubre.

El doctor Menocal habrá de actuar como paraninfo en dicho acto.

Quejas de alumnos porque no se investiga la matrícula gratis

Se ha dirigido el Consejo Universitario a la compañía investigadora Dun, que rinde informes sobre las solicitudes de matrícula gratis, traspasándole la queja presentada por un alumno solicitante de dicho beneficio, que señala que a su residencia no han ido a realizar averiguación alguna.

El alumno en cuestión se llama Roberto Macías Michel.

Sólo pueden matricular años completos y dos asignaturas de arrastre

El máximo organismo de la Universidad ha puesto en conocimiento de los alumnos de primero, segundo y tercer año, que solamente podrán matricular las asignaturas correspondientes a un año completo.

Los de segundo y tercer año podrán matricular también dos asignaturas de arrastre, entendiéndose por tales las mismas asignaturas que no hayan examinado el curso anterior.

Para el Tribunal de Oposiciones de Ingeniería

Los ingenieros Román Mayor y Luis A. Núñez han sido nombrados por el Consejo Universitario como miembros del Tribunal de Oposición que presidirá los ejercicios para cubrir una plaza de profesor auxiliar de Teoría de la Electricidad y otra plaza de profesor agregado de Agrimensura, Topografía y Geodesia.

Otros acuerdos

El máximo organismo del plantel acordó también conceder una licencia por un año, con sueldo, a la profesora Julia Fernández Arenas, de la Esduela de Ciencias.

Se le concede la licencia para que pueda disfrutar de una beca de la institución Guggenheim para que realice estudios en laboratorios de New York.

También el Consejo aprobó el calendario para el curso de 1939-40 y fijó para el próximo día 28 unos exámenes en la asignatura de Psicología Pedagógica, de la Escuela de Educación.

De vacaciones el Rector

El Rector de la Universidad, ingeniero José M. Cadenas embarcará en la tarde de hoy, según nos informan, rumbo a los Estados Unidos.

Disfrutará de una semana de descanso. Espera encontrarse de vuelta para la inauguración del próximo curso académico el día primero.

Durante su ausencia se hallará al frente del Rectorado el doctor Rodolfo Méndez Peñate, vicerector del plantel.

EL SUPLICIO DE TANTALO Y NUESTRO AZUCAR

Por sus pecados, los dioses condenaron al Rey Tántalo al suplicio del hambre y de la sed perpetuas e insaciadas. Y la mitología representa el episodio, ora situando al Rey condenado en un bosque de árboles cuajados de jugosos frutos en sazón que se secan al ser alcanzados por sus manos, ora próximo a un arroyo limpido y fresco que siempre se desvanece cuando se le acercan los labios ardientes del rey sediento.

Este es el triste y doloroso caso de nuestro azúcar.

La parte del pueblo cubano que se dedica a la agricultura y a la industria de la caña, es decir, nuestros genuinos guajiros, los colonos, los trabajadores de los bateyes y los propios hacendados, han estado clamando, durante más de dos lustros, por la libertad de la exportación y de la producción azucarera.

Han estado soñando con la aparición de demandas extraordinarias en el Mundo, que fuesen capaces de absorber todo el azúcar que tenemos producido y que podemos producir.

Y no dejará de haber algunos, que hasta desearan una nueva guerra internacional, en la esperanza de que desapareciesen todas las restricciones que dificultan, obstaculizan y, en muchos casos, maltratan a la industria azucarera.

—x—

Con esos antecedentes era de esperarse que, tan pronto como surgiese la primera oportunidad para satisfacer aquellas ansias del pueblo cubano, se adoptasen las medidas que permitiesen la inmediata libertad de exportar todo el azúcar que tenemos almacenada y la posibilidad de producir, luego, toda la que permitan nuestros esquilmados campos de caña.

Sin embargo, la oportunidad precisa se presentó el 11 del corriente mes de septiembre, cuando el Secretario de Agricultura de los Estados Unidos, de un plumazo, suspendió el sistema de cuotas vigente y declaró la libre entrada en dicho país de los azúcares de todas las procedencias, con la inmediata y dañina reducción del preferencial que venia disfrutando el azúcar de Cuba de 0.75 centavos libras a sólo 0.375 centavos libra.

Y, a pesar de ello, esta es la hora en que todavía no se pueden exportar libremente los azúcares existentes en Cuba, los cuales, para mayor sarcasmo, casi en su totalidad (unas 800,000 toneladas), están dedicados graciosa y exclusivamente al mercado de los Estados Unidos.

Este hecho injustificable y la realidad de que los azúcares de la vieja cuota mundial han desaparecido prácticamente en esta época del año, han producido el fenómeno, seguramente ignorado por la inmensa mayoría de los colonos y de los hacendados, de que Cuba ha tenido que declinar, **«por carecer de azúcar embarcable»**, las órdenes de compra que el Mundo le ha venido formulando en estos últimos días...

Tal parece que los dioses, agraviados con nuestros muchos pecados, nos tienen condenados al mismo suplicio del Rey Tántalo.

Pero como nuestros gobernantes no son dioses, yo confío en que resolverán satisfactoriamente esta embarazosa situación y que la resolverán sin más esperas.

—x—

Por de pronto, la demora nuestra en actuar está produciendo algunos fenómenos que nos son muy perjudiciales.

El azúcar cubano, que nosotros no podemos vender al Mundo, porque todavía forma parte de nuestra cuota americana, está siendo refinada en los Estados Unidos y exportada a los mercados mundiales, permitiéndole un buen negocio, a expensa nuestra, a los refinadores y especuladores americanos.

Ese azúcar debía ser vendido directamente por nosotros a los consumidores del Mundo.

—x—

En estos días, según informes fidedignos de las casas corredoras, Cuba ha tenido que estar rechazando órdenes de compra de nuestro azúcar a precios muy superiores a los que rigen en los Estados Unidos que están llegando de todas partes, por la razón, que parece sarcástica, **«de no tener azúcar»** no obstante existir en el país más de 800,000 toneladas. Y **«no tenemos azúcar»** para satisfacer esa demanda efectiva, porque el azúcar que tenemos está destinada **«exclusivamente al mercado americano»**, donde se nos paga un precio inferior al que existía antes de comenzar la Guerra.

—x—

El resultado económico de esa situación anormal ha sido y es que el mercado americano está pagando, por el azúcar, menos precio que el que se paga en el mercado mundial.

De manera que, la posición excepcional que Cuba tenía por su Convenio Comercial con los Estados Unidos, por virtud de la cual vendían sus azúcares en ese país, a un precio superior al que regía en el Mercado Mundial, se ha cambiado en la contraria.

Persistir en mantener esa situación, sólo y exclusivamente por una negligencia nuestra, es algo que no debe ser perdonado.

—x—

Por otra parte, puede afirmarse que Cuba está en condiciones de resolver esa situación con un sencillo acto formal; declarar inmediatamente la libertad de exportación de todos los azúcares existentes en territorio nacional, dejando en suspenso todas las trabas del sistema de cuotas vigentes.

—x—

Y Cuba puede ahora hacer eso, porque nuestro sistema de cuotas descansaba en los supuestos: la vigencia de un sistema de cuotas en los Estados Unidos al calor del cual se firmó el Convenio Comercial de 1934, y el sistema de cuotas creado por el Convenio Internacional Azucarero de Londres, del cual Cuba forma parte; y ambos supuestos han dejado ya de existir.

El Convenio Internacional de Londres ha quedado, de hecho, en suspenso, por virtud de las medidas adoptadas, entre otros países, por Inglaterra, a causa de la Guerra existente en Europa; y el Gobierno Inglés así lo reconoce.

En cuanto al sistema de cuotas que regía en los Estados Unidos, es de todos conocida la proclama de su Secretaría de Agricultura, de 11 del corriente, por la cual lo declaró, brusca e inconsultamente, en suspenso.

Por cierto que esta nueva medida examinada serenamente no tiene más que una de estas dos explicaciones, a cual más lamentable:

O ha sido recomendada con suma ligereza.

O ha sido dictada con el deliberado propósito de perjudicar a Cuba.

Mi observación constante de la manera cómo el Secretario Wallace ha manejado la Ley Azucarera Americana, me ha colocado, en repetidas ocasiones, según lo he expresado en cartas privadas y hasta en trabajos públicos, frente al mismo dilema. Sobre ello tendremos ocasión de insistir.

Pero, por de pronto, la única actitud cuerda, lógica y si se quiere cubana, con la que Cuba puede contestar a la proclama de Wallace, es declarando la libertad de exportación de todos los azúcares existentes en Cuba.

Así verá el Secretario Wallace cómo su proclama, lejos de conseguir el aparente objetivo de darle azúcar barata y abundante al pueblo americano en este momento de emergencia, lo único que ha conseguido es quitarle al dicho pueblo americano la exclusiva sobre un lote de 800,000 toneladas, las cuales podrían ir, por la liberación decretada en Cuba a todos los países de un Mundo sediento de azúcar.

En cambio, si él hubiera liberado las 500,000 toneladas de retenidos cubanos, y hubiera dejado en pie el sistema de cuotas, tendría ahora, a la disposición **«exclusiva»** del pueblo americano, 800,000 toneladas de azúcares cubanos, que comprarían en Cuba al precio que quisieran y se llevarían cuando les viniese en ganas, pero, como es natural, sólo podrían cobrarle de derecho, al entrar en los Estados Unidos, 0.90 centavos por libra; mientras que ahora, con la supresión del sistema de cuotas, nos obliga a pagar un derecho de 1.50 centavos por libra, aunque ello implique la pérdida de la exclusiva para el pueblo americano.

Esta realidad se presta a muchas reflexiones y me hace recordar el cuento del loco que se cortó la cabeza para que no le nacieran más la barba y el pelo y fastidiar así a su barbero, a quien le había tomado ojeriza.

Viriato Gutiérrez VALLADON.

Perece ahogada en Varadero, distinguida dama americana

CARDENAS, septiembre 21. Al estarse bañando hoy, en la Playa de Varadero, sufrió un síncope, ahogándose, Mrs. María Elizabeth Peterson, de nacionalidad americana, esposa del señor Charles Peterson, conocido colono del Ceballos, en Camagüey. Este accidente ha sido muy lamentado en ésa, donde la señora Peterson gozaba de muchas simpatías. El sepelio se verificará en la Habana, a las nueve de la mañana del viernes.—**González Bacallao,** Corresponsal.

AVISO A NUESTROS SUSCRIPTORES

Recordamos a nuestros abonados que no deben efectuar pagos de suscripciones, ni a los cobradores ni a cualquiera otra persona, si no se les entrega en el acto el recibo correspondiente, oficial de esta Administración.

SE SUICIDO, AHORCANDOSE, POR ENCONTRARSE ENFERMO

GASPAR, septiembre 21. DIARIO. Habana. — Gregorio Delgado, de 45 años, se suicidó hoy de madrugada ahorcándose, junto a la puerta de su habitación. Tan radical medida la tomó por encontrarse enfermo.—**Bernardo,** corresponsal.

S. VADIA
ESTABLECIDO EN 1910
PROPAGANDAS COMERCIALES
VEINTINUEVE AÑOS DE EXPERIENCIA EN PUBLICIDAD
SAN LAZARO 557 TELEFONO M-6896

Habrá otra playa pública para los familias modestas

El Coronel Batista recibió ayer en su residencia de la Ciudad Militar, las siguientes visitas el Secretario de Obras Públicas, doctor de la Riva; el Secretario de Defensa Nacional, doctor Domingo Rabos; el capitán Oscar de la Torre, el capitán Figarola, director de Mazorra, y el teniente Chicoy.

Como a las dos de la tarde, el coronel Batista fué a Jaimanitas, inspeccionando allí las obras de dragado que se están realizando en aquellas aguas para mayor comodidad del balneario «4 de Septiembre» y del balneario público anexo que está casi terminado. En esta excursión acompañaron al Jefe del Ejército el capitán Antonio D. Torra, jefe del Buró de Prensa y Radio; el teniente Saladrigas, del Cuerpo de Ingenieros, y el capitán Owen Parr, ayudante de turno.

Estando en el balneario de Jaimanitas el Coronel Batista estudió sobre el terreno, con el ingeniero señor Amigó y el teniente Saladrigas, cómo ha de hacerse la construcción de caminos, rotondas, aceras, etc., así como el sembrado de la arboleda.

La inauguración oficial de este centro de recreo, creado exclusivamente para las clases necesitadas, se ha fijado para la entrada del próximo verano.

De regreso de Jaimanitas el Coronel Batista se instaló en su despacho de la Ayundantía General, en donde, entre otras, recibió la visita de mister Conroy y del doctor Néstor Mendoza, con los que charló largamente.

Por último, el Jefe del Ejército, sostuvo una larga conversación con el doctor Edgardo Buttari, Secretario de Comercio.

M.E.C.D. 2016

DIARIO DE LA MARINA

(S. A.)
FUNDADO EN 1832.
(Dirigido hasta 1919 por D. Nicolás Rivero y Muñiz)
DIRECTOR: Dr. JOSE I. RIVERO — ADMINISTRADOR: D. CELSO GONZALEZ
Domicilio Social: PASEO DE MARTI, Número 553.
Agente en N. York: Joshúa B. Powers, Ins. 220 East, 42nd. St. New York City.

Editado por la Cía. DIARIO DE LA MARINA (S. A.), cuyo programa consiste «en la defensa de los intereses generales y permanentes de la Nación cubana de los especiales de la Colonia Española establecida en la misma y de la unión y armonía entre los diversos elementos que conviven en el país». Art. 1o de los Estatutos.

TELEFONOS DEL DIARIO

Dirección	M-2356
Administración	M-7911
Suscripciones	M-7911
Quejas	M-7911
Clasificados	M-7915
Jefe Redacción	M-1287
Redacción	M-7913
Sports	M-7914
Ag. Guanabacoa	XO-1534

PRECIOS DE SUSCRIPCION (Y AVANCE)

	Territorio Nacional	Extranjero	Países Fuera del Convenio Postal
Año	$ 15.00	$ 17.00	$ 20.00
Semestre	8.20	9.00	11.00
Trimestre	4.35	5.00	6.00
Mes	1.50	——	——
Dominical Año	——	3.00	7.00

EDITORIAL

El mensaje de Roosevelt

El Presidente de los Estados Unidos ha dirigido un mensaje al Congreso solicitando la derogación de la ley de embargo de armas y el retorno, en materia de tráfico bélico, a los principios del Derecho Internacional.

Hay en las palabras del presidente Roosevelt aseveraciones de enorme interés para todos los americanos, pertenezcan o no a los Estados Unidos. En términos generales el texto del mensaje es optimista, si bien se destacan en él algunos párrafos teñidos de fuerte pesimismo. Unos y otros no pueden considerarse separadamente; todos, en su indivisible unidad, constituyen el núcleo del pensamiento y el sentimiento rooseveltianos, que puede sintetizarse así: un fervoroso deseo de mantener alejada a América de la guerra y grandes temores de que el conflicto pueda alcanzarnos en mayor medida de la que sería de desear.

Estima el presidente norteamericano que la medida propuesta al Congreso, lejos de ser peligrosa, contribuirá a garantizar la paz, evitando al gobierno de los Estados Unidos ciertas complicaciones y permitiéndole una política más flexible en todo lo que concierne a las relaciones con los países beligerantes. En este punto son muchos los congresistas que difieren del criterio presidencial. El senador Borah se nos aparece como líder de la tendencia discrepante. Por cierto que para ella tuvo frases muy corteses al jefe del Ejecutivo. Anticipándose a cualquier eventualidad y poniendo una vez más de manifiesto su penetración y su larga mirada de estadista, Roosevelt expresó que «ningún hombre ni grupo de ninguna clase puede asumir la protección exclusiva del futuro norteamericano», toda vez que los intereses de la paz y del bienestar colectivos no puede ser obra de un partido, de un sector o de un bloque, sino de la ciudadanía toda, considerada como una unidad sólida, inquebrantable. En este párrafo de su mensaje se refleja la gran tradición estadunidense de la unión nacional, de la solidaridad inconmovible frente al peligro común; esa solidaridad que hizo que Roosevelt, presidente demócrata, enviase a la conferencia de paz de Buenos Aires a Hoover, su adversario republicano, y que ha determinado recientemente conferencias en la Casa Blanca con los más señalados líderes de la oposición, precisamente para dar ante el mundo la sensación de que, en lo internacional, el pueblo de los Estados Unidos, sin distinción de matices políticos, tiene un sólo pensamiento y está dispuesto a una sola acción.

El pesimismo que embarga, sin duda, el ánimo del Presidente, se traduce amargamente en este párrafo de su mensaje: «Desearía poder ofrecer a ustedes esperanzas de que las sombras que se ciernen sobre el mundo pasarán enseguida. Pero no puedo. Los hechos me obligan a declarar, con candor, que es éste el período más negro que he tenido ante mí en la vida».

Al resto de la América interesan muy mucho las palabras finales del mensaje. En ellas se sintetiza el espíritu de la conferencia a punto de iniciarse en Panamá. Reconoce Roosevelt que la posición de América en los asuntos del mundo ha quedado profundamente alterada como consecuencia de la guerra. Mas por lo mismo entiende que es preciso mantener en el nuevo mundo «una fortaleza en que la civilización pueda conservarse viva».

Ello equivale a una ratificación enfática de la Doctrina de Monroe. Cualquiera que sea la suerte que el destino reserve a la atribulada Europa, América no puede ni debe de ser juguete de ese destino cruel. América es la reserva de una civilización secular, que no puede ser barrida por la furia loca de las pasiones. Mientras allende el Atlántico los hombres arremeten contra los hombres y la metralla ensombrece y asorda el ambiente, este mundo joven, donde el odio no ha echado tan hondas raíces, tiene que mantenerse en armonía y paz, como el valladar infranqueable contra la vesanía bélica que se ha apoderado, con violencia desaforada, de la mayor parte de Europa.

Fechas y Aniversarios

Septiembre 22.

En 1621 Guillermo Alejandro, Earl de Sterling, famoso poeta y estadista inglés recibió el regalo más importante que se conoce en la Historia. Carlos I de Inglaterra le regaló el Canadá y pareciéndole aún poco al monarca británico el regio presente, añadió en la concesión la Nueva Escocia y New Foundland.

—En 1645 nació en Quebec, Canadá, Louis Joliet, explorador americano del Mississippi. Las exploraciones efectuadas por Joliet fueron ordenadas por Frontenac, el gobernador francés, formándose una expedición que partió de Green, en el Estado de Wisconsin, pero de la labor efectuada por Joliet bien poco pudo aprovecharse, pues a su regreso, la canoa en que navegaban los expedicionarios se hundió en las cercanías de Montreal, perdiéndose en el naufragio el diario de navegación y cuantos documentos se habían escrito sobre las exploraciones.

—En 1564 hizo su entrada en Lima don Lope García de Castro, Gobernador y Capitán General del Perú y Presidente de la Real Audiencia, que también fué Virrey, sucediendo al Conde de Nieva, que había sido asesinado el 20 de febrero de 1564.

—En 1598 tuvo lugar el duelo entre Ben Johnson, dramaturgo inglés y Gabriel Spencer, un actor de la compañía de Henslowe, quien resultó muerto en el lance. Ben Johnson escribió en la prisión su famosa obra «Roberto II, Rey de Escocia».

LOS ROTARIOS DE MARIANAO TRATARON EN SU SESION DEL PACIFISMO Y LAS ESCUELAS

Proponen se prohiba a los niños que jueguen «a la guerra» y el ver películas bélicas. Piden se haga la autopsia al cadáver del niño que fué hallado en el Bosque de La Habana

MARIANAO, septiembre 21. DIARIO, Habana.—El Club Rotario de Marianao llevó a su última sesión un tema de singular transcendencia en los actuales momentos que vive la Humanidad, estudiando las relaciones internacionales con vista a una Paz Mundial.

Presidió el doctor Magdaleno Chils, que tuvo a su derecha al Gobernador Rotario, doctor Carlos Gárate Brú, y fué secundado por los diirectivos doctores Antonio M. de Ayala Prast Presidente del Club, Antonio J. Calvés y Orlando Martínez Zanetti, Secretario y Sargento de Armas, respectivamente, asistiendo como invitados el doctor Ricardo Sarabasa, y los señores Chávez y Francisco Hernández Maidagán y los rotarios Luis Angulo y doctor Angel Vieta, del Club de la Habana.

El Comité de Relaciones Internacionales del Club, presidido por el Revd. Sterling Neblett, presentó un interesante trabajo, abogando por una civilización que destierre la guerra como una de las actividades posibles de la Humanidad, haciendo un llamamiento al Club Rotario en el que afirmó «no hay Oriente ni Occidente ni Norte ni Sur que amenace guerra, sino un amplio horizonte de paz». El doctor Faustino Grana, miembro también del propio Comité, hizo una brillante exposición fundamentándose en la educación del niño para crear la futura conciencia antibélica, indicando medidas de inmediata realización, como las de prohibir en las escuelas la divulgación y enaltecimiento de las campañas guerreras con preferencia a las científicas o culturales, prohibición de juguetes que despierten en el niño ideas bélicas y de películas y otros medios que fomenten igual fin.

El rotario Serafín Díaz Ravelo, Director de la Escuela Superior, habló sobre su profesión, destacando la penuria que abate a la escuela pública cubana a la que sólo sostiene el estoicismo y la abnegación del Magisterio Nacional que lucha careciendo de locales, de material, y de recursos para cumplir la elevada misión patriótica y educacional que le ha sido confiada.

El doctor Gárate Brú cerró el acto con una inspirada oración, llamando a los rotarios hacia la paz por el camino de la comprensión entre los hombres y los pueblos que practica el Rotary como fundamento institucional.

Pide el Juez certificación de autopsia de un niño

El Juez de Instrucción de Marianao solicitó del Juez de Instrucción de la Sección Quinta, una copia de la certificación de autopsia del cadáver del niño recién nacido que fué encontrado moribundo ayer en el Bosque de la Habana por un guarda Jurado. El Comandante Julio Prats, de la Policía de Marianao, se encuentra haciendo investigaciones en este caso. El niño falleció momentos después de haber ingresado en el Hospital Infantil.

Ciento veinte días de prisión por robar un ventilador

El doctor Sánchez Pessino, Juez Correccional, condenó a 120 días por el robo de un ventilador a Edelmiro Córdova, y a 35 pesos de multa por riña, a Jacinto Santa Cruz y a José Cruz Cárdenas.

Inundaciones en el barrio de la Lisa

Debido a la continua lluvia de esta tarde, la parte baja de la Lisa, fue inundada, así como la parte del Puente. En otros lugares también fué excesiva la lluvia.

A. MARTINEZ,
Corresponsal.

"FAUSTO"

En un artículo publicado no ha mucho en París sobre la ópera «Fausto», recuerda un crítico francés que Gounod soñaba hacía tiempo con la leyenda del imprudente doctor, y había aceptado con alegría el libreto que le entregara Jules Barbier y Michel Carré. Pero —agrega— cuando llevó su partitura a Carvalho, éste, que sabía que un «Fausto» dramático iba a ponerse en escena en el teatro de la Porte-Saint-Martín, no se atrevió a aceptar la nueva obra.

En compensación encargó a Gounod «Le médecin malgré lui». Pero poco después, en vista del escaso éxito alcanzado por el otro «Fausto», los ensayos del de Gounod comenzaron en la Opera en octubre de 1858. El estreno debía tener efecto el 24 de febrero de 1859; pero el tenor Guardi, encargado del papel principal, sufrió una brusca extinción de voz y decidió retirarse. Gounod, que cantaba bastante bien, pensaba ya en tomar su lugar, cuando Carvalho llamó a Barbot. Este se adiestró rápidamente y estaba listo dos semanas más tarde.

Días antes del estreno los organizadores advirtieron que la obra duraba casi seis horas. Fué menester practicar grandes cortes: un trío en el segundo acto, un dúo en el tercero, en el cuarto una romanza, y en el quinto una parte del cuadro de la prisión. El sábado 19 de marzo, por fin, «Fausto» fué estrenado ante una sala mezclada e inquieta. Fué sobre todo aplaudida el «aria» de las joyas, y también el coro de los soldados. La crítica, desconcertada por la novedad de las melodías —que con la costumbre parecen ahora tan fáciles— llamó «sinfonista» al compositor, definición que no era un cumplimiento en aquella época. En la «Guide musical» se lee este sorprendente juicio: «aunque muy estimado por los entendidos, «Fausto» tiene el defecto de planear en regiones innaccesibles a la inteligencia de los profanos.

Por esta causa el editor Hengel rechazó la partitura, que fué comprada en 6.000 francos por A. de Choudens, más 4000, pagaderos después de la 50a. representación. Es cierto que se trataba de la versión original, con los diólogos, que, por último, fueron reemplazados por recitativos cuando la pieza fué adoptada por la Opera. El atractivo de «Fausto» se basa primeramente en la anécdota, libre por cierto, que los libretistas arreglaron a su manera y que, por esta razón, suscitó una divertida crítica de Jules Lemaitre. En el desarrollo filosófico del drama de Goethe, dejado de lado, todo se reduce a los desgraciados amores de «Gretchen». Por este motivo en Alemania la obra se representa con el nombre de «Margarethe». Lo que ha permitido que esta ópera sea tan duradera, a pesar de su facilidad que llega a veces hasta la negligencia (el mismo motivo se repite diez y seis veces en las canciones de Siebel) es, junto con la personalidad de la inspiración y el cuidado de las armonías, una absoluta sinceridad. «Fausto» —termina el artículo— viene a ser la ilustración de la frase favorita de Gounod: «El arte es corazón cerebralizado».

HAY 17 «PARIS» EN E. U.

Hay en los Estados Unidos diecisiete ciudades que llevan el nombre de París. La mayor parte de ellas, que está en Texas, ha pedido a las otras que tengan a bien cambiar el nombre; pero ninguna ha accedido. «Desde que el general Lafayette nos visitó, nuestra ciudad tomó el nombre de París», ha respondido una. Otra contestó: «Tenemos perfectamente el derecho de llevar el nombre de París pues son nuestros los más grandes laboratorios de productos de belleza». Otro respondió: «Mi nombre no tiene nada que ver con el de la capital de Francia. París es el nombre del héroe de Homero».

Y siguen llamándose París 17 ciudades en los Estados Unidos.

FUE REY DE LOS CANIBALES

Ha muerto en Sidney, el aventurero sueco Kalle Peterson, conocido bajo el nombre de «rey de Tabar». Hace medio siglo comenzó su carrera de vagabundo enamorado del mar, sufrió una serie de naufragios y fué declarado muerto en varias oportunidades. En 1906 su barco se fué a pique, pero Peterson se sostuvo a nado llegando a la isla de Tabar, situada al Norte del Nuevo Mecklemburgo Pacífico, y habitada por malayos antropófagos. Se salvó, felizmente de la marmita gracias a la simpatía de la hija del rey Singdo Misses a la cual llegó a conquistar por completo. Convertido en yerno del rey de los caníbales después del deceso de éste subió al trono. Sus nueve hijos, educados en una escuela de misioneros, hablan el sueco. Peterson, que tomó muy en serio su papel de blanco civilizador consiguió, poco a poco, que sus súbditos abandonaran la práctica de la antropofagia.

CORTESIA FRANCESA

El ministro Lansing relataba el caso del funcionario del gobierno francés cuyo deber era extender pasaportes. Sucedió que le tocó en suerte atender a una dama opulenta y altamente respetable, con la que cultivaba amistad; pero que, desdichadamente, sólo tenía un ojo. Como trataba, por todos los medios posibles de no ofender sus sentimientos, el galante francés, al llenar la parte destinada a la descripción, en el pasaporte, puso lo siguiente: «Ojos brillantes, color café y expresivos, sólo que se nota la falta de uno de ellos.»

RARO PRIVILEGIO

Lauenburg es un pueblecito de Alemania, cuyos 5,000 habitantes son los únicos que pueden viajar gratis en el tren que los une a la ciudad de Buechen, por donde pasa la línea ferroviaria principal que se tiende entre Berlín y Hamburgo, y que dista unos quince kilómetros del primer punto citado.

Este privilegio les fué concedido en 1841, cuando la empresa del ferrocarril, que se estaba construyendo entonces, no cumplió con su promesa de hacer pasar la línea principal por esa ciudad.

AFORISMO

El buen éxito se logra más por la energía que por los conocimientos adquiridos.

DESPUES DE LAS DECLARACIONES — *por Roseñada*

—Eh, caballeros, el Coronel quiere que se apee todo el mundo...

INGLATERRA VUELVE A ADOPTAR EL SISTEMA DEL CONVOY MARITIMO

Es el medio defensivo más eficaz contra los submarinos. Empero, ello podría causar complicaciones, obligando a los sumergibles a obrar con rapidez.

Por el coronel FREDERICK PALMER

NEW YORK, Sept. de 1939.—La campaña submarina sin restricciones, después del hundimiento del «Lusitania» y de otras tragedias, fué la causa inmediata de la entrada de los Estados Unidos en la última Gran Guerra. Ahora vuelven los periscopios a surcar la superficie del mar y vuelven los torpedos a hacer blanco en las naves.

Al comienzo de las hostilidades los alemanes hicieron poco uso de sus sumergibles contra los buques mercantes. Esta vez, empero, los submarinos estaban evidentemente listos a entrar en acción, habiendo ya atravesado el mar del Norte y situándose a lo largo de las rutas comerciales inglesas, preparados para el ataque tan pronto estallaran las hostilidades. Si bien no podría decirse que a los ingleses les ha tomado por sorpresa la campaa submarina alemana, tendrá que pasar cierto tiempo antes de que logren establecer el sistema de defensa de 1917-18.

Al llegar el almirante norteamericano Sims a Londres en abril de 1917 luego de declarada la guerra por Estados Unidos a Alemania, el almirante inglés Sir John Jellicoe le informó acerca de la verdadera situación con toda franqueza. Con el objeto de no desmoralizar a los aliados el almirantazgo había dado publicidad al número de buques hundido por el enemigo, pero no a su tonelaje desde el comienzo de la campaña sin restricciones. Al paso que iban las cosas en esos momentos, la Gran Bretaña se hubiera visto sin provisiones ni material bélico en un periodo de ocho a doce meses. En febrero de ese año el tonelaje total perdido había ascendido a 536,000; en marzo a 603,000; y el cálculo hecho para el mes de abril llegaba a 900,000 toneladas.

La bomba de profundidad

El arma más eficaz contra los sumergibles fué la bomba de profundidad, lanzada por los destructores. Los norteamericanos enviaron sus escuadrillas de destructores a colaborar con las inglesas, y la práctica demostró que las bombas norteamericanas eran demasiado pequeñas para ser eficaces. Por consiguiente los destructores estadunidenses adaptaron sus aparatos lanzabombas a las dimensiones de los nuevos proyectiles y prosiguieron la tarea que se les había encomendado.

A poco andar un oficial norteamericano comenzó a trabajar en colaboración con otro inglés en un cuarto especial del almirantazgo, donde recibían aviso por radiotelegrafía tan pronto era hundido un submarino. Desde esa oficina los oficiales en cuestión dirigían a los buques mercantes hacia los puntos donde los esperaban en alta mar los cruceros y destructores encargados de custodiarlos hasta sus puertos de destino.

Al principio los capitanes de los buques ingleses rehusaron a aceptar el sistema de los convoyes, protestando contra la pérdida de tiempo que significaba tener que esperar hasta que se reunieran todas las unidades que los formarían y diciendo que no eran ellos oficiales de la marina de guerra acostumbrados a navegar con sus buques en formación cerrada, cosa que daría motivo a colisiones.

A esto respondió el almirantazgo diciendo que bien podría ser que ocurrieran algunas colisiones, pero que éstas no revestirían en ningún caso la gravedad del impacto de un torpedo debajo de la línea de flotación.

Muchos oficiales navales ingleses se manifestaron también partidarios poco decididos del sistema de convoyes, pero Jellicoe insistió en su adopción, y, apoyándole Sims, quedó adoptado. Es conocida la forma en que se combatió la amenaza submarina y se pudo transportar con relativa seguridad el material de guerra y luego el ejército norteamericano a través del océano.

El uso de cañones

Todo esto es ya sabido, pero conviene recordarlo porque es el telón de fondo de la escena actual, dado que se aplican en estos momentos los mismos sistemas defensivos. Es significativo que muchos de los buques mercantes hundidos en la guerra fueron echados a pique con el fuego de la artillería de los submarinos, y que el gran vapor «Aquitania» llegó en estos días a Nueva York armado con dos piezas de tres pulgadas.

Cuando un submarino está en condiciones de emplear sus cañones para echar a pique a un barco, puede ser equiparado a un crucero y no tiene necesidad de utilizar sus seis u ocho o doce torpedos. Empero una vez que los mercantes se arman con piezas de tres pulgadas, el submarino queda convertido en blanco vulnerable y se ve obligado a sumergirse inmediatamente.

Debido a que no cuentan con cañones nuevos, los ingleses seguramente mantendrán en buen estado los que han guardado desde la última guerra, y no les faltan apuntadores de la reserva naval, pudiendo asimismo adiestrar a los marineros mercantes en el uso de los cañones. De modo, pues que es seguro que todos los buques mercantes ingleses serán armados tan pronto vayan llegando a sus respectivos puertos de registro.

El submarino tiene pocas probabilidades de éxito en presencia de un convoy, y eso solamente si echa mano de sus torpedos. El sumergible, además, puede hacer blanco en un solo barco de los muchos que forman el convoy, a diferencia de lo que ocurre cuando se encuentra con un buque aislado en alta mar. Una vez que lanza todos sus torpedos, el sumergible tiene que regresar a su base en Alemania para proveerse de nuevos proyectiles, careciendo ahora de una base cercana y cómoda como era la de Zeebrugge, en Bélgica, durante la última contienda.

El radio de acción de los submarinos ha aumentado y su mecanismo se ha perfeccionado después de la última guerra; pero también se ha perfeccionado el mecanismo de escucha que los descubre. Una vez que se descubre la situación de un sumergible y lo sigue un buque en la superficie, la frágil estructura está condenada a la destrucción por las cargas explosivas de las bombas de profundidad.

Alemania tiene probablemente unos cincuenta submarinos, número muy superior al que tenía cuando estalló la última contienda mundial.

En este respecto surge una cuestión muy importante. Quedando los submarinos limitados al empleo del torpedo, el ojo del periscopio no podría muchas veces determinar claramente la nacionalidad de un buque en tiempo de niebla, no obstante las banderas que puedan llevar pintadas en los costados. Un comandante de submarino, fatigado por las largas horas de su prisión subacuática y con un solo torpedo en reserva, podría muy bien no distinguir las señales de neutralidad de algún barco y podría resultar que éste fuera norteamericano.

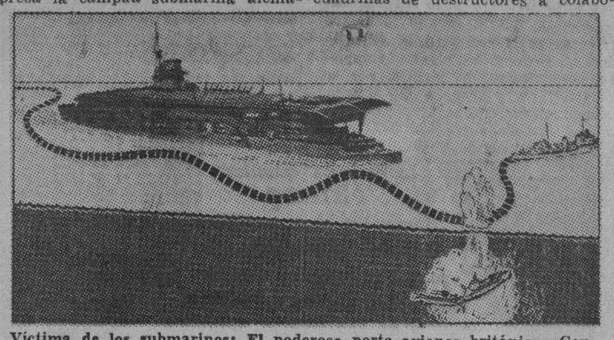

Víctima de los submarinos: El poderoso porta-aviones británico «Courageous», de 22,500 toneladas, no obstante estar rodeado por su escolta ordinaria de destructores, fué echado a pique por un sumergible alemán, que vino nuevamente a demostrar la admirable eficiencia de la armada del Reich.

En una conferencia sobre profilaxis social se ofrecerán esta noche a los criados conocimientos que necesitan

Tendrá lugar en el Instituto del Vedado. Visitaron el campo de deportes próximo a inaugurarse los miembros del Consejo Corporativo de Educación y Beneficencia. Notas

En el local del Instituto de Segunda Enseñanza del Vedado, será ofrecido, hoy, viernes, a las nueve y media de la noche, una interesante conferencia de divulgación para las sirvientas, manejadoras niñeras, cocineras, choferes etc. del servicio doméstico.

Esta conferencia la pronunciará el profesor universitario doctor Carlos J. Taboada, Jefe de la Sección de Acción Social del Consejo Nacional de Tuberculosis. No se necesita invitación para asistir a la misma, ya que la entrada es libre. Al mismo tiempo se pasará por la pantalla una interesante película relacionada con la materia de que se trata.

Después de la disertación del Dr. Taboada hablará el doctor Horacio Abascal, distinguido médico de esta capital quien como el citado doctor Taboada, hablará en tono ameno e ilustrará su conferencia con una cinta cinematográfica.

Se invita para este acto de cultura social a todos los miembros del servicio doméstico, pues las conferencias forman parte de la campaña de profilaxis social que se está llevando a cabo en beneficio de la población de Cuba en general.

Visita a unas obras

Todos los miembros más destacados del Consejo Corporativo de Educación, Sanidad y Beneficencia, visitaron ayer las obras que a punto de ser terminadas se realizan en las tres manzanas comprendidas en Malecón entre G. y H.

Estas obras que son realizadas por inspiración del Coronel Batista, se inaugurarán en breve y allí tendrá la niñez y mocedad de la Habana uno de los campos deportivos más amplios y completos de la América.

Párrafo sin efecto

El Cuartel General, ha dejado sin efecto el párrafo que llamó al servicio activo a la Oficiala 2da. (Maestra) del Cuerpo de Cultura del Ejército, Liana Aguiar y Campiña, perteneciente al Regimiento No. 4 "Plácida".

Comisión de Servicio

Se ha nombrado por el Cuartel General, en comisión del servicio en el Centro de Orientación Infantil (Escuela Reformatoria para Niñas, Aldecoa, Habana) a la Inspectora (Maestra del Hogar) Otilia Mena y Gutiérrez de la Misión Educativa No. 1 del Regimiento No. 4 "Plácido".

Programa que ofrecen para el viernes las estaciones CMZ y COX, del Cuerpo de Cultura del Ejército Constitucional.

Frecuencia de día: 920 Kc. y 6.390 Kc. Frecuencia de nochec: 920 Kc. y 4.290 Kc.

4.00 pm. 15 minutos de solos de piano. 4.15 pm. "No critique Ud." conferencia. 4.30 pm. 15 minutos de canciones. 4.45 pm. Grandes Obras Musicales. 5.45 pm. Antología Cubana. Actualidad literaria. 6.00 pm. 30 minutos de canciones. 6.30 pm. Más Aeroplanos!! Sketch. 7.00 pm. Orquesta Sinfónica de la CMZ. Director: Alberto Bolet. Solista: Rafael Prada, barítono. 1.—Obertura de la ópera "El Barbero de Sevilla". 2.—Cavatina de la ópera "Fuasto" de Gounod. Barítono y orquesta. 3.—Suite "España" de Albéniz. (a) Preludio. (b) Tango. (c) Serenata. 4.—"El cuento de La Dogaresa" de Millan, barítono y orquesta. 5.—Las mil y una nochehs. Vals de Strauss. 6.—Preludio en fa sostenido menor de Rachmaninoff. 7.—Volviste a mí, loca de amor". E. Lecuona, barítono y Orquesta. 8.—Aria de la ópera "Eugene Oneigen". Tchaikowsky. 9.—Canción y Marcha del Toreador de "Carmen". Bizet. 8. pm. Cierre de la estación.

Música de Alberto Bolet. Conferencia, Suárez Solís. Antología A. Carpantier. Más Aeroplanos! Sketch por R. Suárez Solís.

A TRAVES DE LA VIDA

EL PODER DE LA MEMORIA

Departiendo la otra tarde, en el atrio del Teatro Nacional, con el señor Heliodoro García, hicimos el juicio crítico de Carmen Amaya, exquisita artista de extraordinario mérito. A seguir en esta psicología el arte coreográfico, será una ciencia que habrá que ir a estudiar en la Universidad.

Pero no es de la eminente bailarina de quien voy a contraerme ahora, sino de un número, a guisa de pasatiempo, ofrecido al público y que cautivó poderosamente la atención.

El maestresala, o si prefieren, el introductor de ministros que se dirige al auditorio y le explica el espectáculo, hizo llevar a la escena una gran pizarra dividida en tres anchas columnas con diez números en cada una, que hacían un total de 30 y al lado el espacio necesario para escribir un nombre.

En esta situación presentó a un individuo de mediana edad, de regular estatura y de aspecto agradable y simpático, vestido con el traje ordinario y modesto de todo el mundo. Doy estos detalles para alejar toda idea de mamarracho o de mono de organillo. Era un caballero que descendió del proscenio y se colocó detrás del director de orquesta y al comienzo del pasillo central de la sala. Daba la espalda al escenario y su actitud era tranquila y silenciosa, como dominado de una gran abstracción.

El director de escena, quiero decir, el ministro antes citado, dijo al público:

—Voy a solicitar en diferentes lugares del teatro que personas de la concurrencia me vayan diciendo un nombre para escribirlo al lado de cada número. Vamos a ver: ¡Uno!— exclamó señalando a la platea.

—**Teatro**—gritó un individuo.

El director escribió la palabra «teatro» al lado del número **uno**, y volvió a preguntar: —¿Dos?

—**¡Berlín!**—exclamó otro que sin duda era germanófilo.

Así fueron apuntándose los nombres más diversos y el público reía a veces la ocurrencia del espectador que quería demostrar ingenio y posar un chiste diciendo un vocablo vulgar, como **Guanabacoa**. Pero nada se enunció que no fuera decente y aceptable. Muy al contrario, alguno dictó como nada vulgar el nombre de **Fredesvinda**, que me dió mucho placer oir, porque es el de una señora de mi mejor amistad.

Cuando se completó el número 30, el director dijo al público:

—Ahora el señor que está frente al público, que no ve la pizarra y que no ha hecho más que oir cabizbajo, va a recitar del 1 al 30 todos los nombres.

Así lo hizo y una salva de aplausos fué la ovación que conquistó.

—Pero—dijo el director—es muy fácil recitar el abecedario comenzando por la **A**. Intenten hacer por la **Z** y verán si es difícil. Ahora va a recitar los nombres comenzando por el 30.

Lo hizo correctamente y el público estaba entusiasmado con aquel prodigio. Pero el director era insaciable, y pidió a la «asamblea» que le preguntara rápidamente el nombre de un número cualquiera o, al contrario, el número que correspondía.

—¿El 7?
—**París**—respondió el hombre.
—¿El 20?
—Madrid.
—¿Fredesvinda?
—¡El 26!
—¿Cuba?
—El 19.

Fué un tiroteo rapidísimo ahogado por los aplausos. No sé qué hubiera sido de aquel prodigio en unas elecciones.

Salí del teatro encantado y meditando durante el largo trayecto que me separa de mi «bagatela»; pensé más sosegadamente en el silencio y la inefable tranquilidad que me esperaba y sentí pena por aquel pobre hombre que tenía tan maravillosa memoria, porque la vida se puede soportar, únicamente, gracias al olvido.

Héctor DE SAAVEDRA

Vibrará el entusiasmo católico el Día de la Juventud Católica Cubana

Hay un acontecimiento en perspectiva: la celebración del Día de la Juventud Católica Cubana. Fué en el año 36, hace ya tres, que se se acordó la designación de un día para que la juventud católica ofreciera en él, al mismo tiempo que un homenaje a Jesús Sacramentado, una demostración de solidaridad, de firmeza de fe, de buena voluntad Y fué el cuarto domingo de septiembre el día escogido.

Ya se acerca. Ya la hermosa iniciativa de la Federación de la Juventud Católica Cubana va a convertirse, un año más, en bellísima realidad. 37 parroquias se sumaron el primer año, 70 en 1937 y 84 en 1938. El resultado de 1939 promete ser halagüeño, sobrepasar los cálculos más optimistas que se han hecho hasta el presente.

En esta capital el Día será conmemorado con dos actos principales: la Misa de Comunión, en la Catedral, a las 8 de la mañana, y la reunión en el salón de la Universidad Popular (Aguiar 509), a las nueve de la noche. En la misa oficiará el Director de la Federación de la Juventud Católica Cubana, Rvdo. Padre Pablo de Lete, Guardián del Convento de Padres Franciscanos, de esta ciudad. Predicará el Ilustrísimo y Rvdmo. Sr. Arzobispo de la Habana, Monseñor Manuel Ruiz y Rodríguez, una de las primeras figuras, todos lo sabemos, de la tribuna de Cuba, ya se halle ésta dentro del templo, ya en lugares ajenos a él, como la Academia de Ciencias y otros centros de cultura. El acto de propaganda en el salón de la Universidad Popular será radiado por las estaciones CMCO de onda corta y CMBZ, larga. Es deber moral de todos los católicos escuchar esta transmisión; lo que menos puede hacer, el que no concurra personalmente y tenga un radio en su casa, es hacer que llegue a sus oídos, y que escuchen los demás, lo que se habla en esa significativa reunión que tiene por fin la propaganda católica.

La juventud simboliza la esperanza. La esperanza de un país tiene que ser risueña cuando la juventud sabe arrodillarse a los pies de Jesucristo. El 24 de septiembre los jóvenes católicos de Cuba demostrarán a propios y extraños que esta Cuba pobrecita, donde se dicen tantos disparates y se hacen tantas cosas incomprensibles, no está perdida: queda una semilla buena, pura, que está dando y dará sus frutos; que se esparce y que ha de extenderse—con tal empeño trabaja la Federación de la Juventud Católica Cubana—por todo el territorio de la República, sin fraudes ni engaños, sin miras personales, sin ambiciones encubiertas, sin actuaciones escondidas: limpia como lo es la estrella de nuestra bandera, redentora como lo es la cruz del Salvador.

No hay que ser federado para concurrir a estos actos. Todos los jóvenes católicos de Cuba están invitados a ellos. Es el Día de la Juventud Católica Cubana. El Día de la reafirmación de la fe; de la gran confesión pública de que en esta tierra de gente buena aunque se quiera hacer de ella otra cosa, se es y se seguirá siendo (así, señores sin Dios) **se seguirá siendo** cristiano.

Clara Moreda Luis.

EL BANQUETE OFRECIDO POR LOS PROFESORES UNIVERSITARIOS A LOS GRADUADOS DE CONTADORES

En el acto pronunciaron elocuentes discursos el Rector del Alma Máter y el Decano de la Facultad de Ciencias Comerciales. Confraternidad entre alumnos y profesores

Conforme habíamos anunciado, tuvo efecto, en la noche del pasado miércoles, en uno de los principales restaurants habaneros, el banquete ofrecido por el claustro de profesores de la Escuela de Ciencias Comerciales de nuestra Universidad a los que acaban de graduarse, terminando la carrera de Contador Público.

El acto que resultó en extremo cordial, fué presidido por el Rector de la Universidad Nacional, ingeniero J. M. Cadenas; doctor Ramón Miyar, Secretario de la Universidad; doctor Sergio San Miguel, C. P., Decano de la Facultad de Ciencias Comerciales; el señor J. M. Caicoya, Administrador de nuestro colega «El País»; el señor G. Soler, Presidente de la Asociación de Alumnos y el señor B. Monserrate, alumno eminente de la Escuela de Ciencias Comerciales.

Los nuevos profesionales ocupaban otros lugares de la amplia mesa, entre los que se encontraban sus catedráticos. Anotamos entre los nuevos graduados a los siguientes:

Nuevos profesionales: Anselmo Rodríguez, Mario de la Vega, Héctor Hidalgo, Pablo Almeida, J. M. Alvarez de la Cruz, Miguel F. Amézaga, J. Aramís Alvarez, R. Ayala, M. Breijo, A. Brando, Manuel Calvo, Oscar Cabanas, Pablo Cortés, Ramón Domínguez, Juan Denis, Jesús Fornés, Luis Espinosa, Ramón Fundora, Aristides Fernández, Enrique Poblet, Antonio García, Ramón Gutiérrez, Miguel García, Carlos M. Quirch, Oscar López Casaley, Felino Rivero José A. González Reyes, Gustavo Leiva, Pedro la Paz, Alfredo León, Eduardo Moreno, Alfredo Mugía, Alfredo Manrara, Rafael Montiel, Manuel Núñez, Joaquín Otazo, Enrique Padrón, Raúl Pagadizábal, Bernardo Pérez Daple, Germán Peñaranda, Armando Raggi, Antonio Rodríguez, Oscar Rodríguez Feo, Justo Ruiz, Gustavo Renuad, Octavio Saavedra, Ignacio Taboada, Antonio Vidal, Ramón Zapico, Osvaldo Espinosa, Eduardo Portela y el señor Rafale Domínguez.

Catedráticos: doctores Ernesto Pino, César Salas, J. M. Izaguirre, Féliz Cruz, José Latour, José M. Fernandez Cepero, Domingo Novo, Sergio Luis Barrena, Miguel A. Fleites, Raúl Fernández Fiallo, y el contador de la Universidad señor Roberto Latour C. P.

El primero en hacer uso de la palabra fué el profesor doctor Fleites, ofreciendo el banquete a los nuevos graduados en nombre del Claustro de Profesores. Seguidamente el Presidente de la Asociación de Estudiantes, señor Soler, agradeció en nombre de los alumnos aquella demostración de afecto que se ofrecía a los nuevos graduados por los profesores.

En nombre de sus compañeros, los nuevos profesionales, habló el señor Pagadizábal, señalando la alta significación del nuevo ejemplo que constituía el acto de confraternidad en que se confundían profesores y alumnos, que era la primera vez que se ofrecía en nuestra Universidad.

El Rector de la Universidad, ingeniero Cadenas, pronunció un elocuente discurso, diciendo que se le había acusado de ser fuerte en el desempeño de sus funciones, pero que gracias a ésto, ahora los nuevos profesionales podían sentirse orgullosos de haber salido triunfantes bajo ese régimen de disciplina de que se le acusaba. Luego se refirió el ingeniero Cadenas a la significación del acto de cordialidad que se celebraba recibiendo, al terminar sus bellas frases, muchos aplausos.

Habló también el doctor Sergio San Miguel, Decano de la Facultad de Ciencias Comerciales, y, por último, hizo un brillante resumen del acto, el doctor Ramón Mijar, señalando a los nuevos profesionales sus responsabilidades y recomendándoles mantener siempre la moral y la dignidad de su clase.

M.E.C.D. 2016

MATANCERAS

El sepelio de Manolo Cil

Un acto imponente.

De la residencia de su hermano político el Lcdo. Guillermo Caballero, salió en la mañana de ayer, jueves, el entierro del que fué en vida intachable ciudadano y espejo y dechado de todas las cualidades y todas las virtudes.

Expuesto en capilla ardiente el cadáver de Cil, en aquella casona de la calle de Byrne, donde residió por tan largos años el gran Nicolás Heredia, ante el féretro del infortunado amigo desfilaron representaciones de todas las clases sociales yumurinas.

Una cantidad de coronas enorme, póstumo homenaje a Manolo de sus amigos y familiares, convirtió en montaña de pétalos el hermoso salón en que pasó sus últimas veinticuatro horas en la tierra el hombre a quien hoy se llora en tan numerosos hogares de esta población, con pena y afliccion.

Precediendo al carro de coronas iba la severa carroza, que fué pasada por frente a la Catedral, el templo en que fuera bautizado y en el que han recibido la bendicion de la Iglesia en sus esponsales, todos los miembros de esa linajuda familia de Cil.

Presidian el duelo sus sobrinos los hijos del Lcdo. Caballero, los de su hermano Pepe y los de sus hermanas Elvira Cil de Sanchez y Laura, la señora de Junco, con los descendientes de estas prestigiosas estirpes.

Breves palabras, sólo para dar las gracias a cuantos los acompañaron en tan triste acto, pronunció en la Necrópolis de San Carlos el doctor Miguel Caballero y Cil, iniciándose un desfile en que por espacio de más de un cuarto de hora estrecharon la mano de los dolientes los cientos de personas que allí se hallaban presentes.

Instantes después quedaba el Cementerio en su augusta quietud acostumbrada y quedaba Manolo Cil ya durmiendo su sueño eterno, en la misma ciudad de los muertos en que reposan también los que fueron sus inseparables compañeros, Manolo Pereira y Manolo Arias.

Sean mis expresiones de condolencia para todos los deudos del intachable caballero que acaba de perder la sociedad matancera.

Interesante encuentro

En el Parque Matanzas.

Para las dos de la tarde del domingo próximo está anunciado un gran desafío de pelota entre las novenas Regla Yacht Club y Club Deportivo de Matanzas, los temibles rivales, a beneficio de la organizacion matancera de los Segundos Juegos Florales Nacionales de la ciudad de Cárdenas.

Con su batería de pitchers, Padron, Barberán y Milian, volverán a enfrentarse los muchachos matanceros con las panteras reglanas que tan honrosa derrota sufrieron en aquel mismo diamante, cuando la verbena allí celebrada a beneficio del Club de Oficiales.

Colocadas las localidades por una comisión de distinguidas personalidades de esta ciudad, que preside el ingeniero Oscar Pardiñas, en su calidad de Presidente de los Caballeros Católicos de la Yucayo, no es aventurado augurar que no cabrá el domingo en los stands del Parque de Matanzas.

Cuesta la entrada sólo veinte centavos.

La señora de Visiedo

Conchita Castañer y Rivas.

Por el eminente especialista doctor Somoano ha sido operada en la Habana de las amigdalas la interesante esposa del Secretario de la Junta Electoral de Matanzas, señor José O. Visiedo.

Su estado post-operatorio es tan halagüeño que estará pronto entre nosotros en su poética quinta de la carretera de la Cumbre.

Gentiles viajeras

Del vapor «Cuba».

Salen el 29 del corriente con dirección a New York, via Key West, las señoritas Bertica de Cárdenas y Pina y Olga de Blanck y Martín, que se dirigen a la Feria Mundial de la Babel de Hierro.

Harán un alto en Miami para acceder a la petición que les ha hecho la Broadcasting Corporation para que canten desde sus estudios de la Estación W. I. O. D., una de las populares emisoras floridanas.

Las señoritas de Blanck y de Cárdenas, como taben todos, son esos dos valores cubanos de nuestro folklore que tanta sensación vienen haciendo por sus trasmisiones de radio en la capital.

Deseamos un feliz viaje a la compositora hija de aquel ilustre maestro que se llamó Hubert de Blanck y a la del abogado fiscal de la Audiencia de la Hbana, doctor Humberto de Cárdenas y Gou.

En «La Milagrosa»

Una fiesta el domingo.

La ofrecen las Antiguas Alumnas de aquel plantel, a las que preside mi amiga tan distinguida la gentil viudita de Argüelles, Lola Rodriguez.

Una misa de comunion en horas de la mañana y otra en sufragio del alma de todas aquellas asociadas ya fallecidas, se diran en la linda Capillita del Colegio, el domingo y el lunes, respectivamente.

Daré el sábado el programa completo de esas fiestas de las Antiguas Alumnas de «La Milagrosa» para conocimiento de todas las componentes de dicha institución.

En nuevo home

Los señores de Neughart.

Para la bonita casa de la calle de Milanés, en las alturas de Simpson, frontériza a la del doctor Mario Dihigo, han trasladado su residencia la señora Gloria Alonso en compañía de sus hijos los doctores Fernando y Pepe Neughart y de la encantadora Nena.

Han dejado la casa de la calle de Heredia, propiedad del señor Rafael Díaz, que habitaban, para ocupar la que en el párrafo anterio dejo mencionada.

En su nuevo home se brindan la señora Alonso y sus hijos, a sus numerosas amistades de la sociedad matancera.

Ernesto Lecuona

En la Normal.

La doctora Consuelo Miranda, directora de ese superior centro de educación matancero, prepara con motivo de la inauguracion del nuevo curso, una serie de actos cultuales que como los del pasado año han de dar motivo grato a las crónicas sociales yumurinas.

Semanalmente presentara la doctora Miranda en las salas de la Escuela Normal los más destacados valores patrios, ya en las ramas de la literatura, de la musica, de la poesía, etc., etc.

Designado ha sido para abrir el ciclo de estas fiestas, regocijo del espíritu, el eminente pianista matancero Ernesto Lecuona, que con Falcón, Torroella y White forma la constelación de astros musicales de que vive orgullosa la Atenas, porque son hijos de su suelo y son timbres de su escudo.

Felicitamos a la doctora Consuelo Miranda por estas felices iniciativas que contribuyen tan gratamente al fomento de la cultura y la ilustración de nuestra juventud.

En el Carmelo

Solemnes cultos.

Dará comienzo hoy en el templo de la calle de Maceo y 24 de Febrero la novena que forma parte del programa confeccionado para rendir culto a Santa Teresita de Jesus, que tiene en aquella Iglesia devoción tan fervorosa.

Esta novena y el triduo comenzado el 31 de julio se complementarán del día 1o. de octubre al 3, con la misa cantada a las 8.30, la exposición del Santisimo a las 5 de la tarde y los ejercicios de rigor.

El dia 3, misa pontificada a las ocho, amenizada por la orquesta que dirige profesor Justo Ojanguren y por la tarde procesion por las naves del templo llevando en hombros a la milagrosa santa la Juventud Católica de Cuba, que tiene por Patrona.

El Reverendo Padre Juan Francisco de San José y la senora Antonia Artiles de Fernandez invitan a todos los devotos de Santa Teresita de Jesús a estas solemnidades.

Entrega de un trofeo

A la novena del Deportivo.

Invicto como ha resultado en el interesantisimo campeonato que ya finalizó y que tuvo por marco los terrenos del Parque de Simpson, va a serle entregada a la simpatica institución de la calle de Milanes y Santa Teresa la hermosa Copa de Plata que tan valientemente conquistaran para sus vitrinas sus aguerridos players.

Con este motivo prepara el Deportivo una lucida fiesta en honor de sus jugadores en fecha que daré en próximas correspondencias.

Lo prometo asi.

La fiesta del 23

En el Miramar Yacht Club.

Los Antiguos Alumnos del Colegio «La Luz», que preside Carlos Sánchez, ofrecerán manana en la simpática sociedad que tiene como presidente al gentil señor Macnin un baile, para el que se han colocado los billetes de entrada entre las más distinguidas familias habaneras.

Una cumplida invitacion llega hasta el cronista para esa fiesta que está llamada a gran esplendor, porque aunados los prestigios de ese gran colegio del Vedado y los de la aristocrática institucion no es aventurado vaticinar un lleno completo.

Valderrama

Nuestro gran pintor.

Acaba de ser electo director de la Academia de San Alejandro el inspirado artista yumurino, considerado como el mejor retratista de la época actual.

Por una votacion nutrida el nombre de Esteban Valderrama fue exaltado al importante cargo, que ya desempeñó, aunque por corto tiempo, en otra ocasion.

Por ese acierto del Claustro de la Escuela de San Alejandro felicitamos más que a Valderrama a los profesores y alumnos del gran plantel.

En el Casino Español

Una velada literario-musical.

La Juventud Catolica de Matanzas ha señalado para el domingo 24 de septiembre extraordinarias fiestas con motivo de estar dedicado ese dia —el de Nuestra Señora de las Mercedes— a la Juventud Catolica Cubana.

Después de una misa de comunión en la Catedral, en la que oficiará el Ilustre Prelado de esta Diocesis, Monseñor Alberto Martin Villaverde, ocupando la catedra sagrada Monseñor Manuel Trabadelo, se efectuará una gran excursion a la villa de Colon, a donde convergeran todas las filiales de la Provincia, finalizando los actos de ese dia con la velada literario-musical que será ofrecida en las hermosas salas del Casino Español, cedidas galantemente por la Directiva que preside mi querido amigo Eudoro Alba.

Quedo agradecido a la invitacion que para esa fiesta me hace Jose Manuel Rodriguez a nombre de la Juventud Católica de Matanzas.

La señora de Valdés Carreño

Doña Carlota Cartaya.

Bajo la asistencia facultativa del eminente especialista en huesos doctor Peñalver, va mejorando notablemente de la fractura en un brazo, que se produjera a consecuencia de la caida de que di cuenta en pasados días en estas «Matanceras», la respetabilisima matrona que es tronco de una de nuestras mas distinguidas familias.

En la residencia de sus hijos, el ingeniero Francisco Benavides y Nena Valdés Cartaya, ha sido visitada la noble enferma por los esposos Valdés-Yanso, Castro-Valdés, Valdés-Esquerré y Valdés-Leal, que con Carlos, el abogado consultor del Gobierno Provincial de la Habana, han estado constantemente a la cabecera de su lecho.

El eminente doctor Penalver es el sustituto en la catedra que desempeña en nuestra Universidad el afamado doctor Incian.

Hacemos votos por el total restablecimiento de la senora Carlota Cartaya viuda de aldes Carreno.

Nuevas de un ausente

Del teniente Jakunski.

La sociedad matancera recuerda la dolorosa impresion que causara hace meses en todos la nueva fatal que nos llegó desde los Estados Unidos sobre el accidente de aviacion de que fué victima el oficial del Ejército americano Jack Jakunski, casado con Mary Guiteras y Aranguren, la bella y gentilisima dama matancera.

Se creyó en un principio que se haria necesaria la amputacion de las dos piernas al teniente Jakunski, pero el esfuerzo de la ciencia y el talento de los eminentes medicos que lo asistieron han logrado conservarselas, despues de los mas arriesgados ensayos y los mas modernos procedimientos.

Muy mejorado ya, aunque en su sillón de ruedas y aun en el Hospital Militar en que ingresara el teniente Jakunski va ganando por dias en salud y se espera que despues de otra operación que será necesario de nuevo practicarle, el bizarr oficial quedará en magnificas condiciones.

Las grandes relaciones que tienen en la sociedad matancera tanto la señora viuda de Guiteras, Hortensia Aranguren, como sus hijos los esposos Jakunski-Guiteras, recibiran complacidas estas nuevas que llegan al cronista.

La última not a

Para decir que abandono ayer su apartamento del Hotel Paris para dirigirse a Pinar del Rio, donde permanecerá hasta el próximo miercoles, que vendrá ya a residir a su quinta del quartier de Bellabar, la bella y elegante esposa del teniente coronel Benitez, nee Lolita Ochoa.

A su regreso traeran con ellos los esposos Benitez-Ochoa a sus hijos Pucha y Manolito, este ultimo ya respuesto de la ligera dolencia que lo retenido en la Habana ultimamente.

Manolo JARQUIN.

EXITO MARAVILLOSO

Miles de testimonios. Una fórmula especial para cada cura. (20 años de experiencia) **El método del Abate Ramon.** Cura: Diabetes, Riñones, Corazón, Hígado, Reumatismo, Bronquitis, Obesidad, Enteritis, Estómago, Arterio-Esclerosis, Nervios, Estreñimiento, Reglas dolorosas, Várises. Nada más que plantas. Solicite el libro gratis **Escriba a Dr. P. Ramírez, Representante de Laboratorios Botánicos. Apartado 1244, Habana.**

IMPRESIONES DE UN BALNEARIO

San Miguel de los Baños es un pueblecito situado a siete kilómetros de la carretera central a la que se conecta en Coliseo, ese pueblo que el gran Maceo hizo célebre por el combate que allí sostuvo al frente de las fuerzas libertadoras escribiendo una de sus páginas más heroicas.

Coliseo, no obstante su ejecutoria tan honrosa para la historia nacional, permanece en el más deplorable abandono, esperando a que los políticos se acuerden de que la independencia de que disfrutamos se forjó en esos lugares donde la República debiera dejar una huella de gratitud que enseñara a los ciudadanos el ejemplo del sacrificio por la Patria.

San Miguel no es Partido Judicial ni Término Municipal; es un barrio del término de Guamacaro que, como un nido de paz, se ha escondido entre las acogedoras lomas que lo abroquean entre la funda caprichosa que el Gran Artista formó con las cimas que lo circundan. Las construcciones, muchas de ellas lujosas y todas de buen gusto, en nada entorpecen el pleno disfrute de los encantos de la Naturaleza, pues en los planes del reparto existe como anhelo especial el de no perturbar la armonía que debe prevalecer entre la comodidad de la urbe y las fascinaciones del paisaje de montaña que puede apreciarse con todo el esplendor desde todas las construcciones. Las calles, aunque transitables, porque el pavimento natural es consistente, están reclamando la atención del Ayuntamiento y de los Poderes públicos que parecen olvidados de este pedacito de oro sin pulir, puesto que nada han hecho en obsequio de este poblado que pudiera ser orgullo de la nación más adelantada.

La Naturaleza le ha dado su tradición. Tiene unos manantiales descubiertos, según su leyenda, por un infeliz esclavo desahuciado por el estado deplorable de su salud que allí se curó de sus dolencias. Actualmente un señor caritativo y demócrata, es el propietario de esa prodigalidad de la Naturaleza.

Allí acuden los enfermos por prescripción facultativa y, según he podido comprobar, ha habido curaciones maravillosas; hay que ver las mañanas tempranas cómo acuden a los manantiales los necesitados de la salud, con pasos graves que revelan la fe. Cada uno con su vaso... y, a juzgar por sus aspectos, son personas civilizadas que tengo la seguridad de que al llegar a la fuente se descubrirán respetuosos ante la majestad divina de la pródiga Naturaleza!...

San Miguel de los Baños es de aspecto simpático; sus moradores son de una sencillez ingenua; tanto, que hace preguntarse al observador que sabe y que conoce que la humanidad es imperfecta ante estas criaturas modelos: ¿pero dónde esconderán sus imperfecciones?

Vamos a las fuentes.

Próximo a ellas se alza un admirable hotel que por sus formas arquitectónicas es un verdadero palacio. Al llegar a la escalinata de las fuentes, a la izquierda, hay una taquilla para los tickets de la preciosa agua, y dentro del quiosco se destaca la figura de una trigueña cuya belleza sirve de despojo a la sugestión psíquica de los inválidos. Me explico tantos milagros...

En la primera caseta o glorieta, curiosamente construída, se nota el interés de ofrecer comodidades al público. La limpieza está a cargo de un muchacho que la desempeña con esmero. Este manantial se denomina **La Salud.**

Más allá hay otra glorieta de estilo Mudejar, no tan acabada como la primera, pero que tiene numerosos clientes que fervorosamente acuden a ella; se llama **El Tigre.** Además hay tres fuentes esperando sus quioscos respectivos.

Vamos a echarle una ojeada a la campiña. Estamos en el mes de marzo, víspera de la primavera: Naturaleza se va transformando. De aquel aspecto de viejo gruñón del invierno se asoma la primavera alegre y vivaracha.

Son las seis de la mañana, una mañana fresca y agradable; el observador abre su ventana que da al sur; se asoma y contempla absorto los movimientos de las plantas. Allá lejos se ve una cortina en la cima de las montañas, y a los pies de la misma unas alfombras color gris claro, que poco a poco se va disipando a medida que el calor hace cambiar la temperatura; es la neblina que se esfuma.

Aquí cerca de mi ventana, hay árboles frutales recién sembrados; allá la vista abarca las variedades de las plantas, ya se oye el trotar de los caballos, el revolotear de las aves, los cantos a porfía de los gallos, el tenebroso cantar de la tojosa que los antiguos supersticiosos lo oyen como una execración, y se oyen, entre esos bullicios del amanecer, los llantos lastimeros de los cerdos lejanos pidiendo su desayuno.

El día avanza... De pronto se nota la alegre y viva agitación de las plantas. Parece una población que recibe la salutación de un agradable personaje. Las hierbas pequeñas se les ve acostarse hacia la misma dirección obligadas por el aire, tomando el aspecto de una cabellera que se le ha pasado el peine.

Las plantas de erguidos tallos se inclinan respetuosamente; es el saludo de la tierra dirigido al hermoso astro que viene ostentando su belleza, el Sol, que trae el decreto oficial que anuncia que ya ha comenzado el día.

Marino Argudín.

San Miguel de los Baños, marzo de 1937.

REGALOS para las Mercedes

* Una fina CARTERA.
* Un bonito ABANICO.
* Muy finas MEDIAS.
* Exquisitos PERFUMES.

Haga un regalo fino. Nosotros le ofrecemos artículos de calidad a precios bajos.

Bazar Inglés

GALIANO Y SAN MIGUEL

Use este Blanqueador del Cutis

Crema Cera Mercolizada

Este delicado y fragante cosmético desprende en partículas diminutas la epidermis marchita y obscurecida, revelando el verdadero cutis más bello y juvenil. Empiece esta noche a usar Crema Cera Mercolizada.

De Venta en Farmacias, Boticas y Perfumerías.

Prepara el Club Rotario el baile de los Reporters

Un almuerzo y un ponche de honor en la Asociación. El homenaje de Armas en Colón

Celebró su junta ordinaria el Directorio de la «Asociación de Reporters de la Habana» (Círculo Nacional de Periodistas) y después de aprobada el acta anterior y los balances de Tesorería y Contaduría, se tomó el acuerdo de adherirse, con todo entusiasmo, al homenaje que el sábado 30 de los corrientes se ofrecerá en la villa de Colón al Presidente, nuestro compañero señor Rafael de Armas, por la Asociación de la Prensa de aquella localidad, designándose al efecto una comisión integrada por los compañeros doctor Hernández Toraño, Diosdado del Pozo, Alfredo Pérez y Joaquín de la Cruz, para cooperar en la organización de la excursión que habrá de organizarse con tal motivo, a fin de que a esta sentida demostración de afecto y cariño concurra el mayor número de asociados.

Después se accedió a lo interesado por el Presidente del Buró Nacional de Radio, concediendo el permiso correspondiente para que en el restaurant de la casa-club se efectúe un almuerzo en honor de los compañeros Rafael de Armas y Angel Gutiérrez, Presidente y Secretario de la Asociación, y de los compañeros Manolo y Guillermo Salas, el día 12 de octubre próximo.

También se cedieron los salones sociales al Retiro Periodístico para el ponche de honor que ofrecerá el 9 de octubre, en horas de la tarde.

A la Comisión de Cultura, que preside el compañero Bedriñana, se pasó escrito de la Escuela Superior de Administración Pública de la Habana, anunciando la concesión de dos becas gratuítas y la visita de una comisión de profesores para entregar los folletos explicativos de sus cursos.

Se concedió licencia al Secretario de la institución, compañero Angel Gutiérrez, con motivo de su viaje al extranjero.

Y en conocimiento del Directorio de que este año, como los anteriores, el Club Rotario se propone celebrar con extraordinario lucimiento su tradicional Baile de los Reporters, se convino en recomendar al compañero Bonich y a todos los que tienen a su cargo la información de las sesiones de dicho prestigioso club, la mayor cooperación posible a fin de que esa fiesta, rodeada de múltiples alicientes, constituya un franco acontecimiento social.

Y por último se resolvió citar a una sesión extraordinaria para el martes próximo, día 26, con el fin de resolver asuntos relacionados con la Comisión de Investigaciones y Expedientes.

DOS DETENIDOS CUANDO FORZABAN ESTANTES DE UNA POSADA PARA ROBAR

El vigilante 679 arrestó a José Roque Cordero, de 27 años de edad, y a René Luque Tamayo, alias «Tintorero», sin domicilios conocidos, por haber sido sorprendidos cuando forzaban los escaparates del hospedaje situado en Oficios, número 410, con el propósito de cometer un delito contra la propiedad.

Antonio Taylor Valdés, encargado de dicho hospedaje, declaró que vió cuando Luque abría los escaparates, mientras su compañero Roque vigilaba al declarante.

Los detenidos, que son habituales delincuentes, fueron enviados al vivac.

RIFA NO AUTORIZADA

El vigilante 736, Rafael de Armas, procedió al arresto de José C. Vecino Díaz, sin domicilio, por haberlo sorprendido cuando expendía papeletas de una rifa no autorizada. Ingresó en el vivac.

CLINICA DE OJOS

DR. ENRIQUE CUELLAR DEL RIO

DIRECTOR OCULISTA

Consultas: 9 a. m. a 7 p. m. REINA, No. 358. Teléfono M-7768.

CRONICA HABANERA

BODAS DE OCTUBRE

Una nueva boda que anunciar del selecto capítulo de Octubre.

Para la primera quincena del entrante mes, está concertada la boda de la gentilísima y encantadora señorita Fina Bascuas y Castro y el joven y notable doctor Guillermo Vautrin y Escobio, Profesor Agregado de Obstetricia de la Universidad de la Habana.

En próximas notas ofreceremos nuevos detalles de esta boda, llamada a constituir un lucido acontecimiento social, por las simpatías y relaciones de ambos jóvenes en nuestra sociedad.

COMIDA ELEGANTE.— El doctor Estanislao del Valle y su siempre gentil y distinguida esopsa Paula Goicoechea, abrieron en la noche del miércoles su hermosa mansión del Reparto Alturas de Miramar, para una comida selecta y elegante.

Alrededor de la mesa cubierta con rico mantel y ostentando un finísimo decorado a base de flores naturales, tomaron asiento, junto con los distinguidos anfitriones, este grupo de invitados:

El Embajador de los Estados Unidos, Excmo. Sr. J. Butler Wright y señora Harriet de Wright.

El Ministro de la Argentina, Excmo Sr. Víctor Lascano y señora Angélica Gálvez.

Y tres distinguidos matrimonios: René Morales y Hortensia Scull, Alvaro González Gordon y Nena Velasco y Albert de Kaffenburgh y Silvia de Kaffenburgh.

EN LA LEGACION DE FRANCIA.—El Encargado de Negocios de Francia, doctor Phillippe Grousset, ofreció ayer un magnífico almuerzo, en la sede de la Legación, en honor de un grupo selecto de invitados.

Fué un ágape cordial y simpático, del cual participaron estas personalidades:

El Embajador de los Estados Unidos, Excmo. Sr. J. Butler Wright y señora Harriet de Wright.

El Ministro de la Gran Bretaña, Excmo. Sr. Herbert Adolphus Grant Watson.

El ex Presidente de la República, doctor José A. Barnet y señora Marcela Cleard.

El doctor Cosme de la Torriente y señora Estela Broch.

Y las distinguidas señoras Mina Pérez Chaumont Vda. de Walsh y María D. Vda. de Hoyt.

SANTOS DE HOY. — Celébranse hoy las fectividades de Santa Digna y San Mauricio.

Entre las damas que están de dias saludamos a este grupo:

Digna Salcedo de Hill.

Digna López, viuda de Meyra y su hija Nena Meyra de Amador.

Digna Manduley.

Digna Quesada de Mediavilla, Digna Lavín de Gutiérrez, Digna Mayemberg de Espejo, Digna González de Masferrer, Emérita Alvarez Santos.

Digna Armengol, la joven y bellísima señorá del querido amigo Miguel Adolfo García, para la que habrá flores y felicitaciones de sus muchas amistades.

Y Digna Soler, gentil esposa del señor Miguel Medina Victoria, Contador del National City Bank.

Señoritas:

Digna Paredes, Digna Gran Romero y Digna Guzmán Suárez.

Y Digna Rodriguez Pérez.

Entre los caballeros saludamos a los siguientes:

Maurice Labarrere, cónsul general de Grecia y gerente de la Casa Dussaq Co.

Los jóvenes abogados Mauricio Monteagudo y Mauricio López Aldazábal y Cadaval.

El conocido joven Mauricio Dussaq.

Mauricio García Rodriguez, Mauricio Scheder y Mauricio Caballero.

BODAS DE ALGODON.— Cumplen en la fecha de hoy dos años de casados, el joven y distinguido letrado doctor Juan Antonio Hernández Corujo y su encantadora esposa Graziella González del Valle.

Bodas de Algodón, por las que se verán colmados de halagos y felicitaciones.

LA SEÑORA DE SALAZAR.—Enriquetica Gómez Waddington, la joven y encantadora esposa del conocido joven Waldo Salazar, que según dimos cuenta en nuestra crónica de ayer ha tenido un precioso niño, no recibirá visitas hasta el próximo sábado, en su residencia del Reparto «Larrazábal».

Con gusto lo comunicamos a sus numerosas amistades en la sociedad habanera.

(Continúa en la página SIETE)

¡Una importante noticia!

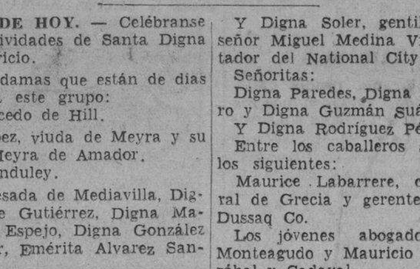

FIN DE SIGLO inaugura el lunes un nuevo Depto: el de PELETERIA

Con el más completo y nuevo surtido en zapatos de señora, de niño, de niña y de jóvenes. Marcas americanas seleccionadas entre lo mejor y lo más fino. Modelos de producción nacional escogidos entre lo más perfecto y nuevo en modelaje. Zapatos de calidad, en materiales, colores y combinaciones de última moda. Todos a los precios más económicos que cabe fijar.

¡Antes de comprar Zapatos, vea nuestro gran surtido!

fin de Siglo

san rafael y águila, teléfonos: m-5991-92-93

Con Aire Acondicionado en la Planta Baja y Oficinas

Corbatas y Pañuelos de novedad

1.20

Franjas, listas, arabescos... fondos y combinaciones de gran vistosidad que han de contrastar o combinar elegantemente con los trajes de Otoño. Prusia, vino, verde, azul, gris, royal y amarillo. Obras en blanco, verde y rojo. Una extensa colección.

1.75

Pañuelos de crepé de seda, para bolsillo. Una calidad selecta, en matices de suma distinción. Fondos: blanco, azul, vino, carmelita y verde, con franjas, motivos geométricos y arabescos formando vistosos contrastes.

2.20

Seda europea de fina calidad. Motivos menudos en blanco, en rojo y otros colores, contrastando sobre elegantes tonos de azul prusia, vino y verde. Una colección selecta, que reponde al más depurado buen gusto.

Además... en nuestra Sección Masculina estamos exhibiendo muchas otras novedades de temporada. Examínelas usted antes de seleccionar. Tienen precios muy económicos. Planta baja, esquina de san rafael y águila.

fin de Siglo

san rafael y águila, teléfonos: m-5991-92-93

RESUMEN DE LA GACETA OFICIAL

Día 20 de Septiembre, primer pliego.

SECRETARIAS DEL DESPACHO

Estado. Designando al Secretario de Comunicaciones Secretario de Agricultura interino.

Justicia. Adición de apellido a favor de Berta María de Jesús del Sacramento Montero.

Dispensa matrimonial a favor de Blanca Aurora de la Caridad Jiménez y Hernández.

Hacienda. Dirección Gral. de Contabilidad.— Comisión de Amortización de la Deuda Interior. Anuncio sobre el 34o. sorteo de quinientos bonos de la Deuda Interior al 5% de 1905.

Agricultura. Dirección de Montes, Minas y Aguas— Solicitudes de aprovechamientos forestales a favor de Ventura F. Dellundé y Javier Betancourt.

Comercio. Regulando los precios de artículos de primera necesidad. Rectificando precio del producto farmacéutico «Jarabe Roche».

Señalando precio al producto farmacéutico «Belavol».

Dirección de la Propiedad Industrial. Notificación y citación a los señores Celestino Graiño Cors, B. Terner Hno. W. B. Fair Co., Bobak y Acerbón, Julio López, Martínez y Cía. Celestino Graiño, Eloy O. Pinilla, Alejandro Villada y Valdaliso, Celestino Graiño Cors, Modesto L. Gómez, Celestino Graiño, Martínez y Cía, Miguel Pumarejo y Manuel Cancio.

Educación. Resolución. Nombrando a los señores Rafael Huguet, Evelio López y Carlos A. Llanes.

Sanidad y Beneficencia. —Designando al Dr. Pedro J. Talavera.

Comunicaciones.— Autorizando a aficionados de radiotelegrafía y radiotelefonía a transmitir sobre estado atmosférico.

Comisión del Servicio Civil.— Resoluciones en recursos establecidos por los señores César Zamora Oliva, Pablo Rigual Garcés, Enrique González Poblet.

SUSCRIBASE Y ANUNCIESE EN EL «DIARIO DE LA MARINA»

M.E.C.D. 2016

FAUSTO HOY ¡EXITO!
Ginger ROGERS en "MAMA SOLTERA" -BACHELOR MOTHER-
con DAVID NIVEN
Una R.K.O. RADIO
40¢ Niños 20 Tert. 15 50¢

ALKAZAR HOY
2 "HITS" Columbia
Leopoldo "CHATO" ORTIN en "LUCES de BARRIADA"
Una Producción de Jose Luis Bueno
Y CHESTER MORRIS RALPH BELLAMY ANN DVORACK en "REJAS HUMANAS"
25¢ 30¢ Niños 15 Tert. 10

LUNES Fausto GRAN GALA! El GIGANTESCO ESPECTACULO "LA MASCARA de HIERRO"
Una Super producción ARTISTAS UNIDOS! Adaptada de la novela de ALEJANDRO DUMAS

ESCENARIO y PANTALLA

LA CONVENCION DE LA COLUMBIA

Se está celebrando actualmente en La Habana un importante evento fílmico: la convención de la Columbia Pictures, primera que tiene lugar en un país hispanoamericano.

La convención se inició el miércoles con un acto en el hotel «Sevilla», que resultó brillantísimo, y al que acudieron los representantes de la Columbia en México, Panamá, Venezuela, Trinidad, Colombia, Puerto Rico y Cuba, el jefe del Departamento Extranjero Mr. Joe Mac Conville, el jefe de exportación Mr. Charles Roberts, numerosos empresarios y productores cubanos, periodistas, artistas y otras distinguidas personalidades.

Se exhibió en dicho acto una importante producción de la Columbia, «El conflicto de dos almas» («Golden boy» en el original inglés), dirigida por Rouben Mamoulian y con Bárbara Stanwyck y William Holden —una nueva y sorprendente figura de la pantalla— como principales intérpretes. La concurrencia quedó muy complacida de esta película.

Hoy termina este acontecimiento. Los convencionales se hallan satisfechísimos de su estancia en Cuba y de las atenciones que con ellos ha tenido el manager de la Columbia en Cuba, Ernesto P. Smith, hombre que sabe hacer las cosas con esplendidez y eficacia.

Felicitamos al popular empresario por las excelentes dotes de organizador que una vez más ha demostrado y por el éxito realmente brillante que ha alcanzado esta convención.

F. I.

NOTAS

DEBUT. «RIGOLETTO». SEIS DE ABONO

El debut se efectuará con «Rigoletto» y la selección no puede haber sido más atinada, por ser ésta una de las óperas más populares y más gustadas de todo el repertorio, así como una de las que, dentro de la temporada próxima, combinan un mejor reparto, con el barítono Weede, que la cuenta entre sus creaciones más notables, Sydney Rayner, que hace un magnífico duque de Mantua desde el doble punto de vista lírico y escénico; Rosemarie Brancato, una de las sopranos ligeras que mejor encajan en el rol de Gilda, y Lucielle Browning, excelente Maddalena.

Es de advertir que acabamos de mencionar a cuatro artistas del Metropolitan Opera Co., de exprofeso agrupados para abrir en el Nacional, el 9 de octubre, la gran «season», para la que reina un entusiasmo enorme y que está movilizando hacia la oficina de inscripción a los viejos «dilettanti» habaneros, bien convencidos de que el espectáculo tendrá la debida categoría.

Esa función inicial pertenece al abono, seguida de «Trovador», por Gaviria, la Campigna, la Marchetto, Cozzi y Ruisi; «Cavallería» y «Payasos», la primera por Palermo, la Campigna y Cozzi, y por Gaviria, la Garrotto y Weede la segunda; «Boheme», por la Garrotto, Rayner, la Brancato, Fiorella y Ruisi; «Butterfly», por Jovita Fuentes, Palermo y Fiorella; y «Aida», por la Rosselle, Gaviria, la Marchetto, Cozzi y Ruisi. Todas bajo la batuta insuperable de Giuseppe Bamboschek, que cierra la temporada en Boston y vuela a la Habana para estar aquí oportunamente, en lo que imita a Weede, quien interpreta la víspera de su presentación ante nosotros, en New York, el «Cristóbal Colón» de Franchetti.

GINGER ROGERS EN «MAMA SOLTERA» EN EL FAUSTO

Hoy nos presenta nuevamente la empresa de este bellísimo teatro la soberbia comedia de la RKO Radio, interpretada por la seductora estrella Ginger Rogers titulada «Mamá soltera» con la cooperación de David Niven, Charles Coburn y Frank Albertton. Una trama muy real... y muy humana donde vemos el dilema de la muchacha soltera que se encontró un niño y no puede justificar que no es su hijo... Un encantador romance entre una humilde dependienta de una tienda y el hijo millonario y alocado del dueño. Nuevos bailes por Ginger Rogers... Vea lo que es el último hit tersicoreano... Algo que si usted no es bailador, le dará ganas de serlo... y si lo es, sentirá que los pies le bailan solos... Completa el programa el cartón de Walt Disney titulado «La suerte loca de Donald», la comedia «El as del baile» y el Noticiario con los últimos acontecimientos mundiales.

Los precios de 3:30 a 6:30 40 cts. Después 50 cts. Niños 20 cts. Tertulia familiar 15 centavos.

El lunes, Artistas Unidos y la empresa de este teatro presentan con orgullo, la maravillosa producción basada en la novela de Alejandro Dumas, titulada «La máscara de hierro» (The man in the iron mask) ¿Quién fué el desdichado que vivió y murió tras «La máscara de hierro»? Aunque su identidad no ha sido aún resuelta, su caso se nos hará inolvidable por señalar el hecho que dió lugar a la época en que los hombres para ser encarcelados tuvieran que ser juzgados previamente... La historia escalofriante del hombre a quien la vida le negó el derecho de ceñirse una corona y el amor de una mujer que lo amaba... Un drama del siglo XVII rigurosamente histórico que nos demuestra toda la maldad que hay en el corazón del hombre, aunque éste se ciña una corona y se tenga por noble... Esta interpretada magistralmente por Louis Hayward, que desempeña dos papeles, el del Rey Luis XIV y su hermano Felipe, Joan Bennet, a la Infante María Teresa de España y Warren William a D-Artagnán.

CAMPOAMOR LUNES-Estreno en Cuba
"LA GRAN ILUSION"
La película que le fue otorgado el GRAN PREMIO INTERNACIONAL de VENECIA!
el 1er. PREMIO de NATIONAL BOARD of REVIEW y 1er PREMIO del NEW YORK FILM CRITICS !!!

«ENTIENDASE CON MI ABOGADO» EN EL ENCANTO

Presenta hoy la empresa de este lindísimo teatro dos magníficas superproducciones de la Metro. Walter Pidgeón, Virginia Bruce, Leo Carrillo y Eduardo Ceannelli en la soberbia e interesantísima superproducción titulada «Entiéndase con mi abogado». Misterio que fascina... acción que crispa los nervios... romance de arrobador encanto entre un abogado del hampa y una cantante de Cabaret. Conjuntamente se exhibirá la producción interpretada por Mickey Rooney en su primer papel estelar, titulada «Aventuras de Huck Finn». Un espectáculo para recrear el espíritu con una entretenida trama y hacerle experimentar sus más intensas y exquisitas emociones... Completa el programa la comedia «Ojo por ojo», el cartón «El jinete incógnito» y el noticiario.

Los precios: 20 cts. de 3:30 a 6:30 y 30 cts. después. Niños 15 cts. a todas horas.

Mañana sábado y domingo: además de las películas se presentará en la escena, el gran cantante argentino Agustín Irusta, el que se despide del público habanero. Agustín Irusta, interpretará para su público, que es numeroso, sus más escogidas canciones y sobre todo las que más han gustado entre sus simpatizadores. El sábado se presentará en turnos de 5:30 y 9:30 y el domingo, como despedida, en turnos de 3, 5:30 y 9:30. No deje de escuchar a Agustín Irusta, el artista que más gusta, por última vez.

El lunes, la película musical más grandiosa de la temporada «Mi hombre» (Rose of Washington Square) interpretada genialmente por Tyrone Power, Al Jonson y Alict Faye. Una historia del Broadway frívolo que a menudo hemos conocido por los relatos sensacionales de los periódicos, que nos han contado las intrigas y los amores de sus ídolos... Oiga a Al Jolson interpretar las canciones que lo elevaron al pináculo de su carrera artística y vea a Alice Faye y Tyrone Power en el romance más sentimental que usted haya visto

Además se estrenará la producción de Tonny Martín y Gloria Stuart titulada «El todo por el todo».

(VEASE MAS GACETILLAS EN LA PAGINA OCHO)

CARTELDELDIA

POR LOS TEATROS:

LA COMEDIA: A-6737. A las 9:30: La danza de los pillones y La virgen de la palma.

POR LOS CINES:

FAUSTO: M-7800. A todas horas: Mamá soltera y cartón.
ENCANTO: M-6055. A todas horas: Entiéndase con mi abogado y Aventuras de Huck Finn.
NACIONAL: A-6700. Desde las 4: Películas y Carmen Amaya y su espectáculo.
ALKAZAR: A-6869. A todas horas: Luces de barriada y Rejas humanas.
MARTI: M-2724. Blacaman, La modelo y La estrella y Cuatro corazones.
CAMPOAMOR: A-7054. A todas horas: El refugio infernal e Impropio para publicarse.
AUDITORIUM: F-4455. Señoritas en clase y La busca implacable.
TRIANON: F-2403. La otra mitad y Caras misteriosas.
INFANTA: U-3700. Señoritas en clase y La busca implacable.
PAYRET: A-7157. Legiones de honor y La golondrina.
RIVIERA: F-2040. Paso a la libertad y El aullido del lobo.
RADO-CINE: M-1407. El héroe del Marne y El fugitivo inocente.
NEPTUNO: M-1515. Los amores del Mikado y Caído del cielo.
FAVORITO: U-2650. La última carrera y Horizontes perdidos.
FLORENCIA: U-3533. Noches de Moscow y El angel de las tinieblas.
OLIMPIC: F-3711. Rencores disipados y Los tres mosqueteros.
MANZANARES: U-3354. La justicia vigila y La princesa de la selva.
ROXY: F0-4255. La sirena del río y Melodías de arrabal.
RIVOLI: F0-2682. Suicídate y verás y Amor en primavera.
REINA: M-2272. La vida de Carlos Gardel y Escuela de señoritas.
RIALTO: M-1831. El conquistador y En son de guerra.
LARA: M-2421. Zenobia y Callejón sin salida.
PRADO: M-2822. Vive como quieras y El secreto del vivir.
VERDUN: A-9206.—Cómo está la sociedad y La boda o la vida.
COLONIAL: A-7879. El Capitán Furia y Cara Cortada.
ACTUALIDADES: M-5575. La luciérnaga y La mujer del futuro.
CERVANTES: M-6494. Ag. Irusta y su conjunto; Diablos del mar y Los ídolos del radio.
MAJESTIC: M-4477. La araña negra (serie completa).
LIRA: M-4474. Secretos del periodismo y Cuatro hijas.
CUATRO CAMINOS: M-3676. La vida de Carlos Gardel y Gangsters en New York.
WILSON: U-5563. Injusticia profesional y Mujeres enamoradas.
GRIS: F-4292. La novela de un tramposo y La Coartada.
VIVES: F-3128. Promesa cumplida y La Escuadrilla de la aurora.
MODERNO: X-1305. Amor que se desliza y Vendiendo el porvenir.
CUBA: M-9796. El secreto de Ana María y Caminos de ayer.
ROJO: M-4794. Aventuras de Aguilucho (serie) y Tiros traicioneros.
SANTOS SUAREZ: I-4600. La vuelta de Rocha y Cantando llegó el amor.
BELGICA: A-9128. Palabra de honor y Dos amigos y un amor.
VIOLETA: M-3238. Jalisco nunca pierde y Bajo el cielo de México.
MENDOZA: I-7285. La fuerza de la sangre y Nostradamus.

RADIO CINE LUNES
NUEVA UNIVERSAL presenta al formidable actor GEORGE RAFT en "YO ROBE UN MILLON"
Un FILM SENSACIONAL- SOBERBIA INTERPRETACION de CLAIRE TREVOR y VICTOR JORY
HENRY ARMETTA
ADEMAS "REVELACION SALVADORA" con Edmund LOWE

NACIONAL: CARMEN AMAYA. PRECIO: 2 X 1

Gran acogida ha tenido el nuevo sistema de precios en el Nacional. El público apreció en seguida su enorme utilidad y las ventajas que reporta, constatando, al mismo tiempo, que no se trata precisamente de una rebaja, ni de ninguna combinación, ya que aquellas personas que se acercaron solas a la taquilla tuvieron que pagar el importe íntegro de la entrada. La concesión —lo repetimos— consiste en que se venden dos localidades, cualesquiera que sean, por el precio de una, pero en ningún caso se harán descuentos cuando se trate de una sola localidad.

Y esos precios, por otra parte, no han sufrido un previo y malicioso aumento, y sigue costando la luneta 80 centavos antes de las 6:30 y $1.00 después. Tertulia y paraíso 20.

Las funciones son continuas, a partir de las cuatro, aunque el teatro se abre media hora antes, ofreciéndose los «shows» a las 6:30 y las 10, precedido cada uno de ellos por exhibiciones de películas de trama, informativas, documentales, etc.

Y en esos shows está cumpliéndose el «programa No. 2», de Carmen Amaya, definitivo triunfo personal de esta gran artista y de todos sus compañeros. A ella la ovacionamos en «Inspiración», primoroso baile sobre la «Danza V» de Granados; en «La mantilla española» y, por último, en «Colmado flamenco», cuadro de hondo folklorismo, animado, gracioso y objeto de una fina presentación. Los Marbel hacen nuevos experimentos, Ascensión Pastor entona nuevas coplas y Carmen España nuevas tonadillas. Y Niño de Sabicas toca, a petición de los presentes, con sus manos de maravilla.

EXITO DE «REJAS HUMANAS» EN EL ALKAZAR

Anuncian nuevamente para hoy las elegantes carteleras de este popular teatro, el estupendo programa de programas que se viene exhibiendo con gran éxito desde el pasado lunes. Chester Morris, Ann Dvorak y Ralph Bellamy en el sensacional drama de gangster y G-men titulada «Rejas humanas». Por qué matan los asesinos?... «Rejas humanas» demuestra no solamente por qué los asesinos matan... sino cómo... dónde... y cuándo... Posee la excitante acción de los más terribles crímenes, además de un suspenso horripilante que la hace una de las novedades más dramáticas del cine... Vea a Chester Morris en el papel de gangster que asesinaba sin piedad... para escapar de entre las fantasmagóricas brumas de un horroroso pasado... El otro estreno, es la divertida y dramática producción en español «Luces de barriada», interpretada por Leopoldo «Chato» Ortín, Esther Fernández y Leopoldito Ortín Jr. En ella podemos ver cómo se fraguan los robos y asesinatos entre los hampones... Cómo llevan adelante su existencia... Amor puro que las rejas de un presidio no ha podido distanciar... Chato Ortín y Esther Fernández, la mujer capaz de hacerle pensar en el trabajo... y reformarse. Completa el programa la variedad, «Rarezas atléticas» y el cartón «Osito Pando». Además el acostumbrado noticiario mundial. Los precios de 1:30 a 6:30 20 cts.; después 30 cts. Niños 15 cts.; tertulia 10 cts. a todas horas.

El lunes, programa triple de estreno de la RKO Radio, George Sanders, personificando al «Santo» en la estupenda film titulada «El Santo en Londres». Un drama policíaco, de crimen y misterio, que jamás lo ha leído usted en su vida... no lo ha visto en la pantalla. Ya hemos visto al Santo actuando... pasmándonos con el valor temerario de que siempre hace alarde en sus luchas contra el crimen... pero esta aventura nos la brinda en Londres, la gran capital inglesa... La segunda atracción es la producción de Ann Shirley titulada «Señoritas en clase». Lo que son las muchachas de hoy en los colegios donde se educan... Usted quedará atónito viendo en la intimidad de una sociedad secreta de colegio... lo que son «las mosquitas muertas» con sus rostros virginales. La tercera y última atracción en «La marcha del tiempo», titulada «Detrás de la línea Maginot».

AUDITORIUM: EL DOMINGO: CONCIERTO DE LECUONA

El próximo domingo, a las 10 de la mañana, se celebrará en el Auditorium, el segundo concierto de la «suite» que ha organizado el maestro Lecuona. Este segundo concierto titulado «Valses y canciones célebres», cuenta con el poderoso aliciente de la reaparición de dos artistas muy queridos del público habanero: Maruja González y Augusto Ordóñez, que después de tres años de ausencia en el extranjero han regresado a Cuba. Figuran también en el programa de este acto los nombres de Rita Montaner, Hortensia Coalla, Esther Borja, Zoraida Marrero, María Ciervide, Sara Bravo, Georgina Du Bouchet, Sara Escarpenter, Mercedes Menéndez, Rafael Pradas, el pianista de diez años Jacobo Lateiner y el violinista más pequeño del mundo: Isidorito Lateiner.

Habrá también en este concierto, cuyos números serán escenificados, un recital de piano por el maestro Lecuona.

La Orquesta «Strauss» de cuerdas y la Orquesta de la Habana completa, acompañarán a las estrellas del canto.

El jueves 28, a las 9 y 30 de la noche, se celebrará el tercer concierto titulado «La Rumba», en el que tomarán parte Paulina Alvarez, la Emperatriz del Danzonete y su orquesta, Jorgelina Junco, Fernando Collazo, la Sonora Matancera, Oscar López, Joseíto Núñez y los magníficos compositores Gilberto Valdés, Santos Carbó y «Bola de Nieve».

El último concierto que tendrá efecto el domingo primero de Octubre, a las 10 de la mañana, y que lleva por título «Nuevas melodías», el maestro Lecuona hará un aporte más al folklore cubano, ofreciendo un programa de estrenos de Ernestina Lecuona, María Matilde Alea, Orlando de la Rosa, Bola de Nieve, y, desde luego, suyos. Y se presentarán seis nuevas cantantes aparte de las estrellas de la canción cubana, y harán su presentación ante el público habanero dos artistas de fama mundial: Malena Toledo y Juanito López.

Este concierto así como los otros, serán escenificados y en ellos tomará parte la Orquesta de la Habana. Los precios son los siguientes: Lunetas, en abono, 50 centavos y fuera de abono 60 centavos. El primer balcón 40 centavos y la tertulia 20 centavos. Las localidades pueden separarse por los teléfonos F-4455 y F-6069.

CAMPOAMOR: «EL REFUGIO INFERNAL»

Como una gran caldera en que se mezcla el crimen con la maldad, y esta con el desengaño y la desesperación, se nos presenta «El Refugio Infernal» que se supone sea un reformatorio para niños delincuentes, pero que es en verdad una institución en que los políticos se apoderan de todo, permitiendo que los guardianes de los jovensuelos cometan las mayores atrocidades. Pero un día los pilletes se cansan y dan una lección de civismo y de valor heróico, luchando contra los que se creían inmunes vencedores. Los pilletes, reforman el reformatorio y dan un ejemplo al Gobierno tomando en sus manos la rienda de la institución y efectuando mejoras inesperadas. No pierda esta película que tiene mucho que enseñar y que exhibimos a las 3.45, 6.30 y 10 y 10.

Completemos este regio programa con la graciosísima comedia que lleva por título «Impropio para Publicarse» y la interpretan Joan Blondell y Pat O'Brien y el niño Baby Jordan. Además cartón y comedia Noticiario.

Ya llegó la grandiosa película «La Gran Ilusión», un año en los teatros de París y seis meses en New York.

AUDITORIUM e INFANTA HOY
Gran Estreno R.K.O. RADIO!
LO QUE SON LAS MUCHACHAS de HOY en LOS COLEGIOS DONDE se EDUCAN... — TRAMA REALISTA INTENSAMENTE HUMANA Y SATURADA del AMBIENTE FASCINANTE de las AULAS PLETORICAS de BELLAS DISCIPULAS...

SEÑORITAS en CLASE
-SORORITY HOUSE con
ANNE SHIRLEY
JAMES ELLISON
BARBARA READ
ADELE PEARCE
J. M. KERRIGAN
RKO RADIO Picture

GACETILLAS

PAYRET: «LEGIONES DE HONOR»

Un doble y gran programa en francés y en español. Desde las dos de la tarde y en todos los turnos Una revista Universal con los últimos sucesos de Europa.

La super-producción mexicana con Medea de Novara, Domingo Soler y miles de extras más, titulada: «La Golondrina».

Exito, éxito de la encantadora película francesa, primer premio del cine francés de 1938, titulada: «Legiones de Honor» por Charles Vanel, Pierre Renoir, Marie Bell y otros grandes actores más.

Los precios son: 20 centavos hasta las 6 y media y 30 centavos después. Niños 15 centavos, Tertulia 10 centavos.

El lunes y martes: Unicos dos días de episodios. Una serie completa 12 episodios en un sólo día, «La Isla Salvaje» emocionantes... sensacionales... 12 sensacionales episodios.

HOY REX
EXTASIS AFRICANO
(CUARTA JORNADA)
Los famosos exploradores, esposos Denis, continuando su expedición por el Africa Central, con nuevos incidentes de su interesantísimo e instructivo viaje.
«ADIOS VIENA»
Magnífico musical por la Orquesta Filarmónica Nacional de los Estados Unidos. Composición y dirección de Fredrick Feher. Es un film Paramount.
Además: NOTICIARIOS METRO, IBERIA MUNDIAL Y PATHE R. K. O.—LOS TRUCOS DEL GOLF (deportiva).—PERIQUIN EMPRESARIO (divertido cartón, de Columbia).
HORAS Y PRECIOS DE COSTUMBRE.
EL "REX" TIENE AIRE ACONDICIONADO.
CINEMA S. Rafael y Amistad. M-2214.

AUDITORIUM: ESTRENO DE «SEÑORITAS EN CLASE»

Un gran éxito se anotará hoy este elegante teatro del Vedado. Su entusiasta Empresa en combinación con la poderosa productora R. K. O. Radio, ofrecen el estreno de una de las más interesantes y «naturales» películas de la presente temporada. Decimos «naturales» porque «Señoritas en Clase» que así se titula el film que nos ocupa, es una de las producciones que por su argumento, desarrollo y personajes, son de las que más gustan a nuestro público, el que en su mayoría está formado por la juventud elegante habanera.

Y como que la trama de «Señoritas en Clase» tiene por marco un aristocrático colegio norteamericano para señoritas, es indudable que su éxito está asegurado.

Un reparto extraordinario hace más interesante esta magnífica película. Anne Shirley la estrella que siempre realiza un trabajo de mérito; la encantadora Bárbara Read, Helen Wood, el simpático James Ellison y Adele Pearce, harán las delicias de los cinefans.

Vea hoy en nuestros turnos de 5:15 y 9:45: «Señoritas en Clase».

Y otro estreno B. K. O. Radio cubre los turnos de 4 y 8:30: «La busca implacable» de Tim Holt, Virginia Weidler, Janet Shaw y el famoso perro «ACE» más conocido por «El Perro Maraviloso».

Mañana y el domingo desde la 1:30 «Señoritas en Clase» y «La Busca Implacable».

El domingo a las 10 de la mañana: Segundo Concierto de la Suite de Conciertos de Ernesto Lecuona con el título de «Valses y Canciones Célebres», donde toman parte Maruja González, Augusto Ordóñez, Esther Borja, Estrellita Díaz, Carlos Suárez, Zoraida Marrero, el pianista de 10 años Jacobo Lateiner y Tomasita Núñez.

MARUJA GONZALEZ Y AUGUSTO ORDOÑEZ
A su regreso triunfal de Buenos Aires, se presentarán en el "Auditorium" el Domingo, a las 10 de la mañana, en el concierto de Lecuona "Valses y Melodías Célebres".
Otras atracciones: Todas las estrellas del canto cubano y la Orquesta de la Habana completa. Recital de piano de Lecuona.
LUNETAS, 60 centavos.—BALCONES, 40 centavos.—TERTULIA, 20 centavos.

NELSON EDDY EN «PASO A LA LIBERTAD» EN EL RIVIERA

La historia del hombre que sacrificó su amor y su reputación... por la libertad. Cuando la prensa hablaba a los pueblos el lenguaje del derecho y la justicia... y los tiranos rabiaban de dolor bajo su látigo! Un drama doloroso que nos relata los inauditos esfuerzos que realizó un pueblo en lucha denodada contra las empresas ferrocarrileras, que, amparadas en la fuerza y el dinero, extendían sus tentáculos sobre la tierra... Esto es algo de lo que usted verá en la soberbia producción de la Metro que se estrena hoy en este teatro titulada «Paso a la libertad», interpretada por el primer cantante del momento, Nelson Eddy, con la cooperación de Víctor MacLaglen, Virginia Bruce, Lionel Barrymore y miles más. Oiga a Nelson Eddy interpretar las más bellísimas canciones entre ellas, «Dusty Road», «When Irish eyes are smiling», «Love-s Serenade», y «I-ve working on the railroad». Completa el programa la estupenda producción de Movita y J. Carrol titulada «El aullido del lobo».

El drama del hombre, que criado en la opulencia, y como un niño de casa, tuvo de súbito que hacerle frente a la vida en su más desconcertante realismo. Completa el programa, la variedad «El tesoro del capitán Kid» un documental titulado «De cómo dormir» y el Noticiario.

Los precios: 30 cts. tarde; 40 cts. noche. Niños 20 cts. Tertulia 15 cts. a todas horas.

Mañana y el domingo el mismo programa. El domingo en grandiosa matinée desde la una se exhibirá además el episodio número dos de «Mandrake el mago».

El lunes: estreno de la magnífica producción musical «Rapsodia de la juventud», interpretada por Jascha Heifetz, Andrea Leada, Joel Mac Crea, la pequeña cantante Jacqueline Nash y la Orquesta Sinfónica Infantil de California.

Completa el programa la sensacional producción de Warren Hull y Marsha Hunt titulada «El amor de un periodista».

«SIBONEY» Y SU PROXIMO ESTRENO

Una película que marca un paso gigantesco en la producción cubana, «Siboney», una película distinta, va a ser estrenada el día 9 de Octubre en el teatro 'Campoamor', presentada por el señor Raúl Miró Barnet.

Los editores de «Siboney», han querido hacer una película excelente y una película distinta, es decir, una verdadera superproducción cubana.

El conocimiento ha sido representado por la pericia del competente director Juan Orol, cuyo nombre hemos visto en la pantalla como responsable de muchas películas de éxito; para la producción de «Siboney» se ha tomado un año de continua labor, rehaciendo, sin reparar en costo ni en trabajo lo que no quedaba a gusto de la dirección y, para hacer la película, con todo lo que el argumento exigía, se han invertido $60.000.00.

Hay de todo en la película «Siboney», amor, sacrificio, lealtad, nobleza, traiciones, crueldades y patriotismo, y en esa amalgama de pasiones y sentimientos que llegan al público, se ven los bellos panoramas de Cuba, elegantes exteriores en fiestas de la gente bien, la típica ceremonia coreográfica de los Días de Reyes, con sus danzas y cantos exóticos, combates entre españoles y libertadores, el martirio de los esclavos, y representaciones teatrales... todo presentado con naturalidad como si fuera la misma vida de antaño que vuelve a los días del presente.

Luisa María Morales, María Antonieta Pons, Juan Orol, Oscar Lombardo y otros valiosos elementos y gran número de extras forman el elenco de «Siboney», y su fondo musical, dirigido por Rodrigo Prats, nos ofrece las más inspiradas composiciones de Lecuano, Barros, Rodríguez Silva, del mismo Rodrigo Prats y de Sánchez de Fuentes.

RADIO CINE: «EL HEROE DEL MARNE»

Sólo hasta el domingo exhibirá el amplio «Radio-Cine» el gigantesco programa que con tanto éxito se ha estrenado en días pasados.

Un programa doble compuesto por dos bellas producciones dramáticas que se titulan «El Héroe del Marne», un episodio tomado de la vida de esos héroes franceses de la guerra de 1914 y en el cual se ha intercalado un precioso romance de uno de esos valientes que no tuvo la satisfacción de ver el fruto de sus amores con una mujer que le había dado los ratos más felices de su vida.

Sólo los franceses pueden hablar de lo que son las guerras, ya que ellos sintieron con más fuerza los horrores de las mismas.

Vea esta obra monumental francesa y será usted un propagandista más en contra de la guerra.

La otra que exhibe conjuntamente con el «Héroe del Marne» se titula «El Fugitivo Inocente», interpretada por Franckie Darro y otros muchos, completándose el programa con un lindo cartón, un precioso documental y Noticiero sonoro, con algunos detalles del movimiento europeo.

Los precios populares de 30 centavos la luneta y el primer piso, antes de las 6 y media, después 40 centavos. Los niños 20 centavos y la Tertulia, entrada por Neptuno, 15 centavos.

Mañana y el domingo por última vez este programa desde la una y media que empieza la matinée.

El lunes: Dos estrenos, George Raft en la emocionante película de gansters titulada «Yo Robé un Millón» con Claire Trevor, Víctor Jory y Henry Armetta. Además: «Revelación Salvadora» de Edmund Lowe y Helen March.

EJERCICIOS EN EL CONSERVATORIO BACH

Impresos en un primoroso y artístico programa, recibimos el cuaderno correspondiente al Curso 1938-39 del Conservatorio «Bach», dirigido por María Muñoz de Quevedo, y que viene cultivando la música en sus aspectos más elevados desde su fundación en 1924. Los diversos programas de los alumnos son notablemente variados e interesantes, desde los primeros cursos hasta los estudios superiores para alumnos graduados y los de cursos especiales de Apreciación musical, Estética, Historia de la Música e Historia General del Arte. Figuran también en el programa general los cursos de Armonía y el de Historia de la Literatura. La labor pedagógica que viene realizando en el Conservatorio «Bach» María Muñoz de Quevedo es notable por su sentido moderno, dentro de las normas más exigentes de la educación artística.

HOY GRAN DEBUT DE LA CIA. «LEOPOLDO» EN LA COMEDIA

Esta noche es el debut a las nueve en punto, en el teatro La Comedia, de la magnífica compañía de Leopoldo Fernández, que nos ofrecerá una brillantísima temporada de teatro vernáculo. Para hoy, magnífico programa doble compuesto con el repriss de «La virgen de la palma» y el estreno de la obra de palpitante actualidad y gran envergadura, original de Agustín Rodríguez «La Danza de los Pillones». 50 centavos las lunetas numeradas y 30 y 20 centavos las butacas. Al A-6737 las localidades.

El domingo, interesantísima matinée a las tres de la tarde.

El lunes, cambio de programa. El martes, la bella obra de nuestro querido compañero Pepito Sánchez Arcilla «Alma de Mujer».

En el elenco de la Cía. de Leopoldo Fernández, despuntan, Estela Echazabal, Alicia Rico, Lolita Berrio, Candita Quintana, Mimí Cal, Pepa Berrio, Rolando Ochoa, Fernando Mendoza, Nico Rodríguez, Antonio Valdivia, Julito Díaz, Gilberto Delfino y Arnaldo Sevilla. Coro de bellas muchachas y magnífica orquesta bajo la dirección del maestro Betancourt.

RADIO CINE HOY EXITO
La OBRA MAESTRA de ANDRES HUGON
COMMERCIAL FILMS presenta "El HEROE del MARNE" con RAIMU y Albert BASSERMANN
Además "El FUGITIVO INOCENTE" con Frankie DARRO
30¢ hasta las 6½ Después 40¢
Niños 20 Tert. 15¢

TRIANON: «LA OTRA MITAD» CON S. SIDNEY

Un emocionante drama de New York en el cual aparece planteado vivamente el problema social que nos presenta el contraste estupendo de la opulencia y la miseria de una gran ciudad, sirve de argumento al film: «La Otra Mitad», con la emotiva actriz Sylvia Sidney y Leif Erickson como sus figuras centrales. La misma se exhibirá en tandas de 5:15 y 9:45.

La otra película, a las 4.15 y 6:45 se titula: «Caras Misteriosas» con la simpática pareja de Dorothy Kent y Frank Jenks.

El domingo: La más espectacular matinée de la Habana, con el grandioso programa en que todo es acción vertiginosa, con «Refugio Infernal», por los incontrolables «pilletes» de «Escuela del Crimen», llevando a cabo un plan de modificación, que arrastró hacia el cumplimiento de sus deberes a un ignorante pandillero que era malo porque no sabía ser bueno... tipo caracterizado por Stanley Fields y un bello romance entre Margaret Lindsay y Ronald Reagan en el desenlace de esta colosal obra cinematográfica.

Además, «Los Contrabandistas del Aire» por Donald Reagan, John Litel y Ila Rhodes.

INFANTA: «SEÑORITAS EN CLASE»

Un fenomenal y lindo programa de doble estreno en Cuba, nos ofrece hoy el ventilado y cómodo teatro «Infanta», del circuito Carrerá, con dos formidables películas siendo la principal: «Señoritas en Clase», con Ann Shirley, Bárbara Read y James Ellison; una cinta de trama de ambiente colegial, pero sin héroes atléticos ni juegos infantiles... en la que un problema de capital importancia para las muchachas que ingresan en un colegio o universidad, es estupendamente expuesto, motivando situaciones emotivas de una sentimentalidad tan exquisita, como dramática...

Le sigue en turno el estreno de la bonita cinta: «La Busca Implacable» con Tim Holt, Virginia Weidler y Janet Shaw; una cinta de ambiente policial con una trama movidísima y bello desenlace.

Completa el programa una revista y la comedia: «El Caballo de Kenneddy».

El domingo: Regio estreno: «El Conquistador» por Richard Dix.

M.E.C.D. 2016

GUANABACOA AL DIA

Rubén Arango Santaballa

En la fecha de hoy cumple su primer año de vida el gracioso niño Rubén Arango Santaballa, hijo del doctor Rubén Arango Suárez, culto y distinguido abogado de la capital, y de su gentil esposa Elvira Santa-Olalla Dovale, que se encuentran pasando la temporada de verano en la pintoresca playa de Cojímar.

Con tan fausto motivo, el simpático Rubén se verá muy congratulado por parte de sus amiguitos de quienes recibirá las más cálidas demostraciones de afecto.

El cronista se complace en felicitarlo muy efusivamente.

HAND BALL

El simpático club capitalino Luzano Atlético en su última sesión celebrada acordó invitar a la Alianza Juvenil a la celebración del aniversario de su constitución y ofrecer a sus amigos y simpatizadores, dos partidos de hand-ball que se llevaron a efecto en la noche del pasado día 18.

El alto mando de la Alianza ordenó que los handbolistas Salvador Arana, Felipe Marín, Santana y Mugica Bonet, defendieran los colores aliancistas y el Luyanó designó a Del Pino, González, Valdés y Valdés.

Ambas sociedades seleccionaron lo mejor de sus atletas en sus deseos de ofrecer buenos partidos y a las nueve en punto y con las gradas totalmente llenas de público, comenzó la interesante fiesta deportiva.

El primer partido estuvo a cargo de las parejas Arana-Marín y Valdés, resultando un fácil triunfo de los muchachos allancistas que desarrollaron un juego magnífico, burlándose de la formidable pareja contraria y terminando el partido con la pizarra de 30 por 17.

En el segundo partido entre Santana-Musica menor y del Pino-González, se jugó mucha pelota y se produjeron varios empates. Fué un partido mucho más movido en el que Musica menor debidamente secundado por Santana, tira, saca y remata en la forma, que a la terminación del mismo la cartonera marcaba la anotación de 30 por 28 a favor de la Alianza.

Produjo tal alegría el doble triunfo allancista, entre los guanabacoenses que asistieron a dicha justa, que obsequieron a Chongo Valdés, Presidente de Sport de Luyanó, con una preciosa «pollona».

Terminados los partidos, fueron los guanabacoenses obsequiados con un riquísimo ponche y una animada fiesta bailable.

Cumpleaños

Ayer celebró su cumpleaños el simpático e inteligente niño Maximino Blanco Calleyro, hijo de los estimados esposos Antonio Blanco y Rita Calleyro.

Muchas felicitaciones e infinidad de mensajes de felicitación recibió en tan señalado día a los cuales unirá mi saludo más afectuoso.

DE REGRESO

Después de haber pasado una buena temporada en la ciudad imperial a donde fuera a visitar la gran feria mundial, se encuentra de nuevo entre nosotros la distinguida señora Ana Roselló de Cubría, gentil e interesante esposa del doctor Gabriel Cubría Puig, Director del Hospital Municipal.

Encantada de su estancia en la gran metrópoli americana regresa tan estimada dama a la que por este medio le envío mi más cálido saludo de bienvenida.

En La Cotorra

Como está anunciado, se celebrará en los conocidos manantiales La Cotorra, el próximo domingo, el banquete con que la Federación del Ramo de Construcciones, homenajeará al doctor Brito.

El almuerzo será presidido por el Presidente Social, señor Ismael Brioso y antes de su celebración visitarán el Arbol de la Confraternidad social que tienen allí sembrado.

Del Liceo Artístico y Literario

En sesión celebrada últimamente por la Directiva de nuestro Liceo Artístico y Literario, fué creado el Comité Gestor Pro-Reconstrucción del Edificio Social y nombrándose Presidente del mismo al señor Segundo Presmanes Pérez.

Las razones que dieron lugar a tan acertado nombramiento fueron las siguientes:

Su condición de antiguo asociado del Liceo y que desde la Presidencia del Comité de Interés Público del Club Rotario de esta villa, que también preside, exteriorizó públicamente su propósito de luchar por la reconstrucción del Liceo, cosa, que hizo suya el propio Club Rotario de Guanabacoa, en un almuerzo-sesión y al cual fué invitado especialmente el Presidente del Liceo señor Carlos E. Costales.

Al felicitar muy sinceramente al señor Segundo Presmanes por la designación de que acaba de ser objeto por parte de la Directiva de nuestra casona legendaria, tenemos la seguridad de que la reconstrucción del Liceo será un hecho cierto, porque sabemos que su dinamismo y su probado gran amor a la villa blanca se pondrán a contribución de esta obra a la que deben prestar toda su cooperación y todos sus entusiasmos los guanabacoenses capaces de reconocer las grandezas y las glorias del viejo caserón en cuyas paredes resuenan aún las palabras encendidas de patriotismo del genio inmortal de nuestra gesta libertaria, del Apóstol José Martí.

Por los teatros

Las carteleras del gran teatro Carral anuncian para hoy dos formidables producciones tituladas: «Capricho galante» y «Camarada del mar.»

En Fausto, «Doble conspiración» y «La ruta del telégrafo.».

Rafael Fernández Dalmás.

EMULSIÓN 'KEPLER'

(MARCA DE FÁBRICA)

DE ACEITE DE HÍGADO DE BACALAO CON EXTRACTO DE MALTA

Sostiene la salud y el vigor.

Hace que los huesos crezcan sólidos, las carnes, firmes y los dientes, sanos.

Frascos de dos tamaños
En todas las Farmacias y Droguerías

BURROUGHS WELLCOME Y CÍA., LONDRES
Sr. P. 2232 COPYRIGHT

DR. M. COSTALES LATATU

Profesor de Clínica Quirúrgica de la Universidad, por oposición.

Cirugía del Abdomen y Tiroides.

Durante el verano consultará, exclusivamente, lunes, miércoles y viernes.

PRADO, 318. Diagnóstico: VEINTE PESOS.

America MODAS

Avisa por este medio a su distinguida clientela que acaba de recibir las últimas novedades de Otoño.

VESTIDOS
ABRIGOS
PIELES

SAN JOSE 262
entre Galiano y Aguila
—M-9746—

SENALADO PARA EL LUNES EL JUICIO POR ASALTO Y ROBO A UNA FAMILIA EN BACURANAO

Hay cinco acusados, presos por la Judicial, la Secreta y el Ejército, y se verá en Urgencia. Absuelto Cándido Perdomo, que mató de un tiro a **El moño**, al acometerlo con una navaja

La Sala Quinta de lo Criminal de la Audiencia, señaló para el próximo lunes, día 25, el juicio del caso de que conoce la jurisdicción de Urgencia, por el robo con violencia, asalto y robo, de que fué víctima la familia de Irene Acosta, vecina de la finca «San Hipólito», en Bacuranao, término de Guanabacoa, el día 11 del actual apareciendo que los autores maniataron a los hijos de dicho Acosta y se apropiaron de la suma de $1,000.00 que guardaban en el escaparate.

De ese hecho están señalados como responsables directos Santiago Pérez Alfonso, conocido por «Marruñoso», Ricardo Brañas Barbeito, Bernardo Hernández de la Noval, llamado «Cotorrita», Manuel López, (a) «El Gallego», y Bernardo Valdés de la Paz, si bien éste último aparece no como participante directo, sino como el que dijo a los otros que la familia Acosta guardaba fuerte suma de dinero. En la detención de dichos acusados, intervinieron la Policía Judicial, la Secreta, por medio del Buró de Robos, al mando del sub-inspector Raimundo Aragón con los detectives Nogler, Santa y Morón, y fuerzas de la Guardia Rural y de la Policía Nacional de Guanabacoa.

Hasta ahora están personados como defensores, los doctores Mario de Franco Beoto, a nombre de Valdés de la Paz, el cual se propone demostrar que su cliente que actúa en la política en el término de Guanabacoa, no intervino ni directa ni indirectamente en los hechos; y Armando Rebell, letrado de oficio de la Audiencia, que abogará por López.

Fué absuelto Cándido Perdomo matador de «El Moño»

La tesis planteada por el doctor Carlos M. Palma, defensor de Cándido Perdomo de que éste había dado muerte el primero de junio último, a Eduardo Marino Piñero, en San Miguel y Hospital, defendiendo su vida que corría riesgo inminente, se vió coronada por el éxito, ya que, practicadas las pruebas todas el abogado Fiscal, doctor Oscar Barinaga modificó sus conclusiones provisionales y en vez de pedir como hasta entonces veintiséis años y ocho meses de reclusión, por homicidio con agravante de uso de arma prohibida, un revólver sin licencia; interesó la libre absolución, que acordó el Tribunal, Sala Tercera de lo Criminal, siendo puesto en libertad inmediatamente Perdomo, que guardaba prisión en la cárcel habanera. Demostró el doctor Palma, con las pruebas por él aportadas, que no solamente Piñero, sujeto de pésimos antecedentes y conocido por «El Moño», venía persiguiendo Perdomo desde hacía días y le exigía dinero, sino que el día del hecho lo acometió con una navaja barbera en su propio domicilio, viéndose precisado Perdomo a repeler la agresión para salvar su integridad corporal.

ARMADO DE UNA PISTOLA

José Montes de Oca, vecino de Primera y Gertrudis, fué detenido por acusarlo Rogelio Herrera Quintana, residente en Jenaro Sánchez número 55, de haberse presentado en su domicilio y con una pistola que portaba, lo amenazó con matarlo.

Al acusado se le ocupó el arma.

HOMENAJE DE LOS REPORTERS AL DOCTOR JUAN B. KOURI

Al mediodía de hoy, en el elegante restaurant de la Asociación de Reporters de la Habana, tendrá efecto el almuerzo homenaje que ha sido organizado por un grupo de distinguidos periodistas en honor del ilustre profesor doctor Juan B. Kouri, catedrático de Anatomía Topográfica de la Universidad de la Habana y uno de nuestros clínicos más eminentes, con motivo de sus recientes triunfos científicos y de sus frecuentes atenciones con la prensa.

Será un acto simpático que ha de congregar en torno a la figura prestigiosa del doctor Kouri a destacados elementos de la intelectualidad cubana, entre ellos a los compañeros Arturo Alfonso Roselló, Rafael de Armas, Luis S. Varona, Eduardo Pintado, Antonio Gil Carballo, César San Pedro, Eduardo Héctor Alonso, Alfonsito Fernández, José Manuel Valdés Rodríguez, José Z. Tallet, Emilio Boniche, Diosdado del Pozo y otros, que harían interminable esta relación.

Un menú exquisito será servido, dentro de un ambiente de franca y deliciosa camaradería.

HURTO DE UNA BICICLETA

Pedro Solís Rodríguez, mensajero y vecino de San Ignacio 20, denunció a la policía que le hurtaron una bicicleta de su propiedad que dejó estacionada en Zulueta y Teniente Rey.

Un Buen Punto Hace La Gran Pluma Fuente

Esterbrook, el fabricante principal de los mejores puntos desde el 1858, ahora fabrica la gran pluma fuente con una variedad de 20 puntos diferentes. Uno de ellos le ha de gustar.

Pruébela hoy. Su precio le sorprenderá.

Garantizada por

Esterbrook
CAMDEN, NEW JERSEY, E. U. DE N. A.

Tiembla por los nervios. SAUCIL cura; no es calmante. Angustia, miedo, mal dormir, sustos, etc. En boticas, $1.00.

CRONICA HABANERA

LA TEMPORADA DE OPERA

Un gran acontecimiento artístico-social, se avecina.

Nos referimos a la gran temporada oficial de Opera que se celebrará en el Gran Teatro Nacional del 9 al 18 del próximo mes de Octubre.

Vuelve la ópera con su categoría de antes, como hemos dicho anteriormente y ello es el motivo de haber despertado tan magnífico entusiasmo en nuestros círculos sociales y artísticos.

Las seis funciones nocturnas que completan el abono a cargo de los señores Pablo Alvarez de Cañas y Luis de Posada, serán cubiertas de la siguiente manera: «Rigoletto», «Trovador», «Cavalleria», «Payasos», «Bohemia», «Madame Butterfly» y «Aida» por las sopranos Anne Roselle, Fidelia Campigna, Jovita Fuentes y Rosemarie Bracanto, los tenores Rayneri, Gaviria y Palermo, los barítonos Weede y Cozzi, la mezzo-soprano Lillian Marchetto y los bajos Alberti y Ruisi.

Quedan garantizados por la empresa esos títulos y esos nombres, sin alteración ninguna, así como un descuento de veinticinco por ciento entre los precios de taquilla y los de abono, que son los siguientes para las seis funciones: grillés, 125 pesos; palcos platea y principal, 105 pesos; de segundo piso, 90 pesos; las lunetas o asientos de palco platea, 20 pesos; asientos de palcos principal 15 pesos y butacas, 10 pesos.

Es decir, que tendrán los abonados gran espectáculo por precios ínfimos, destinados a comprobar que supervive en Cuba la afición por el viejo género lírico.

Podemos ofrecer hoy, como hemos venido anunciando, la relación de las distinguidas personas en cuyo poder se encuentran los abonos para la Gran Temporada Oficial de Opera.

Citaremos primeramente al Honorable Sr. Presidente de la República, coronel Federico Laredo Bru, al Jefe del Ejército Constitucional, coronel Fulgencio Batista y al Alcalde de la Habana, doctor Antonio Beruff Mendieta, quienes han abonado sus respectivos palcos, para contribuír de este modo al mayor éxito de tan valioso espectáculo.

Los grillés, se encuentran en poder del Senador de la República, doctor Lucilo de la Peña y de la señora Lolita Rams viuda de Gaye.

Palcos:

Doctor Enrique Alonso Pujol, Secretario de la Presidencia.

María Jaén viuda de Zayas, la viuda del ilustre ex-Presidente de la República doctor Alfredo Zayas.

Senador José Manuel Casanova, Senador Arturo Illas, Senador Alfredo Hornedo, doctor Viriato Gutiérrez, señor Gastón Godoy, señor Julio Blanco Herrera, señor José Ignacio Lezama, doctor Romagosa y doctor Antonio Martínez Fraga, Representante a la Cámara.

Las lunetas:

El Ministro de Italia, Excmo. Sr. Giovanni Persico.

El Ministro del Perú, Excmo Sr. Juan de Osma.

El Ministro de Panamá, Excmo. Sr. Ernesto B. Fábrega.

El Ministro de Colombia, Excmo. Sr. Ricardo Gutiérrez Lee.

El Ministro de Haití, Excmo. Sr. Lelio Malebranche.

El Encargado de Negocios de Chile, señor Camilo Riccio.

El Secretario de la Legación de Argentina, señor Jacinto Villegas.

El Secretario de la Legación del Brasil, señor Waldemar L. Sarmanho.

El Secretario de Comercio, doctor Edgardo Buttari.

El Secretario de Trabajo, doctor Juan M. Portuondo Domenech.

El Secretario de Comunicaciones, señor Francisco Gómez.

El Secretario de Obras Públicas, doctor Antonio de la Riva.

El Secretario de Gobernación, señor Félix del Prado.

El Secretario de Justicia, doctor Augusto Saladrigas.

El Subsecretario de Estado comandante Luis Rodolfo Miranda.

El Subsecretario de Trabajo, señor Francisco Gómez Marrero.

La Marquesa de Villalta.

Doctor Luis N. Menocal, doctor Raúl de Cárdenas, doctor Aurelio Fernández Concheso, Senador Enrique Recio, Senador José A. Casabuena, Justina Monteagudo de Portal, Ingeniero Manuel A. Coroalles, Margarita Adot de Hidalgo Gato, María Teresa Escarra de Casares, Lolita Fernández de Velasco de Montalvo, doctor Juan A. Lliteras, Lala Laine de Salazar, Atilio León, Juan Gelats.

Nena Zayas viuda de Bonnet, Aurelio Portuondo, Senador Aurelio Ituarte, Valeria Marcos de Ascanio, Manuel Aspuru, Ofelia Cabrera de Repilado, José Cadenas, Nestor Pou, Dr. Vidal Morales, Agustín Cruz, Josefina Barraqué de Sabatés, Elvira Bertini viuda de Panerai, doctor Alberto del Junco, Manuel Santeiro, Alfonso Fanjul, Nicolás Sierra, Juan Franco, comandante Juan Govea.

Dr. Juan J. Remos, doctor Fernando Sirgo, Juanita C. Vda. de Arregui, Tte. Coronel Gonzalo García Pedroso, Tte. Coronel Raimundo Ferrer, doctor Ladislao Gyori, Ricardo Rodríguez Cáceres, José Luis Beruff, doctor José E. Bringuier, comandante Juan Govea, Juanita Fabián de Mayorkas, Dr. Blas Canavacciolo.

Francisco Mestre, Roberto Pollack, Marino López Blanco, capitán Belisario Hernández, Tte. Juan del Pino, José Gasch, doctor Carlos Fonts, Dr. Gustavo Gutiérrez, Adolfo Arenas, doctor Jorge A. Belt, Caridad López Serrano de Gumá, doctor Manuel Cortina, doctor Estanislao Cartañá, doctor César Salaya, José R. Alvarez Maruri, comandante Julio Argüelles, capitán Juan A. Estévez Maymir, teniente coronel Antonio Brito, coronel Demetrio Despaigne, capitán Carlos Cantillo, capitán Antonio Bolet, doctor Emilio Marill, Camilo Armand, Tte. Coronel Evelio Figarola, Tte. Coronel Aurelio García Leal y Capitán Antonio G. Alonso.

DISTINGUIDOS VIAJEROS.— A bordo del «Florida», salieron anoche para los Estados Unidos, la gentilísima dama Isis Ortiz de Aguilera y su pequeña hija Esther.

Se proponen permanecer una corta temporada, que les deseamos muy grata.

—x—

También embarcó ayer por la misma vía, el conocido joven Harry Fanjul y Estrada, quien va a continuar sus estudios en la Universidad Católica de Washington.

Tengan un feliz viaje.

(Continúa en la página NUEVE)

PARA SABOREAR un buen Café PRUEBE EL DE La Milagrosa
VIVERES FINOS
GALIANO - 404 TELFS. - M-6466-A-7137

NO FUE CULPABLE GUTIERREZ DE LA MUERTE DE CLAUDIO HERNANDEZ, SEGUN EL FALLO

El revólver que le comprara la víctima, se disparó casualmente. Continúa el juicio contra el ex-Comandante Rexach por agresión a Bernardo Manduley. Absolución en un caso de legítima defensa

Que Juan Gutiérrez Borrego, campesino de Güines, no mató a su amigo y compañero Claudio Hernández, fué cosa que quedó decidida ayer por la Sala Segunda de lo Criminal de la Audiencia, que preside el doctor Ramón J. Madrigal, al acordar, tras la retirada de la acusación por el Ministerio Fiscal, representado por el doctor René Ferrán. En efecto, de conformidad con los alegatos que sostenía el doctor Enrique J. Guiral Santiuste, defensor de Gutiérrez Borrego, se demostró, no sólo que los protagonistas del hecho eran buenos amigos y compañeros que nunca tuvieron diferencias, sino que el hecho fué uno fortuito, ya que, al tomar Hernández el revólver que Gutiérrez le vendió en $3.50, se disparó, produciéndose el proyectil que atravesó al repetido Hernández, privándolo de la vida. Gutiérrez fué puesto en libertad inmediatamente, por providencia.

El juicio contra el ex-comandante Antonio Rexach

Fué breve la sesión celebrada ayer en la Sala Primera de lo Criminal de la Audiencia, en el juicio de la causa seguida al ex-comandante Antonio Rexach Fernández Parga, por el homicidio imperfecto, disparo y lesiones, del inspector de Maternidad de la Secretaría del Trabajo Bernardo Manduley del Río, el 5 de diciembre último, en Oficios y Obrapía.

Declaron los siguientes testigos: Carlos Montero, jefe de despacho de la Secretaría del Trabajo, que manifestó haber oído las detonaciones producidas por los disparos, asomándose a una de las ventanas del edificio, viendo a Manduley en el suelo, herido; Concepción González Rodríguez la que fué alcanzada por el tercer disparo hecho por Rexach, cuando transitaba del lugar del hecho; Carlos Broderman, y el cual convino en que su amigo fué atacado por su antagonista sin mediar entre ellos nada anormal y sin que Manduley pretiera la agresión, que fué súbita, haciéndole tres disparos, dos de los cuales le alcanzaron, hiriéndolo y cayendo al pavimento; el sargento Francisco C. Gutiérrez, del Cuerpo de Policía de la Secretaría del Trabajo, a quien Rexach entregó el arma voluntariamente; y el vigilante de la misma Secretaría José Porfirio Bravo, el cual actuó en los primeros momentos y a quien no entregó el revólver Rexach por hacerlo a Gutiérrez. Hoy seguirá el juicio, a las diez de la mañana.

Absuelto un terrateniente en San José de las Lajas

Fué absuelto ayer por la Sala Segunda de lo Criminal de la Audiencia, en breve juicio, el terrateniente de San José de la Lajas Andrés Acosta Mesa, al que se acusaba de lesiones a Pedro Méndez. Demostraron las pruebas que presentó al tribunal el doctor Gerardo de Villiers, defensor que Acosta obró en legítima defensa de su integridad física, pues fué acometido injustamente por Méndez, sin que provocara el hecho el aludido Acosta. El Fiscal había pedido hasta entonces, dos años de privación de libertad.

Al presentar LA FILOSOFIA estos novísimos estilos de entretiempo satisface plenamente los deseos de tantas familias que desean para sus niños trajes que al par que muy elegantes sean cómodos, fuertes, duraderos, esmeradamente confeccionados y... que resulten económicos.

¡Todo, todo lo apetecido lo reúnen estos modelitos de LA FILOSOFIA!

1.—**De piqué fino, indesteñible, azul con cuello y puños prusia, adornos de trencilla de seda blanca y caprichosos bordados. Tallas 2 a 7 años 2.95**

2.—**La chaqueta y el pantalón color pastel, blusa y cuello de holán de hilo blanco, con originales bordados. Tallas 2 a 5 años 4.65**

3.—**De piqué color pastel con bonitos bordados en blanco y botones de nácar muy finos. Tallas 2 a 6 años 2.65**

4.—**Lindo modelito de piqué finísimo, con cuello de holán de hilo. Los hay todo en blanco y blanco con los adornos en rojo. Tallas 1 a 5 años 3.25**

Además de los modelos ilustrados, encontrarán en el departamento de niños de LA FILOSOFIA extenso y variado surtido de trajes de piqué superior a 1.85, 2.00 y 2.25.

En otras telas, también muy propias para entretiempo, una gran variedad de modelos, acabados de recibir, todos muy bonitos, a los sensacionales precios de 1.00, 1.29 y 1.75.

LA FILOSOFÍA

VEHICULOS CIRCULADOS

Por transitar con exceso de velocidad ayer fueron circulados por la policía los vehículos siguientes:

Primera Estación: 5842.

Segunda Estación: 45466.

Séptima Estación: ómnibus 1683, 1686, 530 y autos 15024 y 70120.

Novena Estación: 65956.

Oncena Estación: 75630.

Duodécima Estación: 20760, 10031 y 15677.

Décimatercera Estación: 6987 y ómnibus 166.

Décimacuarta Estación: ómnibus 1671.

DEFUNCIONES OCURRIDAS AYER EN LA HABANA, HASTA LAS CUATRO DE LA TARDE

Francisco García, González, B., 31 años, 10 de Octubre, número 16.

José Calvo Hernández, M., 9 meses, Hospital Infantil.

Antonio Melia Castelló, B., 17 meses, Carlos III, número 559.

Fernando Li, A., 39 años, Salud, número 341.

Joaquín Rodríguez Arce, B., 71 años J. A. Abreus, sin número.

Antonio Chang, A., 35 años, Hospital Municipal.

José Chang, A., 40 años, Hospital Calixto García.

María Antonia Camacho Fernández, B., 104 años, 33, número 5, Vedado.

Francisco García Feito, B., 48 años, Cerro, número 1551.

Mariana García García, B., 70 años, 10 de Octubre, número 130.

Santiago Llero Fernández, B., 10 años, Hospital Las Animas.

Manuel C. Ferrer, B., 70 años,

Willy Mayer, B., 98 años.

María de la Roja, mestiza, 64 años, Rayo 310.

M.E.C.D. 2016

GACETILLAS

NEPTUNO: «LOS AMORES DEL MIKADO»

Un sensacional programa para hoy nos presenta la empresa de este lindísimo y concurrido cine. Kenny Baker, el sensacional cantante norteamericano, en la soberbia realización cinematográfica en colores: «Los amores del Mikado».

Completa el programa: «Caído del Cielo» con Bing Crosby y Mischa Auer.

Completa además, cartón y noticiario. Los precios: 15 centavos de 2 a 6:30 y 20 centavos después. Niños 10 centavos a todas horas.

Mañana y el domingo, Warner Baxter y César Romero en la soberbia producción: «La Vuelta de Cisco Kid» y Tony Martin en «El todo por el Todo». Además, el episodio número 3 de «Mandrake, el Mago».

El lunes: «La Virgen Loca» de Víctor Francen e «Infidelidad» en español.

FAVORITO: MAÑANA: «CISCO KID» Y AGUSTIN IRUSTA

Hoy, nos anuncian las elegantes carteleras del concurrido cine «Favorito», dos magníficas super-producciones. Patria Ellis en la super-producción: «La última Carrera» y como complemento «Horizontes Perdidos» de Ronald Colman.

Los precios: 10 centavos la luneta y tertulia y niños 5 centavos.

Mañana, y el domingo, en la escena presentación de despedida del gran cantante argentino Agustín Irusta.

En la pantalla: «La vuelta de Cisco Kid» de Warner Baxter y «El desafío» de un selecto reparto.

El lunes: «La Baronesa y el Mayordomo» de Annabella y «Cuatro hombres y una plegaria».

FLORENCIA: MAÑANA: «RETORNO AL AMANECER»

Un grandioso programa para hoy nos tiene anunciado en sus elegantes carteleras la empresa del concurrido cine «Florencia».

Comenzando a las dos de la tarde, revista de asuntos mundiales, cartón en colores, una comedia, la producción interpretada por Harry Baur titulada: «Noches de Moscú» y como complemento Merle Oberon en «El Angel de las Tinieblas».

Los precios: 10 centavos la luneta a todas horas. Tertulia y niños 5 centavos.

Mañana, y el domingo, Danielle Darrieux en su mejor producción: «Retorno al Amanecer», la producción de Russel Gleasson, titulada: «El Gran Fraude» y el episodio número dos de «Mandrake, el Mago».

El lunes, día popular: «El Hijo del Sheik» de Ramón Novarro y «El Cardenal Richelieu».

OLIMPIC: AGUSTIN IRUSTA Y SU CONJUNTO

Un soberbio programa para hoy nos tiene anunciado en sus elegantes carteleras la empresa del concurrido cine «Olimpic».

En turnos de tarde y noche. Revista de asuntos mundiales, la producción interpretada por Richard Greene, titulada: «Rencores Disipados», Don Ameche en «Los tres mosqueteros» y en la escena en turnos de 5:30 y 9:30 presentación de Agustín Irusta.

Los precios: 15 centavos por la tarde. 20 centavos por la noche. Niños y tertulia 10 centavos.

Mañana, y el domingo: «Cancionero Cubano» de Garrido, Piñero Alicia Rico y Ernesto Lecuona y Sally Eilers en «Espías».

El lunes, «Alas de Gloria» de Alice Faye y «Sueños de Hadas« de Shirley Temple.

MANZANARES: «LA JUSTICIA VIGILA»

Para hoy, en tanda y noche en este comodísimo cine de familias situado en Carlos III e Infanta, se estrena la emocionante producción, algo distinto hasta la fecha que se ha llevado a la pantalla cuyo título es: «La Justicia Vigila». Tiene amor aventura, y acción como nunca se ha visto, para completar el programa de hoy, se pasa la mejor producción de la bella Dorothy Lamour con Ray Milland, titulada: «La Princesa de la Selva», cartones por Popeye.

Los precios son populares en ambas tandas.

Mañana, sábado a precios de 10 y 15 centavos, y cinco centavos tertulia familiar, (la mejor de la Habana), se pasan dos grandes producciones, titulada: «Mujer, Marido y Rival» por Warner Baxter y Loretta Young y el estreno en español por Tito Guizar titulado: «Papá Soltero», comedias, cartones por Popeye y episodio.

MARTI: ULTIMOS DIAS DE BLACAMAN

Pasado mañana, termina su temporada en «Martí» el gran espectáculo que presenta el fakir «Blacamán» el cual asombra al público con sus experimentos de Fakirismo, auto-sugestión, hipnotización de cocodrilos y fascinación de leones.

La función de hoy es continua y empieza a las 2 en punto, exhibiéndose las interesantes películas: «Cuatro Corazones» por Alberto Vila y Gloria Guzmán y «La Modelo y la Estrella» por Alita Román y Fernando Borell.

«Blacamán» actúa a las 5:45 y a las 9:45 y los precios con palcos numerados 4 pesos. Lunetas 50 centavos hasta las 6 de la tarde y 60 centavos después. Tertulia 20 centavos. La exhibición de fieras, abierta desde las 2, 10 centavos.

El lunes, se reanuda la temporada cinematográfica a los precios de 10 y 5 centavos.

ROXY: «LA SIRENA DEL RIO»

Un programa selecto presenta hoy en sus turnos de 4 y 8:30 el concurrido «Cine Roxy» de 14 y Primera en el Reparto Almendares. Figura como principal atracción la preciosa producción: «La Sirena del Río», que tiene como protagonista al ídolo de todos los públicos, Tito Guizar, que nos deleita con las más bellas canciones, fascinándonos al mismo tiempo en el más tierno romance junto a la encantadora Dorothy Lamour.

Adornando el programa se exhibirá un gracioso cartón de Betty Boop: «La Escuela del Balanceo», y «Melodías de Arrabal», una de las películas que más gloria dieron a aquel inolvidable Carlos Gardel.

Precios: 15 centavos luneta por la tarde y 20 centavos por la noche. Niños y tertulia 10 centavos.

Mañana, «Medianoche», la película que no tiene una sola escena que no sea interesante ni un sólo intérprete principal que no sea estrella. Claudette Colbert, Don Ameche, J. Barrymore y Francis Lederer. Los críticos la ponderan, el público la aplaude.

RIVOLI: «SUICIDATE Y VERAS»

Cómo Joe E. Brown logra escapar de todos los peligros de inminente muerte que se le presentan en «Suicídate y verás», son motivos para matar de risa al espectador! Véalo cómo escapa ileso de la cueva de un león! Cómo insulta a un bandido para que lo mate... y sólo logra divertirlo! Cómo se verá acorralado por un toro salvaje! Si usted quiere pasar el rato más alegre de su vida no pierda hoy esta película que se exhibe conjuntamente con «Amor de Primavera», por Maureen O-Sullivan, en el aristocrático cine «Rívoli», del Reparto La Sierra, teléfono F. O.-2682. Precios: 15 centavos luneta por la tarde y 20 por la noche. Los niños 10 centavos.

Mañana: estreno de la soberbia super-producción, «Retorno al amanecer», por Danielle Darrieux.

Conjuntamente «Katia», otra de sus obras maestras.

REINA: «LA VIDA DE CARLOS GARDEL»

Otro éxito constituyó ayer «La Vida de Carlos Gardel» y por eso nos permitimos aconsejarle que venga Vd. hoy más temprano para que pueda obtener localidades ya que ayer se terminaron desde primera hora. En «La Vida de Carlos Gardel» el genial Hugo del Carril nos deja oir de su privilegiada garganta más de 10 tangos completos del repertorio de Gardel, encontrándose entre ellos «Viejo Barrio», «Volver», y «El Día que me Quieras».

«Escuelas de Señoritas» es una simptiquísima comedia argentina repleta de situaciones humorísticas. Hasta su más grave problema económico lo olvidará Vd. totalmente viendo a Olinda Bozán y Paquito Busto en «Escuela de Señoritas».

Un cartón y revista con los acontecimientos más recientes de la crisis europea completan el programa.

Los precios serán de 15 centavos la luneta hasta las 6 y media y 20 centavos después, la cómoda tertulia familiar con sus regias localidades 10 centavos.

RIALTO: «EL CONQUISTADOR»

Para hoy se anuncia en el teatro «Rialto» el estreno de la monumental producción: «El Conquistador» destinado a la inmortalidad, Sam Houston, el conquistador de Texas, realiza la invasión del territorio apoyado por un pueblo que sabía luchar por la democracia y contra las dictaduras impuestas a sangre y fuego. Interpretada por Richard Dix, Edward Ellis y Joan Fontaine.

Se completa el programa con el estreno del drama: «En son de guerra» donde tenemos oportunidad de admirar la Marina de Guerra Americana en acción interpretada por Richard Cronwell, Marsha Hunt y Leon A. Ames.

Los precios para la función de hoy que comienza desde las 2 y 30 son: mayores 20 centavos hasta las 6 y 30 después 30 centavos, niños 15 centavos

Mañana: este msmo programa.

LARA: «ZENOBIA». 10 CTS.

«Lara», el popular y céntrico cine familiar sito en Prado y Virtudes, con el teléfono M-2421, anuncia hoy un excelente programa.

En función continua, de 2 de la tarle a 11 y 30 de la noche se exhibirá revista, comedia, estreno de la preciosa, divertida comedia «Zenobia» con Oliver Hardy (el gordo) Harrry Laugdon y otros y estreno de la estupenda superproducción «Callejón sin salida» con Silvia Sidney y los muchachos que tantos éxitos han alcanzado en «La escuela del crimen» y otras.

Precios: luneta 10 centavos a todas horas. Entre y salga cuando quiera.

Mañana: «Honolulú» con Eleonor Powell y Robert Young y «El Joven Dr. Kildare.»

PRADO: DOS BUENAS PELICULAS. 10 CTS.

Para hoy tiene «Prado» el elegante teatro del Paseo de Martí, como siempre lo mejor en película por el más bajo precio de 10 centavos luneta o preferencia. Comenzando la matinée a las 2 y las tandas a las 5 y 8 y 15, con el mejor drama social que el cine ha producido «El Secreto de vivir» por Gary Cooper, y la más original de cuantas comedias se han presentado «Vive como quieras» por Lionel Barrymore. Completando el programa una comedia y una revista. Mañana, dos formidables producciones, «Amarga Victoria» por Bette Davis y «Nacidos para amarse» por Carole Lombard

COLONIAL: «EL CAPITAN FURIA»

Sensacional resulta el programa que anuncia este predilecto cine para hoy.

Comenzando a las 5 la función continua se exhibirá revista, comedia, estreno de la copia nueva de la emocionante, estupenda film «Cara cortada» con Paul Muni y estreno de la grandiosa, monumental joya «El capitán Furia» con Costance Bennett, Brian Aherme y otras estrellas

Precios: mayores 10 centavos hasta las 6 y 30 y 15 centavos después. Niños, 5 centavos. Tertulia familiar damas y niños 5 y caballeros 10.

Mañana: «La Vida de Carlos Gardel» con Hugo del Carril y «Barrios Bajos.»

ACTUALIDADES: «LA LUCIERNAGA»

Muy precioso programa brinda hoy a sus asiduos, este favorito cine de Monserrate 262, con el teléfono M-5575, rigiendo como de costumbre precios popularísimos.

En función continua, de 2 de la tarde a 11 y 30 de la noche, se exhibirá revista, comedia, estreno de la preciosa, regia joya musical «La Luciérnaga» con Nelson Eddy y Jeanette Mac Donald y estreno de la bella, interesante cinta «La mujer del futuro» con Mirna Loy y Franchot Tone.

Mañana: «Amarga Victoria» con Bette Davis y «El valiente de Oklahoma» con James Cagney.

LA CONVENCION DE LA "COLUMBIA" CONSTITUYE UN ACTO TRASCEDENTAL

La convención que la Columbia Pictures inauguró ayer en el elegante Hotel Sevilla-Biltmore, continuó hoy con la asistencia de sus representantes del Departamento Extranjero de Nueva York y de los jefes de las sucursales de todos los países hispano americanos de este hemisferio, incluyendo al de nuestro país señor Smith. Las deliberaciones de la sesión de hoy siguieron la línea trazada en el discurso de inauguración del Sr. J. A. McConville. Como prometimos ayer, reproducimos a continuación los párrafos de dicho discurso que son de mayor interés para nuestro mundo cinematográfico.

«Al celebrar por primera vez una convención en tierras latino-americanas, la Columbia rinde tributo a las aptitudes de sus representantes y agentes que tan eficazmente han sabido congraciarse el aprecio y respeto de los exhibidores, prensa y público en Hispano América con las películas Columbia».

«Hemos venido a esta convención a cambiar ideas, aunar esfuerzos, oír iniciativas y así prepararnos mutuamente para poner nuestra actuación a la altura que exige un programa de la magnitud sin precedentes que la Columbia se dispone a producir a la vez en sus propios estudios de Hollywood y en otros fuera de los Estados Unidos, particularmente en Hispano América, bajo sus auspicios».

«El auge cada vez mayor que en el comercio cinematográfico de la América Latina está mereciendo la Columbia, y la participación creciente que como organización distribuidora de películas hispanas está tomando nuestra compañía, han sido también otros tantos factores determinantes de la celebración de este acto.

Esta convención que invertirá tres días en la Habana, está destinada a ser continuada en Buenos Aires durante el 30 y 31 de octubre y primero de noviembre próximos. En realidad, ambas reuniones constituirán un solo acto, aparentemente divididos en dos para facilitar la asistencia a él de todos nuestros representantes y agentes en la América Latina».

Mañana tendrá lugar la clausura de la convención Columbia con varios actos en los que participarán la prensa habanera, corresponsales extranjeros y algunos de los más importantes empresarios cubanos.

VERDUN: «COMO ESTA LA SOCIEDAD»

Un grandioso programa a base de dos magníficos estrenos ofrece hoy a sus asiduos el elegante teatro «Verdún» de Consulado 214, teléfono A-9206, exhibiendo la divertida producción «Cómo está la sociedad», la película que nos muestra la vida alegre de la alta sociedad neoyorquina y que interpretan Madeleina Carroll Fred Mac. Murray y Shirley Ross. La otra atracción del programa es la formidable comedia «La boda o la vida», interpretada por Martha Raye, Bob Hepe y Andy Devine. Completándose con el Noticiario, un cartón y una variedad.

La función que es continua dará comienzo a las 2 de la tarde rigiendo los siguientes precios: 15 centavos luneta hasta las 6 y 30 y 20 centavos después. Los niños 10 centavos y la tertulia familiar con butacas 10 centavos a todas horas.

Mañana y el domingo, este mismo programa.

CERVANTES: AGUSTIN IRUSTA. PRECIOS POPULARES

Un grandioso acontecimiento ofrece la empresa del cine «Cervantes» el familiar cine de Lamparilla y Compostela a su numeroso público a precios populares: En tanda y noche dos grandes joyas en español: «Diablos del Mar» por Ramón Pereda e «Idolos de la Radio» por Tito Luisardo y por la noche presentación del grandioso y popular cantor y actor de moda Agustín Irusta Mañana: «Una intriga en la China» y «El Capitán Furia» por Víctor Mc. Lagien.

El domingo: Cartones, comedias, episodio 7 «Halcón Enmascarado», «Abnegación», Edna Best y «El Capitán Furia.»

MAJESTIC: «LA ARAÑA NEGRA» (SERIE)

Un día de acción y emociones, presenta para hoy en todos sus turnos, el elegante teatro «Majestic» situado en Consulado 210 con el teléfono M-4477. Comenzando la función corrida a las 2 en punto de la tarde, y además de un noticiario, un cartón en colores y una graciosa comedia, se exhibirá el estreno de la emocionante super-serie, «La Araña Negra» que interpretan Warren Hull, Iris Meredith y Richard Fiske. Conozca a la Araña, el enigmático personaje, terror de ladrones y asesinos y enemigo de la justicia, que en su lucha contra el crimen, se encuentra con la escuadrilla más temible que se ha conocido. Acción sin límites, emociones a granel, en 15 dinámicos episodios. Precios: Luneta y preferencia, a todas horas, 10 centavos Tertulia, a todas horas, damas y niños 5 centavos, caballeros 10 centavos.

Mañana: Dos gigantescos estrenos: «Sueño de Hadas» de Shirley Temple y Richard Greene y Hay Francis en «Promesa Cumplida.»

LIRA: «SECRETOS DEL PERIODISMO»

«Lira», el favorito teatro de Industria y San José, con el teléfono M-4474, presenta para hoy en sus turnos preferentes, el estreno de la regocijante super producción: «Secretos del Periodismo», que interpretan Glenda Farrell y Barton Mac Lane. Comedia regocijante en la que se suceden crímenes misteriosos y misterios indescifrables, los cuales son descubiertos gracias a la astucia de una mujer a quien el peligro no la amedrentaba. Se completa el programa con la encantadora super producción: «Cuatro Hijas», que interpretan las hermanas Lane, John Garfield y Jeffrey Lynn. No falta el noticiario, un cartón en colores y una graciosa comedia. Precios: lunetas, antes de las 6:30, damas y niños 5 centavos, caballeros 10 centavos. Después, 10 centavos todos.

Mañana: formidable estreno: «Capitán Furia», con Víctor Mc Laglen y Brian Aherne; y Lupez Vélez, en «La Señorita Ciclón».

4 CAMINOS: «LA VIDA DE CARLOS GARDEL»

Dos grandes producciones completan el programa del gran teatro «Cuatro Caminos», de Belascoain 1107, con el teléfono M-3676, son ellas: «Gangsters de New York», por Charles Bickford; y la mejor interpretación del gran cantante argentino Hugo del Carril, los mejores tangos de Gardel, la historia de su vida, sus amores y sus pasiones. Vea la maravillosa película: «La Vida de Carlos Gardel», es rendir un homenaje a la memoria del malogrado cantor.

Los precios para esta función: luneta 15 centavos hasta las 6:30, después 20 centavos. Los niños 10 centavos todo el día y la cómoda y ventilada tertulia familiar, a 10 centavos a todas horas.

Mañana: «Cancionero Cubano», la mejor película cubana; y «Hotel del Norte», de Annabella.

A las 12 de la noche: tanda especial, con «El Desafío», por Louis Trenker.

WILSON: «INJUSTICIA PROFESIONAL»

«Wilson», en Belascoain y San Rafael, con el teléfono U-5863; día popular, a base de 5 centavos niños y 10 centavos mayores, a todas horas.

Hoy, tarde y noche, la revista semanal: «Noticias del Día»; el documental deportivo: «Desfile de Skies»; y el cartón especial: «El Misterio del Aserradero»; y las super atracciones: «Mujeres Enamoradas», magistral super joya extraordinaria, por Janet Gaynor, Tyrone Power, Loretta Young, Constance Bennett, Simone Simon y Don Ameche; y «Injusticia Profesional», sensacional y emocionante super producción, por Warner Baxter y Madge Evans.

A las 5: «Mujeres Enamoradas» e «Injusticia Profesional».

Mañana: el mejor programa de la ciudad, con los estrenos: «Suicídate y Verás», formidable suyer comedia, por Joe E. Brown, (Bocaza), con Leo Carrillo, Beverly Roberts, Wynne Gibson y Steffi Dunna; y «Sólo los Angeles tienen Alas», formidable super espectáculo extraordinario, por Gary Grant, Jean Arthur y Richard Barthelmes.

GRIS: «LA NOVELA DE UN TRAMPOSO»

Muy interesante resulta el programa que brinda a sus asiduos hoy el favorito cine «Gris», de Baños y 17, en el Vedado, con el teléfono F-4292.

A las 4 y a las 8:30, se exhibirá la formidable y muy estupenda producción: «La Coartada», con Louis Jouvert y Albert Prejean.

En los turnos elegantes, a las 5:30 y 9:45, noticiario y la interesante y magnífica producción: «La Novela de un Tramposo», con Sacha Guitry y Jacqueline Delubac.

Precios: mayores 20 centavos en la tanda y 30 centavos por la noche. Los niños 15 centavos y tertulia 10 centavos.

Mañana: «Tradición Heroica», con Douglas Fairbanks Jr., y «Suicídate y Verás», con Jos E. Brown.

VIVES: «PROMESA CUMPLIDA»

La empresa Valmaña, del favorito cine «Vives», de la calle B, entre 27 y 29, en el Vedado, con el teléfono F-3128, ha combinado para hoy un programa grandioso.

En turnos de 4:30 y 8:30, se exhibirá asunto de moda: «Proezas en el Hielo»; y el espectacular drama de aviación: «La Escuadrilla de la Aurora», con Errol Flynn y Basil Rathborne.

A las 5:45 y 9:45, estreno de la grandiosa y regia joya: «Promesa Cumplida», creación de la bella y elegante actriz Kay Francis, con Ian Hunter y otros.

Precios: mayores 15 centavos en la tanda y 20 centavos por la noche. Los niños 10 centavos a todas horas.

Mañana: «La Vuelta de Cisco Kid» y «La Avenida de los Millones».

CUBA Y SALON ROJO: DOS SOBERBIOS PROGRAMAS

Soberbio programa 100x100 en español, es el que ofrecerá hoy a sus asiduos el predilecto cine de las familias «Cuba», de Suárez y Corrales. En tanda a las 5 y nocturna a las 8:15, se exhibirá revista, comedia, estreno de la preciosa joya española: «El Secreto de Ana María», con Lina Yegros y Ramón de Sentmanat; y estreno de la preciosa joya en español: «Caminos de Ayer», con Jorge Negrete. Precios: damas y niños 5 centavos y caballeros 10 a todas horas.

Mañana: «Andy Hardy en Peligro» y «Amor en Primavera».

Formidable programa es el que ha combinado hoy el «Salón Rojo», el coquetón cine de Monte y Antón Recio. En tanda y noche se exhibirá revista y la emocionante y sensacional serie completa de «Aventuras de Aguilucho». A las 7: se exhibirá el emocionante drama «Tiros Traicioneros», con Bob Barker. Precios: damas y niños 5 centavos y caballeros 10 a todas horas.

Mañana: «Los Secretos de un Don Juan» y «Motín en las Montañas».

BELGICA Y VIOLETA: GRANDES JOYAS EN ESPAÑOL

«Bélgica», un grandioso programa, dos magníficas producciones en español ofrece para hoy en el moderno cine de Egido y Corrales, al precio de 5 centavos para damas y niños en matinée y tanda, pasando en los turnos de matinée y tanda, la grandiosa producción por Luis Sandrini: «Palabra de Honor», conjuntamente con la interesante producción por Pepe Iglesias: «Dos Amigos y un Amor».

Mañana: «La Legión del Terror» por Bruce Cabot; y «Cada Loco con su Tema», por Enrique Herrera; cartones y comedias.

Dos grandes producciones en español, con maravilloso programa ofrece para hoy el familiar cine de Monte y Rastro, al precio de 5 centavos todos e nmatinée y tanda, pasando en todos los turnos la grandiosa producción por Chaflán y Barcelata: «Jalisco Nunca Pierde»; y completando el programa con la super producción por Rafael Falcón: «Bajo el Cielo de México».

Mañana: un emocionante programa: «El Jinete Rojo», serie en 15 grandes y emocionantes episodios que será exhibida completa en todos los turnos.

MODERNO: «AMOR QUE SE DESLIZA»

Para hoy señalan las carteleras del teatro «Moderno», de Jesús del Monte 365, con el teléfono X-1305. un sorprendente estreno «Metro»: «Amor que se Desliza», de Joan Crawford, James Stewart y Leyis Stone; toda en colores naturales. «Vendiendo el Porvenir», de Michael Whalen y Lynn Bary; y un «Metrotone». Hasta las 6:30, 15 centavos y después 20 centavos. Los niños 10 centavos, tertulia familiar 10 centavos a todas horas.

Mañana: el mismo programa con los mismos precios.

El domingo: formidable programa: «Amor que se Desliza», «La Dama y los Pistoleros», de Ida Lupino, Henry Armetta, comedias, cartones y revistas.

SANTOS SUAREZ: MERCEDES SIMONE Y AGUSTIN IRUSTA

Mercedes Simone y Agustín Irusta, dos ídolos de la canción porteña, filmaron dos bellas películas que exhibirá hoy este elegante cine de Santos Suárez y San Benigno.

En tanda y noche, se exhibirá revista, comedia, estreno de la bellísima joya musical: «Cantando Llegó el Amor», con Agustín Irusta y Perla Mux; y estreno de la preciosa y soberbia cinta musical argentina: «La Vuelta de Rocha», creación de Mercedes Simone con Hugo del Carril.

Precios: luneta 10 centavos y tertulia, damas y niños 5 y caballeros 10 centavos a todas horas.

Mañana: «La Vida de Carlos Gardel» y «Una Madre se Acusa».

SOCIEDADES ESPAÑOLAS

ACTOS PARA HOY

SOCIEDAD ASTURIANA DE BENEFICENCIA: Junta ordinaria de la Directiva a las nueve de la noche en su edificio de Corrales casi esquina a Cárdenas, para la cual cita el secretario general, señor Jesús María López.

CHANTADA, CARBALLEDO Y SUS COMARCAS: Junta de la Directiva a las nueve de la noche en el Centro Gallego. Cita el secretario, señor José Antonio Fraga.

CIRCULO SALENSE: Junta de la Directiva a las nueve de la noche en el Centro Asturiano. Cita el secretario, señor Braulio Menéndez.

AGRUPACION ARTISTICA GALLEGA: Junta muy importante de la Directiva a las nueve de la noche en sus propios salones de Zulueta y Gloria, para la cual cita con gran interés el secretario por sustitución reglamentaria, doctor Félix Suárez.

UNION ALLANDESA: Junta de la Directiva y general de asociados a las nueve de la noche en el palacio del Centro Asturiano, para la cual cita el secretario, señor B. Canto.

VIVERO Y SU COMARCA: Junta de la Sección de Propaganda a las nueve de la noche en el eCntro Gallego, Cita el secretario señor D. Sánchez.

FIESTAS PROXIMAS

HIJOS DEL PARTIDO DE LALIN: Banquete social y matinée bailable con motivo de su vigésimonono aniversario el domingo a la 1 p.m. en el Salón Trimalta de La Polar.

BURGAS Y CANDAMIL: Almuerzo colectivo el domingo a la 1 p.m. en el salón de La Cópula de La Tropical.

CLUB DEPORTIVO VILLAMARIA: Gran fiesta bailable el domingo de 2 a 8 p.m. en sus salones y jardines, amenizada por dos conjuntos. Además habrá números de variedades. Dicho club se halla en la carretera que une a Guanabacoa y Santa María del Rosario.

CLUB DEPORTIVO ASTURIAS: Verbena «Piccolino» el sábado en sus terrenos de Estrella y Subirana, amenizada por Diplomáticos de Pego, Belisario López y la Gloria Matancera.

ALMENDARES RIVERSIDE: Verbena el sábado en sus terrenos de Calzada y 20, Vedado, amenizada por el septeto Casino, jazz band Cosmopolita y la orquesta de Neno González.

CASINO ESPAÑOL DE LA HABANA: Gran fiesta en honor de los niños el domingo desde las 10 de la mañana, en su balneario de Marianao.

MONTERROSO Y ANTAS DE ULLA: Almuerzo en honor de sus miembros el domingo a la una de la tarde en los jardines tropicalinos, Salón Tropical. Luego habrá matinée.

SAN LORENZO DE ARBOL Y SU COMARCA: Almuerzo social el domingo a la una de la tarde en los jardines de La Tropical, Salón Ensueño.

LICEO DE MEDINA: Brillante baile el domingo por la noche en sus amplios y ventilados salones de 23 y D, Vedado, amenizado por la orquesta Gris y el Quinteto Tomé.

CLUB DEPORTIVO CARMELO: Magnífico baile el domingo por la noche en su espléndida terraza de Línea y 18, Vedado, amenizado por la orquesta Mojica y el Quinteto Barcalés.

CLUB DEPORTIVO DEL CERRO: Gran matinée el domingo desde las 2 p.m., en sus salones de Cerro próximo a Buenos Aires, amenizada por Belisario López y la Gloria Matancera.

MAÑANA EN EL RIVERSIDE

Mañana, sábado, como de costumbre, abrirá sus puertas el aristocrático «Almendares Riverside Yacht Club», de Calzada y 20, en el Vedado, para dar cabida a toda la juventud bailadora que se ha dado cita en este bello y romántico Club.

La orquesta Cosmopolita y la típica de Neno González, así como el Septeto Casino, tendrán a su cargo la interpretación del programa bailable.

Una mínima pensión tendrán que abonar los caballeros para disfrutar de esta grandiosa verbena; las damitas asistirán provistas de su invitación

HONRAS FUNEBRES MAÑANA

En sufragio del alma del infortunado joven Santiago González Menéndez, se celebrarán solemnes honras fúnebres mañana a las nueve a.m. en la capilla central del Cementerio de Colón.

Sus atribulados padres, Sra. Consuelo Menéndez de González y Jacinto González y demás familiares, invitan para tan piadoso acto.

POR HALLARSE ENFERMO EL CAPITAN PEDRO DIAZ SUSPENDESE UN HOMENAJE

La comisión organizadora del banquete homenaje al capitán Pedro Díaz Rodríguez, que debía tener efecto el próximo día 24 a la una de la tarde en los jardines de «La Polar», nos comunica que por estar padeciendo el citado capitán de un fuerte ataque grippal, que lo imposibilita de asistir al mismo, ha acordado suspender por el momento el mencionado acto.

Al mismo tiempo nos ruega hagamos saber a cuantas personas se han adherido al citado homenaje que pueden dirigirse a la propia Comisión organizadora, así como a las subcomisiones, a fin de obtener los informes necesarios en este sentido.

CON SU ACTIVIDAD ESTUPENDA, LOS SANATORIOS REGIONALES ECHAN A TIERRA TODA CAMPAÑA INSIDIOSA

Un ejemplo vivo de ello lo da la casa de salud galaica, en la que todo el personal facultativo y administrativo se desviven por atender al socio enfermo. Nada de categorías

Indiscutiblemente vivimos un momento poco menos que caótico para la humanidad. Las ideas más absurdas son expuestas a veces por cualquier papanatas que pretende dárselas de apóstol o mártir; y se observa el fenómeno de que esta o aquella persona ingenua o inconsciente cree esa serie de patrañas aunque a la postre descubra al impostor y le dé su merecido: el desprecio.

Tenemos en esta temporada, por ejemplo, el caso de un diario aparentemente comunista —en el fondo ya sabemos lo que pretende: ingresar en la cofradía burguesa—, el cual se ensaña un día y otro día con varios centros regionales, muy particularmente con la Directiva de éstos, **por el abandono en que está la Casa de Salud; por la preferencia que hay para los falangistas; por la influencia que allí ejercen los agentes de la «Gestapo»** (?) y una serie de barbaridades más.

Esto quiere decir que toda persona sensata, aunque fuese indiferente respecto a ideologías, acabará por rechazar con toda su alma a estos campeones de la democracia que a causa de ambiciones inconfesables recurren a la calumnia y al sabotage más repulsivos y, desde luego, más estériles.

Pero en el pecado llevan la penitencia. Un día y otro día también demuestran dichas sociedades —el «Centro Gallego y la Asociación de Dependientes por ejemplo—que obras son amores y no buenas razones; que de manera sencilla y fraterna desarrollan una labor formidable, honra de América y del mundo.

Aquí tenemos hoy algo sobre el sanatorio «La Benéfica». Es un ejemplo, que pueden presentar las demás instituciones de su índole. Dice así el Departamento de Publicidad de la Casa de Galicia:

«Terminamos hoy la información sobre las actividades de la casa de salud «La Benéfica» del Centro Gallego en el segundo cuatrimestre del año en curso, con las desplegadas en el Laboratorio y la Farmacia, cuya importancia está en relación directa con el enorme número de operaciones y consultas realizadas por los cirujanos, especialistas, médicos de visita e internos, las cuales motivaron 13,377 análisis en el cuatrimestre, con un promedio mensual de 3,344.

«Pero donde las actividades de «La Benéfica» fueron verdaderamente asombrosas es en el sector de Farmacia, que despachó, en el cuatrimestre, entre patentes y fórmulas oficiales, la enorme cantidad de 151,027, descompuestas por meses como sigue: mayo 36,067, junio 37,880, julio 39,968, agosto 37,112.

«Para apreciar con exactitud los beneficios que los socios del Centro Gallego reciben de su magnífica casa de salud, basta considerar, con el elevado costo que desde hace tiempo alcanzaron todos los patentes y medicinas hasta el punto de hacerlos hoy casi prohibitivos para los carentes de abundantes recursos, lo que habrán costado las 151,027 despachadas en los últimos cuatro meses. Elocuente respuesta a los ataques urdidos en la sombra por elementos interesados en desacreditar la preponderancia actual de las quintas regionales, especialmente «La Benéfica», del Centro Gallego».

LA DELEGACION QUE EN MENESES TIENE LA ASOCIACION CANARIA DESARROLLA LAS ACTIVIDADES MAS PLAUSIBLES

Otra Representación de la «Asociación Canaria» que merece citarse como una de las que dedica preferente atención a las funciones que el cargo demanda para que los socios, asociadas y comensales sientan la bienhechora influencia de una actuación constante, que redunde en servicios en pro de los intereses sociales, y por consiguiente, en el de los que con la puntual adquisición de sus recibos, adquieren ese derecho, es la de Meneses, que hasta el 31 del mes de julio último venía desempeñando con general beneplácito el entusiasta asociado señor Antonio F. Cabrera.

Toda dificultad por que han pasado los socios ha sido hábilmente solucionada con el procedimiento de actividad que se ha empleado, con la prontitud del consejo o con la solución oportuna que cada caso ameritaba.

Y al ser sustituído el Representante, por renuncia razonada en sus múltiples ocupaciones, se designó sustituto de éste compulsando la opinión, al asociado con entusiasmos bastantes y reconocido celo, señor Roberto Muñoz Morales, que sigue empleando en el desenvolvimiento de la Dependencia idénticos métodos que su antecesor, para que no solamente la institución tenga en él un eficaz colaborador, sí que también los que en esa localidad siendo miembros de la Asociación a él acuden, encuentren igualmente al Representante servicial del que habrán de recibir toda clase de atenciones.

«EL GRAN VALS» HA DE SER UNO DE LOS BAILES MAS REGIOS DEL CENTRO ASTURIANO. ACTUAN 6 CONJUNTOS

El «Centro Asturiano de La Habana» ofrecerá el próximo 7 de Octubre, sábado, un esplendoroso baile de pensión, en el cual tomarán parte seis afamados conjuntos musicales, bailándose en las tres plantas del edificio social. «El Gran Vals» se denominará esta verbena.

Havana Casino, Antonio Ma. Romeu, Paulina Alvarez. Mojica, Sonora Nacional de Piñón y Quinteto Hispano-Cubano ofrecerán los bailables más populares y los que más incitan a disfrutar de las delicias de esta diversión deportiva. En la música cubana y afro-cubana, el ritmo será vibrante unas veces, cadencioso otras y siempre dulzón y cálido; la música española y americana ofrecerán lo más popular y solicitado de su repertorio.

La fiesta será de pensión, y ésta se ha fijado para los caballeros en sesenta centavos; se bailará en el Salón de Fiestas —altos y bajos—, en el Salón Taberna y en los salones de juegos.

Ha de resultar inolvidable.

PICCOLINO ESTARA MAÑANA BELLAMENTE ACOMPAÑADO EN EL DEPORTIVO ASTURIAS

Pocas horas faltan ya para la monumental verbena «Piccolino», la mejor del año, que se celebrará mañana, 23 en todos los salones del Club Deportivo Asturias.

Numerosos artísticos regalos se reciben diariamente de las principales industrias y comercios de La Habana para la magnífica Tómbola que en homenaje a las Mercedes —que al día siguiente celebrarán su onomástico— preparan los organizadores de «Piccolino», la verbena cumbre.

No se debe olvidar que las mejores orquestas de Cuba actuarán en esta gran fiesta. Antonio Romeu, Belisario López, Diplomáticos de Pego y Gloria Matancera harán durante toda la noche la delicia de los bailadores.

Recuerde bien la fecha: 23 de septiembre, la verbena «Piccolino», en los salones más frescos y simpáticos de La Habana: Club Deportivo Asturias.

PROXIMO ENLACE

Mañana, sábado, a las nueve y media p.m. y en la iglesia de Ntra. Sra. de Monserrate, se efectuará el enlace de la bella y distinguida señorita Mercedes Bello Ameneiro y el estimado joven Pedro Alvarez, hijo del entusiasta socio del «Centro de Dependientes» señor Pedro Alvarez San Martín.

Debido a las grandes simpatías de que disfruta la interesante parejita, dicha ceremonia habrá de resultar brillantísima.

Por anticipado, nuestros votos por la ventura de Mercedita y Pedro.

PLENITUD OTOÑAL EL DIA 9 EN EL PALACIO DE LA «ASOC. DE DEPENDIENTES»

El 9 de octubre los elementos de la Asociación de Dependientes tendrán en su palacio de Paseo de Martí y América Arias la gran fiesta del Otoño. Un baile de grandes proporciones en el que las orquestas de Belisario López, Cheo Belén Puig, Eddy Lester y Gloria Matancera han de tomar parte.

Se le denomina «Gran Verbena Otoñal» y se desenvolverá en todo el palacio, el Gimnasio inclusive, para prometer a los bailadores el disfrute de todos los conjuntos musicales que esa noche se darán cita en el mismo.

La Sección de Recreo y Adorno no descansa. Su presidente, Eduardo del Castillo, trabaja a diario en la organización de este magno festival, que promete constituir una gran noche en el Dependientes el citado 9 de Octubre.

Se han dividido las distintas actividades en la preparación de esta fiesta los elementos de la Sección de Recreo y Adorno, nombrándose al efecto Comisiones que se ocupan de los distintos aspectos de su organización. Sólo sesenta centavos costará la entrada, que se ha de efectuar por el Paseo de Martí. La fiesta comenzará a las nueve de la noche para terminar a las cuatro de la madrugada.

El entusiasmo despertado por la misma es patente. Lo demuestra la constante información que a la Sección de Recreo y Adorno se pide, y el interés que se demuestra por parte de los que conocen las fiestas en Paseo de Martí y América Arias.

BELISARIO Y LA GLORIA EN EL DPTVO. DEL CERRO

La segunda matinée bailable de la serie que ha comenzado a celebrar el Club Deportivo del Cerro, al lado del Club de Ferreteros, tendrá efecto el próximo domingo, día 24, iniciándose como todos los domingos a las dos de la tarde, para finalizar a las siete de la noche.

Estas matinées bailables se sucederán todos los domingos siguientes y días festivos y serán siempre amenizadas por magníficos conjuntos musicales.

Actuará la insuperable orquesta de Belisario López y la melodiosa Gloria Matancera, dos conjuntos que gozan de justa fama entre los elementos bailadores.

Las damas y damitas tendrán libre acceso, sin el requisito de la invitación.

VITI AGUIAR 564 entre Muralla y Teniente Rey

DEL CENTRO CASTELLANO

Bajo la presidencia del señor José Alonso Franco, se reunió la Sección de Administración del Centro Castellano para conocer los asuntos referentes a la economía social. Después de examinados los problemas financieros, la Sección tomó el acuerdo de sacar a subasta el arriendo de la cantina y juegos lícitos del local social, a cuyo efecto aprobó el pliego de condiciones correspondientes, que se halla a la disposición de los solicitantes o personas interesadas en la Secretaría General, donde se facilita copia.

La propia Sección acordó fijar para la admisión de proposiciones, el día cinco del próximo mes de Octubre.

MISA DE FIN DE MES EN LA ERMITA DE CATALUÑA

La misa reglamentaria de la Beneficencia Catalana para fin de mes, se ha de celebrar el próximo domingo, día 24, a las 9 y media de la mañana en la Ermita de Montserrat, propiedad de esta Beneficencia y situada al pie de la carretera que conduce a Rancho Boyeros.

Los ómnibus de la ruta 17 y los tran-bus son el transporte más indicado para dirigirse a la ermita.

ALGO SOBRE EL CENTENARIO

Reina gran animación en la colonia catalana para celebrar, con la suntuosidad que se merece, el próximo centenario de la fundación de su benemérita Beneficencia. Próximamente daremos cuenta de las actividades de la Comisión Pro-Centenario.

FARMACIA DROGUERIA TAQUECHEL Obispo 27 TELEFONOS M 7674 7675 DE TURNO LOS VIERNES

FARMACIA DROGUERIA DE "JOHNSON" DE TURNO LOS LUNES obispo Nº 30 TELEFONO-A-2129.

LA MAYOR 35 EDIFICIOS 700 EMPLEADOS SARRA DROGUERIA ABIERTA TODOS LOS DIAS TODA LA NOCHE LOS MARTES

FARMACIAS DE TURNO HOY VIERNES

DESDE BAHIA A PASEO DE MARTI (PRADO)

Obispo No. 155.. .. .. M-7674
Habana No. 957, entre Paula y San Isidro M-4604 A-8383
Morro No. 114 M-9409
Monte No. 58 M-5718
Lamparilla y Villegas M-2277
Neptuno y M. Gómez M-8718
Paula No. 311 .. .. A-6944
Luz y Habana .. ..

DE PASEO DE MARTI (PRADO) A P. VARELA (BELASCOAIN)

Galiano No. 105 .. .. M-1500
Reina No. 10 .. .. M-3353
Escobar y Peñalver M-5450
Animas e Industria M-4040
Maloja y San Nicolás M-7712
San Nicolás y Gloria M-5222
Revillagigedo y Corrales .. M-3137
San Rafael y Campanario .. M-4588
Lealtad y Animas M-4480
Padre Varela y Corrales .. M-9468
Neptuno No. 601 .. .. U-7018
Suárez No. 252 .. .. M-4622
Aguila y Colón M-3338
Padre Varela No. 551 .. .. M-9827

DE P. VARELA (BELASCOAIN) A AVE. DE MENOCAL (INFANTA)

Presidente Menocal No. 1153 U-6779
Fernandina No. 251 .. .. .. M-5365
Estévez No. 221 .. .. M-1501
Bruzón No. 118 .. .. U-6929
Infanta, entre San Rafael y San José U-7074
San Lázaro, entre Espada y Hospital U-3539 U-6995
San Miguel y Oquendo .. ..
Neptuno, entre Espada y Hospital U-1818

DE INFANTA AL VEDADO, HASTA EL RIO ALMENDARES

17, entre F y G F-6228
19, entre 14 y 16 .. .. F-6211
23, entre J e I F-5196
Zapata, entre 2 y 4, No. 128 F-8069
K, entre 9 y 11 .. .. F-4464

VIBORA

Santa Catalina y D'Strampes I-7334 I-7242
J. del Monte No. 1356 .. .. I-7591
Estrada Palma No. 152 .. .. X-2838
Pocito y Reyes X-2371
San Francisco 301 . . . . .

JESUS DEL MONTE Y SANTOS SUAREZ

Jesús del Monte y Rodríguez X-2249
Pocito y 16, Lawton I-7600
Santos Suárez y Serrano .. ..

LUYANO

Caserío de Luyanó No. 48 .. X-3348
Luyanó No. 130 .. .. X-3068
Reforma y Compromiso I-3851
Delicias y Quiroga .. .. .. X-321.
Fábrica y Pérez No. 331 .. .. X-2848

CERRO

Falgueras No. 425 .. .. M-1909
Salvador No. 252 .. .. I-5566
Primelles No. 260 .. .. I-6424
Calzada del Cerro No. 1779
Calzada 10 de Octubre, entre A. Ramírez y A. Dulce M-4361

Este grupo deberá prestar servicio público todo el día y la noche de los domingos siguientes: Enero 1, Mayo 7, Septiembre 10, Febrero 12, Junio 18, Octubre 22, Marzo 26, Julio 30, Diciembre 3. Estos turnos han sido acordados en cumplimiento de lo dispuesto en el Artículo VI del Decreto-Ley 2604, de 7 de noviembre de 1934. Estos turnos han sido acordados en cumplimiento de lo dispuesto.

M.E.C.D. 2016

HAN SIDO PRESENTADOS EN EL MUNICIPIO NUEVOS PROYECTOS PARA EL REPARTO DE CUOTAS

Créese imprescindible exceptuar a la Alcaldía habanera del cumplimiento del decreto sobre el 9% de los ingresos. De lo contrario se restringirá el servicio a los hospitales

El decreto que acaba de dictar el Presidente de la República en relación con los Gobiernos Provinciales y Municipales, coloca a la Administración Municipal de la Habana en una situación angustiosa, a tal extremo, que el Alcalde doctor Beruff Mendieta, ante el problema de cumplirlo, se verá entre otras restricciones más, obligado a restringir los servicios que se vienen prestando en los tres hospitales que sostiene el Municipio y en los cuales, a pesar de su carácter municipal, se atiende a todos los vecinos del interior de la República que a ellos acuden en solicitud de auxilios, así como el de ...tar hasta su total extinción otros servicios del Departamento de Sanidad.

En el Decreto expresado, se impone que dentro del tercer día de cada mes los Alcaldes tendrán que depositar en las Zonas Fiscales respectivas la suma que les corresponde por los conceptos de Becas de la Secretaría de Educación, para Veteranos de la Independencia, y por Contingente Sanitario, incurriendo en multa de no hacerlo, para lo cual se autoriza al Secretario de Hacienda para que dé cuenta con esa infracción a los Jueces Correccionales, ordenándose además la retención de las cantidades que correspondan al Municipio por el impuesto de Transporte Terrestre, que hoy cobra la Dirección del Fondo Especial de Obras Públicas.

La impresión general, y de cuantos conocen el aporte del Gobierno Local de La Habana a los Servicios de Sanidad y Beneficencia, sosteniendo además importantes Centros de enseñanza, como la Escuela «Aguayo» y «José Miguel Gómez», es que el Municipio de La Habana debió haber sido exceptuado de ese Decreto, teniéndose en cuenta también que contribuye con un millón doscientos mil pesos anuales, o sea la suma de $100,000 mensuales para el pago de la Policía Nacional, y entrarse en vigor otro Decreto Presidencial autorizando al Alcalde para transferir esos fondos al capítulo de Corriente cuando los fondos disponibles no alcancen para cubrir esa atención preferente a las demás obligaciones del Municipio.

El dilema que se le presenta al Alcalde de la Habana con este Decreto, es realmente angustioso, pues si cumple lo que en él se dispone, no podrá seguir utilizando los fondos a que se refiere para poder entregar mensualmente los $100.000 de la Policía, y si lo cumple, tendrá que cerrar algunos hospitales y suprimir servicios como el de Profilaxis Social, Tuberculosos, Creches y alguno de los Colegios que hoy viene sosteniendo.

Nuevos repartos de cuotas gremiales presentados

Continúan recibiéndose en el Municipio los proyectos de repartos de cuotas contributivas confeccionados por los gremios industriales y comerciales, habiéndose recibido últimamente los siguientes:

El de Casas de Préstamos sobre Alhajas, deberá contribuir en total con la suma de $14,175.00, repartido entre los 81 contribuyentes que integran ese grupo. La cuota mayor de $227.50 le fué asignada a los señores López Neiro, Ramón González, Miragaya y Fernández, Capín, García y Cía., Félix López López, Dionisio Saiz Hierro, José Rodríguez López, Compañía de Préstamos Cuenllas y Francisco Vales. La cuota de $196.87 a Bayón y Ruisánchez, Mariano Rouco, Seijido y Díaz, García Arango, Manuel Verez y Souto y Cía. Además figuran en el reparto otras cuotas de $187.25; $175.00, $159.00 y otras menores.

El reparto de Droguerías contribuirá con $23,870 distribuídas en cuotas de $2,310 a Johnson y Sarrá; $1,950 a Taquechel; $1.565 a The Bayer Co.; $1.000 a Murillo; y $710,00 a Tomás F. Turrull y Droguería Danhauser. La cuota de $700.00 le fué asignada a Audrain y Medina y de $600.00 a Duarte y Cía.

Recurso contra Amillaramiento

El señor Silvestre Rionda, en su carácter de Administrador de la Compañía Central Ganadera S. A., presentó un recurso ante la Alcaldía contra el acuerdo de la Junta de Amillaramiento que le aumentó la renta de $50.00 declarada por la casa calle Estrada Palma 8 y 10 entre Genios y Paseo de Martí, a la suma de $150.00 a partir del segundo trimestre de 1936-37, rectificación hecha de oficio.

También conoció la Junta de muchos recursos más, según nos expuso el Secretario, señor Eduardo Agalisse.

Trasmisiones de dominio

Conoció la Administración Municipal de las siguientes importantes trasmisiones de dominio.

La Sra. Evangelina Aulet y Fernández, trasmitió al señor Alberto Aulet Fernández, la casa Manrique 716, el Solar 13 de la Manzana 98 del Reparto Medina y la parcela de terreno situada en la calle M entre 23 y 25 en el Vedado, todo por valor de $11,000; a Gustavo Aulet Fernández, los solares 2 y 3 de la manzana 98 en la calle M entre 23 y 25 con una superficie de 13,600 metros valuada en la suma de $11.000; y a Antonio Aulet Fernández, la casa calle de Colón 31 y el solar 14 de la manzana 98 de la calle M entre 23 y 25 con 750 metros, valuados en $14.750.00.

La Compañía Territorial de Medina, vendió a Armando, René y Antonio Aulet y Fernández, el edificio de la calle 23 número 301 esquina a L, y el lote de terreno compuesto por varios solares de la manzana 89 en las calles K, L, y 23 en el Vedado con 8.046 metros en el precio de $23.490.00.

Evangelina Aulet Fernández, trasmitió a los Hermanos Aulet Fernández, varios solares de la manzana 98 del Reparto Medina en la calle M esquina a 23, con superficie de 750 metros, valuados en $5,250; y a la Sra. Aracelia Aulet Moragas, el solar de la manzana 98 de la calle M esquina a 23, con mil metros, valuado en $11,330.00.

Movimiento de fondos

El movimiento de fondos ocurrido en la Tesorería Municipal el día 20 del actual, según la nota facilitada por el Contador, fué como sigue:

Recaudación: Por Ejercicio Corriente, $2,103.70; por Resultas, 653 pesos 43 centavos; para el Consejo Provincial, $339.57; y por Plumas de Agua, $507.56.

Existencia en Caja: De Ejercicio Corriente, $36,646.38; de Resultas, $12,866.46; del Presupuesto Extra, $79.20; del Consejo Provincial, $28,596 70 centavos; Depósitos del Estado, $14,611.23; del Acueducto de Albear, $2,761.99; y por Depósitos de todas clases, $217,327.30. Total: $312.327.26.

Reporte de Sanidad

Comunicó a la Alcaldía la Secretaría de Sanidad, que las casas situadas en la calle Bernaza 146 y Mercaderes 265, carecen totalmente de agua, debido a que por el Acueducto de Albear no se le suministra, por lo que interesa que se den las órdenes oportunas para que se repare esa deficiencia en beneficio de la salud pública.

Así se nos informó.

UNA DENUNCIA DE FALSEDAD

José Rubio Castro, residente en Manrique 416, dió cuenta por escrito al Juez de Instrucción de la Tercera, que se pudo enterar que en la Zona Fiscal del Centro, individuos desconocidos inscribieron su nombre con el fin de utilizarlo para registrar patentes como comerciante.

INTOXICADO

Carlos Rodríguez Dantes, de 4 años, vecino de Manrique 413, fué asistido de graves síntomas de intoxicación que sufrió al ingerir un poco de yodo, en un descuido de su familia.

MALTRATO DE OBRAS

Evelio López López, vecino de San Nicolás 609, sufrió lesiones de carácter menos grave, al ser maltratado de obras por un sujeto conocido por «King-Kong», con el que tuvo unas palabras en el Parque Central.

El acusado desapareció.

HERIDO DE GRAVEDAD

Casualmente se ocasionó una herida de carácter grave en la muñeca derecha, Enrique García Alonso, de 34 años y vecino de Castillejo número 11.

Por un carretón

En Maloja, entre Marqués González y Oquendo, sufrió anoche lesiones de carácter grave, el menor Luis Mayor Rodríguez, de 8 años de edad y vecino de Franco y Maloja, al ser arrollado por el carretón Iglesias Santos, domiciliado en Ayestarán 20.

MUNICIPIO DE LA HABANA

DEPARTAMENTO DE IMPUESTOS

AVISO DE COBRANZA

IMPUESTO SOBRE INDUSTRIA Y COMERCIO

(Tarifas 1a., 2a. y 3a.)

CUARTO TRIMESTRE DE 1939

SE HACE SABER a los contribuyentes por el concepto expresado, que pueden acudir a satisfacer sus respectivas cuotas, sin recargo alguno, a las oficinas recaudadoras de este Municipio situadas en MERCADERES, ENTRE OBISPO Y PRESIDENTE ZAYAS, bajos, todos los días hábiles, desde el 25 de septiembre actual al ... de octubre próximo, y durante las horas comprendidas entre 8 y 12 de la mañana, excepto los sábados, en que sólo será de 8 a 11.

A los que abonaren sus cuotas en los diez primeros días hábiles, o sea, del 25 de septiembre al 5 de octubre, se les hará una bonificación del 5%.

Los recibos de la Tarifa 1a., están al cobro en la Taquilla número 13; los de la 2a. y 3a. en la Taquilla número 16.

Para efectuar sus pagos deberán los contribuyentes presentar el último recibo que tengan satisfecho; y se previene que de no hacerlo en el plazo señalado, incurrirán en el recargo del 10% y se les seguirá el cobro por la vía de apremio.

La Habana, septiembre 18 de 1939.
Dr. Antonio Beruff MENDIETA,
Alcalde Municipal.

Municipio de la Habana

ACUEDUCTO DE ALBEAR

AVISO

PLUMAS DE AGUA Y METROS CONTADORES

HABANA Y VEDADO

TERCER TRIMESTRE DE 1939

Se hace saber a los señores contribuyentes por el concepto expresado, que podrán satisfacer sus respectivas cuotas, sin recargo alguno, en las Oficinas recaudadoras del Acueducto de Albear situadas en la calle de Presidente Zayas, número 526, todos los días hábiles, desde el VEINTE Y CINCO de SEPTIEMBRE actual hasta el TREINTA Y UNO de OCTUBRE siguiente, ambos inclusive, durante las horas comprendidas de OCHO a ONCE de la mañana, excepto los sábados, que sólo se recaudará de OCHO a DIEZ de la mañana.

En este plazo podrán abonarse, igualmente sin recargo, los recibos adicionales de trimestres anteriores, por altas o por rectificación de cargo, que no hayan estado antes al cobro.

Las cuotas del TERCER trimestre de 1939 que se satisfagan durante los diez primeros días hábiles del presente período voluntario, que vencerán el día CINCO de OCTUBRE próximo, gozarán de la bonificación del cinco por ciento de descuento.

Los recibos de casas de la Habana, se pagarán en la Taquilla del Colector número 1, las comprendidas en las calles de la letra A; en la Taquilla del Colector número 2, las de las letras B, C y CH; en la Taquilla del Colector número 3, las de las letras D, E y F; en la Taquilla del Colector número 4, las de las letras G, H, I, J y K; en la Taquilla del Colector número 5, las de las letras L, LL y M; en la Taquilla del Colector número 6, las de las letras N, O, P, Q y todos los METROS CONTADORES; en la Taquilla del Colector número 7, las de la letra S; en la Taquilla del Colector número 8 las de las letras R, T, U, V, W, X, Y y Z; y en la Taquilla del Colector número 9, TODAS LAS CALLES DEL VEDADO.

En este Trimestre se continuará el cobro de la cuota adicional de CINCUENTA y VEINTE Y CINCO CENTAVOS a los recibos de $10.00 y $5.00, respectivamente, por servicios de REPRESION DE DESPERDICIOS DE AGUA, de acuerdo con la Resolución de la Secretaría de Obras Públicas, de fecha 23 de Septiembre de 1927.

Para efectuar sus pagos deberán los contribuyentes presentar el último recibo satisfecho; y finalmente, se previene que el que no pagare su cuota dentro del plazo señalado, incurrirá en el recargo del 10% y se le seguirá el cobro por la vía de apremio.

La Habana, Septiembre 2 de 1939.
Dr. Antonio Beruff MENDIETA,
Alcalde Municipal.

¿Destruye microbios el antiséptico que usa Ud? El Antiséptico Listerine destruye 95 por ciento de los microbios en la boca y la garganta, en 30 segundos. No hay otro igual para uso seguro y eficaz. Proteja su salud con el Antiséptico Listerine.

ANTISEPTICO LISTERINE

CARDENENSES

SANTA EMERITA

La festividad de hoy

Santa Emérita.

La festividad de hoy.

Quiero hacer llegar mi primer saludo, como todos los años, a la inteligente y joven señora Emerita Somoano, la viuda de aquel inolvidable amigo y valioso compañero en el periodismo, así como cardenense prestigioso, que se llamó Julito Gaunard, ex-alcalde de facto de esta ciudad, que falleciera en el extranjero quizás decepcionado y convencido de que muchas veces los sacrificios resultan vanos, al ver que las buenas acciones y los servicios nobles se pagan con ingratitudes.

Era periodista Julito.

Un observador del falso mundo.

Hasta la capital, donde reside, llegue para su viuda la señora Emerita Somoano mi saludo más cumplido.

Emérita La Presa.

Atrayente señorita.

Entre las Dignas recuerdo a Digna de la Portilla, bella cardenense hoy residente en la capital, y Digna Emérita García.

A todas saludo.

Afectuosamente.

La señora de Rodríguez Sigler

Una gentil dama.

De días hoy.

Refiérome a la apuesta señora Digna López de Rodríguez Sigler, esposa del afable caballero el señor Manolo Rodríguez Sigler, presidente de la Compañía «El Bien» y cuya dama se halla vinculada por afectos y amistades a la sociedad cardenense.

Amiga que distingo.

De todos mis afectos.

Hasta su lujoso pisito del Hotel Regina, en La Habana, llegue mi mensaje de felicitación para la señora de Rodríguez Sigler.

Tenga satisfacciones.

En la fecha de su santo.

Nena López de Amador

Otra dama de días.

En la fecha de hoy.

No es otra que la joven y bella señora Nena López de Amador, la interesante esposa del elogiado galeno el doctor Ramón Amador, presidente de Lions International, que celebra su santo en la fecha del 22 de septiembre.

Se verá halagada.

Muy congratulada.

Aunque no tendrá fiesta ni recibo alguno, la alta dama, figura de elegancia y distinción, pasará el día entre el confort y el ambiente dulce, chic y de rango de su mansión social de la Segunda Avenida.

Hasta allá llegue mi saludo.

Para la señora del doctor Amador.

Aidita Díaz de González

La princesita del «Miramar».

Aidita Díaz.

Esa joyita de los felices esposos señora Panchita González y el señor Luis R. Díaz, acaba de aprobar su ingreso en la Segunda Enseñanza en nuestro flamante Instituto.

Yo la felicito.

Calurosamente.

Del Norte

Un matrimonio regresa.

De grato paseo.

Después de visitar la Feria Mundial de New York y otras importantes ciudades del Norte, vuelven a estos lares los felices y apreciados esposos señora Onésima Ramos de Chouza y el señor Carlos Chouza, amigo que distingue el cronista.

Vuelven satisfechos.

Encantados.

Varias semanas de recreo disfrutaron por la Unión Americana, admirando las maravillas que encierra la patria de Washington.

Para ellos mi bienvenida.

Cordial y afectuosa!

Una boda en la capital

Boda de una cardenense.

Data de pocos días.

Fué la novia la bella señorita Rosa Irene Finalé Caraballo, hija de los respetables esposos señora Carmela Caraballo y el señor José Finalé, que por muchos años residió entre nosotros, y el novio el correcto joven Mario Fernández Valdés.

Fué el acto solemne.

Mu. brillante.

Se celebró el 9 de septiembre último a las 8 de la noche en la residencia de los papás de la novia, los esposos Caraballo-Finale, situada en la Avenida de Santa Amalia número 180, reparto de Santa Amalia, en la capital.

Felicito a los contrayentes.

Con mi enhorabuena!

Grupo aventajado

Que merece sobresalir.

De jóvenes estudiantes.

Son ellos: Evita Alvarez Solís, Pedro Amaro, Enrique Borja Luna, Gladys de la Torre González, Enriqueta Larrauri y Carmen Prieto, que acaban de aprobar con altas calificaciones el ingreso a la Segunda Enseñanza y que fueron preparados por la culta profesora señorita María Teresa Fernández Llébrez.

Un orgullo para ella.

Una satisfacción.

De ese grupo merece destacarse Evita Alvarez Solís, la encantadora hija de aquel inolvidable amigo que se llamó Nano Alvarez y que se destacó en su examen.

A todos mi enhorabuena.

Mi congratulación.

Cusa Núñez de Caragol

Operada.

En la «Clínica Cárdenas».

En manos del renombrado galeno doctor Juan de Rojas, ha sufrido delicada operación quirúrgica la joven y sociable señora Cuca Núñez de Caragol, esposa del atento amigo el señor Esteban Caragol.

Mejórase esa dama.

Así lo deseo vivamente.

Gra fiesta

En puerta.

Un evento anual.

No es otro que el tradicional Festival de la Prensa Diaria Local, que probablemente se celebrará este año el sábado 11 de noviembre.

Será maravilloso este año.

Algo excepcional.

Francisco González Bacallao.

El famoso remedio que dominará los Ataques y Desordenes Nerviosos.

Por más de treinta años ELEPIZONE ha restablecido la salud a millares que sufrían de Epilépsia y Debilidad Nerviosa.

ELEPIZONE, recomendado por los médicos, es un remedio para niños y adultos, y lo venden en las principales farmacias.

Se obtienen resultados con uno o dos frascos.

NO ACEPTE IMITACIONES PIDA

ELEPIZONE

PRESO POR COBRAR 24 CENTAVOS POR UNA LIBRA DE MANTECA

La policía arrestó a Agustín Río dueño de la bodega situada en Novena y Concepción, acusándolo de cobrar 24 centavos por una libra de manteca. Fué puesto a disposición de la autoridad judicial correspondiente.

JOVEN DESAPARECIDA

A la policía denunció Benigna Nicolás, vecina de Flores 511, la desaparición de su hija Olga Sánchez Nicolás, que cuenta 16 años de edad, temiendo le pueda haber ocurrido alguna desgracia. Estima que puede dar detalles sobre su paradero, José Guzmán, de quien ignora el domicilio.

OMNIBUS LA CUBANA

DRAGONES 156
TELEFONO A-7164
LA HABANA

AGUILERA alta 4
TELEFONO 4545
SANTIAGO DE CUBA

CRONICA HABANERA

EN LA CASA CULTURAL DE CATOLICAS

Un magnífico concierto fué el ofrecido el miércoles último por las Damas Isabelinas de Cuba en los hermosos salones de la Casa Cultural de Católicas y en el que fué interpretada exclusivamente música del insigne compositor cubano doctor Eduardo Sánchez de Fuentes.

Las obras más escogidas del notable compositor, fueron magistralmente interpretadas por Esperanza Alfert, Alice Dana y el barítono René Castelar.

Nena Coll, Directora Artística de la Casa Cultural, que acompañó maravillosamente a los cantantes, inició el acto con un trabajo relativo a Sánchez de Fuentes, y su música, que fué muy celebrado.

Citaremos entre la concurrencia en término preferente al doctor Eduardo Sánchez de Fuentes, quien llegó acompañado de su distinguida esposa Luisa Sell y de su hermano, el doctor Alberto Sánchez de Fuentes.

Seguimos la relación con este grupo de señoras:

Marcela Cleard de Barnet, María Montalvo de Soto Navarro, Luisa Sell de Sánchez de Fuentes, Consuelo Morillo de Govantes, María Julia Arenal de Goirigolzarri, Chon Tejera de Forcade, Nicolasa Zabala de Llerandi.

Clara Daple de Cueto, Mercedes Almeida de Rodríguez Feo, María Teresa Triay de Gil del Real, Sergia Martínez de Tasis de Varona, María Tavira de Galindo, Aguedita Azcárate de Durán, Valeria Marcos de Ascanio, Consuelo Gancedo de Díaz, Herminia Díaz de Figueras, Tete Muñoz viuda de Zayas, Angela Arteaga de Varona, Amelia Solberg de Hoskinson, Matilde León de Armand, Quiquí Lavandeyra viuda de López, Buena B. de Pichardo, Obdulia Aguilera, Victoria Madrigal de Moas, Carmen Soto Navarro de Sánchez, Rita María Arango de O-Naghten, Carmen Ledón de Solana, Verena U. de Rivera, María Plasencia de Dana, Celia Plasencia viuda de Díaz, Inés Vidal de Amenábar.

Señoritas: Doctora Margarita López, Doctora Ana Luisa López Lay, María O-Naghten, Aurora Martínez Sáenz, Emma Botet, Margarita Gastón, Herminia Figueras, Anita Martínez Fraga, Carmen Raurell, María Teresa Estévanez, Yoska Pichardo Virginia Ortega, Grace Ortega, María Elena Alvarez Pedroso, León, Carmen, Bebita, Esther y Alicia Busto, Magdalena y Antonieta Alfert, Consuelo Bouza, Amaparo Valverde, Mayita Solaún, Carmelina Alentado, María Amelia Freixas, Hortensia López Freixas, Elenita Tabío, Nelia Someillán, Leonor García de Castro, Araceli Díaz Plasencia, Elsa López del Río, Josefina López, Irma Miyares Palacios, Blanca Vila y Margot Lancís.

Fiesta inolvidable, que marca una página brillante en la historia de la Casa Cultural.

LA BODA DE LA PUENTE-RUISANCHEZ.— Mañana sábado, tendrá efecto en la Iglesia de San Juan de Letrán, una boda de grandes simpatías, de rango elegante, llamada a revestir gran lucimiento.

Nos referimos a la de Georgina de la Puente y Larrea, señorita de fina y delicada belleza, que unirá sus destinos a los del caballeroso joven Luis Ruisánchez y López, pertenecientes ambos a distinguidas familias de nuestra sociedad.

El adorno del templo, será de gran belleza y originalidad.

Basta decir que ha sido confiado a los floristas de la «Casa Trías» el gran jardín del Vedado, de donde también saldrá el ramo para la linda novia.

Ayer tarde, en la hermosa residencia de los padres de la novia, el doctor Juan Manuel de la Puente y su interesante esposa Herminia Larrea, tuvo efecto la boda civil.

Fué un acto simpático, que presenció un grupo numeroso de familiares y amigos de ambos jóvenes, y del que dió fe el prestigioso notario doctor Adolfo Delgado.

Como testigos por ella firmaron los señores Virgilio Suárez, Gerardo Caracena y Fernando Tarafa y por el novio, los señores Florentino Cibrián Jr., Alfredo Ruisánchez y José L. Verges.

NACIMIENTO.— En Washington donde residen, han visto alegrados su hogar con el nacimiento de una preciosa niña, el Consejero de la Embajada de Cuba en dicha ciudad, señor José T. Baron y su distinguida esposa Catalina Shea.

Llegue hasta ellos nuestra felicitación.

TRISTE ANIVERSARIO.— En la fecha de hoy cúmplese el segundo aniversario de la muerte del infortunado jovencito Bebo Grau y Esteban, hijo de nuestro querido compañero Ramoncito Grau y de su esposa Nena Esteban.

Su sentida muerte, será recordada hoy por cuantos le trataron.

DE REGRESO.— Por la vía aérea regresaron antier de los Estados Unidos, el joven y notable especialista doctor Fernando López Fernández y su gentil esposa Ana Emma Rodríguez Alvarez.

El doctor Rodríguez Alvarez, que aprovechó su estancia para visitar los principales hospitales de la Unión realizando diversos estudios relacionados con su especialidad, se encuentra de nuevo al frente de su gabinete.

Reciban nuestra bienvenida.

HOGAR FELIZ.— Una linda niña ha venido a colmar de alegrías y satisfacciones a los jóvenes esposos Felipe Poey y Elisa Alvarez Godínez.

La señora de Poey fué asistida en el Centro Médico Quirúrgico por el joven y notable ginecólogo doctor Héctor Rocamora.

Enhorabuena.

EN LA HISPANO CUBANA.— Esta noche, a las nueve, tendrá efecto en la Escuela Zapata, bajo los auspicios de la Institución Hispano Cubana de Cultura, la vigésima conferencia del brillantísimo y comentado curso de Doctrinas Políticas.

El tema de hoy es «Capitalismo y anticapitalismo» y será desarrollado por el joven y distinguido intelectual doctor Raúl Maestri.

Se verá muy concurrida.

MISA DE REQUIEM.— Pasado mañana domingo, a las ocho y media de la mañana, se celebrará en la Iglesia Parroquial del Vedado, una misa de requiem por el eterno descanso del alma de la respetable señora Ida Miró viuda de Barnet.

Para tan piadoso acto, invitan sus hijos.

COCKTAIL-PARTY—Al medio día de ayer, en la Barra «Bacardí», tuvo efecto el cocktail-party, ofrecido por la Liga Antileprosa de Cuba, al eminente médico argentino doctor Alberto Nudenberg y a su distinguida esposa Catalina Bestard.

Fué un acto simpático, de franca camaradería, para despedir a tan distinguidos huéspedes, que embarcan dentro de breves días.

Durante su estancia en la Habana, el doctor Nudenberg, pronunció distintas conferencias sobre el establecimiento y organización de Hospitales para el aislamiento de los enfermos de Lepra.

Entre los asistentes al acto de ayer, se encontraban las siguientes personas:

El Secretario de Sanidad, doctor Juan de Moya Flamand.

El doctor Eduardo Borrell y su esposa Florida Navarro, Presidenta de la Liga Antileprosa de Cuba.

El Jefe Local de Sanidad, doctor Emilio Sorondo.

El doctor Manuel Fernández Supervielle y señora Aurelia Palacios, el doctor Lorenzo Fernández Hermo y señora Palmira Lambarri, el Senador de la República, doctor Octavio Rivero y señora Delia Hechevarría.

Las señoras Estela M. de Trápaga y Paquita Ronquillo de Freyre.

Las señoritas Miriam y Ana María Pedro, Zaida G. Regalado, Cristina Plá, Consuelito y Silvia Cano, María Elena Freyre, Martina Guevara y Berta Borrell.

Y un grupo de caballeros: Doctor Gonzalo Aróstegui del Castillo, General Ernesto Asbert, doctor José M. Busto, doctor Alfredo Rodríguez Acosta, Alfonso García, Manuel Sánchez Bustamante, Miguel y Eduardo Borrell y nuestro querido compañero Mario Castellanos.

DIA DE LA JUVENTUD CATOLICA.—El domingo próximo, será celebrado el «Día de la Juventud Católica Cubana» con una solemne Misa de Comunión en la Santa Metropolitana Iglesia Catedral, a las ocho de la mañana, predicando el Iltmo. Señor Arzobispo de la Habana.

Además se efectuará dicho día, a las nueve de la noche, una velada en el salón de actos del Convenio de San Francisco, para el que se ha combinado un selecto programa.

FRANK.— Desde el martes se encuentra de nuevo entre nosotros, tras un corto viaje de descanso y de estudios, el joven y conocido artista de la fotografía, Frank, que cuenta con una selecta y numerosa clientela.

Aprovechó el notable artista su estancia en los Estados Unidos, para visitar los más famosos estudios y adquirir nuevos conocimientos relacionados con su profesión.

Por medio de estas líneas ponemos en conocimiento de sus amistades, que se encuentra de nuevo al frente de su estudio.

Reciba nuestra bienvenida.

SIMPATICA REUNION—En la residencia de los distinguidos esposos Joaquín Aristigueta, y Leonor Solino, tuvo efecto el pasado viernes, una interesante reunión de damas de nuestro mundo, pertenecientes a la Directiva del Patronato de las Artes Plásticas, que preside la culta doctora Zoila Mulet de Fernández Concheso.

Entre los diversos asuntos tratados y que tienen relación con los éxitos alcanzados por el Patronato en el corto tiempo que lleva de fundado figuró una importante moción relativa al desarrollo de una activa campaña de propaganda que se denominará «Regalo del Cuadro», que tiene por finalidad estimular el regalo de obras de arte, tanto en las festividades familiares: santos, cumpleaños, bodas, etc., como entre los novios y enamorados.

Se pretende con esta costumbre puesta de moda entre nosotros hacer que sean adornados los hogares cubanos con verdaderas obras de arte, que beneficían a nuestros artistas con la compra de sus obras.

El Patronato de las Artes Plásticas, en solo tres meses de fundado ha comprado ya a nuestros artistas once obras, habiendo sorteado tres en otros tantos meses de existencia, entre sus numerosos asociados.

Felicitamos al grupo de damas que integran el Patronato de las Artes Plásticas por la laudable labor artístico-cultural que viene desarrollando.

PRONTO: UN CONCURSO

¿Por Qué el Café REGIL es Mejor?

EN LATAS Y CARTUCHOS.

DE VENTA EN TODOS LOS ESTABLECIMIENTOS.

LA GRAN FIESTA... poco trabajo

...Y ESTA ERA LA RECETA

NOVEDAD PRIMAVERAL

1 cajita de Jell-O, sabor naranja
1 y 1/2 taza de almíbar caliente de ciruelas pasas
1 pizca de sal
El jugo de 1 limón y un poquito de jugo de cerezas marrasquino (juntos hacen 1/2 taza)

Se disuelve el Jell-O en el almíbar caliente de ciruelas pasas. Se le añade la sal y el jugo de frutas. Se vierte en moldes individuales. Se enfría hasta que cuage. Se saca del molde y se sirve con crema batida, adornado con cerezas marrasquino si se desea. Suficiente para 4 personas.

Transforme la comida de esta noche en un convite para toda la familia. Sirva un postre apetitoso, exquisito, hecho con Jell-O. Hay 6 sabores deliciosos — Fresa — Frambuesa — Cereza — Naranja — Limón y Lima. Compre unas cuantas cajitas de Jell-O hoy.

70-B

CELEBRO SU SANTO

Días pasados celebró su santo, viéndose con tal motivo colmada de halagos y felicitaciones, la lindísima señorita Lillian Fernández y Márquez, hija de los estimados esposos Jesús Fernández y Mary Márquez. Reciba nuestro afectuoso saludo

LA BODA DE AYER.— Una simpática y elegante ceremonia nupcial se verificó ayer tarde en la Iglesia Parroquial del Vedado.

Boda de la gentilísima señorita Cachitica Biosca y Aguilera y el joven arquitecto Juan Enrique O'Bourke, profesor Agregado de la Universidad Nacional.

Lució el templo un adorno floral primoroso en el que hicieron derroche de arte y de buen gusto los floristas incomparables de «El Fénix», el jardín del gran mundo, del paseo de Carlos III.

Lindo adorno que respondía al estilo Luis XV y en el que fueron empleadas millares de docenas de tuberosas distribuídas con arte y maestría en el altar, en la baranda del presbiterio y en los elegantes pedestales que marcaban la senda nupcial.

Grandes grupos de palmas arecas, las bellísimas arecas de «El Fénix», completaban aquél adorno encantador que fué un nuevo y magnífico triunfo para el decano de nuestros grandes jardines.

La novia, bella y airosa, elegantísima, aprisionaba en sus manos como complemento de las galas nupciales el lindo ramo diseñado y tejido para ella por los exquisitos floristas de «El Fénix».

Era de callas lillies en miniatura recogidas con inimitable «chic».

Padrinos de la solemne ceremonia fueron la respetable señora Caridad Aguilera viuda de Biosca, madre de la novia, y el estimado caballero Isidoro O'Bourke y Cabrera, padre del novio.

Los testigos.

Por parte de Cachitica firmaron los señores arquitecto Enrique Biosca; doctor Rafael Díaz Betancourt, Director de Beneficencia; Wilfredo O'Bourke; Miguel A. Zayas y doctor Guillermo Pujadas.

Por el novio, el arquitecto Francisco González Rodríguez, Decano de la Facultad de Ing. y Arq., y los señores José A. Biosca, ingeniero Manuel A. Tamargo, Antonio Martín, Antonio Cao e Isaac Cabrera Espinosa.

Felicidades!

OPERADA.— En la Clínica Fortún y Souza, fué sometida a una delicada intervención quirúrgica, la gentil señora Elvira María Mañón de Cambó, esposa del señor Pablo Cambó.

El doctor Gonzalo E. Aróstegui, prestigioso cirujano, llevó a feliz término dicha operación, encontrándose la paciente en vías de franco restablecimiento.

SIMPATICA BODA.—Mañana sábado, contraerán matrimonio en la Parroquia de Monserrate, la encantadora señorita Mercedes Bello y Ameneiro y el cumplido señor Pedro Alvarez.

La nupcial ceremonia, señalada para las nueve y media de la noche, será presenciada por un grupo numeroso de sus amistades.

Los felicitamos anticipadamente.

CUMPLEAÑOS.— Cumple hoy un año de vida, el simpático niño Rubén Arango, hijo del doctor Rubén Arango Suárez y de su gentil esposa Elvira Santaballa.

En Cojímar, donde se encuentran de temporada, reunirá el gracioso festejado a un grupo de sus amiguitos.

INTERINO.

DESPIERTE LA BILIS DE SU HIGADO...

Sin usar calomel—y saltará de su cama sintiéndose "como un cañón"

Su hígado debe derramar todos los días en su estómago un litro de jugo biliar. Si ese jugo biliar no corre libremente no se digieren los alimentos. Se pudren en el vientre. Los gases hinchan el estómago. Se pone usted estreñido. Se siente todo envenenado, amargado y deprimido. La vida es un martirio.

Una mera evacuación del vientre no tocará la causa. Nada hay mejor que las famosas Pildoritas Carters para el Hígado para acción segura. Hacen correr libremente ese litro de jugo biliar y se siente usted "como un cañón". No hacen daño, son suaves y sin embargo, son maravillosas para que el jugo biliar corra libremente. Pida las Pildoritas Carters para el Hígado por su nombre. Rehuse todas las demás. Precio: 30¢.

VIGOR!

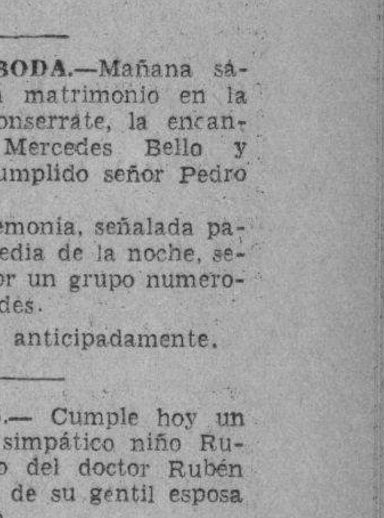

El uso del Quinium Labarraque á la dosis de una capita de licor despuès de cada comida basta, en efecto para restablecer en poco tiempo las fuerzas de los enfermos más agotados. Por consiguiente, aquellas personas débilès, debilitades por la enfermedad, el trabajo ó los excesos; los adultos fatigados por un crecimiento demasiado rapido; los anemicos, los ancianos debilitados por la edad, deben tomar vino de

Quinium Labarraque

APPROUVÉ PAR L'ACADÉMIE DE MÉDECINE DE PARIS

Dépôt : Maison FRÈRE
19, Rue Jacob, PARIS

M.E.C.D. 2016

LOS AZUCARES EXPORTADOS HAN PRODUCIDO MAS DE 4.000,000 DE PESOS AL FONDO DE ESTABILIZACION

NO PUEDEN FOTOGRAFIAR DESDE AEROPLANOS LOS PASAJEROS QUE UTILIZAN LA VIA AEREA

TIENEN QUE ENTREGAR SUS CAMARAS AL ENTRAR EN EL AVION; MEDIDAS DE PRUDENCIA

No retiene la Aduana los fondos del retiro civil. Llegó el vapor «Tela» cargado de patatas. Mercancías de Cuba para los Estados Unidos. Vapores que se esperan hoy

El vapor americano «Florida», de la Peninsular y Occidental SS. Co., zarpó anoche rumbo a Miami, llevando 232 pasajeros, así como carga general y correspondencia pública.

De la lista de este barco anotamos a los señores: Jorge Hernández y señora; Fernando Martínez y familia; Gaudencio Peraza, Vicente Osarrubias, Antonio Galicia, Ignacio Márquez, Hilda Betancourt, Dorotea Loyola, el general Alberto Herrera y señora; doctor Moisés Vieites y señora; ingeniero Eugenio Reyneri y familia; Rafael Calás y señora, que van en viaje de bodas; Dr. Julio Alvarez Arcos y familia; el senador Ituarte; la cantante Edith Rosell, María Ruiz, Ramón Zapico y otros muchos, siendo la mayor parte de los restantes, estudiantes cubanos que regresan a los planteles americanos, donde cursan sus estudios.

El «Caliche»

Con cargamento de gasolina es esperado el vapor tanque «Caliche».

El «Tela»

Procedente de Caint John y con carga de papas, llegó ayer tarde el vapor hondureño «Tela», que se encuentra al servicio de la Gran Flota Blanca.

Las salidas

Durante el día de ayer salieron los siguientes barcos: «Margaret Lykes», para Cristóbal; «Talamanca», para New York, y «Florida», para Miami.

La recaudación

La Aduana de la Habana recaudó ayer: $83,553.79.

No retiene la Aduana fondos públicos

El Director-Administrador de la Aduana de la Habana, doctor Miguel A. Varona Guerrero, nos pide demos publicidad a las declaraciones que a continuación se expresan en relación con el proceso que sigue esa dependencia del Estado, con los productos obtenidos por la aplicación del Impuesto de un centavo sobre bultos importados:

«En relación a los comentarios que se producen en estos momentos, diciendo que en la Aduana de la Habana existe depositada una considerable cantidad de dinero, producto de ingresos por el impuesto de «un centavo por bulto importado», establecido por la Ley de 18 de mayo de 1939, publicada en la Gaceta Oficial número 321 el día 24 del propio mes y año; y que retiene indebidamente ese ingreso, cuando, tal como lo determina la Ley antes citada, debe trasladarlos inmediatamente, por los procedimientos establecidos, para el Fondo del Retiro Civil; el doctor Varona Guerrera, Director Administrador de la Aduana, hace la siguiente aclaración:

No es cierto que en la Caja de la Aduana esté retenida indebidamente cantidad alguna de dinero, producto de ingresos en firme, por el concepto antes citado de «un centavo por bulto importado», toda vez que tales ingresos son remitidos diariamente a la Tesorería General conjuntamente con las recaudaciones generales.

En la Caja de la Aduana quedan retenidos, debida y legalmente, los ingresos por el concepto de impuesto de «un centavo por bulto importado», cuando el referido ingreso se hace por el importador, condicionalmente, usando del procedimiento de «protesta», es decir,—no en firme—, resultando un ingreso a depósito, sujeto a resolución superior; por cuya razón ese ingreso, de carácter provisional, —depositado con la protesta del dueño—, está expuesto a convertirse en definitiva, bien en un ingreso en firme,—disponible entonces—, así como también a «devolución a su dueño protestante»; y por tanto, no puede, en manera alguna, mientras dure ese estado condicional, disponerse de tales cantidades.

El hecho de que los fondos del Retiro Civil estén muy afectados por confrontar una situación difícil—lo que es de lamentar—, no puede ser óbice para que se trate, por personas interesadas, de echar a volar especies efectistas, con propósitos de establecer confusiones ante la opinión pública, que lejos de justificar las causas reales de las dificultades que confronta el Fondo del Retiro Civil, tienden a producir perturbaciones en la administración pública.

El «Talamanca»

Procedente de Cristóbal, en la mañana de ayer tomó puerto el turbo eléctrico americano «Talamanca», de la Gran Flota Blanca, que trajo 12 pasajeros con destino a esta capital, así como carga de frutas y 83 pasajeros, turistas en su mayor parte, en tránsito para New York, hacia donde continuó viaje anoche mismo el citado buque.

Los que se embarcaron

En el «Talamanca» embarcaron para New York los señores siguientes: Mr. George Ward y señora; las señoritas Mollie Burnside, y J. H. Burnside; Mr. L. Joseph, Jorge Dominguez, Eugenio López Oña, Mercedes Menocal; los jóvenes Juan y Francisco Adriansen, Lawrence Moore, Hipólito H. de Caviedes, señor Alfredo Pedraza y otros.

También lleva el «Talamanca» las siguientes partidas de productos cubanos: 7,000 huacales de frutas y vegetales; 80 cartones de piña en conserva; 100 pacas de tabaco en rama y 50 bultos de misceláneas.

El «Munargo»

De New York, vía Nassau y Miami, arribó ayer el vapor americano «Munargo», que en este viaje ha traído carga general y 21 pasajeros para la Habana, así como 70 excursionistas en tránsito, que regresarán mañana en el mismo buque a los puertos de procedencia.

Deportado por las autoridades de Inmigración, americanas, llegó el cubano Oscar Fernández.

Entre los excursionistas de este buque anotamos al editor americano Theodore Giddings y señora; al autor de esa misma nacionalidad, Mr. William Goblenz y otros.

De la vía aérea

Procedentes de Miami llegaron en el día de ayer al Aeropuerto del Arsenal los aviones de la Pan American Airways Inc., marcados con los números NC752 V y NC 41 V, los cuales trajeron en total 41 pasajeros, figurando entre los mismos los señores: Dr. Santiago Gutiérrez de Celis y señora; Primitivo M. Acosta y familia; Berton Johnson, Manuel Gran, profesor, y familia; Raymond Mervel, Louis Watson, Clement Vivient, Emilio Velasco, Josefina Velasco, Ramón Ferrara, María Casanova, Ramón Barrera, Emeterio Zorrilla, Juan Cárdenas, Magdalena Cacicedo, el abogado Pedro P. Montiel y familia; doctor Carlos López, Fritz Raymer y otros.

Por esta misma vía salieron los señores: Hipólito Hidalgo de C., artista español; el doctor Guillermo González y señora; Charles B. Clarke, Antonio Mendoza, el ingeniero señor José Cadenas y señora; el abogado Alberto G. Mendoza y familia; María Arellano, Gerd. P. Luchtentsin, Concepción Alfonso, G. Alfonso; el médico canadiense Joseph Rossegnol y señora; Marta Arcos; el banquero americano Edmund F. Munn y familia; Helen Florin, Maron Vezeluis, William D. Patterson, Miguel E. González, Harold B. Wells y otros hasta el número de treinta y dos.

Ocupan las cámaras fotográficas a los viajeros de aviones

Desde ayer tarde la Pan American Airways Inc. ha empezado a practicar lo dispuesto por dicha compañía en cuanto a que se proceda a la ocupación de toda cámara fotográfica que lleven consigo los pasajeros que utilicen la vía aérea, a fin de que no puedan utilizarla durante el viaje. Se les restituyen tan pronto como lleguen al aeropuerto y abandonen el avión.

Dicha medida es aplicable tanto a los pasajeros que se dirigen a la Habana desde Miami, como a los que van de nuestro puerto a la citada ciudad floridana.

El «Santa Marta»

En viaje a New Orleans arribará hoy a nuestro puerto, procedente de Tela, Honduras, el vapor americano «Santa Marta», de la Gran Flota Blanca, que trae pasajeros con destino a la Habana, así como carga y pasajeros en tránsito.

En el «Santa Marta» se embarcarán para New Orleans: la señora R. Deichamps; la señorita C. Jones, Mr. H. Kennedy; la señora Antonieta Balenchou viuda de Sánchez, Hilda Rock, Hermans G. Cubellas, Mr. Thoas R. Erwin; la señora L. Márquez e hijas, y otros.

El «Cefalú»

Procedente de New Orleans y con un total de 957 toneladas de carga general y dos pasajeros para la Habana, tomará puerto hoy el vapor hondureño «Cefalú», de la Vaccaro Line, que seguirá viaje mañana para Centro América.

Dicho buque conduce también carga general y 24 pasajeros en tránsito, de los cuales 13 son turistas que harán el viaje redondo en el mismo barco.

Otros barcos que se esperan

Hoy también son esperados los vapores «Estrada Palma» y «Seatrain Havana», que vienen de Port Everglades y New Orleans, respectivamente, con carga general. Los buques tanques «Genpool» y «Joseph Seep», que traen importantes cargamentos de petróleo.

Para mañana se encuentra anunciado el arribo de los vapores «Florida», que viene de miami; «Monterrey», que procede de New York, y «Siboney», que procede de Veracruz.

El «Caliche»

Con cargamento de gasolina es esperado el vapor tanque «Caliche».

El «Tela»

Procedente de Caint John y con carga de papas, llegó ayer tarde el vapor hondureño «Tela», que se encuentra al servicio de la Gran Flota Blanca.

Las salidas

Durante el día de ayer salieron los siguientes barcos: «Margaret Lykes», para Cristóbal; «Talamanca», para New York, y «Florida», para Miami.

La recaudación

La Aduana de la Habana recaudó ayer: $83,553.79.

No retiene la Aduana fondos públicos

El Director-Administrador de la Aduana de la Habana, doctor Miguel A. Varona Guerrero, nos pide demos publicidad a las declaraciones que a continuación se expresan en relación con el proceso que sigue esa dependencia del Estado, con los productos obtenidos por la aplicación del Impuesto de un centavo sobre bultos importados:

«En relación a los comentarios que se producen en estos momentos, diciendo que en la Aduana de la Habana existe depositada una considerable cantidad de dinero, producto de ingresos por el impuesto de «un centavo por bulto importado», establecido por la Ley de 18 de mayo de 1939, publicada en la Gaceta Oficial número 321 el día 24 del propio mes y año; y que retiene indebidamente ese ingreso, cuando, tal como lo determina la Ley antes citada, debe trasladarlos inmediatamente, por los procedimientos establecidos, para el Fondo del Retiro Civil; el doctor Varona Guerrera, Director Administrador de la Aduana, hace la siguiente aclaración:

No es cierto que en la Caja de la Aduana esté retenida indebidamente cantidad alguna de dinero, producto de ingresos en firme, por el concepto antes citado de «un centavo por bulto importado», toda vez que tales ingresos son remitidos diariamente a la Tesorería General conjuntamente con las recaudaciones generales.

En la Caja de la Aduana quedan retenidos, debida y legalmente, los ingresos por el concepto de impuesto de «un centavo por bulto importado», cuando el referido ingreso se hace por el importador, condicionalmente, usando del procedimiento de «protesta», es decir,—no en firme—, resultando un ingreso a depósito, sujeto a resolución superior; por cuya razón ese ingreso, de carácter provisional, —depositado con la protesta del dueño—, está expuesto a convertirse en definitiva, bien en un ingreso en firme,—disponible entonces—, así como también a «devolución a su dueño protestante»; y por tanto, no puede, en manera alguna, mientras dure ese estado condicional, disponerse de tales cantidades.

El hecho de que los fondos del Retiro Civil estén muy afectados por confrontar una situación difícil—lo que es de lamentar—, no puede ser óbice para que se trate, por personas interesadas, de echar a volar especies efectistas, con propósitos de establecer confusiones ante la opinión pública, que lejos de justificar las causas reales de las dificultades que confronta el Fondo del Retiro Civil, tienden a producir perturbaciones en la administración pública.

Por el Hospital de Maternidad se han pagado $60,080.79

El último pago que ha ordenado la Junta Central de Maternidad Obrera es de quince mil pesos

La Junta Central de Maternidad Obrera ha acordado pagar a la Compañía que realiza las obras del Hospital Provincial Obrero, la suma de 15,215 pesos 82 centavos, correspondiente a la primer quincena del mes actual. Asciende a $60.080.79 lo pagado por esas obras hasta hoy.

ESPOSA DE OBRERO ATENDERAN EN PINAR DEL RIO

El presidente de la Junta Central de Maternidad ha resuelto que la Delegación Provincial de Pinar del Río, atienda en las necesidades facultativas a la esposa del señor Pablo Díaz García, obrero de los Ferrocarriles Unidos de La Habana, aunque éste tributa a la Delegación de La Habana.

NUEVAS ELECCIONES DE DELEGADOS PERIODISTAS

Anuladas las elecciones celebradas en octubre para designar delegados ante el Retiro de Periodistas, por las empresas que radican en el interior de la Isla, se han celebrado nuevamente, siendo electo delegado en propiedad el señor Francisco Moreno Pla, y el señor Roberto Díaz, suplente.

BUSCAN BISELADORES CUBANOS

Al jefe del Negociado de Pactos y Convenios de la Secretaría del Trabajo, se han dirigido los señores Vizoso y Somoza, propietarios de la fábrica de espejos «El Hispano», situada en Ayestarán, pidiendo seis biseladores cubanos, para sustituir a extranjeros que ocupan esos cargos.

MULTA A UN PATRONO

Se ha impuesto una multa al patrono Manuel Martínez, propietario del comercio establecido en Maceo número 91, de Regla, porque sus obreras carecían del certificado de aptitud para el trabajo.

DEMORADOS LOS CHECKS DE MATERNIDAD

La Junta Central de Maternidad Obrera ha sufrido una pequeña demora en la distribución de los checks a obreras, esposas y compañeras de obreros, con motivo del cambio de secretario del Trabajo. Se espera que hoy viernes el licenciado Augusto Saladrigas, firme esos documentos.

RESUELTO UN PROBLEMA OBRERO

Se ha podido resolver el problema que confrontan los obreros y la entidad patronal «Lámparas Quesada S. A.» Se acordó celebrar un festival, al cual han sido invitados el subsecretario del Trabajo y altos funcionarios de ese Departamento.

ARROLLADO POR UNA BICICLETA

En el primer Centro de Socorro fué asistido de graves contusiones Juan García Céspedes, de 14 años, vecino de San Nicolás número 17, que sufrió en San Nicolás y San Lázaro, al ser arrollado por la bicicleta que montaba Roberto Ares Loz, de San Lázaro 205.

DENUNCIA OBRAS PUBLICAS QUE SE ESTA CONSTRUYENDO SOBRE EL TERRENO DE ARROYO "MABOA"

Las aguas de ese arroyo han sido entubadas, y corresponde al Ayuntamiento paralizar las obras que han emprendido allí algunos particulares. Crédito para el Hospital de Remedios

El Secretario de Obras Públicas aprobó una diligencia de la Jefatura de la Ciudad, que dirigió una comunicación oficial a la Alcaldía de la Habana, dándole cuenta que en la Calzada 10 de Octubre, en el antiguo arroyo de Maboa, y en terrenos pertenecientes al Estado, se está fabricando por particulares, sobre el entubamiento hecho en dicho arroyo.

Como la Ley de Aguas vigente desde 9 de enero de 1891, especifica en los Art. 35 y 36 del Cap. V, t6t. 3o. el ancho que debe quedar en las riberas de los ríos y arroyos, O. P. solicita la actuación del Municipio para que, por su Departamento de Urbanismo, ordene la inmediata paralización de las obras y su posterior demolición.

Un crédito para las obras del Hospital de Remedios

Ha sido autorizado el Secretario de Obras Públicas, por un Decreto Presidencial, para invertir $7,425.25, saldo de crédito de la carretera de Remedios, a fin de invertirlo en la continuación de los trabajos de edificación del Hospital de aquella localidad. Con esta fecha ha pedido dichos fondos la Secretaría de Obras Públicas.

Un monumento para perpetuar la memoria de 91 patriotas

Informó el Departamento de O. P. que el ingeniero Jefe de Camagüey, dentro de los escasos recursos con que cuenta, está ayudando de manera efectiva a los veteranos de la Independencia, que han acordado la construcción del Monumento que se levantará en Pueyo, en el lugar donde fueron fusilados por el Gobierno colonial noventa y un patriotas cubanos que defendían la libertad del país.

El ingeniero señor Aníbal Bueno ha proyectado un sencillo monumento conmemorativo, y el delineante de O. P. Mario García labora en el plano de situación del mismo. Dicho proyecto se desarrolla en medio de un parque pequeño de diez metros cuadrados de extensión, de concreto. Sobre este asiento, que va protegido por nueve columnas de cemento enlazadas con tramos de cadenas, se levantará una tarja de granito con el nombre de los 91 cubanos inmolados. Y en el medio, una pirámide de mármol, completa armoniosamente el conjunto. El sito de emplazamiento está inmediato a la carretera de Nuevitas a Camagüey.

Las actividades en el Vivero Forestal

El señor José Díaz Vidal, Encargado del Vivero Forestal de la Secretaría de Obras Públicas, informó de las siembras de un millar de árboles entre ocujes, caobas, ficus, anacuitas y laureles. Se han podado 45,000 plantas de adorno, y se hicieron 156 margullos de diversos tipos. Esta labor se ha realizado a pesar de haberse reducido el personal de servicio considerablemente.

Asuntos elevados al Director General

Por la Jefatura del Despacho de la Secretaría de Obras Públicas, se elevaron a la Dirección General los siguientes asuntos: Antecedentes sobre el proyecto de marzo de 1934, que sirvió de base a la concesión otorgada al señor A. Quiñones por Decreto Presidencial 1747.

—Antecedentes sobre uso público de los muelles de Santiago de Cuba de la «Juraguá Iron Company».

—Escrito sobre expediente de obras para la cimentación del Palacio de Justicia de Oriente.

—Decreto Presidencial sobre pago de mudanzas y obras de adaptación en el antiguo edificio de Gobernación, ascendente en su total a 7,969 pesos 48 centavos.

DOS MALHECHORES DETENIDOS DESPUES DE UN ASALTO Y ROBO

HOLGUIN, septiembre 21. DIARIO Habana. — En la noche de ayer fué asaltado por tres individuos, enmascarados y armados de revólvers, Rafael Negreiras Leyva, vecino de la finca «Mateo elasco».

Los asaltantes, después de amarrar a Negreira y a su esposa, así como a Libertad Pérez, que se encontraba de visita, procedieron a registrar la casa; sustrajeron de un baúl la cantidad de $125.00 y otros o bjetos.

Se encuentran retenidos, como autores del hecho, Sergio Ochoa Santiesteban y Luis Silva Marino, que han sido identificados por los sombreros que usaban y que dejaron al darse a la fuga. El Juzgado de Instrucción conoce del hecho. — **Fuentes Parra,** corresponsal.

DENUNCIA DE HURTO

Ricardo Cobar Arbures, vecino de Veinticinco número 717, denunció a la policía que de su domicilio le hurtaron un traje, que aprecia en la suma de 35 pesos, sin que tenga sospechas de nadie.

Presos 2 ladrones especializados en el saqueo de cafés

Hace poco fueron amnistiados. Un cheque sin fondos. Vendió el café sin consignar deudas

El subinspector de la Policía Secreta Raimundo Aragón, al mando del Buró de Robos, y los detectives Morón, Noguer y Pereira, detuvieron ayer a Nicolás Dilillo, llamado «El Italiano» y a Enrique González Ruiz, conocido por «Carabelita», los cuales se venían dedicando a hurtar pertenencias en los cafés de esta capital, y que precisamente acababan de sustraer artículos de la lechería sita en Amistad y Virtudes. Aragón supo que dichos sujetos componen, con otros, una banda de malhechores que se dedica a cometer esa clase de delitos contra la propiedad, y que acaban de ser amnistiados, habiendo extinguido sanciones diversas en la cárcel habanera. Fueron puestos a disposición del Correccional de la Segunda Sección.

Los detectives de dicho Buró, Pereira y Santana, arrestaron a Antonio Morales, de Salud 357, por acusársele de ser el autor del hurto de trajes a Julio Borrero Piedra, el cual vendió al propietario de la bodega establecida en Belascoaín y Virtudes, donde lo ocuparon. Morales fué recluído en el Vivac.

UN CHEQUE SIN FONDO

Participó al oficial de guardia en la Secreta Antonio Madruga, el ciudadano Francisco Pérez Moreno, avecindado en Aguila 558, que Manuel Martínez, cuyo domicilio ignora, pero cuyas señas relacionó, y con el cual tenía negocios, le entregó un cheque que no pudo hacer efectivo por cuanto Martínez carece de fondos en la entidad bancaria contra la cual fué girado el documento.

EL DELITO DE PERJURIO

Y ante el oficial Federico Cartaya, de la Secreta, dió cuenta Juan Campeón Romero, representante legal de la entidad de licores establecida en Zanja 864, que Francisco Arias, que estaba establecido en el giro de café en O-Reilly y Habana y que le debe la suma de 143 pesos, ha vendido el establecimiento a Cándido Rivas y a Isaac Antas, sin hacer constar en la escritura de venta dicho adeudo, por lo que aquél ha cometido el delito de perjurio teniendo noticias de que los compradores se han marchado para Camagüey.

SIGUE LA BATIDA CONTRA LA DROGA

El subinspector José Sobrado, al mando del Buró de Narcóticos de la Policía Secreta, ha informado al jefe del Cuerpo comandante Menéndez, que el asiático José Wong, detenido el día 31 del pasado agosto por traficar con drogas es, en efecto, expendedor, usando también el nombre de José Bong, teniendo sus principales actividades en la barriada china, siendo uno de los que controla el negocio aludido proveyendo de estupefacientes a otros que también explotan esa ilícita actividad, entre los cuales está Manuel Wong o Chong, que también ha sido arrestado. En el registro que se practicó en el domicilio de José, Reina 253, altos, ocupó Sobrado droga en abundancia que tenía convenientemente oculta el acusado para eludir la acción de la justicia.

PRONTO TENDRA EL ESTADO LA MONEDA AMERICANA NECESARIA PARA CUBRIR SUS ATENCIONES

La recaudación aumentará al ponerse al cobro el resto de las exportaciones, que se elevó al 15%. Cuando haya fondos suficientes, el Estado facilitará ayuda a los exportadores

Los ingresos obtenidos para el Fondo de Estabilización de la moneda nacional exceden de cuatro millones de pesos y corresponden a pagos hechos por los exportadores de azúcares.

Aún no se ha ingresado ninguna cantidad por el 15x100 señalado para las demás exportaciones de artículos cubanos, pues según una de las cláusulas del Decreto Presidencial que rige en la materia, el Secretario de Hacienda está facultado para aplicarlo cuando lo estime conveniente.

Se cree que cuando el 30x100 sobre azúcares y siropes surta los efectos apetecidos y también el canje afecte al 15 por ciento sobre las demás exportaciones, los ingresos en moneda americana para el Fondo de Estabilización serán suficientes para cubrir las obligaciones de la Deuda Exterior de Cuba, y para poder canjear esa divisa a la par a los importadores necesitados de adquidar sus débitos con los embarcadores de los Estados Unidos de América.

Bonos de la Deuda

El día 14 de octubre tendrá lugar en la Sección de Deudas Nacionales de la República, edificio de la Secretaría de Hacienda, el sorteo para amortizar bonos de la deuda exterior, al 5 por ciento de interés, del año 1905, equivalente a $50,000.00.

Pago al personal

El Director General de Contabilidad dijo ayer que los pagos al personal del Estado, del presente mes de septiembre, se efectuarán el día veintinueve.

Grave irregularidad

El Secretario de Hacienda recibió ayer informes de que se han descubierto irregularidades en un balance practicado a la firma comercial P. Fernández y Co. Dicese que existe una defraudación del impuesto del uno y medio por ciento acendente a $53,000, por haber ocultado ventas por más de cuatro millones de pesos.

Esta defraudación afecta también al impuesto de utilidades. El Secretario de Hacienda ha dispuesto que se haga una nueva y minuciosa revalización para obligar a dicha contribuyentes a satisfacer los tributos que les corresponden.

Pagos de ayer

Ayer, de acuerdo con la distribución publicada de los $50,000 situados a la disposición del Tribunal Superior Electoral, se han enviado cheques a las Juntas Electorales de Oriente. También se ha ordenado pagar los materiales a las Juntas Municipales y Provincial de la Habana.

Se han situado fondos para pago de transporte del mes de julio a materiales suministrados a la Secretaría de Educación y Dirección General de Aduanas.

Jubilación civil

Ayer continuaron las gestiones cerca del Secretario de Hacienda, por dirigentes de la Federación de Jubilados del Retiro Civil, a fin de que se logre de las Aduanas de la República, que remesen directamente a la Tesorería General de la República, los ingresos por el impuesto de un centavo sobre cada bulto de importación y sobre cada bulto de exportación de pieles y cueros nacionales, como medida de auxilio a los fondos de dicho retiro.

Jubilados

La Audiencia de la Habana ha concedido jubilación voluntaria a Francisco Guigou Ramos, con la suma de $1,008.00 anuales.

La Audiencia de Camagüey, notifica la jubilación voluntaria de María Luisa Emilia Aguirre Arcaute, como superintendenta de enfermeras del hospital «Saturnino Lora», de Santiago de Cuba, en omisión en Camagüey, con 900 pesos anuales.

Y la Audiencia de Oriente participó la jubilación obligatoria concedida a Manuel Román Mayol, oficial del Comité Provincial de Oriente, con $1,080 al año.

Una reposición

La Comisión del Servicio Civil ha dado cuenta a la Secretaría de Hacienda de haber ordenado la reposición de César Zamora Oliva, oficial de administración clase tercera del Fondo Especial de Obras Públicas, aceptando el recurso de apelación presentado por el mismo contra resolución que lo dejó cesante en el cargo que desempeñaba.

PROCESADO CON FIANZA DE MIL PESOS

El Juez de Instrucción de la Tercera, dictó auto de procesamiento contra Julio Ramírez Ruiz y René Jústiz Rodríguez, señalándoles fianza de mil pesos a cada uno por un delito de robo.

En esa causa también se encontraba acusado Rafael González Gutiérrez, que debido a su minoría de edad, fué internado en el Centro de Orientación Infantil.

Graves cargos hace el Fiscal contra los acusados de haber malversado los fondos de la Zona Fiscal de Occidente

Solicita la reforma del auto de procesamiento, que les señaló fianza de $10,000, para que se les excluya de ese beneficio. Hace una exposición muy detallada de los hechos

En el proceso por la malversación de más de $32,000.00 a la Zona Fiscal de Occidente de la Habana, de que se acusa al ex administrador de ese centro, Ramón Dámaso Carrión Peñate, al ex-tesorero Juan Sarabia Gil y al ex-auxiliar de Tesorería, Aurelio Hernández Pérez, formuló conclusiones provisionales ayer el Ministerio Fiscal, interesando que se les sancione con trece años y cuatro meses de privación de libertad a cada uno, y que indemnicen al Estado cubano en la expresada suma defraudada.

El Fiscal, además, pide que se reforme el auto de procesamiento dictado en este proceso, por el cual se fijó fianza de $10,000.00 a cada uno de los encartados para gozar de libertad provisional, y que la Sala dicte nuevo auto excluyendo a aquellos del beneficio de toda fianza, reduciéndoseles a prisión, teniendo en cuenta la gravedad del delito y la sanción severa que interesa; también expone el repetido Ministerio que se aprecie en los hechos la agravante de astucia, o sea la del apartado C del artículo 41 del Código de Defensa Social, pues los procesados, afirma, han tratado de desviar la responsabilidad criminal en que han incidido. Finalmente, que se devuelvan al Juzgado Instructor los incidentes de embargos de bienes de los procesados, a fin de que se proceda a hacer efectivo a favor del Estado cubano el perjuicio causado por medio de la fianza prestada en garantía de las gestiones de los expresados ex-funcionarios, debiendo dirigirse el procedimiento, para ello, contra los representantes de las compañías fiadoras.

Dice el Fiscal, en su extenso escrito de conclusiones, que en una o más ocasiones, cuyas fechas no se han podido precisar con exactitud pero que están comprendidas entre el 31 de marzo último y en las primeras horas del 2 de marzo próximo pasado, y a partir de la mañana del 29 de abril del año en curso, los procesados Ramón Dámaso Carrión Peñate, Juan Sarabia Gil y Aurelio Hernández Pérez, que a la sazón desempeñaban respectivamente los cargos de Administrador, Tesorero y Auxiliar de éste, en la Zona Fiscal del Distrito de Occidente de esta ciudad, puestos de acuerdo entre sí, y con otras personas que hasta el presente se ignora quiénes puedan ser, quebrantando deliberadamente las disposiciones legales que regulan el funcionamiento de los Centros Oficiales de dicho orden, dejando maliciosamente de practicar los dos arqueos reglamentarios que debieron efectuarse durante el citado mes de abril, abandonando de exprofeso en una gaveta sin llave de las mesas del Tesorero las claves de las combinaciones correspondientes a la apertura de la caja de caudales de la expresada oficina recaudadora, y prescindiendo amañadamente de ajustarse a los preceptos relativos a las normas de seguridad y garantía que debieron observar respecto a las llaves y las claves que tenían en su poder por razón de sus mencionados cargos. Emplearon el conjunto de medios de que sólo ellos podían disponer para desfalcar la expresada caja de caudales, sustrajeron de la misma y se apropiaron los efectos y valores siguientes: $28,017.89 de la que $1,709.16 correspondían a distintas recaudaciones del 29 de abril último y el resto o sean los $27,208.73 de fianzas y depósitos, un cheque por $3,368.38 varios bonos de la República por $389.37 y diversas pólizas que representaban $260.316.23 por conceptos de fianzas y depósitos vigentes. Se ignora el destino que los culpables le dieron a lo sustraído.

ACUSADO DE ESTAFA

Jorge Figueroa, Ramón Casares, Pedro Padrón Delgado, Gilberto Castro Tellechea y Segundo Zamora Alfonso, denunciaron a la policía que Bruno Martín les estafó un peso cincuenta centavos a cada uno de ellos, al asegurarles que los colocaría en seguida, cosa que no ha realizado.

MENOR LESIONADO

Al caerse en su domicilio se ocasionó lesiones de carácter menos grave, el menor Rolando Cuní Paez, de 14 años de edad y vecino de Picota, 180.

Más novedades de otoño en la Sección de Tejidos.

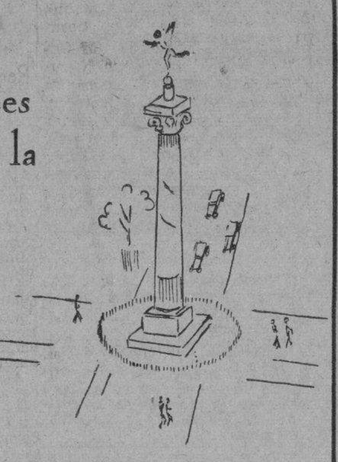

APRESURESE A VERLAS.

Para sus primeros vestidos de otoño acaba de recibir EL ENCANTO una exquisita colección de tejidos de gran boga de entre los que se destacan por su especial elegancia los siguientes:

● **CREPE ASTRID.**

Un nuevo tejido de seda muy fino y suave, de fácil adaptación y suprema elegancia, empleado por las principales casas de Alta Costura en modelos de gran éxito. Viene en todos los colores de tarde.

● **FALLA MARROCAINE.**

Otra de las creaciones profusamente empleadas por la Alta Costura. Es de una suavidad y caída exquisitas. Viene en todos los colores de tarde y marca sólo 1.75 la vara.

● **CREPE VENUS.**

Un nuevo tejido ligero muy suave y elegante. Viene en los colores más finos y marca sólo 1.50 la vara.

PLANTA BAJA.

● **Diariamente presenta EL ENCANTO en unos u otros departamentos importantes colecciones de novedades. Su visita diaria a EL ENCANTO está por eso plenamente justificada.**

El Encanto

Notas de EL ENCANTO

«SED DE INFINITO», DE HILARION CABRISAS

Acaba de aparecer el primero de los tres volúmenes en los que el **«Comité de Amigos de Hilarión Cabrisas»** recoge para la posteridad los versos que tallan definitivamente la inconfundible personalidad poética del autor de «La Lágrima Infinita». Este primer volumen se titula **Sed de Infinito** y acaba de ser puesto a la venta en nuestro Departamento de Libros y Revistas.

HOY, EN LA HISPANOCUBANA

A las 9 p. m., en la Escuela Zapata, Infanta, esquina a Espada, conferencia por el doctor Raúl Maestri sobre el tema **Capitalismo y Anticapitalismo.**

El Encanto

DOMINGO 24:

Ntra. Sra. de las Mercedes

Regale zapatillas de casa.

Para los regalos del domingo presenta EL ENCANTO una espléndida coleccion de zapatillas de casa en los ultimos modelos de novedad. Acaban de llegar y han sido marcadas a precios de la mayor conveniencia.

Tercer Piso.

El Encanto

A-Zapatillas de piel en negro, rosa, azul pálilo y terracota ____ 6.25

B-Sandalia de raso en negro y rey Tallas: 3 al 7 ____ 2.50

C-Zapatillas de casa en negro, vino y azul. Tamaños: 3 al 7 ____ 1.25

D-Estampadas en azul y vino, sin tacón. Tamaños: 3 al 7 ____ 85c

E-Zapatillas adornadas con piel de cisne. Blanco, fresa y azul ____ 4.00

F-Zapatillas de casa con tacon estampado. Azul, vino y prusia. Tamaños: 3 al 7 ____ 1.25

M.E.C.D. 2016

DIARIO DE LA MARINA

TELEFONOS: Dirección . . . . . M-2856 · Jefe de Redacción M-1287 · Sección de Sports M-7912

TELEFONOS: Quejas . . . . . . M-7911 · A. Clasificados. . M-7918

SECCION 2

AÑO CVII — ACOGIDO A LA FRANQUICIA POSTAL — LA HABANA, VIERNES, 22 DE SEPTIEMBRE DE 1939 — EL PERIODICO MAS ANTIGUO DE CUBA — PAGINA ONCE

EN CONTRAPOSICION CON EL REARME FEBRIL DE LAS GRANDES POTENCIAS EL GENERALISIMO FRANCO LICENCIA A CENTENARES DE MILES DE SOLDADOS

LAS HORAS HONDAS DE ESPAÑA

El río de millones del Turismo.—Por cada peso, novecientos nueve.—La marea de libras esterlinas.

—Ah, pero eso del Turismo es verdad que produce «esos» millones?...—se preguntan con asombro los que oyen las campanas del Turismo sin saber todavía dónde suenan.

Y sí, claro que es verdad...! Aun contando las regiones hasta hoy más favorecidas por esta fecundísima invención, no saben de estas cosas en España. Es práctica la raza, ciertamente; no obsta el fermento románico aposentado en su fondo, al ansia de estrujar las ocasiones que puedan reportarle un beneficio; pero es práctica sin modo, sin plan y sin aritmética. Si hoy se le preguntara a Andalucía, que hace ya tantos años que lo explota, lo que gasta en propaganda, en organización y en desarrollo de su programa turístico, y lo que le produce este negocio, aún no se atrevería a responder. Aún no ha echado sus cuentas; no lo sabe...

El practicismo español no es como el practicismo americano, tan hábil, tan minucioso, tan seguro en su marcha y en sus fines. En Detroit verbigracia, todo es cálculo. Y se le expone al ciudadano el cálculo en toda su elocuencia, sin himno apologético ninguno que pudiera oscurecerlo. Publicó el «Detroit Convention» infinidad de carteles, mas limpios totalmente de retórica y con sólo esta pregunta:

—Invertirá usted un peso para que le produzca el año próximo novecientos nueve pesos...?

Esta es la proporción de la ganancia del Turismo en Detroit. Se ha calculado taxativamente lo que da a la ciudad cada turista y lo que se consume en atraerlos. Y esta es la ganancia sólida, que puede calcularse que se ve. De la ganancia invisible, ni el mismo practicismo americano logra fijar el volumen. La ganancia invisible es el prestigio que consigue la ciudad; es el crédito que alcanza para las producciones de su industria; es la población que aumenta por las facilidades que pregonan los que la visitaron una vez; son los solares que suben; son las obras que se inician; son las actividades que despiertan al impulso del dinero que llega a la ciudad de otros países.

Los millones famosos del Turismo...! Antes de que la guerra universal señalara a la vida un nuevo rumbo, le marcara un nuevo módulo y le diera una nueva intensidad, la corriente de millones que arrojaba el Turismo sobre Francia ya la inundaba de fuerzas. El Touring Club de Francia ya era entonces le institución más enérgica, de eficiencia patriótica mayor, con que contaba el país. Al Touring Club le deben muchos pueblos de la Francia más hermosa, carreteras y caminos, hoteles y monumentos, elementos constantes de riqueza, de belleza y de fortuna... Su Turismo es dinámico: camina: está siempre en actuación... Sir Robert Horne, el ex-ministro inglés, fué obsequiado una vez con un banquete por una Asociación fomentadora de la amistad entre Inglaterra y Francia. Ya había pasado la guerra: ya la acción especial del Touring-Club estaba intensamente secundada por el Office National, por el Automóvil Club, por el Club Francés Alpino, por todos los Sindicatos que tienen la misión de dar impulsos iniciativas y rutas a la industria turística francesa. El río de millones de otro tiempo ya se había agigantado y dividido, y fecundado numerosos campos que se juzgaban estériles...

Y también hiciera cálculos el practicismo inglés de M. Horne. Había evaluado la cifra que en sólo los tres meses de verano desparramaban en Francia los turistas ingleses y los yanquis. Y en el banquete-homenaje de la «Francia-Gran Bretaña», expuso el resultado de este cálculo:

—Es un millón de libras esterlinas lo que gastan en Francia cada día los yanquis y los ingleses...

Los millones del Turismo...! Im[illegible]ación inmensa de riqueza que utiliza los pueblos con una excepcional vitalidad, y que reclama España. El tesoro turístico de España es vario, original y abundantísimo: tesoro de pueblo fuerte, de honda reciedumbre espiritual y de brava actuación imperativa. El campo en que juntaron otros siglos sus energías más sólidas, y sus virtualidades más fecundas, fué este campo español, tan asombroso, donde a cada revuelta hay un paisaje, una iglesia y un museo. Tiene dos [illegible]dades, a los ojos y al alma del turista: la de la sugestión evocadora, que le dice lo que fué, y la del atisbo justo, que sabe a profecía y previsión, y que habrá de decirle en ese campo que tiene aún grandes destinos, frente a la humanidad del porvenir...

El Turismo es un río de millones. España ya es toda cauce...

C. CABAL

SE DA A CONOCER UN PLAN PARA EVITAR EL BOMBARDEO A LAS CIUDADES ABIERTAS

LONDRES, Sept. 21. (Havas).—La [illegible]ación de la Prensa anuncia que se ha comunicado a los Gobiernos neutrales y al Vaticano un plan destinado a impedir los bombardeos en gran escala de las ciudades abiertas, con la cooperación de comisiones especiales que designarán los países no beligerantes.

¡ASMATICOS!

Cuando en busca de alivio o curación de vuestra terrible enfermedad, hayais probado sin obtener resultado satisfactorio otros medicamentos, no desespereis, porque el ANTIASMATICO PUIG en pastillas, os permitirá trabajar vigorosamente sin necesidad de alterar las habituales ocupaciones, ni temor a efectos desagradables o peligrosos. Una relación numerosa de Testimonios auténticos de toda la Isla, con sus nombres y direcciones, garantizando los maravillosos resultados obtenidos con el uso del ANTIASMATICO PUIG, y además, prospecto instructivo, se entrega o remite a quien lo solicite del Dr. [illegible] Consulado y Colón. Habana.

EL DIA QUINCE DEL CORRIENTE MES HA COMENZADO EL BANCO DE ESPAÑA A PAGAR LOS INTERESES DE LA DEUDA

Se ordena a los investigadores de la Falange que no registren domicilios ni hagan detenciones de ciudadanos

En un accidente automovilístico ocurrido en la carretera de Extremadura, resultó gravemente herido el General Francisco Carroquino, y muertos su esposa y el chauffeur

MADRID, septiembre (Especial).—El Banco de España ha comenzado a pagar el día 15 del actual, los intereses de la deuda nacional que asciende a $2,500.000.000.

Mr. Herbert Hoover adoptó un niño español

NUEVA YORK, septiembre (Especial).—El niño de once años, Ramón García Alvarez, refugiado en Francia, ha sido adoptado por el ex presidente de esta nación, Mr. Herbert Hoover, por medio del Foster Parent' Plan for Spanish Children, según informa Mr. Eric Muggeridge, secretario ejecutivo.

García Alvarez perdió a sus padres en la guerra española y tiene dos hermanas y un hermano que esperan ser adoptados, en los campos de refugio.

Ordenes a investigadores de la Falange Española

MADRID, septiembre (Especial)—Los jefes de la Falange han ordenado a los miembros del Servicio de Investigaciones de Falange, que se abstengan de registrar los hogares, arrestando a ciudadanos a no ser que estén acompañados en sus pesquisas de los agentes de la policía secreta.

Reforma Judicial en España

MADRID, septiembre (Especial).—El año de los tribunales de justicia se ha abierto en España. El ministro de Justicia ha anunciado que serán reformados en breve los códigos civiles y penales para dar al Estado mejores medios de mantener su autoridad.

Accidente automovilístico en Extremadura

MADRID, septiembre (Especial)—La señora Lucía Santos, esposa del general Francisco Carroquino, comandante de la 14 división, y su ayudante Jesús Albien resultaron muertos en un accidente automovilístico que ocurrió en la carretera de Extremadura. El general está gravemente herido.

España está en marcha hacia su noble destino

Apenas extinguidos los últimos estampidos del cañón y casi reintegrados a sus hogares todos los héroes de la nueva reconquista, el Caudillo pone a España en marcha hacia su noble destino.

Recobrados varios centenares de barcos de guerra y mercantes que los rojos condujeran lejos de las costas patrias, repuestos ya en su museos y vitrinas miles de objetos de arte arrebatados a España por sus conjurados enemigos; restituídos a nuestro Tesoro, tras de cuatro meses de tenaz reclamación jurídica, los ciento cincuenta millones de pesetas oro depositados, a nombre de España, en Monte-Marsan; en vísperas de recobrar también treinta mil vehículos a motor transportados por los esbirros de Negrín a tierra gala; repuestos gradualmente los recursos alimenticios que tres años de duro batallar habían parcialmente agotado... sonó la hora de reorganizar la Administración pública con miras al resurgir general del país.

Hace unos días refrendó el Jefe del Estado los nuevos Estatutos de Falange E. Ttradicionalista y de las JONS, robusteciendo con ellos la unidad y la fortaleza social del pueblo español que espera ansioso el reinado de la idea católica y el imperio de la justicia social. Obediencia a Dios, espíritu de Hermandad, pan abundante y trabajo remunerador, serán los instrumentos eficaces del Nuevo Estado. La Junta Política y la Milicia de la Falange, bajo el caudillaje indiscutible de Franco, se encargarán de plasmar en las filas de la nueva agrupación los ideales de la Nueva España. A este movimiento político-social y militante se incorporan, por derecho propio, los excombatientes, ya que a su esfuerzo tesonero y ejemplar se debe, bajo la Providencia, la resurrección de la Patria. Y con ellos adquirirá la Milicia un nuevo valor y un honor nuevo. La Junta Política tendrá su Presidente, nombrado por el Caudillo, un Secretario General y los organismos necesarios para desarrollar su labor a través de toda la nación, según los servicios que, detallados, quedanle encomendados, incluyendo entre ellos las actividades sindicales que hasta ahora estaban reservadas a un determinado Ministerio. Como primer Jefe ha sido nombrado Don Ramón Serrano Suñer, y para el cargo de Secretario General y Jefe de la Milicia el prestigioso General Muñoz Grande, uno de los valores militares revelados en la reciente contienda.

Apenas promulgados los nuevos Estatutos de la Falange, se publicó la Ley que fija la nueva Organización de la Administración Central del Estado.

Nota valiente y significativa de la nueva organización es la intervención personal y directa del Caudillo que asume la Jefatura del Gobierno, a la vez que la del Estado. Bajo su mando funcionará el Gabinete integrado por doce Ministros, entre ellos Larraz, Esteban Bilbao, Ibáñez Martín y Benjumea, de cuya capacidad, celo y patriotismo espera España mucho y pronto.

La constitución de una Junta de Defensa Nacional y la envergadura que la caracteriza demuestran el ansia española de ser fuerte, muy fuerte, en tierra, mar y aire, porque sólo así puede defendese en tiempo de paz y no temer en tiempo de guerra. Vamos a poseer unas armas poderosas, como elemento necesario de ser respetados de nuestros enemigos, y admirados por nuestros amigos. España ha demostrado al mundo en los campos de batalla que es, por voluntad firme y constante de sus hijos, una Gran Potencia, y a mantener este título van encaminadas las nuevas orientaciones militares. Quien supo hacerla grande y victoriosa frente a medio mundo conjurado contra nosotros, sabrá consolidar su fortaleza en los días de paz recordando a todos que sin España nada se puede disponer en el Mediterráneo ni en las vecinas costas africanas. Gibraltar volverá a ser de España política y militarmente, como lo es geográficamente;y como Gibraltar, será Tánger de España, como lo es todo el litoral vecino. ¡No más servidumbre.

En los campos de la Educación ya están sentadas las bases de un resurgimiento ético-cultural. Nada se olvidará de lo auténtico tradicional en la esfera docente. Vives y Morcillo, Calasanz y Loyola, Balmes y Aparisi, Donoso y Vázquez Mella, Menéndez y Pelayo y Manjón, serán nuestros luminares máximos a cuyo amparo sabrán nuestros catedráticos, nuestros académicos y nuestros maestros preparar la nueva mentalidad hispana, sin despreciar, por ello, cuantos valores nuevos aporten a la humanidad nuevos genios, que ni el saber ni las virtudes vienen concretadas a determinada época de la historia.

Los Ministerios de Industria y Comercio, Agricultura y Trabajo se preparan también para marchar al unísono, elevando nuestra producción, mejorando la vivienda del agricultor y del menestral y convirtiendo en realidad la autarquía española con que todos soñamos.

Para América, hija de España, serán los mejores amores espirituales y los mejores conciertos económicos. siempre que en los países del Nuevo Mundo reine un espíritu comprensivo y no una inconfesable servidumbre al mito democrático, sinónimo muchas veces de demagógico, por venir condicionado desde hace siglo y medio a los principios disolventes de la Revolución del 89.

Comprendemos el asombro con que más de cuatro motejarán el contenido de este breve comentario sobre la Nueva España: son los mismos que no creían en nuestro triunfo frente a los recursos ideológicos y temporales de seis o siete pueblos que aspiraban a rezar sobre nuestra tumba un responso laico, y ahora pretenden que volvamos a los tiempos nefastos del liberalismo, con sus falsedades teóricas, su sufragio universal y sus elecciones de embute y de botella... ¡Sigan, sigan soñando infantilmente, mientras nosotros, con la mente puesta en Dios y el corazón en el Caudillo, levantamos la Patria y la proclamamos Una, Grande, Libre!

Compostela, agosto de 1939.

Cizur GOÑI.

No escasearán esta vez las municiones en el reino inglés

700 fábricas consagradas a elaborar proyectiles. El anhelo británico: la victoria

LONDRES, sept. 21. (AP).— El Parlamento inglés recibió hoy seguridades del Gobierno en el sentido de que no se repetirá la escasez de municiones que experimentó la Gran Bretaña en la guerra mundial, al mismo tiempo que el Secretario de Estado insistía en que no se pierda de vista el principal objetivo: la victoria.

El Ministerio de Abastecimientos, Leslie Burgin, dijo que 700 fábricas están haciendo proyectiles para las fuerzas inglesas y que desde comenzó la guerra con Alemania se han dado órdenes de compra de efectos militares por valor de 70.000,000 de libras.

También informó que la nación ha sido dividida en trece distritos, cada uno de los cuales se encuentra bajo la jurisdicción de un ingeniero «para lograr que se utilice toda la capacidad del país».

Arthur Greenwood, líder de la oposición, criticó al Ministro como burocrático y dijo que «las manos muertas de la burocracia van a anular los esfuerzos de la nación».

Lord Halifax habló de la posición de Polonia como «una de las mayores tragedias de las últimas semanas».

ENTRARON EN PINSK (POLONIA) LAS TROPAS RUSAS

MOSCU, septiembre 22. (Viernes). (Havas).—El Estado Mayor del ejército soviético anuncia en comunicado oficial de esta madrugada, que sus tropas entraron en la ciudad polaca de Pinsk, a las diez de la noche del jueves.

SIGUE LA ANGLOFOBIA EN EL NORTE DE CHINA

PEKIN, China, septiembre 21. (Havas).— La campaña anti-británica continúa en el Norte de China, pero cuadruplicada en intensidad. En Chang Teng, Ho-Nan septentrional, fueron lanzadas tres granadas de mano en los edificios de la Misión de la Iglesia Unificada Canadiense. No hubo víctimas, pero una de las construcciones se incendió. Los misioneros y sus familiares se aperciben a partir.

HISTORIA DE LA GUERRA DE ESPAÑA
UN LIBRO DE DOS ESCRITORES FRANCESES

De nuestra Redacción permanente en París

La «Historia de la guerra de España» se divide en cuatro partes, tituladas: «La sublevación» (Julio de 1936). «La marcha sobre Madrid» (agosto de 1936, marzo 1937), «La liberación del Norte» (marzo 1937, octubre 1937), y «La liberación de España» (octubre de 1937, abril 1939). El libro termina por una conclusión que, igualmente, merece la alabanza. Los comienzos de la obra, con la presentación de la noble figura de Calvo Sotelo, y el relato de los acontecimientos que se desarrollaron durante los días gloriosos de julio de 1936 en Marruecos, en Navarra, en Burgos, en Valladolid, en Sevilla, en Oviedo y las horas tristes de Barcelona y de Madrid asombran e impresionan al lector. Los sucesos principales se hallan expuestos con habilidad y juzgados objetivamente. El estudio de las operaciones militares, por ejemplo, hecho con conocimiento de causa, contiene notables deducciones de orden técnico. El fracaso económico del anarco-marxismo está exactamente relatado, así como la obra constructiva de la España Nacional, cuya exposición no puede ser más objetiva.

La «Historia de la Guerra de España» recoge los acontecimientos tal y como sucedieron a partir de la dictadura de Primo de Rivera. Estudia la obra de la República, sin pasar por alto los incendios de las iglesias, de conventos, de colegios religiosos, sin hablar de los acaecidos desde mayo de 1931. En tres días fueron quemados cincuenta y cinco iglesias y conventos. Al mismo tiempo el paro aumenta y las quiebras industriales y bancarias se multiplican. La influencia de Moscú se hace sentir. La táctica electoral provenía de la decisión tomada por el séptimo Congreso de la Internacional Comunista de Moscú, celebrado en agosto de 1935. En esa sesión decidióse la constitución del Frente Popular.

Desde mayo los extremistas se organizan para la conquista del poder. La UGT, en su Congreso de San Sebastián el 27 de junio, afirma que ha llegado el momento para el proletariado español de obtener su emancipación integral por la insurrección armada, la destrucción del Estado burgués y la instauración de la dictadura del proletariado. Un documento redactado en 1936 en las oficinas de la UGT, de Madrid, y cuyas copias se han encontrado en los archivos de varios centros comunistas, en Lora del Río, Sevilla, La Línea y en un pueblo de la provincia de Badajoz, permite precisar el plan previsto para el golpe de mano comunista. Da la clave de diferentes órdenes que debían ser comunicadas por Radio, por la Casa del Pueblo de Madrid, la noche en que se apoderasen del poder. Expuesto el plan a seguir en la capital, revela la composición del Soviet nacional y la lista de los responsables de provincias, e indica los efectivos y el mando de las milicias. El movimiento debía estallar entre el 11 de mayo y el 16 de junio. Otro documento de origen comunista y redactado en París, con ayuda de los **expertos rojos**, estudiaba en treinta puntos la marcha a seguir para ocupar los cuarteles, fraternizar con las tropas, probablemente ganadas, y eliminar a los oficiales y a los magistrados civiles.

La creación y existencia de las Brigadas Internacionales durante la guerra es una consecuencia lógica de las intenciones expresadas y de los proyectos concebidos de mucho tiempo atrás. Así resulta natural que el general ruso Gorjoff organizase, de acuerdo con Miaja, la defensa de Madrid. Los ferrocarriles españoles se encontraban en manos de un tal Brovky, agente ruso El director de la «Pravda», Koltzof, va a Barcelona en misión especial. La radio de Barcelona la dirige Kolzow-Ginsburg; la policía política, Costadel, Jacobsen, Wronski. Toda la organización del país se encuentra en manos de rusos, que intervienen, en el extranjero al aprovisionamiento de armas y hombres. Brasillach y Bardeche reconocen que la ayuda extranjera a los nacionalistas es posterior a la ayuda extranjera a los marxistas, y que había en el campo rojo dos veces más de extranjeros que en el nacional. Veinticinco mil franceses combatieron en las filas rojas.

El libro recoge los numerosos asesinatos perpetrados y las torturas infligidas por los marxistas. En un mes mataron de 15.000 a 17.000 religiosos. En Barcelona, en el convento del Carmen, organizaron una exposición de cadáveres. Roberto Brasillach y M. Bardeche no se olvidan de citar el testimonio de don Miguel de Unamuno: «El gobierno de Madrid no ha podido y no ha querido resistir a la presión de la barbarie marxista».

Esta obra da precisiones sobre el fracaso económico de la experiencia marxista: inflación, aumento considerable del precio de la vida, depreciación de la moneda en el extranjero en proporciones inconcebibles, falta de víveres. Un obrero trabajaba cincuenta horas por semana y no tenía para comer. «El Diluvio» de Barcelona escribía: «Hoy ni un solo obrero puede vivir de su trabajo».

Como contrapartida, en la zona nacional reinaba la disciplina, la autoridad y la fuerza Instáurase una política social favorable a los trabajadores. Los combatientes cobraban un subsidio. La producción y el comercio se hallaban favorecidos.

Es de lamentar que a pesar de sus cualidades indiscutibles el libro de R. Brasillach y M. Bardeche contenga algunos errores que creemos oportuno señalar. Contrariamente a lo que los autores dicen, la riqueza de la Iglesia española no es cosa en absoluto probada, y no se halla de antemano establecido que el clero haya tenido el monopolio de la enseñanza. Hay que reconocer que no existía ni siquiera la sombra de un pretexto para desencadenar la más terrible persecución religiosa conocida en los tiempos modernos. Nadie puede discutir hoy el heroísmo de que han dado prueba los obispos y sacerdotes españoles.

Desde las primeras páginas de la obra la figura del Caudillo adquiere todo su valor. Incluso antes de desencadenar el movimiento, se dirige en nombre del Ejército a Casares Quiroga, jefe del Gobierno del Frente Popular y denuncia, ya, los ultrajes infligidos a militares dignos, que fueron destituídos. Los autores reconocen el «talento militar indiscutible» del jefe militar y del jefe civil que ha sido capaz de conciliar a las fuerzas de la Nueva España.

El trabajo de R. Brasillach y M. Bardecehe es digno de elogio. No cabe duda de que este relato histórico del conflicto que ha ensangrentado la Península, así como de la renovación de la España de Franco apasionará a cuantos lectores sientan el deseo de conocer la verdad, y tener una visión del conjunto de la guerra civil a la que ha puesto fin la espada victoriosa del general Franco.

París, Septiembre, 1939.

SUSCRIBASE Y ANUNCIESE EN EL «DIARIO DE LA MARINA»

Está decidido a mantener a España alejada del conflicto bélico para dedicarse a la obra reconstructiva

Las autoridades británicas han reforzado la vigilancia de Gibraltar, asignando diez destructores para detener y registrar a los barcos que se suponga llevan contrabando

COPENHAGUE, Dinamarca, septiembre. (Por Milo Thompson).—Desde el comienzo de la guerra se encuentra el general Francisco Franco decididamente resuelto a mantener a España fuera del conflicto mientras se dedica con todos sus esfuerzos a resolver los problemas internos. Contrario a lo que ha hecho Europa en general, España ha desmovilizado a cientos de miles de hombres.

Franco ha seleccionado 11 generales y 79 otras personas del Consejo de la Falange para darle al pueblo voz en el Gobierno y acelerar la reconstrucción. También ha invitado a todos los españoles refugiados en Francia que retornen a su patria y serán tratados con generosidad. Pero al mismo tiempo ha girado una visita de inspección a las defensas navales de Galicia anunciando que España se mantendrá fuerte para ganar el prestigio que le corresponde entre las principales naciones de Europa.

La afluencia de refugiados a España ha aumentado desde que comenzó la guerra. Se estima, por otra parte, que siete mil neutrales no españoles han salido de España vía Algeciras.

Reforzada la patrulla naval para registro de buques

ALGECIRAS, septiembre (Especial).—Los ingleses han reforzado la patrulla naval de Gibraltar asignando diez destructores para detener y registrar a los barcos que lleven contrabando de guerra.

Más niños españoles han sido repatriados

MADRID, septiembre (Especial).—Continuando la labor llevada a cabo por la Delegación Extraordinaria que en nombre del general Franco viene ocupándose de devolver a España los niños que fueron enviados al extranjero por los republicanos, ha llegado procedente del extranjero una nueva expedición compuesta de los niños siguientes: Anselmo y Angel Cartaña Comas, Antonio e Isabel Anglaña Paria, Angelina y María Alagarda Eriberri, María Teresa y Juan Nolla Panadón, Arturo y Vicente Llepart Rodríguez, Antonia y Demetrio Aoca Val, María Rosa y Aurora Cutillar Clos Montserrat, José Antonio y Antonio Lucas Sanmartín, Antonio y María Serós Rosell, Alicia, Alberta y Carlos Cunillera Ruiz, Francisca Marcos Sabater, Francisca Fuster Benaiges, Ernesto Carretero Saldich, Juana Roura Fina, José Ruiz Gavilán, Ana y García, Paquita y Camilo Juvé Closas, Dolores Alcolea Marqués, Antonia, José y Juan Mordal Sallent, Fernando Solau Brú, Dlores Llores Iglesias, Laura Egea Lloret, Teresa Guitart Pedra, Juan Arnaez Turdó, María del Carmen y Asunción Corch Santiez, Dolores Alcolasa Marqués, Antonia, Montserrat y Mercedes Fabregat Faure, Antonio, Emilio y José Trallera Monclós, José y Eladio Alsina Martín, Irene y Alfonso González Vela, Ramón Garerta Plantada, María Bañeras Torres, Inés Rodríguez Castro, Francisca y María Solsona Climent, Antonio Sacandell Doaraz, Julia y Ana Fernández Tur y Juan Reichao Lleonart.

Rumbo a Moscú el Premier turco en misión amistosa

Regresará hoy a Berlín la misión militar alemana que estuvo en la capital rusa

ANKARA, Turquía, septiembre 21. (Havas).—El Ministro de Estado Sarad Joglu partió esta noche hacia Moscú, vía Estambul, donde embarcará en dirección a Odessa. Fué despedido en la estación por el Primer Ministro Rafik Saydam y los miembros del Cuerpo Diplomático. Un gran gentío aclamó al Canciller, al que acompaña en su viaje el Embajador de Rusia en Ankara, M. Tarentievitch. El jefe del Gabinete desempeñará el Ministerio de Estado, en ausencia de Sarah Joglu.

Antes de tomar el tren, el Canciller declaró a la Agencia Havas, que son bien conocidas las relaciones cordiales que hay entre Turquía y los Soviets. El actual viaje a Moscú, paga las visitas, hechas por altos funcionarios rusos a Ankara y corresponde a una invitación amistosa del Kremlin. Servirá para ratificar la amistad que une a las dos naciones desde hace veinte años. Por lo demás la situación de la república turca con respecto a Inglaterra y Francia, es también conocida, ya que aquélla libremente escogió una política de acercamiento a las Potencias occidentales.

MOSCU, septiembre 21. (Por Jean Champennois, corresponsal de la Agencia Havas).—La comisión militar alemana llegada el martes a esta capital, por la vía aérea regresará al Reich el viernes, a las ocho de la mañana, también por avión especial, después de haber resuelto con las autoridades soviéticas la cuestión de la delimitación de los territorios polacos que debe ocupar cada uno de los dos ejércitos invasores de Polonia. Se informa que el acuerdo fué completo, aunque se trata solamente de un arreglo provisional, no definitivo, de problemas que serán objeto de negociaciones diplomáticas ulteriores

La misión alemana está formada por dos coroneles, un capitán y otro oficial subalterno.

Un mercante alemán llegó al Callao poco después de un crucero británico

LIMA, Perú, septiembre 21. (AP) La motonave alemana de 5.898 toneladas «Leipzic» escapó milagrosamente a un encuentro con un barco de guerra británico en la costa peruana.

El «Leipzic» entró en la bahía del Callao una hora después de la llegada del crucero inglés «Achilles», de 7,270 toneladas.

El barco inglés entró sin incidentes y se dice que va a trasbordar la carga a un buque neutral.

LONDRES, Sept. 21. (Havas).—Hoy fué publicado el Libro Blanco anunciado por el Gobierno británico, que contiene todos los documentos sobre las relaciones anglo-alemanas en los últimos doce meses. Entre sus revelaciones más importantes, están las de que Hitler sugirió a Inglaterra una alianza de ésta y el Reich Alemán, y que dió a entender al Embajador Henderson, que no le entusiasmaba gran cosa un acuerdo con Rusia.

DESMIENTEN EN LONDRES QUE SE HAYAN PERDIDO BUQUES DE LA ESCUADRA

LONDRES, Sept. 21. (Havas).—El Ministerio de Información dió un comunicado en el que dice que el Almirantazgo anuncia que no tiene el menor fundamento los numerosos rumores circulantes en los últimos días sobre la pérdida de varios buques de línea, principalmente los acorazados «Hood», «Renown» y «Repulse». Tales noticias sin base alguna, son obra de los propagandistas que sólo pretenden alarmar y deprimir al público, haciendo un mal servicio al país.

LOS FRANCESES DETIENEN A 53 ALEMANES A BORDO DE UN BUQUE, EN MARSELLA

MARSELLA, Sept. 21. (AP).—Las autoridades del puerto extrajeron a 53 alemanes del vapor italiano «Virgilio» cuando llegó hoy en viaje a Suramérica.

Los alemanes, que tienen de 17 a 52 años de edad, han sido internados.

CALVOS

HAGANSE RICOS O TENGAN CABELLOS

Indemnizaremos con $2.000.00 por cada frasco que utilizase una persona Calva, como se recomienda, si no recuperase su cabello con «NEWSPROUT», exceptuando al que no conserve raíz. La eficacia de este producto consiste en eliminar el MICROBIO que origina la CASPA GRASA o PICAZON y alimentar la raíz, por lo que estimula el crecimiento del cabello arruinado.

Precio: $2.00. Enviamos pedidos a todo el Orbe

Jabón Facial "NEWSPROUT"

elimina las arrugas y corrugaciones, granos y espinillas, secreción grasosa o resequedad; pone la piel suave, tersa y sonrosada. Acaba con la caspa. El secreto de su virtud es de las plantas.

PRECIO: 10 CENTAVOS

Pedidos: THE NEWSPROUT CH. WORKS

Solicitamos agentes.

Obispo. 368. Telf. A5-2761. Habana. También en Droguerías, Farmacias y Perfumerías.

Quién es quien en el nuevo Gabinete del Generalísimo

El señor Serrano Súñer nació el 12 de diciembre de 1901. Cuenta en la actualidad treinta y siete años.

Estudió en la Universidad de Madrid donde se licenció en Derecho en junio de 1923 obteniendo el Premio extraordinario en la licenciatura. En enero de 1923 tomó parte en las oposiciones al Cuerpo de Abogados del Estado, consiguiendo el número tres. Posteriormente fué pensioado para ampliar estudios de Derecho en las universidades de Roma y Bolonia.

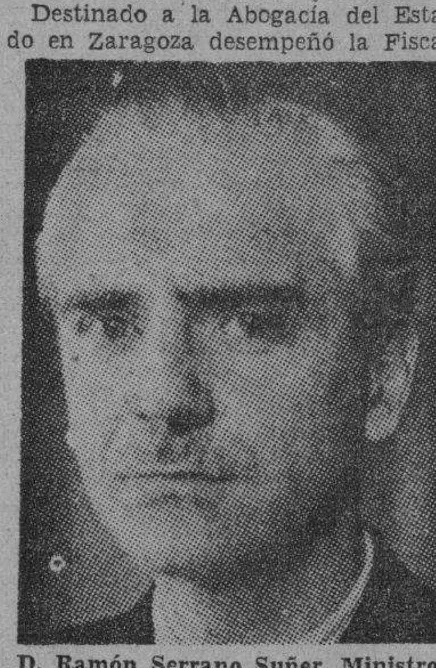

D. Ramón Serrano Suñer, Ministro de Gobernación en el nuevo gabinete del Caudillo.

Destinado a la Abogacía del Estado en Zaragoza desempeñó la Fiscalía de lo Contencioso. Incorporado al Ilustre Colegio de Abogados de la ciudad aragonesa consiguió rápidamente un brillante bufete, que abandonó a requerimiento de los elementos más representativos de la capital para aceptar el puesto que Acción Nacional opuso, en las elecciones contra la coalición republicano-socialista en lucha por una vacante de mayorías. Como es lógico, fué en aquella ocasión derrotado por las fuerzas que representaban a la reciente victoria republicana. Pero obtuvo el puesto en 1933, y fué de nuevo elegido, esta vez por minoría en 1936.

Públicamente, sostuvo siempre la necesidad de encauzar las fuerzas políticas de la derecha en una dirección autoritaria, contraria a los falsos convencionalismos de la política demoliberal afanes que compartía buena parte de la juventud.

Gran amigo—su intimidad nació en los primeros años escolares—, de José Antonio Primo de Rivera, defendió con voluntad, frente a las izquierdas envalentonadas en el Parlamento de 1936, que le señalaron a las iras de sus pistoleros, la proclamación de éste como diputado electo por Cuenca.

Es síndico de la Confederación Hidrográfica del Ebro y en ella ha orientado las tareas de los últimos planes.

Su competencia, especializada en materia de régimen local, se puso de manifiesto en la discusión de la ley municipal, y llevó el peso de la oposición al proyecto del Gobierno, con valiosas aportaciones positivas que fueron explícitas y públicamente reconocidas por sus mismos rivales políticos.

Presentó un anteproyecto que en parte se incorporó al texto de la ley

Comprendiendo la necesidad de una acción de tipo militar, que alejara la revolución comunista, mantuvo estrecho contacto con el general Franco y con José Antonio Primo de Rivera, haciendo frecuentes viajes a Canarias y Alicante.

El 17 de julio, con conocimiento del Movimiento y de la difícil situación de Madrid, permaneció allí en contacto con los militantes y fué detenido el día del ataque al Cuartel de la Montaña. Estuvo preso en la cárcel Modelo con innumerables e ilustres amigos, entre otros con Raimundo Fernández Cuesta, que como él logró escapar a las matanzas del 22 de agosto en las que cayeron Julio Ruiz de Alda, Fernando Primo de Rivera, Melquíades Alvarez, Albiñana, Santa Engracia, Alvarez Valdés, Rico Abello, Esparza, general Capaz, Salort y tantos otros.

Estuvo en la cárcel hasta fines de octubre en que sus hermanos conocedores de lo que le aguardaba lograron su hospitalización, custodiado por fuerzas de Seguridad. Pocos días después logró escaparse y refugiarse en una Legación. Hacia finales de marzo consiguió llegar a nuestra zona. Su rescate fué pagado a muy duro precio, pues sus hermanos José y Fernando, secretario éste de la Falange de Baleares fueron vilmente asesinados apenas habían conseguido hospitalizarlo.

Ha sido Consejero Nacional y miembros de la Junta Política de Falange Española Tradicionalista y de las J.O.N.S.

Al constituírse el primer Gobierno del Estado Español es nombrado ministro del Interior. En diciembre del 38, al refundirse el ministerio con el de Orden Público, para constituir el de la Gobernación el señor Serrano Súñer es designado titular de la cartera.

Su labor al frente del ministerio de la Gobernación está en la memoria de todos por reciente y relevante.

Aparte de sus actividades políticas ha aportado interesantes trabajos al Derecho. Es autor de la versión española del Tratado de Derecho Civil italiano Rubiero y de sus concordancias con la legislación española así como también de importantes notas doctrinales. Es también autor de varios trabajos profesionales publicados en las revistas «Derecho inmobiliario» y «Ciencias Morales». Ha pronunciado notables conferencias en la Academia de Jurisprudencia sobre el régimen local y otros temas.

Inglaterra cuenta con los recusos de todo el Imperio

Australia, el Canadá, Nueva Zelandia, la India, Palestina, todos le prestarán su ayuda

LONDRES, septiembre 21. (S. E.).—Un boletín del Ministerio de Información asegura que el gobierno británico ha recibido mensajes de adhesión de todas partes del Imperio, indicando que los ilimitados recursos del Imperio se dedicarán a seguir la contienda hasta alcanzar la victoria.

Los Dominios, particularmente Australia y el Canadá, resultan ser además de grandes centros de producción alimenticia, grandes países manufactureros que, aparte de sostener su propia economía interna, podrán suplir ricamente a la Madre Patria. Sus industrias no son de artículos de lujo, sino de artículos esenciales tales como comestibles, acero, hierro y tejidos. El trigo, la carne y la mantequilla se seguirán importando del Imperio. La India se apresta a enviar, te, aceite, yute y muchos otros productos importantísimos, mientras que la producción de oro del Africa del Sur es de importancia vital.

El Ministro de Finanzas de Nueva Zelandia señala esta importancia abastecedora del Imperio: «Dos de los productos más importantes del Imperio colonial son los minerales y el caucho». Entre los minerales el estaño, el cobre, el oro, el petróleo, y además los muchos productos vegetales están todos al servicio de la causa.

En la India Inglesa además de la disposición para cooperar industrialmente, existe un entusiasmo grande por parte de los soldados nativos que expresan espontáneamente su lealtad al Rey-Emperador y su resolución de luchar por él. En Palestina, donde la propaganda nazista aseguraba, existía una desafección por el Reino Unido los líders árabes, ante el peligro común, se han dirigido espontáneamente a las autoridades británicas, manifestándoles «estar dispuestos a luchar hombro a hombro con ellos contra el enemigo».

Información sobre España publicada en un periódico rumano

Un escritor relata grandes asesinatos y atrocidades que presenció en Valencia

BURGOS, septiembre. (Especial).—El periódico rumano «Curentul» publica una documentada información de Mario Apellius sobre los crímenes y torturas realizadas por los rojos en Valencia. Transcribimos algunos párrafos:

«Rafael Buchón fué encerrado al principio durante cinco días en una alacena o nicho totalmente cerrado, tocando los lados con los codos y el techo con la cabeza. Se le nutría con un pedazo de pan y dos naranjas por día. Después de cinco días y cinco noches de este trato, al sacarlo del armario, con las rodillas anquilosadas y los pies inflados como si padeciera de elefantiasis, cayó en tierra desvanecido.

Luis Melero Massa me cuenta que fué encerrado en una caja de cuarenta centímetros de longitud y de un metro de altura, en la cual, encogido sobre los talones y con la nuca aplastada contra las tablas tuvo que permanecer durante 48 horas; cuando lo sacaron, tenía vómitos de sangre.

Manuel Brontons fué encerrado en una tumba de mármol del cementerio, en la que tuvo que permanecer tres días y tres noches; cuando lo extrajeron fué hospitalizado con una grave pulmonía.

Manolo Sánchez sufrió el mismo trato; pero además lo ligaron a un cadáver, se volvió loco y murió de un tiro.

Antonio Serrano cuenta: se me quemaron a fuego lento los dedos de los pies, se me torcieron los órganos genitales, atándomelos con un cordel ligado a una prensa; me clavaron astillas de acero entre las uñas de la mano, y, en fin, me golpearon hasta romperme una tibia y un hombro. En efecto, el desgraciado tiene un brazo colgando y cojea al andar.

Y a su vez, Raimundo Gordillo me dice: me clavaron doce agujas en los extremos de los dedos, me destrozaron y cortaron los lóbulos de las orejas y al final me acostaron bajo la prensa de una imprenta, hasta perder el conocimiento en la asfixia. Cuando recobré el sentido estaba en la cárcel.

Ese mismo día se asesinó ante mis ojos a 19 sacerdotes: se les desnudó, ligáronles las manos atrás y en seguida les escribieron en sus vientres con pez ardiendo: ¡Viva Lenin!

De un tiro de revólver en la nuca fueron asesinados uno por uno.

Cada uno de estos mártires sacerdotes fué enterrado con un libro de la vida de Lenin bajo el brazo.

Un día asesinaron a 77 personas con ametralladoras: el verdugo estaba contentísimo purque recibiría nueve pesetas por cabeza.

Antes de fusilar a un sacerdote se le crucificó en dos árboles, clavándolo de pies y manos. A continuación de dos hachazos, se le cortaron los brazos y riendo le decían:

Ahora, pídele a tu Dios que te devuelva los brazos».

DR. MANUEL VILLAVERDE

DE LAS UNIVERSIDADES DE MADRID Y DE LA HABANA

Médico de la Clínica del Profesor Gregorio Marañón, de Madrid. Medicina General. Secreciones Internas.—Consulta previo turno. TELEFONO F-3532.—CALLE 11, NUMERO 11, VEDADO.

AQUI... ESPAÑA

PERIODICO DEL AIRE, DE ORIENTACION ESPAÑOLA

Director: EUTIQUIO ARAGONES

TODOS LOS DIAS, DESDE MAÑANA, SABADO, DE 8 A 9 P. M.

ESTACION CMCB. LA METROPOLITANA. 1230 KILOCICLOS.

M.E.C.D. 2016

PAUL DERRINGER LOGRO UN NUEVO TRIUNFO PARA EL CINCINNATI REDS

Tommy Farr combatirá en el aire contra el ejército alemán

SPORTS DIARIO DE LA MARINA SPORTS

PAGINA DOCE | LA HABANA, VIERNES, 22 DE SEPTIEMBRE DE 1939 | AÑO CVII

Grandes matches de baseball amateur darán mañana

PEDRO GALIANA

Desde el Bull Pen

—Newson no cree estar aún en un buen equipo.
—Walters y la Serie Mundial de Base Ball.
—Hay 42 Ligas de base ball en los Estados Unidos.

NO BUSQUE ESTO EN LOS BOX-SCORES... Aquí lo tiene más claro y con menos complicación:

Enterado que Oscar Vitt había dicho recientemente que él jamás sería un pitcher-ganador en un club bueno, el hurler Buck Newsom, del Detroit, tuvo el siguiente comentario: «Yo no sé cómo Vitt habla en esa forma. ¿Quién le ha dicho a él que yo he estado alguna vez en un club bueno?»... (¿Habrá dicho esto pensando en los New York Yankees?)

Los lanzadores Gigantes se quejan de que Harry Danning, pese a ser un magnífico receptor y buen hitter, pide siempre la pelota equivocada en el momento preciso... Danning se desquita afirmando que los hurlers son los que lanzan la pelota indebida en el momento crítico... Haga usted, pues, su propio juicio!... Walter Brown, de los Giants, tiene la firme impresión de que Carl Hubbell ganará todo el dinero que desee en las Mayores como pitcher-relevo... En su opinión, Carl tiene el mejor control del mundo...

Desde 1920 no se recuerda un pitcher que haya ganado tres desafíos en una serie mundial... Stanley Coveleskie hizo la gracia ese año para el Cleveland Indians... Por tanto, si el Cincinnati desea hacerles daño a los Yankees en el clásico, tendrá que encomendarle a Walters idéntica misión... Paul Waner tiene que empezar a pagar sus apuestas en estos días... Al iniciarse la campaña apostó seis sombreros «Panamá», con seis personas distintas, a base de que alcanzaría un batting average de .360 en la temporada, y, su promedio está bien distante de esa marca...

No se puede calcular todavía el beneficio que la Feria Mundial de New York ha reportado a los negocios en general, pero, usted puede afirmar que ha sido una bendición del cielo para los quiropedistas...

La caída de los Tigres de Detroit en la Liga Americana está provocando fuertes comentarios de la prensa a los altos oficiales de la novena, a quienes acusan de haber despedido indebidamente a Mickey Cochrane... Un periódico de New York ha publicado hace días la noticia de que los agentes secretos de la Liga Nacional han descubierto que Larry Doyle, que fué segunda base de los Giants, empeñó en diez pesos el pase de toda la vida que le regaló el circuito por los servicios prestados al base ball...

En las Menores se ven cosas curiosas... Hace poco, Val Picinic, manager del club Milford Giants, se fué de pesquería con todos los componentes de su pitching staff... En medio de la excursión, hubo lluvia y neblina y el grupo no pudo retornar a tiempo a la ciudad... Esa noche había juego señalado contra el Centreville Red Sox, entonces uno de los infielders del club, tras de hacerse cargo del equipo, turnó a los nueve jugadores para ganar el match con score de 10 por 8... (Lo importante del caso es que el Milford llevaba hasta ese día una racha de siete derrotas consecutivas!)...

El único consuelo que le queda ahora a Dizzy Dean es que frecuentemente gana muchos matches—hablando—en el cuarto de taquillas del club!... Curiosidades: Mientras la preocupación de Bill Terry durante todo el año ha sido su pitching staff, a los players de los otros equipos les ha parecido que los muchachos estaban hechos a la medida...

Hay 42 Ligas de baseball organizadas y sólo cuatro—aparte de las Mayores—determinan el ganador del circuito por el average más alto del team en la season... Las restantes se entretienen en el sistema del play-off...

A René Monteagudo, que gana $2,200 anuales con los Senadores de Washington, le cobraron este año 220.00 pesos por el impuesto sobre sueldos y hay que ver cómo René le da al «Esperanto», protestando de ese corte que le dieron en Miami... Aunque los juegos de la Copa Davis terminaron hace mucho rato, Alemania sigue anotándose victorias consecutivas en singles y dobles frente a la representación de Polonia...

No lo repita muy alto, porque pudiera ñequearlos, pero, si los Yanks ganan los nueve desafíos que les faltan por celebrar, romperán el record de victorias de la Liga Americana, que ellos mismos impusieron en la season de 1927, cuando finalizaron la campaña con 110 victorias a su haber... Los que están en el inside del baseball profesional dicen que Carrasquel no vendrá este año a la Habana porque le han ofrecido un contrato de 5,600 pesos para que pitchee en la Liga Internal de Venezuela...

Lo último en materia de innovaciones deportivas es: tomar películas de los bateadores, cuando están en un slump, para descubrir las causas del letargo... Como atleta amateur, Babe Didrikson tomó parte en 634 competencias y perdió solamente dos... Las únicas derrotas fueron como miembro de un team de basketball que terminó en segundo lugar en un torneo de Wichita, y cuando fué descalificada en las Olimpiadas del 32, tras de haber ganado el salto alto... El sombrero de Branch Rickey, vicepresidente de los Cardenales, costó 52 pesos y es un duplicado de los que usan Anthony Eden y Neville Chamberlain... Toni Galento ha publicado la historia de su carrera pugilística, y los que la han leído aseguran que su capítulo más interesante es aquel en que «Louis puso los puntos sobre las íes»...

Los Yankees han prometido meterse en el baseball nocturno cuando no vean claro... Y esto, como ustedes comprenderán, va para rato...

Una de las consecuencias del inmenso poderío de los Yankis, en el baseball, se notó ayer en Boston... Sólo 600 espectadores asistieron al match de los Medias Rojas y San Luis, y esto significa que el club salió en más de 100 pesos de pérdida... En abrir el terreno solamente, con impuestos, etcétera, el equipo gasta más de lo recaudado...

CONSTANTE Y MONTES FIGURAN EN NOTABLE PARTIDO ESTA NOCHE, EN EL SEGUNDO TURNO DEL H.-MADRID

Aníbal y Epifanio, estrellas de la zaga, también participarán en este notable encuentro. Recalde contra Valenzuela. Pedrito en magnífico match esta tarde en la Bombonera

Una función de enorme arrastre ofrecerá hoy en los dos turnos la Empresa del Habana-Madrid y el fresco y cómodo palacete de la pelota vasca de Belascoaín y Sitios se verá lleno de un extremo a otro, tanto en la matinée como en el turno de la noche.

Pedrito y Rementería tendrán a su cargo la tarea de dominar y someter a la obediencia a Onaindia y Gayarre y aunque ello es cosa difícil, el cubano y el Chato podrán llevarlo a cabo. Sin embargo, para lograrlo será preciso que se presenten en forma impecable, porque sus dos contrarios figuran por derecho propio entre las estrellas del cuadro y no es así como así que se podrá anularlos en el curso de este encuentro.

El equilibrio del match salta a la vista, por eso decimos que si Pedrito y su compañero han de triunfar tendrán que rendir su más destacada labor, impecable en la defensa, inflexible en la ofensiva. Gayarre es el auténtico «jabuco» de los cuadros graves y por ello sus contrarios tendrán que colocar muy bien la pelota para ponerla fuera del alcance de Don Casto. Partido este que es uno de los muchos que han combinado admirablemente para solaz y deleite de los fanáticos que llenarán hoy la Bombonera del Habana-Madrid.

El último de la tarde está a cargo de Malluquiza y Navarrete, Iturrino y Azpeitia. Aunque Navarrete ha adelantado mucho y es uno de los novatos más distinguidos, el veterano Azpeitia está jugando de tal modo que será un digno rival de su más joven contrincante. Malluquiza, pelotari serio y trabajador, tendrá en Benitín un rival astuto, al que no es fácil derrotar.

Por la noche la función comenzará con un duelo interesante entre Torres y Salvador, Cubota y Buendía, veterano valiosos, serán pilares de la defensa y factores de importancia en el desarrollo y decisión de este partido.

Constante y Monte se enfrentarán en el segundo y el combate entre ambos será tan interesante como han sido siempre los encuentros entre los dos notables delanteros, aumentado de valor esta vez porque el Maestro y Aníbal, las dos más destacadas figuras de la zaga en estos momentos, estarán brindando la fuerza de su experiencia y de su pericia.

Recaldé y Uria, Valenzuela y Malluquiza son dos parejas bien equilibradas y con un partido como éste, de grandísimo interés finalizará la magnífica función corrida de hoy viernes.

Programa de la función de esta tarde que comenzará a las tres

Primer partido a 25 tantos: Pascau y Abando, blancos; contra Torres y Machín, azules. A sacar los primeros del catorce y los segundos del catorce y medio.

Primera quiniela a 6 tantos: Pascau, Abando, Torres, Machín, Gayarre y Navarrete.

Segundo partido a 30 tantos: Pedrito y Rementería, blancos, contra Onaindia y Gayarre, azules. A sacar ambos del catorce y medio.

Segunda quiniela a 6 tantos: Pedrito, Rementería, Onaindia, Malluquiza II, Iturrino y Azpeitia.

Tercer partido a 30 tantos: Malluquiza y Navarrete, blancos, contra Iturrino y Azpeitia, azules. A sacar ambos del catorce y medio.

Programa de la función para las ocho y media de la noche

Primer partido a 25 tantos. Torres y Cubota, blancos, contra Salvador y Buendía, azules. A sacar ambos del catorce y medio.

Primera quiniela a 6 tantos: Torres Cubota, Salvador, Buendía, Montes, Navarrete.

Segundo partido a 20 tantos: Constante y Epifanio, blancos, contra Montes y Aníbal azules. A sacar los primeros del catorce y los segundos del catorce y medio.

Segunda quiniela a 6 tantos: Constante, Epifanio, Aníbal, Valenzuela, Malluquiza I, y Uria.

Tercer partido a 30 tantos: Recaldé y Uria, blancos; contra Valenzuela y Malluquiza, azules. A sacar ambos del catorce y medio.

Resultado de la función de anoche.

Primer partido

	Tantos.
Girón y Machín, blancos	21
Severino y Abando, azules	25

Primera quiniela

Ganador: Machín.

Segundo partido

	Tantos.
Valenzuela y Aníbal, blancos	22
Montes y Gayarre, azules	30

Ganador: azules.

Segunda quiniela

Ganador: Azpeitia.

Tercer partido

	Tantos.
Aguinaga, y Malluquiza, blancos	28
Recalde y Azpeitia, azules	30

Ganador: azules.

PAUL DERRINGER LOGRO AYER SU 23 EXITO DEL AÑO

Entre Bucky Walters y él le han proporcionado al equipo de Cincinnati, 49 victorias

CINCINNATI, septiembre 22. (AP.) Paul Derringer—la otra pata de la mesa que sostiene al Cincinnati en el primer lugar de la Liga Nacional, trabajó hoy en forma y los Rojos vencieron al Filadelfia con score de 8 por 3, para mantenerse en el lead.

El triunfo representó la victoria número 23 de Derringer en la temporada. Y la octava consecutiva. Los Phils le dieron fuerte, pero siempre estuvo efectivo con hombres en las bases. Frey lo ayudó con su onceno home run del año. Para Derringer este éxito fué el sexto consecutivo contra los Phils en la season. Ahora Paul y Walters han ganado 49 de los 88 triunfos del Cinci.

Véase el score:

FILADELFIA PHILLIES

	V.	C.	H.	O.	A.	E.
Hughes, 2b	5	0	3	4	2	0
Bates, cf	4	0	1	4	0	0
Marty, rf	4	1	1	1	0	0
Arnovich, lf	2	0	0	1	0	0
Mueller, lf	1	0	0	0	0	0
Suhr, 1b	4	0	1	11	1	0
May, 3b	4	1	1	1	4	0
Scharein, ss	4	1	2	0	3	0
Warren, c	4	0	1	1	0	1
Pearson, p	2	0	0	1	1	0
Bolling (1)	1	0	1	0	0	0
Kerksieck, p	0	0	0	0	0	0
Kratcher (2)	1	0	0	0	0	0
Totales:	36	3	11	24	11	0

(1)—Bateó por Pearson en el 7o.
(2)—Bateó por Kerksieck en el 9o.

CINCINNATI

	V.	C.	H.	O.	A.	E.
Werber, 3b	5	1	1	0	3	0
Frey, 2b	5	2	2	3	4	0
Goodman, lf	4	1	1	5	0	0
McCormick, 1b	4	1	3	6	0	0
Lombardi, c	5	0	1	4	1	0
Craft, cf	2	1	0	3	0	0
Berger, lf	4	0	1	2	0	0
Myers, ss	4	2	3	4	0	0
Derringer, p	2	0	1	0	1	0
Totales:	35	8	13	27	9	0

Anotación por entradas:

Filadelfia	000 010 110—3
Cincinnati	000 032 21x—8

Sumario:

Empujadores: Hughes, Suhr, Warren, Frey, 3; McCormick, 2; Lombardi, Myers, Derringer. Two base hits: Hughes, Marty, Suhr, McCormick, Berger. Home run: Frey. Base robada: Goodman. Sacrifices: McCormick, P. Derringer, 2. Double plays: Werber a Frey a McCormick. Quedados en bases: Filadelfia, 7; Cincinnati, 9. Bases por bolas: Pearson, 1; Kersieck, 2; Derringer, 1. Struck outs: Pearson, 1; Derringer, 4. Hits a los pitchers: a Pearson, 10 en 6 innings; a Kersieck, 3 en 2. Wild pitch: Kersieck. Pitcher derrotado: Pearson. Umpires: Reardon, Goetz y Pinelli. Tiempo: 1:44. Concurrencia: 3,251 espectadores.

LIGA NACIONAL

En Chicago:

		C.	H.	E.
New York	020 000 010—	3	6	1
Chicago	401 102 10x—	9	14	0

Baterías: Lohrman, Melton, Brown y Danning. Passeau y Mancuso.

En Pittsburgh:

(Primer juego)

		C.	H.	E.
Boston	000 001 003—	4	12	2
Pittsburgh	004 002 00x—	6	8	1

Baterías: Viegel, Gallahan y Masi, por el Boston; Gee y Susce, por el Pittsburgh.

(Segundo juego):

		C.	H.	E.
Boston	000 000 000—	0	8	2
Pittsburgh	100 200 22x—	7	10	2

Baterías: Posedel y López, por el Boston; Swigart y Mueller, por el Pittsburgh.

AMATEURS ACES Por DAN

—Camps será una figura popular.
—En el basket ball juvenil
—Picazo y los pitchers modernos.

DESDE NUESTRO POSTE OBSERVADOR

El atleta de mejores posibilidades para la temporada juvenil de basketball de la Unión Atlética de Amateurs es Enrique Camps, que defenderá los colores del Atlético de Cuba... Camps fué durante dos años seguidos el mejor player all-around de la Liga Intercolegial y este año se inicia en el basket unionista bajo los mejores auspicios... Obsérvenle en el floor durante la season!... Los críticos dicen que la novata de mayores simpatías en el año ha sido «Vi» Aldecoa, del Vedado Tennis Club.. Nota confidencial: Gabino Delgado, de «Avance», guía el juicio de los expertos en ese sentido... Raúl Canosa, del VTC; está seguro de que sus juveniles darán que hacer en la campaña próxima, pese a la pobre experiencia que tuvieron en su primera salida al floor, frente a los Escuderos de Luis Moreno...

No contentos con la sorpresa que han dado este año, sosteniéndose durante toda la temporada de baseball entre los cuatro primeros clubs de la Liga, los Tigres del Atlético de Cuba anuncian para 1940 una mayor aún... (¿Será que, tras tantos años de infortunio conseguirán casa propia?)... El domingo ofrecerá el Club Cubaneleco el anunciado homenaje a sus tres representantes del team cubano de la serie mundial de baseball: Alfonsito Rodríguez, Ernesto Estévez y Cocoliso Torres y todo parece indicar que la Comisión Organizadora se anotará un éxito extraordinario... Las peticiones de tickets son numerosísimas... La distinción del mejor novato del año en el baseball amateur parece encaminada hacia el zurdito Montero, del Teléfonos, que, aparte de destacarse como bateador y outfielder es un ganador consistente como pitcher...

«Para que un pitcher tenga éxito entre los amateurs» —dice Narciso Picazo, cuyas glorias en el baseball son tantas que puede considerarse fácilmente un experto en la materia... «lo primero que tiene que hacer es mantener siempre la pelota a la altura de las rodillas del bateador enemigo»... «Un lanzador que levante la pelota de la cintura estará perdido!»

Desde nuestro carro observador podemos asegurarle que «varios teams de la Liga Nacional experimentarán una drástica renovación durante los meses de invierno»... Estos conjuntos se han convencido que los players veteranos no pueden dar ya más de lo que han dado y se proponen reemplazarlos con piezas nuevas para 1940... Los éxitos obtenidos por el Vedado Tennis y el Atlético de Cuba, con material fresco, impulsan a esta renovación.

El Regla Yacht Club, uno de los equipos de pelota de mayor poder en la Liga Social, y el popular Deportivo Matanzas, que tiene enorme punch al bate, se enfrentarán en los terrenos de Matanzas el próximo domingo por la tarde, con motivo de una propaganda que se hace en esa ciudad para los Juegos Florales que se efectuarán en Cárdenas el 10 de octubre próximo... El match comenzará a las dos en punto de la tarde y hemos sido cordialmente invitados al mismo por el ingeniero Oscar Pardiñas, una de las figuras de mayor prestigio dentro del ambiente deportivo matancero...

CONTESTANDO:

La regla del infield fly establece claramente que para que un batazo de fly, conectado por el infield, sea declarado como tal por el umpire, es necesario que el club al bate presente tres hombres en bases, con menos de dos outs, u hombres en primera y segunda... Otro detalle importante: Todo intento de bunt (plancha) que provoque un fly corto al infield no podrá ser considerado como infield fly.

Los partidarios del Cubaneleco tienen la firme impresión de que el team de pelota de la sociedad hubiese hecho mejor papel en la campaña de la Liga Nacional, si el zurdo Mingolo del Monte les hubiese pitcheado como lo hizo el día que trabajó frente al team que nos representó en la última serie mundial... Y, quizás tengan razón!

La alta dirección del Club Naval ha ordenado el inicio de las prácticas del team senior de basketball para la próxima semana y esta orden, que cubre a Carlos Nobles, los Jimaguas García, Jorge Jarro, Amador y otros más, dificultará grandemente el entrenamiento del team que está ensayando para hacer el viaje a Puerto Rico... ¿Por qué no se hace lo posible por retardar esos ensayos, a fin de que esos atletas cubanos puedan representarnos en el extranjero?... Los que han asistido en estos últimos días al Vedado Tennis Club dicen que los Marqueses han echado abajo la enorme gradería que construyeron para la Semana Deportiva, retornando a aquella otra que tenían antes, que presentaba palcos en la parte alta de la misma...

Según un experto en baseball, la diferencia que existe entre los pitchers de la Liga Nacional de Amateurs y los hurlers que obtienen frecuentes triunfos por el interior de la Isla, puede encontrarse en el hecho de que «en el campeonato nacional todos los managers ordenan a sus bateadores que esperen debidamente que le pasen la pelota, en tanto que por las localidades del interior juegan mucho al batazo!»... En el primer caso, un pitcher tiene que ser realmente bueno para triunfar... En el segundo, basta que tenga velocidad y la pase lo más próximo al plate para que se anote frecuentes triunfos...

INTERVIEW DE UN MINUTO:

José Angel Sordo: «Cuba tiene chance de ser escenario de importantes competencias deportivas internacionales... Acabo de regresar de Europa y sé que los Juegos Olímpicos no se podrán efectuar en modo alguno... Algo debiera hacerse para que Cuba preparase una competencia Pan-Americana de importancia para 1940».

TIPS:

No se extrañe si dos de los juniors del Vedado Tennis Club envían al banco, durante la próxima campaña, a par de veteranos del piso!

PROBABLES PITCHERS PARA LOS JUEGOS DE HOY EN LAS MAYORES

LIGA NACIONAL

Chicago en San Luis: Root (8-8) o French (14-7) vs. Cooper (9-6).
Pittsburgh en Cincinnati, dos: Klinger (14-16) y Brown (9-12) vs. Thompson (10-5) y Moore (13-11).
(Unicos juegos señalados para hoy).

LIGA AMERICANA

Filadelfia en Boston: Ross (6-14) vs Wagner (2-1).
Detroit en Cleveland: McKain (5-5) vs. Feller (21-9).
(Unicos games señalados).

Tiene el Atlético de Cuba dos desafíos de importancia en la semana, de baseball

Mañana se enfrentan con los Marinos del Club Naval, y el domingo tendrán que rechazar la fuerte oposición del Hershey. Los desafíos suspendidos el domingo se jugarán mañana

Si a usted le gusta el baseball amateur—y realmente es raro encontrar en Cuba a quien no le agrade la pelota que practican los aficionados—esta semana tiene abundante comida para satisfacer su apetito.

Tanto el sábado por la tarde, como el domingo se brindarán choques de interés, pudiendo esperarse de los equipos exhibiciones interesantes que gustarán.

Mañana se jugarán los desafíos que hubo necesidad de suspender el domingo último por causa de la lluvia. Y esto representa que veremos en acción a distintos conjuntos de categoría en la Liga Nacional.

El Atlético de Cuba, por ejemplo, tiene un programa interesante en la semana. Mañana juega con el Club Naval, y el domingo con el Hershey, lo que significa que tendrá que apurarse los dos días. El Cienfuegos juega mañana con el Vedado, que por sus últimas demostraciones es digno de especial consideración, y el domingo tendrá que rechazar la oposición del Yara, que le dió nueve ceros en la primera vuelta del campeonato.

El Cubaneleco juega primero con el Yara, y el domingo con el Círculo de Artesanos, que siempre resulta peligroso por su hitting. Y el team Naval tiene que verse mañana con el Atlético, y el domingo con el Deportivo de Cárdenas, cuyos bateadores saben enviar la Wilson a lejanas tierras en todo momento...

La Liga Nacional tiene dos días de competencia formidables, y los fanáticos gozarán de las delicias de esos games. Los programas fijados, son:

SABADO 23

Vedado Tennis Club:

2:00—Yara vs. Cubaneleco.
4:00—Cienfuegos vs. Vedado.
Oficiales: Lopito y Reyes; Salas, Montesino.

Cubaneleco:

2:00—Naval vs. Atlético.
4:00—Cárdenas vs. Fortuna.
Oficiales: Maestri y Rodríguez; Torres, Infiesta.

DOMINGO 24

Universidad:

Teléfonos vs. Regla.
Fortuna vs. Vedado.
Oficiales: Varona y Flores; Torres, Montesino.

Tropical:

Artesanos vs. Cubaneleco.
Hershey vs. Atlético.
Oficiales: Maestri y Rodríguez; Salas, Infiesta.

Cienfuegos:

Yara vs. Cienfuegos.
Oficiales: Lopito y Reyes Carneado.

Cárdenas:

Naval vs. Cárdenas.
Oficiales: Cantera y Magriñat. Bru.

BASKET FEMENINO EN GRANDE OFRECE LA ASOCIACION

La temporada que se avecina será una de las más notables en la historia de la AAFC

El dinamismo de Manolo Otero y todo el entusiasmo que está poniendo en la organización de la temporada de basket ball femenino que se iniciará el próximo día 3 de octubre con el campeonato juvenil, harán posible que el mayor éxito corone los esfuerzos de la Asociación Atlética Femenina de Cuba y su activo comisionado en la citada temporada.

Otero no cesa un momento en estos días en sus actividades y actualmente pone gran atención en el Congreso de Basket Ball de la D. G. N. D., que se reunirá nuevamente esta noche para discutir la ponencia presentada por varios de sus miembros respecto a los terrenos y sus dimensiones, el tiempo de juego, tamaños de bolas, etc.

Desde luego es lógico pensar que la convocatoria juvenil, lanzada hace algún tiempo por la Asociación, no sufra alteración, pero tal vez en dicho Congreso se aprueben modificaciones para las próximas justas y es lógico asimismo que Otero tenga gran interés por presenciar las sesiones próximas al objeto de velar por el basket ball femenino y conocer debidamente lo que se discuta en el precitado Congreso.

En cuanto al basket ball colegial femenino también podemos decir que se vislumbra una gran temporada, ya que es de todos bien conocido el entusiasmo reinante por ese deporte en el sector colegial, y La Asociación Atlética Femenina de Cuba comprendiéndolo así acordó reunir en su local el día de hoy viernes a las 8.30 de la noche a los representantes de las distintas entidades que practican ese deporte, al objeto de sostener un cambio de impresiones con los mismos y acordar en qué forma deberá celebrarse el citado campeonato. Es por ello que nos permitimos aconsejar a los representantes de los diversos planteles interesados en ese asunto, que no dejen de asistir a la reunión de mañana, ya que es necesario que todos los planteles cooperen con la Asociación Atlética Femenina, para lograr que esa justa constituya un éxito sin precedentes en la historia del basket ball colegial femenino.

Bueno es asimismo aclarar que esta citación no es solamente para los colegios inscriptos en el organismo citado, sino también para los que no lo estén, ya que existe el propósito de presentar un campeonato libre, en el cual deben participar todos y cada uno de los planteles que practiquen el basket ball en Cuba.

Así es que los fanáticos no deben perder de vista el desenvolvimiento futuro de las actividades de la Asociación en cuanto al basket ball, pues este organismo confía en poder presentar una temporada animada e interesante de principio a fin, que deje gratos recuerdos en la mente de los amantes de este deporte.

EN GRAN FINAL EL SAN LUIS VENCIO AL BROOKLYN, 6x5

Un doble de Joe Medwick le dió al San Luis la carrera del triunfo en el noveno acto

SAN LUIS, septiembre 22. (AP.)—En medio de un final espectacular, los Cardenales de San Luis derrotaron hoy al Brooklyn con score de 6 por 5, anotando las carreras del empate y de la victoria en el noveno episodio.

Después de dos outs, en el noveno, Brown bateó un hit. Myers corrió por él. Gutteridge lo llevó a tercera con un single, y cuando el pitcher Hamlin y la primera base Camilli se confundieron con el rolling lento de Slaughter, Myers anotó la del empate y el bateador llegó a la inicial. Entonces Medwick, con dos y dos, bateó de tubey por tercera y Gutteridge anotó la decisiva.

El triunfo dió un record de 13 victorias y 9 derrotas al San Luis frente a los Dodgers. Curt Davis logró su triunfo 22 del año.

A continuación damos el score:

BROOKLYN

	V.	C.	H.	O.	A.	E.
Coscarart, 2b	4	0	0	3	2	0
Lavagetto, 3b	4	1	1	1	3	0
Walker, cf	4	0	2	3	0	0
Camilli, 1b	4	1	1	9	2	0
Ripple, lf	2	1	0	2	0	0
E. Moore, rf	2	1	1	0	0	0
Todd, c	4	0	1	4	0	0
Hudson, ss	3	0	0	2	5	0
Hamlin, p	4	1	1	2	0	0
Totales:	31	5	7	*26	12	0

(*)—Dos outs cuando anotaron la decisiva.

SAN LUIS CARDENALES

	V.	C.	H.	O.	A.	E.
Brown, ss	5	0	2	3	7	0
Myers (4)	0	1	0	0	0	0
Gutteridge, 3b	4	1	2	0	2	0
Slaughter, rf	5	1	2	1	0	0
Medwick, lf	5	1	2	1	1	0
Mize, 1b	4	0	1	12	1	0
Padgett, c	4	1	2	3	1	0
T. Moore, cf	4	0	1	3	0	0
S. Martin, 2b	3	1	1	4	2	0
McGee, p	1	0	0	0	0	0
Hopp (1)	1	0	1	0	0	0
Weiland, p	0	0	0	0	1	0
King (2)	1	0	0	0	0	0
Davis, p	0	0	0	0	0	0
J. Martin (3)	1	0	0	0	0	0
Totales:	38	6	14	27	15	0

(1)—Bateó por McGee en el 4o.
(2)—Bateó por Weiland en el 6o.
(3)—Bateó por Davis en el 9o.
(4)—Corrió por Brown en el 9o.

Anotación por entradas:

Brooklyn	101 200 100—5
San Luis	200 200 002—6

Sumario:

Empujadores: Walker, Hamlin, Al Todd, 2; E. Moore, Slaughter, 2; Mize, Hopp, 2; Medwick. Two base hits: Walker, Medwick, 2; Camilli, S. Martin, T. Moore. Home runs: Slaughter, Hamlin, E. Moore. Sacrifices: Gutteridge, E. Moore. Double plays: Brown a Gutteridge a Brown a S. Martin; Ciscarart a Hudson a Camilli. Quedados en bases: Brooklyn, 4; San Luis, 8. Bases por bolas: McGee, 2; Davis, 2; Hamlin, 1. Struck outs: McGee, 1; Weiland, 3; Hamlin, 2. Hits a los pitchers: a McGee, 5 en 4 innings; a Weiland, cero en 2; a Davis, 2 en 3. Pitcher ganador: Davis. Umpires: Magerkurth, Campbell y Stewart. Tiempo: 1:51. Concurrencia: 2.494 fans.

MARIO RUSSO FUE MUCHO PARA LOS CHICAGO SOX AYER

El zurdito se impuso en el box, deteniendo por completo el ataque de los Medias Blancas

NEW YORK, septiembre 22. (AP.) Los Yankees les ganaron la serie completa a los Medias Blancas de Chicago, tomando el game final con score de 5 por 2, para proporcionar al zurdito Russo su séptima victoria consecutiva.

Russo sólo permitió siete hits, tres de ellos en el tercero. Los Yanks batearon fuerte. Dickey pegó su segundo home run en dos días (el 23) y Gordon conectó el 26o.

Vea los numeritos del game:

CHICAGO WHITE SOX

	V.	C.	H.	O.	A.	E.
Bejma, 2b	4	0	1	3	2	0
Rosenthal, cf	5	0	2	2	0	0
Radcliff, rf	3	0	0	2	0	0
Appling, ss	4	0	1	1	4	1
McNair, 3b	4	0	1	2	0	0
Walker, lf	4	0	1	3	0	0
Kuhel, 1b	4	0	0	9	1	0
Tresh, c	4	1	1	1	1	0
Dietrich, p	0	1	0	0	1	0
Gerlach (1)	1	0	1	0	0	0
Brown, p	0	0	0	1	1	0
Kreevich (2)	1	0	0	0	0	0
Totales:	34	2	8	24	10	1

(1)—Bateó por Dietrich en el 4o.
(2)—Bateó por Brown en el 9o.

NEW YORK YANKEES

	V.	C.	H.	O.	A.	E.
Crosetti, ss	3	1	1	2	5	0
Rolfe, 3b	4	1	2	1	3	0
Keller, rf	4	1	3	2	0	0
DiMaggio, cf	4	0	0	3	0	0
Dickey, c	4	1	1	2	0	0
Selkirk, lf	4	0	0	1	0	0
Gordon, 2b	4	1	2	1	3	0
Dahlgren, 1b	4	0	1	14	1	0
Russo, p	2	0	0	1	2	0
Totales:	33	5	10	27	14	0

Anotación por entradas:

Chicago	002 000 000—2
New York	005 000 00x—5

Sumario:

Empujadores: Rosenthal, 2; Rolfe, Keller, Dickey, 2; Gordon. Two base hit: Crosetti. Home runs: Dickey, J. Gordon. Base robada: Keller. Sacrifices: Bejma, Russo. Double play: Appling a Kuhel. Quedados en bases: New York, 6; Chicago, 9. Bases por bolas: Dietrich, 1; Russo, 2. Struck out: Russo, 1. Hits a los pitchers: a Dietrich, 6 en 3 innings; a Brown, 4 en 5. Dead ball: Russo, a Radcliff. Pitcher derrotado: Dietrich. Umpires: McGowan, Grieve y Quinn. Tiempo: 1:35. Concurrencia: 2,150 espectadores.

EL PESO COMPLETO INGLES TRATARA DE DAR TAMBIEN SU KO.

Lou Ambers es capaz de no seguir su luna de miel para hacerle frente a Armstrong

NUEVA YORK, septiembre. **Tommy Farr en la aviación inglesa**

Tommy Farr, el pugilista inglés que le dió a Joe Louis una batalla encarnizada, pero que después perdió frente a todos los adversarios que le opusieron en Norteamérica, ha abandonado el boxeo por el momento, y se ha incorporado a las fuerzas aéreas británicas.

El hecho prueba una vez más su valentía, ya que mientras los miembros de la Armada británica gozan poco menos que de inmunidad en ésta como en la otra guerra, a los aviadores que tengan que hacer frente a la aviación germana les esperan días de prueba.

Cuando Tommy Farr se enfrentó con el alemán Walter Neusel en 1937, lo puso fuera de combate en tres" rounds". Vamos a ver si sus victorias en el espacio, frente a los 'sharpshooters" germanos, son tan completas como esa.

(Editors Press).—La convicción de que el "jockey" Earle Sande fué uno de los mejores jinetes que han existido, la comparte mucha gente. En cuanto a su labor como entrenador de caballos, su ejecutoria está a la vista: bajo la experta mano de Sande, el potro "Stagehand" ganó el año pasado el Derby y el Handicap de Santa Anita con premios de 50,000 y 100,000 dólares respectivamente. Es posible que "Stagehand" hubiera ganado también el Derby de Kentucky, si una enfermedad no lo hubiera eliminado de la justa unos cuantos días antes de la gran carrera.

Ambers interrumpirá la luna de miel para enfrentarse de nuevo con Amstrong

Que a Lou Ambers, el campeón del peso ligero que derrotara recientemente a Henry Armstrong, no le interesa gran cosa el título de los "welters" que ha seguido detentanda el negro a pesar de su derrota, parece probarlo el hecho de que el italiano de Herkimer haya anunciado su matrimonio con Margaret Celio, su novia desde los días de la infancia. El matrimonio se realizará en octubre y para poder celebrarlo en esa fecha Ambers ha pedido que su nuevo encuentro con Armstrong, en el que se pondrá en juego el título de las 147 libras, se posponga por dos semanas. Originalmente el "match" había sido anunciado para el primero de noviembre en Madison Square Garden.

Ello quiere decir que Ambers interrumpirá la luna de miel para hacerle frente al fenómeno que ha dejado de serlo. Y una de dos: o Ambers tiene en tan poca estima los méritos de Armstrong que cree que puede combatir con él sin estar debidamente entrenado, o el resultado del encuentro le importa un bledo, en cuyo caso nada tendría de particular que el moreno resultara victorioso. La opinión más generalizada es que un Ambers bien entrenado debe derrotar al decadente Armstrong, ya madurado por la gran cantidad de castigo que ha recibido en cualquier peso.

La muerte de Bob Edgren

Ha muerto Robert Edgren, el escritor deportivo y caricaturista que durante muchos años gozó del prestigio de ser una de las autoridades más altas en materia de boxeo.

La carrera de Edgren comenzó en 1895, cuando el gran campeón Fitzsimmons se preparaba para uno de sus combates. Edgren acudió al campamento de entrenamiento, boxeó con el campeón calvo y pecoso, y le hizo unos dibujos y unas crónicas que le ganaron gran notoriedad.

Cuando estalló la guerra de Cuba, Edgren mué uno de los periodistas norteamericanos encargados del encender la llama del resentimiento yanqui hacia España. Fué a Cuba y envió al "New York Evening Journal" unos dibujos de las "atrocidades" de Weyler que clamaban al cielo. Los españoles lo cogieron prisionero y estuvieron a punto de fusilarlo. Lo que no fué obstáculo para que treinta años después, cuando Paulino Uzcudun peleó en Los Angeles contra George Godfrey, Edgren fuera uno de los pocos periodistas que reconociera que el vasco le haba dado una tremenda paliza al negro, y que la decisión del árbitro Blake en favor del pugilista del patio había sido completamente injusta.

Hacía varios años que la mala salud de Edgren, resentida por un accidente de automóvil, lo había retirado a la vida privada. Había sido uno de los cronistas deportivos más leídos en todo el mundo, y uno de los pocos que se había enriquecido en la especialidad deportiva.

BASE BALL

LIGA AMERICANA

En Boston:

		C.	H.	E.
San Luis	001 000 100—	2	7	1
Boston	000 102 21x—	6	9	0

Baterías: Kramer y Harshany, por el San Luis; Galehouse y Desautels por el Boston.

En Filadelfia:

		C.	H.	E.
Detroit	000 220 012—	7	11	3
Filadelfia	112 200 000—	6	10	3

Baterías: Pippen, Trout, Rowe, Bridges y York, por el Detroit; Beckman y Hayes, por el Filadelfia.

En Washington:

		C.	H.	E.
Cleveland	000 000 060—	6	9	1
Washington	000 000 210—	3	7	1

Baterías: Milnar y Hemsley, por el Cleveland; Bass, Carrasquel y Ferrell, por el Washington.

M.E.C.D. 2016

JOE COEGO EN FORMA PARA SU BOUT CON YOUNG SOUVAL EN LA CRISTAL

PEPE PEREZ ESTA HERMOSEANDO LA ARENA CERVEZA CRISTAL Y PRONTO SE CONVERTIRA EN UN BELLO PARAJE

En esa Arena se celebrará mañana, sábado, la gran pelea de Joe Coego contra Souval. Y el domingo, se ofrecerá un cartel de interesantes peleas de amateurs. «Pincho» en «Alerta»

Por «PETER»

Luis Felipe Gutiérrez, va a escribir en «Alerta».

El periódico de Fernández de Castro y Villares va a contar con una batería que ya la quisiera el Cinci, si es que por fin se la verá con los Yankees en el clásico de este año. Pincho y Secades, o Secades y Pincho —como ustedes quieran— tienen condiciones para propinar los nueve ceros a cualquiera, o para estar más a tono con lo que aquí se escribe en estos renglones: «noquean al pinto de la paloma».

Pincho, atleta de tiempos pasados, y un experto de verdad en cuestiones boxísticas será un baluarte en las columnas del colega vecino.

Ayer estuvimos de visita en la «Arena Cerveza Cristal», y pudimos darnos cuenta de la labor que viene realizando en ella, para hermosearla, su nuevo Administrador, José Pérez González, «Pepe» Pérez, como le llaman sus amigos, comenzó por hacer un pozo bajo las gradas, que causó risa a más de un mirón. Pero lo que parecía obra romana, se convirtió en una realidad por aquello que dicen los latinos: «labor omnia vincit», y ese recipiente está terminado y tiene una cantidad de agua lo suficiente para abastecer del precioso líquido a cuantos atletas lo soliciten. Ahora Pérez, cuenta con tener pronto las duchas y hasta tiene en sus proyectos, poner de cemento, todo el piso que tiene por techo la gradona. Y de esta manera utilizar lo que ahora sólo es desahogo.

Pepe Pérez, sin hacer alarde, es hombre dinámico. Y de los que además, trabajan en secreto. Es como la hormiga. Y además, es hombre de gusto, y como Víctor Hugo, piensa que no sólo de pan vive el hombre. Por eso, no sólo ha pensado en el confort para los parroquianos en la Arena, sino que también quiere hermosear el local. En estos días está plantando bananos alrededor de la Arena, y en el frontispicio del local, ya está cogiendo aspecto de jardín, los dos pedazos de terreno que hay a la entrada. Pepe Pérez se propone realizar muchas obras alrededor de la Arena Cerveza Cristal, y como él no es hombre que se deja morir los cochinitos en la barriga, esperamos que dentro de muy poco tiempo habrá hermoseado ese pedazo de la Calzada de Infanta, en forma tan hermosa, que hará pendant con el jardín que tiene el establecimiento «húmedo» que queda cerca de allí.

Los aficionados al boxeo, tendrán oportunidad de admirar dentro de muy poco tiempo la poesía que habrá en derredor de la Arena que construyó La Tropical y que Mariné, con hombres de los entusiasmos de Pepe Pérez, está hermoseando.

Mañana sábado se pone a discusión, una vez más, la faja de las 135 libras, ahora en poder del zurdo de la Havana Electric, Joe Coego. Y el contrario del Campeón, no es un improvisado, es un boxer que ya fué titular de la clasificación, y ganó esa distinción ganándole en una pelea a doce rounds al ahijado espiritual de Frank Steinhart.

Joe Coego es un Campeón que prestigia el boxeo cubano. Primeramente, porque es un atleta que se cuida, practica el deporte de los puños, con la religiosidad de un remero en vísperas de competir, y en segundo término, porque no es de los que andan tras un triunfo para ostentarlo, sino para defenderlo. Ningún campeón local ha defendido tantas veces su título, como Joe Coego. Ha discutido el cinturón de las 135 libras nueve veces. No estando enfermo, siempre está listo para pelear, y siendo Campeón, mucho más.

Coego ganó el Campeonato de los pesos ligeros el primero de diciembre de 1934, ganándole por k. o. t. en diez rounds a Sixtico Morales. Y con el entonces ahijado del doctor Mendigutía, volvió a subir al ring Joe Coego, en match revancha, ganándole entonces otra vez, por decisión en quince rounds. Luego la discutió con éxito contra Cecilio Romero (Kid Sila), al que venció también por el veredicto de los jueces en quince rounds. En abril del año 1937, le salió un nuevo contrario, Sixto Pérez Morejón, a quien también derrotó por decisión en doce episodios.

El 19 de febrero de 1938 tuvo como contrario a Enrique González (Young Souval), y éste le arrebató la corona venciéndolo por decisión en doce rounds. Pero el primero de octubre del año pasado reconquistó Coego su faja venciendo por puntos en una docena de asaltos a Orestes Burgos (Baby Oriental), y en el actual año, después de tener nuevamente el título, ya lo ha defendido tres veces, con Sixtico Morales primero, con Joe Pedroso, después, y últimamente, contra Baby Oriental. Por cuarta vez en el año, y por décima vez en su historia de boxeador profesional, Joe Coego va a pelear por el título de los pesos ligeros, mañana en el ring de la Arena Cerveza Cristal.

En el programa de mañana, sábado, habrá además, un semifinal a diez rounds, en el que reaparecerá Baby Louis, uno de los más destacados pugilistas locales, contra Kid Bururú, que es contrario peligroso por su fuerte pegada, y con el que el Baby tendrá que hacer uso de sus facultades boxísticas. Además, habrá dos preliminares a seis rounds, Chino Rabassa y el mexicano K. O. Ruiz, en uno; en el otro, Coco Cárdenas y Kid Toraño. En el match de apertura, a cuatro rounds, Zurdo Aleo contra Gilberto Kessel.

Para el domingo próximo tenemos un gran programa de boxeo amateur, en opción a la simpática justa del Campeonato de los «Guantes de Oro». El hecho de que el sábado no hubo programa de aficionados, permitirá ofrecer en el cartel del domingo, cinco encuentros a la distancia de cinco rounds, todos los cuales habrán de resultar sensacionales.

Juan Argudín y Juan Villalba aparecerán en uno de los star bouts del domingo. Pedrito Martínez, el muchacho del hook de izquierda que anonada, será el oponente de Lorenzo Collazo.

Derrotó el equipo del Octavo al Séptimo en el primer juego

SPORTS **DIARIO DE LA MARINA** SPORTS

AÑO CVII — LA HABANA, VIERNES, 22 DE SEPTIEMBRE DE 1939 — PAGINA TRECE

Cuba enviará buen equipo de basket a Puerto Rico

VENCE EL EQUIPO DEL FORTUNA AL TEAM DE MORENO

Los goals de Delgado y Orejas apoyados en el guarding de Corrales fueron decisivos.

El martes último, en horas de la noche y en el floor del Club Galbán el quinteto del Fortuna derrotó al team juvenil del Club Galbán, dirigido por Luis Moreno.

Jerry Corrales, el Mulo Rodríguez, Carlos Urdavilla Delgado y demás jugadores de la trouppe fortunista, tuvieron que desplegar, no obstante, su mejor juego para derrotar a los juveniles de Luis Moreno, que desde el comienzo del match llevaron la voz cantante en el ataque.

Roberto Santamarina, el ligero center juvenil de Galbán, realizó un buen juego y fué ayudado de manera eficiente por Hermito Quintero, Jesús González, Alfonso, de Para, Juaneda, Jaime Ordóñez, Soriano y Andrés Hoyos, este último entrando faltando muy poco tiempo logró encontrar un buen goal ayudando a empatar de nuevo el score.

Ante la mayor experiencia y pujanza de los fortunistas, el ligero team de Galbán sucumbió, pero todos los fanáticos que se congregaron alrededor del floor convinieron en que los juveniles del Club Galbán pueden dar mucho que hacer en el próximo campeonato de esa categoría que efectuará la Unión Atlética de Amateurs de Cuba.

Luis Moreno continuará practicando fuertemente a sus muchachos, varios juegos más de exhibición como preparación al próximo campeonato oficial de la Unión Atlética. Entre los ligerísimos muchachos que comprondrán el team de Galbán Lobo se encuentran Fernando Juaneda, Quintero, Raúl Cané, Jesús González, Juan P. Alfonso, Manuel de Para, Roberto Santamarina, Jaime Ordóñez, Soriano y Xirau, además de otros novatos de promesa.

El score de este bonito game sigue a continuación:

GALBAN	Fig.	Fog.	Fc.
F. Juaneda, f.	1	1	1
J. González, f.	0	1	1
R. Santamarina, c.	1	0	0
J. P. Alfonso, g-f.	3	0	0
H. Quintero, g.	1	1	1
M. de Para, g.	0	0	0
Soriano, c.	0	0	0
A. Hoyos, p.	1	0	0

FORTUNA	Fig.	Fog.	Fc.
F. Orejas, f.	2	0	0
C. Urdanivia, f.	2	0	1
J. Delgado, c.	3	0	0
J. Corrales, g.	1	0	2
J. Rodríguez, g.	1	0	2
G. Fernández, f.	0	1	1

Referees: Raúl Cané y M. Venero.

RECORDS CENTROAMERICANOS Y DEL CARIBE

NATACION

Distancia.	Estilo	Nombre	País.	Tiempo.	Año.	Lugar.	Dis. Piscina.
100 metros	Libre	P. La Rosa	Cuba	1.01 2/10	1930	Habana	50 metros
400 metros	Libre	A. Raurell	Cuba	5.20 9/10	1938	Panamá	50 metros
1500 metros	Libre	A. Raurell	Cuba	21.52	1938	Panamá	50 metros
200 metros	Pecho	O. M. Conill	Cuba	3.05 5/10	1935	San Salvador	50 metros
100 metros	Espalda	A. Rojas	México	1.15 2/10	1935	San Salvador	50 metros
4 x 200 m.	Relevo	D. Sousa	Panamá	10.05 6/10	1938	Panamá	50 metros
		D. Sousa					
800 metros		A. Illueca					
		M. Pérez					
3 metros	Diving	J. Castillo	Cuba	162.82 ptos.	1938	Panamá	

Nota.—Aunque aparece como record en 100 metros libre el tiempo hecho por Pablo la Rosa, en las Olimpíadas celebradas en la Habana en el año 1930, consideramos el tiempo cronometreado por Paco Escobar de 1.4 2/10 en Panamá superior al de La Rosa, ya que la Piscina del Havana Yacht Club no tenía medidas oficiales.

RECORDS SENIORS DE LA UNION ATLETICA DE CUBA

Distancia.	Estilo.	Nombre	Club.	Tiempo.	Año.	Piscina.	Dist. Piscina
100 metros	Libre	P. Fernández	VTC.	1.03 3/10	1939	VTC.	25 metros
400 metros	Libre	R. Tejada	VTC.	5.14 6 10	1939	VTC.	25 metros
1500 metros	Libre	R. Tejada	VTC.	20.17 7/10	1939	VTC.	25 metros
200 metros	Pecho	A. Raurell	CDH.	2.57	1935	CDH.	25 metros
100 metros	Espalda	R. Gavilán	MYC.	1.17 5/10	1936	CDH.	25 metros
		O. Capote					
800 metros	Relevo	P. Fernández					
4 x 200		M. Prats	VTC.	10.02	1939	VTC.	25 metros
		R. Tejada					
3 metros	Diving	J. Castillo	VTC.	156.03 ptos.	1939	VTC.	25 metros

RECORDS NACIONALES DE VARADERO EN MAR ABIERTO

Distancia.	Estilo	Nombre	Club.	Tiempo.	Año.	Lugar.	Distancia del curso
100 metros	Libre	L. Alcivar	MYC.	1.05	1934	Varadero	50 metros
400 metros	Libre	L. del Valle	CNV.	5.14 9/10	1935	Varadero	50 metros
1500 metros	Libre	L. del Valle	CNV.	21.45 8/10	1935	Varadero	50 metros
200 metros	Pecho	O. M. Conill	CDH.	3.01 8/10	1936	Varadero	50 metros
100 metros	Espalda	R. R. Gavilán	MYC.	1.18 8/10	1936	Varadero	50 metros
		J. Finlay.					
400 metros		W. Calás					
4 x 100 m.	Relevo	O. M. Conill	YMC.	4.15	1934	Varadero	50 metros
		F. Espino					
3 metros	Diving	J. Castillo	VTC.	132.02	1939	Varadero	

Nota.—Hay que tener en cuenta que las Competencias de Varadero al efectuarse en mar abierto éste se presenta a veces dificultoso o favorable a los nadadores, asimismo la construcción de la piscina.

Celaya reapareció ganando un gran partido, decidido en la nivelación dramática

Andrés y Uriona, que jugaron de modo muy brillante y esforzado, perdieron en la última decena una ventaja de seis tantos. Celaya le quitó el celofán a la derecha y dió un concierto de canastazos. Todos jugaron muchísimo. Hoy descansan los clientes del Templo, pero mañana tienen un cartel muy movido. No se cabrá en el Palacio de los Gritos

Por ELADIO SECADES

El modesto escribiente de la Alcaldía de Marquina, el delantero de la temendrina en la derecha, repriso en el estelar de anoche en el Frontón Jai Alai. Celaya pequeño es de los pelotaris que bebieron el agua bendita de los manantiales de don Manuel Abril y cuando le quitó el celofán a la diestra y la expuso a la luz de las potentes diablas del Monasterio, los feligreses de canchas, tendidos, palcos y alta grada, comprendieron que Melín había acumulado en sus vacaciones el brío que necesita para que la pamplonesa llore lágrimas de goma a la presión de su toque.

Celaya reapareció en un partido brillantísimo, en el que los cuatro atletas armados de cestas que intervinieron en la lucha, se hicieron acreedores del más cálido elogio. Ha sido un gran partido. Por lo interesante, por lo sangriento, por la prolongación que alcanzó el peloteo en las tres decenas y, sobre todo, por las dos vueltas furiosas que dió el diablo en el trapecio del marcador, en la recta final.

Andrés y Uriona luego de pelear bonitamente las dos distancias anteriores entran como bólidos en la tercera y se colocan seis cómodos tantos sobre el nivel de Celaya y Lorenzo, que ya parecen hombres vencidos. Fué cuando el calendario mostraba al optimismo de la cátedra este desnivel tan considerable: 20 por 26... Bien sabemos que en esas condiciones, son pocos los baj[illegible]s que aventuran un duro a la remota posibilidad de que venga la voltereta. Pero los escasos pesos suicidas que salieron al mercado, fueron interceptados por los índices glotones de los dadores, que en estos casos no permiten nunca que el dollar arrojado llegue al suelo 26 por 20..... Después de lo que tuvieron que trabajar Celaya y Lorenzo en la primera decena y en oscuro laberinto que fué la segunda, nadie podía pensar en que las sensaciones más violentas del partido estaban por llegar aún, cuidadosamente reservadas para los tantos finales, que el público presenció de pie, en una confusión de gestos histéricos y de gargantas trasmitiendo opiniones a toda mecha...

Andrés y Uriona perdieron esa ventaja de seis tantos, jugando de la mejor manera, sin abandonar un sólo peldaño, prendidos al peloteo trabajando como dos laboriosas abejas... Pero los que venían de abajo no perdían una pelota. Lorenzo con la derecha movía a la oposición, en una inspiración de bonito trasteo, mientras Celaya pegaba unos derechazos que dejaban la forma del impacto dibujada en la pintura de la pizarra. ¡Qué derechazos!... Sacudió uno desde el cuadro once, incrustando el proyectil en el ángulo inferior del rebote y el cemento, sin darle tiempo a Uriona ni para despegar las zapatillas del sitio donde se encontraba cuando el escribiente de Marquina palanqueó el rifle de mimbre.

Metido ya el viento fuerte por los ventanales de Lucena, ante las mismas narices el pánico del acercamiento, reducida a sólo dos puntos la diferencia que unos minutos antes era de seos más claramente, en 24 por 26 el marcador, Andrés, valiente y decidido, intenta cortar la racha y expide un remate al rincón con Celaya en la contracancha y Lorenzo en la lejanía.... Y de la fija de catedráticos sale un murmullo largo... Es que han respirado, tranquilos, después de tener hundida la punta del puñal en el pecho.

Pero la agresión de Andrés no sirve para evitar la tragedia sino sencillamente para posponerla; y en 27 blancos y azules se entrevistan, cuando un derechazo desesperado de Uriona va al colchón.

A 27 iguales, apenas iniciado el tanto, Lorenzo da aro con el revés, sobre una pelota muy fácil, pero también hay empate en 28, cuando un nuevo remate de Andrés golpea con estrépito de lata el cinturón rojo del frontis Los primeros en pasar al 29 son Celaya y Lorenzo, por un tremendo canastazo de derecha de aquél. Uriona retrocede, se tira en el suelo y logra devolver la pelota que apenas ha salido, pero no puede llevarla a buena

Ahora tenemos en la ventaja al color que tan rezagado estuvo antes, una ventaja de un solo tanto que Andrés destruye restando el saque de Melín y tirando un remate justísimo al rincón ¡La trágica!.... Como en el poema preferido por nuestras recitadoras de los micrófonos y de los bautizos, las manos de los catedráticos florecen en papeles azules y blancos. Es una pesadilla de traviesas. Los cuatro jugadores marchan al rebote y allí se detienen, no para descansar ellos, que buenas ganas tienen de terminar y ganar el premio del duchazo reparador, sino para darle tiempo a los apostadores a que organicen de la mejor manera posible aquella maraña bicolor. Si es que organización tiene, que seriamente lo dudo

Cuando Andrés va a sacar, cesan todos los ruidos y entonces no se siente en el edificio sino el chasquido alegre de la pelota. ¡Larga!.... Vuelve el criollo a sacar, ahora libra y Lorenzo restando con la derecha, envía una cruzada a once cuadros. Parece que la pelota va a meterse entre Andrés y Uriona, de colocada, pero el cubano, que tiene las piernas y los brazos larguísimos, retrocede, se arquea, se estira y salva la situación con un enceste magnífico en once cuadros. Celaya entra a placer con la derecha, en el medio de la cancha y los aficionados contienen la respiración, calculando lo que pueda hacer el marquinés con la pelota Melín suelta una línea terrible que no pasa a Uriona, porque éste salta y absorbe el pellejo en un esfuerzo admirable

Lorenzo encesta cómodo con la derecha y gana el tanto y el partido, con una pelota muy cruzada que llega a la lateral cuando Andrés le echa el golpe, sin poder encestarla...

Ha sido un partido grand.

Destructor para la cátedra, por la ventaja que se vino al suelo. Pero en todo momento blancos y azules jugaron una clase de pelota que sólo puede despertar admiración y aplausos.

Programa oficial para la función del sábado a las 8:30 p.m.

PRIMER PARTIDO. A 25 tantos. Vallejo y Arrondo, blancos, contra Gutiérrez y Hugues, azules. A sacar ambos del cuadro 10.

SEGUNDO PARTIDO. A 30 tantos. Ibarlucea y Guillermo, blancos, contra Elizondo, Lorenzo y Salazar, azules. A sacar ambos del cuadro 10.

TERCER PARTIDO. A 30 tantos. Labat y Eugenio, blancos, contra Irigoyen y Aguirre, azules. A sacar los primeros del cuadro 10 y los segundos del 9 ymedio.

NOTAS DE ESGRIMA

por EL MOSQUETERO

El colega «Acción», comprendiendo la importancia que por días va adquiriendo la esgrima, acaba de dedicarle e inaugurar una sección que ha sido encomendada a nuestro particular amigo Roberto Alberich. Bajo el título «Fintando» ha comenzado a escribir interesantes noticias y artículos nuestro amigo, bajo el pseudónimo de D-Artagnan.

Le deseamos a D-Artagnan muchos éxitos en sus «fintas» y felicitamos sinceramente a «Acción» por haber tenido el acierto de encontrar a tan valioso colaborador y entusiasta del noble deporte.

El viernes pasado festejaron el comienzo de la temporada de esgrima los esgrimistas de la Sala de Arquitectos. Parece que en vista del intenso entrenamiento que han comenzado, pensaron que la mejor manera de celebrar ese acontecimiento era... reparando por anticipado las fuerzas. Un chilindrón de cordero preparado por el restaurant «Petit Miramar», del que a pesar de haber estado contenido en dos grandes cazuelas no quedó ni el rastro, fué el plato fuerte de la comida.

Como por otro lado hubo abundancia de vino peleón, el que más y el que menos se vió obligado a perorar echando su cuarto a espadas. Y, entre bromas y bromas, no faltó sn párrafo en serio.

En un ambiente de franca amistad y de camaradería que propicia la esgrima como ningún otro deporte, transcurrió gran parte de la noche.

En la esperanza de que pronto se repita tan grata reunión, se convino que para la próxima vez, en que estará de vuelta de los Estados Unidos Pepe León, no habrá chilindrón, sino algún otro plato al que Pepe no le haya tomado ojeriza... porque si no, no come.

Aunque algunos miembros de la sala están prolongando más de la cuenta las vacaciones de verano, asistieron con Ramón Fonts y el maestro Fernando Alonso Mazas al frente, los señores George V. Worth, Eugenio Lorant, José G. Du-Defaix, Pedro Guerra, Salvador Quesada Torres, Julio Forcade, Jr., Edmundo Estrada, Ramón Fernández Isla, Eugenio Gárate, Carlos Lamar y Eugenio Sardiña.

Parece ser que este grupo era demasiado «fuerte» y al llegar el momento de sacar la fotografía de ritual, la cámara se resistió y no hubo forma humana que alumbrara ninguno de los bombillos del magnesio. Pero no importa; todos los asistentes conservan grabado entre sus gratos recuerdos ese rato tan agradable.

Los esgrimistas de la Sala de Arquitectos hicieron una visita de reciprocidad el pasado miércoles, a Sala del Capitolio.

Aunque los «capitolinos» tienen bien ganada fama de gentiles anfitriones, los «arquitectos» quedaron sorprendidos al encontrar en la sala un nutrido grupo de bellas damas que habían acudido a presenciar los asaltos. Las señoras Otilia Rodríguez de Quintana, Margarita Morales de Ibarra, América Fernández Román, Rosa Caíña de Casado, Esperanza Sánchez de Acosta y Emelina Melo, y las señoritas Olga Martínez, María Isabel Martí, María del Carmen Soldevilla, América Valdés y María del Carmen Lucilla fueron como un precioso marco que daba realce y distinción a la sobria sala del Capitolio.

Los visitantes Ramón Fonts, cuyo nombre lleva la sala; Eugenio Gárate, George V. Worth, Ramón Fernández Isla, Carlos Lamar, Eugenio Lorant y Eugenio Sardiña con el maestro Fernando Alonso Mazas, fueron gentilmente atendidos al igual que los los señores Francisco Zayas, Jr., Julio B. Forcade, Julio Cayado, Alberto Lamar, José López Goldarás, Arturo Casado, S. Germán, Bernardo Santamarina, Jr. y Rafael Arévalo, que se encontraban presentes.

Con el aguerrido grupo «capitolino» formado por Leandro Llambí, Pablo Cejas, Jesús D. Tejera, Rafael Recio, Ramón Ibarra, Rafael Fernández, Julio Forcade, Jr., José Manuel Quintana, Arturo Casado G. Quirós, Ignacio Taboada, Manuel de la Cruz, Francisco Gómez y Jorge Luis Sánchez, se celebraron infinidad de asaltos a las tres armas, que resultaron movidos e interesantes, muchos de los cuales fueron presididos por Ramón Fonts y el maestro José María Rivas, en un ambiente tan cordial que la visita culminó en un éxito, tanto social como deportivo.

TERMINARA ESTA NOCHE LA JUSTA DE POLO JUNIOR

El segundo lugar de la gran justa quedará liquidado. Algo de la justa Senior

Terminará esta noche el campeonato nocturno de polo convocado por la Dirección General Nacional de Deportes, y que ha resultado un hermoso triunfo para las huestes del Polo Club de Cuba que, dirigidas por Camilo de Castro, amenazan con terminar invictas esta interesante competencia, cuyo desarrollo han presenciado los concurrentes al campo Cerveza Polar.

El último programa de la justa estará a cargo de los invictos muchachos del Polo Club y el regimiento 6, los cuales actuarán en el primer turno de la noche, siendo de capital importancia para los militares el adjudicarse la victoria, puesto que de salir airosos de esta prueba, quizás consigan el trofeo y medallas dedicados al segundo puesto.

Serán rivales en el partido de clausura el Vedado Tennis y Ayudantía General, fuertes candidatos, estos últimos, a la obtención del segundo puesto, ya que de salir airosos de esta prueba y ganar el Polo a los militares, no habrá forma de que pierdan el trofeo y las medallas.

A las nueve de la noche comenzará este interesante programa que, como todos los anteriores, ha de desarrollarse en el bello campo Cerveza Polar, regiamente iluminado.

Campeonato Senior

Definitivamente el próximo lunes, a las cuatro de la tarde, vencerá el plazo de inscripción para los equipos que aspiran a participar en el próximo campeonato nocturno para seniors, que será iniciado el próximo mes.

Está perfectamente asegurada la participación de los Rancheros, con Guzmán, Collazo, Godoy y Cárdenas; del Regimiento 6, que dependerá de Capote, Henri Hernández, Belisario Hernández y Ferrer; del Vedado Tennis, contando con Raúl y Enrique Godoy, Coquito Montalvo y Manolo Quevedo, esperándose solamente el resultado de los acoplamientos que realizan Polo Club y Ayudantía General para conocer cómo quedarán en definitiva integrados.

Enorme es el entusiasmo existente, y tanto Guzmán como Collazo, que el año pasado lucharon rudamente por alcanzar el primer lugar, como Cárdenas y Tarafa, están dispuestos a que los Rancheros debuten con un triunfo, aunque sin ocultárseles la potencialidad del equipo representativo del Regimiento 6.

El mismo lunes, a las cuatro de la tarde, se verificará la junta de delegados en que se conocerán las inscripciones, realizándose el sorteo de los equipos y determinándose los detalles más importantes de la contienda.

TIENE MARCADO SU SCHEDULE EL TEAM DE BASKET BALL

El team de Camagüey celebrará un encuentro interesante aqui en la próxima semana. Notas

Ya tienen combinado su schedule de juegos de exhibición los atletas que enviará la Dirección General de Deportes a Puerto Rico, en combinación con la Federación Insular de Baloncesto de ese país. Fijados los dos primeros días del mes de octubre para su embarque al hermano país, celebrarán el próximo martes y miércoles en el Palacio de los Deportes, dos juegos con el team del Club Atlético Ferroviario de Camagüey, muchachos que se midieron en la primera presentación de la selección que enviará la DGND a Puerto Rico y que ofrecieron magnífica resistencia al equipo.

En esta oportunidad el quinteto del Ferroviario se presentará convenientemente reforzado. Un grupo de diez atletas compondrá la excursión, que se completa con el delegado del club y el coach Montes de Oca. Bien entrenados, los camagüeyanos ofrecerán seguramente fuerte resistencia al combinado de Raúl Canosa, que a su vez estará ya listo, en esos días, para rendir su mejor esfuerzo...

Chito Rivero, Clarence Drake, Nano Rivero, Angel Calvo, Darío de la Torre, Juan Hernández, Manipiote Agüero, Pascual García, José Carlos Ruiz y Enrique Cento componen el grupo de jugadores camagüeyanos que se medirán con nuestra formidable selección los días 26 y 27. Como la Compañía Naviera anuncia que el barco para Puerto Rico saldrá el día 30, los muchachos jugarán en Santiago de Cuba el 29, con una fuerte selección que combina el comandante La Paz, delegado provincial de la Dirección en Oriente.

Raúl Canosa, el inteligente coach del equipo, está seguro que sus muchachos lograrán una gran forma antes de su embarque. En este mismo sentido opina Joaquín Molinet, el que fuera el más grande jugador de Cuba de baskeaball e instructor de la Dirección en el deporte. Molinet será el hombre que llevará el team a Puerto Rico, lo que nos indica que sus conocimientos garantizan las exhibiciones de los muchachos.

SANTIAGO SOSA LE GANO A E. ALVAREZ AUNQUE PELEO MAL

La poca ventaja que sacó fué en los clinches. En el quinto round, dió su mejor golpe

Santiago Sosa, con 125 libras y tres cuartos más, pelearon anoche en la pelea estelar de la fiesta de puños ofrecida en el ring de la "Arena Cerveza Cristal". Y ganó Sosa, pero en honor a la verdad hay que decir que el campeón del pasado torneo va como el cangrejo. En sus últimas actuaciones lo hemos visto mal, y anoche, estuvo infumable. El tercero y cuarto rounds, los peleó completamente wild, y si no llega a ser por la poca ventaja que sacó en los clinches, y el formidable hook de izquierda que le propinó a Eligio Alvarez, en el quinto round, que fué en el que mejor estuvo, se hubiera registrado un fallo adverso, porque la verdad es que en los primeros cuatro asaltos, no sacó ventaja ninguna para ganar.

Billy Cáceres le ganó por k. o. t. a Domingo Goya, en el segundo round. Un formidable derechazo derribó a Goya, y al caer a la lona, sufrió además, un golpe en la cabeza. Ambos golpes le produjeron el k. o. El referee Quintana comenzó a contar hasta cuatro, pero entonces sonó la campana del referee y Goya tuvo que ser llevado a su esquina, en donde a fuerza de sales, lo revivieron. Pero salió a pelear en muy malas condiciones, y al advertirlo el referee, paró la pelea. Goya hizo un gesto de desagrado, pero no hay duda de que el match estuvo bien parado.

Moisés Rodríguez se presentó en gran forma, trabajando muy bien con su jab, y le ganó a Pedro Calderón.

Y en los encuentros preliminares a tres rounds, Emilio Viciedo le ganó a Ciro López; José Bejecas a Melquiades Díaz; Lima Robaina a Alfonso Torres., Jorge Manes e Ignacio Pimienta necesitaron cuatro rounds para decidir, y no hay duda de que Manes se dejó robar el ataque en el último round, y por ahí se le fué el triunfo. Estuvo muy bien decidida.

En cambio Rogelio Hernández, que perdió los tres rounds contra Evelio Durán, recibió la gracia de los jueces. Una decisión malísima. Julio Marrero le sacó ventaja a Rolando Estrong; Modesto Poey a Carlos Gray y Angel García a Manuel Fernández.

BALOMPIE

—Almuerzo el domingo.
—Mariné dona trofeos.
—Asamblea de árbitros.

Un cable del señor Ernesto Azúa, delegado de la Dirección General Nacional de Deportes, organismo que ha hecho posible que la Selección Habana, esté por tierras de Suramérica, nos indica que tienen concertada una serie en Cali.

En aquella localidad fué donde el Deportivo Centro Gallego conquistó uno de sus más resonantes triunfos, al ganar invicto la serie internacional que se celebró hace dos años, derrotando a los equipos de Cali, Ecuador, México y la Argentina.

La Liga Intercolegial de Fútbol, ese novel organismo que tanta labor provechosa ha rendido para el balompié, celebrará el día 10 de octubre próximo, su beneficio anual.

Los dirigentes de dicha Liga, queriendo ofrecer un programa de altura, como los que siempre ofrece, solicitó del comandante Jaime Mariné, M. M., director general de Deportes, les donara un trofeo para discutir entre dos equipos, en la mencionada fecha.

El comandante Mariné, que en todos estos casos siempre se encuentra dispuesto a complacer para poder cooperar al mayor auge del deporte, ha accedido a lo solicitado y donará a la Liga un bonito trofeo, que oportunamente significará.

También el Surgidero Atletic Club, entidad esta que viene laborando intensamente por el balompié en Batabanó, ha organizado un campeonato infantil, contando con varios equipitos convenientemente preparados y solicitó de la Dirección General Nacional de Deportes la donación de un trofeo para tan interesante campeonato.

Para ese campeonato juvenil en Batabanó también accedió el comandante Mariné donar otro trofeo, y los chiquillos de esa localidad podrán contar con algo que los estimule, para poder defender con el calor necesario la bandera de sus simpatías.

Muy agradecidos a la invitación que nos envía el señor José Sánchez Arnijes, secretario de la Liga Intercolegial, para el almuerzo que se celebrará el próximo domingo, a las doce, en los jardines de la cervecería «La Polar», en honor de los cronistas balompédicos.

Nota oficial:

«De orden del señor presidente tengo a bien citar a todos los componentes de la Asociación Habanera de Arbitros de Football para la asamblea general ordinaria que tendrá lugar el viernes 22 de septiembre (hoy), a las nueve de la noche, en el local social de esta asociación.—**Aurelio Almarza**, secretario».

BUEN ENTRY EN LA JUSTA DE LA COPA "RANDIN"

Ha respondido el cuerpo de tenistas cubanos y todo parece indicar que habrá gran justa

Conforme se anunció oportunamente en el día de ayer quedaron cerradas las inscripciones para los tennistas que discutirán el Trofeo Arturo Randín, creado por la Dirección de Deportes para honrar a aquel excelente deportista que en más de una ocasión fué motivo de orgullo para los cubanos por sus trinufos en los courts durante la celebración de justas internacionales en que nuestra bandera tomó participación.

Con tal motivo giramos una visita a la Asesoría de Tennis en el Palacio de los Deportes, y el siempre atento Jorge Cancio, Asesor Auxiliar de ese deporte, nos facilitó la relación de los jóvenes tennistas inscriptos y que tomarán participación en el torneo en que por primera vez se discutirá el trofeo creado por la Dirección. Los tennistas inscriptos incluyen a Ramiro Castellanos, del Jaimanitas Club; Jorge Sánchez Jr. Salvador Vicente, J. Alberú y Manuel Vicente, del Club Ferroviario; J. Hidalgo Jr., del Cienfuegos Yacht Club; Antonio de la Torre, del Miramar Yacht Club; Jesús Ruiz, del Club Náutico de Marianao; Gerardo Portela, del Vedado Tennis Club; Carlos Silliman, del Casino Deportivo de la Habana; Felipe Mencía, Rafael Echevarría, Ricardo López Bosque, Mario Portela, Francisco de Paula Valiente, A. Castellá, M. Seigle y S. Guastella, del Habana Yacht Club; R. Torrero, F. Freyre, Arturo Hoyo y Jorge Peón, del Colegio de La Salle; y Félix Miyar, del Almendares Tennis Club.

Observando tan nutrido entry de tennistas menores de 22 años y tomando en consideración que la copa Arturo Randín, será discutida cada año y que lógicamente cada año se reunirán todos estos entusiastas jóvenes, es lógico pensar que la Dirección General Nacional de Deportes al crear el trofeo mencionado no sólo recordará la memoria del inolvidable Randín, sino que también contribuirá poderosamente a lograr el mejoramiento del tennis cubano, pues brindando competencias a los pinos nuevos es como se consigue que desarrollen sus facultades y surjan las estrellas del court que sustituyan a lo Morales, Agüero, Nodarse, Cancio, Vollmer, Connill, etc., cuando éstos decidan retirarse definitivamente.

JUEGOS SEÑALADOS PARA HOY

LIGA NACIONAL

Chicago en San Luis.
Pittsbugh en Cincinnati.
(No hay más juegos señalados).

LIGA AMERICANA

Detroit en Cleveland.
Filadelfia en Boston.
(No hay más juegos señalados).

LA MARINA FUE LA SELECCION QUE TRIUNFO DESPUES

El zurdo Agapito Mayor dió una buena demostración para dar el éxito al Pinar del Río

El equipo del Octavo Regimiento, de Pinar del Río, dió su primer paso de avance en la serie extra para decidir la posesión del segundo lugar en la justa de las Fuerzas Armadas, al derrotar, por score de once por dos, al team del Séptimo Regimiento, en el primer turno del programa beisbolero ofrecido en el stadium de La Tropical. A segunda hora, en un juego que fué acortado por la lluvia a ocho innings, la selección de la Marina derrotó a la del Ejército, cuatro por dos, en un movido game.

Teniendo al zurdo Agapito Mayor en el box, para limitar a sus contrarios a seis hits aislados, los pinareños, batearon fuertemente a Pérez, y aprovechando cuatro errores contrarios y un ataque de quince safeties, se impusieron sin dificultad. Después de haber tomado la delantera en los dos primeros actos, los vencedores rompieron un empate a dos carreras logrado por los artilleros, en el tercero, mediante un rally bueno de cinco anotaciones, en el quinto. Agapito Mayor cerró el puerto a sus contrarios, y no les permitió pisar la goma después del tercero, mientras sus compañeros finalizaban con dos racimos de cuatro y dos carreras, para asegurar definitivamente el match. El sábado volverán a enfrentarse ambos rivales, en el segundo match de esta interesante serie.

REGIMIENTO 8

	V.	C.	H.	O.	A.	E.
Cobas, lf	4	1	2	2	0	0
Suset, 1b	3	2	1	10	0	0
Felipe, rf	1	0	1	1	0	0
Sotolongo, 3b	5	0	1	2	3	1
Crespo, cf-rf	5	1	2	1	0	0
González, ss	5	1	1	2	6	1
Pérez, 2b	4	2	2	5	2	0
Peña, c	5	2	2	4	3	0
Mayor, p	4	2	2	0	1	0
Alvarez, cf	3	0	1	0	0	0
Totales	39	11	15	27	15	2

REGIMIENTO 7

	V.	C.	H.	O.	A.	E.
Morales, ss	4	0	0	1	4	3
Ramos, 2b	3	1	0	2	6	0
Triana, 3b	4	0	2	2	3	0
Toyo, lf	4	0	1	4	1	0
Fernández, 1b	4	1	1	16	0	0
Macurán, c	3	0	0	2	2	0
Bolaños, rf	0	0	0	0	0	0
Valdés, cf	3	0	0	0	0	1
Pérez, p	3	0	0	0	2	0
Rodríguez, rf	3	0	2	0	0	0
Montalvo, (a)	1	0	0	0	0	0
Totales	32	2	6	27	18	4

a. bateó por Valdés en el 9o.

Anotación por entradas

Regimiento 8 . . 110 030 042—11
Regimiento 7 . . 011 000 000— 2

Sumario:

Empujadores: Felipe, Valdés, Toyo, Suset 2, Peña 2,, Mayor, Sotolongo, Cobas 2. Tubeyes: Rodríguez. Home runs: Suset. Bases robadas: Suset, Ramos 2, Rodríguez y González. Double plays: Morales a Ramos a Fernández, González a Pérez a Suset. Strike out: Pérez 1, Mayor 1. Bases por bolas: Pérez 4, Mayor 4. Dead balls: Pérez a Cobas a Mayor. Umpires: Maestri y Rodríguez. Tiempo: 2 horas. Anotador: Julio Fránquiz.

MARINA

	V.	C.	H.	O.	A.	E.
Vázquez, cf	4	1	1	3	0	0
López, lf	3	1	1	2	0	0
Veitia, rf	4	1	2	4	1	0
Orta, 3b	3	1	0	2	2	0
Rodríguez, 2b	4	0	0	0	2	1
Linares 1b	4	0	1	10	0	2
Castillo, ss	4	0	1	1	2	0
González, c	4	0	0	2	0	0
Salazar, c-p	3	0	0	0	1	0
Totales	33	4	6	24	8	3

EJERCITO

	V.	C.	H.	O.	A.	E.
Fajo, 2b	4	0	0	4	5	1
Arteaga, 1b	4	0	0	15	0	0
Reina, rf	3	0	1	2	0	0
Alvarez, cf	2	1	0	1	0	0
Pérez, c	3	1	1	0	1	1
Triana, 3b	2	0	0	1	1	1
Toyo, lf	3	0	0	0	0	0
Alfaro, ss	2	0	0	0	5	2
León, p	2	0	1	1	3	0
Valdés (a)	1	0	0	0	0	0
Morales, ss	0	0	0	0	2	0
Crespo (b)	1	0	0	0	0	0
Totales	27	2	3	24	17	3

a) bateó por Alfaro en el 7o.
b. bateó por León en el 8o.

Anotación por entradas

Marina . . . . 010 001 02—4
Ejército . . . . 020 000 00—2

Sumario:

Empujadores: Castillo 2, Toyo, Orta. Tubeyes: Reina, Veitia, Bases robadas:: Veitia. Double: Veitia a Castillo. Strike outs: Salazar 0, León 3, Bases por bolas: Salazar 2, León 1. Tiempo: 1.40. Umpires: Maestri y Rodríguez, Anotador: Julio Fránquiz. Observaciones: Hits a León 6 en 8 inning y 33vb.

TINO ARGIMON, NOTABLE ATLETA, ESTA DE DUELO

Tino Argimón, uno de los más notables quarterbacks que el football intercolegial cubano ha conocido, pasa hoy por el intenso dolor de haber perdido a la autora de sus días, la señora Clotilde Benza de Pineda, que falleció inesperadamente en la tarde de ayer, en la clínica de las «Hijas de Galicia».

A él, que le apreciamos sinceramente, enviamos estas líneas, que contienen el pésame más sentido del departamento de deportes del DIARIO, del que Tino ha sido colaborador entusiasta en la temporada de football.

El entierro de la señora Benza será en horas de la tarde.

RESULTADO DE LOS JUEGOS DE AYER EN LAS GRANDES LIGAS

LIGA NACIONAL

Pittsburgh, 6; Boston, 4.
Pittsburgh, 7; Boston, 0.
Cincinnati, 8; Filadelfia, 3.
San Luis, 6; Brooklyn, 5.
Chicago, 9; New York, 3.

LIGA AMERICANA

Boston, 6; San Luis, 2.
Detroit, 7; Filadelfia, 6.
New York, 5; Chicago, 2.
Cleveland, 6; Washington, 3.

SORTEOS BENEFICOS

781
951
597

M.E.C.D. 2016

ACENTUARON SU FIRMEZA EN LA BOLSA DE NUEVA YORK LOS AZUCARES CRUDOS PARA ENTREGAS FUTURAS

BOLSA DE NUEVA YORK

COTIZACIONES AL CIERRE AYER

—A	
Amer Crys	15½
Am Radiator	10½
Adams Expr	10¾
Air Reducc	65
Alaskak Jun	—
Allied Chem	195½
Alhs Chal	45⅛
Amer Can	112
Am Car Fou	36¼
Am F. Fou	2¾
Amer Ice	2⅛
Amer Inter	8
Amer Locc	26¼
Am P. Light	5¼
Amer Smel	58¼
Amer Sugar	28
A. C. Alcohol	10⅛
Amer T and T	161½
Am Tobac A	77
Am Tobac B	77¼
Am w worksk	13⅝
Am woolen	14⅞
Anaconda J	34½
Atchison	31½
Atlan Coast	23
Atlan Ref	23⅜
Ass D. Goods	8½
Auburn Auto	—
Aviat Cort	6½
Amer Metal	26¼
Armour Co	7¼
—B	
Baldwin Lo	19½
Balt and Ohio	8
Bendix Avi	30¼
Best and Co	38½
Beth Steel	93½
Borden Co	21⅝
Briggs	23⅜
Brook Man	11
Butte Copp	15⅞
Byers A M	13¼
—C	
Can Pacif	5
Curt w A	27½
Curt w com	7⅝
Case T. Mach	90
Columb Gas	7⅞
C. de Pasco	43⅜
Ches and Ohio	42½
Chi R Island	—
Chryler	89⅞
Coca Cola	112½
Col Carbon	89⅞
Comm and Sout	1⅝
Cons Gas	30
Cons Oil	9
Cont Can	50¼
Cont Oil	30
Corn Prod	60¾
Cont Motors	3
Cuba Co	—
Cub Amer S	9⅝
C Am Sug p	81⅛
Cmm-l Solv	15⅝
Chesapeake	25⅜
Cruc Steel	51⅛
Cons R. Cuba	4
Canada Dry	14¾
—D	
Del Hudson	24¼
Del and Lack	7¾
D. Aircraft	78¼
Drug Inc	6⅛
Dupont	180
—E	
East Kodak	159½
El Auto Lit	37½
El Pow Lig	9
Elec Bond	9⅞
Erie R R	2⅜
—F	
Fox Film C	13⅛
Frep Texas	33½
Foster wh	24⅛
Firestone	24
—G	
Gen Asphalt	14¼
Gen Elec	41⅝
Gen Foods	40¾
Gen Foods J	40¾
Gen Moters	54¼
Guantánamo S	4⅛
Gillet Saf	6½
Gimbel Bros	9
Gold Dust	11⅝
Goodrich R	22⅞
Goodyear	22½
Gen Bronze	4½
Graham Page	1
Gramby	8⅛
Great North	30¾
—H	
Homestake	53⅝
Houston Oil	8⅜
Hudson Mot	6¼
—I	
Ili Cent	14⅞
Interb R T	3⅜
Int Cement	43½
Int Nickekl	39
Inter Tel	5
I Tel F. S.	3¼
Ill. Glas	60⅛
—J	
Johns Mansc	81
—K	
Kroger Groc	25⅞
Kennecot	43
—L	
Lambert Co	15¾
Lgg Myers	98
Loews Inc	33½
Loose viles	—
Lorillard	21¼
Louisv Nas	58½
Ludlum Stl	25⅝
Lehman Cor	26¾
Liquid Carb	16¼
—M	
Macy H R	31⅞
Manati Sug	4½
Montgomeri	54
Miss Pac c	—
Miss Pac p	1½
Morris Phi	83
Murray Corp	6⅞
—N	
N Y Central	20⅝
Nas Kelvi	6¾
Nat-l Bisc	22½
Nat-l Dist	22⅞
Nat-l Dairy	15½
Nat-l P. Lo	8¾
Nat-l Steel	77¾
North Amer	22⅛
N. A Aviat-n	21⅜
Nort Pacif	11⅜
—O	
Ohio Oil	9¼
Otis Elev	18¼
Otis Steel	15⅛
—P	
Packakrd Mot	4
Paramount	7⅜
Pennsylvann	24⅞
Pat Mines	11¼
Petraleum	46
Pullman	39⅛
Pure Oil	10⅝
Puerto Rico	31
—R	
Radio Corp	6
Rep I Steel	28
Reynolds	35½
—S	
Schen Dis	13¼
Safeway	41¼
Sears Roeb	79
Shell Uni	15⅜
Simmons Co	22¾
Soc Vacuum	14⅛
So Pacific	16⅝
South Ry	18¾
Stand Gas	3
Stan N J	51
Sant Oil C	31⅜
Stewart war	10¼
Studebaker	7¾
—T	
Texas Co	48¼
Texas Gulf	37⅜
Tinken Roll	41¾
—U	
Union Carb	21¾
U. Pacific	101
United Cor	3⅛
Uni Cor pfd	38¼
Uni Fruit	88⅛
U S Rubber	43⅝
U Airchaf	44¼
U S Steel	78⅝
U S Inb Alc	27¼
U Gas Corp	—
—V	
Vanadium	37⅝
—W	
Warner Bros	4
W Brothers	2⅜
West Union	35½
West Elec	116
Woolworth	38
Yellow Tr	20

TABACO

Han pasado a terceras manos otros lotes de rezagos de la nueva cosecha de Partido, como asimismo de rezagos finos y maduros de la misma procedencia e igual tiempo.

Los rezagos secos, como los bancos, se destinan a firmas manufactureras establecidas en varios centros productos de los Estados Unidos, y los finos y maduros son para distribuidores del interior de la República.

Empiezan a moverse las tripas pesadas de Vuelta Abajo, con destino a la América del Sur. Posiblemente luego se muevan clases bajas de igual procedencia.

Las entradas de rama.

Durante el día de ayer se recibieron por ferrocarriles, camiones y el vapor «La Fe», las partidas de tercios y pacas que relacionamos a continuación:

De Puerto Esperanza, para Constantino González y Cía., 178.

De San Juan y Martínez, para H. Duys and Company, 160.

De Consolación del Sur, para los mismos señores de Duys, 98.

De Pilotos, para Junco y Cía., 66.

De Placetas, para S. Ruppin Havana Tobacco Company, 201.

De Arroyos de Mantua, para Domingo Méndez e Hijo, 195.

De La Fe, para la Cuban Land and Leaf Tobacco, 540.

De Santa Clara, para I. Kaffenburghs Son, 66.

De Placetas, para Menéndez y Compañía, 104.

De Dimas, para Juan Mato, 3.

De Los Arroyyos, para Calixto López y Compañía, 324.

De La Fe, para Domingo Méndez e Hijos, 387.

De Santa Clara, para H. Duys and Company, 28.

De Placetas, para Rothschild-Samuels-Duignan, 151.

De Consolación del Sur, para Constantino González y Cía., 100.

De La Fe, para González y Vázquez, 25.

De Arroyos de Mantua, para Ramón Rodríguez, S. en C., 284.

De Placetas, para H. Duys and Company, 36.

De Cortés, para Constantino González y Compañía, 8.

De La Fe, para Rothschild-Samuels-Duignan, 78.

De Los Arroyos, para Yarza, San Miguel y Cía., 5.

De Placetasü para I. Kaffenburghs Son, 17.

De San Juan y Martínez, para González y Compañía, 57.

De La Salud, para Toraño y Compañía, 58.

De Cabaiguán, para Cuervo y Altuve, S. en C., 111.

De Santa Clara, para Constantino González y Compañía, 128.

Notas de los campos.

Los informes que recibimos desde Vuelta Abajo nos dicen que son muy pocas las vegas en matules que quedan disponibles y que los mercaderes que están actuando en aquella región no descansan un día en su acción compradora. Luego de absorbidos los matules, quedarían disponibles las vegas en tercios que han escogido los cosecheros.

ACCIONES DE LOS BANCOS

Cierre ayer en New York:

Guaranty Trust	285
New York Trust Co	118
Chase National Bank	38
Nat. City Bank k.	31¼
Public National Bank.	31¾
Manufacturers Trust	40⅜
Irving Trlust	14¼
Corn Exchange Bank	59
Chemical B. Trust	53
Bankers Trust	59½
First National of N. Y:	1.895
Bank of Manhattan	19⅜
Central Hannover	108
Firts Boston Corp	13
Continental Bankk	14¼
Royal B of Canada	100
First Nat. Boston	46½

MERCADO DE CAFE

Cierre ayer en New York:

Octubre	4.33
Diciembre	4.33
Marzo	4.33
Mayo	—

MERCADO DE GRANOS

Cierre ayer en Chicago:

Avena	
Septiembre	35⅝
Mayo	34⅞
Diciembre	35¾
Centeno	
Septiembre	51⅛
Diciembre	54⅜
Mayo	57⅛
Maiz	
Septiembre	56⅜
Diciembre	55½
Mayo	58½
Trigo	
Septiembre	86⅜
Diciembre	86¾
Mayo	87⅞
Winnipeg	
Octubre	74⅛
Diciembre	75⅞
Mayo	80½

MERCADO DE SEDA

Cierre ayer en New York:

Septiembre	309
Octubre	295
Diciembre	284

MERCADO DE ALGODON

Cierre de ayer en New York.

Octubre	9.11
Diciembre	8.90
Enero	8.89
Marzo	8.14
Mayo	8.55
Julio	8.40

BOSTON SURETY COMPANY, S. A.
GARANTIA EN BONOS DE LA REPUBLICA
FIANZAS EN GENERAL
MANZANA DE GOMEZ. DEPARTAMENTOS 365-368.—HABANA
TELEFONOS: A-6284 Y M-2517.
CABLE: AVIEITES. TELEGRAFO: BOSCO.

PROMEDIOS DEL CIERRE DE LA BOLSA DE NUEVA YORK

NUEVA YORK, Sept. 21
(Por Dow Jones Co.)

	Abre.	Max.	Mín.	Cierre.		
30 industriales	152.15	154.56	151.49	153.48	alza	1.23
20 ferroviarias	32.43	33.00	32.20	32.83	alza	.38
15 serv púb.	24.68	24.95	24.50	24.65	alza	.23
40 Bonos	—	—	—	88.11	baja	.10

La Cámara de Comercio anuncia que hará declaraciones acerca de la supresión de las cuotas azucareras

Acuerdos tomados por la Junta Directiva de esa corporación. Sustitución, por fallecimiento, de un miembro de la Junta. Se suspende la actuación conjunta en pro de la enseñanza

En la tarde de ayer celebró su sesión ordinaria mensual la junta directiva de la Cámara de Comercio de la República de Cuba, bajo la presidencia del señor Juan Sabatés y con asistencia de los señores Marcelino García Beltrán, Adolfo R. de Arellano, Ricardo Díaz Albertini, José A. Puig, Rafael Gómez Serrano, Ramón Infiesta, Marcelino Santamaría, Cayetano Rey, Adolfo Kates, Riberto Godoy, Enrique Antiga, Benigno Cortés, Manuel Díaz Granda, José A. Fernández y del secretario de dicha Corporación doctor Francisco González del Valle.

Después de darse lectura al acta anterior y de conocerse el movimiento de fondos del pasado mes de agosto, que se aprobó, el secretario informó sobre el cumplimiento de todos los acuerdos tomados en la junta precedente, así como de las gestiones realizadas por la Corporación durante el mes transcurrido, que merecieron, igualmente, la aprobación de la Junta.

Según el informe del secretario, en el mes que acaba de transcurrir la Cámara de Comercio Cubana realizó diversas gestiones ante la Administración Pública en representación y defensa de los intereses de sus asociados, de todo lo cual se ha informado ampliamente por la prensa diaria.

Informe de la Comisión de Propaganda y Publicidad.

Se conoció el informe de la Comisión de Propaganda y Publicidad, del que aparecen haber causado alta en el mes la siguientes firmas: Bestov Products, S. A., fabricantes de productos alimenticios; Bermúdez y Espín, Contadores públicos; Lorenzo Sánchez y Cía., Lda., almacén de víveres, y como adjunto el señor Cándido Foyo y Sánchez, almacenista de pieles.

Fallecimiento del señor Stanley F. Genovar.

Con motivo del fallecimiento del miembro de la Directiva, señor Stanley F. Genovar, se acordó hacer constar en acta el sentimiento de la junta, nombrándose para sustituirlo al señor Faustino M. Geralt, como vocal del grupo de Navegación en la representación de la firma Standard Fruit and S. S. Co., que ostentaba el extinto.

Actuación en pro de la enseñanza.

El señor Marcelino Santamaría informó de su actuación en las juntas celebradas co motivo del propósito existente de llevar a cabo una sesión conjunta entre las Corporaciones Económicas y las escuelas de comercio, en pro de la enseñanza. Después de las distintas reuniones celebradas, ha quedado en suspenso, por ahora, el propósito esbozado.

Supresión de cuotas azucareras por Estados Unidos

Planteada ante la junta la trascendental cuestión actual relativa al abandono del control de cuotas azucareras por los Estados Unidos, se discutió ampliamente el problema en relación con el Tratado de Reciprocidad existente con aquella nación, acordándose que la Cámara de Comercio Cubana, haga unas declaraciones públicas señalando su criterio sobre el particular.

VALORES

El Senado no trató acerca del proyecto por el cual se ha de resolver el problema que constituyen las Obligaciones Oro del Tesoro, y estos valores experimentaron ayer por elle ligero descenso. Habría sido más la baja que sufrieron, si no persistiera en muchos de los tenedores la creencia de que el próximo lunes ha de discutir el Senado ese proyecto. Ha de discutirlo y aprobarlo, pues eso es lo que creen los elementos que en el mercado han venido interesándose por esos valores. Claro que si algunos de esos defensores, o de los tenedores de las Obligaciones, no desalientan hoy y mañana, las de siete y cuatro cupones, como las de nueve, no seguirán declinando. Ayer se operó en las de siete y cuatro cupones en unos $55.000 dentro de los precios cotizados en la Bolsa de la Habana.

El bono nuevo de la Deuda Exterior 1977 mantuvo durante el día un tono favorable, apoyado por los inversionistas, según se advirtió en el mercado y así dijeron los observadores. Hubo interés en declinar el papel, pero no lo lograron los que tal se proponían. El total de operaciones a base de dicha emisión se estimó en unos $40.000, incluyendo estas ventas en las pizarras de la Bolsa local: de 1.000 pesos a las diez y media a sesenta y cuatro y medio, y de $2.000 en Término, a sesenta y cuatro y cuarto.

Los otros bonos de renta fija mantuvieron su firmeza y fueron objeto de mayor demanda por parte de los corredores que obedecen órdenes de inversionistas. Se concertaron operaciones a base de los de Morgan del cinco y medio, Deuda Interior 1905, Estabilización del Azúcar y otros pocos.

Acentuaron su tono favorable las mejores emisiones de acciones. Se operó en varios lotes de las preferidas del Teléfono, Utilities del seis y Naviera, así como en las únicas de los Unidos, Beneficiarias de la Nueva Fábrica de Hielo, comunes de la Jarcia de Matanzas y otras pocas.

LOS PRECIOS QUE SE HAN FIJADO PERJUDICAN AL COMERCIO DEL INTERIOR

El Centro de Detallistas de Víveres de Camagüey se ha dirigido a la Federación Nacional de Detallistas interesando la actuación de este organismo en el problema creado a los comerciantes del interior de la República, al no tenerse en cuenta, al ser fijados los precios a los artículos de primera necesidad, los gastos que se ocasionan en el transporte de las mercancías desde los centros proveedores de esta capital a los centros vendedores del interior de la República.

La Federación Nacional de Detallistas, atendiendo a la petición del Centro de Detallistas de Víveres de Camagüey, y teniendo en cuenta que se trata de un problema que afecta a todos los comerciantes minoristas del interior de la República, realiza activas gestiones en la Secretaría de Comercio para que al hacerse la nueva fijación de precios quede resuelto justamente el problema de referencia.

RETIRA APOYO A LOS BONOS

WASHINGTON, Sep. 21.—La Reserva Federal ha retirado su apoyo a los bonos del Gobierno americano.

(Este despacho se recibió por el hilo directo de Luis Mendoza y Compañía.—N. de la R.)

Bonos de Cuba

Cierre ayer en New York.

Speyer 5%	101¾	—
Morgan 5%	102⅜	—
Speyer 4½%	101⅛	—
Morgan 5½	100⅛	105¼
Obras Públicas 5½	73¼	74½
Cuba Railroad 5	37½	39
Cuba 4½-1977	57¾	58⅛
Cuba Railroad 7½	43	49
Cuba Northen 5½	33⅜	34¾
Manatí Sugar 4	41	41⅞
Warren Bros Deb 6	41¼	42¼

Cotizaciones

COTIZACION DE LA LIBRA

La libra esterlina se cotizó ayer al cierre del Mercado local a $4.03.

COTIZACION DE LA PESETA

La peseta española se cotizó ayer, al cierre del Mercado local, nominal.

COTIZACION DEL FRANCO

El franco francés se cotizó ayer en el Mercado local, a razón de 43.10 por dólar.

MERCADO DE LONDRES

LONDRES, Sept. 21.— El oro en barras se cotizó hoy a 168 chelines por onza fina, sin variación. La plata se cotizó a 23.1|2 peniques por onza, sin variación.

El tipo de descuento del Banco de Inglaterra no ha sufrido alteración.

La Bolsa de Valores abrió con tono de sostenido a firme.

CAMBIOS EN NEW YORK

Cierre ayer en New York:

Libra Esterlina	3.93½
Franco	2.24
Pesetas	11¼

ESTAÑO
PURO Y EN DISTINTAS ALEACIONES.
HERMANOS BUSTO, S. en C.
ARANGO, 659. TELEF. X-1319.
HABANA.

N. GELATS y Cía.
Habana. BANQUEROS Aguiar 456
Vendemos cheques de Viajeros
Pagaderos en todas partes del mundo
y Cartas de Crédito Circulares
en las mejores condiciones.
"SECCION DE CAJA DE AHORROS"

BOLSA DE LA HABANA

COTIZACIONES AL CIERRE AYER

COTIZACION OFICIAL

Bonos y Obligaciones.	Comp.	Vend.
República de Cuba:		
1904-1044. Speyer	112	—
1905. Deuda Int	90	—
1909-1949	107	120
1914-1949 Morgan	112	123
1923-1953. Morgan	112	123
O. P. 1930-1945	81	—
1937-1977	64⅛	64½
Oblig. oro con 9 cup.	47	—
Oblig. oro con 7 cup.	39	—
Obliga. oro 4 cup.	37¼	38⅛
1930-1940 Azúcar	109	120
Centro Asturiano	30	—
Cervecera	27	—
Cervecera oblig no hip.	10	—
Gas y Electricidad	100	—
Hav. Elec. Cons	45	—
Hav. Elec. Debentures oblig no hip	1¼	3
Ed. Metropolitana	20	—
Mercado Abasto 1 hip.	30	70
Nueva Fábrica Hielo	108	—
Pepelera, Serie B	50	—
Teléfonos	90	—
Unidos	7	—
Acciones.		
Banco Territorial	¼	—
Bco. Terri Benef	⅛	—
Cervecera	24	—
F. C. Cons. de Cuga. P.	3¾	6
Cuba R R	5	—
Fibras y Jarcia	10	—
Hav. E Utilities o. P. 6%	42	50
H. E. Utilities Co P. 5%	6	7¾
Hav. Elec. Ry Co. P	¾	3
Hav. Elec. Ry Co. C.	¾	¼
Jarcia, P	30	—
Jarcia, C.	5	12
Licorera de Cuba	¾	—
Seguros La Mercantil	150	—
Naviera P	23⅜	24⅞
Naviera, C	2⅛	4
Nueva F. Hielo.	126	—
Nueva F. Hielo benef	37¼	50
Pesca P	6	—
Pesca, C	¼	—
Teléfonos, P	59½	69
Teléfono, C	12	16½
Unidos	1¾	2½
Union Oil	3	7
Pepelera, 1ra	30	—
Cédulas 1ra Papelera C.	5	—
Muelles de Regla	—	250

COTIZACION A TERMINO

Entregas:
Los días 15 y último de mes

Bonos y obligaciones	Comp.	Vend.
República de Cuba:		
Speyer, 5 por ciento	112	125
Deuda Interior	90	100
Speyer 4½	107	120
Morgan 5 por ciento	112¼	125
Morgan 5½	112½	125
O. P. 1945	80	—
4½-1977	64⅛	64¼
Oblig. oro con 9 cup.	45	—
Oblig. oro con 7 cup.	39	40½
Oblig. oro coin 4 cup.	36½	40
Azúcar	109	126
entro Asturiano	30	—
Cerv. Int	30	40
Cerv. Int. obli. no hip.	17	20
Gas y Electricidad	103	—
Hav. Elec. Ry Co	45	—
H. E. R Co. oblig no hip.	1½	3
Nueva F. Hielo	110	—
Papelera Cubana	40	—
Cuban Telephone	93	110
Unidos	6	—
Acciones:		
Cerv. Inte.	23	—
F. C. Cons. Prefs	3¾	6
Cuba Railroal. P	5½	—
H. E. Utilities, Prefs	41	50
H. E. Utilities, Pretes	5¾	7½
Hav. Elec. Ry Co. P	⅞	3
Jarcia, P	40	—
Jarcia, C	5	12
Licorera de Cuba	72	—
Naviera, P	23¾	25
Naviera, C	2⅛	4
Nueva F. Hielo	120	—
Nueva F Hielo benef	37¼	50
Teléfonos. Pref	60	70
Teléfonos, C	12¼	18
Union Oil	2¼	6
Unidos	2	3

COTIZACION LIBRE

Bonos y Obligaciones	Comp.	Vend.
Inter Tel Convert 4½	100	—
Inter Tel 5%-1955	60	—
Cuba R R 6 por ciento	33	—
Cuba R R 7½-1936	42	—
Norte Cuba 5½-1942	33	—
Manatí Sg 5½-1942	30	—
Vertientes Sg 7-1942	7½	—
Vedado T: 3-1949	4	—
Centro Gallego 6-1975	20	—
Pro Arte Musical 7	26	—
Casino Español 6	45	80
W. Brothers	41	—
Acciones		
Inter Telp and Tel	4½	—
C. C. Elec, P. 6 pesos	20	—
Cuban Amer, Sugar P	70	—
Cuban Ame. Sg. C	8	—
Cuba Co, C	⅛	—
Auxiliar Marítima	6	10
Seguros La Comercial	80	—
Seguros El Comercio	80	—
Central Violeta	12	—
Guantánamo, P	16	—
Guantánamo. C	4	—
C. Litográfica, P	30	—

GANADO

LOS PRECIOS EN PIE

Precios que pagan compradores entregado el ganado en esta capital, según información de los Mataderos:

	Ctvs. Libra
Vacuno, de 3¼ a	3½
Lanar, de 3 a	3½

Precios del ganado porcino

De 100 lbs. a 125 lbs. de 4 a 5 cts
De 125 lbs. a 150 lbs. de 5 a 5¼ cts
De 150 lbs. a 175 lbs. de 5¼ a 5½ cts
De 175 lbs. a 200 lbs. de 5½ a 6 cts

LOS PRECIOS DE LA CARNE

En los mataderos de esta capital rigen los siguientes precios:

	Ctvs. Kilo
Vacuno, de 12 a	14
Cerda, de 25 a	30
Lanar, de 20 a	25

MATADERO DE LUYANO

Se sacrificaron ayer en el Matadero de Luyanó:

	Cabezas
Vacuno	60
Cerda	27
Lanar	—

MATADERO INDUSTRIAL

Se sacrificaron ayer en el Matadero Industrial:

	Cabezas
Vacuno	155
Cerda	88
Lanar	39

CARROS ENTRADOS

Llegaron tres carros de Sabana la mar, con ganado vacuno para el Matadero de Luyanó.

CAMBIOS

Tipos de venta al cierre ayer en Bancos de esta capital:

Nueva York, cable	1-10P.
Nueva York, vista	1-10P.
Londres, cable	4.03
Londres, vista	4.02
París, cable	2.32
París, vista	2.34
Madrid, vista	Nominal
Madrid, cable	Nominal
Italia, cable	5.28
Italia, vista	5.27½
Toronto, cable	9½D
Toronto vista	9⅝D
Alemania, cable	40.10
Alemania, vista	40.08
Bélgica, cable	17.27
Bélgica, vista	17.25
Suiza, cable	22.80
Suiza, vista	22.78
Hong Kong, cable	25.00
Hong Kong, vista	24.75
Amsterdam, cable	59.95
Amsterdam, vista	53.90
Suecia, cable	24.22
Suecia, vista	24.20
Japón, vista	27.34
Japón, cable	27.35

COTIZACIONES DE LA BOLSA DEL AZUCAR DE NEW YORK

NUEVA YORK, Septi, 21. (Por el hilo directo de Luis Mendoza y Compañía).

CONTRATO NUM. 3

Meses	Abre	Max.	Min.	Cierre
Sept.	2.20	2.20	2.10	2.10
Nov.	2.30	—	—	2.33
1940				
Ener.	2.37	2.41	2.40	2.41
Marz.	2.46	2.48	2.46	2.47
May	2.52	2.52	2.50	2.51
Jul.	2.55	2.56	2.55	2.55
Sept	—	2.60	2.59	2.59

CONTRATO NUM 4

Meses	Abre	Max.	Min.	Cierre
1939				
Dic.	220	—	—	225
1940				
Ene.	—	—	—	—
Marz	221	223	220½	220
May	223½	236	221½	221¼
Jul.	224	225	224	223
Sept	—	—	—	225
Dic	—	—	—	225

CARTA SOBRE EL MERCADO DE GRANOS DE CHICAGO

CHICAGO, Sept. 21. (Del «Chicago Tribune».)—La debilidad del mercado de Winnipeg resulta deprimente, habida cuenta de que el Canadá obtiene del trigo la mayor parte de sus exportaciones del ramo, pero el volumen de éste es desalentador sin embargo, en vista de los enormes sobrantes de que puede disponer. Aunque el hecho de que exista en Europa una gran guerra es suficiente—debido a las posibilidades del futuro—para que se obtenga un mayor nivel de precios para el trigo, del que se lograría en condiciones normales, la fuerza alcista potencialmente fundamental en los mercados domésticos es la sequía que sufre el cinturón de trigos.

MERCADO DE MANTECA

Cierre de ayer en Chicago:

Diciembre	7.70
Mayo	8.25
Granel	8.25

DEMANDA POR LA FIBRA

NEW YORK, Sept. 21.—La enorme demanda que en perspectiva tiene la nueva fibra sintética «Nyton» producida por la E. I. DuPont Company, ha hecho que la compañía se haya visto obligada a aumentar la capacidad de la planta que se está construyendo en Seaford, Delaware, en un veinticinco por ciento más.

EL MERCADO DE VALORES DE NEW YORK CERRO AYER CON BUENA PERSPECTIVA

NEW YORK, Sept. 21.—La Bolsa de Valores se inclinó durante toda la sesión del día de hoy a hacer tiempo en espera de que se conozca el contenido del mensaje que el Presidente Roosevelt dirigirá esta tarde al Congreso, convocado por el Ejecutivo a sesión conjunta extraordinaria en relación con la Ley de Neutralidad de los Estados Unidos. Al medio día se presentó una brusca ráfaga alcista que tuvo su origen en el reporte del volumen de carros de fletes, que durante la semana que terminó el día 16 revelo una tremenda expansión en el movimiento de mercancías. Este notable aumento ferroviario se combinó con los importantes progresos logrados también en un sector tan destacado como la industria siderúrgica del país, así como en el consumo de flúido eléctrico que logró por su parte nuevos records altos del año, originando todo ello que los índices mercantiles señalen evidentes conclusiones favorables, ya que esos tres factores normalmente representan importantes componentes del conjunto de los negocios en general. En efecto, la notable mejoría que se experimenta en las actividades mercantiles está ganando cada vez mayor vigor y existen pocas probabilidades de que no continúen su impetu por lo menos durante todo el cuarto trimestre del año sin tener en cuenta los acontecimientos de Europa. La noticia destacada recibida en el día del viejo continente la constituye el asesinato del Primer Ministro Calinescu, de Rumanía, perpetrado aparentemente por la «Guardia de Hierro», organización que como se sabe favorece la política de Alemania. En resumen, el mercado de valores sigue gozando de un firme tono, y es probable que las noticias mercantiles que se vayan recibiendo de día en día habrán de influenciar un mayor nivel de precios para los valores antes de mucho tiempo.

LAS APRECIACIONES DEL MERCADO DE LOS AZUCARES

SEPTIEMBRE 21 DE 1939.

	ANT.	HOY
Costo y Flete		
Pronto embarque a EE. UU.	2.10	2.15
Flete	0.25	0.25
Libre a Bordo—Pago inmediato		
E. E. U. U Cuota libre	2.10	2.13
E. E. U. U. Cuota retenida 1940	2.05	2.11
Cuota mundial conjunto	2.17	2.18
Cuota local — Ex-Almacén Puerto)	1.50	1.50
Todas las cuotas	2.07	2.10

NOTA: Con la Terminal de Londres paralizada a causa de las hostilidades europeas, y el movimiento de los precios en la Bolsa N. Y., limitado por la cláusula que prohibe alzas o bajas mayores de 25 puntos en un día, estos precios sólo deben considerarse como una indicación de los tipos aproximados del mercado.

NOTA: Los precios para las cuotas de embarque se entenderán pagaderos en la proporción de monedas establecida. La cuota de consumo Local está cotizada en moneda nacional.

(Estas apreciaciones son de Luis Mendoza y Compañía).

COTIZACION DE LA PLATA

Nueva alza experimentó ayer la plata cubana en el mercado local. Abrió entre diez y diez un cuarto de descuento contra el billete americano; y el cierre fué entre ocho siete octavos y nueve de descuento. Dentro de los niveles de la apertura y el cierre, hubo alguna actividad durante el día.

SE REPORTARON OTRAS VENTAS DE PUERTO RICO A 3.65 CENTAVOS PARA EMBARCAR EN NOVIEMBRE

Se estima en Nueva York que sólo quedan por vender unas 60.000 o 75.000 toneladas de esa procedencia. Hay noticias de que fueron torpedeados 4 barcos con 30,000 tons. de crudos

Las primeras informaciones recibidas ayer desde New York por los hilos directos privados, aparte de la declaración atribuída a Wallace, de que los precios de «los productos agrícolas están todavía muy bajos» y algunos observadores quisieron relacionar esas palabras del mencionado Secretario con su actitud en lo referente al azúcar, nada nuevo decían acerca de la favorable perspectiva que tiene el mercado del crudo y del refino ante la persistencia de la guerra en Europa. Esas informaciones giraban alrededor de los factores comentados desde que comenzó la contienda en el viejo Continente, aunque se advertía una tendencia que parecía contravenir la opinión sobre el impulso que han de recibir los azúcares, habida cuenta de la posición estadística —muy pobre debido a las restricciones a que ha estado sometida la producción en todos los países— y a la incapacidad de producir en los campos europeos que se encuentran envueltos en la guerra. Como han dicho todas las autoridades en asuntos azucareros, Cuba es la única productora de azúcar que podrá satisfacer las necesidades que han menester los países consumidores mientras dure el conflicto y sus consecuencias.

De las últimas informaciones recibidas ayer, vamos a dar cuenta a continuación, sintetizando unas y ampliando otras.

MERCADO DE CRUDOS.—Antes de la apertura de ayer se reportó que a última hora del miércoles la refinería Revere, de Boston, había comprado 4.600 toneladas de Puerto Rico, para embarque en noviembre, a 3.65, New York.

También se reportó que en los últimos momentos del miércoles, American Sugar había comprado otro cargamento de igual procedencia, consistente en 4.300 toneladas, para embarcar en la segunda quincena de octubre, a 3.60.

Después de reportadas esas operaciones, el mercado abrió quieto y así permaneció hasta la hora del cierre. Se ofrecieron otros lotes de Puerto Rico, para embarques en octubre y noviembre, al precio de 3.65.

Se dijo entonces que de Puerto Rico quedan por vender solamente de 60.000 a 75.000 toneladas. Como en los días anteriores, no hubo ayer ofertas de crudos de Cuba.

MERCADO DE FUTUROS. —La Bolsa del Azúcar de New York fijó el miércoles en 2.16 la cotización «spot» para los crudos del contrato número 3 o americano, y para los crudos del contrato número 4 o mundial fijó el mismo día 2.25.

Se emitieron ayer cinco avisos de entrega en el mes de septiembre actual, del contrato número 3 o americano.

De acuerdo con los reportes finales recibidos de la mencionada Bolsa, durante la sesión de ayer se vendieron del contrato dicho: 200 toneladas en septiembre, 2.500 en enero, 8.700 en marzo, 4.650 en mayo y 250 en julio. Y del contrato número 4 o mundial se vendieron: 1.400 toneladas en marzo, 1.750 en mayo y 150 en julio.

El contrato americano quedó a la hora final de dos a cuatro puntos más alto que el miércoles en varias posiciones, y el contrato mundial quedó de igual a dos puntos más alto en comparación asimismo del cierre anterior.

Acerca de la actuación de ambos contratos durante la sesión de ayer en la mencionada Bolsa del Azúcar de New York, dijeron Thomson and McKinnon en su información final, lo siguiente:

«El mercado azucarero actuó en la sesión de hoy con tono quieto pero sostenido, reportándose que el ramo estaba en espera del mensaje del Presidente Roosevelt sobre la Ley de Neutralidad. En horas de esta tarde, los contratos domésticos quedaron de sin cambio a 4 puntos de baja, o sea al precio de 2.10 centavos al emitirse cinco avisos de traspasos que fueron circulados. La posición de mayo se vendió a la base de 2.51 centavos, o sea con mejoría de 2 puntos.

En cuanto al contrato mundial éste también actuó quieto en horas de la tarde pero registrando avances de 2. y medio a 3 puntos en relación con el cierre de ayer. La posición de mayo se mantuvo a la base de 2.24 centavos, o sea con alza de 3 puntos».

TORPEDEADOS 4 BUQUES.—Los mencionados Thomson and McKinno reportaron que en los círculos del ramo de New York, se tenía la noticia de que cuatro buques que llevaban a su bordo 30.000 toneladas de azúcar crudo con destino a Europa fueron torpedeados por submarinos.

DEL «NEW YORK SUN».—Por el hilo directo de Luis Mendoza y Compañía se recibió a última hora un despacho reproduciendo una información del «New York Sun», inserta en su edición de ayer tarde. Dice como sigue:

«La suspensión del plan de cuotas dictado por el Gobierno Americano ha tenido un efecto de confusión, particularmente en vista de que Cuba sigue manteniendo su sistema de cuotas azucareras —comentan los señores Farr and Co., corredores azucareros de Wall Street, refiriéndose a la situación azucarera—. En otras palabras —siguen diciendo —mientras que de acuerdo con la proclama del Presidente Roosevelt, los Estados Unidos pueden obtener todo el azúcar de derechos libres que deseen, los suministros de azúcares cubanos han quedado limitados, ya que los refinadores están en libertad de vender como re-exportaciones a países extranjeros aquelos azúcares originalmente comprados para ser distribuídos en los Estados Unidos. Entretanto, Cuba no ha variado en nada su previa distribución de su producción azucarera de acuerdo con el sistema de cuotas, de manera que la demanda de azúcares cubanos, con el objeto de refinación en los Estados Unidos con fines de re-exportación, ha desaparecido prácticamente. Es, pues, evidente que el acuerdo Internacional azucarero ha muerto. Parece pues, que Cuba, fuente principal de abastos azucareros está determinada a seguir manteniendo su propio sistema de cuotas. Por cuánto tiempo este punto de vista de Cuba habrá de prevalecer, es cuestión muy difícil decir ;pero es muy probable —empero— que el Gobierno Cubano esperará alguna aclaración más definida por parte del Gobierno Americano en cuanto a sus intenciones con respecto a la tarifa arancelaria sobre los azúcares de aquella procedencia y, en particular, en lo que respecta a la posible implantación nuevamente del plan de cuotas para el año 1940».

MERCADO DE AMSTERDAM

AMSTERDAM, Sept. 21.—La Bolsa de Valores actuó a niveles por debajo de los precios que prevalecieron en las transacciones extraoficiales de la mañana. U. S. Steel a 77.27|32; Bethlehem Steel 91.5|32; Anaconda Copper 35.27|32.

MERCADO DE LIVERPOOL

LIVERPOOL, Sept. 21.— El mercado de algodón debió de abrir de cuatro puntos más bajo a 1 punto en alza; a las 12:45 estaba de 4 a 7 puntos mejor. Middlings 6.83.

MERCADO DE PIELES

Cierre ayer en New York:

Septiembre	—
Diciembre	15.45
Marzo	15.78
Junio	16.13

MERCADO DE GOMA

Cierre ayer en New York:

Octubre	19.20
Diciembre	20.60
Enero	20.25
Marzo	19.65

MERCADO DE METALES

Cierre ayer en New York:

Cobre	—
Plomo	5.50
Manganeso	40.00
Nickel	35.00
Estaño	65.00
Zinc	6.64

Sostiene Comercio su actual control sobre los víveres

Explica el Secretario que su obra no es arbitraria ni inconsulta. Manteca a 16 cts.

El secretario de Comercio hizo ayer al mediodía, las siguentes declaraciones a los reporters que tienen a su cargo las labores informativas del Departamento.

«La Secretaría de Comercio en ningún momento abandonará la política adoptada por el Gobierno para impedir el alza injustificada de los artículos de primera necesidad. Dicha política jamás ha pretendido ser inconsulta o arbitraria, fijando los precios sin tener en cuenta todas las circunstancias que influyen en las mismas, pues el propósito esencial de servir al público consumidor se cumple con eficiencia y responsabilidad, impidiendo la especulación y limitando las ganancias a las legítimas utilidades del capital dentro de una economía que debe aspirar a vencer la explotación».

«La práctica de esas normas por el Departamento lo lleva a pugnar diariamente con grandes intereses y las resoluciones que se dictan los afectan de modos diversos. La Secretaría no ignora las actividades dirigidas a restarle eficacia y pulcritud a su actuación, haciéndola objeto de ataques de todas clases desde aquel que niega las ventajas del sistema hasta el que busca desacreditarlo presentándolo como venal. La Secretaría está bien informada de todo ello, y nada la hará variar la expresada política, continuándola con la misma prudencia y buen deseo de protección al público consumidor, y se limita, por ahora, a advertir que será llamado a engaño todo el que recurra a torpes o ilícitas maniobras».

WOLTER DEL RIO EN COMERCIO

El doctor Germán Wolter del Río, ex secretario de Hacienda, concurrió ayer a la Secretaría de Comercio con el propósito de entrevistarse con el doctor Edgardo Buttari, lo que no pudo realizar por encontrarse enfermo dicho funcionario.

No obstante la reserva que se guarda entre los funcionarios del Departamento, el reporter pudo conocer que la visita del doctor del Río esta relacionada con los trabajos técnicos que viene realizando la Dirección de la Inspección General en cuanto concierne al alza experimentada por los artículos de primera necesidad.

VENDIA LA MANTECA A 16 CENTAVOS

Inspectores de la Secretaría de Comercio procedieron en la tarde de ayer a conducir ante la Estación de Policía correspondiente al propietario del establecimiento de víveres «La América», situado en Diez de Octubre y Estrada Palma, después de comprobar que alteraba los precios de los artículos de primera necesidad, vendiendo la libra de manteca a dieciséis centavos en vez de hacerlo a catorce centavos que es el precio fijado oficialmente.

LA TABACALERA Compañía de Seguros, S. A.
ACCIDENTES DEL TRABAJO
Automóviles. Decreto-Ley 800
Edificio Bacardí
Segundo piso
Telfs.: (M-7388
(M-7259
HABANA

M.E.C.D. 2016

HABANERAS

LA MODA ACTUAL

ESTILOS MODERNOS

Los adornos de lazos están ganando cada día más popularidad, por eso este modelo es de gran atractivo. Puede usarse para la tarde sin el bolero, y para, las horas del día con el bolero y así se tendrá dos vestidos en uno. Este es un detalle muy importante si usted está preparando su equipaje para salir de vacaciones, pues llevando este vestido es como si llevara dos, con lo cual reducirá en algo sus baúles o maletas.

La sección del diafragma está suavemente drapeada, y la falda entalla perfectamente en las caderas y se hace más amplia abajo. Los fruncidos en la parte baja de la blusa crean la anchura necesaria en el busto.

Hágase en seda estampada, crepé, «charkskin», hilo o piqué. Es un modelo que se presta a las mil maravillas para confeccionarse todo en blanco.

DETALLES DE BELLEZA

Atendiendo a que hay productos que producen desastrosos efectos, algunos fabricantes han ideado una fórmula suave, de magníficos resultados, ofreciendo **La Blondine** como producto inofensivo que bien puede usarse en la casa, produciendo un efecto de colorante admirable.

La Blondine Iris, usada según la fórmula adjunta al frasco, deja el cabello del color rubio que se desea. Pídala en las buenas farmacias y perfumerías o en su depósito de la perfumería Dubic, en Obispo, 103.

Para detalles llamar al teléfono M-3334, donde su distribuidor podrá ofrecerle cuantos informes necesite sobre este magnífico producto.

TRAJE DE BOLERO

Este diseño es algo muy práctico, pues realmente se trata de tres en uno. Puede usarse solamente el vestido de mangas estilo kimona, que entalla a la perfección en la cintura y favorece grandemente la figura. Puede ponerse el bolero, si quiere hacerlo lucir como un traje sastre, mientras que el otro cambio se logra con la falda atada alrededor de la cintura, sobresaliendo, en contraste, el vestido inferior al frente.

Confecciónese en seda estampada, crepé de seda, hilo o gingham.

PASTAS EXQUISITAS

Es bueno siempre conocer aquellos productos especiales que se presenten en forma elegante y fina, concurriendo en ellos la calidad selecta que tanto se desea.

Entre las galleticas que se fabrican corresponde a la conocida firma inglesa **Huntley and Palmers** el lugar principal que la mantiene entre las mejores.

Para acompañar un te, **cocktail** o para la presentación de un delicado **hors d-oeuvré** en una forma sencilla y económica recomendamos el magnífico surtido **Card party, Caviar, Toast** y otras especialidades sin azúcar, en formas y tamaños adecuados, que se obtienen en nuestras principales tiendas de víveres.

NOTAS DE PARIS

En las primeras colecciones que se presentaron por **Maggy Rouff** y **Balenciaga** presentan los ejemplos más extremos del malakoff. **Patou** y **Jeancevramant** aconsejan la falda estrecha drapeada hacia abajo y algo trabada. **Chez Patou** da este tipo de falda tan apretado, que apenas deja caminar. **Schiaparelli** presenta varias faldas con drapeados bajos, los cuales exhibe junto con chaquetas apretadas de seda. **Chez Paquin** los vestidos de «Arbol Cinamo» son los más estrechos de todos y se hacen de terciopelo con un tejido elástico. La chaqueta para el invierno será más larga, llegando más abajo de las caderas y suele ser entallada. Se ven en los trajes formales **chez Schiaparelli, Mainbocher, Balenciaga y Molyneux**, en los de tipo **sport chez Rouff, Creed, Heim** y **Piguet**. Las chaquetas de tipo más juvenil se hacen cortas, cuadradas y sueltas. **Alix** las presenta de frente cruzadas. **Mainbocher** tiene un modelo precioso de tela escocesa con peto adornado con vuelitos. Las blusas merecen mención especial. Son de aspecto muy femenino aun en los trajes de tipo sastre. Los brochados, sedas, terciopelos y casimires floreados se emplean. Muchas son de tonos vivos para usar con los trajes de colores oscuros y terminan con graciosos cuellos y lazos.

En los modelos de elevado costo son tejidos a mano y en los más baratos son tejidos a máquina, pero en ambos casos agregan lujo y riqueza a la tela, además de ser un medio nuevo e interesante de introducir un toque de color, como en un modelo de lanita color ciruela con el chalequito de punto de opalescentes tonos en azul y rosado, los puntos rosados en relieve haciendo el efecto de **tweed**. Hace tiempo se hizo mención de los sombreros de sports de tipo **Vagabond** con las copas tejidas a mano. Esto demuestra el renovado interés que el arte de tejer ha despertado.

Las chaquetas que se ven en los nuevos **ensembles** de lana ofrecen tres tipos: una un poco por abajo de la cadera, otra que llega junto a la cintura y el bolero, que llega hasta la parte superior del cinturón. El segundo es el tipo de más novedad. Las hombreras son rectas y las mangas lisas y sin adornos.

PLENITUD

(Inspirada en «El día que me quieras», de Amado Nervo)

Hoy canta una alondra en mi corazón...
Hoy dicen las olas su canción de espuma
y murmura el viento un eco triunfal...
Hoy todo es ritmo, color y alegría,
hay voltear de campanas que anuncian la dicha
y hay en el espacio un nuevo esplendor...
Hoy tiendo los brazos y suelto el cabello
para que lo bañe un rayo de sol.
Hoy ríe la vida, no creo que existan traiciones,
engaños, ni que haya en el mundo miseria y dolor.
Hoy todo es alegría!
Hoy sé que me quieres!
Hoy soy muy feliz!!

Carmen YRAIZOZ

MENU DEL DIA

Almuerzo

Cup de frutas.
Huevos en acemitas.
Hígado a la italiana.
Soufflé de berenjenas.
Dulce de fruta bomba.

Comida

Pollo asado en cazuela.
Crema de garbanzos.
Spaghetti a la italiana.
Ensalada de legumbres.
Helado de chirimoya.

RECETAS DE COCINA

Soufflé de zanahorias

Se salchocan las zanahorias, se pelan y se pasan bien por el colador. Se hace una crema con dos cucharadas de harina de Castilla, una de mantequilla, dos tazas de leche, sazonándose con sal, nuez moscada y pimienta, revolviéndolo sin cesar a fuego lento y cuando esté espeso se le agrega una cucharada de queso rallado. Se revuelven las zanahorias en esta crema, añadiéndoles tres claras batidas como merengue, uniéndoles las yemas. Todo se coloca en una tartera engrasada con mantequilla, cubriéndolo con polvo de queso y se pone al horno a dorar.

M. R. de FONTANILLS

PROTESTAN LOS AGRONOMOS DE QUE SANIDAD NO LOS INCLUYA EN LA CAMPAÑA DE LA LECHE

Se consideran aptos para desempeñar cargos de Inspectores, así como en la Oficina de Control de Alimentos, de nueva creación. En Holguín se produce un magnífico algodón. Marcas para ganado

Con asistencia de un nutrido grupo de miembros, en los salones de la Secretaría de Agricultura ha celebrado una reunión la Sociedad Cubana de Agrónomos y Químicos, acordando dirigir un escrito al doctor Juan de Moya, secretario de Sanidad y Beneficencia, consignándole el desagrado con que han visto que los ingenieros agrónomos no hayan sido tomados en consideración para desempeñar los cargos de la Inspección General del Abasto de Leche y sus derivados, ni tampoco para ocupar cargos en la Oficina de Control de Alimentos, cuando en realidad, son ellos los indicados para esos puestos.

Igualmente acordaron remitir un escrito al canciller de la República felicitándolo por su patriótica actitud, oponiéndose a la cláusula que se trata sobre la Navegación y Residencia, en el proyectado Tratado de Reciprocidad con los Estados Unidos de Norteamérica.

Por último, se acordó actuar cerca del secretario de Agricultura, ingeniero López Castro, para la reposición de los compañeros declarados cesantes recientemente.

UNA NUEVA RIQUEZA CUBANA: EL ALGODON

Se han recibido en la Secretaría de Agricultura varias motas de algodón cosechado en el algodonal que posee el señor Víctor M. Danta, en el barrio de Velarde, término municipal de Holguín. Las motas son grandes y con un algodón de un blanco purísimo, que, a juicio de los técnicos, son de excelente calidad, lo que hace sospechar una nueva riqueza para Cuba, si su explotación se hace en gran escala.

A su regreso de Panamá el ingeniero López Castro se propone dedicar tiempo a estutdiar este asunto, cuya importancia reconoce.

TITULOS EXPEDIDOS

El subsecretario de Agricultura doctor Gustavo E. Perea ha firmado los siguientes títulos expedidos por el Negociado de Registro Pecuario y Marcas de Ganado:

José Benito Valdés y Juan Lanserique Llanes, de la provincia de Pinar del Río.

Félix Cepero Marrero, Ramón Peñate Pérez y Gabriel Cabrera Reyes, de la provincia de Matanzas.

Claudio Pérez Paz, Felipe Escobar Villavicencio, Nicasio Figueredo Pérez, Pablo V. Lorenzo Hernández, Adolfo Hurtado Cuevas, Eduardo Morejón y José Morales Acosta, de la provincia de Santa Clara.

Pedro Gómez Vega, Ramón Valdivia Arocvbe, Santiago Vila y Angel Rodríguez García, de la provincia de Camagüey.

Caridad López Corrales, Pedro Machado Téllez, J. A. Pepper y Juan Paredes Font, de la prövncia de Oriente.

GUIAS FORESTALES AUTORIZADAS

Por la Dirección de Montes, Minas y Aguas de la Secretaría de Agricultura han sido autorizadas las siguientes Guías Forestales para Montes particulares:

Compañía Territorial de Oriente S. A., Cuban Develapinart Companw, Pedro Robau, Federico Cagigal y Pazos, Juan Tellés., Antonio Hernández, Antilla Sugar Company, José María Fernández, Cándwido Pezón Fernández, J. A. Ferrer, Máximo Castro, Virgilio Gumá, Compañía Agrícola Guanacahabibes S. A., Crescencio Díaz Enríquez, Abel Cañizo Gómez, Garriga y Navarro, Sucesores de Francisco del Valle, José R. Castellanos, Leopoldo Martínez Calderín y Basilio Sardiñas.

MARCAS DE GANADO

Han soicitado marcas como ganaderos mayores los señores Eloísa Ramírez Cabrera y Pilar C. viuda de Rodríguez.

Y como ganaderos menores, los señores Joeé León Pérez, José Saroza, Regino Pérez Rodríguez, Bienvenido Elías Chas, Antonio Mayo Pocorrull, Agustín Otero, Reinaldo Jiménez Valdés, Antero Morgado Torres, Francisco Borges Torres, Bernabé del Llano, Manuel Santiesteban Fonseca, Fancisco Aldabó Meléndez, Abelardo Dorta Martínez, Agustín Peláez Marín, Fermín Rodríguez Pérez, Nieves Hernández Felipe, Aurelio Casadeball, Lorenzo Meléndez Ugarte y Gerardo Tomé Creagh.

MUSICA Y MUSICOS

MAS SOBRE EL CONGRESO INTERNACIONAL DE MUSICA

Este primer Congreso Internacional de Música que se celebra durante la actual semana en Nueva York, ha tenido la más entusiasta acogida entre los elementos musicales más distinguidos de Europa y de ambas Américas.

Dimos a conocer los programas de estas dos primeras sesiones, todos sumamente interesantes, pero conforme transcurren los días, así también aumenta la importancia de los temas que se llevan a las sesiones de dicho Congreso.

El día 13 y en los salones de la Asociación Beethoven, comenzaron las labores con una sesión dedicada a la Música Primitiva y Folklórica de Norte América. George Herzog, de la Universidad de Columbia, presidió el acto.

Después, George Pullen Jackson, de la Universidad Vanderbilt, disertó sobre «La Música, Arte, versus, La Música Folklórica» y Helen H. Roberts de Tryon, Carolina del Norte, trató acerca de la «Música de los Indios Norteamericanos».

Otro tema de esa mañana, por demás interesante, fué el que estuvo a cargo de Annabel Morris Buchanan (Universidad de Richmond) quien habló sobre las Modalidades y otros aspectos melódicos de la Música Folklórica Norteamericana.

Tres disertaciones más completaron los trabajos de esa tercera mañana del Congreso Internacional de Música. Correspondieron ellas a Roy Lamson Jr. (Williams College) quien trató sobre la Balada Inglesa de los Siglos XVI y XVII y otras melodías.

Acerca de la Música Folklórica Inglesa en Norteamérica habló Samuel P Bayard, de la Universidad de Harvard y por último George Herzog que presidió la sesión, disertó sobre la Influencia Africana en la Música India de Norte América.

Para hacer aun más interesante esta reunión, a continuación de la lectura de los temas, siguieron diversas demostraciones sobre la música de los Indios y la Folklórica de la América del Norte, Melodías y Danzas Indias. Ejecutante en el Dulcimer. Música Folklórica del Hombre Blanco. (Baladas, Shanteys, Lumberjack). Contribución del Negro.

También Alan Lomaj de Washington D. C., informó sobre el Archivo de Música Folklórica que existe en la Biblioteca del Congreso.

Por la noche se efectuó en el Auditorium de la New York Historial Society un concierto de Música Americana de los siglos XIX y XX interpretada por John Kirkpatrick y otros artistas. Las obras eran de los compositores Louis Moreau Gottschalk, Edward Mac Dowell, Roger Sessions y Charles Ives.

Las sesiones del 14 y 15 las describiremos mañana.

N. B.

CRUCIGRAMAS

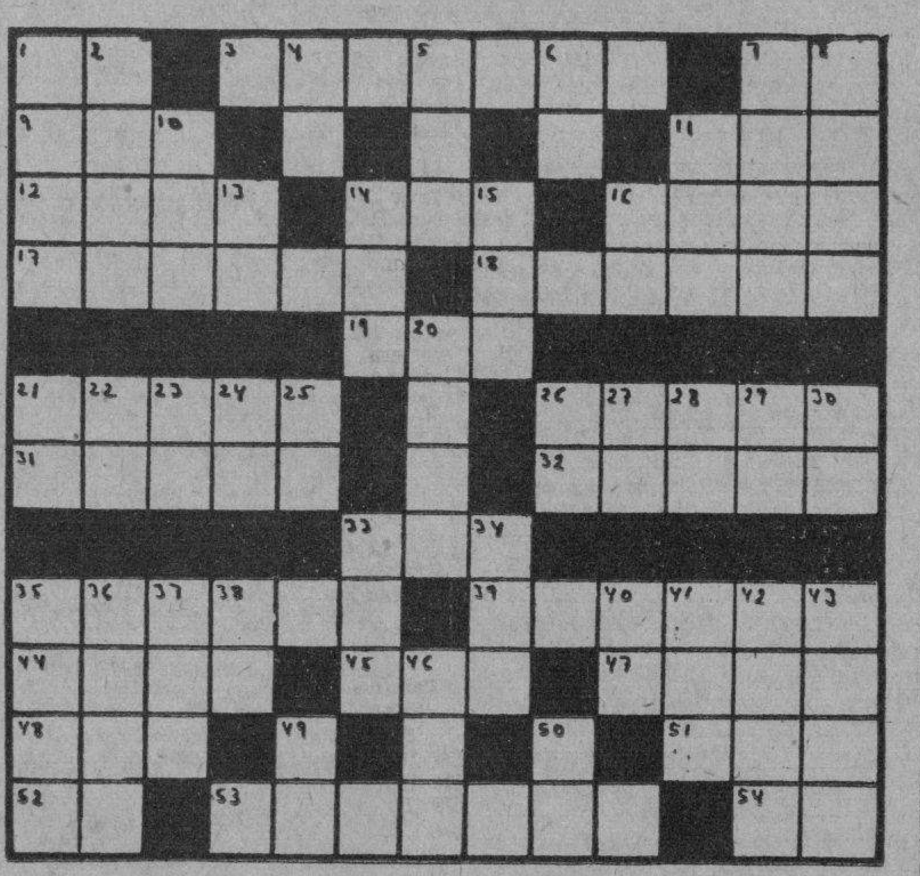

HORIZONTALES

1—Símbolo del Cesio
3—Aldea de Grecia
7—Antes de Cristo
9—Nivel
11—Río de Italia
12—Rey de Judá
14—Serpiente de más de ocho metros de largo
16—Parte del ave (pl)
17—Región de la América del Norte
18—Célebre mexicana amante de Hernán Cortés
19—Delincuente
21—Loma de la Habana
26—Capital de Francia
31—Partículas de piedra pequeñísimas
32—Instrumento de agricultura
33—Palo aguzado con que los indios americanos labraban la tierra
35—Río de la América Meridional
39—Plátano
44—Río de Armenia
45—Soga de esparto
47—Atreverse
48—Yunque de plateros
51—Amarra
52—Sobre (en inglés)
53—Llaneras
54—Contracción

VERTICALES

1—Quiebra
2—Ciudad antigua de la Arabia
4—Antes meridiano
5—Arbol leguminoso venezolano
6—Pronombre
7—Nombre masculino
8—Edificio propio para ser habitado
10—Preposición
11—Yerno de Mahoma
13—Río de Rusia
14—Lugar donde se expenden bebidas
15—Dueño
16—Terminación de infinitivo
20—Río de España
21—Interjección
22—Terminación de infinitivo
23—Variante
24—Sobre (en inglés)
25—Río de Suiza
26—Sílaba que repetida resulta un apodo familiar
27—Igual al 22
28—Dios del Sol.
29—Marchad
30—Interjección
33—Oxido de calcio
34—Primer rey cristiano de Hungría
35—Ave palmípeda
36—Valle español donde nace el Garona
37—Nivel
38—Moneda de cobre de los romanos
40—Negación
41—Cocina
42—Pueblo de Panamá
43—Mar de Asia
45—Monte de Asia Menor
49—Símbolo del Galio
50—Río de Holanda

A. L. G.

Solución al Crucigrama anterior

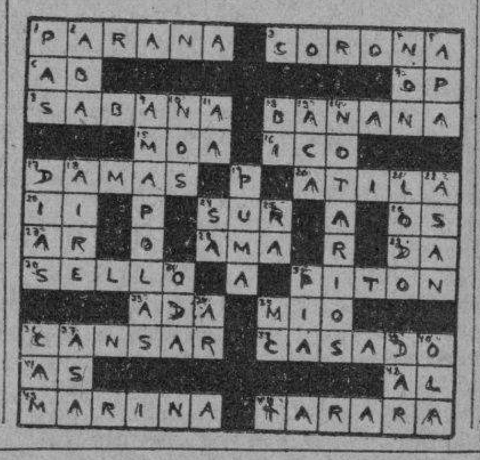

APREHENDIDO UN ACUSADO DE ROBAR $1,000

El hecho ocurrió en la finca San Hipólito, de Bacuranao. También detenido El murruñoso

El subinspector de la Policía Secreta Raimundo Aragón, al mando del Buró de Robos, y los detectives Morón y Noguer, arrestaron a Manuel López López, llamado «El Gallego», por aparecer complicado en el robo de mil pesos efectuado el 8 del actual en la residencia de Irene Acosta Medina, y sus familiares, en la finca «San Hipólito», barrio de Bacuranao, término de Guanabacoa. Dicho Acosta había denunciado que tres sujetos, desconocidos para él, armados de revólvers, se habían prebían presentado en su casa, en dicha finca, maniatando a sus hijos Daniel y Ramón, penetrando en el interior, registrando los muebles y apropiándose de la ya citada suma, dándose a la fuga sin ser alcanzados.

Con conocimiento de ello el teniente José María Busquet, jefe del escuadrón 2 de la Guardia Rural y el capitán Pedro M. Cruz, de la Policía Nacional de Guanabacoa, comenzaron a actuar y dieron cuenta del hecho al comandante Menéndez, jefe de la Secreta, quien comisionó a Aragón y a sus aludidos subalternos para que practicaran investigaciones, con el resultado ya expuesto de la detención de López. Este fué remitido al Vivac a disposición de la Sala Quinta de lo Criminal de la Audiencia, en funciones de Tribunal de Urgencia, la cual ha recibido las actuaciones del caso.

Aragón fué auxiliado en su investigación por los aludidos agentes de la autoridad, y por los vigilantes de la Policía de Guanabacoa Miguel Díaz y Carlos Valdés, así como del sargento Corvea, jefe del puesto de la Guardia Rural de Guanabacoa; dichos miembros policíacos supieron también que, además de López, participaron en el robo Santiago González Pérez, llamado «El Murruñoso», que ha sido detenido también en la casa San Nicolás 102, donde estaba oculto, y Bernardo Hernández de la Noval, llamado «Cotorrita', al cual buscan para detener también. Los tres han sido beneficiados por la amnistía de 23 de diciembre del pasado año, siendo sujetos peligrosos.

SE SUICIDO DISPARANDOSE UN TIRO

S. SPIRITUS, septiembre 21. DIARIO. Habana: Esta noche en su residencia de la calle Céspedes y encontrándose en compañía de su nietecita, acostado en la cama se disparó un tiro por debajo de la barba la señora Matilde Ulloa de la Paz, madre del Procurador Franck Ulloa. Conducida a la casa de socorro y al ser puesta sobre la mesa de operaciones dejó de existir. Su cadáver ha sido trasladado a su morada, hasta mañana que se le hará la autopsia. Ha causado gran pesar en esta ciudad este suceso. Enviamos a sus familiares nuestro pésame. —SERRA. Corresponsal.

EL LUNES SERA LA SUBASTA DEL EDIFICIO «LA METROPOLITANA", TASADO EN 2.000,000 DE PESOS

La resolución fué dictada por el Juez de Primera Instancia del Este, en el juicio hipotecario seguido por el National City Bank. Otra subasta importante. Relación de los divorcios

En un importante juicio hipotecario que viene conociendo el juez de Primera Instancia del Este, Secretaría de Diego Rodríguez, seguido por la entidad The National City Bank of New York, contra el edificio La Metropolitana S. A., se ha dispuesto poner en pública subasta el edificio de siete plantas situado en la calle de Presidente Zayas y Aguacate, conocido por «La Metropolitana», el que ha sido tasado en la suma de dos millones de pesos. El acto del remate se encuentra dispuesto para el día 25 del entrante mes a las nueve de la mañana y no se permitirán postores que no cubran los dos tercios del avalúo.

Reclama el National City, la cantidad de $1.060,000, de principal, más la de 222,000 pesos de intereses.

OTRA IMPORTANTE SUBASTA

También el juez de Primera Instancia del Este doctor Lens, con la asistencia del secretario Diego Rodríguez, en el juicio hipotecario que sigue The National City Bank de New York, contra Pedro Arenal y Sainz, por edicto librado ayer ha ordenado poner en pública subasta, parte de los terrenos de la manzana seis, y de la manzana siete, del reparto La Purísima Concepción, situados en el Luyanó, así como censos del central azucarero San José, situado en el pueblo de Agramonte y otros los que se han tasado en conjunto en la suma de 200,000 pesos, habiéndose dispuesto el remate para el día 27 del próximo mes de octubre a las 9 de la mañana.

RECLAMAN $7,000

En el repartimiento judicial, presentó ayer el procurador Ramón Rodríguez Montalvo, dos juicios de mayor cuantía, a nombre de los señores Sisino Herrera y Oscar Blas Bello, reclamando el primero la suma de 4,120 pesos y el segundo 3,230 pesos, a la Asociación de Dependientes del Comercio de La Habana.

UNA FINCA A SUBASTA

Por otro edicto, el juez del Este, en el juicio hipotecario establecido por American Agricultural Chemical Company, contra Antonio Balton Lamas, ha dispuesto ayer poner en pública subasta la finca «La Palma», de dos y media caballerías de tierra, situada en el pueblo de Colón, la que ha sido tasada en la cantidad de 1,800 pesos, encontrándose señalado el remate para el día 21 del próximo mes, a las 9 de la mañana.

NO FUE NADIE A LA SUBASTA

En la mañana de ayer tuvo efecto ante el juez de Primera Instancia del Este, el acto de la subasta, consecuencia del juicio de menor cuantía establecido por el doctor José Ernesto Sarrá y Hernández, contra la farmacia «La Nueva, S. A.», situada en la calle Real 53, en Marianao, sin que hubiera asistido ningún postor por lo que se dió por terminado el acto. El establecimiento de farmacia objeto del remate está tasado en la cantidad de 1,505 pesos.

LOS DIVORCIOS

El juez del Sur, Secretaría de Gárate, separó a los esposos Eugenio de Bernard Kinakin y Victoria Eugenia Saura y Nodal, disolviendo el vínculo que les unía.

—El juez del Norte, Secretaría de Viñuelas, procedió por sentencia a la separación de los esposos Pascual Oscar Lafes Díaz Serna y Petra Lidya Cruz Ordanes.

—Por el juez del Centro, se procedió a la separación de los consortes José Ignacio Medrano Ceveira y María de los Dolores Crespo y Cordovés.

—También el juez del Oeste, Secretaría de Daumy, separó a los esposos Jacinto Ballara Valdés y Francisca Rigotty.

—El mismo juez, en otra sentencia, declaró disuelto el matrimonio que existía entre Francisco Pino Páez y Lilia Dámaso Morera.

DEMANDAN A UNA PELETERIA

Ante el repartimiento judicial, se presentó ayer, una demanda de desahucio por los herederos de Andrés Canoura Palerno, en la cual demanda a la sociedad de Canoura y Compañía, a fin de que procedan al desalojo del establecimiento de peletería situado en la calle de San Rafael y Galiano denominado «La Moda». Funda el desahucio en la falta de pagos de varias mensualidades, a razón de 150 pesos mensuales desde el mes de octubre de 1938.

INTESTADO EL FALLECIMIENTO

El juez de Primera Instancia de Almendares, declaró ayer intestado el fallecimiento de María del Carmen Altagracia Castro y Martínez, y por sus herederos a sus hermanos Enrique, Siro, Urbano, Manuel y Juan María Amador Castro López y Martínez.

NULIDAD DE ACTUACIONES

El juez de Primera Instancia del Oeste, por ante el secretario doctor Ricardo Martín, declaró ayer, por medio de sentencia, la nulidad de todo lo actuado en el juicio de menor cuantía establecido por Francisco O. Keeffe, contra Nash Enginering Co.

DEBE PAGAR

El juez de Primera Instancia del Centro Secretaría de Boudet, declaró con lugar el juicio de menor cuantía establecido por Alvaro Fernández García, contra José García Pérez, condenando al pago de la cantidad de 630 pesos 75 centavos, más las costas del juicio.

LA LLUVIA EN LA REPUBLICA

Según el comunicado cotidiano que nos remite el Jefe del Centro de Telégrafos, señor Pedro Pablo Torres, en las últimas veinticuatro horas, vencidas al mediodía de ayer, ha llovido en los siguientes términos:

Ovas, P. de Golpe, Merradura, P. S. R. Diego, Palacios, C. del Sur, S. D. Baños, S. Cristóbal, San Luis, Sabalo, Guane, I. Rubio, La Fe, Remates, P. del Río, Almendares, S. de Batabanó, Quivicán, San Felipe, P. Batabanó, Marianao, Alquízar, Güines, San Nicolás, Madruga, Melena del Sur, C. Agua, V. Nueva, C. Escolar, U. Reyes, Jagüey Grande, Bolondrón, P. Betancourt, Tuinicú, Guasimal, Zaza del Medio, Vueltas, Santa Clara, S. C. Sur, Manopla, Morón, Cascorro, Esmeralda, Sola, Falla y en toda la provincia de Santiago de Cuba.

En los demás lugares de la República no llovió.

LA PATRULLA POLICIACA

TITINA LA MECANOGRAFA

EL PATO PASCUAL

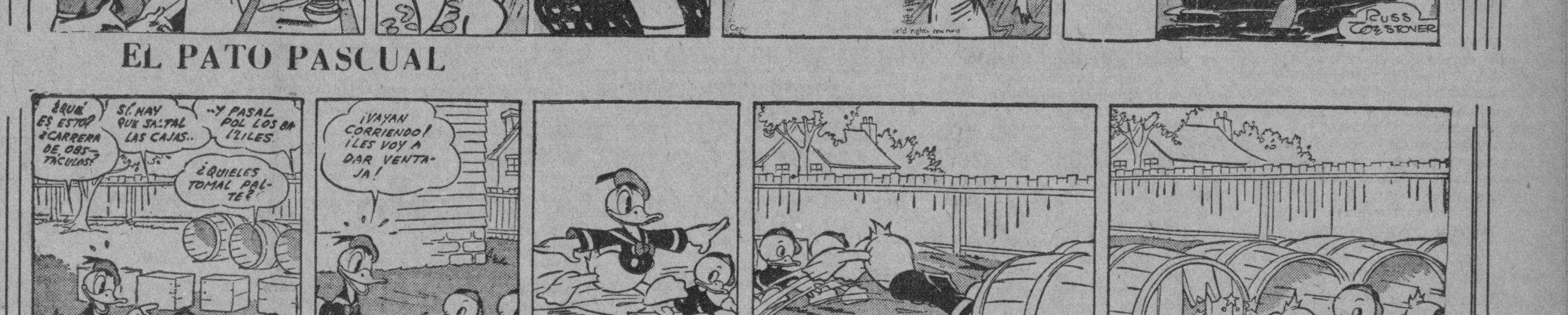

EL PROFESOR NIMBUS

M.E.C.D. 2016

CRONICA CATOLICA

PROGRAMA DE LOS DIVERSOS ACTOS CATOLICOS QUE SE ANUNCIAN PARA MAÑANA EN LOS TEMPLOS HABANEROS

EN LA IGLESIA DE LA MERCED

La Muy Ilustre Esclavitud de la Iglesia de la Merced, celebra el noveno día del solemne doble novenario a Nuestra Señora de la Mercad:

A las 8 y 30 a. m., misa cantada, ejercicio de la Novena, gozos cantados y despedida.

A las 7 y 30 de la tarde, salutación a la Virgen, Santo Rosario, ejercicio de la Novena, gozos cantados, sermón, solemne Salve tradicional a Nuestra Señora de la Merced en la víspera de su festividad. Será interpretada a gran orquesta y escogidas voces.

La Venerable Comunidad de Padres Paúles y la Muy Ilustre Esclavitud, invita a sus numerosísimos devotos, a tan grandiosa salve.

La Iglesia de la Merced se halla situada en Cuba y Merced.

VENERABLE ORDEN TERCERA DE SERVITAS

A las 7 de la noche, previo el rezo del Rosario, solemne salve en la Iglesia de San Francisco por a Venerable Orden Tercera de Servitas, en honor de su Patrona la Virgen María, en el Misterio de sus Dolores gloriosos, cuya festividad celebra mañana.

JUBILEO «TOTIES QUOTIES»

Debido a esta festividad de la Patrona de los Servitas, la Iglesia franciscana de Cuba y Amargura, goza de Jubileo «Toties Quoties», o que se pueden ganar por los fieles, tantas Indulgencias Plenarias, cuantas sean las visitas que se lleven a cabo.

Las condiciones son: Confesión, comunión y visita a la Iglesia indulgenciada. En cada visita seis Padrenuestros, Ave María y Gloria Patri.

Este Jubileo de Porciúncula, da comienzo el sábado 23, a las 12 del día y concluye a las 12 de la noche del domingo 21.

EN LA IGLESIA DEL SANTO ANGEL

A las 5 y 30 de la tarde, Santo Rosario y ejercicio de la Novena la Santo Angel Custodio, titular de la iglesia parroquial de la histórica Loma del Santo Angel.

La festividad se celebrará el día 2 de octubre próximo, día en que Nuestra Santa Madre la Iglesia conmemora los Angeles Custodios.

EN LA IGLESIA DE REINA

La Archicofradía del Purísimo Corazón de María de la Iglesia de Reina, celebra la función mensual de septiembre con arreglo al siguiente programa:

A las 8 a. m., comunión general, ofrecimiento de las obras del día, misa cantada, plática por el director, reverendo padre José María Aboy, SJ. y consagración al Purísimo Corazón de María.

A las 9 a. m., junta, a la cual se ruega muy encarecidamente la asistencia por tratarse en la misma de los festejos, con que anualmente, en el mes de octubre, honra la Archicofradía al Purísimo Corazón de María.

EL JUBILEO CIRCULAR

En la Iglesia de los Padres Carmelitas del Vedado, sita en Línea y 16, el Jubileo Circular.

La exposición de Su Divina Majestad, después de la última misa, que en esta Iglesia se celebre.

A las 5 y 30 de la tarde, Santo Rosario, visita a Jesús Sacramentado, bendición y reserva.

EN LA IGLESIA PARROQUIAL DE GUANAJAY

Final de la Novena a Nuestra Señora de la Merced, Patrona de la parroquia de Guanajay:

A las 8 de la noche, Santo Rosario, ejercicio de la Novena, gozos cantados y solemne Salve, interpretada por el coro parroquial y los padres Rentería y Larrea, acompañados de orquesta.

Es organista parroquial, la señora Rosa Ventura de García, nuestra muy estimada cronista social en Guanajay.

Invita a sus feligreses, el párroco José María García del Valle.

EN LOS DEMAS TEMPLOS

Santo Rosario, lectura espiritual, visita a Jesús Sacramentado y Salve cantada.

AVISO A LOS COFRADES DE MARIA AUXILIADORA

Siendo el día 24 domingo, en el cual celebra su función mensual, la Archicofradía de María Auxiliadora del templo salesiano de María Auxiliadora de Teniente Rey y Compostela, se comunica a las asociadas, que ssiendo día de precepto, prevalece el horario dominical sobre el de los días 24 de mes, o sea, que la misa de comunión no será a las 8 a. m., según es costumbre el 24 de cada mes, a María Auxiliadora dedicado; sino a las 7 y 30 de la mañana. Después de esta misa, bendición eucarística.

Las misa los domingos en esta iglesia son:

A las 7 y 30, 9 y 10 de la mañana.

Por lo tanto el capellán del templo, doctor Carlos Menéndez Romero, director de la Archicofradía de María Auxiliadora, hace saber a las asociadas, que la comunión mensual reglamentaria, del domingo 24 del actual, es a las siete y media de la mañana.

SOLEMNE NOVENARIO EN HONOR DE SAN FRANCISCO DE ASIS

La Venerable Comunidad de Padres Franciscanos de La Habana, da comienzo el lunes 25 del actual, al solemnísimo Novenario a San Francisco de Asis en su iglesia de Cuba y Amargura, con el siguiente programa:

A las 8 de la mañana, misa cantada y ejercicio de la Novena.

Por la tarde, a las 8, exposición del Santísimo Sacramento del altar, estación, corona, ejercicio de la Novena, cánticos por la Escolanía y coro San Francisco, sermón, bendición, reserva e Himno de los Terciarios franciscanos, a su seráfico Padre.

Este es el programa general para todos los días del Novenario.

Los sermones están a cargo de diferentes padres franciscanos y sus temas muy interesantes y variados.

Se ruega la asistencia a los Terciarios y Terciarias con el Santo Hábito, pero no solamente deben concurrir ellos, sino que deben de esforzarse por atraer a otros, haciéndole el obsequio de una alma, pues San Francisco, a ejemplo de Nuestro Señor Jesucristo, exclama: «¡Quiero almas!»

Se invita a la Venerable Orden Tercera de Servitas, a las Archicofradías, Cofradías, Congregaciones y Asociaciones establecidas en esta iglesia.

SOLEMNES HONRAS FUNEBRES EN LA CATEDRAL

El lunes 25 del actual, a las 9 de la mañana, se celebrarán solemnes honras fúnebres por el eterno descanso de la señora Juana Sterling, esposa del celador de la SMI. Catedral, señor Federico Junco, el cual en unión de sus hijos, invita a sus amistades al piadoso acto.

LOS NUEVE LUNES DE SANTA TERESITA EN LA IGLESIA DEL CARMEN

La Pía Unión de Santa Teresita del Niño Jesús de la Iglesia parroquial Nuestra Señora del Carmen, que con tanto celo dirige el virtuoso y digno carmelita, padre Domingo del Santísimo Sacramento, concluye el lunes 25 del actual, los «Nueve Lunes», que a Santa Teresita ha dedicado en preparación a su fiesta anual del día tres de octubre, a la cual precederá un grandioso Triduo como preparación próxima a la fiesta onomástica.

Los Nueve Lunes han constituído nueve grandes funciones con misa cantada de manera maravillosa por el coro de la señora Carmelina Díaz Escasena, bajo la dirección del maestro Jaime Ponsoda.

Todos los lunes, después de la misa, se predicó la divina palabra, estando los sermones a cargo de los padres Carmelitas, fray Domingo del Santísimo Sacramento, fray Feliciano del Niño Jesús y fray Fernando de Santa Teresa.

Sus sermones versaron, especialmente sobre puntos de palpitante actualidad como la Paz, la Justicia Social, la educación cristiana, ejercicio y práctica de la Cristiana Caridad, que fomenta la fraternidad cristiana y destruye el egoísmo, etc., poniendo como ejemplo de virtudes y desprendimientos cristianos a Santa Teresita, a la cual suplicaron haga descender sobre la tierra, la lluvia de rosas de la Paz y Fraternidad cristiana, para que los hombres se amen como hermanos, dejando de aborrecerse como caínes fratricidas.

Fueron escuchados con religioso silencio por los numerosos fieles, que a estos cultos de los lunes asistió.

Después del sermón, el ejercicio, a continuación, también todos los lunes, procesión, cantándose por el coro y devotos de la Santita, el gran Himno, que la dedicó el padre Ricardo, notabilísimo músico carmelitano, conocido en el mundo musical por «Alzola». Uno de sus predilectos discípulos es el reverendo padre Eugenio de San José, OCD., organista de la parroquia del Carmen.

El padre Ricardo, en plena juventud, ejerció el cargo de organista de la extinguida iglesia de San Francisco de Neri, de Obrapía y Aguiar.

Estos cultos a Santa Teresita del Niño Jesús, finalizaban con la veneración de su Reliquia.

Se distribuyó mucha propaganda religiosa.

Ahora, tanto los socios de la Pía Unión como sus devotos, deben prestar al padre director, todo su concurso para que sean dignamente celebrados, el Triduo y la fiesta patronal de Santa Teresita del Niño Jesús.

Venerable Orden Tercera de los Siervos de María

La Venerable Orden Tercera de los Siervos de María, celebrará su fiesta anual, los días 23 y 24 del actual con arreglo al siguiente programa:

Sábado 23. A las 7:30 de la tarde, después del rezo de la Corona, Salve solemnísima a Nuestra Señora de los Dolores gloriosos, su amadísima y venerada Patrona.

Domingo 25 de Septiembre.— A las 7:30 de la mañana, misa de Comunión general para las Venerables Ordenes Terceras de San Francisco, de Santo Domingo de Guzmán, Nuestra Señora del Carmen y Servitas, Hijas de María de Nuestra Señora de la Caridad y Congregantes de Santa Efigenia.

A las 9 a. m. Misa solemnísima y sermón por el Director de la V. O. Tercera de los Servitas, Muy R. P. Fray Pedro Aranguren, Comisario de la Orden Seráfica en Cuba.

A las 5 p. m. exposición de Su Divina Majestar, Corona, cánticos, sermón por el R. P. Fray Pablo de Lete, Guardián de los Padres Franciscanos de esta iglesia, bendición, reserva, procesión con la imagen de Nuestra Sra. de los Dolores, bendición Papal y despedida a Nuestra Señora de los Dolores.

Debido a la anterior festividad, la Iglesia de San Francisco, de Cuba y Amargura, goza de Jubileo de Porciúncula, desde las 12 del día del sábado 23 a las 12 de la noche del domingo 24. Se pueden ganar tantas Indulgencias Plenarias, cuantas sean las visitas que se practiquen. En cada visita hay que rezar, seis Padre Nuestros, Ave María y Gloria Patri.

Hay que confesar y comulgar.

Es en un todo igual a la famosa de la Porciúncula del 2 de agosto.

La Priora, Hermana Pilar Barbón, invita a las V. V. O. O. Terceras, a las Efigenias y a las Hijas de Nuestra Señora de la Caridad, así mismo suplica a los devotos de Nuestra Señora de los Dolores, una limosna para sufragar estos solemnes cultos.

MISA DE LOS GRADUADOS EN ACCION DE GRACIAS EN LA S. M. I. CATEDRAL

El próximo domingo día 24 del actual tendrá lugar en la Santa Iglesia Catedral, a las 11 a. m. la Misa que los graduados de la Facultad de Derecho ofrecen en acción de gracias por haber terminado felizmente sus estudios.

Oficiará el R. P. Rogelio Monet, tío del graduado Dr. Juan Vela Monet y ocupará la Sagrada Cátedra el graduado R. P. Dr. Agustín López González.

La parte musical estará a cargo del maestro Palau, quien al terminar la Misa ejecutará el Himno Universitario.

La comisión organizadora de este acto invita a los Profesores y alumnos universitarios y a los fieles en general para que asistan a dicha Misa.

Llegue seguro. Viaje en

TRANVIA y TRAN-BUS

Comodidad, rapidez y economía

TRANSFERENCIA DE UNO A OTRO VEHICULO

ANUNCIOS CLASIFICADOS DE ULTIMA HORA

PROFESIONALES

1 ABOGADOS Y NOTARIOS.

DR. NILO PICAZO COSSIO, ABOGAdo, Accidentes del Trabajo, Divorcios, Herencias, Hipotecas, Administración de bienes. Se suplen gastos. Edificio «La Metropolitana» departamentos 205-206. Telf. A-4252. Consultas diarias 4 a 7 p.m.

VENTAS

48 CASAS

SE VENDE CASA ESQUINA 800 metros Marianao con dos baños, techos tejas y azotea, $4.000 González Arrieta, A-8008 Edificio Abreu.

VENDO $3.700 EN LUYANO ACABAda de fabricar exenta de contribución con sala, saleta, dos cuartos, comedor al fondo terreno 10x33 preparada para pasaje informes Fábrica 603 Telf X-1386

SE VENDE EN CALZADA DE COlumbia entre 10 y 12 con frente al Conde del Rivero, casa acabada de construir, de dos lantas, independientes y garage. Precio $15.000 Telf. FO-1620

VEDADO

Calle Línea No. 1006 entre 10 y 12 sombra. Se vende propia para fabricar. Mide 20x50. Precio $25. metro. Informan de 10 a 12 por el FO-4162.

J. P. Quintana e Hijo

INVERSIONES

Compramos y vendemos casas, solares, fincas rústicas, dinero en hipoteca.

CHACON 203 M-8182

REPARTO BATISTA. URGE VENder 2 casas modernas, mampostería y azotea y pisos mosaicos, las dos casas se regalan en $4.500.00; una sola $2.300.00. Dan buena renta, punto muy sano y tienen buenas vías de comunicación. Quintana e Hijo, Chacón 203. Habana M-8182.

$550. VENDO CASITA EN SANTA Amalia, dos cuadras Calzada, sin terminar, con materiales pagos para su terminación. San Juan de Dios 161 informan.

$2.300 VENDO CASA MAMPOSTERIA nueva en Santa Amalia, portal, sala, saleta, cocina, 2 cuartos grandes, hall, terraza, baño intercalado, gran solar al lado de esquina. Llave sereno Parque Santa Amalia. Dueño de 2 a 6.

49 SOLARES

VENDO EN LUYANO TERRENO Y casa en $1.200.00 véame en Habana 505 entre Lamparilla y Amargura. De 9 a 12 Dr. Pruna.

A 95 CENTAVOS VARA

Vendemos una manzana de terreno, situada en lo mejor de Marianao, con 4 casas de madera, rentando $42.00 mensuales. Mime dicha manzana 11.120 varas. Dueño directo. Informa Chacón 203, Habana, Telf. M-8182.

VEDADO, A $6.00 METRO VENdo solar de centro con una medida de 13.66x50, igual a 683 metros, situado próximo a Línea y a 12, punto magnífico para fabricar Ud. su casa. Este precio solamente lo sostenemos por 3 días. Quintana e Hijo, Chacón 203. M-8182.

50 FINCAS RUSTICAS

PROVINCIA DE SANTA CLARA

Vendemos finca de 28 caballerías, tierra cañera, rodeada de Ingenios. También sirve para potrero, por tener varias aguadas. 3 casas de campo. Precio $12.500.00. Admitiendo en parte de pago casas o terrenos en la Habana o Repartos. Más informes Quintana e Hijo, Chacón 203. Habana M-8182.

51 ESTABLECIMIENTOS

OPORTUNIDAD VENTAJOSA PARA establecerse con poco dinero. Cederemos departamento de artículos para caballeros en casa importante y céntrica en la Habana con vidrieras interiores y exteriores y licencia al día. Todo por módico alquiler mensual. Diríjase de 2 a 3, Villegas 257 bajos.

POR LA PRIMERA OFERTA RAZOnable doy los enseres de un bar. Además buena vidriera comercial, para toda clase de comercio. Teléfono: M-4756.

VENDO NEGOCIO EN MARCHA. BArra que no paga alquiler, magnífico lugar por embarcar, doy muy barata. San Miguel 5 entre Prado y Consulado.

53 AUTOMOVILES-ACCESORIOS

VENDO CHEVROLET CERRADO, del 20 al 30 de cuatro puertas cuatro gomas nuevas, lo doy muy barato. Verlo en Chávez frente a Pocito. Garage, Telf. A5-3741

GANGA VERDAD SE VENDE BUICK del 28 ipo coupé en perfecto estado propio para excursiones fincas o para convertirlo en un camión. Precio 50 pesos. Verlo en Zanja No. 409 Garage «El Central».

VENDO AUTOMOVIL FORD SEDAN 2 puertas, modelo 1934, chapa particular, muy económico, excelentes condiciones, barato. Simpson, Calle 5a, entre 12 y 14. Reparto Almendares.

54 MAQUINARIAS

SE VENDE EQUIPO DE REGADIO, casi nuevo, con motor Diesel 1938 belga de 15 HP. 700 r. p. m. y turbina de 5x5 pulgadas, impelente cerrado de bronce, 800 galones por minuto, 50 pies tubería 5 pulgadas chupón, correa, accesorios. Informa Sr. Presas, Cuba No. 468, Depto. 209.

56 MUEBLES Y PRENDAS

SE VENDE BARATO POR EMBARcarme gran juego de living room, juego de portal de mimbre, y otros muebles más R. Rodríguez(12 entre 5a y 7a Ave. altos Miramar.

VENDO A PARTICULARES MUY baratos, juego comedor arte moderno, otro renacimiento español, escaparate 3 cuerpos, vitrina suelta y una cama camera, juego sala, chico. Informan FO-2631 González.

REFRIGERADOR WESTINGHOUSE, como nuevo, de 10 pies cúbicos, 4 gavetas hielo, dos puertas, instalación botellón, propio familia o casa huéspedes. Precio $120, ganga. Informa Simpson FO-1284.

VENTAS

56 MUEBLES Y PRENDAS

DINERO sobre joyas

LA CASA MUXELLA

Neptuno 13 - Telf A 0309

ANILLOS DE COMPROMISO

DESDE $3.00 HASTA $100.00

LA CASA MUXELLA

Lamela y Torrubia

Neptuno 13 - Telf. A-0309

62 OBJETOS VARIOS

JUEGO DE TOCADOR COMPETO DE plata fina, palangana, jarro y demás piezas y varias jarras de porcelana antiguas se venden. Calle 13 No. 961 esq. a 10. Después de las diez de la mañana.

Dinero-Hipotecas.

65 BONOS Y VALORES

CEDO CREDITO DE 13.000 PESOS en $7.000, rentando hoy 52 pesos en propiedad, situada en la habana. Trato directo con interesado. Procurador Rogelio Valdés A5-0152.

ENSEÑANZAS

75 PROFESORAS - PROFESORES

DISTINGUIDO ALEMAN PROFESOR de violín desearía discípulos para clases de violín quien le pueda dar cuarto Llamar al F-4749

PROFESORA INGLESA DA CLASES a domicilio y en su casa. Llame al U-2881.

ALQUILERES

82 APARTAMENTOS

CALLE 19 Nro 57 ENTRE M Y N, VEdado se alquila un apartamento com puesto de terraza, sala, comedor, tres habitaciones, closets, baño intercalado, pantry, cocina, cuarto y servicio de criados, terraza al fondo. Puede verse a todas horas. Informes el encargado.

OFICINAS

EN CUBA Nro 64 ANTIGUO PALAcio Pedroso, locales amplios y frescos para oficinas, los hay de todos precios. Véalos se da luz y limpieza.

83 DEPARTAMENTOS

EN LO MEJOR DE LA VIBORA SE alquila un departamento con regio cuarto baño y una habitación, hermosa casa de grandes portales y terrazas. Telfs. I-6130, I-6279.

84 HABITACIONES

ALQUILO TRES HABITACIONES DE madera con portal alrededor, servicios y 800 metros de terreno cercado en diez y siete pesos, en Santa Emilia 362 informan FO-2891

EN CUBA Nro 62 TERCER PISO, se alquilan varias habitaciones amplias y frescas, frente al mar, y al anfiteatro, a hombres solos, el mejor lugar de la Habana.

ALQUILO HABITACION PARA HOMbres solos en Neptuno 408 altos de la panadería El Paraíso.

VEDADO ALQUILO EN CASA DE familia una habitación grande muy fresca con lavabo amueblada si de? sea hay teléfono calle H Nro 209 entre 9 y 11 altos.

SE ALQUILAN DOS HABITACIONES interiores con baño, una hermosa cocina y portal. Entrada independiente. Calle 9 Nro 305 entre H e I Vedado. Informan en los altos.

CALLE MERCADERES Nro 313, SE alquila una habitación para hombre solo. Puede verse a todas horas. Informes el encargado.

A POCA FAMILIA ALQUILO JUNtas o separadas, dos habitaciones bajas. Agua siempre. Casa muy tranquila. Pocito No. 172 entre Oquendo y Marqués González.

SE ALQUILA HERMOSA, FRESCA habitación con asistencia, balcón por Neptuno, agua caliente, teléfono, comodidades; otra chica en iguales condiciones. Neptuno 401 y San Nicolás, primer piso de «La Filosofía».

SE ALQUILA UNA HABITACION EN casa de poca familia para hombres, es muy fresca y tiene lavabo agua abundante. Industria 355 entre San Rafael y San Miguel al lado de J. Vallés.

85 NAVES-LOCALES

SE ALQUILA PARA TIENDA DE ropa, sastrería u otro comercio, la esquina de la casa calle J número 112 esquina a 9a punto céntrico en el Vedado. Precio: $35.00. La llave en poder del encargado del edificio. Para más informes Telf. F-4993

ALQUILO LOCAL AMPLIO EN $22, en Calzada Luyanó Nro 33 a media cuadra esquina de Toyo. Propio para comercio. La llave al lado. Informan M-3382

CUBA 203 ENTRE EMPEDRADO Y O-Reilly Se alquila un amplio local propio para comercio u oficina. Telf. U-3923

LOCAL AMISTAD 306 ENTRE SAN Rafael y San José se alquila propio para restaurant u otro comercio. Verlo de 11 a 1 y media. Informan F-5040 de 3 a 6.

87 HABANA

SE ALQUILA SAN LAZARO 609, altos, entre Escobar y Gervasio, compuestos de sala, recibidor, siete habitaciones, dos baños, dos comedores, dos habitaciones criados con servicios. Llaves e informes en la botica de los bajos. Sr. Hernández.

ALQUILO CASA UNA PLANTA, DESagüe 167 entre Oquendo y Franco, sala, comedor, 2 grandes cuartos, baño, patio, cocina(23 pesos, último precio. Llave Desagüe 155.

TENERIFE 77 PISO 1o MODERNA 3 cuartos, comedor, sala, agua abundante, céntrica, una cuadra Monte, precio: $22 Informes en la misma, de 3 a 5

COMPOSTELA 605, ESQUINA PORvenir, altos modernos ventilados, sala, comedor, dos cuartos, baño completo, calentador, cocina de gas, agua siempre. 34 pesos. Llaves: Café. Informes M-8712.

PROXIMA A CUATRO CAMINOS ALquilo cómodos altos, sala, comedor, tres habitaciones, baño, cocina, lavadero, mucha agua. Tres puertas con balcón corrido. Carmen 324 entre Gloria y Vives.

JOVELLAR ESQUINA HOSPITAL, se alquila en el edificio «Sarraín» una apartamento con vista a la calle de sala, tres cuartos, comedor y baño completo. Hay elevador. Puede verse a todas horas.

CUBA Y SANTA CLARA. SE ALQUIla un piso alto. Recibidor, sala, comedor, tres habitaciones, baño intercalado, cocina y servicio de criados. Informan allí: Rodríguez y Cía.

88 VEDADO

VENDO VEDADO CALLE 19 ESQ A 26 chalet de dos plantas con tres habitaciones, una de criada, garage etc. A-6304.

ALQUILERES

88 VEDADO

ALQUILO VEDADO CALLE 13 59, entre 18 y 20 bajos portal, sala, biblioteca 3 cuartos, baño intercalado, cocina servicio y 1 cuarto criados, garage informan U-3094 veria de 12 a 6

VEDADO CALLE D Nro 517 ENTRE 21 y 23, Alquilo bajos amplios sala, recibidor,me comedor, 5 habitaciones baño intercalado completo, cuarto y servicio criados, dos patios, lavadero, llaves altos informes.

ALQUILO VEDADO CALLE 19 ESquina a 26, dos plantas, tres habitaciones con closets y una de criada, garage etc. A-6304.

SE ALQUILAN MODERNOS ALTOS calle 27 con 5 habitaciones, sala, comedor, baño intercalado. Para verlos y otros informes Calle A No. 613 esquina 27.

89 CERRO y PALATINO

ALQUILO AYUNTAMIENTO 115, CERca Calzada del Cerro, portal, sala, saleta tres cuartos grandes, salón al fondo, cocina y calentador carbón y baño, llave en el 113. Buena casa, buen punto y precio. Dueño Domínguez 257. Teléfono M-6490.

90 MARIANAO - REPARTOS

ACABADOS DE FABRICAR SE ALquilan altos., calle 14 entre A y B Reparto Almendares, compuestos de sala, hall, tres hermosas habitaciones baño completo, comedor, pantry, cocina, servicio y cuarto criados. Informan 12 entre 1a y A Reparto Almendares.

SE ALQUILA MARIANAO SAN Julio y Zayas, sala, portal, 2 cuartos, dos baños etc. $33.00 Telf. F-3445

SE ALQUILA EN MIRAMAR UNA magnífica casa propia para Legación 20 entre 5 y 3. Lujosamente amueblada, frigidaire, vajilla. Informan: F-2880

AMPLIACION ALMENDARES CAlle 12 esquina 4a Avenida moderno chalet con tres habitaciones garage y demás comodidades próxima a desocuparse verse de 2 en adelante. Informes FO-7798

MIRAMAR. RESIDENCIA AMUEBLAda todo lujo y comodidades, refrigerador, radio, muebles ultra-modernos, garage propia para matrimonio joven. Por temporada. Línea 16 entre 18 y 20 frente Ursulinas. Sillones rojos en portal. Telf. FO-3546.

SE ALQUILA LUJOSA RESIDENCIA de dos plantas en lo mejor del Reparto La Sierra. Calle Primera entre Seis y Ocho. Alquiler $90.00, el jardinero por cuenta del propietario, la llave en la botica de Primera y Ocho. Informes FO-3121.

91 JESUS DEL MONTE-VIBORA

COLINA 35 ANTIGUO ESQ. A REyes moderno chalet de Mampostería con portal, sala, saleta, 3|4, comedor, baño, cocina y garage. Precio $25. Informes al lado.

94 LAWTON - BATISTA

ALQUILO REPARTO BATISTA CAlle 12 Nro 10 una casita independiente con portal, frente destilería Habana llave bodega de G y 12

SE SOLICITAN

101 PERDIDAS

SE HA EXTRAVIADO EN EL TRAyecto de 9 e I a la Parroquia del Vedado, una cadena con una medalla de San José con la fecha del 7 de Mayo del 27. Por ser un recuerdo se ruega a la persona que la haya encontrado tenga la bondad de devolverla en 9 Nro 305 entre H e I, será bien gratificada.

103 CRIADAS-CRIADOS

SE SOLICITA UNA SIRVIENTA PAra casa de corta familia, que sea cumplidora y formal; tiene que ayudar algo en la cocina; dormir en la colocación. Sueldo: $10. Aguila 209, 2o piso entre Virtudes y Animas.

104 COCINERAS-COCINEROS

MATRIMONIO CON UNA NIÑA SOlicita cocinera blanca, ayudar limpieza dormir en colocación buena presencia y limpia calle 6 número 652 esquina 27 Vedado sueldo $15.00

114 AGENTES - VENDEDORES

EMPLEO FIJO ORGANIZACION SEria y responsable desea aumentar personal. Necesitamos vendedores, buena presencia, experiencia innecesaria, nuestros vendedores ganan de 15 a 25 pesos semanales. Presentarse O-Reilly 311, lunes a las 10 a.m.

SOLICITAMOS UN VENDEDOR DE "CALIBRE"

Si Ud. sabe vender, si tiene relaciones y quiere trabajar, le diremos como puede ganar por lo menos $2.000 anuales por un período de diez años. Si reúne estas condiciones lo podemos emplear.

Capitalizadora Cubana de Ahorros S. A. Manzana de Gómez Deptos. 252-256

SE SOLICITAN

En todos las ciudades importantes de Cuba, agentes activos por cuenta propia para concederles la distribución exclusiva para venta directa a consumidores de la mejor y más completa línea de ápices del mundo. Grandes y permanentes ganancias. Precios y calidad insuperables. Magnífica oportunidad con reciente apertura de escuelas para establecerse en un negocio propio de posibilidades ilimitadas. Muestrario y de talles completos previo envío de $1.00 J. T. Gutiérrez, Apartado 1311, Habana.

SE OFRECEN

118 CRIADAS-CRIADOS

SE OFRECE UNA MUCHACHA DEL país para limpiar y lavar alguna ropa. Duerme o no en la colocación. Llamar de 8 a 11 al FO-2026 preguntar por María.

CRIADO ESPAÑOL SE OFRECE A casa particular práctico en todo lo que requiere un servicio fino, hace coteles, plancha ropa de caballero. Buenas referencias de familias conocidas. M-4167

CRIADO DE MANO ESPAÑOL MEdiana edad desea colocarse en casa particular, sirve bien la mesa, mucha práctica, porque lleva muchos años de servicio doméstico, 9 años en la última casa qiue ha servido. buenas recomendaciones llame al A5-1681

DESEA COLOCARSE UNA SEÑORA de 36 años para criada de cuartos o de comedor, sabe lavar y planchar, entiende de costura, tiene referencias Telf. FO-1876

DESEA COLOCARSE UNA ESPAÑOla de mediana edad para criada de mano. No va a los repartos cumplidora de su trabajo. M-4016

DESEA COLOCARSE UNA ESPAÑOla para criada de cuartos o comedor muy trabajadora y de buena presencia, tiene referencias. Teléfono: F-3254

SE OFRECE SEÑORA SOLA PARA trabajar en coser, lavar o cocinar, sin pretensiones, preguntar por Nieves al F-4749

SE OFRECE UNA CRIADA ESPAÑOla para criada de manos, o cuartos, entiende de algo de costura. Tiene referencias, no se coloca menos de doce pesos, es formal. Teléfono A-0414

SE OFRECEN

118 CRIADAS-CRIADOS

DESEA COLOCARSE JOVEN BLANca del campo, para criada de manos o de cuartos, decente, honrada y sabe cumplir con su obligación, referencias inmejorables y sale a los repartos. Sueldo no menos de $15 teléfono A-9061 de 12 a 6 p.m.

SE OFRECE UN CRIADO DE MANO, conoce perfectamente sus obligaciones, es fino y educado, sabe servir la mesa a la rusa, tiene buenas referencias de familias conocidas, va a cualquier parte. Telf A5-0711

DESEA COLOCARSE JOVEN DEL campo de criado o de sirviente, sabe servir a la rusa, también acepta de cantinero o dependiente de cualquier ramo en el comercio u otro trabajo. No tiene pretensiones y si necesidad de trabajar. Informes Telf. M-4730.

DESEA COLOCARSE JOVEN ESPAñola para cuartos o comedor, con familia de moralidad. Tiene referencias. Informes Telf. FO-1927.

SE OFRECE UNA MAGNIFICA CRIAda de mano, experta en el servicio doméstico. Igual trabaja de cuartos o comedor. Tiene buenas referencias. Informes M-7375.

DESEA COLOCARSE UNA JOVEN para cuartos o manejadora, tiene referencias de personas distinguidas. Telf. A5-2612.

DESEA COLOCARSE UNA JOVEN de criada de cuartos, comedor o manejadora. Buenas referencias. Solicita casa de moralidad. Informes: Teléfono FO-4997.

SE OFRECE JOVEN DEL CAMPO para criado, mensajero o ayudar a la cocina, también entiende de jardín. Desea dormir en la colocación. Teléfono M-7375.

SE OFRECE UN CRIADO DE MANO español. Tiene referencias. Sabe hacer cocteles de bebidas y de frutas, conoce bien el servicio a la rusa. Teléfono A-9693.

JOVEN CUBANO BLANCO, CON REferencias, desea colocarse para criado de manos o cualquier otro trabajo. M-7730.

SE OFRECE CRIADA PRACTICA EN todo servicio, casa particular, lo mismo cuarto o comedor; salgo a los repartos; desempeño trabajo grande, buenas referencias o para manejadora. Aguila 759 M-1149.

SE OFRECE CRIADA PRACTICA EN todo servicio de casa particular, lo mismo cuartos que comedor, salgo a los repartos, desempeño trabajo grande, buenas referencias y manejadora. Informes: 23 No. 407 esquina a J. F-2524.

SE DESEA COLOCAR JOVEN ESPAñola para criada de mano, cuartos o para cocinar y limpiar siendo matrimonio solo. Sabe lavar y planchar ropa fina. No le importa ir para los repartos. Tiene referencias. Teléfono A-4128.

SE DESEA COLOCAR UNA MUCHAcha española para criada de manos. Tiene buenas referencias. Teléfono: U-6565.

SE OFRECE UNA MUY BUENA SIRvienta con excelentes referencias y buena conducta, Sabe su oficio y obligación. Va a donde la llamen F-3141.

SE OFRECE UNA BUENA CRIADA de mano, con referencias. También se coloca para cuartos, manejadora o cocinera, sencilla, es formal y cumplidora en su obligación. F-3019.

SE OFRECE MUCHACHA ESPAÑOla fina para cuartos y costura, lo mismo para el uso particular de señora experta en el más fino servicio, recomendada de casas de primera. Informan Telf. A5-2891.

DESEA COLOCARSE JOVEN ESPAñola para cuartos o comedor. Tiene buenas referencias. Teléfono A-8291.

119 COCINERAS-COCINEROS

SE OFRECE COCINERA ESPAÑOla no le importa ayudar a la limpieza si es cocina ligera. Teléfono: U-7094

UNA MUCHACHA ESPAÑOLA CON buenas referencias, desea colocarse con un matrimonio para cocinar y limpiar. También se coloca de criada de mano. Sabe trabajar y cumplir con su deber M-4648.

COCINERO DE PAIS SE OFRECE para casa particular, con referencias de las casas que ha trabajado, voy a los barrios extremos y al campo si pagan los viajes. Suplico den la dirección clara. Telf. XO-1469.

DESEA COLOCARSE UN BUEN COcinero de color, tiene buenas referencias. Informan A-9145.

SE DESEA COLOCAR MUCHACHA inglesa, para cocinar o limpiar corta familia, sabe hacer toda clase de dulces, corta familia Telf. F-6206.

SE OFRECE UNA MAGNIFICA COcinera con buena sazón para cocinar sólo o cocinar y limpiar. Sale a playas o fincas. Informes M-7375.

SE DESEA COLOCAR JOVEN ESPAñola para cocinar y limpiar a matrimonio solo o cocinar sólo o criada de mano, es trabajadora, duerme ne la colocación. Tiene cartas que lo recomienda Telf. FO-2631.

SE OFRECE UNA BUENA COCINEra cocinar solo o cocinar y limpiar o ayudar, desempeño una cocina de primera. Duermo colocación o fuera, según trato. Informes: Aguila 759 esquina a Monte: M-1149.

SE OFRECE COCINERA PARA COcinar sólo o cocinar y ayudar a limpiar. Desempeño bien la cocina. Duermo en la colocación o fuera, según trato. 23, 407 esquina a J. F-2524.

F-3141 SE OFRECE EXCELENTE COcinera con inmejorables referencias Sabe varias platos, excelente sazón, es limpia, saludable y cumplidora, puede limpiar algo. Va donde la soliciten.

120 MANEJADORAS

SE DESEA COLOCAR UNA JOVEN de color, del campo, para manejar o limpiar ganando no menos de 10 pesos y se queda a dormir. Informes al Teléfono F-6228 Vedado.

125 CHOFERES

SE OFRECE UN BUEN CHOFER Maneja toda clase de máquinas, joven blanco, cubano, con buenas referencias para trabajar particular o al comercio. Preguntar por Rivero. Teléfono A-0560.

129 OFICINISTAS

SE OFRECE JOVEN BLANCO PARA ayudante oficina u otro trabajo análogo, ex-medio operario barbero, tiene quien lo recomiende. Informes: A-7740.

131 OFERTAS VARIAS

PRACTICO DE FARMACIA CON 26 años de servicios, solicita ocupación. Ofrece certificados de su aptitud. Dirección: Pedro Pernas Nro 471 Luyanó Sr. González

PROFESIONALES

1 ABOGADOS Y NOTARIOS

RAMIRO F. MORIS. — ABOGADO— Obrapía 204, deaprtamento 504. Me hago cargo de toda clase de asuntos civiles. Compro derechos hereditarios y condominios. Anticipo dinero para gastos. De 3 a 5.

MATRIMONIOS Y DIVORCIOS SIN IR AL JUZGADO

Grandes facilidades de pago. Asuntos civiles y criminales, cobro de cuentas, participaciones. Se compran poderes, testamentos y reclamaciones con anticipo de dinero: X-2571, y A5-0332. Bolívar 108, altos. Valdés.

HERENCIAS, TRAMITACION RAPIda. Traiga sus documentos, Bufete Lamar, Manzana de Gómez 251. Habana.

PROFESIONALES

1 ABOGADOS Y NOTARIOS

LEON BRUNET, ABOGADO

DIVORCIOS OCHO DIAS. PENSIOnes y Jubilaciones quince días tramitación rápida, de asuntos: Civiles, Criminales, Administrativos de lo Contencioso-Administrativo y Trabajos Notariales. Consultas a domicilio. Doctor León Brunet, Lealtad número 159. Telf. A-4287.

3 DRES. EN MEDICINA

DR. SOLANO GRIMAL. —EX-AYUdante del Profesor Metzger. Exclusivamente asma, Coriza, Urticaria, Jaqueca. O-Reilly 407, departamentos 601 al 604. Telf. A5-2862. Consultas previo turno $10.00. Miércoles y Viernes. Consultas de 10 a 12 y de 2 a 5, $5.00

DR. ALEJANDRO MUXO

VIAS URINARIAS

Especilista de la clínica-hospital «Cuatro de Septiembre» y de la quinta «Covadonga» del Centro Asturiano. Cirugía génito urinaria. Enfermedades venéreas y trastornos sexuales. Consultas diarias: de 4 a 7 p. m, Perseverancia 163, entre Animas y Virtudes. Telf. A-7001.

DR. MESA RAMOS

PIEL, SIFILIS, VENEREO

Impotencia, esterilidad, etc. Consultas y tratamientos de 8 a 9 a.m. Martes, jueves y sábados, 5 a 7 p.m. diaria. Perseverancia 162 bajos, entre Animas y Virtudes.

VIAS URINARIAS

Cúrese la Gonorrea en pocos días sin dolor. Garantizamos la cura radical, aunque su enfermedad tenga 20 años. No se confíe a manos inexpertas, visite este Gabinete y quedará eternamente agradecido. Curamos todas las enfermedades de las Vías Urinarias. Consultas de 7 de la mañana a 8 de la noche. Para consultas y curas reservadas llame al Teléfono M-3606 10 de Octubre 179 bajos. Frente a la Quinta de Dependientes, Habana. Impotencia, Debilidad Sexual, Piel y Sífilis. Hacemos toda clase de Análisis de Laboratorio. (Presentando este anuncio obtendrá consulta y reconocimiento gratis).

CONSULTESE GRATIS POR COrreo, no se desespere aunque su enfermedad la crea incurable, escríbanos claro los síntomas que sufre. Varios especialistas. Diríjase Dr. Fernández Aguiar 408

DOCTOR OCTAVIO RIVERO

Ex-Asistente del Profesor Saye (Barcelona)

Tuberculosis, enfermedades pulmonares y alérgicas (asma, coriza, urticaria). Consultas: Lunes, Miércoles y Viernes 2.30 a 3.30. Martes, Jueves y Sábados 9.30 a 1.30. Campanario 209 Telf. M-6258.

POLICLINICA INTERNACIONAL

Director Dr. David Cabarrocas, San Miguel 462 entre Lealtad y Escobar. Telf. U-2737 y F-4045. Horas 10 a. m. 7 p. m. Se admiten socios enfermos. Por 50 cts. consultas, reconocimientos con Rayos X e inyecciones una semana. Por 1 peso eso e inyecciones 1 mes. Por 2 pesos eso y análisis semanales. Por 3 pesos eso y diatermia, luz alpina, vapor, corrientes. Por 4 pesos eso y medicina. Por 5 pesos eso y cura o raspados con atenciones de clínica.

DRA. MARIA JULIA DE LARA

Médico cirujano. Clínica privada. Partos, ginecología y Cirugía Plástica. Calzada 710 entre Passeo y A teléfono F-5008

DR. A. LABRADOR

Especialidad enfermedades estómago, intestinos. Flujos crónicos, Venéreos y Sífilis. Corazón, Riñores y Pulmones, inyecciones intravenosas. Se hace toda clase de análisis. Consultas gratis de 8 a 11. Pagas 1 a 2 Angeles Nro. 7 entre Reina y Estrella A-0801

DR. FRANCISCO J. DE VELASCO

Corazón, Pulmones, Estómago e Intestinos

DR. RUBEN DE VELASCO

Corazón. Pulmones, Enfermedades de los niños. Consulta de 1 a 3, días laborables. Horas especiales previo aviso, Salud 208 moderno. Telf. M-6068

DR. ROSAL

Sistema nervioso. Corazón, Medicina interna. Consulta diaria de 4 a 6. San Miguel 507, bajos, entre Gervasio y Escobar. Telf. U-2342

DR. ALFREDO COMAS

Especialista del Instituto del Cáncer. Enfermedades venéreas, sífilis; impotencia; afecciones de señoras; tumores del útero y pechos. Aplicaciones del Radium. Horas de 2 a 5 Telf. M-7728 San Nicolás número 260, entre Neptuno y Concordia. Habana.

4 OCULISTAS

DR. MANUEL ANTON

OCULISTA

Ex-jefe de Clínica del Real Hospital Oftálmico de Londres. Exclusivamente Enfermedades de los Ojos. Consultas diarias de 4 a 6 pm. y por convenio previo. Calle 17 No. 260 esquina a I. Vedado. Telf. F-2198.

5 DENTISTAS

DR. OSVALDO COLON

MEDICO DENTISTA

Especialidad: caries en todos sus grados. Extracciones. Enfermedades de las encías. Tratamiento médico-quirúrgico de la Piorrea. Consultas de 1 a 7 p. m. Obrapía 558 altos, entre Bernaza y Monserrate.

CIRUJANO ORAL

DR. ARMANDO CRUCET

Cirujano dental y oral de la facultad de Pennsylvania y del Gareston Hospital of Oral Sugery, ex profesor de la Moffit Porcelain Dental School de Filadelfia.

Tratamiento médico quirúrgico de la piorrea alveolar, dentaduras de porcelana cordales impactados, Rayos X, diaterma, electro coagulación. Infrarrojo Alta frecuencia. Rayos Violeta.

Consultas por hora fija. 15 y L., Vedado. Telf. F-5153.

6 COMADRONAS.

CONSUELO RUDA

Comadrona ex-interna de la casa de Salud «La Benéfica», muchos años de práctica. Consultas gratis. Franco 7, bajos, entre Carlos III y Estrella. U-5824.

GABINETE OBSTETRICO GINECOLOGICO, DR. EVARISTO PEREZ RIVERO.

Habana 712 entre Luz y Sol, Consultas diarias de 1 a 5 p.m. Enfermeras especializadas en tratamientos de enfermedades de señoras. Partos, trastornos del período, insuficiencia ovárica. Menopausia. Telf. A-8930

COMPRAS

9 CASAS

COMPRO CASITA DESDE $2.000 HASta 5 mil en la Habana, Trato directo. Informan Dragones y Amistad, café de 10 a 12. Angel Alvarez.

COMPRO EDIFICIO APARTAMENtos, pago al contado. Prefiero Habana o Vedado, de varias plantas, operación rápida. Deseo trato directo. Informes Telf. A-9173.

COMPRO DE $3,500 A $3,800 CASA de tres habitaciones y garage en la Víbora, Lawton, Santos Suárez, Cerro o Luyanó. Diez de Octubre 961. I-3456.

COMPRAS

9 CASAS

COMPRO CASA DE DOS PLANTAS, de buena fabricación de Reina al mar y de Prado a Belascoain, alrededor de $9.000.00. Trato directo con su dueño. Taracido, Metropolitana 531 M-7242

10 SOLARES

SOLAR BARRIO LUYANO DESEA comprar particular para fabricar, pago de contado. Sr. García, Benavides Nro 8 altos, Luyanó, después de 6 p.m.

REPARTO MIRAMAR

Compro solar de esquina, acera sol, que está en las Avenidas Tercera, Quinta u Octava. Pago de contado, moneda nacional, a $3.75 vara. Sr. Villoría, Chacón 203, bajos, Habana. Operación rápida.

11 FINCAS RUSTICAS

COMPRO FINCA DE RECREO

Doy en pago casa Santos Suárez Nueva. Compro finca de 6 caballerías para vaquería. Informes Galiano 509 Garca. Telf. M-4461.

12 ESTABLECIMIENTOS

VENDO Y COMPRO ESTABLECIMIENTOS

Fincas rústicas, propiedades y cambio dando y tomando diferencia. Cambie de giro. Véame y resuelva su situación. Benjamín García, Galiano 509 Telf. M-4461.

14 AUTOMOVILES-ACCESORIOS

CAMIONES VOLTEO COMPRO 1 o 2 con capacidad de 2 ms. Informes Telf. A-7062 de 1.1/2 a 2.1/2 p.m. y de 7 a 8 p.m.

15 MAQUINARIAS

COMPRO TRACTOR FORDSON POlea adicional, queme gas 40 HP. en adelante, de uso. C. R. Más. Monte 209. Habana.

17 MUEBLES Y PRENDAS

A-8277 COMPRO MAQUINAS DE COser, máquinas de escribir, burós, archivos metálicos, prendas, objetos de arte, pianos, ropa de hombre. Todo llame A-8277.

COMPRAMOS MUEBLES, MAQUInas de coser y escribir, objetos de arte, porcelanas, pendas de oro, objetos de plata y todo aquello que tenga algún valor. Llame por el M-1556 y al instante será atendido.

U-1488 COMPRAMOS RADIOS, PIAnos, máquinas coser, escribir, neveras, lámparas, muebles, objetos de arte, cuadros, baúles, maletas, instrumentos música y toda clase de objetos de valor. U-1488.

M-7084 COMPRO MUEBLES, CUAdros, antiguos y modernos, máquinas coser, escribir, lámparas cristal pianos, libros, porcelanas, baúles, maletas, abanicos, ropa, vajillas, alfombras, plata, archivos, burós, compro libros. M-7084

ORO, PLATA Y PLATINO

Compramos también prendas, oro viejo, montdas. Pagamos mejores precios «La Nacional» en Villegas Nro. 359, entre Teniente Rey y Amargura. Teléfono A-9915

A-6620 COMPRO MUEBLES

Juego de cuarto, sala, comedor, recibidor, máquina de coser, muebles oficinas, neveras, radios, baúles, piezas sueltas y cualquier clase de objeto. La Moderna. Salud 9.

COMPRAMOS, VENDEMOS Y EMPEÑAMOS

Joyas antiguas y modernas, objetos de plata, de arte, muebles antiguos. Reserva absoluta en todas operaciones. Haga una visita a:

"LOS TRES HERMANOS"

EN CONSULADO Nros. 160 Y 162 Telf. M-3534

A-7795 COMPRA MUEBLES

De todas clases. Pagamos más que nadie. También vendemos, cambiamos y alquilamos. No venda sin antes hacer una llamada: A-7795. Vamos en el acto. «La Honradez», Máximo Gómez 85. 357 moderno A-7795.

ORO

EN JOYAS VIEJAS, NUEVAS O ROTAS. COMPRAMOS EN TODAS CANTIDADES. PAGAMOS MUY BIEN.

CARBALLAL HERMANOS SAN RAFAEL 618 TELF. U-5744

COMPRAMOS JOYAS

Antiguas y modernas, con brillantes, zafiros,rubíes y esmeraldas, fantasías; oro, platino, plata, y enchapes hasta en pedazos. Objetos de plata, cubiertería, bandejas juegos de café, cubiertos y otros artículos. Rosarios de oro y coral, plata, con cuentas de perlas; Vamos amatistas etc. Pagamos bien. a domicilio.

CARBALLAL HERMANOS San Rafael 618 entre Gervasio y Belascoain Telf. U-5744

M-9136: COMPRO

Muebles, máquinas coser, escribir, sumar, oficinas completas, archivos contadoras, equipajes, alfombras, lámparas, objeto arte, caja hierro, armatostes sillones inválidos, gabinete médico, sillones barberos. Compro toda clase de objetos, divisiones, mamparas, etc.

23 OBJETOS VARIOS

COMPRO ESCOPETAS INSERVIbles cualquier marca R. Alvarez Alvarez apartado 2552 Telf M-7884

COMPRO UNA CAMARA Y UNA AMplificadora fotográficas. Informes a Augusto de Castro Telf. M-9383.

Arrendamientos.

A-1 FINCAS RUSTICAS-URBANAS

DESEO ARRENDAR FINCA DE 1 A 2 caballerías no lejos Habana, casa luz y agua. Contrato y derecho a compra, Sr. Nodarse M-2832 o apartado 248 Habana.

ARRIENDO EL BATEY DE LA FINca Mora Chica con casa amplia moderna, muchos frutales 15 minutos de la ciudad. Carretera Central kilómetro 11, tomar la Calzada de Diesmero a San Miguel, Capitán Miranda Telf. I-5695 $50 mensuales.

SE ALQUILA UNA FINQUITA DE recreo en el Reparto San Pedro Arroyo Arenas Telf FO-9243

REPARACIONES

42 MUEBLES Y PRENDAS

REPARAMOS SUS MUEBLES POR poco dinero dejándolos como nuevos Casa Pardo U-5761. Los modernizamos, barnizamos a muñeca y esmaltamos Duco. Pintamos mimbres en general, vapor y neveras, tapicería. Trabajos garantizados. Azogamos espejos. San Rafael No. 610 entre Gervasio y Belascoain.

REPARACIONES DE MUEBLES

Casa «Coro». Barnizamos toda clase de muebles y tapicería. Especialidad en colores combinaciones de maderas y chapas. Limpieza de muebles a domicilio. Estrella 27 entre Aguila y Angeles. Telf. M-2127.

M.E.C.D. 2016

REPARACIONES

42 MUEBLES Y PRENDAS

FABRICA DE MUEBLES DE «MARTINEZ»

San Rafael y Manrique. Gran tapicería. Del fabricante directamente al consumidor. Juegos de sala estilo inglés con sofá, cama, desde $70.00. Mueblería y tapicería «Martínez». Teléfono M-7872.

GARCIA ESPINOSA

Mueblería y Tapicería. Tener sus muebles flamantes es sinónimo de prosperidad. Píntelos. Tapícelos. Llámenos. Teléfono U-1424. San Rafael entre Aramburo y Soledad. No cobramos lujo.

Un buen mueble agradece una buena reparación

REPARE A TIEMPO SU NEVERA

Rionda. Esmaltados por colefacción eléctrica. Infanta 1.059 U-3960

VENTAS

48 CASAS

LA SIERRA

Vendo sin estrenar unos lujosos chalets sala, comedor, 3 dormitorios garage y cuarto altos, precio: $7.800 otro 3 dormitorios y garage $5.500; otro $4.600; otros más pequeños 3.500 pesos; otro 2 plantas, 5 dormitorios $9.500; 11 casas y 8 apartamentos, rentando $240 mensuales, $26.000; otras 2 en un cuerpo en lo mejor de Almendares monolítico; los 2 en 3.800 pesos; para verlas a todas horas calle 9 y 12 reparto Almendares, oficina Sr. Alpendre FO-2542

TENGO TRES MIL PESOS PARA comprar casa en cualquier lugar del Vedado u otro reparto, y novecientos pesos para parcelita en el Vedado. Si no es ganga no llame. Si el solar o casa no están en condiciones legales para la venta, me hago cargo del arreglo de papeles o pleito y adelanto gastos. Carbonell, Hotel Vedado M y 19 F-6631

VENDO CERRO CASA 2 DEPARTAmentos frente y 6 habitaciones patio de mampostería, vigas y lozas, rentando $33, en $4.500. Calle Magnolia Nro 172 dueño F-3959 J Nro 411, Vedado.

HABANA, 3 PISOS: $8,000

Casa citarón, monolítica, bien situada. Renta $75.00. Es una verdadera ganga. Tiene buenos baños intercalados. Es oportunidad que no vuelve a presentarse. Informes« O-Reilly 251 departamento 407 M-1072.

VENDO UNA ESQUINA EN 5.500 PEsos bien situada. Renta $50. Informan café La Isla, de 8½ a 10 y a 5. No corredores. Soto.

GUILLERMO DEL MONTE

Notario Comercial. Habana 264. Teléfono M-2474

VEDADO, CALLE 17

Espléndida residencia. Cantería, toda de mármol, techos monolíticos, comedor con cenefa de caoba, garage para dos máquinas, 7 cuartos, 2 baños, Informa Guillermo del Monte. Habana 264. Teléfono M-2474.

VEDADO, CALLE 13

Vendo parcela de esquina alta de gran porvenir a $4.50 mt. Más informes Guillermo del Monte, en Habana 264. Teléfono M-2474.

VEDADO, CALLE B, EN LA LOMA

Esquina de fraile, moderna y espaciosa casa, techos monolíticos, 5 cuartos, 2 baños, garage para dos máquinas. Más informes vea a Guillermo del Monte en Habana 264. Teléfono M-2474.

MIRAMAR, PARTE ALTA

Y a la sombra, vendo parcela de centro, llana de de 20x30 a $4.50. Informa Guillermo del Monte. Habana 264 ..-2474.

MIRAMAR, CALLE 14

Vendo casa moderna, excelente construcción, techos monolíticos, 4 cuartos, garage etc. Vendo en $14.000. Más informes Guillermo del Monte. Habana 264. Teléfono M-2474.

COUNTRY CLUB

Vendo un lote de 3.000 metros; frente a gran residencia y a media cuadra de gran Boulevard. Para más informes diríjase a Guillermo del Monte en Habana 264. Teléfono M-2474.

NEPTUNO, CERCA BELASCOAIN Edificio 3 plantas, 6 casas, onolítico, 400 metros, renta ;220. Precio $33.000. Desagüe cerca Belascoaín, 415 metros Edificio de 3 plantas bajos nave, altos 4 casas moderna, sala, saleta, 4|4, comedor. Renta 200. Precio $26.000. Dejo $10.000 moratoriados. Campanería, Aguiar 206 M-7785.

CALLE SAN NICOLAS CERCA NEPtuno, 2 plantas antigua 310 metros $13.000. Calle Chávez, cerca Reina 13 por 36 antigua. $9.500. Chávez una planta 6x16 metros sala, 3|4, comedor, antigua $3.300. Campanería, Aguiar 206, M-7785.

SANTOS SUAREZ CALLE ZAPOTE cerca Paz. Una planta, moderna. Portal, sala, hall, 4|4, comedor, garage $6.500. Calle Libertad cerca María Rodríguez, moderna, sala, saleta, 3|4, hall, comedor, garage $5.000. Campanería, Aguiar 206 M-7785.

CASA HABANA

Calle Salud próximo a Belascoaín construcción antigua, sala, comedor y seis cuartos, mide 6.70x33.50. Precio $8.500-00. Metropolitana 531, M-7242

REPARTO MIRAMAR $9,750

Acabada de fabricar sin estrenar calle 24 entre 5a y 3a. Avenidas, cuatro habitaciones, baño de color, fabricación de primera, terminada a todo lujo, ganga, se puede ver a todas horas.

VENDO CASAS

$10.00 San Lázaro y Escobar 300 metros. $6.500 Acosta Egido 2 plantas. $2.700 Santos Suárez. $3.500 Corrales. $3.500 Gloria. $5.500 2 plantas en Gloria. Obrapía 259 Bolsa. Andrés Pérez o Monte y Zulueta Café Internacional.

VENDO NAVE 40x50

Santos Suárez, fabricación de primera a $5 vara. Vendo una manzana con su chucho de ferrocarril. Informes Galiano 509, García, Telf. M-4461.

VENDO CASA 2 PLANTAS 7x40, VIBORA

O-Farrill en $6.500. Vendo otra Ave. Acosta 12 por 26, 2 plantas en $8.500. Vendo 14 casitas y una esquina en $11.000. Renta $150. Informes Galiano 509, García, Telf. M-4461.

EXENTA CONTRIBUCION 10 AÑOS 33% REBAJA PLUMAS AGUA

Vendo esquina dos plantas compuesta cuatro casas, pegado Carlos III, armazón concreto, techo monolítico, carpintería cedo, marcos caoba, toda decorada, baños colores, cocina gas, rentando $102. en $11.000. Propietario Suárez, A5-0721.

VENTAS

48 CASAS

VENDO CASA EN BUEN RETIRO, Marianao, precio $5.000 jardín, portal, sala, saleta, tres cuartos, comedor, cocina, baño completo, garage, patio y traspatio, su dueo en teléfono A5-3441

CASAS MODERNAS

Calle Aguial, 3 plantas rentando $106, $11.600. Animas cerca Galiano 3 plantas, rentando $85 $9.500. Junto Neptuno, edificio 4 casas rentando $118, $12.500. Aramburo 2 plantas rentando $50 $5.900. Junto Carlos III 4 casas rentando $100 $11.000. Cerca Monte 2 plantas rentando $27, $2.900. Informes: O-Reilly 251 Departamento 407: M-1072.

LOMA LLAVES. VENDO CON frente a la Ave. Buen Retiro entre San José y San Francisco solar acera sombra. 17x45 a $3.50 a media cuadra Agencia Ford. Su dueño M-8182. Chacón 203.

PARA INDUSTRIA: VENDO EN la Calzada de la Ceiba, solar de 54x40 varas igual a 2.100 varas, próximo a la papelera antigua. Precio a $3.00 v. También parcelo. Su dueño M-8182. Chacón 203.

ALTURAS DE ALMENDARES. Ave. de Almendares 16x48 a $6. Ave. de Bélgica 10x50 a $10. Ave. de América 20x40 a $8.75. Ave. de los Aliados 17.68x44 a $6. J. P. Quintana e hijo. Chacón 203. M-8182.

VEDADO. CALLE 23 ESQUINA. Punto inmejorable, mide 25x36 934 m. Precio a $28.50, facilidades. Calle 3a. a $6 metro mide 13.66x50. Calle 8 a $8.25 mide 13.66x50. Calle 17 esquina a $28, Calle M a $20 metro. Informes J. P. Quintana e hijo. Chacón 203 M8182.

REPARTO MIRAMAR. VENDEMOS parcela de 14.15x29 a $4.50 Calle 28 mide 23x53 $3.80, Calle 18 pegado tranvía $5. Ave. 7 sombra, pegado tranvía $5.50, calle 16 a media cuadra 5a. Ave. $5.25. Calle 3a. esquina a $4.50. Ave. 1a. esquina $4.10 J. P. Quintana e hijo. Chacón 203. M-8182.

HABANA, PEGADO A GALIANO Neptuno y San Rafael, vendemos casa moderna 2 plantas rentando $265, con sólo $14.500 de contado, resto hipoteca moratoriada, ocupa 340 metros. J. P. Quintana e hijo. Chacón 203. M-8182.

HABANA, CASAS ANTIGUAS PAra fabricar. Angeles 7.80x29 $6.500. Soledad 12x32 $9.500. San Miguel 23.5x35.5 a $40. Manrique pegado Neptuno 9x35 $13.500. Virtudes esquina 11x27 a $50. Consulado 8x33 a $60. Animas 6x40 $7.00 J. P. Quintana e hijo. Chacón 203. M-8182.

HABANA. VENDEMOS CASA 1 planta en Basarrate con 3|4, Buen baño $6.500. Otra 2 plantas moderna $10.000. Rubalcaba 2 plantas $7.50. Concordia esquina moderna, renta $95. $11.000. J. P. Quintana e hijo, Chacón 203. M-8182.

REPARTO ALMENDARES $4.500. Vendemos casa moderna con 3|4, baño completo en $4.500 próxima calle E. Otra 3|4 garage $5.500. Otra 4|4 garage, forma chalet $8.750. Otra Reparto Buena Vista $3.500. J. P. Quintana e hijo, Chacón 203. M-8182.

ALTURAS DE ALMENDARES 8.500 pesos. Vendemos chalet moderno 3|4 garage etc. Otro 4|4, garage $11.500. Otro regio, con 3|4 espaciosos, 2 baños, 2|4 criados, 620 varas en $15.500. Otro 2 plantas independientes $25.000. J. P. Quintana e hijo, Chacón 203. M-8182.

VEDADO. VENDEMOS 2 PLANtas independientes de esquina en $22.000 cada planta 4|4, garage y demás comodidades. Otra 1 planta 4|4, garage a media cuadra 23 $13.000. Otra chalet de esquina $10.000. J. P. Quintana e hijo, Chacón 23. M-8182.

POR HERENCIA SE VENDE EN LA calle Luz Este (Víbora) una casa de dos plantas fabricada en 1,191 metros con sala, comedor, 4 cuartos en cada piso, baños de lujo, cuartos de criados, jardín, portal, garage etc. Costó $54.000, se da en $16.000. Telf. F-7415

VENDO EN $550 CASA NUEVA, MOsaicos, 3 cuartos, portal, comedor, pozo bomba Calzada San Miguel y Miranda, Reparto Diesmero, Esquibel, kiosko de la entrada.

VENDO. REPARTO PARRAGA LINda casa jardín, portal, sala, comedor, 4 cuartos, servicios, pisos mosaicos mucha agua $1,300. Fonts San Lázaro 1007 altos, Habana.

$6.500.

Una planta calle Aguila, sale a menos de 20 pesos terreno y fabricación, 10.50 por 34 acera de sombra. Renta 60 pesos, es ganga Rogelio Valdés Telf A-5-0152 $9.000 Vedado, jardín, portal sala, 4 cuartos dos baños 1 cuarto de criados a la sombra, puede dejar $3.500 en hipoteca si se desea; otra en la Sierra en $8.000, con 4 cuartos, dos baños garage, próxima al tranvía. Informa: Rogelio Valdés, A5-0152

VEA ESTA CASA Y OFREZCA EN moneda nacional. Comprará usted la mejor propiedad que se puede adquirir, situada en Marqués González 863, entre Figuras y Benjumeda. Compuesta de sala, saleta corrida, cuatro cuartos, baño intercalado de gran lujo, servicios de criados, cocina de gas y carbón, calentador y conexión para refrigerador eléctrico. Informa su dueño, Aguiar 305, altos. Telf. A-7830. Puede verse de 8 a 11 a. m. y de 1 a 5 p. m.

VEA ESTA CASA Y OFREZCA EN moneda nacional. Comprará usted la mejor propiedad que se pueda adquirir en San Lázaro 806, entre Vista Alegre y Carmen, a una cuadra de la Calzada de la Víbora, construcción de gran lujo. Compuesta de portal, sala, saleta corrida, cuatro cuartos, baño intercalado de gran lujo, comedor al fondo, cocina, servicios de criados. Informa su dueño, Aguiar 305. altos. Telf. A-7830. Puede verse de 9 a 11 a. m. y de 1 a 5 p. m.

VIBORA: HEREDIA CERCA ESTRAda Palma, casa moderna: portal, sala, hall, 3 habitaciones, baño intercalado, comedor, cocina, cuarto y servicio criados, garage: $3,800. Urge. Diego Pérez, Aguiar núm. 556, tercer piso: M-6872

VENTAS

48 CASAS

INVERSIONES

Vendo y compro casas y solares, dinero en hipoteca en la Habana y repartos. Mucha reserva, prontitud y honradez en las operaciones. Victoriano Alvarez. FO-3786. 14 y D Reparto Almendares.

POR TENER QUE EMBARCAR, vendo casa: portal, sala, 2 cuartos, saleta, servicio. Mide 13 de frente por 41 fondo, Santa Fe número 8 y San José a cuadra Ruta 2, Reparto Párraga.

VENDO CASA, MEJOR VEDADO Dos plantas, fabricación de primera. Costó 80 mil pesos, con diez habitaciones, tres lujosos baños, cada planta, en 25 mil pesos americanos. Embarcar enseguida, Campanario 306. Sr. Correa.

VENDO 2 CASAS, UNA DE 2 PLANtas, Víbora, 26 x 12: a $6,500. Vendo una manzanita de 14 casitas, en $11,000. Cambio finquita por casa. Informes: Galiano 509. García.

MIRAMAR $9.000

Preciosa casa de una planta situada en gran avenida y a la brisa con tres cuartos, baño, jardín, portal, sala, recibidor, comedor al fondo, garage. Informes Olózaga FO-3752.

VENDO $3.600 CASA MODERNA, MOnolítica, acabada fabricar, jardín, portal, sala, dos habitaciones, baño intercalado, lujoso comedor fondo, cocina azulejeada, servicios criados, patio, lavadero, traspatio, carpintería caoba. Véala Avenida Acosta entre Octava y Santa Catalina, Víbora, ruta 25 esquina. No paga contribución. Alberto Cuervo, Edificio La Metropolitana 342 M-2808 O-Reilly y Aguacate.

VEDADO

Vendo Chalet en $10.000 compuesto de jardín, portal, sala, comedor, cocina, pantry, 1|4 y servicio criados, garage y patio, altos 4 cuartos, baño completo, y demás comodidades, construcción moderna. Quintana e Hijo, Chacón 203 M-8182.

VEDADO: $12,500

Vendo casa una planta situada a 1|2 cuadra de 23 y próxima a Paseo. Mide 12x25, jardín, portal, sala, comedor, cocina, hall, 4|4, baño completo garage y 1|4 de criados $12.500. Quintana e hijo, Chacón No. 203 M-8182.

EXENTO DE CONTRIBUCION —SE vende muy barato chalet, calle 18 entre E y F, Almendares, moderno confort construcción sólida. Puede verse a todas horas. Rutas 57 y 30, Informes M-2863 y F-3131

HABANA

GANGA SIN IGUAL

Casa moderna, amplia, 3 plantas, rentando actualmente $85, vendemos en $9.000 sin rebajar. Está muy cerca de Galiano. Informes: O-Reilly 251 departamento 407. M-1072.

NEPTUNO AL MAR RENTA $90.00, 2 plantas $7.500, esquina 2 plantas $8.000, otra 2 plantas $6.900; otra 7.50 por 13 una planta $5.600 Comercio. Cuba 64 A-6612 Romero.

SE VENDE EN REPARTO KOHLY, la casa recién terminada, compuesta jardín, portal, sala, comedor, 3|4, baño intercalado, pantry, cocina, cuarto criados, garage, traspatio y biblioteca en alto. Trato director Manzana Gómez Nro 264.

49 SOLARES

SOLARES VENDO UNA ESQUINA frente la Calzada Columbia de 1668 varas, ganga, $3.75 vara, un solar 10 por 47 $1.100 su dueño 9 y 1, Almendares. Sr Alpendre FO-2542

OPORTUNIDAD, ALMENDARES, LAnuza a veinte varas de calle B, (carros a Playa) parcela de 11.09 por 33.93 varas; alta, llana, sombra. Algo bueno. Precio Onico: $1.500.00 Véala, FO-2864

CONTINUACION DE STA CATALINA Con frente al parque Palatino, vendo solares buenas calles, aceras y comunicaciones. Precios bajos, compre antes que suban. Infórmese teléfono I-5893

PARCELA EN LA AVENIDA DE LAS MISIONES

A la acera de la brisa, lugar ideal para construir edificio de apartamentos. Se vende. Informan Sr. Benítez F-6655.

HABANA, CALZADA INFANTA ESquina, terreno mide 500 metros con 3 frentes. Precio $20 metro. Calle Llinás cerca Infanta esquina 690 metros. $6.000. Campanería, Aguiar 206. Telf. M-7785.

VEDADO CALLE G. LO MEJOR DE esta gran Avenida, sombra 13.66x50 metros a $23 metro. Calle 21 sombra mide 20x50 metros a $20 metro. Campanería, Aguiar 206. M-7785.

REPARTO ALMENDARES APROveche esta oportunidad vendo esquina 18x23 varas $1,200, otro 20x14.74 fraile, calle asfaltada en $650, solar 15x42 vs. 1 cuadra línea a $2.75. Informes FO-3109 Valcárcel.

VEDADO

Aprovechen ganga, vendo 1.000 metros de terreno entre calles de letras en lo mejor del Vedado. Trato directo. Telf. U-5995 de 1 a 3 p.m.

VENDO TERRENO

Para un edificio apartamentos 300 metros San Lázaro y Campanario a 35 pesos metro. Obrapía 259 Bolsa. Andrés Pérez.

VEDADO, 12x23 A $14.00

Entre 15 y 17 al lado de la calle 12 parcela de 12x22.68 (271 metros) se da a $14.00, si es antes del día 25. Fernández y Vidal, Aguiar 556 bajos, A-9112 y M-1506.

VEDADO: L. CERCA 23, SOLAR BRIsa, 14 x 36: $27.00 metro; 25, cerca M., 14 x 50: $16.00 metro; esquina cerca M., 8 x 30: $18.00 metro; 19 cerca 32, 17 x 36: $6.00 metro. Diego Pérez, Aguiar núm. 556, tercer piso: M-6872.

SOLARES

Quinta Avenida, Miramar, esquina, 1390 varas, a $2.50. En Vedado: 16.11 por 26.78, a $8.00. Es gran lugar, calle asfaltada. También vendo varias esquinas y solares completos de centro. Habana: 7 x 30 y 13 x 30, a $10.00. Están en lugar inmejorable. Almendares, junto calle 14, 10 x 47, a $2.70. Víbora: esquina en D-Strampes, 20 x 28, a $2.60 Patrocinio, 12 por 50, a $2.50. En Encarnación: 8.65 x 14, en $475.00. Informes: O-Reilly 251, departamento 407. Telf. M-1072.

SOLARES A PLAZOS SIN INTERES

Vendido ya completamente el reparto «Lotería', ofrecemos la «Ampliación» frente Carretera Central, nueva finca con parcelas, 500 varas, a 40 cts., 50 cts., 60 cts, 70 cts. vara cubana, $10.00 entrada a $3.00 mensuales. Crédito de cinco años para pagar un solar cómodamente, sin abonar interés alguno, Calles, agua de manantial, luz, teléfono. ¡¡Corra!! y separe su parcela. Se están acabando. Construya su casa entre palmas criollas, frente a paisajes llenos de armonía. Tenga su pequeña granja. Viva tranquilo. Lo más bello de los alrededores de La Habana, a 15 minutos de distancia. 5 centavos ómnibus. El colegio Simón Bolívar, a una cuadra del reparto. Informes en el reparto «Lotería», 9 a. m. a 7 p. m. todos los días. Teléfonos M-7519 y F-4018. El Cotorro es un pueblo alegre, simpático, próspero y sano. Viva en él.

VEDADO. CON FRENTE A 25, BRIsa, entrada, varios solares 14 x 50 a $16.00 metro. También en 25 esquina, 23 x 30 a $20.00 metro. En la misma calle 2.5000 metros a $16.00. Diego Pérez, Aguiar No. 556, tercer piso. M-6872.

VENTAS

49 SOLARES

SOLARES Y PARCELAS

escogidas, por su buena situación y bajo precio.

ESQUINA de fraile, San Lázaro y Venus, de 530 metros.

MALECON, entre Aguila y Blanco, llegando a San Lázaro, espléndido terreno para situar una casa de apartamentos, 900 metros cuadrados.

PARA taller, almacén o fábrica, 645 metros, a $11.00 el metro, en Benjumeda, con salida de 6 metros a Arbol Seco.

INFANTA, a $15.00 metro entre Maloja y Sitios. A la sombra, con 58 metros frente a Infanta, en parte construido, 4,700 metros en total.

MORRO, esquina a Genios, a una cuadra del Prado y a una cuadra de Avenida de las Misiones en el sector más valioso de la Habana, una esquina de 26 metros por 27, con pluma de agua redimida.

VEDADO

LINEA y F, esquina de fraile, con frente a tres calles, una con tranvías y guaguas, 1,400 metros cuadrados.

A UNA cuadra de la Calle 12, esquinita de 840 metros, a $10.50 metro.

CALLE 10, entre 23 y 25, una parcelita de 14 metros de frente por 36 de fondo, a $13.00 metro.

MIRAMAR

EN $1,450 una parcelita entre las Calles 4 y 6, pegada al tranvía con buen frente y poco fondo.

OTRA PARCELITA en $1,550, entre 5a. y 7a. Avenidas y a la entrada del Reparto, con guaguas y tranvías a pocos pasos.

EN LA CALLE 14, a $4.50 la vara, un solar completo de 1,251 varas, entre las Avenidas 5a. y 7a. En frente y a los lados hay casas magníficas. No deje de verla.

CALLE 16, a la sombra, solar completo de 23 varas de frente por 53 de fondo; entre 5a. y 7a., próximo a la 5a. Avenida, $5.00 vara. Es el punto más solicitado del Reparto.

PROXIMO a la Embajada de México, a la acera de la sombra, en Tercera Avenida, entre 2 y O, un solar completo a $3.75 vara. Tranvías a la puerta, guaguas en la esquina. Muy buen vecindario.

CALLE 18, a la sombra, entre dos valiosas residencias, con sus cercas ya hechas, que representa economía de $300, a $5.00 vara. Al nivel de la acera. Es el mejor solar a la venta!

AMPLIACION DE ALMEDARES

PROXIMA al Parque, preciosa parcelita, en $690.

OTRA, más alta que la acera, con frente de 12.50 varas, por $900.

CERCA de la Iglesia, a una cuadra de los tranvías y a una cuadra de las guaguas, un solarcito de 12 varas por 46, a dos pesos y medio la vara.

CALLE 12, LA GRAN AVENIDA CENTRAL. Un solar completo, entre Avenidas 9 y 10, rodeado de elegantes residencias, por menos de $1,900.

ESQUINA con la Avenida 12, por donde van los tranvías, a la sombra, parcela de figura cuadrada (30x33 varas) al nivel de la acera. Una buena adquisición en cinco pesos vara.

LA SIERRA

CALLE B, con guaguas y tranvías a la puerta, esquina y el solar del centro al lado. Daré el precio por teléfono.

PRIMERA, entre 8 y 10, con buen frente de 12 varas, acera de sombra, calle asfaltada, ómnibus en la esquina, terreno llanito. $4.00 vara.

CALLE 14, con tranvía por el frente, acera de la sombra, ómnibus a la puerta, rodeado de preciosas residencias, a cuatro pesos vara.

COLEGIO DE BELEN

EN UNO de los puntos más altos y saludables de la Habana, a la entrada del Colegio, con frente a la Calzada de Columbia, guaguas por la puerta y tranvías a una cuadra, un solar de esquina y el de centro. Baratísimos porque urge vender.

ALTURAS DE ALMENDARES

AVENIDA de la Paz, con hermoso frente de 17 varas, en la parte alta, 574 varas, a $5.50 vara.

AVENIDA Victoria, en $3,500, un solar de 16 por 38 varas.

AVENIDA Almendares, con el magnífico frente de 22 varas, en $3,000.

REPARTO MENDOZA

FRENTE al Parque, a la sombra, precioso solar de 12 varas de frente, a $3.50 vara.

GOICURIA. A la sombra, pequeña esquina de 540 varas, a $2.75 vara.

EN MAYIA Rodríguez y Patrocinio, una linda esquinita de 23 por 26 varas, a dos pesos y medio la vara.

LIBERTAD, entre Sola y Goss, 11 varas por 30, con guaguas por el frente, en $1,042.

FRENTE a la Calle Sola, acera de la sombra, varias parcelitas con buen frente de 12 varas por sólo 26 de fondo, a $3.00 vara Guaguas próximas.

EL MEJOR solar, en Estrada Palma, próximo a la Gran Avenida Mayía Rodríguez, punto muy alto, en $3,500. Mide 10 por 40 metros.

LUIS Estévez, entre Goicuría y Mayía Rodríguez, el único solar por fabricar en la cuadra, punto muy solicitado, con más de 11 varas de frente, a $3.00 vara.

SANTA Catalina, entre Sola y Goss, hermoso lote de 550 varas, a $3.00 vara. ¡Es ganga!

LAWTON

TEJAR, entre 14 y 15, midiendo 10 varas por 41, en $600.

CALLE 14, esquina a Tejar, de 600 varas, a $2.00 vara.

CALLE D, el lugar más alto y saludable del Reparto, inmediato a los ómnibus y rodeado de buenas casas, un solar de 13 metros de frente por 38 metros de fondo, a $1.50 metro. Es una ganga.

FRENTE al tranvía, en Dolores y Calle 16, dos parcelas de 10 varas por 24 cada una, a $650 por parcela. Guaguas a la puerta.

SI EL TERRENO QUE BUSCA NO APARECE EN ESTA LISTA, LLAMEME PARA OFRECERLE OTROS.

RODRIGUEZ

ME DEDICO UNICAMENTE A LA VENTA DE TERRENO.
TELEFONO M-6543.
OBISPO Nº 305.

VENTAS

49 SOLARES

SOLARES

De todas las medidas y precios al alcance de todas las fortunas buenas calles y las mejores vías de comunicación. Informes personalmente al comprador.
VICTORIANO ALVAREZ
14 esquina a D. Almendares
FO-3786

VEDADO. EN LA CALLE 13 Y DE esquina, vendo una parcela a $4.50 metro. Gran posición y gran porvenir. Informa Guillermo del Monte, Habana 264 M-2474

PARCELAS EN MIRAMAR

Se venden tres parcelas de tamaño especial para fabricación en Tercera esquina a 26, correspondientes al solar 17 de la manzana 6.

Parcela 1.21.06 varas por 29.48, 620.85 v2. Precio: $2,949.04.

Parcela 2.16 varas por 29.48, 471.68 v2. Precio: $2,122.56.

Parcela 3.16 varas por 29.48, 471.68 c2. Precio: $2,122.56.

Se vende solar número 1, manzana 53, calle Primera esquina a 14, con 29.48 varas por 53.06, 1,564.42 a $5.00 vara, $7,822.10 todos los linderos están fabricados por magníficas residencias, Informa su dueño: A. Alvarez, Aguiar 305. Telf. A-7830.

REPARTO KOHLY, COLINAS Y RIberas del Río Almendares y Reparto Kohly, Alturas del Vedado, se venden solares de centro y esquina, parcelas grandes y chicas. Trato directo con compradores. No se pagan corretajes ni sobre precios, Manzana Gómez No. 264.

SE VENDE SOLAR 680.70 v2, CALLE 25 entre 26 y 28 a una cuadra de 23, a $3.75 v2. Trato directo compradores, Manzana Gómez No. 264.

VENDO VERDADERA OCASION

23 cerca de 12, brisa, parcela 14 por 40 a sólo $11.50. Calle Línea a $23 Jordán, Cuba A-6612. Depto. 7.

Paseo, esquina fraile: medida chica propia residencia o apartamentitos en $5.200. Calle A cerca 23 parcela chica $7.000. Jordán, Cuba 64, A-6612. Depto. 7.

Entre 23 y 24 y 23 y 21 Vendo 400 varas, 16 metros frente a $6.00, 12x22 a $6.00, 8x30 $1.900, 12x32 $2.600, 10, 12 y 14x58 a $4.00. Cuba 64 A-6612 Romero.

Calle 25 vendo 14x21 a $6.00, 18x30 a $6.00, 18x31 preciosa $2.200, Avenida Central, esquina 20x20 metros a $6.00. También mayores buenas calles y residencias, Cuba 64 Depto. 9 A-6612 Romero.

Miramar pegado Reloj entre 5a. y 3a. solar completo $4.50. Parcela 12 por 53 a $3.75. Parcela 16x30 $4.25 18x30 $4.25, frente 5a. 12.50z35 $4.50 Cuba 64 A-6612. Romero.

Solar. 23 cerca 18 con 560 varas $5.600. otro 11x47 a $8.00 También esquina pequeña cerca Baños a 25.00. Otra esquina a $7.50. Cuba 64 A-6612 Romero.

Ensanche Habana. Vendo solares desde $8.00 vara medidas a escogar y Pegado tranvía cualquier calle. Otro 7x25 varas en $1.250 cerca tranvía. Cuba 64 A-6612. Romero.

MIRAMAR $3.50 VARA

Vendo solar completo en gran Avenida y a la sombra 23.58x53. superficie 1251 varas. Olózaga 8 esq. 3a. Miramar FO-3752.

VEDADO

Vendo solares de esquina y centro y parcelas de 12x22.66, desde $10 metro. Informes Fernández Hermos, Obispo 307 Depto. 10 M-1157 y FO-1197.

SE VENDE ESQUINA PASEO Y Calzada 35 y 33 a $22.00 moneda nacional metro. Trato directo compradores. Manzana Gómez número 264.

NICANOR DEL CAMPO

Vendo parcelas 14x23.58 varas, precio de situación. Informa Fernández Hermos Obispo 307 Depto. 10 M-1157 y FO-1197.

MIRAMAR

Vendo solares de esquina y centro y fondo de esquina. Quinta Avenida, Séptima y Tercera. Fernández Hermos Obispo 307 Depto. 10 M-1157 y FO-1197.

50 FINCAS RUSTICAS

COLONIA DE CAÑA

Cuota de 500.000 arrobas, 25 caballerías propias, tiros muy próximos, Municipio de Quemados de Güines. Provincia Santa Clara. Se vende, más informes Fernández Hermo. Obispo No. 307 M-1157 y FO-1197.

FINCA DE LABOR SE VENDE COMpuesta de des caballerías, buenos frutales, buen pozo, casa de vivienda y tabaco. Sus cerca de linderos en perfecto estado. Situada en carretera a medio kilómetro del pueblo de Vereda Nueva, magnífico terreno sin gravámen. Informa: A. Delgado, Herrera 310 Luyanó, de 3 a 5

51 ESTABLECIMIENTOS

SE VENDE TREN DE BICICLETAS, a plazos cómodos. Está funcionando y situado en un magnífico lugar ganando mucho dinero. Con una pequeña cantidad y reducidos plazos se hace usted de un gran negocio. Informan Sitios 19, bajos.

SE VENDE UNA VIDRIERA DE TAbacos, cigarros y quincalla, situada en buena esquina, Dragones y Zulueta 505 Antonio.

SE VENDE UNA ACADEMIA COmercial punto céntrico con máquinas escribir, mobiliario y alumnos en $125, por embarcar, magnífica oportunidad de adelantar. Poco alquiler San Rafael 609 9 a 12

OPORTUNIDAD PARA MATRIMOnio que trabaje Vendo inquilinato, magnífica presentación punto inmejorable, 12 habitaciones todo alquilado, Preciso disponer $1.500. Neptuno 162 altos, frente cine «Encanto» Trato directo, no corredores. Referencias Sr. Miró, precisamente 10 a 12 a.m. También Concordia 306 a piso 8 p.m.

SE VENDE UNA BODEGA DE ARtículos del país y refrescos con comodidades para familia, poco alquiler se vende por no poder atender el negocio. Jesús del Monte Nro 106 esquina Alejandro Ramírez.

LECHERIA FENOMENAL EN 1.600

Modernísima vendiendo $30 diarios sin competencia, lo mismo admito socio para que la trabaje, yo no puedo atenderla, Informes: Dragones y Amistad Café, todas horas, Alvarez.

VENDO BARRITA BATIDOS CON fuente Soda $900. Cafecito Lechería pegado Monserrate $700 .Vidriera Tabacos situada en lujoso bar. Informes Teniente Rey y Villegas, Vidriera café, Alfredo.

SE VENDE UNA VIDRIERA SURTIda tabacos, cigarros y quincalla, buen lugar. No admito corredores, urge venta, Vea al Guajiro, Monserrate y Empedrado Telf. M-4186

GANGA. APROVECHE VENDO MUY barato magnífico café cantina de refrescos. Punto inmejorable. Buen contrato, poco alquiler O-Reilly y Villegas. Tabú.

VENDEMOS VAQUERIA MODERNA, ocho kilómetros capital, gran clientela carro nuevo de reparto y dos más auxiliares. Se da barata, por no poder atender. Telf. A-0599 y M-7838.

VENTAS

51 ESTABLECIMIENTOS

POR CARECER DE SALUD VENDO bodega Precio convencional contado $800, resto con facilidad, buen contrato, casa para familia, buen barrio, libre de gravámen, trato con personal seria del giro. No corredores. Informan hotel San Luis P. Varela 73, U-1071 Miranda.

POR LA PRIMERA OFERTA RAZOnable doy los enseres de un bar. Además buena vidriera comercial para toda clase de comercio. Teléfono: M-5756.

VENDO CAFE RESTAURANT, SItuado en lo mejor de La Habana, punto muy comercial, buen contrato y poco alquiler, propio para 2 socios que quieran ganar mucho dinero. Precio: $5,500. Vale $15,000. Más informes: Quintana e Hijo, Chahcón núm. 203, bajos, Habana.

PUESTO DE FRUTAS Y VIANDAS la mejor esquina del Vedado, $20 diarios venta. Claro negocio para un matrimonio o dos socios, deja libre bonito sueldo mensual $800, San José y Galiano Café Cuenya.

FARMACIA, SE VENDE

Situada en una de las mejores calles del Vedado, buena venta y bien surtida. Informan calle Calzada 656 entre A y B Vedado.

TINTORERIA BARRIO COLON ALquila gratis plancha y paila nueva sin deudas $60 semanales lo mepor para dos socios del giro $700 sacar bonito sueldo urge venta por rápido viaje Cuenya San José y Galiano Café.

52 BOVEDAS Y PANTEONES

150 PESOS

Eso es todo lo que usted necesita para hacerse propietario de una bóveda con su respectivo osario, toda construída de concreto, con tapas de mármol de seis centímetros de espesor y argollas de bronce.

No pague más

Estas bóvedas están situadas a sólo una cuadra de la Capilla Central y constituyen lo más económico y sólido que se puede conseguir en el Cementerio de Colón.

MARMOLES PENNINO
INFANTA NUM. 1056
TELEFONO U-2242

53 AUTOMOVILES-ACCESORIOS

VENDO CUÑA PLYMOUTH 1936 EN $375, flamante carrocería y motor económico para verla llame Suárez, I-4822

VENDO FORD VICTORIA DEL 33, en excelentes condiciones, en $150, garage «Panero», Paseo y 3a., Vedado.

SE VENDE UN CHASSIS MARCA Chevrolet año 1931, de paseo. Precio muy económico. Informes: Taller Sr. Domingo, Llinás 260. Hora de verlo, de 4 a 6 p. m.

$650.00 CONTADO, VENDO FORD 1938, cuatro puertas, modelo de lujo, vestidura de cuero, gomas plancas, 30 kilómetros por galón. I-5597.

CAMIONES FORD Y CHEVROLET, modernos, con carrocería de estacas y chapa, tenemos gomas garantizadas, estamos liquidando varios. Facilidades de pago. Agencia Ford de Marianao.

VENDO UN SEDAN FORD 4 PUERtas con poco uso en muy buen estado, 4 cilindros, del 31 Confección de calzado F. Vázquez Habana 455, entre Obrapía y Lamparilla.

LINCOLN ZEPHYR 1936, SEDAN, se vende o cambia por carro más pequeño aceptando diferencia. Muy buenas condiciones. Agencia Ford 23 y «J», Vedado.

GANGA. —FORD X-8 MODELO 1935-36, de cuatro puertas, en excelentes condiciones de todo $300. D Nro. 154 entre Línea y Valzada, Vedado, F-6342

CUÑA FORD CONVERTIBLE

Gomas nuevas blancas, 31 kms. por galón, más de 15 extras, pintura especial nueva, véala es una preciosidad propia para plante. Se regala en Atocha y Palatino Cerro, garage: I-5116

VENDO OLDSMOBILE 1937, ESTA como nuevo, poco recorrido muchos extras Se da barato. Erih Nussbaum, Calle 27 Nro 558, entre E y D, Vedado.

Carvajal S. A. AUTOS DE USO

MEJORES PRECIOS
MAS FACILIDADES

54 MAQUINARIAS

PARA FUNDIR BRONCE VENDO O alquilo, hago cualquier negocio con una fundición que quiera fundir en gran escala, un convertidor moderno sin crisoles. Escriba a «Convertidor» Anuncios Clasificados DIARIO DE LA MARINA.

SE VENDE UNA SIERRA SINFIN, de 36 pulgadas en buenas condiciones muy barata. Informan en la Ferretería La Central.

BATIDORAS HOBART

De 30 litros, 3 batidoras, 3 velocidades, 1 caballo en perfectas condiciones. Ultimo modelo. Garantizada. Informes: Compostela núm. 360, entre Lamparilla y Obrapía. Telf. M-2282.

SE VENDE

Un Quiguane completo, dos bombas de pozo profundo una marca Myers de 3 pulgadas y la otra de 2 pulgadas con motor de gasolina o eléctrico, de dos corrientes. Informan FO-7665 de 11 a. m. a 1½ p. m.

VENDO PLANTA DE HIELO YORK Arti, Fry y Brosvi de 1, 2, 4, 6, 10, 20 y 40 toneladas de refrigeración y surtido de piezas y condensadores; cortina de salmuera y tanque con sus serpentinas. Bombas Duplex, 2, 4, 6 y 12 pulgadas, máquina de vapor 10 y 20 H. P. cepillo cuatro caras Fay, escoplo barrena, Manila 214, Cerro, I-6346. Hilario García.

VENDO COMPRESORES DE AIRE, 50, 100 y 200 pies p.m, centrífugas 16 por 30, winches de vapor y eléctricos, tijera y punzón de herrería, turbinas y bombas de pistón de 2, 3 4, 5 y 16pulgadas, motores de petróleo Diesell de 5. 8 y 120 H. P., motores eléctricos de 5, 7, 10, 15, 50 y 150, correas, poleas y diferenciales, Manila 314, Cerro I-6346 Hilario García.

VENDO PAILAS DE COBRE Y PAsadores de guayaba, combas de confituras, molinos para maiz y sal de 6 mazas Nordi, molino desintegrador y para almendra, planta de eter pasteurizador Burell, bombas de pozo profundo Triplex de 8 pulgadas para 500 galones por minuto. Manila 314 Cerro I-6346 Hilario García.

SE VENDE UN ASERRIO EN LA provincia de Camagüey. Informa: Dr. Fina Carmen y Lealtad Habana, Telf A5-0362

VENTAS

56 MUEBLES Y PRENDAS

FAMILIA PARTICULAR VENDE: lindo juego cuarto 3 cuerpos, $32; otro, $45; uno finísimo $70; comedor renacimiento $70, sala regio, $50, véalos ganga Escobar 63 San Lázaro y Lagunas.

LIQUIDAMOS

Todas las existencias. Muebles de todas clases, nuevos y usados. Juegos cuarto, comedor, sala y recibidor. Living-room, Neveras, lámparas, cuadros, candelabros, jarrones. Escritorios en varios tamaños. Máquinas de escribir y de coser. Todo a precio de quemazón. Compramos y cambiamos! Vista hace fe. Salud No. 51 (antes 9). Teléfono M-7179.

MAQUINA SINGER DE OVILLO CENtral en perfecto estado $25. Otra de lanzadera $10. Buró plano de Máquina $18. Piano sin comején $40. Prado 115 bajos, entre Refugio y Genios.

VENDO URGENTEMENTE MAGNIfico cuarto, 5 piezas: $35.00, es nuevo y moderno; comedor Renacimiento, sillones portal, buró, cama sola, aparador, cuarto grande fino. Escobar 256, Neptuno y Concordia.

FAMILIA PARTICULAR VENDE LUjoso cuarto moderno chifforrober, 3 cuerpos butacón tiradores finísimo $125 regio comedor renacimiento $95 Lámpara madera $13, nevera pomo porcelana Salud 262 Escobar y Lealtad.

VENDEMOS MUEBLAJE CASA PARticular completo, cuadros, bronces, juegos sala, comedor, cuartos y biblioteca, suelta o completa. Calzaada esquina 8 Vedado de 3 a 5.

JUEGO CUARTO ARTE MODERNO, $19.00. No ha sido usado, el 3 cuerpos: $30.00; el radio de elegante mueble: $7.00. Venta por reducirme. Sitios No. 74, entre San Nicolás y Rayo.

URGENTE POR QUITAR CASA VENdo juego sala, cuarto, comedor, nevera, cuadros radio, lámparas, todo magnífico estado, caoba primera, calle 11 Nro 804 Telf. F-4113

URGE VENDER JUEGO CUARTO 3|c. con 6 piezas de caoba en $90. Otro igual $48 y otro también caoba $40. Embarco a Venezuela. Virtudes 463 esquina Perseverancia.

REFRIGERADOR COMO NUEVO UN G. E. 1937 de 4 pies cúbicos en $100.00. Informa Sr. Goti. Telf. M-6506.

JUEGOS CUARTO CAOBA FINA, 8 piezas, último modelo, sin estrenar, remato o cambio por motores eléctricos, maquinaria o cosa que lo valga. Bicicletas y archivos. Egido 654, entre Gloria y Misión.

PULSERAS Y DIJES

Liquidamos miles de pulseras de oro y dijes de oro y platino con brillantes. Alhajas antiguas y modernas en profusión: cuadros; crucifijos; rosarios de oro; porcelanas antiguas y modernas. Juegos completos de café; té y cubiertería. Bandejas; candelabros; jarras y palanganas, todo de plata maciza.

CARBALLAL HERMANOS
San Rafael No. 618, entre Belascoaín y Gervasio.
U-5744.

"LA HONRADEZ"

MUEBLES MODERNOS

Nuevos y usados, vendemos a plazos y contado, muy baratos. También cambiamos y alquilamos. No compre sin visitar esta casa.

«LA HONRADEZ»
Máximo Gómez 85 antiguo; 357 moderno, entre Aguila y Amistad.

GRAN LIQUIDACION

Extenso surtido en objetos de arte, lámparas, alfombras, cuadros, jarrones, figuras porcelana, bronce y marfil apliqués, candelabros e infinidad de objetos propios para regalos, que liquidamos por todo este mes a precios increíbles. No se lamente luego, pase ahora y podrá seleccionar a su gusto.

«LA PREDILECTA»
San Rafael 803, casi esq. a Oquendo

GANGA DURANTE 10 DIAS

Juegos de Cuarto 3|c
Completos
REBAJADOS
$98,50, 110, 115, 135

COMPRE MUEBLES DE CALIDAD DEL FABRICANTE AL CONSUMIDOR Y SE AHORRARA UD. DINERO

Juegos de cuarto 3|c. chiforrober 3|c. gavetas al centro, últimos modelos redondos con butacón 8 piezas rebajados.

$40, $50 Y $60

POR MODELOS. NO ES CUENTO. VEA LA EXPOSICION

EL ARTE MODERNO

SAN NICOLAS 305
entre Neptuno y San Miguel

MUEBLES EN GANGA

Juegos de cuarto Arte moderno: $4.00 mensuales; comedor, caoba último estilo: $3.00 mensuales; sala y recibidor, modernísimo: $3.00 mensuales, juego de cuarto tres cuerpos, caoba, últimas creaciones: :$5.00 menzuales. Precios muy bajos.

"LA EMINENCIA NEPTUNO 668

Entre Gervasio y Belascoain U-2427

MUEBLES A PLAZOS

VEA NUESTRO GRAN SURTIDO EN MUEBLES De TODAS CLASES
Precios baratísimos
«LA PERLA»
Animas 404, casi esquina a Galiano

SUSCRIBASE Y ANUNCIESE EN EL «DIARIO DE LA MARINA»

VENTAS

56 MUEBLES Y PRENDAS

SE VENDE JUEGO DE COMEDOR, grande, de caoba. Calle 30 número 307, esquina a 25, Vedado.

SE VENDE UN JUEGO DE CUARTO marquetería en muy buenas condiciones y una máquina Singer ovillo central, siete gavetas. Precio baratísimo. Escobar No. 104, altos

VENDO JUEGO CUARTO 3 CUERpos, nuevo, $60.00, otro caoba, regio tiradores galalit, lunas gigantes, $95.00. Sala nueve piezas, $45.00. Antón Recio 212 entre Gloria y Rubalcaba.

FAMILIA PARTICULAR VENDE lujoso juego cuarto último modelo, tres cuerpos, $75. otro regio chiffo-rrober butacón $154, comedor, arte moderno cueros $90, lámparas, Concordia 467 Belascoain y Gervasio.

MUEBLES A PLAZOS

Con grandes facilidades de pago. Vean nuestro gran surtido en finos y corrientes. Admitimos muebles a cambio. También alquilamos. Casa Hierro, Compostela y Merced. Teléfono: M-1220

SE VENDE UN FRIGIDAIRE DE 12 piés en $120, informan Reina Nro 58 Mercado Tacón Salón Jalisco.

CASA DARRIBA

MUEBLES FINOS

SALUD 53

Juego cuarto desde $40. comedor $40, sala desde $20, escaparate, cama, coquetas, neveras, lámparas, radios.

MAQUINAS DE COSER, ESCRIBIR MUEBLES DE OFICINA

Regios juegos de despacho renacimiento;c aajs de seguridad contadoras, sillones barberos.

Vidrieras, mostradores, armatostes, Sillas de Viena nuevas y de uso, mesas vitrolite, equipajes nuevos y de uso.

PARA COMPRAR MUEBLES VISITE ESTA CASA. PRECIOS BAJOS

M-9136

SE VENDE UN JUEGO DE CUARTO marquetería en muy buenas condiciones y una máquina Singer ovilio central siete gavetas, precio baratísimo. Escobar No .104 altos.

«SOFA-CAMA»
Living Rooms, «Arte Moderno» y «Estilo Inglés»

¡No pague lujo! Del fabricante a sus manos: Mueblería y tapicería «García Espinosa», San Rafael entre Aramburo y Soledad. Nota: Armazones de caoba (no comején).

CUADRO DEL TINTORETTO, AUténtico, con documentos que garantizan su autenticidad. Es una verdadera oportunidad para coleccionistas y personas que tengan buenas residencias. Baratísimo. Dueño. M-1072.

MAQUINAS DE ESCRIBIR

ARCHIVOS DE TODOS TAMAÑOS

Cajas caudales, Tarjeteros, relojes marcadores, máquinas de calcular «Monroe» y «Marchant», Mimeógrafos, Adresógrafos, plaquitas y marcos para Adresógrafos. Máquinas de sumar Registradoras «National», pupitres. Baúles y Maletas Reparaciones de todas clases de máquinas de oficina.

Más de 30 años de servicios

"LA NACIONAL"

Villegas No. 359, entre Tte. Rey y Amargura. A-9915

UNA NEVERA DE USO SIN REPARAR ES UNA CAJA DE SORPRESA

NEVERAS

Americanas, reconstruídas y garantizadas

REFRIGERADORES

De uso en magníficas condiciones, todas marcas y tamaños. Rionda, Infanta 1059 entre Desagüe y Benjumeda frente a Pennino.
U-3960

MUEBLES EN GANGA

Juegos cuartos: $25.00; idem tres cuerpos: $40.00; sala: $10.00, comedor, desde $25.00; escaparates, $9.00; con lunas: $15.00; mesas correderas: $4.00; aparadores: $6.00; sillas y 2 sillones: $10.00; neveras $10.00; máquinas coser y escribir. Se cambian y se compran toda clase de muebles pagando más que nadie.

«LA PRINCESA»
San Rafael 573 y 577, entre Escobar y Gervasio Telf. M-5926

MUEBLES A PLAZOS

Construímos con las mejores maderas, estilos modernos y elegantes. Grandes facilidades de pago. Admitimos muebles en cambio. Visítenos y se convencerá: «Díaz y Chao». Neptuno No. 709 y 710, entre Belascoaín y Lucena. Telf. U-5154.

MUEBLES A PLAZOS

Sin fondo ni fiador, finos y modestos, últimos modelos. Venga a verlos ¡No pague lujo!

"EL FENIX"

U-1360 Neptuno esq. a Soledad

MAQUINAS DE ESCRIBIR DE TODAS MARCAS

ALQUILER - VENTAS - CAMBIOS

Máquinas de Sumar y Calcular. Mimeógrafos. Adresógrafos. Marcos Tinta Stencils, Accesorios alta calidad y precio bajo. Taller de Reparaciones. Servicio Certificado. Igualas. Módica cuota. Talleres «L. C. Smith-Corona».

COMPOSTELA 360
(entre Obrapía y Lamparilla)
Teléfono A-7743

VIDRIERAS

Gran surtido de uso y nuevas sumamente baratas. Véanos para cualquier trabajo de vidrieras de calle, neveras vidrieras, estantes etc. cotizaremos sin compromiso. Precios atractivos. «La Nueva Industria» Lamparilla 316.

M.E.C.D. 2016

VENTAS

56 MUEBLES Y PRENDAS

SE VENDEN DOS GENERAL ELEC-tric del año 37 de 6 y 5 pies, completamente nuevo. Puede verse en San Nicolás 408 Sr. Balsa.

57 UTILES DE OFICINAS

SE VENDE UNA MAQUINA DE ES-cribir marca Underwood en inmejorables condiciones. San Miguel No. 422 altos, derecha, entre Lealtad y Campanario.

MAQUINAS ARCHIVOS

BUROS

CAJAS

Papitres

Materiales de Colegios

DINERO Y JOYAS

Fluses y capas a $2.00, procedentes de subastas

La "Hispano Cuba"

Monserrate y Parque Zayas Telf. A-8054

MUEBLES DE OFICINA

VENDO, COMPRO, CAMBIO

Máquinas de escribir, sumar, calcular, mimeógrafos, adresógrafos.

CAJAS DE HIERRO

Archivos tarjeteros, Kardex, armatostes de acero y seccionales de acero

BUROS

Biblioteca, juegos de despacho, sillas giratorias y toda clase de muebles para oficina.

MAQUINAS ESCRIBIR ROYAL A PLAZOS Y AL CONTADO

Gran lote de máquinas de escribir Compostela 205, entre Progreso y O-Reilly.

O-Reilly 360 entre Habana y Compostela

Teléfonos: M-3638 y M-8081

VENDO CAJA PARA CAUDALES Y máquina de escribir, San Ignacio esquina a Merced.

MUEBLES PARA OFICINAS

CAJAS DE SEGURIDAD,

Tarjeteros, mesas, libreros, butacas, juegos de despacho, máquinas de escribir, sumar, calcular etc. Compostela No. 360 entre Obrapía y Lamparilla, Teléfono A-7744.

58 LIBROS E IMPRESOS

«VIDA Y ACCIONES DE GERARDO Machado». De esta obra sólo quedan cincuenta ejemplares. En la librería «La Nacional», de Neptuno 311, se liquidan. Pronto: «La Revolución»

"EL NUEVO COMERCIO"

Fábrica de libros comerciales

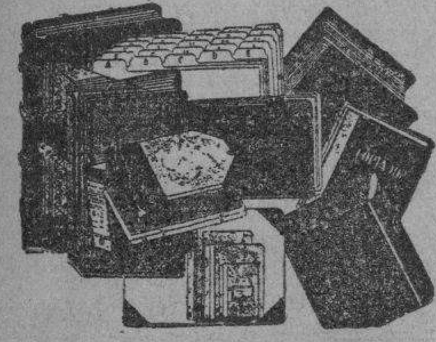

Marta Abreu (Amargura) 306 Teléfono M-3693

59 RADIOS

RADIO RCA VICTOR $14.00. ATWA-ter Kent $15.00; Philco $13.00. Crosley gabinete $13.00. Colonial toda onda gabinete $32.00. Véalos San Miguel 161 esquina Aguila M-6656.

VENDO SOLAR BARATISIMO APU-radamente a media cuadra Calzada Arroyo Apolo, casi a $1.00 el metro, donde vale $3.00. También otros a dos cuadras de dicha Calzada a mucho menos de un peso el metro. Dr. González Habana 113 A-7060

60 INSTRUMENTOS DE MUSICA

$75 SE VENDE PIANO LUJOSO DE gran marca, propio para Conservatorio o persona de gusto, poco uso, lindas voces, estado flamante, se garantiza casa familia Telf. X-2722, preguntar por Blanca.

ANTES DE COMPRAR SU PIANO

Pase por «La Internacional» de Prado 256 frente al hotel Sevilla, donde encontrará los más bajos precios y la más alta calidad, con facilidades de pagos para todas las fortunas. Pianos de uso y nuevos, de las afamadas marcas Bluthner de Alemania considerado por la crítica como el mejor del mundo y el afamado y admirado Wurlitzer en la Exposición de la Feria Mundial de New York.

GRAN LIQUIDACION

PIANOS

VERTICALES Y DE COLA PROPIOS PARA PROFESIONALES Y PERSONAS DE GUSTO ESTUDIOS SUPERIORES. CANTO Y ORQUESTAS. PARA PRINCIPIANTES

Tenemos el piano que Ud. necesita. Grandes facilidades de pago. Alquiler desde $2.00.

LA PREDILECTA

SAN RAFAEL ESQ. A OQUENDO U-2530

VENTAS

60 INSTRUMENTOS DE MUSICA

PIANOS. —SE VENDEN DOS PIA-nos marca Ficher casi nuevos, Gloria 520 esquina a Indio A-6827, Casa Arango.

AFINADORES

AFINADOR REPARADOR PIANOS y radios de la Casa de Música Antonio Blanco, y experto graduado en Michigan, garantizo trabajos. Precios módicos. Salgo campo. Profesor Vida Cuvelier. Telf A-8606

AFINE SU PIANO POR $3.00 CON toda garantía y absoluta seguridad. Manuel Domínguez, afinador mecánico y barnizador de pianos, graduado en la escuela «Danguard» en New York Taller de Reparaciones: Dragones entre Prado y Zulueta Telf. M-3040

REPARADOR, AFINADOR AMERI-cano con la experiencia de las más acreditadas fábricas de pianos de EE. UU. pone a su servicio sus conocimientos a los precios más bajos Durant Telf. A-7877

61 DE ANIMALES

SE VENDEN VACAS CRUZADAS, próximas y recentinas, 2o y 3er parto, a precio de situación. Informes: U. Hernández, J y Calzada, Vedado, Farmacia Telfs. F-3353 y F-6128

VENDO TORO HOLSTEIN DE DOS años, absolutamente puro y barato. Informan I-5082

GANGA POR NO PODERLO ATEN-der vendo cinco vacas paridas y próximas, dos yuntas bueyes maestros, una carreta chica Calzada Real y Tres Rosas. Finca Cuatro Vientos.

VENDO A PRECIO DE SITUACION. mulos, carros y arreos de todas clases, caballos, mulos de monta y Pony 4 potros sementales, 7 y media cuartas, bonito color, 40 mulos criollos domados de monte y carros cerrados para lecheros y un burro semental criollo, una cesta de mimbre con sus arreos, montura y una Pony, Domingo Jarro, Marina y Atarés, Jesús del Monte, Telf. X-1876

VACAS

Vendo recentinas y próximas, añojas novillas de raza Avenida Boyeros y Carretera de Vento. I-6139

ACABAMOS DE RECIBIR OTRA IM-portación de magníficos ejemplares de ganado Brahman Guzerat, o Zebú. Hay machos y hembras. También tenemos de venta sementales de las siguientes razas inmunizados en contra la fiebre Tejana y aclimatados a los potreros del país: Brown Swiss, machos y hembras, Shorthorn, Aberdeen Angus y Holstein. Nuestro depósito está en el pueblo de Loma de Tierra, kilómetro 20 de la carretera Central. Harper Brothers. Concha 109 Habana, Teléfonos X-1649 y FO-7342

CARNEROS: NECESITO CIEN. MA-nuel G. Martín. Finca San Antonio, Bauta, donde se fabrica y se vende el exquisito vino «Orotavi», de fruta bomba madurada en la mata. Primer premio en la Exposición Nacional de Oriente.

62 OBJETOS VARIOS

SE VENDE BARATISIMA POR NO necesitarla, caja grande caudales, de las mejores y más lujosas, apertura por reloj y de cuatro combinaciones interiores. Informa Marcos, Habana 113, A-7060.

FILATELICOS

Ocasión única para adquirir la valiosa serie Panamericana 1937, por sólo $5.00 completa. De 10 a 12 y de 3 a 5. A-6244.

CUADRO CELEBRE

Pintado por el Tintorero. Tenemos documentos que garantizan su autenticidad. Es una verdadera oportunidad para coleccionistas y personas que gustan de tener cuadros famosos. Dueño: O-Reilly 251, departamento 407. M-1072.

SE VENDE CARRETILLA DE FRU-tas, con máquina peladora alemana y demás utensilios. Licencia al día. Informes: Roberto Calvo, DIARIO DE LA MARINA, talleres, de 7 a 12 p. m.

SE VENDE UNA LANHA DE 25 pies, con motor Ford, en perfecto estado de funcionamiento. Puede verse en el Varadero de Antonio Abeledo, en el Rio Almendares. Es una ganga.

GANGA SE VENDEN UNAS 2.0000 tejas y 50 de caballete, usadas, tipo español, vidriadas, color rojo, fabricante Ludovicci. Pueden verse en buingalow General Lee entre Concepción y Reina, Quemados de Marianao, ruta 22 Informes M-2863

REINA Nro 162 «EL CAÑON» RE-mato varias vidrieras, dos frigidaires, pesas, espejos cantina, cajas hierro, contadoras oficina carpeta, también vidriera a la medida.

SEMILLA FRIJOLES NEGROS AL-ta calidad en rendimiento y germinación, haga su pedido lo más pronto posible, por encontrarse la semilla en los muelles. Compañía Sala Xarán, Lonja del Comercio Nro 201. Habana

Dinero-Hipotecas

63 SOLICITUD

ESTEBAN FARIÑAS e Hijo.—Corredores

Compro y vendo toda clase de valores. Informa diariamente por teléfono las cotizaciones; casas, solares, fincas e hipotecas. Oficina Empedrado 302 Telf. A-6625

PRESTO DINERO DESDE $500.00 en adelante en primera hipotecas. Interés desde el 6 por ciento. No corredores. Telf. A-6836. Campanario 90 (306 moderno), bajos, entre Neptuno y San Miguel, señor Correa.

Dinero-Hipotecas.

64 OFERTAS

DINERO

Sobre joyas en todas cantidades **«LA PERLA»,**

Animas Nro. 404, casi es. a Galiano Tlf. A-8222

PRESTO DINERO EN HIPOTECA O con garantía de alquileres, bóvedas panteones etc. Módico interés. Manzana Gómez 420 de 8 a 12 exclusivamente.

DINERO

Facilito grandes y pequeñas cantidades en primera hipoteca desde el 7 por ciento en adelante, para la Habana y sus barrios. Compro y vendo casas, solares y créditos hipotecarios Compro y vendo Bonos y Acciones

Julio C. Granda

Obrapía 33, entre Cuba y Aguiar. Teléfonos: M-5921 y FO-1668

65 BONOS Y VALORES

CAJAS RESERVADAS

Las tenemos en nuestras bóvedas construidas con todos los adelantos modernos y las alquilamos para guardar valores de los interesados. En esta oficina daremos todos los detalles que se deseen.

N. GELATS Y COMPAÑIA

105 Aguiar 108 esq. Amargura

PARA LAS DAMAS

67 PELUQUEROS

PACO. EX-PELUQUERO DE «LLO-rens» Señora: mi larga experiencia en permanentes sin electricidad me permite garantizarle un croquignol perfecto a usted o a su niña asegurándole no dejarle el pelo rojo ni estropeado. U-5420

AVELINO LECOUR PELUQUERO A domicilio melenas 30 cts. Corte y Peinado artístico 40 cts. Vaballeros o niños 25 cts. Croquignol a domicilio desde $1 sin corriente $2. Telf. U-5364. Tinte $2.

70 INTERES PARA LAS DAMAS

SEÑORA: NO LLEVE SU SOMBRE-ro estropeado, se hace modelo por centavos, de tela y de niña. Tiño, reformo, plancho: 30 centavos. San Rafael 355 «Celestina». (Farola en la puerta).

¡FUERA CANAS! OBTENGA HER-moso dolor negro, lastaño o rubio usando tintura «La Favorita». Teñido de cabello $3.00. Estuche $1.00 De venta en todas las farmacias. Depósito: Virtudes 206. Casa «Pilar». Teléfono M-9293.

EXTIRPACION RADICAL DEL VELLO.

Tratamientos garantizados. Señora Sánchez, San Nicolás 168, altos teléfono A-7487

Sistema Alemany

(MODERNO) CORTE Y COSTURA

Instituto Central: San José 257 entre Aguila y Galiano. Autora y directora: Matilde Alemany. Reconocido como el mejor. Adoptado en Escuelas Públicas y Privadas, clases a domicilio y nocturnas. Vendemos métodos y titulamos. Confeccione sus vestidos.

CORTE MODERNO NACIONAL

SISTEMA «MENDEZ»

Método rápido y eficiente, reconocido como el más moderno para la enseñanza pública. Magníficos resultados; en poco tiempo puede hacerse experta profesora por este modernísimo sistema. Clases a domicilio y correspondencia. También por ajuste. Cursillo para las que deseen aprender a hacerse su ropa en poco tiempo. Se cortan y entallan vestidos. Academia Central. Campanario 304 esq. a Neptuno. Clases de Piano.

VELLOS

Extirpación definitiva de los vellos de la cara, muslos, piernas, etc. Tratamiento garantizado. Seis años de éxitos en Cuba. Sra. Alexander, calle Tercera número 405 entre Dos y Cuatro, Vedado.

ENSEÑANZAS

75 PROFESORAS - PROFESORES

PROFESORA DE CORTE Y COSTU-ra se ofrece para dar clases y coser a domicilio, va a todas partes de la Habana. Calle de Gloria Nro. 757 entre Carmen y Rastro Tel. A5-5431

COMPETENTE PROFESORA DE canto, solfeo y piano. Sistema rapidísimo: U-3905.

ESTUDIOS, BAILES MODERNOS

Tomasín, Positivamene enseño con con prácica son, pasodoble, vals, blue, son, tango. Clases todos los días de 9 a.m. a 11 p.m. Clases a domicilio. San Nicolás 1008 (moderno) entre Gloria y Misión, 2 cuadras de Monte.

APRENDA POR CORREO

VEINTE AÑOS ENSEÑANDO TITULOS AUTORIZADOS

Estudie con nuestras escuelas uno de los cursos siguientes: Auditor, Contador o Perito Mercantil y Público, Procurador, Mecánico Dental, Comadrona o cualquiera de nuestros 40 cursos que suministramos por correo. **Solicite catálogo remitiendo 10 Cts. en sellos de correo a la**

INSTITUCION PITMAN

APARTADO H-1970. HABANA

PROFESOR COMPETENTE. SE OFRE se enseñanza elemental y bachillerato. Especialidad en Física, Química, y retrasados mentales. También para colegios y Academia. Telf. F-4185 de 10 a 11 y de 3 a 4.

Suscríbase al DIARIO DE LA MARINA por los teléfonos M-7911, M-7912 y M-7913.

ENSEÑANZAS

75 PROFESORAS - PROFESORES

INGLES

HAVANA BUSINESS ACADEMY

Desde lo más elemental hasta lo más adelantado enseñamos en nuestros 40 cursos diarios Sistema seguro, rápido e interesante al alcance de todos. Profesorado americano.

HAVANA BUSINESS ACADEMY

Línea 357, teléfono F-3043 Sucursal Neptuno y Amistad. Telf. A-6033

CLASES DE INGLES MEDIANTE método natural intuitivo, estudio completo de la pronunciación, iniciación gradual en el idioma. Garantizo buenos resultados: I-3487

OBSEQUIO DE LA ACADEMIA DE COMERCIO

Luis B. Corrales. Establecida en 1889. Enviando $0.15 en sellos recibirán mi Aritmética Mercantil, y por $0.30 más, mi «Ortografía en el Bolsillo», acabada de publicar. Enseñamos Teneduría de Libros. Taquigrafía e Inglés. La Mecanografía $1.00 mensual. Nuestros Títulos los más solicitados. Lealtad 567 entre Salud y Dragones. Telf. A5-1632.

ESTUDIE POR CORREO

La academia «Rabiña», en Neptuno 414, esq. a Manrique, altos M-7849, tiene organizado clases por correspondencia desde hace años habiendo prestado gran beneficio a aquéllos que tienen deseo de prosperar. Estudie las asignaturas siguientes: Taquigrafía; Mecanografía, Teneduría; Cálculos Mercantiles; Gramática; Ortografía; Procurador; Química industrial, Inglés; Francés, etc. Informes: **Academia «Rabiña». Neptuno 414. esq. a Manrique. Telf. M-7849.**

TAQUIGRAFIAS GREGG Y PITMAN (inglés español), mecanografía, gramática, ortografía, aritmética, teneduría, álgebra, geometría, trigonometría, preparatorias todas, bachillerato, Instituto Universidad. Una o todas a domicilio $5.00 Trujillo U-2611

CLASES DE INGLES POR INGLE-sa de Londres, fina, y de esmerada educación. A particulares o colegios. S. H. M-7730

76 COLEGIOS

COLEGIO ACADEMIA "BRAVO"

Autorizado para expedir certificados de 7o. y 8o. grados. Profesores especializados para cada grado en la enseñanza primaria y superior. También ingreso en los Institutos, Normales, Comercio, Ingenieros, Cadetes, Mecanógrafía, Taquigrafía, Teneduría, ómnibus a domicilio.

Correspondencia, Idiomas, Servicio de **NEPTUNO Y LUCENA TELEFONO U-2627**

HAVANA BUSINESS COLLEGE

Primera Enseñanza en Inglés. Modernos métodos pedagógicos. Clases de pocos alumnos. Autorizados para extender certificados de 8o. grado para ingreso en Instituto, Normales, etc. Esmerada enseñanza del español. Henry L. Mathiot, Director. Línea 357-359. Vedado F-3043.

COLEGIO

Santa Teresa

INGRESO AL BACHILLERATO

Enseñanza en inglés y español. Primer Grado, $3.00. Segundo $4.00. Tercero y Cuarto $5.00. Quinto y Sexto, $6.00. Séptimo y Octavo $7.00. Autorizado para expedir certificados de Octavo Grado para ingresar en Normales, Institutos, Hogar, etc. Taquigrafía, Mecanografía, Ortografía, Inglés, Correspondencia Comercial, Corte y Costura y Labores. Clases de piano. Pida prospecto Calle 23 No. 1.511 entre 24 y 26. Vedado. Teléfono F-5096.

"SAN ELOY"

Colegio y Academia. Fundado en 1907. Primera y Segunda Enseñanza; Preparatoria; Bachillerato; Comercio; Idiomas; Cultura Física. Cursos preparatorios especiales. Admitimos pupilos y medios pupilos y externos. Quinta Menocal, Samá 31, Marianao Telf. FO-7462. Pida Prospectos.

COLEGIOS AMERICANOS

Al alcance de todas las fortunas. Catálogo e información gratis. Profesor Richardson, American Schools Bureau, Manzana de Gómez número 514. Telf. A-9798.

77 ACADEMIAS

HAVANA BUSINESS ACADEMY

Profesores y sistemas procedentes de los mejores Business Schols de los Estados Unidos. Elevados standards de enseñanza comercial en inglés y español. **Todos los graduados en nuestro curso secretarial han encontrado empleo bien remunerado. Taquigrafías Pitman y Gregg. Omnibus.** Línea 357. F-3043 y Neptuno esquina a Amistad A-6033.

Corte y Costura

ACADEMIA «SANTA TERESA»

Calle 23 No. 1511 (Vedado entre 24 y 26 F-5096. Hágase profesora en tres meses. Desde la primera clase usted podrá cortar sus vestidos por figurín. También clases por correspondencia. Pidan la primera lección, incluyendo 3 centavos para franqueo. Expedimos títulos.

ACADEMIA RABINA

NEPTUNO 414 (ALTOS) ESQUINA A MANRIQUE. TLF. M-7849. INGRESO A LA ESCUELA DE CIENCIAS COMERCIALES DE LA UNIVERSIDAD

Clases individuales, Francés, Inglés y Teneduría, Taquigrafía «Pitman» y «Gregg», Mecanografía, Correspondencia y Aritmética Comercial. TAMBIEN CLASES POR CORRESPONDENCIA. Ingreso en Escuelas de Ingenieros, Arquitectos, y Comercio. Servicio de ómnibus y de internos. Pida prospectos. Expedimos títulos y proveemos de empleo a nuestros graduados.

ENSEÑANZAS

77 ACADEMIAS

ACADEMIA DE IDIOMAS ROBERTS Malecón 153 Telf. M-2124. ¿Desea usted aprender inglés Compre el método Robert. Se recomienda por si sólo. Distinción, Eficiencia, Garantía. Cuarta edición: $2.00.

INTERES GENERAL

REGALO RELLENO. GRATIS, PARA constructores, tierra de cocó, de primera, como mil metros para cimientos, relleno etc. Jesús del Monte y Luz. Teléfono I-5541.

INDUSTRIA DE CONFITURAS Y caramelos etc. funcionando, ofrece en la misma local apropiado para instalar fabricación de chocolates y turrones. Oiremos proposiciones solo a personas interesadas personalmente. Sr. A. Jiménez, Cuba 316 esq. a Obrapía. Departamento 24. Teléfono M-2595. De tres a cinco de la tarde.

INVIERTA $10.00 Y SE GANARA A la semana otros $10.00. Novedades de la Feria de N. Y. Cines, Vanities, Petacas etc. escriba o visite La Feria Mundial. Obispo 359, Habana

EXPERTO MERCADO ESPAÑOL, interesarían productos cubanos, conserva langosta cueros representaciones y comisiones en general. Conociendo Francia, Inglaterra Europa interesarían anteriores asuntos y frutas naturales. Dirigirse antes 5 de Septiembre Guillermo C. Puig Estrella 460 M-8840. Habana, después en Madrid España Zurbano 59

JARDINEROS. VENDO MUCHA TIE-rra colorada. Calle 19 entre 18 y 20 Vedado.

PLANTAS Y FLORES

SE VENDEN PLANTAS INJERTADAS

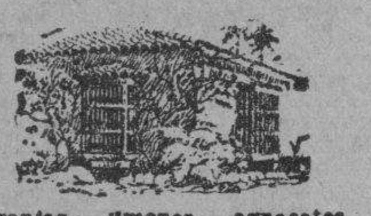

Naranjas, limones, agucates y mangos injertados, con sus frutos ya en producción se venden a precios sin competencia y de situación. Río Cristal. Carretera Vento. Klm. 10 Visítenos y se convencerá de nuestra calidad. No compre a vendedores ambulantes, pierde su tiempo y su dinero. Siembre ahora en tiempo de agua Acuérdese que lo que más vale en Cuba es la tierra. Cultívela. E. Berenguer, Carretera Vento Kilm. 10 Teléfono I-6023. **Visítenos aunque no compre.**

ALQUILERES

79 HOTELES

HOTEL WASHINGTON

Virtudes 6 entre Paseo del Prado y Zulueta, en lo más céntrico de la ciudad, buenas y frescas habitaciones excelentes, comida precios económicos especialmente para familias estables Telf. M-3613

HOTEL «MIRAMAR» — TENEMOS amplias y frescas habitaciones con baño privado, desde $50.00 para dos personas Sin baño desde $40.00. Excelente comida. Prado 2 esquina Malecón A5-3692

Hotel Roosevelt

AMISTAD Y SAN MIGUEL

$55.00 **Matrimonios con tres excelentes comidas mensuales.**

Apartamentos para familias, todos con baño privado. Elevadores día y noche.

HOTEL "PALACIO CUETO"

Muralla e Inquisidor M-2674, habitaciones y departamentos, agua fría y caliente, hermosa vista frente al parque, tres excelentes comidas, muebles, limpieza, elevador, ambiente familiar, precios módicos.

HOTEL "VEDADO"

CALLE 19 ESQ. a M.

Residencia excelente, que reune excepcionales condiciones para vivir con to la comodidad. Frecuente y fácil comunicación con la ciudad y repartos Esmerado servicio, comida criolla, española y americana. Telf. F-6631

«HOTEL INTERNACIONAL», DE Francisco Gómez. Frescos y amplios departamentos, agua corriente en el interior y caliente en los servicios. Excelente comida, Esmerado servicio. Una persona desde $20 y dos desde $35 al mes. Tejadillo 60. Telf. A-9958.

HOTEL RENO

60 Habitaciones con baño privado. El mejor hotel residencial. Esmerado servicio; **excelente comida.** Precios económicos e inalterables, agua caliente, elevador. Aguila 558 casi esquina a Barcelona Habana.

SU CASA

Y la de su familia. El lujosísimo hotel Belmont, el más céntrico de la ciudad. San Rafael e Industria Con tres excelentes comidas: $45.00 matrimonio. Una persona: $30.00.

ALQUILERES

79 HOTELES

CAMPOMIR. —EMPEDRADO 517 ESquina Monserrate. Dos cuadras Parque Central. Acabado reconstruir. Amplios y frescos apartamentos, balcón, baños, lavamanos, con o sin muebles, comidas sanas y excelentes. Económico y moral. M-3274

HOTEL "HARDING"

Crespo 67, a 2 cuadras del Prado y Malecón. Cerca del mar. A-6735. Hotel absolutamente moral y comidas excelentes, 2 personas desde $46 una desde $29, con almuerzo, comida y desayuno. Elevador da y noche, agua caliente y fría.

HOTEL COLONIAL

SAN MIGUEL 254

Esquina a Galiano. Habitaciones y apartamentos con baño privado y muebles modernos. Magnífico comedor con carta. Elevador día y noche. Precios especiales para huéspedes por mensualidades. Confort y moralidad. Telf. A-6758.

HOTEL REGINA

Industria 410, frente al Capitalio. M-5955. Deseamos hacer saber a todos que debido a la situación actual, de reajuste, ofrecemos un servicio nuevo de hotel a unos precios inigualables. Una persona con comida, desde $45.00. Dos personas con comida, desde $65.00. Excelente comida. Absoluta moralidad. Lujo y limpieza.

HOTEL "IDEAL ROOM"

PRADO 509 (POR PASAJE)

Hay habitaciones disponibles, balcón, baño, agua caliente y fría, frente al Capitolio. Nunca falta el agua, fría y caliente. Precios con comida para matrimonio, desde 35 a 45 Tome informes de esta gran casa, visítela aunque sea por curiosidad, por adentro la mejor Se exigen referencias de moralidad y pagos. Prado 509 (por pasaje) 93-B.

HOTEL "ANDINO"

San Lázaro 1218, esquina a M, U-2553. Unico en su clase. Moderno, céntrico, amplio, fresco, saludable, frente Universidad. Conviene para los que necesitan vivir cerca de los hospitales Calixto García o Mercedes. Habitaciones con baño privado, balcón, hermosa vista, con tres excelentes comidas, 45 pesos, matrimonio. Una persona desde 28 pesos. Clientela escogida. Pensión completa para huéspedes del interior. Precios sin competencia. Esmerado servicio en mesas separadas.

"TROTCHA"

En lugar más céntrico del Vedado Amplias y frescas habitaciones, con o sin comida, a una cuadra de los baños de mar, tranvías y ómnibus Calzada y Dos, Vedado. Telf. F-2383

THE SAVOY

F y Quince. —Vedado Telf: F-6616

Situado en un lugar alto del Vedado, con fácil y frecuente comunicación con la ciudad y repartos Rodeado de jardines, con 600 metros de hermosos portales. Las habitaciones tienen ventilacion directa teléfono, baño privado, con agua fría y caliente. Precios moderados, incluyendo tres excelntes comidas El servicio en mesas separadas para cada familia.

80 CASAS DE HUESPEDES

CASA DE HUESPEDES GALIANO 455 altos. Metropol, habitación espleñdida con lavabos y departamento dos habitaciones, agua caliente abundante comida variada. Moray absoluta M-7380.

CASA DE HUESPEDES ANGELES 56 a una cuadra de Reina se alquilan 2 habitaciones al lado del baño con lavabo, agua caliente, excelente comida. Se exigen referencias, hay teléfono.

CASA PARA FAMILIAS PRADO 251 exclusivamente para personas estricta moralidad. Habitación con balcón calle con toda asistencia. Comida inmejorable. En azotea, habitación para matrimonio u hombres solos.

LA NUEVA PROPIETARIA DEL hotel «La República», Aguila 559, ofrece habitaciones con lavabo agua no falta, con todo servicio excelente comida. Precios rebajados. Estricta moralidad.

CASA HUESPEDES EN RESIDEN-cia familiar espléndida habitación matrimonio, baño anexo, abundante agua, comida inmejorable, estricta moralidad y orden, precios situación. Amistad 208 casi esquina a Neptuno vea y convénzase.

GALIANO 407, (ALTOS) ENTRE San José y San Rafael. Habitaciones y apartamentos amplios. Moralidad absoluta. Buena y abundante comida. Propia para la clase estudiantil por su situación céntrica y amplitud.

CASA HUESPEDES «TURIS» MAN-rique 611 entre Reina y Salud. Teléfono A-6388. Se alquilan hermosas frescas habitaciones, vista calle e interiores Matrimonios $35.00, individuales $20.00. Transeuntes precios convencionales.

CASA DE HUESPEDES «LA GRAN Vía» Zulueta Nro 422. Alquilamos habitaciones con balcón a la calle, agua abundante, buena comida, precios módicos.

ALQUILERES

80 CASAS DE HUESPEDES

PRADO 104

Casa para familias excelente comida estricta moralidad. Habitaciones con baño y comidas. Matrimonios desde $55.00 mensuales. Habitaciones con baño privado desde $25.00 mensuales. Telf. A-7488

MANSION ELSA

Lujosa residencia para familias con todo el confort, acabada de fabricar. Mucho fresco, lujosos baños, agua fría y caliente a todas horas. Exquisita comida. Apartamentos de una, dos y tres habitaciones. Precios moderados. Calzada 359, entre G y H, Vedado. Telf. F-4786. Habana.

LA MATANCERA. — CASA HUESPE-des, la más céntrica de la Habana, absoluta moralidad, mucha agua fría y caliente, mucho fresco. Mucha buena comida y precios muy redudidos. Reina 219, esquina a Manrique. Telf. A-0238

81 CASAS DE COMIDAS

CASA PARTICULAR SIRVE A COR-to número de personas comida bien sazonada, variada, de primera, en la misma dos habitaciones con asistencia si desea, llame al A-7731

CASA PARTICULAR REPARTE CO-mida variada a reducido número de familias. Artículos primera, Aceite Balcells, manteca chicharrón, Domingos: pollo. Precios: 1 persona 40 cts., dos: 60 cts. Telf A-7146

ZULUETA 656. SE ALQUILAN MO-dernos y cómodos apartamentos con servicio completo. Informa: El Encargado en los bajos.

82 APARTAMENTOS

ALQUILO APARTAMENTOS MUR frescos con sala, cuarto y servicios calle 6 Nro 369 entre 37 y 39 Vedado gran patio para lavar.

EDIFICIO «ARBOS», OQUENDO 308 entre San Rafael y San Miguel. Alquilo apartamentos frescos e independientes. Informan en la misma.

ALQUILO A FAMILIA SIN NIÑOS apartamento de sala, dos hhabitaciones, comedor y demás servicios. No hay nada más fresco. Todas las habitaciones, sala, comedor, dan al norte. Véalo, Empedrado 215, entre San Ignacio y Cuba.

VILLEGAS 425 ENTRE MURALLA Y Teniente Rey apartamento con sala, cuarto baño y cocina, precio $20.00 es casa moderna. Se puede ver a todas horas la llave en la misma informan Telf. M-2593

MARIANAO. SAN JULIO 12 ENTRE Avenida Oreintal y Medrano. Apartamento con dos habitaciones grandes, cocina y baño, entrada independiente. Precio $10. Informan en Chacón 203, bajos. Telf. M-3908.

EN GALIANO Y CONCORDIA «EDI-ficio Zéndegui», sala, comedor, tres habitaciones, baño intercalado y cocina. Aire y luz por los cuatro lados. Precio económico. Puede verse a todas horas. Informes F-3275

EDIFICIO «ARCOS», SE ALQUILAN dos apartamentos, uno grande al frente y otro al fondo. Informa el conserje mismo. F. entre 19 y 21, Vedado: F-8165.

ALQUILO: COLON NUMERO 311, apartamento interior, 2 cuadras Paseo Prado: sala, 2 cuartos, patio, cocina, buen baño. Abundante agua. Verlo solamente de 1 a 5 p. m. Renta: $18.70 leal.. Maximino Martínez de RiEl.

APARTAMENTOS MODERNOS, MUY frescos, una y dos habitaciones, sala, comedor, cocina, magnfico baño. Elevador. Neptuno 634, (antes 170), entre Escobar y Gervasio.

SE ALQUILA UN APARTAMENTO en $19. Maloja 110 personas de moralidad

BAÑOS Y 29

Muy atractico apartamento moderno, planta baja dos habitaciones y demás comodidades, cuarto criados, agua abundante, hay garage, informa el encargado.

SE ALQUILA EMPEDRADO ESQUI-na Villegas, apartamento moderno de entrada sala, cuarto baño en colores, cocina todo nuevo, llaves en la misma. Informan F-6784

BELASCOAIN No. 1058, ALTOS, EN-tre Clavel y Díaz Blanco, Sala, comedor, cuatro habitaciones, cocina y baño. Puede verse a todas horas. The Trust Company of Cuba M-6917. Obispo No. 257.

EDIFICIO DIAMOND SE ALQUILA magnífico apartamento con sala, saleta cinco cuartos 2 baños, comedor Pantry y Cocina.

EDIFICIO ALASKA, SE ALQUILA un hermoso apartamento en este moderno edificio, con vista al mar, tiene garage. Véalo. Informes Molina M-9659

EDIFICIO URSULINAS

EGIDO ESQUINA A SOL

Casa de apartamentos modernos, propios para matrimonios o reducida familia, con servicios sanitarios completos; luz, agua caliente y fría; situados en lo más céntrico de la ciudad, con espléndidas vías de comunicaciones para toda la capital e interior de la República.

INFORMES EN EL MISMO PRECIOS MODICOS

Apartamento bajo Nro. 1.

83 DEPARTAMENTOS

SE ALQUILA EN $25.00 UN DEPAR-tamento interior en el segundo piso de la casa Dragones 467, entre Lealtad y Campanario, compuesto de sala, comedor al fondo, dos cuartos con baño de colores intercalado, cocina y servicios. La llave en el almacén de al lado. Informan: A-7719.

EDIFICIO PROVIDENCIA

Carlos III 614 esquina Oquendo, se alquila un amplio cómodo y fresco departamento con todo confort. Precio razonable. Véalo enseguida. Informa González. M-9659.

EDIFICIO LARREA

AGUIAR Y EMPEDRADO

Se alquilan espléndidos departamentos para oficinas de diez pesos en adelante.

ALQUILERES

83 DEPARTAMENTOS

ALTOS MODERNOS: SALA, RECI-bidor, tres cuartos, baño intercalado, comedor, escaleras independientes. Tranvías, guaguas puertas. Acabada de pintar. Concha y Reforma, Luyanó.

ALQUILO A FAMILIA SIN NIÑOS departamento de sala y habitación, con servicio muy independiente, por estar en azotea. Es casa de orden. Buen aspecto, Monte 12, esquina a Zulueta.

EN LO MEJOR DEL VEDADO LI-nea y D. Edificio Montes, se alquila un departmento de recibidor, sala, comedor, 3 cuartos, cuatro de criada y demás servicios. Cerca de colegios y cines. Siempre hay agua.

CARLOS 3o 502, ESQUINA BELAS-coain amplio departamento con dos posesiones y balcón $15 a mayores. Referencias.

EDIFICIO "PASEO"

VEDADO

Paseo y 25

Se alquila un hermoso departamento en este edificio, compuesto de sala, comedor, tres cuartos, baño completo y cuart oy servicio de criados. Tiene garage. Informa Molina M-9659.

VEDADO: RESIDENCIA PARTICU-lar alquila espacioso departamento de 3 habitaciones con baño privado y terraza alrededor. Todo servicio y confort, 23 6o. 809 esquina a «A», Teléfono F-5798.

EDIFICIO BELLAMAR

Sol y Oficios se alquilan frescos y hermosos departamentos con confort necesario. Precio situación Informa González M-9659.

84 HABITACIONES

SE OFRECE EN CASA FAMILIA, hermoso cuarto con buena comida para señora o matrimonio de moralidad. Jovellar 129, primer piso, entre Hospital y Espada.

EN CASA DE EXTRICTA MORALI-dad se alquila una habitación bien amueblada baño anexo y teléfono. San Lázaro 1156 apartamento 6 entre Infanta y N.

A5-4872. SE ALQUILAN HABITACIOnes en casa familia con toda asistencia a hombres solos o matrimonio sin niños. O-Reilly 521 entre Bernaza y Villegas.

ALQUILO UNA HERMOSA HABITA-ción ventilada y clara. Precio rebajado en Consulado No. 255 Teléfono A-0672. Informan en la misma.

SEÑORITAS ESTUDIANTES DEL interior: casa de familia alquila una habitación con todo servicio, media cuadra universidad diríjase señora viuda de Valdés Masón 18, segundo piso.

SE ALQUILA UNA HABITACION, cocina, agua, a la brisa azotea, cómoda, amplia Informan San Ignacio 414 Nro 9

NEPTUNO 410 PRIMER PISO EN-tre San Nicolás y Manrique se alquilan habitaciones con o sin muebles, una sala, con dos ventanas en casa de moralidad, hay teléfono.

SE ALQUILA UNA HABITACION A señoras solas, matrimonio sin niños. Se cambian referencias. Carmen 557 entre Goicuría y Mayía Rodríguez.

SE ALQUILA UNA HABITACION con agua corriente a personas de estricta moralidad en Línea 361 entre G y H Vedado.

SE ALQUILA UNA HABITACION, con vista a la calle, casa particular calle G entre 13 y 15 Nro. 310, Vedado.

MURALLA 313 ANTOS ENTRE HA-bana y Compostela alquila una espléndida habitación con balcón a la calle, Sol 308 entre Habana y Compostela alquilo esvléndida habitación, casa moralidad.

SE ALQUILA UNA HABITACION, casa de familia bajos, estricta moralidad. Paseo 512 entre 21 y 23.

SE ALQUILA UNA HERMOSA HA-bitación a hombres o matrimonio solo en Estrella 461 altos, se pide y dan referencias.

SE ALQUILA UNA HABITACION grande y fresca en la azotea con todo servicio. En la misma casa, se alquila una cocina. Campanario 253 entre Neptuno y Concordia.

SE ALQUILA UNA HABITACION con vista a la calle casa de familia con o sin asistencia. Manrique 358 entre San Rafael y San Miguel, teléfono A-6180

ALQUILO HABITACION MUY FRES-ca, dos cuadras Galiano, no falta agua matrimonio solo sin cocina o dos hombres, se prefieren del comercio casa tranquila de solo tres personas. Lagunas 110 altos entre Campanario y Manrique

CASA FAMILIA, ALQUILA AMPLIA, ventilada habitación vista calle, lavabo, agua caliente, toda asistencia, matrimonios, hombres solos, teléfono. Obispo 455, segundo piso, entre Aguacate y Villegas.

HABITACIONES Y APARTAMENTOS en Compostela 457, entre Amargura y eniente Rey. Se alquilan cómodas y ventiladas hahbitaciones y apartamentos. Informan en la misma, Sr. Rodríguez.

CASA FAMILIA ALQUILA HABITA-ción vista a la calle. También un apartamento, comida familiar. Precio baratísimo, agua fría y caliente a todas horas. Belascoaín núm. 105, altos.

SE ALQUILAN 2 HABITACIONES con o sin muebles, en casa de un matrimonio solo. Calle 11, entre 10 y 12, número 1006. Telf. F1-7392.

FAMILIA HONORABLE ALQUILA dos habitaciones independientes de esquina balcón corrido, lavabo agua caliente, teléfono asistencia si la desea. San Lázaro 319 altos esquina San Nicolás

ALQUILO UNA HABITACION A matrimonio sin niños u hombre solo con y sin comida. Se exigen referencias. Cienfuegos 68 1er piso.

SE ALQUILA AMPLIA Y FRESCA habitación para hombres solos en Neptuno 661, 2o. piso entre Belascoaín y Gervasio. No molester 1er piso.

CASA DE FAMILIA ALQUILA HABI-tación vista a la calle, también un apartamento, comida familiar, precio baratísimo, agua fría y caliente a todas horas, Belascoaín No. 105 altos.

NEPTUNO 616 PRIMER PISO ENTRE Escobar y Gervasio, familia honorable, alquila barata, hermosa y fresca habitación, hay agua a todas horas.

EN CONSUADO 67 SEGUNDO PISO se alquila magnífica habitación ventilada y lavabo. Se exigen referencias.

FOLLETIN 57

LA ETAPA

Por PAUL BOURGET

Traducción de F. SARMIENTO

de feudalidad. —La Ciencia demuestra que las dos leyes de la vida, en el universo entero, son la continuidad y la selección, a lo que replican los demócratas franceses con el dogma absurdo de la igualdad. Los sacerdotes de la especie de Chanut y que no reconocen esta contradición, son víctimas, no hay más remedio que decirlo, del charlatanismo de sus mismos adversarios. No quieren ver la evidente coincidencia entre las doctrinas políticas nacidas de la observación positiva y la enseñanza tros padres había fijado en sólidas costumbres de otro tiempo. El acuerdo de un Augusto Conde y de un Ronald, de un Taine y de un José de Maistre en teorías de gobierno idénticas en el fondo, no les ha ilustrado sobre la bancarrota que el porvenir reserva a los falsos dogmas de 1789 y a sus partidarios. El temor de que la Iglesia pierda la dirección de las masas, es el generoso motivo que domina a esos apóstoles sin espíritu crítico. Motivo es este de excusar a un verdadero santo, tal como el abate Chanut, de prestar como él lo hacía esa noche, la autoridad de su carácter y de su virtud a una obra tan antisocial como la Unión Tolstoi. Cuando Juan Monnerón entró en el restaurant, el digno sacerdote estaba discutiendo con Cremieu-Dax, a quien tenía esperanza de convencer. Las pupilas del joven judío revelaban la pasión profunda que removían en él los problemas de filosofía religiosa. Había otra señal que probaba mejor esta pasión: en cualquier otra circunstancia, este fanático, pero afectuoso amigo, hubiese observado la cara descompuesta de Juan por las terribles emociones de ese día. Sólo vió una ocasión más de discutir en su presencia ideas que a él mismo le preocupaban sin tratarlas nunca con él y, hecha la presentación, le preguntó:

—¿Has comido? Y luego, en vista de la respuesta afirmativa de Juan, que, en realidad, había comprado un panecillo que ni siquiera había acabado, añadió: No te haremos esperar mucho, estamos concluyendo... Y volviendo a la tesis que estaba sosteniendo: En este momento resumía para el señor cura, que no las conoce, las magníficas páginas de Darmesteter sobre el papel que la Iglesia católica podría desempeñar aún, ella que es la única fuerza organizada de Occidente, si quisiera, como aquél ha dicho, volver a tomar las fórmulas de los Profetas que ella ha transformado en metáforas, y llevarlas a cabo haciéndose la ejecutora suprema de la Justicia y de la Democracia...

—Yo aceptaría la fórmula, contestó el padre Chanut, pero con una variante: yo sustituiría a los Profetas con el Evangelio.

—Todo lo que hay de útil en el Evangelio se encuentra ya en los Profetas, replicó vivamente Cremieu-Dax. El resto no es más que una adaptación a las ideas del pueblo grecoromano. La compilación gnóstica atribuída a san Juan nos da un modelo típico de esta deformación. Si hay un punto que mejor haya tratado la Ciencia, es éste: el cristianismo no es más que judaísmo politeísta.

—Yo creo en N. S. Jesucristo, caballero; así es que no puedo seguirle en este terreno, respondió el sacerdote.

—Y tiene usted tanta más razón añadió Juan, que, en su estado de irritación nerviosa, no había podido aguantar la frase afirmada tan brutalmente por su amigo, cuando que la Ciencia nada tiene que ver con esa hipótesis sobre el cuarto Evangelio. En este asunto la Ciencia es la crítica. ¿Qué nos dice ésta? Que san Ireneo, desde el siglo segundo, admitía este evangelio como auténtico. Y nos dice más, que san Ireneo había conocido a san Policarpo y éste al apóstol san Juan. Las relaciones de este santo y del apóstol constan por el hecho de que san Policarpo vino a Roma hacia el año 154 a discutir la fiesta de Pascuas con el papa Aniceto llevando el testimonio de san Juan. ¿Con qué derecho pretendemos nosotros estar mejor informados que los contemporáneos, y sustituímos con una interpretación personal otra dada y demostrada tan evidentemente?

—En todo caso, que admita usted o no el cuarto Evangelio como auténtico, repuso el padre Chanut que había mirado con asombro a este auxiliar inesperado, y dirigiéndose a Cremieu-Dax; convendrá usted en que el espíritu de este libro, como el de los otros tres, tiende a los tres magníficos Términos que la República ha tomado por divisa: «Libertad, Igualdad, Fraternidad».

—En esto, permítame que no esté de acuerdo con usted, señor cura... interrumpió de nuevo Juan. Su nerviosidad le volvía ahora contra el democratismo del sacerdote: Yo no soy un gran teólogo pero he leído mucho los Evangelios, y si fuese a traducir su enseñanza la resumiría en otras tres palabras que son precisamente lo contrario de esa divisa que usted admira, y que a mí me parece muy fuera de lugar. Estras tres palabras serían: Disciplina, Jerarquía, Caridad.

—No hay contradicción entre los dos programas, replicó el sacerdote.

—Para usted no, señor cura, respondió Juan, porque admite la Iglesia y por consiguiente el orden Romano que ha traspuesto en el dominio espiritual; pero para los que no la admiten, la primera de estas dos divisas es la anarquía con todas sus abominables consecuencias. Por lo demás, ya las estamos viendo hoy día.

—No haga usted caso de lo que le dice Monnerón, señor cura, porque es amigo de paradojas... dijo a su vez Cremieux-Dax. Este se había extrañado tanto de las palabras de su camarada, que le miró fijamente y distinguió en él las trazas de una agitación inusitada. Quería tan de veras a Juan, que sentía verle así, pero ante todo era el soldado de una idea. Había atraído al padre Chanut, como lo había dicho, a esta atmósfera de socialismo, con la esperanza de arrastrarle a sus teorías, y creía con razón que el medio más seguro de impedir esta conquista, era infundir en el recién venido la sensación de que existían profundos desacuerdos entre los miembros de la Unión Tolstoi. Temía ya alguna maniobra de Riouffol contra la conferencia, esperando no obstante que el espíritu de grupo paralizaría esa maniobra. Y añadió, para atenuar el mal efecto que hubieran producido sus palabras en su amigo: La prueba de lo que yo he afirmado, es que aceptamos en la U. T. las formas más diversas del pensamiento...

—¿Y esa tolerancia, repuso el padre Chanut, no es una prueba más de que la Revolución está de acuerdo con el cristianismo cuando está conforme con el principio?...

—Le responderé a usted como me ha respondido hace un instante, replicó Cremieu Dax. Aceptaré la fórmula con esta variante: el Cristianismo está siempre de acuerdo con la Revolución cuando está de acuerdo con su principio, y este principio, vuelvo a insistir, es el cumplimiento de las profecías...

—Y yo insistiré en la crítica histórica, dijo Juan a su vez, dirigiéndose a Cremieu-Dax, en esa crítica de que habláis siempre, y luego, cuando se trata de tenerla en cuenta, obráis de manera que justificáis las palabras de Gothe, que yo quisiera ver figurar en exergo en todos los libros pseudocientíficos de los Kuenen, los Strauss, los Reuss y tantos otros exégetas: El espíritu de la historia es el espíritu de estos señores... ¿Es un hecho que el Cristianismo ha sostenido durante diez y ocho siglos a las sociedades en un estado de vitalidad profunda? ¿Es un hecho que cuantas veces ha disminuído, en Italia en el Renacimiento, en Francia hace cien años, se ha roto el lazo moral y el hombre se ha degradado? Tomando a Francia por ejemplo, ¿es un hecho que los grandes períodos de su historia, los siglos trece y diez y siete, han sido aquellos en que, bajo los reinados de san Luis y de Luis XIII, Francia era profunda y eminentemente católica? ¿Es un hecho, por el contrario, que, desde 1789 no conseguimos fundar nada estable con las ideas antifísicas de la Revolución? No, el Cristianismo no tiene el mismo principio que esa Revolución. Tiene otro principio contrario, y la experiencia nos autoriza a deducir que de estos dos principios el que siempre ha ido acompañado de vitalidad en su aplicación, es el verdade-

M.E.C.D. 2016

ALQUILERES

84 HABITACIONES

FAMILIA HONORABLE ADMITE señoritas estudiantes $18.00 mensuales, indispensabioe buenas referencias y también las damos de padres de señoritas que actualmente viven aquí Sra. Casas Consulado 161 altos. A-6295

FAMILIA HONORABLE ALQUILA habitación dos compañeras o señora sola con asistencia esmerada una persona veinte pesos, dos, treinta, cerca Instituto Víbora Telf. X-1946

¡VIVA EN PALACIO POR POCO DI- nero Habana 410, altos entre Obispo y Obrapía. Se alquilan dos grandes habitaciones. Vista calle con closets. Informan en la misma.

AGUIAR 258 ALTOS ENTRE O- Reilly y San Juan de Dios se alquila una habitación y un depadtamento con agua corriente. Vista a la calle. Informan en la misma.

SE ALQUILAN HABITACIONES CON toda asistencia, con balcón a la calle en el Vedado calle 11 Nro 407 entre F y G Telf F-7207

EN LO MAS ALTO DE LA VIBORA se alquila lujosa y fresca habitación con comida y un Departamento. 10 de Octubre No. 904 entre Luz y Pocito Telf. I-6130 muy céntrico.

EN CASA DE FAMILIA SE ALQUI- la una fresca y amplia habitación con lavabo y comidas, a una cuadra de tranvías y ómnibus Telf F-2357

EDIFICIO «CUBA» SEIS PISOS

Empedrado Nro. 42, antiguo, 360 moderno, entre Habana y Compostela. Se alquilan amplias y ventiladas habitaciones, muy baratas, elevador, lavabos, luz toda la noche. Orden y moralidad. Telf. M-5113

RESIDENCIA FAMILIAR ESPLEN- dida habitación a matrimonio, baño privado, abundante agua, comida inmejorable. Estricta moralidad y orden con y sin muebles. Precio de situación Amistad 353 primer piso.

HABITACIONES VENTILADISIMAS; lababos agua corriente, baños calientes, moralidad comida exquisita, manteca chicharrón, aceite español Balcells. También admito socio habitación, baratísimo. Punto lo más céntrico Galiano 412 principal.

EN RESIDENCIA FAMILIAR SE AL quila habitación con baño anexo y todo servicio comida excelente. También amplio apartamento independiente propio para varios jóvenes estudiantes de reconocida seriedad I Nro 305, entre 15 y 17.

AMUEBLADAS O SIN MUEBLES HA bitaciones frescas independientes en casa moderna para personas solas o matrimonios sin niños. Agua y luz a todas horas. Amistad 376 altos casi esquina a Barcelona.

EN LO MEJOR DEL VEDADO, CAL- zada 510 entre D y E se cede hermosa habitación con agua corriente, casa fresca y tranquila planta baja.

85 NAVES LOCALES

ACCESORIA CON CORTINA META- lica, propia para comercio pequeño. Tiene su servicio dentro. Lamparilla 315 entre Compostela. Aguacate. Véase de 3 a 6, dueño Telf. F-4065.

ALQUILO PREPARADA PARA CO- mercio con dos grandes vidrieras y armatoste punto de lo más céntrico de la Habana. Compostela No. 306 casi esquina Obispo. Tiene en el interior local para vivienda o para talleres. Informan en los altos.

NAVE CON BUENA BARCACOA Y gran patio casita al lado en Ayestarán entre Piñera y San Pedro, bodega, carpintería, dueño al lado.

NEPTUNO, ESQUINA

Cedo local, paga $25.00 alquiler, con 2 vidrieras, mostrador y 1 de cajas precio convencional. Informes: Concordia y Gervasio. Farmacia de 1 a 6 p.m.

MAGNIFICO LOCAL COMPLETA- mente equipado para café y restaurant, con todo lo necesario para comenzar en seguida el negocio. Se vende y se traspasa por serle imposible atenderlo a su dueño. Para tratar: señor Pinto, de 3 a 5 en Obispo 102 altos, teléfono A-8065

TRINIDAD Nro. 24 ó 70 MODERNO

Magnífico local propio para comercio almacén o depósito. Informan en el mismo u oficina de Genios y Morro.

TELEFONO M-6747

$38 PARA COMERCIO

Espléndido local San Lázaro 459 entre Campanario y Perseverancia. Llaves en los altos. Informes Monte 779 Telf. A-6045.

ALQUILO LOCAL EN OFICINAS bien montadas, espléndido recibidor, amueblado, teléfono, a abogado o procurador, Campanario 306, entre Neptuno y San Miguel.

LOCAL GRANDE, BARATO: $34.00, más de 405 metros. Revillagigedo 406, una cuadra muelles de Tallapiedra, frente a San Ambrosio. Informan: Librería Albela: U-5783.

REINA 204, ESQUINA SAN NICO- lás, alquilan pequeño local propio para comercio chiquito, independiente. Informan los bajos o altos.

CALZADA DE PUENTES GRAN- des. Alquilo solar con frente a la Calzada. Solar de 54 x 40, propio para industria, garage, rasto. Informes: Sr. Viloria, Chacón 203. M-8182.

LOCAL PARA LECHERIA EN RE- villagigedo esquina Alcantarilla. Llave en la misma.

COMPETENTE PROFESORA D E canto solfeo y piano, sistema rapidísimo U-3905

SE CEDE LA MITAD DE UNA NAVE propia para oficina o depósito. Informan Suárez 116 bajos.

COMPOSTELA 508

Entre Teniente Rey y Muralla, local propio para oficina, depósito o comercio $11.25. Hay habitaciones a $7.50 y $9.

¡ATENCION! GRAN OPORTUNIDAD para tren de cantina y servir comida en la misma, hay clientes punto comercial, Monte Nro 9, antigua hoja Purísima, al lado de la Compañía de Electricidad A5-0401

87 HABANA

EN TROCADERO 108 2o PISO EN- tre Prado y Consulado se alquila habitación con su lavabo dentro, agua en abundancia, para hombres solo o matrimonio que no tenga niños hay letrero en la puerta.

SE ALQUILA UNA CASITA DE BA- jos amueblada con sala, comedor, 2 cuartos, cerca de Galiano, baño moderno, cocina de gas, precio: [illegible] Informan M-4065

AYESTARAN 629, GRAN CASA PA- ra hombres solos o matrimonios sin niños. Quince minutos del centro de la ciudad. Comidas excelentes. Precios razonables. Telf. I-5651

ESCOBAR Y VIRTUDES EDIFICIO Menéndez alquilo piso alto, muy fresco, sala, comedor, 3 habitaciones, baño y servicios de criados, baño moderno completo. Informan en la misma. Telf. U-1983

ALQUILO FACTORIA 106 REGIA CA- sa acabada de fabricar. Sala, 3|4 con sus closets, baño intercalado, comedor, cocina, servicio criados y las llaves en el piso principal. Telf. M-6453

CONSULADO 9, CASI ESQUINA A Prado. Se alquila moderno piso alto. Recibidor, sala, comedor, dos cuartos con closets, hall, baño completo intercalado, cocina, cuarto y servicio de criados. Hay elevador. Informes en la misma.

CONSULADO 30 ESQUINA A GE- [illegible] a una cuadra del Malecón. Se alquila moderno piso alto. Recibidor, sala, comedor, dos cuartos con closets, baño completo con closets, cocina y servicio de criados. Entrada por separado para proveedores. Informes: en la misma.

ALQUILERES

87 HABANA

ALQUILO MODERNOS ALTOS SAN Lázaro 356, sala, comedor, dos habitaciones, baño completo, cocina y cuarto de criados. Informan: Monte 712. Telf. M-3216.

OQUENDO 417 ALTOS ENTRE ZAN- ja y San José. Se alquila amplio y fresco piso alto. Sala, comedor, tres cuartos, baño y terraza. Llaves en la esquina de Zanja.

SAN NICOLAS 110 SEGUNDO PISO dos cuadras Malecón, una Galiano. Cuatro habitaciones, comedor fondo, sala, saleta, servicio, baño criados. Informan A-7468 Muralla 463

SE ALQUILAN LOS ALTOS DE LA casa Curazao 110 Informan en el café «El Compás» Egido 659

LUCENA 253 ALTOS ENTRE NEP- tuno y San Miguel, sala, gabinete, tres cuartos, baño intercalado, comedor, cocina gas o carbón, servicios de criados, cuarto azotea $34, de 9 a 11 y de 1 a 4 U-6315 agua abundante.

LEALTAD 152 ESQUINA ANIMAS, magníficos bajos propios consultorio médico dentista, abogado, oficinas Academia. Antesala, sala 3 cuartos grandes, tomacorriente, lavabo, baño completo de 10 a 7 p.m.

ALQUILO CUBA 82, ALTOS ENTRE Chacón y Cuarteles, Sala, recibidor 5 cuartos, 2 baños, intercalados. Galería, Comedor, pantry y cocina, cuarto y servicio criados. Llaves bajos. Precio $60.00. Informan M-1812.

ALQUILO: VIRTUDES 562, ALTOS, sala, saleta, dos habitaciones, baño y cocina. Verla de 4 a 6. Informan 29 No. 260, entre A y B.

SAN LAZARO 1262, LOMA DE LA Universidad. Alquilo una casita con sala, saleta, comedor, dos cuartos y demás servicios. Mucha agua. Informan al lado 1264.

ALQUILO ALTOS SAN LAZARO 265 entre Galiano y Blanco gran sala, comedor, tres habitaciones, baño; abierta 10 a 4 Genios 203 entre Consulado e Industria, sala, habitación, baño $16 abierta 3 a 5

SE ALQUILAN LOS BAJOS DE IN- dustria 118, bajos: sala, comedor y tres cuartos, en $28.00. Telf. A-6128.

ALQUILO MODERNA CASA, PLA- sencia 22 altos, entre Carlos III y Estrella. 3 habitaciones, sala, comedor, cocina, baño intercalado, etc. No falta agua: $40.00. Informes: F-3358. Llave, bajos.

SE ALQUILA UNA CASA EN LA calle de Chacón número 64, bajos, compuesta de sala, comedor, tres habitaciones, cocina y baño completo con calentador, en $34.00. Abierta de 2 a 5 p. m. Informan: Oficios 210.

ALQUILO: VIRTUDES 562, ALTOS, sala, saleta, dos habitaciones, baño y cocina. Verla de 4 a 6. Informan 23 No. 260, entre A. y B.

CARLOS III NRO. 1105 CASI ESQUI- na Luaces, se alquilan los hermosos altos de esa moderna casa con sala, 3 cuartos comedor, cocina, magnífico cuarto y servicio de criados. Precio último: 50 pesos, verla en horas laborables informan allí.

ALQUILO HERMOSA CASA CALLE Consulado No. 24, media cuadra Prado, acera sombra, sala, saleta, comedor, tres habitaciones de 4x4, baño, cuarto y servicio criados, cocina gas. Informan altos y Habana 264. Telf. M-2474

ALQUILO SAN LAZARO 169 ALTOS con sala, saleta, tres habitaciones, baño intercalado, muy ventilada, gran panorama, puede verse de nueve a doce Telf. A-6764.

SE ALQUILAN LOS ALTOS DE SAN Lázaro 503. Esquina a Perseverancia, acabada de fabricar, tres habitaciones, baño moderno y demás servicios. Informes 2o. piso.

PERSEVERANCIA No. 216. 2o. PISO so, alquilo bellísima casa, sala, recibidor, 3 habitaciones muy amplias, bañoh intercalado de color muy elegante, cocina, servicio y cuarto de criados. Verla de 8 a 12 y de 1 a 5.

LUGAREÑO 8 FRENTE CLINICA Fortún Souza, una cuadra Carlos III y Ayestarán, portal, sala, 3 amplias habitaciones, lujoso baño intercalado, comedor etc. cuarto servicio criados. Patios y lavadero. Está disponible el segundo piso. Edificio nuevo con todo confort.

TROCADERO 268, BAJOS ENTRE Aguila y Crespo. Sala, recibidor, comedor, tres habitaciones, baño, cocina y patio. The Trust Company of Cuba, Obispo Nro 257, M-6917

SAN LAZARO 320 ENTRE SAN NI- colás y Galiano, agua nunca falta, fría y caliente, 2o piso, sala, comedor 3 cuartos grandes, baño lujo, cocina, servicios criados. Informes M-2863 y F-3131. Precio único: $$47.00, llaves en el piso de arriba.

SE ALQUILA UNA PLANTA AL- ta de la casa Mazón 208 entre Zapata y Valle de construcción moderna. Precio $30.z0, la llave en los bajos. Informes: Telf. M-6163

SAN LAZARO 320 ENTRE SAN NI- colás y Galiano. Agua nunca falta, fría y caliente, bajos, sala, comedor, 3 cuartos grandes, baño lujo, cocina, servicios criados. Informes M-2863 y F-3131. Precio único $43.00. Llaves 3er. piso

MALECON 315 ENTRE SAN NICO- lás y Galiano, agua nunca falta, fría y caliente 3er piso, sala, comedor, 2 cuartos, baño, cocina y servicios criados. Informes M-2863 y F-3131. Precio único $40.00 Llaves en el 2o piso

SE ALQUILAN

ANIMAS ENTRE SOLEDAD Y ARAM buro, varios pisos acabados de fabricar con sala, saleta, comedor, pantry, cocina de gas, tres y cuatro habitaciones, baño intercalado de lujo, cuarto y servicio de criados. Preguntar por el encargado $40.00 a $55.00.

CALLE 23 ENTRE 6 Y 8, VEDADO acabado de fabricar hermoso apartamento, lujosamente terminado. La llave en el jardín del frente $34.00.

CAMPANARIO 612|14 ENTRE SALUD y Reina, departamentos propios para familia de moralidad. Véa al encargado $18.00.

NEPTUNO 826 FRENTE AL PASA- je Giquel, magnífico local propio para comercio $65.00.

DIEZ DE OCTUBRE 66|8 A DOS CUA- dras de la esquina de Tejas. Apartamentos propios para corta familia. Preguntar por el encargado $14.00.

CALLE 12 No. 208 ALTOS ENTRE 9 y 11. Vedado, hermosos altos modernos $34.00.

MALECON 675, BAJOS CASI ESQUI- na a Belascoaín, hermoso piso. La llave en la misma $34.00.

SANTA EMILIA No .49 SANTOS SUA rez, apartamento interior. La llave al lado.

PARA MAS INFORMES:
THE NATIONAL CITY BANK OF NEW YORK
Apto. Administración de Bienes
TELEFONO A-9897

MAZON 205 ENTRE VALLE Y ZA- pata, primer piso. Recibidor, sala, comedor, 3 habitaciones, baño completo, cocina, cuarto y servicio de criados. $30.00 Informes Telf. U-5858.

SAN LAZARO 960 ENTRE ARAMBU- ro y Hospital. Casas modernas de sala, comedor, 2 habitaciones, baño completo y cocina, $25 y $28. Informes Telf. U-5858.

SAN JOSE 863 ENTRE OQUENDO Y Soledad, sala, comedor, dos habitaciones, baño y cocina, $20.00. Informes Telg. U-5858.

JOVELLAR 117, ENTRE HOSPITAL y Espada. Apartamentos interiores, sala, 2 habitaciones, baño y cocina $15 y $17. Informes Telf. U-5858.

VAPOR 117, ENTRE HOSPITAL Y Espada. Sala, habitación, baño, cocina $12.00 y $-13.00. Informes teléfono U-5858..

OQUENDO 358 ENTRE SAN RA- fael y San José. Apartamentos con luz, de sala, habitación, baño y cocina, $13 y $14.

ALQUILERES

87 HABANA

LOMA UNIVERSIDAD SAN JOSE Nro. 1 254 altos, sala, comedor, 2 cuartos, baño lujo, cocina, servicios criados. Llave lechería esquina. Informes M-2864 y F-2124

POZOS DULCES Nro 109, CASA con sala, saleta, 7 cuartos, comedor, baño, cocina, servicios de criados, garage, lavadero y un hermoso patio de tierra. La llave en la bodega.

CERCA NUEVOS MUELLES FLOTA Blanca, casi esquina a Merced, alquilo Damas 857 altos, moderna, con sala, saleta, dos cuartos, baño intercalado y cocina. Informes Cuba 54 altos, departamento 4.

88 VEDADO

SE ALQUILA 21 Nro 55 ALTOS EN- tre M y N, Vedado, sala, saleta, hall, cinco habitaciones, dos baños, comedor, pantry, cocina gas, cuarto y servicio criados, garage. Llaves en los bajos. Precio: $75.00. Teléfono: U-5266

ALQUILO PRECIOSA CASA NUEVA portal, sala, recibidor, 4 habitaciones, baño, comedor, terraza, garage, cuarto servicio criados. D 504 21 y 23 Vedado

CALLE 19 No. 1155 ENTRE 16 Y 18 apartamento nuevo; sala, comedor, dos cuartos grandes con closets, baño de lujo, cocina, cuarto, servicio de criados. Informan la misma FO-4219.

VEDADO CALLE 14 Nro 361 ESQUI- na 23 apartamento moderno sala, comedor,o ds habitaciones cocina, baño. Renta $19.00. Allí informa señor Romero.

LUJOSA RESIDENCIA

Planta alta: portal, sala, living-room, cinco cuartos de 4 por 5 metros con closets y 2 baños. Gran comedor, pantry, cocina y despensa. 2 cuartos servidumbre con baño independiente y garage. Calle 15 Nro. 955 entre 8 y 10.

INFORMES: F-4979 PRECIO: $100

VEDADO

Alquilo espléndida residencia en lo mejor del Vedado. Alquiler rebajado. Calle 17 esquina a A. Puede verse a todas horas. A-7501 y U-5759

VEDADO ALQUILO CASA CALLE 25 Nro 673 (altos)(recibidor, sala, comedor, 3 cuartos y servicios. Informan 25 671

VEDADO. CALLE 4 No. 207, ENTRE 9 y 11. Se alquila moderno piso bajo, jardín, portal, sala, hall, dos cuartos, comedor, cocina, baño intercalado completo, cuarto y servicio de criados. Informes en 11 No. 852 esquina a 4.

VEDADO. 11 ESQUINA A 4. SE AL- quila moderno piso alto. Recibidor, sala, comedor, tres cuartos con closets, gran baño en colores completo, cuarto y servicio de criados. Hay garage si se desea. Informes en la misma.

EN $40.00 SE ALQUILAN LOS ES- pléndidos altos de esquina, calle 10 número 197, antiguo, o 473 moderno. Compuesto de sala, tres habitaciones, baño intercalado, saleta de comer, cocina, servicios de criados, etc. Abundante agua. La llave en la misma. Informes: A. Alvares, Aguiar 305, altos. Telf. A-7830.

$55.00 CALLE SEIS NUMERO 605, bajos, entre 25 y 27: portal, sala, saleta, tres cuartos, baño, comedor, hall, cocina, cuarto y servicio de criados. Informes: M-6801.

25 Y BAÑOS SE ALQUILA APARTA- mento compuesto de portal, sala, 3 cuartos, baño, cocina y servicio de criados. Informan en la misma.

CALZADA 914 ENTRE 6 Y 8 VEDA- do alquilo casa baja, antigua, nueve dormitorios, arboleda. Vacía $150 amueblada: $200. Dos meses fondo, de tres a cinco.

VEDADO, CALLE BAÑOS 456 ENTRE moderno. Planta alta, siete habitacio- 19 y 21, alquilo espléndido chalet nes, terrazas, dos baños. Planta baja jardín portal, sala, recibidor, comedor, pantry, cocina, 1 habitación, baño. Patio, garage y árboles. $150.00. Puede verse de 9 a. m. a 2 p. m.

VEDADO MAGNIFICOS ALTOS

En 15 entre 8 y 10, Vedado, se alquilan regios altos con portal, sala, living-room, hall, 5 cuartos con closets, 2 baños, comedor, pantry, cocina, cuarto y servicio de criados y garage. Amplios, frescos, lujosos. Véanse de 10 de la mañana en adelante. Precio $100. Informes F-4979.

27 Y K, 251 B ALQUILO CASA amueblada frigidaire, teléfono, gas, tres habitaciones, sala, comedor, y servicio criados $100 Verse de 3 a 6.

SE ALQUILA UNA BUENA CASA una sola planta calle B 405 entre 17 y 19. Vedado con muebles o sin muebles.

VEDADO 16 No. 55 ENTRE 9 Y 11. Sala, comedor, 2 habitaciones, baño, cocina, cuarto y servicio de criados. $30.00. Informes Telf. U-5858.

VEDADO 23 ESQUINA 2, HERMOSOS altos a la brisa 3 terrazas, 4 cuartos, sala, comedor, saleta, garage, cuarto criados, acabado de pintar. F-3199

SE ALQUILA HERMOSA CASA CA- lle 23 Nro 956 entre 2 y 4, con garage para dos máquinas. Informan en la misma de 3 a 6 p.m. o en F1-6671

SE ALQUILA LA CASA 37 NRO. 1 esquina a Marina con sala, comedor, dos habitaciones baño intercalado y cocina. Cuarto y servicio de criados. Renta $34.00. Informa Dr. L. Pujadas M-7985 O-Reilly 259

89 CERRO - PALATINO

SE ALQUILA CASA MODERNA EN Buenos Aires 34, bajos, con sala, 3 cuartos grandes, comedor al fondo con dos patios.

$12.00 CASA DE ALTOS EDIFICIO moderno, muy fresco y ventilado, de sala, cuarto, baño y cocina. Havana Park 128 una cuadra Paradero del Cerro.

ALQUILASE LA MODERNA CASA altos Primelles 452 muy frescos mucha agua, la ruta 18 en la puerta 4 habitaciones con balcón a la calle, gran sala y espléndido comedor $25.

SE ALQUILA VELARDE 255 ALTOS casi esquina Primelles, 3 cuartos y todas las demás comodidades de una casa moderna $18, las llaves bodega. Telf. M-1139

90 MARIANAO-REPARTOS

SE ALQUILA
REPARTO MIRAMAR

Calle 14 entre 3a Ave. y 1a Ave. con 4 habitaciones y 2 baños y todas comodidades. Precio $82.00 Informan Sr. Mijares, en la misma cuadra, se puede ver a todas horas.

HERMOSO CHALET DOS PLANTAS calle 9 entre 4 y 6 frente al Parque La Sierra, sala, saleta, comedor 5 cuartos, 2 baños etc. FO-2289

SE ALQUILA UNA CASA PORTAL, sala, comedor, dos habitaciones, baño y patio. Calle B y Cuatro, Redención, Marianao. Telf. F-6251.

SE ALQUILA UNA CASA CON CUA- tro habitaciones, garage y servicios de criados calle 4 entre 1 y 3 La Sierra la llave en el café del Cine Rivoli. Telf A-8468

COUNTRY CLUB: SE ALQUILA LA casa Avenida Segunda entre Avenida de Estrada Palma y Real del Sur, rodeada de jardines, árboles frutales. Informan: FO-7786.

SE ALQUILA CHALET ACABADO de fabricar estilo colonial inglés. Planta baja: vestíbulo, sala, gabinete, baño auxiliar, comedor, pantry cocina, cuarto criado con baño y garage. Planta alta: Cuatro habitaciones con closets, baño y terraza. Todas las piezas son amplias calle 8 esquina a 13 Reparto Almendares. Informes: F-3395

MIRAMAR — PRIMERA AVENIDA entre 24 y 26, preciosa casa con gran piscina, caseta de baño, cinco cuartos, otros de criada, con servicios, 2 baños lujosos, garage, portales closets. Informes José Agramonte Telf. FO-3731

ALQUILERES

90 MARIANAO-REPARTOS

REPARTO MIRAMAR. CALLE 16 casi esquina a la Quinta Avenida. Hermoso piso alto acabado de construir, compuesto de terraza, sala, comedor, hall, tres hermosos cuartos y otro criados, baño completo, pantry, cocina y garage. Muy fresca. La llave en los bajos. Informes: Telfs. FO-1830 M-3106.

$25.00 UNICO PRECIO REINA Y Línea Playa, Quemados de Marianao, casa mampostería, azotea, tres cuartos, baño intercalado, sala, comedor, cocina carbón, agua fría y caliente, bastante terreno jardín, 2 cuartos madera. Llaves lado. Informes F-3131 y M-2863

ALQUILO CHALET SITUADO 7a Y 26, Miramar tres plantas cinco cuartos, tres baños, biblioteca sala de armas, garage para dos máquinas contrato por un año. Informan FO-2994.

LA SIERRA CALLE 8 Y 3a CASA con sala, vestíbulo, comedor, 2 baños, 3 cuartos, servicio de criados, garage Telf F-8140

CALLE 13 ESQ. 8 ALMENDARES

Esta hermosa y fresca casa de dos plantas, acabada de fabricar. Se alquila, compuesta de sala, recibidor, 4 habitaciones, jardín, parage, etc. $100 Beers M-7730

91 JESUS DEL MONTE - VIBORA

VIBORA. SE ALQUILA EL ALTO de San Lázaro 10 entre Dolores y Pocito compuesto de terraza, sala, hall, 6 habitaciones, baño intercalado, comedor al fondo y servicio de criados. Renta 45 pesos, informan: F-2861

SAN LEONARDO ESQUINA PRIME- ra. Moderna jardín, portal, vestíbulo, recibidor, hall, 7 habitaciones, 2 bazos familia, hall, comedor, pantry, cocina, garage. Agua abundante Telf. F-7019.

10 DE OCTUBRE Y MILABROS, AL- quilo altos esquina,, acabados de fabricar, sala, saleta, comedor, cuatro habitaciones, cocina y dos baños. La llave en los bajos Telf. X-1250

ALQUILO CASA, LIBERTAD 512, entre Golcuría y Mayía Rodrguez: portal, sala, 2 habitaciones, baño intercalado, buen patio .Informes: Telf. A-6906.

SE ALQUILA EN $34.00 LA HERMO- sa casa de Jesús del Monte Nro. 921 entre Luz y Pocito, compuesta de portal, sala, saleta, 5 cuartos bajos, 2 cuartos altos, comedor, baño, baño criados, cocina, patio, traspatio la llave en la misma.

GERTRUDIS 5 ENTRE 10 DE OCTU- bre y Agustina. Portal, sala, recibidor, tres habitaciones, camoder, baño, cocina, patio y servicio criados. Una habitación en los altos. Llave 10 Octubre 1468 M-6917.

92 SANTOS SUAREZ - MENDOZA

SE ALQUILA CASA SANTA EMI- lia 209 Santos Suárez, portal, sala, 3 cuartos, baño, salón de comer, cocina, servicios de criados; informan en la misma.

SANTOS SUAREZ. ENAMORADOS 354 entre S. Julio y Paz. Alquilo bonita casa portal, sala, cuatro cuartos, comedor, patio. Informan en la misma de 1 a 4. Telf. A-6010 Fraga.

93 LUYANO

ALTOS ESPACIOSOS, CALZADA LU- yanó 103, cerca esquina Toyo, dos cuadras Calzada Jesús, del Monte. Gabinete, sala, comedor, cuatro habitaciones, tres baños, siempre agua $26. Llave bajos. Dueño F-4065.

ALTOS MODERNOS, SALA, RECI- bidor, tres cuartos, baño intercalado, comedor, escaleras independientes. Tranvías, guaguas puerta. Acabada de pintar. Concha y Reforma, Luyanó.

CASITA ACABADA FABRICAR — Calle Guasabacoa 664 (Pasaje) entre Herrera y Compromiso, sala, cuarto, baño cocina y patio, Precio $12.00 Informan encargado la misma.

ALQUILO ALTOS MODERNOS MAN- gos 216 entre Reyes y Benavides, sala, comedor, dos cuartos, baño completo, cocina,, precio: $18 la llave en los bajos. Informan F-4551

ALQUILO ALTOS CASA CALZADA de Luyanó Nro 33 a media cuadra Toyo, compuestos sala, recibidos 3 cuartos, comedor, baño, cocina y servicios. La llave en los bajos. Informan M-3382

SE ALQUILAN LOS MODERNOS AL- tos de Rosa Enríquez No. 305 entre Enna y Arango, Luyanó. Compuestos de sala, recibidor, cuatro habitaciones, baño intercalado, comedor, cocina y servicios de criados. Gran abundancia de agua. Informan F-4879. La llave en los bajos.

SE SOLICITAN

99 SOLICITUD DE ALQUILERES

VEDADO SE DESEA CASA FRESCA fresca con o sin muebles, sala, comedor, 5 cuartos, 2 baños, garage. Teléfono FO-7327

SOLICITO CASA O APARTAMENTO confortablemente amueblado con dos o tres habitaciones en Habana, Vedado o Miramar para dos personas solamente. Informan M-6961.

101 PERDIDAS

PERIDO UN PERRO PEQUEÑO de dos años y medio, cruzado de Fox Terry, con las orejas paradas y la cabeza blanca, negra y amarilla. Responde por Popi. Quien lo entregue en la casa de donde se extravió será gratificado sin averiguaciones. Calle 4 No. 359 entre 15 y 17. Vedado.

102 AGENCIAS COLOCACIONES

«LA COMERCIAL» M-1149, AGUILA 759 esquina a Monte. Servimos criadas, criados, cocineras, niñeras choferes, españolas y toda clase de personal del país y extranjero.

«LA AMERICANA» F-2524 23 407, esquina J. Servimos criadas, criados, cocineras, niñeras, choferes, cocineros, camareros, jamaiquinas, españolas y toda clase de personal del país y extranjero.

VEDADO. EMPLOYMENT BUREAU. 12 y 13 Vedado, F-6445, FO-1077. Nuestros favorecedores deben tener presente que la tranquilidad de su hogar, depende en parte de la responsabilidad de sus sirvientes. Pida hoy mismo.

LA MATANCERA, A-7740

Servimos para cualquier parte de la Habana y repartos servidumbres de ambos sexos del país y extranjeros, con referencias, servicio rápido. Sol 465 entre Egido y Villegas.

SENORA

La cuestión de servicios domésticos es un problema. Una gran ayuda es llamar a la «Agencia Beers», con 35 años en el negocio y experiencia en escoger el personal. Por eso nuestra servidumbre resulta la mejor. Ofrecemos empleados de oficina, vendedores, cobradores etc. Plaza de la Catedral 54, M-7730

LA OTILIO. F-4806

Sirvientas con referencias para familias honorables, cocinera, lavandera, manejadora, costurera, criado para comedor, matrimonio para campo o ciudad, institutrices o criadas alemanas, masajistas. K 361 entre 19 y 21 Vedado.

«LA HABANERA» U-1880

Neptuno y Espada, servimos personal de confianza, hombres y mujeres blancas, de color, extranjeros, nativos, cocineras, criadas, manejadoras, mensajeros, choferes, buenos cocineros para casa de comercio, lavanderas. U-1880.

103 CRIADAS - CRIADOS

SOLICITO CRIADA ESPAÑOLA ME- diana edad (40 a 45) que sea trabajadora y sepa servir bien la mesa. Referencias. $15.00 y uniformes. Calle 15 Nro 802 entre 2 y 4 Vedado.

SE SOLICITA CRIADA ESPAÑOLA con buenas referencias para cuartos que sepa coser. Ha de ayudar en la repostería. Sueldo $15. F-5213.

SE SOLICITAN

104 COCINERAS Y COCINEROS

SE SOLICITA COCINERA REPOS- tera de mediana edad, muy limpia y saludable, con buenas referencias, $20.00 calle 15 Nro 802 entre 2 y 4, Vedado.

SE NECESITA UNA COCINERA QUE sepa cumplir su obligación, que sea blanca o mestiza y no teenga grandes pretensiones. Es casa seria. Informan: Reina número 153, altos.

105 MANEJADORAS

SOLICITO MANEJADORA BLANCA experta con buenas referencias. Informan: Dr. Vieta. «Villa Juanita». Una cuadra de la calzada Víbora.

SE SOLICITA UNA MANEJADORA con referencias que duerma en la colocación, sueldo $10. Informes en el teléfono F-2745.

114 AGENTES - VENDEDORES

GANE $5.00 A $10.00 AL DIA. SOLI- citamos agentes vendedores, hombres y mujeres en la Habana y demás provincias. Pagamos $1.00 por cada venta de $3.00, artículo exclusivo. Escriba a M. Rodríguez, Apartado 677 Habana.

SOLICITAMOS VENDEDORES EN toda la República. Pagamos comisión amplia, por adelantado. Artículo útil de muy fácil venta. Diríjase a Hook Fast de Cuba, Metropolitana 816 Habana.

SOLICITO AGENTES EN TODOS los pueblos del interior para asunto serio y fácil de trabajar, buena ganancia, Pida informes por escrito al Sr. José Reguero, Prado 359 altos Partagás, Habana.

SE SOLICITAN PERSONAS DE AM- bos sexos que tengan preparación para trabajar a sueldo o comisión en la Compañía «El Sol de Cuba». S.A. Manzana de Gómez, Departamentos Nros. 247-248

115 OFICINISTAS

SE SOLICITA SEÑORITA TAQUI- grafa mecanógrafa para trabajar por la tarde en oficina comercial. Escriba de su puño y letra al apartado 661, Habana.

SE SOLICITA EMPLEADA

Buena presencia parr Secretaria, Doctor, dos horas oficina, $30 sueldo, dirigirse R. Z. Anuncios Clasificados de la MARINA (Por escrito).

116 SOCIOS

SE SOLICITA UN SOCIO PARA PO- ner un gabinete de Optica, preferible sea oculista u optometrista o un establecimiento alquile espacio para óptica. Informes J. K. L. Anuncios Clasificados DIARIO MARINA, (por escrito).

117 SOLICITUDES VARIAS

SE SOLICITA UNA MUCHACHA DE buena presencia para trabajar en gabinete dental, se prefiere si habla inglés. Lealtad Nro 2, bajos, exclusivamente de 10 a 11 a.m.

JOVEN ENERGICO, HONRADO Y sin miedo de hablar con el público para ayudarme propaganda en la calle. Peso diario no tanto. Belascoaín 1.112 altos forotografía.

GESTIONO CARTAS DE CIUDADA- nía de las que se encuentran pendientes de los Juzgados de Batabanó, Puentes Grandes, El Cano y demás Juzgados. Garantizo que las soluciono en un corto tiempo, anticipo gastos. Muñoz, San Rafael 457, bajos. A-9115.

SE NECESITA UN MAESTRO TU- rronero, buen sueldo. Informes Telf U-2233 Caudiel Fruit Packing Comp. Arbol Seco 270 Habana.

SOLICITO MATRIMONIO PARA AD- ministrar casa de huéspedes. Tiene que tener garantía en efectivo 200 pesos. No otra manera. Buen sueldo. Informan Gervasio 154 de 9 a 1 solamente.

SE OFRECEN

118 CRIADAS-CRIADOS

SE DESEA COLOCAR UNA MUCHA- cha del campo, tiene 21 años de edad, para criada de mano, sabe trabajar y cumplir con su obligación y es formal. Duerme en la colocación. FO-4990

SE OFRECE BUEN CRIADO DE MA- no acostumbrado al servicio, de mediana edad buena presencia buenas referencias Telf. A-6461

SE DESEA COLOCAR UNA ESPAÑO- la para cuartos o comedor. Va a los repartos o al campo no molesten menos de $15. Informan al teléfono: FO-3311.

DESEA COLOCARSE UNA JOVEN para limpiar o manejar, no menos de $12 de sueldo. Telf. A-4367.

CRIADA JOVEN SE OFRECE, SABE servir bien la mesa y repasar y lavar ropa fina. Buenas referencias de las casas donde ha servido. Va a todas partes. Llame al A-6858.

SE DESEA COLOCAR UNA BUENA criada de mano o manejadora. También cocina y limpia a matrimonio. Buenas referencias. F-3164.

SE OFRECE CRIADA PRACTICA EN todo servicio o para casa particular, lo mismo de cuartos o comedor. Salgo a los repartos. Desempeño trabajo grande. Tengo buenas referencias, o para manejadora. Aguila 759: M-1149.

SE OFRECE CRIADA PRACTICA EN todo servicio de casa particular, lo mismo de cuartos que de comedor, salgo a los repartos, desempeño trabajo grande. Tengo buenas referencias y manejadora. Informes 23 número 407, esquina a J. F-2524.

SE OFRECE MUCHACHA ESPAÑO- la de criada de manos o de cuartos sabe lavar y planchar, tiene referencias, no menos de 15 pesos, teléfono M-5365 de 8 y 30 a 11 y de 1 a 5

SE DESEA COLOCAR UN JOVEN español de criado de mano, tiene referencias. Telf. FO-2653

DESEA COLOCARSE ESPAÑOLA PA- ra cuartos o comedor, acostumbrada a todo servicio, sabe cumplir bien abligación y lava y plancha ropa fina, es sola, duerme en la colocación, lo mismo para la Habana que repartos desea casa de moralidad tiene referencias F-4394

SE DESEA COLOCAR UNA SEÑORA de mediana edad, para criada de manos o manejadora, tiene buenas referencias. Telf. X-2812

SE DESEA COLOCAR UNA MUCHA- cha española para cuartos o comedor con preferencia en el Vedado. No menos de $15, tiene referencias. Teléfono F-7078

DESEA COLOCARSE UNA ESPAÑO- la para criada de mano, sabe servir mesa a la rusa, tiene referencias Telf. U-5827

SE DESEA COLOCAR UN ESPAÑOL sin pretensiones para criado de mano u otros quehaceres y en casa particular. Telf. F-5262 Tintorería.

DESEA COLOCARSE UNA MUCHA- cha española para criada de cuartos o para lavar y planchar, tiene buenas referencias. Telf. F1-6672.

DESEA COLOCARSE MUCHACHA para criada de manos, duerme en la colocación, tiene referencias. Informes F-6137

UNA MUCHACHA ESPAÑOLA CON buenas referencias desea colocarse con un matrimonio para cocinar y limpiar. También se coloca de criada de mano. Sabe trabajar y cumplir con su deber A-9282

SE OFRECE UN JOVEN ESPAÑOL de 21 años de edad para criado de cuarto, sirve la mesa a la rusa y a la criolla hace helados y coteles, sale al campo y sabe planchar trajes de caballero. Preguntar Julio M-4612

JOVEN CON INMEJORABLE REFE- rencias seria y cumplidora de su deber, acostumbrada al servicio fino, ofrécese como criada de comedor cuartos o de manos, lo mismo Vedado que repartos. Informan F-6445.

SE OFRECE CRIADO ESPAÑOL. SA- be planchar trajes, limpiar zapatos de caballeros y servir mesa, hace cocteles. Todo servicio, 8 años en una casa. Llamen de 7 a 1 de la mañana. Teléfono M-2449.

SE OFRECEN

118 CRIADAS-CRIADOS

SE OFRECE UNA JOVEN ESPAÑO- la para criada de cuartos o servicio de matrimonio. Es fina y tiene referencias. Teléfono M-4416.

F-3141 SE OFRECE EXCELENTE criada de mano, cuartos muy buenas referencias acostumbrada a desempeñar este trabajo, soy limpia y sé cumplir mi obligación. Salgo para cualquier lugar F-3141.

JOVEN ESPAÑOLA SE OFRECE con muy buenas referencias de casas donde ha trabajado muchos años. Es muy trabajadora, limpia y cumplidora, sabe zurcir y lavar ropa fina. Informan A-7465.

F-3141 SE OFRECE EXCELENTE criada de manos, cuartos o comedor inmejorables referencias, excesivamente limpia y cumplidora, sirve bien la mesa, Va donde la soliciten. F-3141

SE DESEA COLOCAR UN JOVEN de color para criado de manos o ayudante de cocina, sabe cumplir bien con su obligación no tiene pretensiones, tiene buienas referencias, teléfono U-3871

JOVEN DE COLOR MESTIZO DEL campo muy formal y cumplidor se ofrece de criado de mano o pinche, ayuda en el jardín, sale fuera. Informan bodega FO-2667

BUEN CRIADO JOPONES DESEA colocarse, acostumbrado, sirve bien loa mesa y experto en todo servicio fino y está muy práctico es competente y muy honrado. Tef FO-2713, preguntar por señor Pedro.

SEÑORA SOLA CON INSTRUCCION y excelente salud solicita trabajo. Apta para cualquier empleo. Magníficas recomendaciones. Sra. Ana. Telf. M-4726

SE OFRECE UNA CRIADA DE MA- no y manejadora, tiene referencias prefiere Vedado y la Habana X-2241

DESEA COLOCARSE UNA ESPAÑO- la para criada de mano. Desea ganar $13.00, con buenas referencias: U-5743. Pregunte por Margarita.

DESEA COLOCARSE JOVEN BLAN- ca del campo, para criada de manos o de cuartos, decente, honrada y sabe cumplir con su obligación, referencias inmejorables y sale a los repartos. Sueldo no menos de $15, teléfono A-9061 de 12 a 6 p.m.

SE OFRECE MAGNIFICO CRIADO de mano español muy práctico en el servicio doméstico, plancha ropa de caballero, hace toda clase de cocteles, sirve muy bien la mesa a la rusa, es formal, cualidades finas, y tiene muy buenas referencias. Teléfono A-9854.

DESEA COLOCARSE JOVEN ESPA- ñola para criada de manos o cuartos. Sabe lavar y planchar ropa fina. Lo mismo le da que sea familia cubana que americana. Desea casa de moralidad. No le importa ir para los repartos. Tiene buenas referencias. Teléfono A-4728.

DESEA COLOCARSE UNA BUENA criada de manos o cuartos, duerme en la colocación, tiene muy buenas referencias, es muy limpia, formal y trabajadora. M-3339.

119 COCINERAS-COCINEROS

COCINERO CHINO COCINA CRIO- lla y española, reposteria, cocina muy práctico para particular vive calle de la Salud Nro. 11, altos, tiene referencias. Telf A-7144

DESEA COLOCARSE UNA BUENA cocinera, tiene referencias y ayuda a la limpieza. Es muy limpia y formal. M-3339.

DESEA COLOCARSE UNA ESPAÑO- la de mediana edad para cocinar o para limpiar, sólo en casa de corta familia. No va al campo. Telf. A-0515.

MAGNIFICA COCINERA REPOSTE- ra se ofrece. Cocina lo que le pidan. Tiene referencias de buenas casas. Va a todas partes. Informan A-6858.

SE OFRECE UN COCINERO REPOS- tero chino, sabe cocinar muy práctico criolla, española, americana y repostería. Muy limpio, con referencias de casa particular. Preguntar por Teléfono M-4766.

SE OFRECE COCINERA PARA CO- cinar sólo o cocinar y ayudar a limpieza. Desempeño bien la cocina. Duermo en la colocación o fuera, según trato. 23, 407 esquina a J. F-2524.

SE OFRECE UNA BUENA COCINE- ra para cocinar sólo o cocinar y limpiar o ayudar. Desempeño una cocina de primera. Duermo en la colocación o fuera, según trato. Informes Aguila 759, M-1149.

SE OFRECE COCINERA REPOSTE- ra de color, joven, de buena presencia y referencias. Prefiere no dormir en la colocación, ayuda en cualquier limpieza M-7122

DESEA COLOCARSE UN BUEN CO- cinero de color, tiene buenas referencias Informan F-1145

DESEA COLOCARSE UNA SEÑORA española para cocinar o criada de mano o manejadora, entiende de repostería, va donde quiera, siendo familia de moralidad, es sola y duerme en el acomodo. Telf. A5-5821

SE OFRECE COCINERA ESPAÑOLA tiene buenas referencias, sabe variar la comida, hace plaza, es repostera, desea familia de moralidad, es cutmplidora, no duerme en la colocación Telf. A-8927

DESEA COLOCARSE UNA ESPAÑO- la de cocinera, sabe hacer dulces, no menos de $15. I-6019

SE DESEA COLOCAR UNA JOVEN de color para cocinar o cocinar y limpiar a matrimonio o corta familia cuarto y coser duerme o no. tiene referencias, buen sueldo, sabe de repostería U-6904 llame a María.

BUEN MAESTRO COCINERO RE-

postero, joven chino, cocina criolla, española y americana, sabe cumplir con su obligación. Tiene recomendaciones. Informes: Teléfono: M-9164, desea colocarse casa particular.

SE DESEA COLOCAR UNA MUCHA- cha española, es cocinera y repostera también es lavandera, sabe trabajar de todo quiere ganar buen sueldo, lo mismo duerme adentro que fuera Telf. F-7348.

SE DESEA COLOCAR UNA JOVEN española para cocinar, sabe cocinar bien, si es para matrimonio cocina y limpia. Telf. F-6209

DESEA COLOCADSE UNA MUCHA- cha española para todos los quehaceres de corta familia, es limpia, trabajadora y formal, desea casa de moralidad y prefiere dormir fuera, no le importa ir a los repartos, llamar al teléfono U-2763. Desea ganar de $17 a $20. Da todas las referencias que le pidan.

OFRECESE SEÑORA DE PAIS CON buena sazón, lo mismo criolla que española hace dulces corrientes o repostería, como cocinera solamente y una pequeña limpieza, o mismo Vedado o repartos duerme fuera o colocación. FO-1077.

SE DESEA COLOCAR UNA SRA. ES- pañola, para cocinar y limpiar, tiene buenas referencias. Sabe trabajar. Teléfono U-6714.

DESEA COLOCARSE UNA BUENA cocinera inglesa con familia cubana o americana sabe platos cubanos y americanos, buenas referencias, llamar Norman Telf FO-1728

DESEA COLOCARSE COCINERO ES- pañol en casa particular, Colegio o Clínica. Buenos informes de casas en las que ha trabajado. Informes Telf. M-6509.

SE OFRECE UNA COCINERA CON referencias sin pretensiones. También se coloca de criada de mano, manejadora o lavandera. Informes Herrera F-3019. Va a repartos.

F-3141 SE OFRECE EXCELENTE CO cinera con inmejorables referencias. Sabe variar platos, excelente sazón, es limpia saludable y cumplidora, puede limpiar algo. Va donde la soliciten.

SE DESEA COLOCAR UNA SEÑORA española para cocinar y una para manejar o limpiar solas o juntas. Para informes Telf F-4613

SE DESEA COLOCAR UNA MUCHA- cha de color para cocinar y limpiar para matrimonio solo, tiene referencias. M-4407

SE OFRECEN

119 COCINERAS-COCINEROS

COCINERA REPOSTERA CON MUY buena referencia de casas conocidas se ofrece. Es muy limpia y sabe toda clase de repostería y gran variedad de platos. Informes A-7465.

COCINERA SE OFRECE CON MAG- níficas referencias para cocinar sólo o cocinar y limpiar. Tiene buen carácter. Sale a finca, playa o repartos. Igual trabaja de criada. Informes Teléfono M-7375.

DESEA COLOCARSE UN JOVEN chino cocinero repostero, cocina a la criolla, española y aericana en casa particular, siempre cocinó en hotel, restaurant. Trabaja muy práctico, tiene buenas referencias. Teléfono M-6564 por José.

SEÑORA ESPAÑOLA SE OFRECE para cocinar, sabe de repostería, limpiar, sabe coser y bordar a máquina tiene referencias X-2319

SE OFRECE MUCHACHA DE CO- lor vara cocinera o criada de mano duerme en la colocación. Sra. Rodríguez I-3552

SE DESEA COLOCAR UN GRAN CO- cinero fino, asiático, en casa particular. Muy práctico criolla, española y francesa. Hace dulces variados. Es limpio y formal y tiene muy buenas referencias. M-4774. Rafael Wong.

SE DESEA COLOCAR UNA COCINE- ra española de mediana edad, sabe cocinar Cumple su obligación, tiene referencias. Telf. U-1030.

SE DESEA COLOCAR COCINERA de color, entiende repostería, no duerme en la colocación, Salud 571, Telf. U-6895

DESEA COLOCARSE UNA ESPAÑO- la de cocinera, sabe hacer dulces, no menos de $15. Telf I-5947

DESEA COLOCARSE JOVEN DE color para criada o cocinera, va a los repartos y sabe cumplir con su obligación y hacer algunos dulces. Duerme colocación. Llame al M-4168, hojalatería Pregunte por Margarita. Hora, de 9 a 3.

SE DESEA COLOCAR PARA COCI- nero un joven de color, práctico en el servicio, es repostero, va a cualquier parte y tiene muy buenas referencias de familias conocidas. Llame al A-9997. Pregunte por José.

SE OFRECE BUENA COCINERA CON referencias de casas conocidas, es muy limpia, formal y trabajadora y tiene grandes deseos de trabajar, va a los repartos. Puede limpiar o lavar algo siendo corta familia. Informes: M-6961.

COCINERA REPOSTERA, SE OFRE- ce con muy buenas referencias de casas conocidas, sabe toda clase de repostería y gran variedad de platos. Duerme o no en la colocación. Informan: M-6961.

SE DESEA COLOCAR UNA JOVEN de color para cocinar, no duerme en la colocación. Llame al teloéfono U-6693

DESEA COLOCARSE UNA MUCHA- cha española para cocinar y limpiar a corta familia, tiene buenas referencias y sabe trabajar, llame al teloéfono F-6118

F13141. OFRECE SUS SERVICIOS CO cinero con buena sazón, inmejorables referencias. Sabe variar platos y es sumamente aseado y consciente. Puede limpiar. Va a donde la soliciten. F-3141

UNA SEÑORA ESPAÑOLA DE ME- diana edad se desea colocar en casa particular, o establecimiento, cocina a la española y a la criolla, sabe de repostería, duerme en la colocación tiene quien la garantice. Tel I-7010

DESEA COLOCARSE ESPAÑOLA, cocinera de primera y repostera sabe de todo hasta loh más fino es sola tiene referencias buenas, es cumplidora buen carácter desea casa particular U-6716

COCINERA ESPAÑOLA DESEA CO- locarse en casa particular, sabe cocinar, es muy limpia y sabe trabajar. Duerme fuera. muy buenas recomendaciones. Teléfono F-7348.

DESEA COLOCARSE UNA COCINE- ra del campo para donde sea, es de color. Telf I-6019

DESEA COLOCARSE COCINERA ES- pañola joven con 10 años de práctica sabe de repostería entiende las 3 cocinas, duerme fuera tiene referencias Telf. F-6273

UN JOVEN ASIATICO COCINERO Y repostero cocina a la criolla, española y americana tiene buenas referencias desea colocarse casa de familia. M-8429 y A-9427.

UN COCINERO REPOSTERO CHINO sabe cocinar muy bien criolla, española americana y repostería, muy limpio tiene referencias. Se ofrece a casa particular, Informan San José 552 Telf. M-4766

COCINERO CHINO COCINA CRIO- lla y española, repostería, cocina muy práctico para particular; vive calle de la Salud Nro. 11 altos, tiene referencias. Telf. A-7144

SE DESEA COLOCAR UNA SEÑORA peninsular para cocinar sabe cocinar a la criolla y a la española sabe cumplir con su obligación. Informan: Telf. U-7084

DESEA COLOCARSE JOVEN ESPA- ñola de cocinera, hace dulces, también cocina y limpia para matrimonio solo sin niños ni más familia, llame después de las 8 Telf F-6288

UN EXPERTO COCINERO REPOSTE ro chino desea colocarse en casa particular, tiene buenas referencias informes Telf U-2144

SE OFRECE UNA SEÑORA DE ME- diana edad, lo mismo que cocina que sirve de criada de mano, tiene referencias que la garantizan su honradez Sueldo no menos de $15. Teléfono FO-7966

DESEA COLOCARSE UNA JOVEN española de mediana edad para cocinar y limpiar, si es corta familia o cocinar solo, es seria y limpia y tiene referencias. Telf. U-2927.

DESEA COLOCARSE UN MAESTRO cocinero y repostero y de color, en casa particular, prefiere familas prominentes, y de buen gusto, tiene referencias llamar al Telf. F-5355, por Miguel

DESEA COLOCARSE UNA COCINE- ra alemana para cocinar y limpiar a corta familia o solo para cocinar, cocina criolla, americana y española, sabe hacer dulces. Referencias. Teléfono M-3339.

DESEA COLOCARSE UNA MUCHA- cha para cocinar y limpiar a matrimonio, tengo referencias de buenas familias, quiero Vedado, de $12 a $15. Telf. F-6022.

UNA SEÑORA ESPAÑOLA DE ME- diana edad desea colocarse de cocinera, sabe cumplir y tiene referencias. No duerme en la colocación. Teléfono F-4601.

SE DESEA COLOCAR UNA SRA. PA- ra cocinar y limpiar, tiene buena referencias y sabe trabajas. Teléfono: U-6714.

SE OFRECE MAGNIFICA COCINERA repostera inglesa. Puede dar toda clase de referencias de casas conocidas. Va a todas partes. Telf. A-6858.

DESEA COLOCARSE UNA MUCHA- española para cocinar solo u otro trabajo. Sabe su obligación y es respetuosa y formal. Dormir fuera y sueldo de $17 a $20. Va a los repartos por no menos de $20. Teléfono U-2763. Llamar después de las 9.

SE DESEA COLOCAR UNA SEÑORA española en casa de moralidad para matrimonio sólo o cuartos y coser, Preferible dormir fuera. Telf. M-5107.

SE DESEA COLOCAR UNA JOVEN española para cocinar y limpiar a matrimonio solo o cocinar sólo, Es formal y trabajadora. Tiene carta que la recomienda. Duerme en la colocación, prefiere repartos. Su teléfono FO-1878.

SE DESEA COLOCAR UNA MUCHA- cha española para cocinar y limpiar a matrimonio sólo. Belascoaín 61 Departamento 2.

DESEA COLOCARSE UNA MAGNI- fica cocinera española, sabe repostería, duerme o no en la colocación, sabe a la perfección su oficio y tiene muy buenas referencias. M-3339.

COCINERO ESPAÑOL JOVEN SE ofrece para trabajar en casa particular o comercio, tengo buenas referencias y sé trabajar. Llame al Telf. M-7721.

SE OFRECEN

119 COCINERAS-COCINEROS

SE OFRECE COCINERA ESPAÑOLA con buenas referencias, es repostera, hace plaza desea familia estable no duerme en la colocación, va a los repartos desea moralidad, es práctica y muy cumplidora. Telf. A5-5312.

SE OFRECE COCINERA ESPAÑO-

la repostera con buenas referencias de donde ha trabajado. No duerme en el trabajo, no se coloca menos de 20 o 25 pesos. Telf. F-7043.

OFRECESE COCINERA LO MISMO cocina criolla que española, coce buena sazón, teniendo magníficas referencias, hace o no repostería, duerme fuera o colocación, prefiere Vedado o repartos. FO-1077.

OFRECESE COCINERA DEL PAIS con buena sazón lo mismo criolla que española hace dulces corrientes siendo limpia, en su cocina, duerme fuera o colocación. Prefiere Vedado o Repartos. Informan F-6445.

COCINERA REPOSTERA SE OFRE- ce con muy buenas referencias. Tiene grandes deseos de trabajar, es muy limpia y competente y cumplidora. Informes en el A-7465.

SE DESEA COLOCAR UNA ESPA- ñola de mediana edad, para cocinar o limpiar. Telf. U-3018.

SE OFRECE COCINERA PARA CO- cinar sólo o cocinar y ayudar a limpiar. Desempeño bien la cocina. Duermo en la colocación o fuera. según trato. 23, 407 esquina a J. F-2524.

SE OFRECE UNA BUENA COCINE- ra para cocinar sólo o cocinar y limpiar o ayudar. Desempeño una cocina de primera. Duermo en la colocación o fuera, según trato. Informes: Aguila 759 esquina a Monte. M-1149.

UNA MUCHACHA ESPAÑOLA CON buenas referencias desea colocarse con un matrimonio para cocinar y limpiar. También se coloca de criada de manos. Sabe trabajar y cumplir con su deber. A5-1732.

SE OFRECE JOVEN ESPAÑOLA PA- ra cocinar, es repostera, magnífica cocinera, buenas referencias. Telf. A5-4361.

DESEA COLOCARSE UNA COCINE- ra de color de mediana edad, es limpia, tiene buena, sazón y sabe hacer mucho plato vegetal y algo de repostería, sueldo $15, duerme en el acomodo y tiene buena referencia, para más informes Telf. F-3854.

SE OFRECE UNA MUCHACHA PA- ra cocinar, limpiar o manejar. Sabe coser, es del campo con referencias. Informan A5-5431.

120 MANEJADORAS

SE OFRECE UNA JOVEN DEL campo para manejar o limpiar. Llamar F-4638

SE OFRECE MANEJADORA PRAC- tica y cariñosa con los niños, salgo a cualquier lugar. Tengo buenas referencias. 23 No. 407 esquina a J. Teléfono F-2524.

F-3141 SE OFRECE UNA EXCELEN- te manejadora sumamente cariñosa con buen trato y modales, saludable y consciente. Va a donde la soliciten; habla inglés. F-3141.

SE DESEA COLOCAR UNA JOVEN parda de manejadora o criada de cuartos. Tiene experiencia en niños. Sueldo no menos de 15 pesos. Prefiere Vedado o repartos. Informes: Telf. M-4104. San Rafael 463.

124 LAVANDERAS-LAVANDEROS

LAVANDERA BLANCA SE HACE cargo de ropa fina de señora o de caballeros para lavar y planchar en su casa, lo hace todo a mano, no rompe la ropa ni usa química alguna que la perjudique. Tiene referencias si se quieren. Aviso al Telf. M-7731.

SE OFRECE UNA LAVANDERA PA- ra lavar en casa particular, lo mismo ropa de caballero como de señora para el Vedado o para Habana, mi domicilio es: Dolores 78, pregunte por Francisca Argudín.

125 CHOFERES

CHAUFER DESEA COLOCARSE CA- sa particular o colegio, maneja guagua o camión. Llame a Jesús, al Telf. M-4156.

CHAUFFEUR ESPAÑOL SOLTERO, con referencias de la última casa donde ha trabajado, sin pretensiones se ofrece M-3421

SE OFRECE UN BUEN CHOFFER, Maneja toda clase de máquinas, Joven blanco, cubano, con buenas referencias, para trabajar particular o al comercio. Preguntar por Rivero. Telf. A-9560.

DESEA COLOCARSE UN CHAUF- feur en casa particular, blanco, sin pretensiones con referencias, pregunte por Camacho. Telf. F-5513, Línea Nro 318

CHOFER ESPAÑOL, DE 40 AÑOS de edad desea colocarse en casa particular tiene excelente recomendación de la casa que trabajó nueve años. No tiene pretensiones. Informes por los Telfs. FO-1075 y FO-4990

SE DESEA COLOCAR UN CHOFER en casa particular. Tiene referencias. Informes: Telf. FO-2713.

SE DESEA COLOCAR UN CHOFER de color limpio, decente, formal, con buenas referencias, conoce algo de mecánica, con experiencia en el manejo. Informes F-2400 preguntar por Celestino.

126 JARDINEROS

DESEA COLOCARSE UN JARDINE- ro español Lo mismo colocado que al destajo Tiene referencias. Teléfono F-2232

129 OFICINISTAS

MECANOGRAFA GRAN PRACTICA de oficina desea trabajar, modestas aspiraciones, tiene referencias. Industria 161 Departamento Nro 7, Aurora.

JOVEN CUBANO QUE HABLA Y escribe inglés, experto mecanógrafo, conocimientos contables, desea encontrar empleo efectivo. Demostraré capacidad. Excelente sreferencias. Informes: Telf. A5-0422. Galiano 204, Acosta.

131 OFERTAS VARIAS

SE OFRECE SEÑORA INSTRUIDA, con referencias, para administrar casa de apartamentos, o al cuidado de consultorio. Informes: Anuncios Clasificados Telf. M-7915

PORTERO DE MEDIANA EDAD,

desea colocación, tiene inmejorables recomendaciones y no tiene pretensiones. Informes F-7170

ENFERMERA ESPAÑOLA DE ME- diana edad desea hacerse cargo de señor anciano o enfermos crónicos, lo mismo solo que con su familia sabe admirablemente administrar casa, coser, etc. Magníficas referencias A-7047

SE OFRECE UNA SEÑORA PARA atender enfermos y masages, tiene buenas recomendaciones de enfermos que ha atendido de buenas familias. Telf. M-7829 Preguntar vor Clarita.

SEÑORA EDUCADA SE OFRECE CO mo ama de llaves o señora de compañía en casa fina, habla inglés y tiene buenas referencias. Teléfono: U-5441

ENFERMERA ESPAÑOLA DE ME- diana edad desea hacerse cargo de un anciano o enfermos crónicos, lo mismo solo que con su familia, sabe admirablemente administrar casa, coser etc. Magníficas referencias A-7047.

SEÑORA EDUCADA

Y con buenas referencias, se ofrece para cuidar o acompañar señora de edad y atender y dar lecciones a niños o bien para repasar la ropa y algo de costura. Sra. Vives, Teloéfono A-7401, habitación 12.

SOLICITO EMPLEO COMO TECNI- co de Rayos X en Clínica o consulta particular, tengo suficiente práctica adquirida en el Hospital de Emergencia y Sanatorio La Esperanza, durante algunos años, puede dirigirse a Rogelio Valdés, Carmen 67, Habana, aceptaría proposición fuera de la Habana.

M.E.C.D. 2016

LOS EMBAJADORES DE ALEMANIA, ITALIA Y EL JAPON NO HAN ACUDIDO A LA SESION CONJUNTA EFECTUADA POR EL CONGRESO DE LOS ESTADOS UNIDOS

Senadores y representantes tributaron sus aplausos al Presidente Mr. Roosevelt cuando dijo que los barcos deben mantenerse alejados de la zona bélica

En el Mensaje leído ayer ante el Congreso en pleno, el Jefe del Estado norteamericano le pidió su apoyo para preservar la neutralidad, la seguridad y la paz de EE. UU. derogando las cláusulas de la Ley de Neutralidad que prohiben vender armas a países en guerra

WASHINGTON, septiembre 21. (AP).—El Presidente Roosevelt reunió hoy al Congreso para pedirle que le ayude a preservar la neutralidad, la seguridad y la paz de los Estados Unidos, derogando las cláusulas de la vigente Ley de Neutralidad que prohibe la venta de armas y municiones a las naciones en guerra.

Cuando el Presidente dió a conocer las medidas que deben adoptarse con el fin de que los buques y los ciudadanos americanos se mantengan alejados de las zonas de guerra, arrancó sonoros aplausos de los representantes y senadores que llenaban el hemiciclo de la Cámara de Representantes, donde se celebraba la sesión.

Habló en tono mesurado y enfático, recordando al Congreso una sesión parecida celebrada hace 25 años, cuando otra guerra asolaba a Europa. Los miembros del Gabinete se hallaban ocupando asientos delante de la tribuna en que el Presidente leía el Mensaje.

En la galería situada frente a la tribuna de Roosevelt se hallaban los representantes diplomáticos de casi todas las naciones del mundo, pero los ujieres dijeron que no habían concurrido los embajadores de Alemania, Italia y Japón. Uno de los últimos en llegar, antes de que el Presidente comenzara la lectura del documento, fué el Conde Jerzy Potocki, Embajador polaco.

Las demás galerías destinadas al público no se hallaban llenas por la razón de que se exigía hoy la presentación de tarjetas para poder asistir a la sesión del Congreso, como medida de precaución. Los señores congresistas se presentaron en traje de calle y pocos usaban chaqué. El propio Presidente de la República usaba un traje azul, con chaqueta cruzada.

El texto del Mensaje leído por el Presidente Roosevelt en la sesión conjunta del Congreso, convocado especialmente a sesión extraordinaria para tratar de la derogación de las cláusulas de la Ley de Neutralidad que establecieron el embargo, es como sigue:

«He pedido al Congreso que se reuna en sesión extraordinaria a fin de que estudie y adopte la enmienda de cierta ley que a mi juicio altera la política exterior de los Estados Unidos y perjudica a las pacíficas relaciones de los Estados Unidos con las naciones extranjeras.

Desde ahora procedo en la creencia de que todos los miembros del Senado y de la Cámara de Representantes, del Poder Ejecutivo con inclusión del Presidente y sus asociados, personal y oficialmente, son partidarios, sin reserva, de toda medida que proteja la neutralidad, la seguridad y la integridad de nuestro país y al mismo tiempo nos mantenga alejados de la guerra.

LA PAZ, DESEO DE TODOS

«A causa de que atribuyo un deseo honorable de paz a los que sostienen puntos de vista, completamente distintos a los míos en lo que respecta a dichas medidas, confío en que esos caballeros serán suficientemente generosos para atribuír iguales propósitos a quie-

EL EMPLEO DE LA FUERZA, OBSTACULO PARA LOS ARREGLOS.

«En todo tiempo he tenido al Congreso y al pueblo americano informado de los acontecimientos y tendencias de los asuntos extranjeros. Ahora los reviso con espíritu de comprensión. Desde 1931 el uso de la fuerza en vez de las conferencias alrededor de la mesa redonda ha aumentado constantemente la dificultad para el arreglo de las disputas entre las naciones, salvo en el hemisferio occidental, donde solamente hubo una guerra, que felizmente ha terminado.

LOS ESTADOS UNIDOS HAN HECHO, TODO LO QUE ESTABA EN SUS MANOS PARA CONSERVAR LA PAZ.

«Durante estos años también se han construído vastos ejércitos y armadas, así como establecimientos militares con creciente rapidez e intensidad. Pero durante esos años y retrotrayéndonos a años más atrás a los días del pacto Kellog-Briand, los Estados Unidos han hecho constante y conscientemente todo lo que ha estado en sus manos para fomentar el arreglo pacífico, reducir los armamentos y evitar las guerras. Hemos hecho esto no sólo porque las guerras donde quiera que se produzcan, causan daño a la seguridad y a la prosperidad americana, sino a causa del hecho más distante de que las guerras retardan el progreso de la moralidad y la religión y dañan a la seguridad de la civilización.

«Durante muchos años el primordial propósito de nuestra política exterior ha sido que esta nación y este gobierno hagan todo lo posible por evitar la guerra entre las naciones. Pero cuando la guerra ocurre desgraciadamente, el gobierno y la nación deben hacer todos los esfuerzos posibles para evitar el verse arrastrados a la guerra.

«El poder ejecutivo ha hecho todo lo que ha podido dentro de nuestra política tradicional de no intervención para impedir la actual guerra. Habiendo laborado por evitarla sin éxito, este gobierno no debe perder tiempo ni esfuerzo para impedir que la nación sea arrastrada a la guerra. A mi juicio triunfará en estos esfuerzos.

LO QUE CONSTITUYE LA AGRESION

«Estamos orgullosos del record histórico de los Estados Unidos y de todos los americanos en todos estos años porque hemos puesto toda nuestra influencia en pro de la paz, en la balanza de la paz. Noto al pasar lo que todos vosotros recordaréis, los largos debates sobre el asunto de lo que constituye la agresión, de los métodos para determinar quién es el agresor y quien ha sido el agresor en las pasadas guerras. Académicamente esto puede ser instructivo como puede ser de interés para los historiadores discutir los pros y contras, los aciertos y errores de la guerra mundial en la década que siguió, pero a la luz de los problemas de hoy y la responsabilidad de mañana por los actos de agresión no es lo más adecuado.

SENDAS PELIGROSAS CERCA DE LAS COSTAS AMERICANAS

«Hay suficiente realismo en los Estados Unidos para ver cuán cerca de nuestras costas se siguen sendas peligrosas que ya se están siguiendo en otros continentes. En el pasado enero dije al Congreso que una guerra que amenazaba con envolver al mundo en llamas se había evitado, pero se hizo patente que la paz no había quedado asegurada. En abril se desarrolló una tensión, una nueva crisis. Varias naciones con las cuales mantenemos amistosas relaciones diplomáticas y comerciales habían perdido o estaban en proceso de perder su identidad independiente y su soberanía.

ROOSEVELT CON LA RELIGION, LA DEMOCRACIA Y LA BUENA FE

«Durante el verano la tendencia hacia los actos de conquista militar se hizo más definida. A fines de julio, hablé a los miembros del Congreso acerca de la posibilidad de la guerra. Debía haber dicho entonces que la guerra era probable. En el mes de enero también hablé al Congreso de la necesidad de un nuevo aviso contra la amenaza de conquistas, militares o económicas, contra el desafío a la religión; contra la democracia y contra la buena fe internacional. Dije que **una sociedad que relega la religión, la democracia y la buena fe entre las naciones a un término secundario no puede hallar paz dentro de sí. Los Estados Unidos rechaza tal orden de cosas y retiene su antigua fe.**

COMBATE LAS «FILOSOFIAS DE FUERZA»

«Nosotros sabemos lo que podría suceder a los Estados Unidos si las nuevas filosofías de fuerza se impusieran a los demás continentes e invadieran el nuestro. Nosotros no podemos permitirnos el lujo de que nos rodeen los enemigos de nuestra fe y de nuestra humanidad. Afortunadamente, en este hemisferio occidental tenemos bajo un común ideal de gobierno democrático una rica diversidad de recursos y de pueblos que viven en paz y se respetan mutuamente.

LA LEY DE NEUTRALIDAD ES INJUSTA

«En el mes de enero, en el mismo mensaje, también decía que hemos aprendido que al aplicar las leyes de neutralidad advertimos que eran injustas, por cuanto daban ayuda al agresor y lo negaban a la víctima. El instinto de conservación debía avisarnos que no podíamos dejar que siguiera sucediendo tal cosa. Debido a lo que preveía en el mes de enero, juzgando de la tendencia de los acontecimientos en el extranjero y de sus probables efectos sobre nosotros, recomendé al Congreso en el mes de julio de este año que se introdujeran modificaciones en nuestra ley de neutralidad. Lo esencial para la paz americana no ha cambiado en el mundo desde el mes de enero. Por eso vuelvo a pediros que reconsideréis nuestra legislación.

RUINOSAS PARA E. U. LAS LEYES DE EMBARGO

«A partir de la fundación de nuestro gobierno constitucional en el año 1789, la política americana con relación a las naciones beligerantes, con una notable excepción, se basó en el derecho internacional. Se recordará que los llamados derechos internacionales han tenido como objetivos principales evitar las causas de la guerra y prevenir su extensión. La única excepción fué la política adoptada por esta nación durante las guerras napoleónicas, cuando, tratando de evitar el vernos envueltos, actuamos durante varios años bajo las llamadas leyes de embargo y no intercambio. Esa política fué desastrosa, primero, porque llevó a nuestra nación casi a la ruina, y después, porque fué la causa principal de nuestra participación activa en las guerras europeas, en la de 1812.

LAMENTA ROOSEVELT HABER FIRMADO LA LEY DE NEUTRALIDAD

«La siguiente desviación de los sanos principios de la neutralidad y de la paz no ocurrió hasta 140 años después. La llamada ley de neutralidad de 1935, de sólo hace cuatro años, que continúa en vigor por resolución conjunta del primero de mayo de 1937, a pesar de las graves dudas expresadas acerca de su sabiduría por muchos senadores y representantes y por los funcionarios encargados de dirigir nuestras relaciones exteriores con inclusión de quien os habla. Lamento que el Congreso haya aprobado esa ley. Lamento igualmente haberla firmado.

«El 14 de junio de este año pedí al Congreso en nombre de la causa de la paz y de la verdadera neutralidad americana que adoptase algunos acuerdos para modificar la ley. Ahora vuelvo a pedirlo con respecto a esa parte de la ley que es completamente incongruente con los viejos preceptos de la ley de las naciones: las clausulas del embargo. Lo pido porque a mi juicio es vitalmente peligrosa para la neutralidad, la seguridad y la paz americanas.

«Las cláusulas del embargo, tal como existen hoy, impiden la venta a los beligerantes por las fábricas americanas, de todo implemento de guerra completo, pero permiten la venta de muchos tipos de implementos de guerra incompletos, así como toda clase de material general. Además permiten que los productos de la agricultura y de la industria americana sean llevados en barcos de bandera americana a las naciones beligerantes. En la propia ley, pues, se encuentra un peligro definido para nuestra neutralidad y para nuestra paz.

ANALIZA ROOSEVELT LAS CLAUSULAS DE LA LEY DE NEUTRALIDAD

«Desde un punto de vista puramente material ¿cuál es la ventaja de que enviemos toda clase de artículos, a través del océano, para su manufactura en Ultramar, cuando podríamos dar trabajo a millares de obreros aquí? Incidentalmente y también desde un punto de vista material, con tal aumento del empleo, automáticamente ayudaríamos a nuestra propia defensa nacional. Y si apareciera un anormal deseo de beneficios, estoy seguro de que ese asunto se trataría de manera adecuada en la próxima sesión ordinaria del Congreso. Permitidme que presente la paradoja de la legislación vigente en sus términos más sencillos: Si antes de 1935 hubiera estallado una guerra general en Europa, los Estados Unidos hubieran vendido y comprado a los beligerantes todo lo que éstos de acuerdo con sus facilidades y situación geográfica hubieran podido comprarnos y vendernos. Esto sería lo normal de acuerdo con las viejas doctrinas del derecho internacional. Si una guerra hubiera estallado en Europa antes de 1935 no se hubieran establecido diferencias, por ejemplo, entre nuestras exportaciones de planchas de aluminio o alas de aeroplanos; hoy ya existen diferencias legales. Antes de 1935 no se habrían establecido diferencias entre la exportación del algodón o del algodón pólvora. Hoy existen tales diferencias. Antes de 1935 no existían diferencias entre los embarques de tubos de metal amarillo o en otras formas de ese metal y hoy existen ya. Antes de 1935 no existían diferencias entre la exportación de camiones de motor y camiones blindados a motor y hoy las hay.

«La eliminación del embargo, es por otra parte, volver a la sana política internacional que consiste en continuar en tiempo de guerra la política comercial ordinaria del tiempo de paz. Esto lo quieren unos y no lo desean otros, de acuerdo con sus puntos de vista en relación con la presente guerra. Yo recomiendo que se ponga a este país dentro de neutralidad real y tradicional. Cuando sean derogadas las cláusulas del embargo, si lo son, deberán estudiar otras fases de la política, para reforzar la seguridad americana. Aunque todos estamos casi de acuerdo en lo que se refiere a los objetivos, nos hallamos distanciados únicamente en lo que se refiere a los métodos.

SE FIJARAN ZONAS DE PELIGRO PARA LOS BARCOS YANQUIS

«Creo que a los barcos mercantes americanos se les debe prohibir que entren en las zonas de guerra. Las zonas de guerra pueden cambiar tan rápida y frecuentemente en lo porvenir que es imposible fijarlas permanentemente por una ley del Congreso y me parece más conveniente que sean delimitadas por resolución del departamento de Estado y las agencias administrativas. El objetivo de restringir la entrada de barcos americanos en tales zonas puede lograrse prohibiendo tal entrada el Congreso, o puede lograrse prácticamente el mismo resultado por medio de una proclama del ejecutivo en sentido de que tales viajes se harían al único riesgo de los dueños de la nave. El segundo objetivo es impedir que los ciudadanos americanos viajen en buques beligerantes o en áreas de peligro. Esto puede lograrse, bien manteniendo en vigor ciertas cláusulas de la ley vigente o proclamando de una manera clara que todos los americanos que se aventuren en esas zonas lo harán a su riesgo.

«Tengamos en cuenta los hechos y reconozcamos que una nación beligerante con frecuencia necesita trigo, manteca y algodón para la supervivencia de su pueblo, lo mismo que cañones anti-aéreos y bombas de profundidad contra los submarinos. Que aquellos que desean que se mantengan las presentes cláusulas del embargo sean congruentes y pidan nuevas leyes para privar de ropas, cobre, carne, trigo y miles de otros artículos a las naciones en guerra. Yo soy más congruente pidiendo la derogación de las cláusulas del embargo para que la nación se rija únicamente por las reglas del derecho internacional. Trato de rehacer la política histórica y tradicional de los Estados Unidos, la cual, salvo desastrosas excepciones, ha servido cumplidamente a los intereses de la nación.

«Se ha dicho erróneamente que la vuelta a esa política podría acercarnos a la guerra. Yo estoy profunda e inalterablemente convencido, por años de experiencia como luchador en el campo de la paz internacional, que la derogación del embargo en los Estados Unidos hará que este país quede más firme en paz que si conserva leyes de esa clase. Digo esto, porque con la derogación del embargo, este gobierno insistirá de manera clara y definitiva en que los ciudadanos y buques americanos se mantengan alejados de todos los peligros inmediatos de las actuales zonas de conflicto.

«La derogación del embargo y el retorno al derecho internacional son los puntos capitales. La aprobación de las cláusulas del embargo no hizo más que alterar nuestra tradicional política».

«El tercer objetivo es requerir al comprador extranjero que haga en este país la transferencia del título de la propiedad de los artículos que adquiera para los beligerantes, cosa que se puede lograr también por medio de una ley o por una proclama. El cuarto objetivo es impedir la concesión de créditos a los beligerantes. Esto se puede lograr manteniendo las cláusulas de la ley vigente y proclamando que si los ciudadanos americanos concedieran créditos a los beligerantes, nuestro gobierno no hará ninguna gestión en lo futuro para aliviarles del riesgo de perderlos. El resultado de los dos últimos objetivos exige que todas las compras se hagan al contado y que los cargamentos sean llevados en barcos de los compradores y a su riesgo. Los otros dos objetivos, referentes a la recaudación de fondos en este país para los beligerantes y el mantenimiento del sistema de licencias para la importación y exportación de armas y municiones, se logran ampliamente con las leyes en vigor.

«El Congreso, como es natural, debe escoger los métodos en virtud de los cuales puede lograrse la salvaguardia de su neutralidad e integridad teniendo en cuenta las nuevas situaciones de cada día y los peligros que ofrece.

«A los que dicen que este programa constituye un paso hacia la guerra por nuestra parte, yo les repito que ofrece muchas mayores salvaguardias que las que poseemos ahora o hemos poseído nunca para proteger las vidas y propiedades americanas de todo peligro. Es un programa positivo de seguridad. Significa que habrá menos probabilidad de incidentes y controversias, las que tenderían a arrastrarnos a un conflicto como ocurrió en la guerra mundial pasada. Ahí, en ese programa, está el camino hacia la paz. La actitud del ejecutivo es que se acoplan las viejas y las nuevas doctrinas con otras salvaguardias positivas para mantenernos fuera de esta guerra.

«Con respecto a nuestras propias defensas nacionales, sabéis todos que hemos proclamado un estado de emergencia nacional con el fin de salvaguardar nuestra neutralidad y aumentar nuestra capacidad defensiva dentro de los límites en que se ciñen los tiempos de paz. Legal y constitucionalmente, se han tomado, a este respecto, medidas de mucha importancia. He autorizado, por ejemplo, el aumento del personal del Ejército, la Armada, la Aviación y las fuerzas de la costa. El conjunto de esas fuerzas, incluyendo sus aumentos, no llega, empero, al límite que autoriza el Congreso para tiempos de paz.

«He autorizado al Departamento de Estado para que use medio millón de dólares para repatriar a ciudadanos norteamericanos que la guerra sorprendió en Europa. Además, autoricé que el personal del Departamento de Justicia fuera aumentado con 150 personas cuyos servicios se emplearán para proteger a los Estados Unidos contra actividades subversivas extranjeras dentro de nuestras fronteras.

«No creo que en estos momentos sea necesario dictar nuevas medidas de protección. Por eso no creo que existan razones válidas para insistir en que en esta sesión extraordinaria estudie el Congreso otras medidas legislativas. Es posible que en el curso de los meses por venir sea preciso legislar en un sentido u otro para la defensa de nuestra nación, pero hoy día no nos vemos en esa necesidad».

«Estos peligrosos días exigen la coperación entre nosotros, sin distinción de partidos. Nuestros actos deben guiarse por un solo pensamiento: mantener a los Estados Unidos fuera de la guerra. Con ese propósito he pedido a los líders de los dos grandes partidos en la Cámara de Representantes y el Senado que permanezcan en esta capital entre esta sesión extraordinaria y el comienzo de la legislatura ordinaria de 3 de enero. Me han asegurado que lo harán y espero consultarles a intervalos frecuentes acerca del curso de los acontecimientos en materia exterior, para el caso de que sea necesario citar a otra sesión extraordinaria.

«Me agradaría poder anunciar que esa sombra que se nota sobre el mundo pasará pronto, pero no puedo. Los hechos me obligan a declarar con sinceridad que nos esperan días más oscuros. El desastre no se debe a nosotros; ningún acto nuestro h aengendrado las fuerzas que asaltan a los cimientos de la civilización y sin embargo nos afectan hasta lo más íntimo, nuestras corrientes comerciales cambian, nuestra mente se encuentra llena de nuevos problemas, nuestra posición en los asuntos del mundo se ha alterado ya. En tales circunstancias nuestra política debe ser apreciar en su más profundo sentido el verdadero interés americano. Rectamente considerado, este interés no es egoista.

«El destino nos hizo juntamente con nuestras naciones hermanas de este hemisferio herederos de la cultura europea. La suerte parece obligarnos ahora a asumir la tarea de ayudar a mantener en el mundo occidental una ciudadela en la cual esa civilización pueda vivir. La paz, la integridad y la seguridad de las Américas deben mantenerse firmes y serenas. En tiempos en que algunas veces se dice que debéis demostrar con hechos la la discusión libre ya no es compatible con la seguridad nacional, debéis mostrar con hechos al mundo que nosotros los americanos somos un pueblo de una mente, un espíritu y una resolución clara».

AUDIENCIAS CONCEDIDAS AYER POR SU SANTIDAD

ROMA, septiembre 21. (Transocean).—Su Santidad Pío XII recibió hoy jueves en audiencia privada al Presidente de la Comisión Pontificia para la Ciudad Vaticana, Cardenal Canali, al Primado de Polonia, Cardenal Klond; al Nuncio Apostólico de Rumania, Monseñor Casullo; al Arzobisjo titular de Augustamnica y al Arzobispo de Guadalajara, Monseñor Giribi Rivera.

BRUSELAS, septiembre 21. (Transocean).—La Sala de lo Criminal de la Audiencia de París condenó a una serie de comunistas, entre ellos a un rojo de la raza negra que recibió una condena de quince meses de cárcel.

La misma pena le fué impuesta a un desocupado por haberse expresado en forma despectiva de los polacos, a quienes acusaba de ser motivo de hallarse sin ocupación.

Igualmente, por hacer propaganda comunista entre los obreros de una fábrica, fué condenado un agitador rojo a trece meses de prisión.

EN EL ESCENARIO DE LA GUERRA

21 DE SEPTIEMBRE DE 1939

LA CAMPAÑA DE POLONIA

A falta de noticias de mayor importancia en las postrimerías de la campaña, el comunicado alemán que hoy ve la luz, da un informe aun incompleto de lo que fué la batalla del Vístula, o lo que es lo mismo, el fin de las operaciones realizadas contra las divisiones polacas que se quedaron en el bolsón que tenía por centro a la población de Kutno, y que en su extenso perímetro, abarcaba por el Norte hasta la villa de Gombino, por el Sudeste a Lowicz, por el Sur a Ozorcow y por el Este a Krosniewice. El despacho oficial de Berlín confiesa que han tenido ante las líneas alemanas a 19 divisiones polacas, más tres brigadas de caballería. Sólo con semejantes cifras es factible que en la liquidación de esta batalla, se logre la captura de los 170,000 prisioneros que menciona el susodicho parte oficial.

Con relación al sitio de Varsovia, desde Berlín se vuelve a repetir que resisten aún los que en la Capital polaca son dignos de mejor suerte. En idéntica forma actúan los que están dentro del perímetro que cubren los fuertes de Lemberg, amén de los diversos grupos que deben de actuar en la misma forma, especialmente los que aún dentro de la península de Hela, han hecho méritos para que hoy les dedique un pequeño párrafo el Parte Oficial del Reich.

En la fecha anterior, se dió por capturado el puerto y las elevaciones de Oxhoft, al norte de Gdynia. Más al norte y en la misma dirección del anterior, se encuentra el puerto de Rowa, que sin pertenecer aún a la península de Hela, pudiera suceder que el silencio que el comunicado de Berlín guarda sobre el mismo, sea motivado porque dentro de él existe otro grupo de fuerzas polacas que siguen en espera de algún auxilio. En estos lugares de la costa, está disculpada y justificada la resistencia porque en las vías marítimas tienen puesta su esperanza los defensores de este trozo de territorio, todo lo contrario de lo que ocurre en Varsovia y Lemberg, en donde el auxilio es un asunto imposible.

Los defensores de Varsovia, despachan un comunicado dando cuenta de las operaciones del día, en el cual no sabemos si es más digna de admiración la tenaz defensa que hacen de la plaza, o el optimismo en que está redactado el mencionado parte.

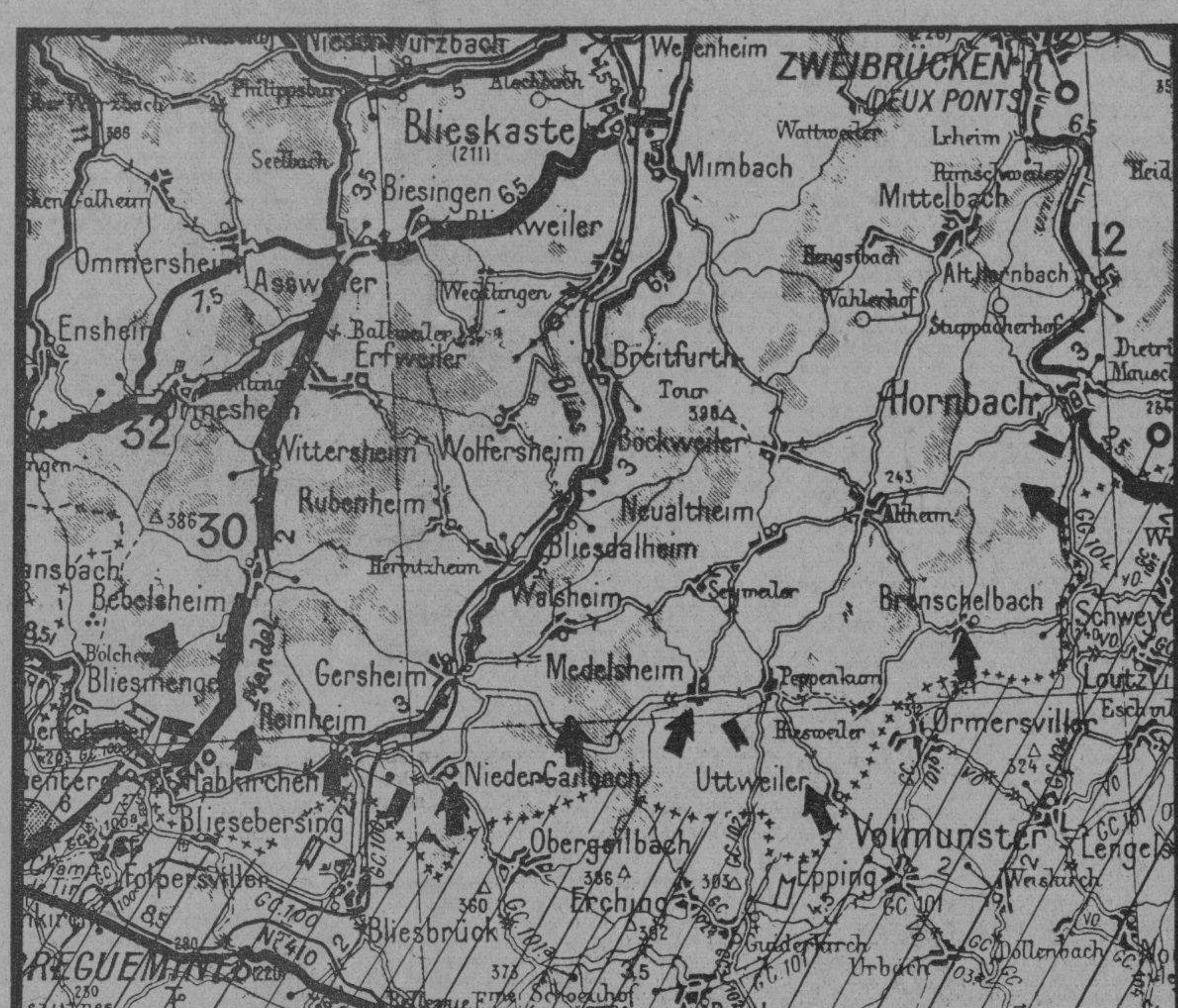

FRENTE OCCIDENTAL

El comunicado expedido por el Estado Mayor francés en horas de la mañana, solamente reporta las escaramuzas diarias entre las avanzadillas, y el cañoneo de rigor. En horas de la noche, aparece otro despacho oficial de la misma procedencia y da cuenta de que el día ha sido de calma en todo el frente del Oeste. Además agrega que la artillería enemiga ha continuado bombardeando al Sur de Saarbruecken. Cuando hace alusión a las fuerzas aéreas, manifiesta que han hecho vuelos de reconocimiento pese al mal tiempo.

El despacho del Mando alemán, siguiendo la costumbre, dedica el último párrafo al frente Occidental y, pone de manifiesto que han derribado tres globos de observación (cautivos) y ocho aviones.

En los despachos no oficiales que proceden de Francia, se habla de encuentros entre aviones de caza franco-ingleses y alemanes; agregando que se han derribado varios aparatos de estos últimos.

Pese al silencio que guarda el despacho oficial del Mando francés, los informes complementarios coinciden con el último párrafo del comunicado alemán, el cual silencia sus propias bajas y da cuenta del derribo de ocho contrarios.

Por el laconismo de los comunicados oficiales, que al citar las operaciones de las tropas sobre la frontera tienen la precaución de no dar ni una sola referencia de los lugares alcanzados, en el caso de hoy y con relación al sector de Saarbruecken, hay por lo menos el detalle del comunicado oficial francés que confiesa que se baten las fuerzas de artillería al sur de Saarbruecken y como es público y notorio que la distancia desde esta población a la línea de la frontera es de 3 y medio kilómetros, de ahí que hasta la fecha, las operaciones de los días pasados, se han reducido a simples escaramuzas, que tienen por escenario las cercanías de la línea de las mugas.

Por las mismas fuentes no oficiales, se dieron en la fecha anterior leves referencias de hechos que habían tenido por escenario el sector de los ríos Blies y Mandel, visibles en el croquis que hoy ve la luz. En el territorio que comprende el croquis, aparece marcada con líneas diagonales la zona correspondiente a la Nación francesa, en donde a partir de las mugas (línea de cruces desde las cuales parten hacia el sur las diagonales) con dirección norte, está la zona en la cual tienen lugar los encontronazos entre las patrullas de ambos ejércitos sin que hasta la fecha se haya hecho mención de alguno de los pueblos que en gran número aparecen en el grabado.

Las dimensiones del territorio que aparece en el grabado, es de 23 kilómetros de ancho por la misma cantidad de largo.

El Rey Carol actuó con rapidez dada la proximidad de los ejercitos ruso, búlgaro y húngaro, además del alemán

En un comunicado oficial publicado ayer se hace constar que «la investigación realizada no permitió conocer ninguna ramificación que pueda atribuirse a un país extranjero»

BUCAREST, sept. 21. (AP).—El Rey Carol ha tomado rápidas y extremas medidas esta noche para combatir la amenaza de un golpe de estado por la Guardia de Hierro, organización de tendencias nazis, a la que culpa del asesinato de su Primer Ministro anti-nazi Armando Calinescu.

El Rey Carol ordenó el acuartelamiento de las tropas, declaró un estado de emergencia en toda la nación, y a las pocas horas de ocurrido el asesinato dió posesión a un nuevo Gobierno presidido por jefes militares que se han hecho famosos por su rígida disciplina.

En toda la nación la policía está haciendo registros en las casas de cuantas personas se sospecha que pertenezcan a la Guardia de Hierro.

La difícil situación de Rumania

El Rey Carol ha actuado con rapidez, teniendo en cuenta que existen ejércitos de Rusia, Bulgaria y Hungría concentrados en las fronteras de este país y que el ejército de Alemania no está lejos en el sur de Polonia.

Los primeros tres países tienen reclamaciones territoriales contra Rumania y ya han pedido que les sea devuelto el territorio que perdieron en la guerra mundial.

Alemania, por otra parte, reclama a Rumania más petróleo para sus fuerzas motorizadas.

El nuevo Gabinete designado por el Rey Carol contiene al General George Argesanu, ex-Ministro de la Guerra que es actualmente Jefe del Segundo Cuerpo de ejército, a quien ha nombrado Jefe del Gobierno, y al General Ian Ilous, amigo personal del Rey Carol, a quien nombró Ministro del Interior con jurisdicción sobre la policía.

El puesto vital de Ministro de la Guerra ha sido asignado al General Gavrido Marinescu, conocido por ser un enemigo irreconciliable de la Guardia de Hierro y amigo de Francia y de la Gran Bretaña.

Las demás carteras seguirán desempeñadas por los Ministros del Gabinete de Calinescu.

Inmediatamente de nombrado el nuevo Gobierno, se reunió éste en Consejo y se cree que publicará una proclama dirigida a la nación pidiéndole que guarde calma y siga siendo leal. En el documento se prometerá el aplastamiento de la Guardia de Hierro.

Esta tarde la policía estableció una doble vigilancia en los edificios de los Ministerios, así como en Correos y otros edificios públicos. La policía se dedicó a parar los automoviles en las calles, exigiendo la identificación de los pasajeros y practicando registros en busca de armas. Muchos transeúntes fueron sometidos al mismo examen.

El Rey Carol ha decretado funerales públicos en honor de Calinescu, cuyo cadáver ha sido expuesto en capilla ardiente.

El departamento de Prensa de la oficina del Primer Ministro publicó un comunicado durante la noche, declarando que «la investigación no ha logrado conocer ninguna ramificación del complot que pueda atribuirse a un país extranjero».

Los esfuerzos diplomáticos que ha hecho hasta ahora Alemania para obtener más petróleo de Rumania no han dado resultado.

Una misión que se encuentra en esta capital ha recibido respuesta del Gobierno en el sentido de que está comprometido con compañías francesas, inglesas y americanas. Los expertos en petróleo dicen que Alemania solamente tiene petróleo para cuatro meses de guerra. En Cernauti, frontera polaco-rumana los observadores militares extranjeros dicen que muchos aeroplanos y tanques alemanes se encuentran inmovilizados en Polonia a causa del racionamiento de combustible por las altas autoridades militares.

La capital esperaba con ansiedad ver lo que la noche traería después que uno de los asesinos de Calinescu lanzó por radio el siguiente grito: «Ha llegado la hora de la venganza».

Se teme que ese grito sea la señal para que todos los miembros de la Guardia de Hierro se levanten en todo el país contra el gobierno.

Juraron los nuevos Ministros rumanos

BUKAREST, sept. 21. (Havas).—A las 9:30 de la noche se celebró en el castillo de Cotroceni el sencillo acto del juramento de los nuevos miembros del Consejo, nombrados por el Rey Carol en horas de la tarde, después del asesinato de Calinescu: el General Argeseanu para la presidencia del Gabinete, el General Gavrilo Marinescu, para la Jefatura de Policía de Bukarest, y el general Ilous, para el Ministerio de Defensa. A las 10:30 se efectuó la primera reunión del nuevo Gobierno.

Profunda emoción en la frontera rumana por la muerte de Calinescu

BUKAREST, sept. 21. (Por Maurice Castagne, corresponsal de la Agencia Havas).—El asesinato del Primer Ministro Calinescu emocionó profundamente en esta ciudad, donde la noticia circuló a las cuatro de la tarde. Poco después en muchos edificios fué izada a media asta la bandera nacional, con un lazo de crespón al tope.

Ya la población de Cernauti estaba inquieta por los rumores circulantes, desde hace días, sobre conspiraciones contra la seguridad del Estado, descubiertos por la policía, entre los miembros de la minoría alemana. Se relacionaron sin pérdida de tiempo esos rumores con el asesinato del Jefe del Gobierno. Horas antes de que se supiera la tragedia de Bukarest, rodaba la vaga noticia de que la policía rumana estaba deteniendo a los jefes de la conspiración.

Un periodista americano explica en el "Journal" la organización admirable que observó en el ejército francés

Su impresión de la visita que hizo al frente occidental es que los franceses han empujado a las tropas alemanas a sus fortificaciones permanentes entre el Rin y el Mosela

NUEVA YORK, septiembre 21 (Exclusivo).—Mientras aviones de reconocimiento volaban sobre sus cabezas, y el cañoneo continuaba intermitentemente en el Valle del Sarre, varios periodistas —refiere hoy en el «Journal» Kenneth T. Downs en un despacho de París —visitaron el territorio capturado por las armas francesas a los alemanes.

«El despacho —dice Downs— lo escribo en un punto al Este de la frontera franco-germana, que no puedo revelar; pero que es el lugar donde proguesan las hostilidades.

«Ya he visto la acción en el frente occidental y ví dos pueblos alemanes capturados—Neunkirchen y Hitlerdorf. Este pueblecito está en los cerros al norte de Sarreguemines, Este del Río Sarre, y hoy estaba desierto y olvidado. Recogí una caja de cerillas alemanas que me dió un cabo francés, y una bandera nazi, que me dieron como «souvenir».

«Durante el día oí el fuego intermitentemente; pero ahora que el sol está al ponerse, el cañoneo ha aumentado. Un globo cautivo francés fué destruído por los aviones alemanes unos minutos antes de yo llegar pero el observador francés se lanzo en paracaídas y cayó detrás de sus propias líneas.

«En otro punto de la frontera vi la artillería anti-aérea gala en acción contra tres aviones de reconocimiento alemanes que volaban a gran altura. Los aviones estaban fuera del alcance de las baterías. Entiendo que uno de ellos se aventuró a bajar en otro sector y fué destruido.

«Mi mayor emoción de hoy fué el ver a unos soldados que traían un oficial alemán prisionero. Lo trajeron en un cochecito y lo entregaron a un coronel del servicio de inteligencia (espionaje) quien se lo llevó. Tenía el kepis alto de los oficiales y un abrigo verdoso, sus altas botas eran de buena calidad. Su cabello, rubio y creo que era capitán.

El cuadro que puedo presentar de ésta mi primera visita a las líneas del frente, me permite resumir la acción así:

Los franceses han empujado a los alemanes a sus fortificaciones permanentes en toda la línea que se extiende entre el Rhin y el Mosela. El avance francés llega en algunos puntos hasta 15 kilómetros. En algunos puntos las avanzadillas de unos y otros están en contacto constante. Las bajas hasta ahora montan a varios millares.

Puedo informar, sin embargo, que la acción mayor no ha comenzado. Hasta ahora sólo se ha peleado en escaramuzas; con duelos de artillería de lado, duelos aéreo y acción por los carros de asalto, los carros artillados y las unidades mecanizadas, habiendo consolidación continua de posiciones.

Todo esto puede describirse como una overtura a la sinfonía de la muerte que comenzará en cualquier momento, ya sea dentro de unos días o dentro de algunas semanas. Lo importante es que los franceses lo tienen todo listo para el caso.

La movilización ha sido terminada. Todo el norte y el este de Francia están organizados para la matanza. Se ha suspendido la vida normal y millones de civiles han sido sacados de una zona de varios centenares de kilómetros cuadrados en todas direcciones de las líneas.

Cada paso de esta zona es hoy territorio militar. En todas partes circula suavemente la vasta máquina militar de Francia. No hay grandes concentraciones como en la guerra pasada. La eficiencia del arma aérea excluye esa necesidad. Uno puede viajar cien kilómetros sin dejar de ver unidades de los ejércitos, todos ellos muy bien equipados, con comunicaciones inalámbricas y transportes de motor y sangre.

La organización es tan completa que sería imposible para Hitler practicar aquí su «blitzkrieg» (guerra relámpago) que primariamente se refiere al impedimento de movilización.

Ni toda la escuadra aérea de Goering podría hacer mucho daño ahora. Noto que el «camouflage» se ha desarrollado en arte y he entrado en aeródromos sin saberlo, porque han sido disfrazados tan perfectamente.

Pasamos muchos campos donde los aviones están dispuestos en puntos inaccesibles; pero no pasa uno muchas millas sin notar alguna que otra concentración de aviones.

En todas partes se ven las máquinas de la fuera Real aérea y los pilotos ingleses están por doquiera. He visto tropas de todas las regiones del imperio francés y de todas las edades militares en el transcurso del día.

Cuando yo estaba en España cada vez veía a las tropas, fueran moras, italianas, o españolas, siempre estaban cantando o entretenidas en algún deporte. Aquí hay seriedad profesional. Los soldados miran a uno con ojos de linces, ni hostiles ni cordiales. Hablé con oficiales y soldados. Todos me dijeron «Ahora no nos encuentran sin preparar como la vez pasada».

Un teniente coronel del servicio segundo (espionaje) me dijo: «Son las mejores tropas que he visto. No tienen la actitud frívola de 1914. Esta vez saben su negocio».

Los oficiales dicen que en los primeros días del conflicto muchas guarniciones alemanas no comprendían por qué eran atacados. «De Berlín no nos han dicho nada sobre guerra con ustedes», dijo un capitán prisionero, muy sorprendido e indignado porque los franceses habían hecho fuego.

La guerra no impedirá que se efectúe en La Habana la Conferencia del Trabajo

GINEBRA, septiembre 21. (Havas).—La Comisión Especial de la Oficina Internacional del Trabajo, aprobó hoy el proyecto del director del organismo, de efectuar en La Habana, en noviembre próximo, la segunda conferencia Inter-americana del Trabajo, ya acordada anteriormente, y la cual no debe ser aplazada, pues su celebración en las actuales circunstancias mundiales, será una manifestación de vitalidad de la organización internacional del Trabajo, y de su firme voluntad de realizar la misión que le ha sido confiada.

TOKIO, septiembre 21. (Transocean).— El Presidente del Consejo de Ministros japonés, general Abe, informó en una sesión celebrada por el Gabinete nipón, que a principios de noviembre se creará en China un nuevo gobierno central que estará encabezado por Wang Tsching Wei, una vez que se haya llegado a un acuerdo con los gobiernos provisionales de Peking y Nanking.

M.E.C.D. 2016

SUPLEMENTO DIARIO EN ROTOGRABADO

DIARIO DE LA MARINA

ACTUALIDAD NACIONAL E INTERNACIONAL

LA HABANA, Viernes, 22 de Septiembre de 1939

ARMANDO Calinesco, Fresidente del Consejo rumano, Ministro del Interior e—interinamente—de Hacienda, que fué asesinado por un grupo que viajaba en un automóvil, cuando el político rumano recorría una de las principales calles de Bucarest, la capital del reino. El asesinato del primer ministro se relaciona con la muerte, hace más de un año, del líder Codreanu, jefe de la Guardia de Hierro. (Foto Archivo)

LA ENTRADA del Fuhrer en Dantzig, anteayer.—La población entera de la disputada ciudad del Vistula, se lanzó a la calle para recibir a Hitler. Momentos después el Canciller alemán pronunció un sensacional discurso. (Radiofoto Wide, censurada y remitida desde Berlín anteayer)

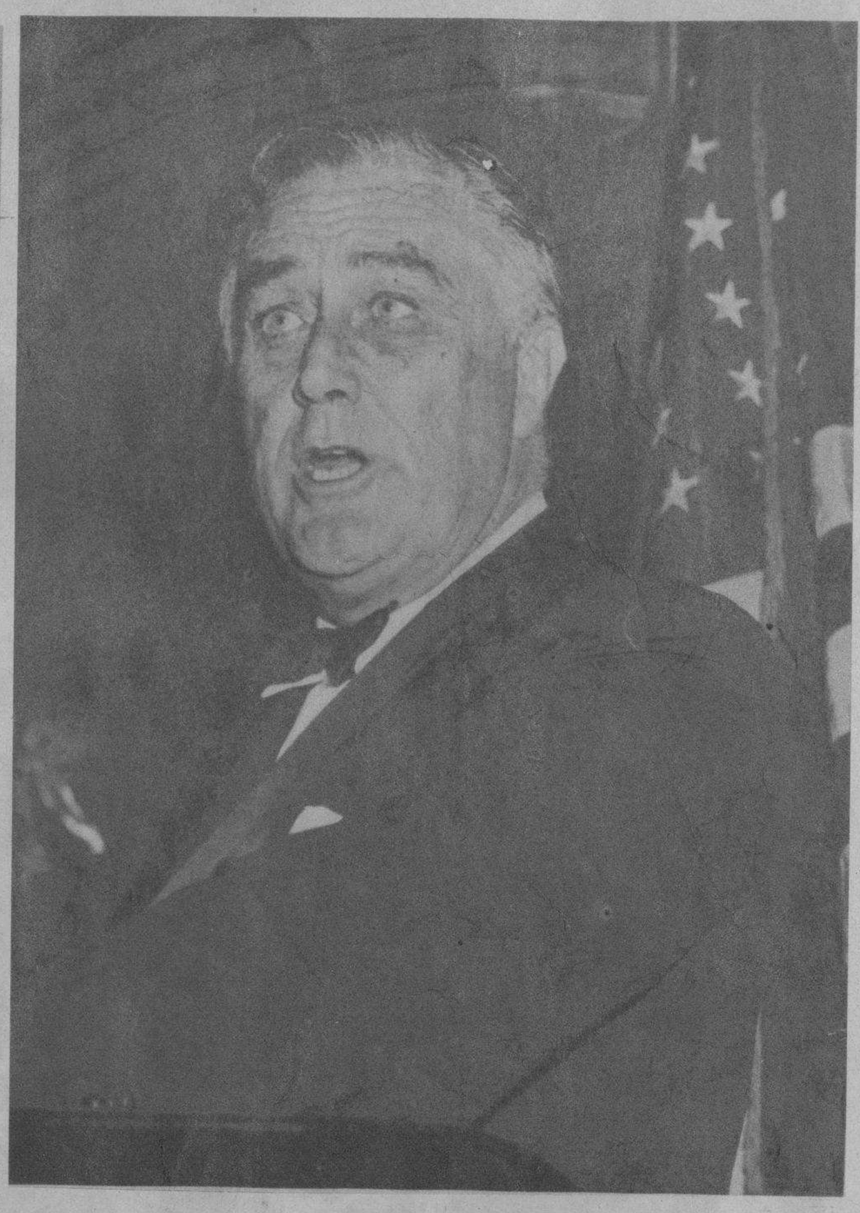

EL PRESIDENTE de los Estados Unidos, Mr. Franklkyn D. Roosevelt, pronunció ayer un sensacional discurso solicitando de las cámaras americanas la reforma de la Ley de Neutralidad que ha venido rigiendo en el país hasta ahora. El discurso del primer magistrado americano tiene una enorme trascendencia en estos momentos de guerra. (F. W.)

DESDE UN EDIFICIO medioeval conocido con el nombre de Artushof—en Dantzig—Hitler pronunció un sensacional discurso en el cual manifestó que Alemania «estaba decidida a hacer la guerra durante siete años». Hitler visitó la ciudad por vez primera. Rodean la tribuna numerosos personajes de la Ciudad Libre y ayudantes del Canciller alemán. (Radiofoto Wide, pasada por la censura y remitida anteayer desde Berlín).

EL MAS JOVENCITO de la tripulación del «Courageous», salvado.—Dick Emerson, corneta de la tripulación del porta-aviones inglés torpedeado por un submarino alemán en las costas de Irlanda, retratado con su madre, a su llegada a Londres. Su hermana, al lado derecho. (Cablefoto Wide World)

LA ESPOSA de un oficial perteneciente a la tripulación del «Courageous» busca en la lista de las víctimas que fijó el Ministerio de Propaganda, el nombre de su esposo. El número de las víctimas pasa de cuatrocientas. La población de Londres esperó, horas y más horas frente a las oficinas del Ministerio, las noticias del torpedeamiento del gran porta-aviones británico, hundido por un submarino alemán. (Cablefoto Wide World, remitido desde Londres)

ANSIEDAD por el «Courageous».—Familiares y amigos de los tripulantes del porta-aviones «Courageous», que como se sabe fué torpedeado por un submarino alemán hace días, leyendo los boletines que fueron ofrecidos al público al conocerse la noticia del acontecimiento. Más de cuatrocientos individuos de su tripulación —entre clases y tropa—han perecido en el siniestro. (Cablefoto Wide World, remitida anteayer desde Londres)

M.E.C.D. 2016

UN DESCANSO durante el avance.—Dos tanques germanos «en un lugar de Polonia», dedicados a la observación, hacen alto un momento durante su trabajo. (Radiofoto Wide, censurada en Berlín).

LOS ALEMANES sufrieron algunos contratiempos en un encuentro sostenido en el aire con la aviación polaca. Por lo menos, el censor berlinés no lo oculta, dejando decir que este aparato es inspeccionado en un aeródromo, mostrando los serios resultados del encuentro, sostenido en «un lugar de Polonia». (Radiofoto Wide World, remitida el pasado domingo desde Berlín).

A DESPECHO de la guerra, el mercado de París parece bien abastecido. Según la información recibida en Francia, el hecho de estar su territorio muy dividido en pequeños propietarios, facilita mucho el abastecimiento de la población. (He aquí el aspecto de un mercado de París, la pasada semana). (F. W.)

YA NO SE PARECEN a los de las brillantes paradas. Estos soldados alemanes avanzan por caminos polvorientos, en tierras de Polonia, para unirse a las fuerzas de primera línea. (Foto Wide)

PARA ESCUCHAR el discurso de la corona mediante el cual se declaró la neutralidad de Suecia, el parlamento sueco fué convocado por el rey Gustavo, que aparece leyendo su mensaje en el sillón del trono, rodeado de la Casa Real y la nobleza. (F. W.)

HITLER visita los heridos.—Deteniéndose un momento al paso de un tren—en Polonia—que conducía heridos del ejército alemán hacia los hospitales, el Führer habló brevemente con los heridos. Aquí se le ve con ellos. (Foto Wide World)

LAS NOTICIAS de la guerra apasionan a los italianos. Y diariamente, los ciudadanos de Roma se detienen en este gran mapa colocado por las autoridades en las cercanías de la Casa de Correos. (Foto W...)

M.E.C.D. 2016

Traje de noche que responde a un nuevo modelo de último estilo, interpretado en moiré morado y adornado con bordados en la blusa de cuentas de colores rojos, azul y blanco.

En este bello modelo que Chanel ha presentado en su colección de invierno advertimos detalles de finos ruches de tafetán sobre un punto negro.

La línea nueva presentada por Mainbocher hace presión sobre las modas antiguas. Véase el famoso modelo Corset, original de este modisto en dos copias de tul negro y rosado.

NOTAS DE PARIS

(DE NUESTRO CORRESPONSAL EXCLUSIVO)

La moda estará llena de contradicciones y de caprichos. Ofrecerá dos siluetas completamente diferentes: una delgada con el cuerpo ajustado y con falda estrecha y corta, dará una línea flexible, ligera, femenina; la otra más joven, igualmente con falda corta, pero más amplia, con movimiento, «más viva». La mujer en este aspecto puede considerarse había tomado afición (y este gusto se le suprime) a la figura joven, falda de vuelo y cintura estrecha. amplitud de las faldas puede distribuirse de maneras diferentes: circular y acordonada regularmente alrededor del cuerpo, o llevada atrás. En este último caso se convierte, en cuanto a los vestidos en un «pull», muy gracioso, que se parece al que usaron nuestras abuelas. En cuanto a las chaquetas una pequeña «basquina» divertida, muy juvenil que hace más ancho el talle, ceñido por el vestido. En general la anchura no parte sino desde la cintura hasta la cual desciende el cuerpo ajustado. Esto da al busto una silueta redondeada y larga, y la cintura parece más fina.

La moda no mostrará por esta vez tendencia de ensanchar las caderas. Las ensanchará por medio de frunces, de drapeados, de aplicues, y de bolsillos, que imprimirán en la figura de la mujer una majestad enteramente nueva: algo así como el porte seguro y tranquilo de las soberanas.

También en esto presentará la moda encantadores caprichos. Cada mujer hallará la gama de colores y los tonos, que prefiera. Si gustáis, para el invierno de los tonos oscuros podréis elegir: el azul-negro; verde-negro; marrón-negro; rojo-negro. Es decir: un azul, un verde, un marrón, un rojo, tan oscuros que se os antojarán ensombrecidos por la misma noche. Por el contrario, si tenéis el ánimo alegre y se os antoja que un vestido claro es lo más adecuado para contrarrestar la tristeza del cielo invernal, podréis elegir abrigos de color paja, trigo, gris perla, o, también: reseda soleado. Además reaparecerán todos los coloridos de hojas muertas: brizna de tabaco, «roux», y hasta el marrón rosado y el canela.

Los colores vivos, agresivos (verde fuerte, rojo cardenal, rosa violento) se mostrarán por espacios. Es decir: en la blusa, el bolzo, el «echarpe», el sombrero, los guantes.

Lanas, muchas lanas. Incluso para los vestidos y abrigos de noche. También terciopelos. Terciopelos de seda, de «rayonne», y, sobre todo, de «veltrame», para vestidos y abrigos. De creer a los creadores, de cada veinte vestidos, uno será de terciopelo. Al tejido escogido se le hará igualmente honor.

Luego la moda saltará de uno a otro extremo: Al lado de las lanas, las sederías suntuosas, ricas, brochadas, lisas, adamascadas. Moirés pesados y cintas tornasoladas. En fin, los más diferentes tejidos y las más diversas combinaciones van a conciliarse a maravilla.

De estas alianzas surgirán vestidos cuyo cuerpo de jersey estará incrustado en una falda de «tweed». Habrá también mezclas de terciopelos, o de satín y de lana, o de dos lanas de confección y colores diferentes.

Pieles de pelo largo: renards y skungs adornarán los abrigos de invierno... y pieles lisas: astrakán, cordero de Indias, leopardo. Completarán estos accesorios aplíques y sombreros, bolsos grandes de dichas pieles; y acaso se extiendan a forrar los puños de los paraguas. Las joyas abandonarán toda discreción: collares anchos, de oro, y en las muñecas, y antebrazos, cuatro o cinco brazaletes que no podrán pasar inadvertidos. También botones dorados, broches y cierres.

Drapeados de los más sabios: cruzados bajo el pecho habrán de subrayar la línea del busto. Marcarán el talle. Ensancharán las caderas.

Junto a los drapeados: frunces compilcados, atormentados: formando «abullonamientos» de modos sabios. Transformarán el tul y la muselina en materias tupidas como una rosa de pon-pon.

Los bordados: en hilo de oro, de plata, lentejuelas tornasoladas, brillantes, irisadas. ¡Chaquetas de noche cubiertas de lentejuelas!

Estos son, a grandes rasgos, los secretos de la moda que viene. Desde hoy los conocéis. En vosotros está el inspiraros para aparecer vestidas con suprema elegancia...

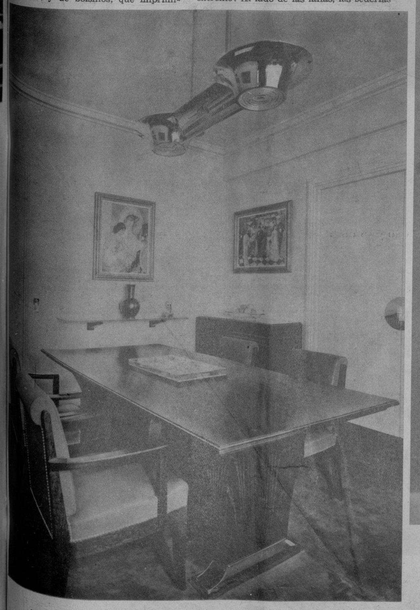

Ofrecemos este comedor que nos envían de LA MODA, los acreditados talleres de Gallano y Neptuno, como modelo para amueblar una vivienda pequeña, reuniendo en él los detalles de elegancia y confort que tanto se desean.

En este modelito de tarde que ofrecemos damos a conocer la silueta más nueva presentada para el otoño por la mayoría de los creadores de la moda.

Alix Magny nos ofrece el modelo izquierdo de su última colección denominado Princesa, acompañado de un sombrero de Agnés, y Heim nos envía el otro con el sombrero de Russeck.

MODAS

POR M. R. DE FONTANILLS

Los últimos modelos que se han lanzado para la próxima estación, convienen en su aspecto antiguo y en sus detalles románticos. Lelong y Lilly Dache se han unido para presentar este conjunto de vestido y sombrero, copiando antiguas épocas.

EN LA TARDE de ayer se efectuó una simpática fiesta de esgrima en la sala de armas del Capitolio, en la que tomaron parte los componentes de los teams del Colegio de Arquitectos y del Capitolio. En las dos fotos: un grupo de distinguidas familias asistentes al acto y los tiradores que tomaron parte en él, y una escena en que se destaca el campeón de Cuba y Centro América (de sable), señor Gárate, cruzando su acero con el campeón húngaro, George Vités. Actuaron de jueces los maestros Rivas, Fonst y Alonso. (F. D. M.)

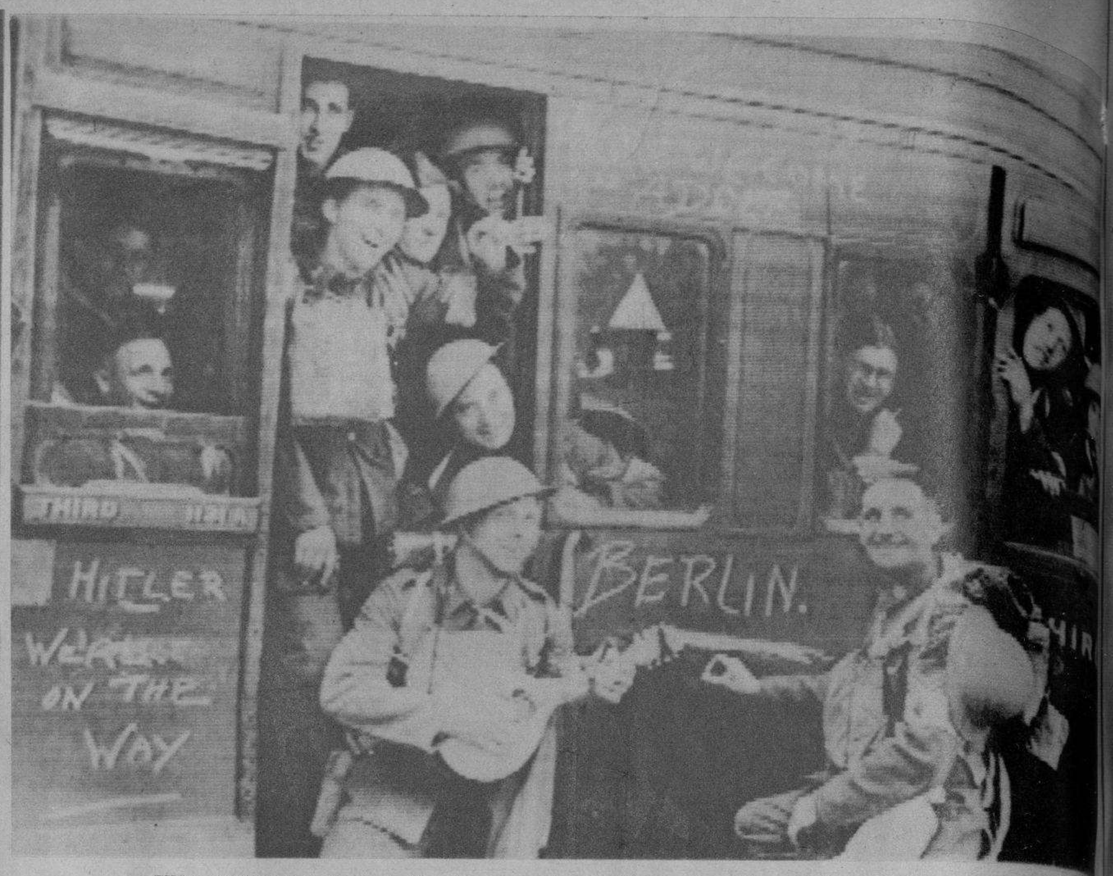

UNA SONRISA en la tragedia.—Los «tommies» británicos que embarcan diariamente para el continente (Francia) no pierden su buen humor, a despecho de la tragedia de la guerra. Este tren se dirige a un puerto de embarque para Francia; y en los vagones de la «aristocrática tercera clase», han escrito palabras como «Heil Hitler: ahí vamos», «Berlín» y «Hitler, estamos en camino». (Cablefoto Wide World)

NUESTRO ESTIMADO compañero Ignacio Rivero hizo una visita al Pabellón de Cuba en New York, durante su estancia en los Estados Unidos. Con él aparecen su distinguida esposa; señorita Virginia Palicio; señor Luis de Posada, cronista de Sociedades del DIARIO; señorita María Elena Palicio; señor Fernando Palicio, miembro de la Comisión del Tabaco; señor Pedro Benítez Quirch, administrador del Pabellón; señor Alivio Riveiro, empleado de la Comisión del Tabaco; Mr. N. E. Nichols, representante de la Fábrica de Tabacos Hoyo de Monterrey en New York; y señor Vicente Grau Jr., empleado de la Comisión del Tabaco. (F. D. M.)

EN EL HEMICICLO de la Secretaría de Educación se efectuó anteayer una velada en memoria del doctor Evelio Rodríguez Lendián, Decano y Rector que fué de la Universidad de la Habana. He aquí un aspecto de la sala mientras un orador hacía uso de la palabra. (Foto D. M.)

MARY Morandeyra, la distinguida poetisa y recitadora, fué homenajeada por un destacado grupo de intelectuales a su llegada a la Habana. En la foto aparecen grandes personalidades de México. Mary Morandeyra se halla organizando un festival. (Foto D. M.)

EL SECRETARIO de Sanidad, doctor Moya, aparece exponiendo —en la sesión rotaria de ayer—las medidas sanitarias adoptadas para obtener el saneamiento de la bahía de la Habana. Con él aparecen en la foto el doctor Finlay, Paco Prieto y el doctor Calvet. (Foto D. M.)

ASISTIERON a la última sesión-almuerzo celebrada por el Club Filatélico de Cuba, su Presidente, Luis Angulo Pintado; Secretario, Richard Milián; José G. Ramirez, Admor. de Correos de la Habana; coronel Jiménez, jefe del Buró Filatélico; señora Elena Mederos de González, Presidenta de la Sociedad Lyceum; Ing. Montoulieu, doctores René Ferrán y Salmerón y señores Oriol, García, Terry, Carrerá, Aguado, Patiño, Martínez Crespo y una representación de bellas damas. (Foto D. M.)

LA ASOCIACION Nacional de Contables ofreció el pasado lunes, para conmemorar el 61 aniversario de su fundación, un baile en honor de sus socios. La presente foto capta un instante del baile en los momentos de mayor animación. (Foto D. M.)

M.E.C.D. 2016