1A SECCION 1

SERVICIO DE ASSOCIATED PRESS. Esta queda autorizada para usar nuestro servicio y noticias de información.

Servicio exclusivo de la Agencia «Havas» y del «Herald Tribune», de New York.

DIARIO DE LA MARINA

El DIARIO DE LA MARINA es el periódico más antiguo de Cuba. Fué fundado en el año mil ochocientos treinta y dos.

Servicios especiales de España. — Hilo directo con New York y recepción directa por radio de otros servicios.

1A SECCION 1

AÑO CVII.—NUMERO 221 ACOGIDO A LA FRANQUICIA POSTAL LA HABANA, VIERNES, 15 DE SEPTIEMBRE DE 1939.—SANTOS ALBINO Y NICOMEDES TIEMPO PARA HOY: BUENO PRECIO: 5 CENTAVOS

APROBO ANOCHE LA CAMARA DE REPRESENTANTES LA EMISION DE $1.500,000 EN CERTIFICADOS PLATA

(VEASE PAGINA DOS)

En desesperada resistencia, los nazis abren fuego de howitzers en un frente de noventa millas

Ante el ataque francés en el frente occidental, hace Alemania grandes aprestos

Luxemburgo trepida bajo el estruendo de los cañones y en Basilea, Suiza, hay el temor de una invasión. Los franceses, entre el fuego enemigo, prosiguen su avance

CONSIGNA EL PARTE DE PARIS LA CAPTURA DE ALGUNOS PRISIONEROS CERCA DE SAARBRUECKEN

Los aviadores ingleses, al reconocer la línea del Ejército alemán, comprueban la existencia de tropas veteranas y de grandes armamentos del tipo moderno

NUEVA YORK, Septiembre 14. (Exclusivo).—Toda la artillería de howitzers modernos, en un frente de 90 millas, aturdió hoy la comarca, dicen los despachos de Luxemburgo al «Herald-Tribune», al describir la resistencia de la línea fortificada alemana, contra el avance francés en el valle del Sarre.

Los franceses, ante la presión de la artillería nazi, mudaron sus operaciones un poco al Este de Sarrebrucken, haciendo dos ataques rápidos en el extremo Norte del frente Rin-Mosela, cerca de la frontera de Luxemburgo.

Según cuenta en su cablegrama John Elliot, los aviadores ingleses hicieron vuelos de observación, a pesar de llover en todo el frente, e informaron que los alemanes están reuniendo vastas concentraciones en la zona detrás de la línea Limes, en los pueblos de Berncastel, Treves, Bingen Worms y Ludwigshafen, teniendo la base principal en Coblenz, a 70 millas al Norte de Treves, que está un poco al Norte de la confluencia del Sarre y el Mosela.

Kenneth T. Downs dice que las tropas alemanas son soldados veteranos que llevan muchos trenes de artillería moderna. Cita un despacho de Basilea donde se tema que Suiza sea invadida. «Si Basilea es atacada, será un nuevo Bélgica. No abandonaremos un solo centímetro de nuestro suelo», relata Downs que le dijo un oficial suizo.

EVACUADAS VARIAS COMUNAS DE PRUEM Y DE TREVES

BRUSELA, septiembre 14. (Havas).—Hay informes de que varias comunas del Cantón de Pruem y varios barrios de Treves, sobre la frontera belga-luxemburguesa han sido evacuadas por orden de las autoridades militares alemanas.

ESCUCHAN EN LUXEMBURGO EL TERRIBLE CAÑONEO FRANCES

LUXEMBURGO, septiembre 14. (Havas).—A las cuatro de la tarde de hoy iniciaron las tropas francesas su ofensiva por cerca de Perl, sobre el Mosela, frente a la localidad luxemburguesa de Schengen, con la cooperación de mucha artillería y de numerosos carros de asalto. El estruendo de la primera hacía vibrar la tierra.

Las vanguardias alemanas volaron la línea ferroviaria de Treves a Metz (Lorena). El cañoneo es fácilmente audible en Luxemburgo. Las autoridades locales ordenaron la evacuación de la pequeña población de Scheng, muy próxima a la frontera.

Llegan a las líneas francesas los primeros grupos de prisioneros

PARIS, septiembre 14. (Por Axel DE HOLSTEIN, corresponsal de la Agencia HAVAS).— Los primeros soldados alemanes con casco de acero y el mismo uniforme gris-verde que usaron en la guerra mundial, hace 25 años, fueron traídos hoy a las líneas francesas, después de haber sido hechos prisioneros durante los avances locales realizados por las vanguardias francesas, que, a pesar de la lluvia y del violento tiro de la artillería alemana, continuaron progresando en los sectores en torno a Saarbruecken y al Este del Saar. En días pasados habían sido capturados unos cuantos, que estaban aislados en pleno campo, casi al tiempo que algunos desertores pasaban a la zona francesa. Mas, parece que por primera vez el contacto de las dos infanterías ha sido lo bastante grande y próximo, para permitir la captura de un número relativamente importante de alemanes, ya que el Estado Mayor menciona el hecho en su Comunicado Oficial, lo cual no había ocurrido antes.

Un campo de batalla histórico

La región entre el Saar y el Rin, donde las tropas de Francia están actualmente en acción, constituye exactamente el teatro de las operaciones realizadas por los generales Hoche y Pichegru, en los tiempos de la República, hace ya 146 años, (campañas de 1793 y 1794), contra las fuerzas imperiales. Para los generales de la Convención el problema estratégico era el mismo que ahora para el Gran Estado Mayor francés: forzar dos líneas cuidadosamente atrincheradas por las fuerzas imperiales, para destruír toda amenaza contra el territorio nacional, y llevar la guerra al Palatinado renano

Mediante una serie de hábiles y largas operaciones, Roche y Pichegru hicieron saltar una a una las líneas enemigas, para desbordarlas después de abrir amplia brecha por el lugar menos defendido. Las medias brigadas francesas penetraron en aquel entonces en territorio del Palatinado por el valle de Bries, que ofrece una especie de corredor entre el macizo de colinas del Saar y el de Haardt. El mismo escenario tendrán los grandes choques de armas que se avecinan, y de los cuales los comunicados oficiales de estos días solamente narran escuetamente los preludios.

A pesar del fuego de los morteros Krupp, continúa el avance francés

PARIS, septiembre 14. (AP).—Un fuerte avance francés que obligó a los alemanes a retirarse ante Saarbruecken y dió a los franceses muchos prisioneros, se anunció esta noche desde el frente occidental.

Dícese que las fuerzas francesas están haciendo fuerte presión y mientras avanzan en dirección a la línea Siegfried y por el rico valle del Sarre, van cayendo en sus manos prisioneros alemanes.

Al parecer, los alemanes se retiran bajo el fuego de las baterías francesas instaladas en los montes que se hallan al sur de Saarbruecken.

El comunicado francés de esta noche decía:

«Se hicieron ventajas locales durante el día, tomándose prisioneros».

Un intenso bombardeo alemán ha destruído las carreteras y ferrovías por donde los franceses avanzaban en dirección Saarbruecken. La población de la rica ciudad industrial hace días fué evacuada.

Las operaciones de hoy contra Saarbruecken son las primeras en que se hace constar en el comunicado que se tomaron prisioneros al enemigo.

Se disponen a esperar un ataque alemán

Cuando los grandes cañones alemanes comenzaron a batir las líneas francesas ayer tarde, los jefes de las fuerzas militares adoptaron medidas con el fin de prepararse contra un posible ataque de los alemanes para rechazar al ejército galo antes de que se acercara demasiado a Saarbruecken.

Como quiera que el bombardeo siguió durante toda la noche y el día sin que se registrara ningún ataque alemán, se cayó en la cuenta de que el barrage tenía por finalidad cubrir la retirada de las tropas nazis que están retrocediendo lentamente hacia las posiciones de la línea Sigfrido.

Se anuncia que a pesar de la lluvia de proyectiles que ha destrozado las principales líneas de comunicación, las divisiones francesas recibieron la orden de avanzar y ocuparon posiciones alemanas tan rápidamente como las abandonaban los nazis.

Abren grandes brechas los cañonazos

Los proyectiles de los grandes morteros Krupp caían sobre las dos únicas carreteras que van de Francia a Saarbruecken y causaban enormes brechas en la vía férrea que corre paralelamente.

Es en las alturas, dos millas al Sur y Sudeste de Saarbruecken, donde la línea principal francesa se está formando al parecer detrás de las avanzadas que ya han penetrado hasta los suburbios de la ciudad. Los montes en forma oval se elevan unas trescientas yardas y dominan las tierras más bajas hasta el Norte de Saarbruecken, así como las que se extienden detrás de las líneas francesas hasta la ciudad de Sarreguemines.

Estos montes siguen la línea de la frontera por los pequeños pueblos de Schoeneck, Stiring, Wendel, Spicheren y Fechingen, todos los cuales han sido bombardeados por la artillería alemana durante dos días.

Los alemanes han mantenido el fuego de artillería sobre estos montes durante las primeras etapas de la batalla para no alcanzar a sus propias avanzadas que estaban sosteniendo a la sazón combates cuerpo a cuerpo con los franceses.

Aun bajo el terrible bombardeo, las tropas francesas han seguido avanzando, después de verse demoradas por las primeras lluvias del Otoño. Las noticias del frente dicen que el tiempo mejoró algo hoy.

Saarbruecken, que se encuentra casi a la mitad del flanco septentrional de cien millas entre los ríos Mosela y Rhin y forma una clave de las fortificaciones alemanas. Excepto un sector al Este de Saarbruecken, donde los franceses introdujeron una estrecha cuña en los puestos avanzados nazis, la línea avanzada alemana de fortificaciones ha mantenido el avance francés a bastante distancia de la principal muralla occidental.

El Estado Mayor francés ha ocultado los programas exactos de sus tropas con el fin de impedir que el enemigo conozca detalles del avance. A primera vista esto pudiera ser una precaución inútil, puesto que los alemanes, por lo que pierden, tienen que saber lo que ganan los franceses.

El hecho cierto, sin embargo, es que el estado del tiempo durante el día y la noche no permitió a los aviones alemanes observar las líneas enemigas, y dió a los franceses la oportunidad de avanzar sus líneas. También lo hicieron en otros puntos de la línea en que los alemanes y franceses no están en contacto directo.

Sin embargo, de la situación de las fortificaciones francesas y alemanas y del estudio de las operaciones en los mapas, es posible obtener un cuadro aproximado de la situación en el sector de Saarbruecken.

En el frente de Saarbruecken las avanzadas francesas trazaron un círculo ligeramente hacia el Este, y se encuentran frente a la ciudad, hacia el Sur, aproximándose a lo largo de la margen del Oeste del pequeño río Mosela, al Oeste también de la ciudad donde es posible atacar las fortificaciones de Saarbruecken.

La línea principal francesa se encuentra establecida a lo largo de los montes del sur y sudeste de la ciudad y los refuerzos están llegando por las dos carreteras y el ferrocarril. Una de las carreteras parte de Forbach, que está a cinco millas al Sur y ligeramente al Oeste de Saarbruecken. La otra parte de Sarregemines, a nueve millas al Sur y al Oeste.

Detrás de esta línea principal, las posiciones de la artillería están escondidas en el bosque de Warndt, al este de Saarbruecken. Los cañones franceses, contestando el intenso fuego alemán, estuvieron batiendo la línea avanzada nazi que corre por los suburbios de Saarbruecken, desde Gersviller, a milla y media al Este.

CONFIAN EN NEW YORK QUE EL PRESIDENTE ROOSEVELT REBAJE DE NUEVO EL ARANCEL PARA LOS AZUCARES CRUDOS CUBANOS

Después de resistir seis días de asedio bajo los cañones del «Schleswig-Holstein» se rindió el 7 de septiembre la fortaleza de Westerplatte, que había quedado como un islote heroico defendiéndose en Danzig de las fuerzas invasoras alemanas. Estas RADIO-FOTOS ACME EDITORS PRESS muestran al comandante del «batallón suicida» después de su rendición, meditando, apoyado sobre la espada que los vencedores le permitieron conservar como reconocimiento a su heroismo. A la izquierda, el acto en que se izó la bandera hitleriana sobre la fortaleza rendida. (Véase información en la página última).

Prevén la ocupación rusa de parte de Polonia. Súbito ataque alemán en la región de Ukrania.

Revelado un plan ruso-germano en la prensa de E.U.

El periódico **Pravda** juzga a Polonia ahora, como antes Alemania, a Checoeslovaquia

TRAS LA CAIDA DE GDYNIA QUEDO HECHO EL REPARTO

NUEVA YORK, septiembre 14 (Exclusivo).—Nuevamente Moscú ha causado una sensación hoy al publicar el órgano rojo «Pravda» un editorial sobre las minorías polacas, cuyo contenido es muy semejante a los que publicaban los diarios alemanes, antes de la invasión nazi de Checoeslovaquia.

«Pravda» se refiere a Polonia como nación «multinacional», usando el mismo término empleado por los nazis al referirse a Checoeslovaquia.

Los diarios de Nueva York dan espacio destacado al despacho de Moscú, publicando íntegramente el editorial de «Pravda», que es juzgado como un preparativo para acaparar a la Ukrania polaca y anexarla a la Ukrania rusa, como en días de los zares. El territorio ocupado por los rusos blancos, en Polonia, será anexado a la Rusia Blanca, se cree aquí.

Confirmando la opinión en Nueva York de que Rusia y Alemania habían concertado una acción contra la independencia de Polonia y que basado en esto Hitler inició su campaña contra Polonia, Pierre J. Huss, corresponsal del «Journal» en Berlín, cablegrafió hoy que en los altos círculos nazis se habló de la partición de Polonia.

«Después de la caída hoy del puerto polaco de Gdynia y del avance continuado de las armas alemanas en territorio polaco —dice Huss— se informó que se había llegado a un entendimiento con Rusia mediante el cual el Ejército rojo ocupará la parte oriental polaca en breve.»

Huss habló de conferencias entre la misión militar rusa y las altas autoridades nazis hoy sobre el «problema» polaco.

Los comentaristas de radio de Nueva York, unánimemente, creen que Polonia fué la manzana de discordia entre Moscú y la Gran Bretaña y Francia. Se dijo que era evidente que Moscú había insistido en que se le concediera autoridad para inmiscuirse en los asuntos de los Países Bálticos y de Polonia como condición preliminar a su entrada en cualquier alianza con las democracias.

«La Gran Bretaña y Francia se negaron a consentir en la partición. Hitler hizo la promesa entonces y Stalin la aceptó», dijo por la estación WOR el comentarista Raimond Graham Swing.

Estudiando detenidamente el largo artículo de «Pravda» se creería que la intención nazi-roja es la de crear un Estado ukrano y otro ruso blanco entre la frontera nazi en Polonia y Rusia. «Pravda», sin embargo, deja ver que Moscú prefiere que esos Estados sean afiliados a la Unión Soviética.

Como el Primer Ministro inglés, Neville Chamberlain, ha declarado que la guerra no cesará hasta que Checoeslovaquia y Polonia no hayan reconquistado su independencia, la ingerencia rusa hace temer a muchos aquí que las democracias tendrán que combatir más tarde a los bolcheviques, cuyas miras imperialistas comienzan a demostrarse.

En Nueva York, entre tanto, los agentes del Departamento de Justicia activaron su investigación de los nexos secretos que existen entre Moscú y los dirigentes rojos de aquí. Se dice que los rojos tienen vastas ramificaciones en los países hispanos y que se han aliado a las organizaciones laboristas. Temiendo la colaboración de rojos y nazis en la América Hispana, los agentes secretos ingleses en Hispano América están activos tratando de averiguar si es cierto que Alemania tiene bases de submarinos en países surdamericanos.

UNA ACLARACION

En la entrevista con nuestro Director Dr. José I. Rivero, enviada por la North American Newspaper Alliance y que apareció ayer en esta misma página del DIARIO, se deslizó una errata. Al comentar el Dr. Rivero las elecciones constituyentes aparece diciendo:

«De ellas surgirá una constitución algo más avanzada que la que hemos padecido hasta ahora», cuando en realidad dijo nuestro Director:

«De ellas surgirá una constitución algo más avanzada que la que hemos TENIDO hasta ahora».

Conste así.

EN FRANCIA SE CONTENDRA LA ESPECULACION

Un decreto fija al comercio las utilidades que habrá de tener, que serán las normales

SE HACE UNA EXCEPCION CON LAS EXPORTACIONES

PARIS, septiembre 14. (AP).—El gobierno francés anunció esta noche que establecerá impuestos tan altos como el ciento por ciento sobre las firmas comerciales, con el fin de impedir que éstas obtengan utilidades exageradas con motivo de la guerra.

Un decreto que se publicó hoy en el Diario Oficial aplica a todos los negocios de Francia las mismas disposiciones que solamente se aplicaban hasta ahora a las fuerzas dedicadas a trabajos para la defensa nacional.

En los centros semioficiales se explica que el decreto tiende a impedir que las empresas particulares y los individuos se aprovechen de la escasez y de las dificultades de los transportes para obtener escandalosas utilidades, como las que se hicieron en la guerra pasada.

El decreto permite que el jefe de una casa comercial cualquiera—sea individual o sociedad anónima—obtenga sólo «una remuneración normal por sus servicios».

Los únicos negocios que quedan exceptuados son los de exportación. Se explica que todo debe hacerse con el fin de estimular la exportación por ser el único medio con que cuenta Francia para hacerse de créditos en el extranjero y con el cual importar lo necesario para la defensa nacional, sin sacrificar las reservas oro destinadas a la guerra.

DECLARA EL DR. DIETRICH QUE HITLER ANSIABA LA PAZ, PERO NO FUE OIDO

KAUNAS, Lituania, septiembre 14. (Havas).—El jefe de Prensa del Reich alemán, doctor Dietrich, declaró al corresponsal del periódico Lietuvaidas, que el canciller-presidente Hitler no quería la guerra y que siempre estuvo dispuesto a la paz. Pero fué desoído. Por lo demás, es prematuro aún discutir la suerte de Polonia. Por ahora las tropas alemanas continuarán avanzando por su territorio.

Quieren cortar a Polonia su única salida: Rumanía

La «amputación» de Ukrania es el objetivo que declara Alemania en sus despachos

LOS POLACOS ASEGURAN QUE NO HAN RETROCEDIDO

BUDAPEST, septiembre 14. — La Ukrania, que sufrió de manera extraordinaria en todas las guerras y en todos los tratados de paz de los últimos años, vuelve a convertirse en un sangriento campo de batalla cuando las tropas polacas comenzaron a retroceder a través de la parte sudeste de Polonia bajo la terrible presión de un ataque alemán.

Las unidades alemanas aseguran haber cortado la carretera entre Lublin y Lemberg, comenzando así la amputación de Ukrania del resto de Polonia no conquistada, mientras las columnas motorizadas germano-eslovacas abren un ataque directo sobre Lemberg.

No obstante la desorganización resultando de los terribles bombardeos, los defensores polacos de Lemberg dicen que han rechazado un ataque motorizado. Informan que están anulando a sus compatriotas de Varsovia, donde han caído las primeras lluvias de Otoño, causando intenso regocijo en los defensores que esperan que la lluvia ha de constituír un serio obstáculo para el avance de las fuerzas motorizadas del enemigo.

Se cree seguro que la ofensiva alemana contra Lublin ha sido causa de que el Gobierno polaco se haya retirado más al Este después de una breve estancia en Nalenczow, en la parte centro-sur de Polonia. También parece que los invasores están cerrando el anillo que tendieron alrededor de Varsovia, dejando sólo una avenida por la cual puedan retirarse los defensores por Brestlitovsk.

El rápido avance de los ataques alemanes es causa de que la carretera entre Varsovia y la frontera rumana se convierta en un campo de batalla, llevando la guerra a los vecinos de los pueblos y a los campesinos de esa área. Están ahora en peligro Chelm, Zamosc, Rawarusak y Tomaszow, poblaciones que fueron reducidas a ruinas y cenizas cuando los rusos, austriacos y alemanes lucharon sobre esa misma región durante la guerra mundial.

Los invasores se encuentran ahora en posición de atacar a Lemberg, capital de Ukrania, por la carretera que procede desde el Norte y de continuar después el avance por el Este, cruzando lo que resta de la Polonia que no ha caído en sus manos.

Las informaciones que se reciben en esta capital dicen que las columnas motorizadas alemanas de Eslovaquia están acelerando sus ataques con el fin de llegar a la mayor brevedad posible a la frontera rusa, separando de esa manera a Polonia de Rumania.

Si los nazis logran hacer esto quedará por ver cuántos polacos podrán maniobrar hacia el norte para escapar a los alemanes o cruzar las fronteras de Rumania y Rusia para ser internados.

NO PRETENDE ALEMANIA ESTABLECER BASES PARA SUBMARINOS EN AMERICA

BERLIN, septimbre 14. (Havas).—La agencia DNB anuncia oficialmente que Alemania no tiene la menor intención hostil contra ningún país de América. De esa manera el gobierno del Reich contesta la insinuación hecha por el de Inglaterra, de que los alemanes pretenden o pudieran pretender establecer bases de submarinos en las costas americanas. «Todo ello, termina diciendo la DNB, es completamente contrario a la verdad».

Como los remolacheros de Estados Unidos han vendido su cosecha, sólo hay un país afectado: Cuba

Se ha planteado un nuevo problema, y es el de que el aumento de los derechos pesará sobre los compradores del refinado, según las especificaciones contractuales

FARR AND COMPANY DICEN QUE EL AUMENTO EN LOS DERECHOS NO PUEDE JUZGARSE AMISTOSO PARA CUBA

NUEVA YORK, septiembre 14. AP. Farr and Company, corredores de azúcares, dicen esta noche:

«Los mercados azucareros han estado muy nerviosos y sujetos a violentas fluctuaciones durante la semana pasada. Las ventas ascendieron a 39.000 toneladas, divididas como sigue: 18,000 toneladas de Filipinas; 13,000 de Puerto Rico, y 7.000 de Cuba. Los precios fueron de 3.80 a 3.85 centavos y hubo vendedores de Puerto Rico a 3.75 centavos, sin ofertas de Cuba y con poco interés por parte de las refinerías.

«El avance en el mercado fué brusco con motivo de la proclama hecha por el Secretario de Agricultura suspendiendo la cuota temporalmente y dejando el mercado americano abierto a todos los azúcares del mundo. Con este acto los derechos arancelarios para los azúcares cubanos avanzaron automáticamente desde 90 centavos a $1.50 las cien libras, de manera que mientras el efecto inmediato es reducir el precio del azúcar cubano, los derechos pagados son mucho más altos. Esta decisión cayó como una bomba en el comercio, que la considera completamente innecesaria. Los remolacheros continentales han vendido prácticamente toda su producción y, por tanto, no han de lograr ningún rendimiento este año de esa disposición del gobierno. En cambio, los productores cubanos son castigados, pues además del aumento de 60 puntos en los aranceles, sus azúcares tendrán que pagar el impuesto de refinación.

«Jamás ha habido peligro de escasez de azúcares y un aumento en las cuotas hubiera sido efectivo para lograr todo el azúcar necesario y al mismo tiempo habría sido menos doloroso para los refinadores que invariablemente tienen una gran cantidad de azúcar cubano en los depósitos y compran para entrega en fecha futura. También debe tenerse en cuenta que todos los contratos del azúcar refinado poseen una cláusula en virtud de la cual todo aumento de los derechos que ocurra antes de la entrega del azúcar contratado, será de cuenta del comprador y esto dará motivo a confusiones y litigios. Pero todavía la incertidumbre es mayor por la causa de que la disposición de la Secretaría de Agricultura dice que la suspensión de las cuotas es temporal, reteniendo el Presidente el derecho de restablecerlas. Además, de acuerdo con la Ley de Tratados de Reciprocidad, el Presidente tiene la facultad de reducir los derechos de Cuba hasta un 50 por ciento en caso de que lo considere necesario. En otras palabras, el Presidente puede reducir de nuevo los aranceles a 0.90 la libra, siendo muchos los que creen que así lo haga, respondiendo a la política del Departamento de Estado de fomentar las relaciones amistosas con las repúblicas latinoamericanas y particularmente con Cuba. El aumento de los aranceles apenas puede considerarse un gesto amistoso hacia esa pequeña república que se encuentra definitivamente bajo nuestra protección y cuyo bienestar debe ser una preocupación de los Estados Unidos.

El azúcar, por tanto, sigue en su histórico papel de foot-ball político, balón que va de un lado para otro.

ESTADO DEL TIEMPO

Una depresión

Existe una débil depresión entre Inagua Grande y las Islas Turcas, con movimiento hasta ahora no conocido, pero probablemente hacia el cuarto cuadrante.

Pronóstico para hoy, viernes

Vientos variables, flojos a frescos en la mitad oriental y principalmente del nordeste al norte, flojos a frescos en la occidental. Cielos parte nublados y nublados. Algunas lluvias a intervalos.

Observatorio Nacional.

Hundidos otros dos barcos de bandera inglesa

Uno de ellos el buque-tanque **Influence.** Afírmase que hay submarinos en St. John, Canadá

NUEVA YORK, sept. 14. (AP).—Los submarinos alemanes, concentrando, según parece, sus ataques alrededor de las islas británicas, atacaron hoy dos veces a los barcos mercantes británicos, elevando las pérdidas sufridas por la navegación inglesa, a 18 barcos.

Las pérdidas que ha tenido Alemania desde que comenzó la guerra, han sido nueve barcos, pero sólo tres por ataques de los buques de guerra ingleses. Tres chocaron con minas y tres encallaron en Noruega, después de cambiar de rumbo para evitar las minas y los buques de guerra enemigos.

El tonelaje total que se ha perdido suma 144.645, con exclusión del cargamento, con un valor de varios millones de dólares.

El número de barcos perdidos durante la guerra, suma 32, con inclusión de un francés y cuatro neutrales.

Las últimas víctimas de los submarinos alemanes han sido el buque-tanque inglés «Influence» y la motonave «Vancouver City», el primero de 8,431 toneladas y el segundo de 4,955 toneladas.

La noticia de que hay submarinos alemanes en las cercanías de St. John de Brunswick, Canadá, persisten. Un aviso por radio de St. John recomienda a los buques que tomen precauciones en Fundy.

La Comisión Especial del Senado recomienda que las elecciones se pospongan para el 15 de Noviembre

Quedó terminado anoche el dictamen de la comisión especial de senadores que ha venido tratando de la posposición de las elecciones de constituyentes y generales.

De las deliberaciones hubo de participar una comisión de cinco representantes, especialmente invitada por la propia comisión designada por la Alta Cámara.

Se señala en el dictamen la fecha del quince de noviembre para la celebración de los comicios de constituyentes, en lugar del primero de noviembre, que se indicaba en la última proposición de ley presentada por el senador Octavio Rivero y que ha sido objeto de la consideración de los comisionados.

Además se han incluído en el dictamen disposiciones dando facultades a los comités ejecutivos nacionales de los partidos que afronten dificultades en algunas de sus asambleas, regulando la presentación de las renuncias a las postulaciones para los cargos de constituyentes, permitiendo a los partidos Popular Cubano, Agrario Nacional y los demás que se encuentren en análogas condiciones designar sus representantes y sustitutos en los colegios electorales y ofreciendo otras medidas concretas sobre el proceso electoral.

El dictamen todo parece indicar que se abordará en una de las próximas sesiones ordinarias del Senado, probablemente en la del lunes próximo.

RUSIA COMPRA CAFE Y SE SOSPECHA QUE SEA DESTINADO A ALEMANIA

NUEVA YORK, septiembre 14. (Exclusivo).—Aunque Rusia no ha comprado nunca café en cantidades, en Nueva York, una firma exportadora informó hoy que había recibido un cablegrama de Moscú, pidiendo cotizaciones sobre «un cargamento gigantesco» para ser trasladado a Leningrado, en buques rusos.

Dicha firma agregó que el café pedido es colombiano. Aquí se dijo que el vapor italiano «Roma» había llevado también un gran cargamento de café. Como Italia ni Rusia son importadores de café en grandes cantidades, se supone que irá destinado a Alemania, por Italia y el Báltico.

Abrió anoche sus puertas solo un teatro, en Londres

LONDRES, septiembre 14. (Havas).—El primer teatro londinense que abrió hoy sus puertas fué el Green Hippodrome. Un público inmenso, en el que no faltaban numerosos forasteros, llenó la sala.

INSPECCIONA EL GENERAL KINDELAN LAS BASES DE LAS BALEARES

PALMA DE MALLORCA, Baleares, sept. 14. (Havas).—El general Alfredo Kindelán, Jefe Militar de las Baleares, después de visitar a principios de semana la isla de Mallorca, donde revistó las tropas, hizo una visita a las bases de Menorca e Ibiza.

UN CONVOY DE BUQUES INGLESES ESCAPO DEL ATAQUE DE SUBMARINOS

LONDRES, septiembre 14. (Havas).—Un convoy de buques ingleses, que se dirigía a Escocia, logró escapar a un ataque de submarinos alemanes El grupo de vapores llevaba a la cabeza al destroyer «Royal Fusilier», el cual, mediante sus aparatos acústicos, logró descubrir la presencia de los submarinos, a cierta distancia. Inmediatamente el destroyer y los demás navíos de la escolta, tomaron rápidas medidas de protección, y el golpe fué frustrado.

Polonia está luchando aún heroicamente

La maquinaria invasora hace su avance con lentitud y no sin sufrir enormes pérdidas

SALIERON HACIA RUMANIA FAMILIARES DE DOS JEFES

También los representantes de otras naciones abandonan Polonia, ante el rudo ataque

VARSOVIA, septiembre 14. (Havas).—El comunicado oficial número 14 del Gran Estado Mayor polaco, radiado por el Puesto Número Dos de esta capital, a las 11 de la noche (jueves), dice:

«La aviación enemiga continua muy activa. Hoy bombardeó principalmente Duszno, Wlodzimierz y Radziwillow, en la región de Rawarusca, Debica y Krolewska. Nuestra aviación atacó, con éxito, a una columna blindada alemana. Dos aparatos enemigos fueron derribados. En la región de Suwalki los alemanes cruzaron la frontera germano-polaca. Las fuerzas adversarias que se infiltraron en la región del Narew y de Biebrza han sido vistas en las proximidades de Bialystok y Bielsk.

Los destacamentos poloneses estan en posesión de los límites occidentales de la foresta de Bialowieza. Sobre la línea de Kaluszyn a Lukow continúan los combates encarnizados con el enemigo. Una columna blindada y un regimiento de infantería alemanes fueron destruídos. Prosigue la lucha, muy reñida, en la línea Skierniewicz-Lowicz. Nuestras tropas batieron a las fuerzas germanas que pasaron el Vístula, en la región de Opole. En el Sur, una columna blindada alemana alcanzó Zamosc. El raid de otra unidad de la misma clase, en dirección a Lwow, y el cual comenzó el miércoles 13, fué rechazado.»

Solamente hubo escaramuzas de infantería junto a Varsovia

VARSOVIA, septiembre 14. (Havas).—El comunicado de la defensa de Varsovia, dado a las once de la noche de hoy, jueves, informa que en los alrededores de la capital hubo durante la jornada una serie de escaramuzas de patrullas.

Los ataques más importantes, contra el suburbio de Wola, fracasaron, gracias a la intervención de la infantería y las ametralladoras polacas. Fué incendiado un tanque y varios automóviles blindados, así como un cañón anti-aéreo fueron conquistados. El enemigo sufrió pérdidas considerables. Durante la noche pasada, varios edificios de obreros quedaron destruídos por las llamas, en la barriada de Praga, como consecuencia de un bombardeo aéreo. El hospital de Praga fué nuevamente bombardeado y averiado. Una de las bombas cayó en el palacio de la Nunciatura. Fuera de esto, la aviación alemana se limitó a vuelos de reconocimiento.

El parte alemán sobre Polonia

BERLIN, septiembre 14. (AP.)—Los comunicados alemanes de esta noche dan cuenta de que los ejércitos del Reich continúan avanzando hacia el Este, aunque tropiezan con una fuerte resistencia de los polacos al Norte de Lodz, mientras que el alto mando dicta órdenes que tienden a neutralizar las disposiciones de la Gran Bretaña para paralizar los embarques de víveres a Alemania.

El otro teatro de la guerra, Gdynia, único puerto de Polonia, se rindió a los alemanes después de un sitio de trece días. Gdynia, en el extremo Norte del corredor, estuvo bajo el fuego de los buques de guerra alemanes, así como de las baterías de tierra desde que comenzó la guerra el primero de septiembre.

Virtualmente todo el hinterland de Gdynia fué tomado hace tiempo por las fuerzas nazis. Una pequeña faja del puerto, donde estaban emplazadas las baterías polacas, seguía resistiendo, a pesar de que el resto de la ciudad se había rendido a los germanos.

El alto mando da cuenta también que se ha cerrado el círculo de acero alrededor de Varsovia, agregando que están interrumpidas las comunicaciones entre Lublin y Lemberg.

Las divisiones polacas que estaban al Norte de Lodz, a 70 millas al sudoeste de la capital, lucharon desesperadamente por no dejarse capturar y han dado la más terrible batalla de la guerra. Ahora en su quinto día este encuentro ha rebasado los tres días que los alemanes daban como plazo para acabar con esa división.

Salen de Polonia los Diplomáticos.

NUEVA YORK, septiembre 14. (Exclusivo).—La salida del Embajador americano A. Drexel Biddle, de Polonia, fué interpretada aquí inmediatamente en el sentido de que la resistencia polaca se ha desmoronado y que la campaña terminará dentro de una semana o dos.

Otros diplomáticos extranjeros salieron también del país, se dijo aquí.

Salen de Polonia los familiares de dos generales polacos

CERNAUTI, Rumanía, septiembre 14 AP.—Siete aeroplanos polacos aterrizaron en esta localidad hoy con veinte pasajeros, en su mayoría, ancianos, mujeres y niños, figurando entre ellos los familiares de dos generales polacos.

Los polacos querían continuar el viaje en avión, pero las autoridades rumanas se negaron a concederles el permiso, insistiendo en el internamiento de los aeroplanos, al mismo tiempo que manifestaban a los polacos que a menos de que partieran dentro de las próximas 48 horas serían internados también en el campamento de Odosani.

Se tiene entendido que los refugiados intentan seguir viaje a París por tren.

Treinta obreros heridos por una explosión e incendio en Liverpool

LIVERPOOL, Inglaterra, septiembre 14. (Havas).—A consecuencia del incendio causado por una explosión en una fábrica de esta ciudad, treinta obreros resultaron heridos, algunos de mucha gravedad.

M.E.C.D. 2016

GARANTIZA EL ORO DEPOSITADO EN TESORERIA LA NUEVA EMISION DE CERTIFICADOS POR 1.500,000 PESOS

TENDRAN QUE INVERTIR LOS ASEGURADORES EL 15X100 DE LAS PRIMAS EN BIENES RAICES

Desecharon los Representantes la creación del Catastro Jurídico. Un pase de lista cuando se discutía un tema de interés hizo caer la sesión. Los congresistas presentes

No terminó ayer, como se esperaba, la total aprobación de la ley de impuestos.

De los capítulos por discutir restaban los relativos al Catastro Jurídico, a las Disposiciones Generales y al impuesto a los Seguros.

Otro asunto pendiente que se aprobó en votación ordinaria, era el de la emisión de $1.500.000.00 en certificados de plata con garantía del oro depositado en la Tesorería General de la República.

Despachados el Catastro—que fué desechado—y el impuesto a los seguros, se entró en la aprobación de las Disposiciones Generales, y cuando faltaban por votarse los dos últimos párrafos de las mismas, los miembros de la mayoría iniciaron la evasión del hemiciclo.

Entonces el doctor Cárdenas solicitó un pase de lista, cayendo la sesión por falta de quorum.

A las tres de la tarde reanudó la Cámara de Representantes el debate sobre la ley de impuestos.

Al pase de lista respondieron 86 congresistas.

Se pone a discusión un proyecto suscrito por el doctor Marino López Blanco por el que se autoriza al Presidente de la República a hacer una emisión de $1.500.000.00 con garantía del oro existente en la Tesorería Nacional.

Gustavo Gutiérrez le da lectura a una carta del Jefe del Estado en la que hace importantes manifestaciones sobre los depósitos en oro que guarda la Hacienda.

La existencia de ese metálico, en cantidad de $750.000.00 se estima libre de compromisos y no afectos a obligaciones, en razón de lo cual se halla en condiciones de respaldar la emisión del millón quinientos mil pesos en certificados de plata propuesta por el doctor López Blanco.

Cárdenas comenta la carta aludida diciendo que entonces el oro debe ser vendido para convertirlo en plata acuñada.

Se aprueba la ley.

Seguidamente se aprueba, en votación ordinaria, la ley que autoriza la emisión de $1.500.000.00.

La Ley de Seguros.

El señor Gustavo Gutiérrez propone que se altere el orden del proyecto de impuestos por el que corresponde tratar en primer término los tributos a los seguros y en segundo lugar la creación del Catastro y se ponga a debate el capítulo relativo a las Disposiciones Generales.

Esto da lugar a un movido debate en el que toman parte los señores García Ramos, Cremata, Márquez Sterling, Galdós, Bravo Acosta, López Blanco, Cárdenas, Frayle, Carlos Palma y José A. Cabrera.

Al cabo se acuerda discutir el capítulo de los Seguros, a cuyos preceptos se introducen diversas enmiendas que son aprobadas.

Raúl de Cárdenas se opone al proyecto y dice que en virtud de ese impuesto las compañías aseguradoras nacionales desplazarán a las extranjeras, según el deseo de aquéllas. Añade que la ley infringe el recién convenio comercial concertado con Inglaterra.

Anselmo Alliegro propone una enmienda y la defiende. El doctor Alliegro propugna un tratamiento equitativo a las empresas aseguradoras, así cubanas como extranjeras y considera que los privilegios en favor de unas o de otras son hartamente perjudiciales a la propia ley de impuestos.

Una de las enmiendas—también aprobada—dispone que las compañías de seguros separarán un 15 por 100 de las primas para invertirlo en bienes raíces en el territorio nacional.

El catastro.

Se pone a discusión el capítulo XVII creando la Oficina Central del Catastro Jurídico adscripta a la Dirección de los Registros y del Notariado.

Caíñas Milanés dice que este asunto es ajeno enteramente a la ley de Impuestos y que por tanto debe desglobarse del proyecto general para ser discutido en otra oportunidad y luego de un minucioso estudio.

El doctor Cárdenas apoya las manifestaciones del señor Caíñas.

Carlos Palma presenta una enmiendo supresiva del artículo primero del capítulo XVII, que es aprobada.

Algunos representantes preguntan si van a ponerse a discusión los artículos restantes, pero el señor Márquez Sterling aclara que suprimido el primer artículo, todo el Catastro queda suprimido.

El artículo 18 del Capítulo XXI

Se aprueba el artículo 18 del Capítulo XXI relativo a la modificación del procedimiento de lo Contencioso Administrativo.

Este artículo había quedado pendiente en sesiones pasadas.

Disposiciones Generales

Al cabo la Cámara entra en la discusión del capítulo final de la ley de impuestos. Los representantes consideraban que anoche mismo iba a dejarse terminada totalmente la aprobación de la ley de impuestos, pero cuando faltaban por discutir dos párrafos del capítulo, la mayoría comenzó a abandonar el salón, cayendo la asamblea por falta de quorum.

Se debaten las Disposiciones Generales, aprobándose una enmienda de Gustavo Gutiérrez, por la cual se establece que los impuestos creados no podrán ser recargados al pueblo consumidor merced a la elevación del precio de las mercancías.

Se aprueban otros artículos y enmiendas.

Al discutirse el precepto por el que se faculta al Presidente de la República para dictar disposiciones y reglamentos para evitar agio de la plata y precisar las modalidades de cada impuesto, el señor Cárdenas dice que tales poderes resultan inconstitucionales.

Se pone a votación el precepto y el doctor Cárdenas pide que se haga nominalmente.

Se pasa lista y responden 80 congresistas, cayendo la sesión.

Esta tarde.

Esta tarde a las tres continuará la sesión.

Relación de los señores representantes que respondieron a la última votación efectuada en la sesión del 14 de septiembre de 1939:

Francisco Alomá, Alfredo Alvarez, Anselmo Alliegro, Manuel Salas, Francisco Cabrera, José A. Cabrera, Armando Caíñas, Oscar E. Camacho, Lucas A. ambó, Francisco Cano Son, Néstor Carbonell, Raúl de Cárdenas, José Cartañá, Julio I. Castro, Leandro Cejas, Alberto Corber, Radio Cremata, Pedro Díaz Carballosa, Agustín T. Díaz, Ricardo Escasena, José Ramón Fernández, Manuel Fernández León, Raúl Fernández Mederos, Manuel Fernández Nodrase, José Ferrer, Angel Forro, Oscar Forest, Carlos Frayle, Matías de la Fuente, Tomás Galdós, Ricardo García Pirba, Manuel García Herrera, Tomás García Montesinos, Manuel García Pedroso, Salvador García Ramos, Marcelino Garriga, Eliseo Gómez, Alberto González Parra, Gustavo González del Valle, Ramón Granda, Oscar Grave de Peralta, Gustavo Gutiérrez, Cristóbal Gusmeli, Juan I. Hernández González, Martín Antonio Iglesias, Alfredo Jacomino, Ramón León Rentería, Marino López Blanco, Juan Francisco López, Francisco Lorié, José Madrazo, Calixto Manduley, Carlos Márquez Sterling, Pedro Martínez Leyre, Miguel A. Martínez Tapia, Carlos Mata, Juan Mendieta, Alberto Meneses, José Morales Pons, Juan O-Naghten, José A. Pascual, Joaquín Pedraza, Manuel Pérez, Galán, Carlos Palma, Prisciliano B. Piedra, Martín J. ino, Fidel Pino Santos, Francisco Rabasa, Eduardo Radejat, José Ramos Oleaga, Benito Remedios, José M. Reposo, Aurelio Riverón, Juan G. Rodríguez, Eugenio Rodríguez Cartas, Diego Rodríguez Díaz, Walfredo Rodríguez, Enrique Sotto, Edaurdo Suárez Rivas, Baldomero Surés y Alberto J. Vélez.

REUNION DE LOS MIEMBROS DEL C.E.N. DEL CONJUNTO

Reunidos los miembros que integran el Comité Ejecutivo Nacional del Partido, para un cambio de impresiones y con motivo de la renuncia presentada por el señor Félix del Prado, en su carácter de presidente de dicho Comité Ejecutivo Nacional, se adoptó el acuerdo, unánimemente, de dar cuenta con la renuncia a la Asamblea Nacional, en su oportunidad, y respaldar en su condición de afiliado del Conjunto Nacional Democrático, al señor del Prado en su cargo de Secretario de Gobernación.

Se acordó a la vez recomendar a los señores Congresistas por medio de los Comités Parlamentarios respectivos en cada Cámara, la pronta aprobación de las leyes económicas y sociales que se encuentran pendientes de discusión en el Congreso.

Se trató en dicha reunión de otros particulares internos del Partido.

EL PRESIDENTE P. S. R.

El senador Ramón del Collado declaró ayer que había asumido interinamente la Presidencia del CND, en vista de la renuncia presentada por el señor del Prado, en acatamiento a una regla de gobierno encaminada a evitar la simultaneidad entre las funciones administrativas y las jefaturas políticas.

Solicita el señor del Collado la cooperación de jefes y afiliados al Partido, para llevar adelante esa organización.

EL MITIN AUTENTICO DEL DOMINGO

El Partido Revolucionario Cubano (Auténtico) celebrará el próximo domingo, en el Teatro Nacional, su anunciado mitin.

Los Auténticos que preside el doctor Grau se proponen en este acto enjuiciar el actual momento político, abordando temas relacionados con la próxima campaña electoral.

En la tarde de ayer se celebró en el Liceo Auténtico una reunión, en la que estuvieron presentes los miembros de la comisión organizadora, a los efectos de dejar terminado todo lo concerniente con esta concentración.

RAUL A. MASVIDAL
PRESIDENTE DE JUNTA MUNICIPAL ELECTORAL

CODIGO ELECTORAL ANOTADO

(CON LAS MODIFICACIONES ESTABLECIDAS POR LA LEY DE 26 DE MAYO DE 1939.- ACUERDOS, REGLAS E INSTRUCCIONES DICTADAS POR EL TRIBUNAL SUPERIOR ELECTORAL Y LA EXTINGUIDA JUNTA CENTRAL ELECTORAL; ACUERDOS DE LA SALA DE GOBIERNO DEL TRIBUNAL SUPREMO, JURISPRUDENCIA ELECTORAL Y MODELOS; AL PIE DEL ARTICULO CORRESPONDIENTE.)

PRECIO: RUSTICA $3.00

DE VENTA EN LAS LIBRERIAS
"CERVANTES" "MODERNA POESIA"
CULTURAL, S.A.
HABANA

NOTAS POLITICAS

EL ALMUERZO NACIONALISTA DE AYER

Fué en la tarde del miércoles el anunciado almuerzo que ofreció el doctor José Enrique Bringuier, como jefe del Partido Unión Nacionalista, en honor de los líderes camagüeyanos que han decidido su ingreso en el Nacionalismo. En este número se cuentan destacadamente el señor R. Pérez Lara, gobernador de aquella Provincia.

Dentro de la mayor animación se desenvolvió el acto.

Pudimos anotar, entre los que se encontraban disfrutando de este almuerzo político, a los señores Juan Díaz Villena, Marino García, Angel Eguiza, Andrés Veloso, Jesús Menéndez, Salvador Martín, Luis Valls, J. Pedraza, Lucas Cambó, J. Cerice, A. Ituarte, Carlos Odriozola, S. Ferro, L. Acosta Rubio, H. Bustamante, Dr. Delgado, así como muchos elementos políticos de la región prócer, encabezados por el Gobernador Pérez Lara.

En la presidencia se encontraban el Gobernador de la Habana y jefe del Pun en la provincia coronel Celestino Baizán, el alcalde Municipal doctor Antonio Beruff Mendieta y el doctor José E. Bringuier, presidente nacional del Partido.

Como final de esta fiesta política, hicieron uso de la palabra los señores Rolando Mendoza y Belarmino Díaz.

HOY SE REUNE EL EJECUTIVO NACIONAL DEL «PUN»

El doctor José Enrique Bringuier, en su carácter de presidente del Partido Unión Nacionalista, ha convocado al Ejecutivo Nacional para esta tarde a las tres, en Reina155, esquina a Rayo.

Esta junta, al igual que la celebrada por otros Partidos, tiene verdadero carácter programático y deliberativo y ellas permiten ofrecer en vísperas de la contienda electoral una coordinación de actitudes y procedimientos.

Se considerará la legislación fiscal y económica que discute el Congreso, sugiriéndole a los legisladores del Partido la cooperación que deben prestar a la misma.

Contra lo que se ha venido generalmente publicando, en una convocatoria que inmediatamente se hará para la asamblea nacional del Partido, serán cubiertas las vacantes existentes en el Ejecutivo Nacional, una vez resueltos los problemas que afectaban a las asambleas provinciales de Matanzas y Oriente.

Por la provincia matancera serán designados los doctores Lorenzo Delgado, Lucas A. Cambó, Pedro Vega y Alberto Valdés Caro.

Por su parte la provincia de Oriente estará representada por los señores Felipe Jay, Juan B. Pons, Luis Baire y Carlos F. Perera.

LA NACIONAL DEL PDR

Durante más de cinco horas estuvo reunido antier el Ejecutivo Nacional del Partido Demócrata Republicano.

Asistieron a esta reunión, que se celebró secretamente, los señores Mario G. Menocal, que la presidió, Jorge Casuso, Manuel Borbolla, José R. Andreu, Santiago Rey, Juan Cabrera, José Alberni, Críspulo Solaún, Ricardo Carreras, Oscar Soto, Raúl Menocal, D. Pérez, Antonio Bravo Acosta, Alberto Boada, R. de Cárdenas. Comandante Miguel Coyula, y otros.

En esta junta se consideró ampliamente la contestación dada por el señor Presidente de la República a la exposición que le hiciera en días pasados este Partido, extendiéndose los asambleístas en consideraciones sobre otros problemas.

Se nos informó que el Ejecutivo Nacional, acordó mantenerse en sesión pérmanente, reuniéndose a las diez de la mañana de hoy en el mismo local de «Alianza Feminista», donde se dará fin a los asuntos que se vienen tratando y de cuya resolución depende la campaña del Partido en la próxima lucha constituyentista.

En esta misma reunión se informará de la entrevista sostenida en la mañana de ayer en la residencia del General Menocal y a la que concurrieron por el ABC el doctor Joaquín Martínez Sáenz y por el Partido Acción Republicana los doctores Miguel Mariano Gómez y Ramón Zaydín.

Según noticias obtenidas y teniendo en cuenta que el Ejecutivo Nacional de AR se reunió ayer, el del ABC lo hace hoy y de un momento a otro se producirá en igual sentido el Partido Revolucionario Cubano (Auténtico) existe la impresión en los círculos políticos que se convocará a una reunión conjunta a la que asistirán los cuatro líderes oposicionistas

NO TUVIERON QUORUM

Por falta de quorum fué suspendida ayer la sesión del Comité Ejecutivo nacional del Partido Liberal, convocada para tratar de la actitud del Partido en relación con leyes de trascendencia pendientes en el Congreso.

No se ha hecho aún nuevo señalamiento para esta junta liberal.

INICIO DE CAMPAÑA

En el bufete que en Habana 207, altos, tiene el doctor Manuel Dorta Duque, tuvo efecto ayer el ponche de honor que ofreció al iniciar su campaña como candidato del Partido a la Convención Constituyente.

Al acto, que fué presidido por el doctor Gómez, asistió la casi totalidad de los candidatos a la Constituyente, Representantes, Senadores, jefes de términos, presidentes y secretarios de los barrios habaneros, así como numeroso elemento político de los barrios habaneros.

Hicieron uso de la palabra los doctores Manuel Dorta Duque, Alberto Blanco, Alberto Valdés García, M. Cruz y G. Urrutia.

MANIFESTACIONES DEL PRESIDENTE DE LA REPUBLICA

El presidente de la República, coronel Larrea Bru ha consignado en su contestación a la exposición del partido Demócrata Republicano, las siguientes afirmaciones:

Al Comité Ejecutivo Nacional del Partido Demócrata Republicano.

Contestando la exposición que ha dirigido al Gobierno el Partido Demócrata-Republicano en cumplimiento de mi deber como funcionario público, que como tal esta obligado a entender cuantas solicitudes se le dirigen y mucho mas cuando las formula un partido que desenvuelve sus actividades dentro de la órbita del patriotismo, el orden y el respeto al derecho de todos.

Por cargado de razones que este dicho documento siendo como es producto de un núcleo político de la oposición es natural que no esté despojado de apasionamientos partidaristas y que abundan en el mismo las generalizaciones llenas de encomios para los propios y de censuras para los adversarios.

Un sistema político perfecto es lo ideal, y a él podremos llegar por un largo proceso cuando estemos carentes de ignorancias, prejuicios e injusticias y por ello es fácil a todo grupo oposicionista criticar el sistema existente. Los cambios no pueden hacerse a voluntad para sembrar en lo político ideales nuevos de perfeccionamiento, sino que deben producirse por procesos evolutivos o por acciones revolucionarias.

No puede aceptar el Gobierno discriminaciones en los Partidos Políticos puesto que todos deben tener garantía de la ley y respeto de la nación.

Como Presidente de la República he ejercitado plenamente mis prerrogativas constitucionales actuando en cada caso de acuerdo con los dictados de la ley y con los altos intereses de la Patria.

Hechas estas ligeras consideraciones con respecto al introito del documento a que me refiero, paso a contestar sus pronunciamientos por el siguiente orden:

«PRIMERO: Ha sido norma constante de mi gobierno, la de mantenerse alejado de toda actividad política, sin negarle la natural y justa participación a aquellos partidos corresponsabilizados con el Gobierno, pero sin permitir que se utilicen los recursos de la Nación para satisfacer necesidades políticas tanto de los Partidos como las personales de sus miembros. Secretarios de mi Gobierno por el solo hecho de aspirar a ser postulados a Delegados de la Asamblea Constituyente presentaron y le fueron aceptadas las renuncias al cargo que desempeñaban. El caso concreto de la denuncia que hacen ustedes a los secretarios de Gobernación, Sanidad y Trabajo, de que amparados por los recursos oficiales que tienen por razon de su cargo, han obtenido relevantes cargos en sus partidos políticos respectivos, será objeto de estudio, investigación y resolución. Todo caso que me ha sido denunciado durante mi estancia en esta Presidencia ha sido objeto del mismo trato.

«SEGUNDO: Soy contrario a la intervención de las fuerzas armadas de la Nación en las actividades políticas de los partidos. Ustedes saben perfectamente que este ha sido un mal proveniente casi desde la Constitución de la República al cual no han sido ajenos todos los hombres públicos de Cuba.

Durante este gobierno se han retirado voluntariamente todos los militares que han aspirado a intervenir en la próxima contienda política.

Con plena responsabilidad de mis palabras, no puede obstaculizarse al jefe del Ejercito coronel Batista, que a su vez es el jefe de la Revolución del 4 de Septiembre, de la cual han sido consecuencia directa todos los Gobiernos que hemos tenido hasta hoy, su intervencion en las actividades políticas, económicas y sociales de la Nación a quien ha sido y es el factor determinante de todo el proceso revolucionario del cual es culminación este Gobierno.

Cuando el coronel Batista como jefe del Ejército utilice el mismo para coartar los derechos del ciudadano y del hombre, para coaccionar las fuerzas políticas de la oposición, yendo contra su libre determinación y evitando que se manifiesten con toda libertad y ejerciten sus derechos con toda eficiencia, entonces, tenga el Partido Demócrata Republicano, la seguridad que el presidente de la República sabrá brindar a todos las más absolutas garantías haciendo valer todo el poder de que está investido por la Constitución y por las Leyes.

TERCERO: El Presidente de la República no aceptará ninguna legislación que no sea emanada por los poderes públicos de la Nación y que satisfaga además aspiraciones de orden general y de conveniencias para el país.

CUARTO: El Gobierno ha sostenido y sostiene que la Asamblea Constituyente será libre y soberana expresión fiel de la voluntad del pueblo de Cuba y sin interferencias de ninguna clase de orden militar o gubernamental.

QUINTO: El Presidente de la República se complace de la actitud vigilante del Ejecutivo Nacional del Partido Demócrta Republicano y de su colaboración al objeto de que se conserve en este país un estado de libertad indispensable para la tranquilidad y el bienestar público.

SEXTO: El Presidente de la República como libertador y como cubano declara, al país y al partido Demócrata Republicano en particular, que ha actuado y actuará en el conocimiento de los asuntos públicos sometidos a su consideración por razón de su alto cargo, como juez imparcial y sereno, otorgando la justicia a aquél que la solicite sin desmayos y sin desvíos».

Renunció Prado a la Presidencia del Partido CND

Se hace cargo de la dirección del Partido el Primer Vice del Ejecutivo, Senador Collado

A LA ASAMBLEA NACIONAL DEL CONJUNTO NACIONAL DEMOCRATICO

Ha suscrito el señor Félix del Prado el siguiente escrito:

Fuí designado por esa Asamblea al constituirse Presidente del Comité Ejecutivo Nacional, cargo que acepté honrándome en grado sumo, no porque jamás hubiese aspirado a tan elevada posición, sino para responder al deseo del coronel Fulgencio Batista, consagrado por la libre voluntad de nuestro Partido como candidato presidencial, quien, unido a los jefes provinciales del Conjunto Nacional Democrático, acordaron una solución a la crisis que existía con motivo de aspiraciones contrapuestas de los delegados en favor de dos figuras prestigiosas, para la presidencia del Partido, proponiendo mi modesta persona como candidato de transacción.

Resuelta satisfactoriamente esa crisis, y en vista de que el Gobierno se orienta de modo que no pueda ser acusado por la oposición de «notoria parcialidad» como lo hace injustificadamente uno de los partidos que la integran, creo indispensable presentar mi renuncia firmal del cargo de presidente del Partido como lo hago por el presente escrito, dada mi condición de Secretario del Despacho, para cuyo cargo fuí designado el 16 de mayo del corriente año.

Al presentar esta renuncia, y alejado de la dirección y, por tanto, de la responsabilidad que ella lleva implícita, deseo hacer constar que continúo vinculado a mi partido, pues, así como creo que pudiera estimarse justificada la incompatibilidad entre un puesto de Secretario del Despacho y Jefe de un Partido de Gobierno, no puede jamás existir el más ligero motivo de crítica para un gobierno que mantenga en su seno a personas vinculadas a los partidos en que se apoya, como elementos organizados de la opinión pública.

Y, por último, deseo dejar constancia de este documento, de mi gratitud imperecedera para los distinguidos miembros de la Asamblea que me honro extraordinariamnte con su presidencia y de que, sea cual fuere mi situación oficial, continuaré identificado con los ideales, principios y programas del Conjunto Nacional Democrático, como ciudadano afiliado al mismo, haciendo votos fervorosos por su triunfo.

Afectuosamente,

(Fdo.) Félix del Prado.

¿Es Ud. ESTREÑIDO?
¿Padece Ud. del Hígado?
"Use Bólduk y sabrá lo que es salud".
El Hígado y el Intestino mandan en todos los acontecimientos del cuerpo. Tome "Bólduk", el Laxante-tónico que no se parece a ninguno... porque los supera a todos.

PALACIO

Para asuntos privados visitó al señor Presidente el senador Agustín Acosta.

Con el Presidente

Almorzaron en Palacio con el Jefe del Estado, el Secretario de Agricultura ingeniero López Castro y el Embajador de Cuba en Washington doctor Pedro Martínez Fraga.

El doctor Aballí

El Decano de la Facultad de Medicina doctor Angel A. Aballí visitó en compañía del doctor Valdés Dapena, al señor Presidente.

La entrevista giró—según informes—sobre el problema creado con motivo del ingreso de alumnos en la Escuela de Medicina.

El Secretario de Gobernación

Se informó a los repórters que el señor Félix del Prado, Secretario de Gobernación, había presentado la dimisión como presidente del Conjunto Nacional Democrático y como presidente del Ejecutivo Provincial de Oriente, aún cuando continuara afiliado al CND.

Esta determinación se atribuye al acuerdo del Consejo de Secretarios del Gobierno—y especialmente miembros del Gabinete—que desempeñen cargos directivos en los partidos políticos o aspiren a figurar como candidatos de los mismos en los comicios próximos.

El señor Félix del Prado dijo a los repórters palatinos que había sido designado supervisor de la cárcel de la Habana el comandante Basilio González Santana.

Cambios en el Instituto Azucarero

Según noticias, el Secretario de Agricultura recogió la firma del Presidente en un decreto aceptando la renuncia que, como miembros del Instituto de Estabilización del Azúcar, presentaron los señores José A. Suárez Hernández, Raimundo Rodríguez López, los señores José A. Suárez Hernndez, Raimundo Rodríguez López, Nicolás Fernández, Arturo Berreyarza, Carlos F. Martínez y Edelberto Farrés. En su sustitución son designados los señores Angel Pardo Jiménez, Leopoldo G. Rella, Andrés Castañeda y Gastón Godoy.

Importante decreto

Por la Secretaría de Comunicaciones—se dijo a los repórters—ha sido dictado un decreto cuyo contenido autoriza el funcionamiento de estaciones radio-telegráficas y radiotelefónicas de aficionado que sean indicadas por los puestos de observación como agentes o corresponsales de los mismos, pero úniva y exclusivamente para trasmitir partes de observaciones meteorológicas. En caso contrario se suprimirá su funcionamiento o se procederá a la incautación de la planta.

¡Te felicito por haber comprado tu Refrigerador Eléctrico!

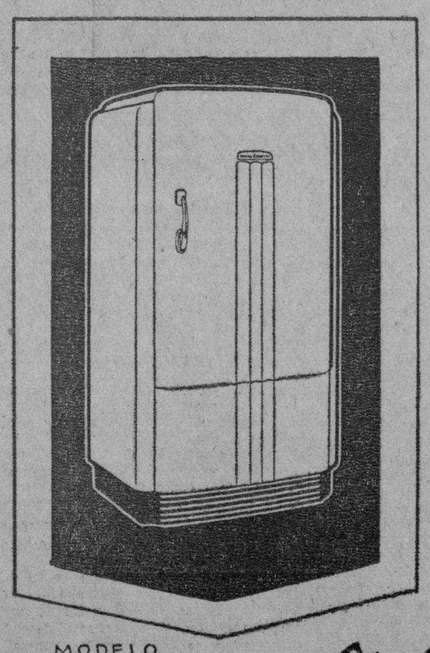

Nunca más justificada una felicitación que en este caso. Y es que, ciertamente, no hay dinero que pueda emplearse mejor que el que se invierte en proteger el precioso tesoro de la salud de toda la familia. Compre ahora uno de los modernos

REFRIGERADORES GENERAL ELECTRIC

provistos de la ya famosa "Refrigeración Selectiva", en adición a todos los demás adelantos y perfeccionamientos de la industria, durante nuestra tradicional Venta Especial de Otoño.

Visítenos para adquirir el suyo acogiéndose al cómodo plan de reducidos pagos mensuales que está ahora en vigor.

VIVA ELECTRICAMENTE Compre su Refrigerador Y ECONOMIZARA

Cía. Cubana de Electricidad
"VIVA ELECTRICAMENTE Y ECONOMIZARA"

Nuevo Mapa de EUROPA

con todos los pueblos y ciudades, los límites recientemente alterados, la extensión, población y efectivos de cada una de las naciones europeas. Impreso en varios colores, en un excelente papel satinado y en tamaño gigante de 32 pulgadas de ancho por 23 de alto, al sensacional precio de

15 CENTAVOS

DE VENTA EN LIBRERIAS, KIOSCOS, VIDRIERAS Y PUESTOS DE PERIODICOS

GIROS y PEDIDOS del INTERIOR
PEREZ Y MARIBONA
Apartado 825. Habana.

M.E.C.D. 2016

MANTENDRA COMERCIO ABSOLUTO CONTROL SOBRE LOS PRECIOS DE TODOS LOS ARTICULOS DE CONSUMO

LA COTIZACION OFICIAL QUE HAGA LA LONJA SERVIRA PARA LA REGULACION EN PROYECTO

La Secretaría desea saber «cuándo los almacenistas compran y sobre qué cotización hacen los pedidos». Existencias de artículos alimenticios en la República

Convocada por el Secretario de Comercio, se reunió anoche en el despacho del doctor Buttari, la Comisión Coordinadora y Fiscalizadora de los precios de los artículos de primera necesidad, integrada por los señores Manuel Ortega y Facundo Graells, por la Lonja del Comercio; Lucio Fuentes y José Ramón López, por la Federación Nacional de Detallistas; Jesús Fernández y Antonio Pérez Manrique, por el Centro de Cafés; Emilio Echave y Octavio Blanco, por el Centro de Detallistas; Jesús C. Portela, por la Asociacion de Detallistas de Víveres Unidos; Sixto Calzadilla, y Jaime Cols, este último en representación del señor Enrique Trueba, por los Tostadores de Café; Mariano Martínez y Nicanor Gutiérrez por la Refinería de Manteca; Armando Marcé, por la Asociación Nacional de Comisionistas; y Francisco Soto por la Asociación de Industriales Panaderos.

La reunión tuvo por objeto conocer los costos de los artículos de primera necesidad para fijarle precios después de agregarle la utilidad señalada a almacenistas y detallistas, de un 10 y 20 por ciento, respectivamente. El precio de costo incluirá, desde luego, flete, seguro y derechos aduanales, así como transporte desde el muelle al almacén.

Al iniciarse el acto, el doctor Buttari dió a conocer la actuación que viene realizando el Departamento, obteniendo a través de Contadores e Inspectores los datos ineludibles para conocer el precio real y positivo de los artículos de consumo. El señor Armando Marcé hizo entrega al doctor Buttari de una certificación del organismo que preside contentiva de las cotizaciones del día, informando que sucesivamente conocerá de los miembros de esa asociación los precios a los cuales realicen sus compras.

El primer artículo objeto de estudio fué el arroz de procedencia americana puesto que los demás países han prohibido sus exportaciones. Como la reunión era preliminar para fijar la forma en que se determinaran los precios, se acordó, después de un amplio cambio de impresiones que la cotización de la Lonja del Comercio sirva de patrón, una vez revisada por el doctor Buttari y conocida por la Comisión Coordinadora.

Se refirió el Secretario de Comercio a protestas recibidas en relación con el tipo de arroz mezclado o partido, sobre el cual informó el señor Ortega que este se importaba para mezclarlo con el de otra calidad, y reducir los precios, agregando que actualmente todas las cantidades que se reciben de esa clase la consumen las cervecerías.

Al tratarse sobre el precio del café, los representantes de los tostaderos y los detallistas expusieron la forma irregular en que se expende ese grano. El doctor Buttari manifestó que se pondría de acuerdo con el Ingeniero López Castro, Secretario de Agricultura, para determinar la cotización del café crudo, y fijar entonces el precio para el café elaborado.

Concretando los anhelos del Gobierno, dijo el doctor Butari que necesitaba conocer los precios reales en los mercados de origen y los pedidos que vayan efectuando los importadores para reponer sus existencias, para lo cual Secretaría contará desde hoy con dos Registros; uno de oscilación y otro de Pedidos. En esa forma se podrá mantener al día el inventario de las existencias, y conocer a la vez, los futuros embarques. Todos los almacenistas importadores se comprometieron con el Secretario de Comercio a informar al Departamento de los pedidos que realicen así como de los precios a que estos se efectúen.

Por su parte la Asociación de Comisionistas dará cuenta diariamente al Director de la Inspección General, señor César Jener, de las cotizaciones que obtengan en el extranjero, sus miembros.

Para el próximo jueves, quedaron citados todos los asistentes a la reunión celebrada anoche, esperándose que para esa fecha el Departamento tendrá terminado los estudios que viene realizando y que facilitarán la fijación justa y equitativa de los precios de los principales artículos de primera necesidad.

La Directiva de la Lonja de Comercio

Con el señor Presidente de la República, celebraron ayer una larga entrevista miembros de la Directiva de la Lonja de Comercio de La Habana.

Fué tema de la conversación el problema planteado por el alza del precio de los artículos de primera necesidad y las medidas dictadas por el Gobierno estableciendo una escala de cotizaciones.

Los señores directivos de la Lonja han evidenciado su más firme propósito de cooperar con el Gobierno en la solución de cuantas dificultades económicas confronte el público, en lo que a los alimentos se refiera, con motivo de la guerra existente en Europa.

En la conferencia que ayer celebraron con el señor Presidente reiteraron ese propósito.

Terminada la entrevista los señores Ortega, Aguilera, Maciá y Graells se detuvieron a departir con los repórters a propósito de la conversación que momentos antes habían sostenido con el Jefe del Estado.

En ella le hicieron presente que el país no carecerá de los artículos de primera necesidad para la subsistencia, ni tendrá necesidad de racionarse a causa de la guerra, pues siempre habrá en plaza cantidad de víveres suficiente.

Dijeron los visitantes que deseaban aprovechar la oportunidad de charlar con los repórters para rogarles, que merced a sus respectivos órganos de publicidad, hagan llegar a conocimiento de las familias, que no se preocupen almacenando víveres en previsión de que estos podrán faltar alguna vez, pues los establecimientos no carecerán de ellos en ningún momento.

CONTROL DE PRECIOS

La Secretaría de Comercio cuenta desde el año de 1937, con un Negociado de Control de Precios adscripto a la Dirección de la Inspección General.

El aumento inusitado de los precios en estos últimos días ha hecho necesario reformar el Negociado con el personal técnico requerido para continuar sus trabajos estadísticos de obtención de datos; pero además ha sido preciso iniciar otros estudios e investigaciones que permitan determinar con exacto conocimiento de causas si el alza progresiva que se observa obedece a razones justificadas que escapan del control administrativo.

EXISTENCIAS DE ARTICULOS ALIMENTICIOS

El Negociado ha suministrado al Secretario, toda la información indispensable para llegar a las conclusiones justas y equitativas tanto para los comerciantes, como para los consumidores, y ha hecho el inventario completo de los artículos alimenticios de primera necesidad existentes en los almacenes, con detalles precisos sobre su costo de adquisición y gastos acumulables al precio de venta. Se lleva nota de la entrada de mercancías tanto por la Aduana de la Habana, como por las restantes de la República, así como también de las mercancías en tránsito adquirida a los precios que regían anteriormente en el mercado de origen.

Respecto a los frijoles, la Secretaría ha adquirido ya el control de todas las existencias actuales en las plantas de refrigeración donde se deposita ese grano de producción nacional. Iguales medidas se están adoptando respecto al café.

LOS FLETES, FACTOR IMPORTANTE

Por otra parte se ha iniciado una rápida investigación sobre el aumento de los fletes marítimos, por ser éste un factor muy importante en la determinación de los costos y aumento de las importaciones.

Con vista de todos los datos recopilados, el Negociado de Control de Precios y Represión del Clandestinaje, podrá dentro de pocos días presentar un cuadro exacto de las existencias en Almacén y sus costos, así como las mercancías depositadas en las Aduanas y las que se hallan en tránsito, todo lo cual servirá de base al Secretario, para ir fijando periódicamente los precios de venta al por mayor sin que se lesionen los intereses de los mayoristas ni los del público consumidor.

BRINDAN SU COOPERACION LOS DETALLISTAS DE PELETERIAS

Una comisión de directivos de la Asociación Nacional de Detallistas de Peleterías, integrada por los señores José María Pérez, Ramón Abadín, Cristino Franco y doctor Tomás Gutiérrez Alea, se entrevistó en la mañana de ayer con el Secretario de Comercio, doctor Buttari, para ofrecerle su cooperación en la labor que realiza el Departamento para evitar la especulación y el alza injustificada de precios en los artículos de primera necesidad.

Los comisionados expusieron al doctor Buttari que aun cuando ellos no confrontan ningún problema en este sentido, quisieran que caso de advertir el Gobierno cualquier anormalidad en este giro, contara con ellos antes de tomar medida alguna.

El Secretario estuvo conforme con lo manifestado por los citados señores, a los cuales prometió que tendría en cuenta sus ofrecimientos de colaboración.

INVENTARIADAS LAS EXISTENCIAS DE FRIJOLES NEGROS

Los inspectores de la secretaría de Comercio, señores Luis Díaz y Manuel Nicolás, cumpliendo órdenes del director de Inspección General, señor César Jener se personaron en la planta de refrigeración, sita en Oficios número 558 y propiedad de Tellache y Co., procedieron a inventariar las existencias de frijoles negros cosechados en el país, que se encuentran depositados allí y que pertenecen a los siguientes almacenistas: Suárez Ramos y Co. (776 sacos), Marcelino González (439 sacos), Camafleitas y Hno. de Holguín (1,132 sacos), Germán Franco, también de Holguín (779 sacos), Carballo y Hno., de Holguín (996 sacos), Casimiro Rodríguez, de Camajuaní (204 sacos). Todas estas existencias, unidas a otras pequeñas partidas de distintos comerciantes, suman 9,352 sacos de 205 libras cada uno, que hacen un total de 1.917,160 libras.

El negociado de Control de Precios y Represión del Clandestinaje ha procedido a incluir en los inventarios generales de existencias en plaza las cantidades mencionadas anteriormente con el fin de preparar rápidamente los cuadros estadísticos solicitados por el secretario, doctor Buttari con el objeto de estudiar los nuevos precios que regirán en un futuro inmediato para los distintos artículos de primera necesidad.

ALTERAN EL PRECIO DE LA MANTECA

En la mañada de ayer remitió la Fiscalía del Supremo al Secretario de Justicia, un telegrama remitido al Presidente de la República por el Alcalde Municipal de Palma Soriano, en el cual acusa a los gerentes de las empresas «Swift» y «Armour» por infringir el decreto presidencial que regula los precios a los artículos de primera necesidad.

Consigna que las empresas aludidas vienen cobrando a todos los comercios de aquella localidad a $14.50 el quintal de manteca, siendo imposible entonces que los comercios puedan venderla, después de pagar los impuestos y otros gastos, al precio de catorce centavos libra.

Agrega que puede comprobarse todo lo que expone por las facturas que obran en poder de los dueños de bodegas, los cuales se han dirigido a la Alcaldía en manifestación de protesta. Dicen también que cerrarán sus comercios si no se dá una solución inmediata al asunto, obligando a que esas empresas cumplan con el decreto que marca los precios de los víveres.

UN LETRADO Y DOS COMERCIANTES DETENIDOS

Ayer tarde el teniente Juan Eduardo García, al mando de la policía de Regla, con los vigilantes delegados Pedro Trujillo, Alejandro Aransola y Jesús Barrios, detuvieron al Dr. José Francisco González Vázquez abogado y vecino de Martí 131, en ese pueblo y a los comerciantes de esa plaza Virgilio González González y Rosendo García López, por dedicarse a especular con artículos de primera necesidad. En el domicilio del letrado se ocuparon distintas mercancías ocultas propiedad de los mencionados comerciantes. Los tres detenidos fueron puestos a disposición del Juez de Instrucción.

Se encuentra en estado preagónico a causa de graves quemaduras sufridas

JOVELLANOS, septiembre 14. DIARIO, Habana.—Lidia Barrayarse, de 18 años, mestiza, se encuentra en estado preagónico en el Hospital de esta ciudad a causa de graves quemaduras.

—Han sido remitidos a la Escuela Reformatoria, los menores Heriberto Duquesne y Ramón Mendoza, por su mala conducta y estar acusados de robo. Prats, corresponsal.

CONVOCATORIA

«PROVEEDORA MERCANTIL S. A.»

Por este medio se cita a todos los señores accionistas de esta Compañía, para la Junta General Extraordinaria que habrá de tener efecto el día 12 de los corrientes, en el local social, situado en la calle Padre Varela, (antes Belascoain) No. 112, y en cuya Junta habrá de tratarse sobre los siguientes particulares:

1.—Estado financiero actual de la Compañía.
2.—Sobre modificación del método operatorio en el transporte de carnes.
3.—Sobre la necesidad de rescindir determinados contratos.
4.—Cualquier otro asunto que se presente por los señores accionistas.

Publicándose esta Convocatoria en el DIARIO DE LA MARINA, por acuerdo de la Junta Directiva.

Habana, septiembre 14 de 1939.

Dr. José M. Zayas.
Secretario.

ADVERTENCIAS A NUESTROS ABONADOS

Recordamos a nuestros abonados que no deben efectuar pagos de suscripciones, ni a los cobradores ni a cualquiera otra persona, si no se les entrega en el acto el recibo correspondiente, oficial de esta Administración.

AUMENTARON EN EL MES DE JULIO LAS EXPORTACIONES E IMPORTACIONES DE CUBA

Están obligadas las Facultades de la Universidad a señalar la fecha de los exámenes al iniciar su labor

Dos profesores universitarios han de hacer uso de la palabra en el homenaje a Rodríguez Lendián. Cien pesos más a la comisión que organiza los actos del día treinta

Treinta días antes de comenzar el curso en la Universidad de la Habana deberán fijar las distintas facultades en las tablillas de notificaciones de cada escuela, un cuadro expresivo de las cátedras que comprende cada una; de las asignaturas y profesoras que las explican; los libros que se recomiendan para sus estudios y los locales, días y horas en que se han de ofrecer las lecciones.

Así se dispone en los Estatutos Universitarios y la Secretaría General del Alma Máter, por disposición rectoral, se ha dirigido a los decanos de las doce escuelas de nuestro máximo centro de cultura inquiriendo si las facultades han cumplido ya con dicho precepto.

Ayer en la Secretaría General de la Universidad se laboró intensamente con el objeto de sacar numerosas copias de dicha circular para los distintos decanos.

Un acto en el Ateneo en homenaje a Rodríguez Lendián

Una velada en memoria del doctor Evelio Rodríguez Lendián, decano y rector que fué de la Universidad, habrá de tener lugar el próximo día 20, por la noche, en el hemiciclo de la Secretaría de Educación.

Dicho acto ha sido organizado por el Ateneo de la Habana, de cuya institución fuera también presidente.

Hablarán en el mismo el doctor Juan Miguel Dihigo y el doctor Gustavo Du-Bouchet, prestigiosos profesores de la facultad de Filosofía y Letras de la Universidad.

El doctor Dihigo destacará la actuación del doctor Rodríguez Lendián como decano de Filosofía y Letras en los años de 1895 y 1896.

Du-Bouchet hablará de su labor como profesor.

También hablará a nombre de sus discípulos el doctor Juan J. Remos.

100 pesos más para los actos del 30 de septiembre

El Rector de la Universidad declaró ayer que había dispuesto que se entregaran cien pesos más a los organizadores de los actos del 30 de Septiembre, para los gastos que ocasionarán los mismos. Con ellos se rendirá merecido homenaje a los estudiantes que cayeron luchando contra el pasado régimen.

El Consejo Económico concedió 250 pesos también para dichos actos.

Se reunirá el Claustro de Filosofía y Letras

El próximo lunes habrá de celebrar sesión el claustro de profesores de la escuela de Filosofía y Letras, con el objeto de tratar de los ejercicios de oposición para cubrir varias plazas de profesores adscriptos en dicha escuela.

También será designado el sustituto del doctor Elías Entralgo en el tribunal de oposiciones que presidirá dichos ejercicios, puesto que ha renunciado a formar parte del mismo.

EL TRATADO DE RECIPROCIDAD DE 1934: SUS EFECTOS SOBRE LA ECONOMIA NACIONAL

— I X —

El Tratado opera de diferente manera para Cuba que para los Estados Unidos. Limitaciones del Tratado

Al firmar el Tratado de 1934, Cuba otorgó una extensa lista de concesiones arancelarias a los Estados Unidos. Los Estados Unidos, por su parte mantuvieron a Cuba la extensa lista de concesiones arancelarias del Tratado de 1902, y agregaron otras muy importantes.

Este asunto de las concesiones arancelarias de una parte a la otra, ha sido motivo de muchas controversia en uno y otro país. En los Estados Unidos, los intereses locales opuestos a las concesiones a Cuba, han citado con mucha frecuencia la alta cifra de millones que representan al año las rebajas arancelarias concedidas a Cuba por los Estados Unidos, para afirmar que el Tratado es un mal negocio para la nación americana, y que esta otorga un fuerte subsidio a Cuba. En Cuba no han faltado, a su vez, quienes han citado el monto de las concesiones arancelarias concedidas por Cuba a los Estados Unidos, sin mencionar las que éstos nos hacen, para inducir a creer que el Fisco cubano sufre grandes perjuicios con las rebajas hechas en el arancel a las mercaderías norteamericanas.

Este particular tan controvertido merece un examen en esta serie de artículos, no sólo para aclarar y fijar los hechos con toda precisión y exactitud, sino porque servirá para demostrar otro hecho muy importante que pasa generalmente inadvertido, con la agravante de que sin el conocimiento cabal del mismo nunca podremos trazarnos una política comercial interna y externa ajustada a nuestras necesidades y a nuestra situación. El hecho es que el Tratado de 1934, limitado en su alcance no opera en la misma forma para Cuba que para los Estados Unidos. La comparación de las rebajas arancelarias respectivas tiene que tener en cuenta ese extremo para no incurrir en fundamentales errores de apreciación.

En los Estados Unidos se lleva cuenta minuciosa del monto anual de las reducciones arancelarias hechas a Cuba por el Tratado de 1934, y como queda dicho, la cifra se esgrime como un ariete contra el Tratado por los intereses opuestos a éste. En Cuba, no se ha hecho, que sepamos, una cuenta anual similar excepto para el año 1935.

La cuenta de las rebajas arancelarias de Cuba a los Estados Unidos y de los Estados Unidos a Cuba en 1935, no será la misma, claro está, para los años 1936, 1937 y 1938, puesto que las cifras de las exportaciones de esos años, sobre las cuales se hacen rebajas arancelarias han sido distintas. Pero como las concesiones del Tratado de parte a parte son prácticamente las mismas, salvo el caso ya mencionado del Tabaco en el cual las concesiones quedaron aladas, la proporción de las citadas concesiones no varía. En ese sentido, lo que es verdad para el año 1935 con las aclaraciones que se harán más adelante, puede estimarse como verdadero proporcionalmente para los demás años. El año 1935 cabe pues tomarlo como índice o punto de comparación.

La cuenta del citado año 1935, preparada en una fuente oficial cubana con las máximas garantías de exactitud y fidelidad es la siguiente:

AÑO DE 1935
(Primer año común completo del Tratado)

A)—Importe total de los derechos arancelarios que hubieran tenido que pagar los productos cubanos que entraron en los Estados Unidos en 1935 con arreglo al arancel vigente antes de firmarse el Tratado de 1934	$ 80.490.327
Importe total de los derechos arancelarios pagados por dichos productos cubanos a virtud de las rebajas del arancel concedidas por los Estados Unidos a Cuba por el Tratado	$ 41.729.241
Diferencia a favor de Cuba	$ 38.761.086
B)—Importe total de los derechos arancelarios que hubieran tenido que pagar los productos americanos que entraron en Cuba en 1935, con arreglo al arancel vigente antes de firmarse el Tratado de 1934	$ 14.824.226
Importe total de los arancelarios pagados por dichos productos americanos a virtud de las rebajas arancelarias concedidas por Cuba a los Estados Unidos	$ 10.431.758
Diferencia a favor de los Estados Unidos	$ 4.392.468
C)—Monto de las rebajas arancelarias otorgadas por los Estados Unidos a Cuba en 1935	$ 38.761.086
Monto de las rebajas arancelarias otorgadas por los Estados Unidos en el mismo año de 1935	$ 4.392.468
Diferencia a favor de Cuba	$ 34.368.618

La cuenta no está completa con la comparación de las rebajas arancelarias solamente. Cuba, por el Tratado hizo a los Estados Unidos tres concesiones más de carácter económico, una de las cnales empezó a regir en 1o. de Julio de 1935, y las otras dos en Septiembre 3, de 1936. Dichas concesiones fueron: 1o. una reducción en los derechos de las facturas consulares de un 5% a un 2%. 2o. la supresión del impuesto de consumo de un centavo por libra sobre la manteca; y 3o. la supresión del impuesto de consumo de medio centavo por libra sobre la harina de trigo. Si estas concesiones, efectivas actualmente a favor de los Estados Unidos, hubiesen estado en vigor en el año de 1935, los Estados Unidos hubieran recibido un beneficio adicional a la rebaja arancelaria citada más arriba.

Dado que en 1935 los Estados Unidos exportaron a Cuba $55,686.000 de mercaderías, en números redondos, la reducción de los derechos consulares de un 5 a un 2% les habría producido un beneficio igual al 3% de $55,686.000 o sea de $1.670,580. La supresión del impuesto de consumo sobre la manteca, dada la cantidad de manteca exportada a Cuba en 1935, si la supresión hubiera sido efectiva ese mismo año, habría reportado a los Estados Unidos otro beneficio adicional de $235.000; más unos $683,000 si la supresión del impuesto de consumo de medio centavo por libra de harina también hubiera sido efectiva en 1935. Las tres partidas mencionadas suman $2.588,580 de ingresos que dejó de recibir el Fisco cubano. Agregada esta suma a los $4,392.468 de reducciones arancelarias arrojaban un total de $6.981,048. Esta última cantidad, y no sólo la reducción arancelaria de $4,392.468 es la que representa la verdadera proporción de las concesiones cubanas. De todos modos, restada de la concesión americana de $38.761.086 siempre deja una diferencia a favor de Cuba de $31.780.038. Las concesiones hechas por Cuba en tarifa arancelaria e impuestos a los Estados Unidos equivalen al 18% de las otorgadas por los Estados Unidos a Cuba.

La considerable diferencia en la proporción de las concesiones de un país a otro no es un hecho anómalo, desfavorable a los Estados Unidos. Se debe a que el Tratado opera de diferente manera para Cuba que para los Estados Unidos, sencillamente. Los Estados Unidos, país con un alto costo de producción, tanto agrícola como industrial, tropezaban para rehabilitar su comercio de exportación con Cuba con dos obstáculos fundamentales: 1o, la reducción de la capacidad adquisitiva o poder de compra del pueblo cubano a causa de la progresiva reducción de los embarques de azúcar a los Estados Unidos y del bajo precio del crudo en el período 1930-1933, efectos ambos de la Tarifa Hawley-Smoot; 2o. la competencia en el mercado cubano de los productos similares de otros países con más bajo costo de producción. Los Estados Unidos necesitaban, a) una rebaja arancelaria de parte de Cuba que compensase el alto costo de producción americano y les permitiese competir ventajosametne con los productos de otros países; b) asegurarle a Cuba la posibilidad de mayores ingresos por sus embarques a los Estados Unidos, a fin de que el pueblo cubano, contando con mayores recursos, pudiera comprar mayor cantidad de productos americanos. Los expertos americanos calcularon las rebajas arancelarias que necesitaban de Cuba para equilibrar el alto costo de producción americano y las solicitaron de Cuba. El monto de la concesión arancelaria total tenía para ellos una importancia secundaria. El objeto perseguido era expandir sus embarques a Cuba para eliminar los sobrantes de la producción y proporcionar trabajo en los campos y las fábricas de los Estados Unidos. Ese y no otro era el beneficio esencial perseguido por ellos; el monto de la rebaja arancelaria ocupaba una posición secundaria.

El caso de Cuba era enteramente distinto. Los Estados Unidos no podían abrir su mercado libremente con una tarifa reducida a los azúcares, el tabaco y las frutas y los vegetales de Cuba, sin poner en peligro la existencia de su industrias similares, porque Cuba, con costos de producción más reducidos competiría con todas ellas victoriosamente, y bajaría los precios. El sistema de cuotas vino a resolver la dificultad. Los embarques de azúcar y tabaco, sujetos a cuotas, tuvieron un límite; los de frutas y vegetales, limitados a un corto período del año, tuvieron otro. Limitada en esa forma la expansión de los embarques cubanos no había posibilidad de asegurarle mayores ingresos a Cuba sino mediante un alza del precio de los productos cubanos para Cuba. Esta alza se aseguró de dos maneras: con el sistema de cuotas, destinado a mantener precios elevados en los Estados Unidos; y con una rebaja arancelaria estimable a Cuba. Esta rebaja arancelaria, deducida la otorgada por Cuba, no venía a ser sino el medio indispensable de que Cuba obteniendo mayores ingresos de sus embarques a los Estados Unidos quedase en condiciones de comprar mayor cantidad de productos americanos. Los Estados Unidos ganarían con la expansión de sus embarques a Cuba; Cuba ganaría con el aumento de precio de sus artículos y la economía en el pago de aranceles. La operación del Tratado era y es, como se ve, fundamentalmente distinta para un país y para otro.

Pero por esa peculiar manera de eperar para una y otra parte, el Tratado es un instrumento limitado tanto para Cuba como para los Estados Unidos. Para Cuba, porque el sistema de cuotas detiene los embarques cubanos a los Estados Unidos inflexiblemente cuando dichos embarques completan la cifra de la cuota o se vence el período estacional. Para los Estados Unidos, porque estando las compras de Cuba en los Estados Unidos limitadas por el monto de los ingresos cubanos, impedidos estos ingresos de pasar de cierto límite según la operación normal del Tratado, los embarques de los Estados Unidos a Cuba quedan limitados igualmente, de manera inflexible, por la limitación de los ingresos cubanos.

Al Tratado de 1934, dentro de los términos del mismo, no puede pedírsele, pues ni por Cuba ni por los Estados Unidos, lo que el Tratado no puede dar. Lo que, cabe hacer, si se acepta que los principios o la teoría económica en que se basa el Tratado son convenientes para ambas partes, es procurar ampliar sus beneficios sobre la base de una justa y adecuada reciprocidad.

La Habana, Septiembre 5 de 1939.

José Manuel Casanova.
Presidente de la Asociación Nacional de Hacendados de Cuba.

(Continuará).

LA MAYOR CANTIDAD DE LOS ARTICULOS QUE EMBARCAMOS FUE PARA ESTADOS UNIDOS

Enorme la existencia de mercancías depositadas en la Aduana. Se dispone por ello reformar la vigilancia por inspectores. Ordenan devolver depósitos a los Jueces y otros funcionarios

La Dirección General de Estadísticas de la Secretaría de Hacienda, acaba de terminar el cuadro estadístico de las importaciones verificadas por todos los puertos de la República durante el mes de julio próximo pasado, en el que se ha obtenido un aumento notable en comparación con igual mes del año 1938. En el de este año las importaciones alcanzaron la cifra de $7.236.463.00 y en julio de 1938 fueron por la cantidad de $6.832.905.00; es decir, el aumento de este año alcanzó la suma de $403.558.00. Los mayores aumentos correspondieron al Africa y Asia y la disminución correspondió a varias naciones de Europa.

En cuanto a las exportaciones del mismo mes de julio, también se observa una tendencia al alza continuada, siendo ya la de ese mes favorable como se verá a continuación: $12.355.204.00 en este año y $11.148.636 en el propio mes del año anterior, con un saldo favorable para el actual de $1.206.569.00.

Las mayores exportaciones se realizaron con destino a los Estados Unidos de América, Chile, Puerto Rico, Panamá, Venezuela, Alemania, Italia, Francia, Holanda, Noruega, Reino Unido de la Gran Bretaña y Suiza.

Congestión de mercancías

El Secretario de Hacienda ha dispuesto que el inspector del servicio de resguardo señor Miguel de la Paz García, que se encuentra cumpliendo misiones especiales en la Aduana de Santiago de Cuba, regrese a esta capital y se traslade a la Aduana de la Habana a rendir labores de su cargo, reforzando al cuerpo de inspectores de dicho servicio que allí actúa.

Ello se debe a tener conocimiento el doctor Ochotorena de que en los muelles y almacenes afianzados del puerto de La Habana, se encuentran gran número de mercancías de todas clases, entre ellas partidas de arroz en gran escala, que requieren reforzar dichi vigilancia.

Devolución de depósitos

El Secretario de Hacienda ha ordenado la devolución de diez y ocho depósitos constituidos en Zonas y Distritos Fiscales, en su casi totalidad por jueces Municipales y Correccionales, que en virtud de disposición de la propia Secretaría fueron trasladados de dichas oficinas fiscales a la Tesorería General de la República.

La relación de los depósitos, cuya devoluciones han sido autorizadas, son las siguientes: de $25.00 por incautación de una fianza a la Compañía de Fianzas Excelsior; Zona Fiscal de Isla de Pinos, dos, a nombre del Gobernador Provincial de La Habana, por $1.168. y $1.404.50; de la Zona Fiscal de Oriente de La Habana, a nombre de Bernardo Folgueras, por $270; Zona Fiscal de Camagüey, a nombre del Gobernador Provincial por $843.38; Zona Fiscal de Cárdenas; dos a nombre del Juez Municipal, por $4.50 y $10.50 y a nombre del Juez Correccional, tres, por 25 pesos cada uno, con un total de 75 pesos.

De la Zona Fiscal de Matanzas; dos a nombre del Juez Municipal de Ceiba Mocha, por $112.50 cada uno; Zona Fiscal de Rodas, a nombre del Juez Municipal, por $100.00; Zona Fiscal de Ciego de Avila; dos a nombre del Juez Correccional, por $100.00 cada una; Zona Fiscal de Güira de Melena; a nombre del Juez Correccional, por $100.00; Zona Fiscal de Trinidad; a nombre de la Compañía Azucarera Fomento, por 1.202.50; Zona Fiscal de Guanabacoa: a nombre de Ana López, por $2.00.

Y a los señores Mieczyalaw y Adam Gordek, gabricantes de aguas de seltz, por $22.00.

Esto es lo que yo llamo Oír Europa!

Cuando usted pruebe uno de estos Radios de la Serie de "Estrellas" PHILIPS, su propia experiencia le hará apreciar en seguida cuán diferente es oír Europa en medio de ruidos y desvanecimientos a hacerlo con plena diafanidad de sonido y completa estabilidad, tal como si escuchara la mejor de las trasmisoras locales.

Con cualquier Receptor puede oírse onda corta, pero hay diferencia entre resignarse a aceptar ese tan interesante aspecto del Radio como un progreso en el período deficiente de la experimentación, a gozarlo en su fase perfecta, como solamente se lo proporciona PHILIPS.

La Serie de "Estrellas" PHILIPS son Radios construídos para las condiciones geográficas y climatológicas de Cuba, con la suprema calidad Europea.

La Serie de "estrellas" PHILIPS incorpora el nuevo Silentodo—el tubo milagroso que quintuplica la ya famosa sensibilidad del PHILIPS y elimina los ruidos parásitos. Es un progreso PHILIPS que sólo se halla en los Radios PHILIPS.

MODELO 288
7 Tubos.—Todas las ondas.

ANUNCIO DE VADIA

GIRALT
O'Reilly 457 - Tel M-9944 • San Rafael 155 - Tel. A-6511

Philips

La Gran Calidad Europea

S. VADIA
ESTABLECIDO EN 1910
PROPAGANDAS COMERCIALES
VEINTINUEVE AÑOS DE EXPERIENCIA EN PUBLICIDAD
SAN LAZARO 557 TELEFONO M-6896

Cargamento de petróleo

La Dirección del Fondo Especial de Obras Públicas, ha comunicado al Secretario de Hacienda la próxima llegada del vapor americano «Joseph Feep» conduciendo un cargamento de 81 mil barriles de petróleo crudo para refinar, el cual producirá al Estado la cantidad de $239.975.00 por diversos impuestos.

LIQUIDAMOS
AZULEJOS AMERICANOS, EN VARIOS COLORES, A $20.00 MILLAR.
REY Y COMPAÑIA, S. en C.
LAMPARILLA, 260.

DIARIO DE LA MARINA
HABLADO
DOS AUDICIONES DIARIAS, DE
8 a 9 A. M. y de 7 a 8 P. M.
Además mantendremos un servicio extraordinario, para informar a nuestros oyentes de todo cuanto ocurre en Europa, al minuto.
—HOY—
En nuestra segunda audición:
EL COMERCIO LIBRE
Por
J. ARISTIGUETA.
POR LA ESTACION
CMBQ
IDEAS PAZOS
AHORA EN
900 Kilociclos
TELEFONO A 9316

M.E.C.D. 2016

DIARIO DE LA MARINA

(S. A.)
FUNDADO EN 1832.
(Dirigido hasta 1919 por D. Nicolás Rivero y Muñiz)
DIRECTOR: Dr. JOSE I. RIVERO — ADMINISTRADOR: D. CELSO GONZALEZ
Domicilio Social: PASEO DE MARTI, Número 553.
Agente en N. York: Joshúa B. Powers, Ins. 220 East, 42nd. St. New York City.

Editado por la Cía. DIARIO DE LA MARINA (S. A.), cuyo programa consiste «en la defensa de los intereses generales y permanentes de la Nación cubana de los especiales de la Colonia Española establecida en la misma y de la unión y armonía entre los diversos elementos que conviven en el país». Art. 1o de los Estatutos.

TELEFONOS DEL DIARIO

Dirección	M-2356
Administración	M-7911
Suscripciones	M-7911
Quejas	M-7911
Clasificados	M-7915
Jefe Redacción	M-1287
Redacción	M-7913
Sports	M-7912
Ag. Guanabacoa	XO-1584

PRECIOS DE SUSCRIPCION (Y AVANCE)

	Territorio Nacional	Extranjero	Países Fuera del Convenio Postal
Año	$ 15.90	$ 17.00	$ 20.00
Semestre	8.20	9.00	11.00
Trimestre	4.35	5.00	6.00
Mes	1.50	—	—
Dominical Año	—	3.00	7.00

EDITORIALES

La defensa económica de la nación no puede excluir a la industria lechera

El Presidente de la República, en un reciente y muy razonado mensaje al Congreso, ha solicitado que se le concedan poderes especiales para organizar la defensa económica de la nación, afectada por la guerra europea. A juicio del doctor Laredo Bru ni las distancias geográficas ni políticas eximen, en el momento actual, a ningún país de pagarle un forzoso tributo a la conflagración que ha empezado a arder en el Viejo Mundo. El Jefe del Ejecutivo, con un sentido previsor realmente plausible, aspira a desarrollar una acción rápida y certera que ponga al pueblo a cubierto de desagradables contingencias, derivadas de la lejana contienda. Hay mucho que hacer, no cabe duda, en previsión de que nos alcancen los efectos de la lucha distante y de la cual conocemos ya algunos reflejos. Pero en tanto se le conceden al Primer Magistrado esas facultades, que es costumbre universal atribuirlas a los gobernantes, en situaciones emergentes como la que confrontamos, pueden irse resolviendo muchos asuntos locales que lo reclaman desde hace largo tiempo. Por ejemplo, ayer demostramos que es imprescindible, para organizar la defensa económica de la República, dejar solucionada previamente la cuestión de la moneda. Sin una divisa estable va a serle muy difícil al Gobierno restablecer la confianza pública y propiciar el ordenamiento de la vida de los negocios. Del mismo modo intentar la organización defensiva del país, sin solucionar antes el problema de la industria lechera, parece también algo muy extraño. Es notorio lo que ocurre con esta fuente de riqueza. La hostilizan la adulteración y el clandestinaje que, al desmoralizar el mercado, infligen un grave perjuicio a un sector de producción y trabajo que se halla sin garantías. Desde luego que la guerra europea no tiene la culpa en lo más mínimo. Estaban sosegadísimos los polacos en su territorio, en mansa placidez, y la crisis lechera cubana se encontraba en su plenitud. Mas convengamos que, frente al arcano de los acontecimientos bélicos futuros y sus derivaciones con respecto a Cuba, es prudentísimo realizar cuanto influya a favor de la normalidad de la vida económica de la nación.

Las dos primeras industrias cubanas —el azúcar y el tabaco— se sienten perturbadas por la guerra de Europa. El alivio o remedio de sus cuitas no está sólo en nuestras manos. No acontece así con la industria lechera. Elevar el precio del dulce y acrecentar la exportación de nuestra hoja, requieren el concurso de factores que nos son ajenos. Mas evitar que se arruinen nuestros industriales de la leche, es cosa de la exclusiva competencia de las autoridades que gozan normalmente de todas las facultades necesarias para llevar a cabo empresa tan meritoria. Cierto que debieron haberlo realizado hace mucho tiempo. Recuérdese que, hace meses, en una reunión de personalidades sanitarias se convino en la urgencia de adoptar medidas que amparasen a la industria láctea de la competencia desleal que padece y que, a la par, libraran al público consumidor de un alimento con frecuencia deficiente y por lo común impuro. Nada se hizo entonces, sin embargo. Es probable que otras atenciones absorbieran el interés de los gobernantes. Mas ahora que se habla de organizar la defensa económica de la nación, debe empezarse por ir reparando los olvidos y las demoras padecidas en el arreglo de nuestros problemas industriales. Reconozcamos además, que seríamos el pueblo más afortunado de la tierra, si todos nuestros asuntos fuesen tan fáciles de dejar resueltos, como el de la leche. Esto mismo es un argumento más para demandar que, antes de organizar esa defensa económica nacional de que le ha hablado el Presidente de la República al Congreso, se resuelva la crisis lechera. Cuantos más problemas viejos arreglemos, estaremos más expeditos para enfrentarnos con los nuevos. Y, por las trazas, éstos pueden ser muchos.

Ratificación de un justo criterio

En el último Consejo de Secretarios se tomó un acuerdo de mucha importancia: desligar enteramente las funciones de gobierno de toda actividad política partidista.

Esta medida es consecuente con la línea de conducta que se trazó, desde el primer momento, el Jefe del Estado. No obstante su condición de político experimentado y de hombre de partido, el coronel Laredo Bru se ha esforzado siempre por mantener la más estricta imparcialidad en la primera magistratura de la nación.

Esta tesis, en el caso del actual Gobierno, nos parece la más acertada. Y no porque creamos que los gobiernos apolíticos son mejores que los políticos, sino porque entendemos que un gobierno sólo puede ser político cuando es un partido determinado el que está en el poder, a virtud de la mayoría alcanzada en unas elecciones. Es natural que un partido gobierne «parcialmente», de acuerdo con su programa, su estrategia y su táctica específicos.

En este caso no puede decirse que haya un partido de gobierno. Son varios los partidos que están prestando su apoyo al Gobierno, pero sin que ello implique ningún compromiso ideológico o táctico por parte de éste. Los secretarios partidistas que hay en el gabinete no lo están como representantes de las agrupaciones políticas en que militan, sino como ciudadanos capaces de colaborar con el Presidente de la República en su obra de gobierno. Es natural, pues, que el Jefe del Estado espere de ellos una gestión administrativa imparcial, no influída por la política de partido, que tiene rasgos muy diferenciantes y está siempre teñida de pasión.

Por otra parte, el país se prepara para unas elecciones en que ha de seleccionar a sus delegados en la Convención Constituyente, evento éste de mucha trascendencia y que debe celebrarse dentro de un ambiente de absoluta neutralidad oficial. La mejor manera de garantizar esa neutralidad es la que el Presidente de la República ha indicado, es decir, separando la función administrativa del Gobierno de la función política de los partidos. Todo lo que sea desvanecer sospechas y evitar suspicacias es conveniente en estos momentos. La Constituyente será la llamada a fijar el cauce jurídico dentro del cual han de desenvolverse las futuras actividades políticas del país. Después de la Constituyente vendrán las elecciones generales, que dirán si existe en Cuba un verdadero partido de mayorías o si es posible integrar una coalición de fuerzas capaz de gobernar de acuerdo con un programa mínimo y con el respaldo mayoritario de la ciudadanía. Entre tanto, sin una Constitución emanada del pueblo y en que basar una determinada política de gobierno, lo más sensato, lo más conveniente, lo más patriótico es que las esferas oficiales se mantengan equidistantes de los varios partidos que se disputan la hegemonía. Ello garantiza una lucha comicial limpia, después de la cual vencedores y vencidos, sin guardarse infecundos rencores, confraternicen en bien de la comunidad.

Finalmente los problemas por que atraviesa hoy el país, complicados sin duda por el estado de guerra existente en Europa, aconsejan una intensificación de la tarea administrativa del Gobierno. Los altos funcionarios de la Administración necesitan consagrar todo su tiempo a las cuestiones de interés nacional que les están confiadas. La política es una actividad absorbente. Requiere todo el tiempo del que se consagra a ella. No resulta, pues, conciliable con la dedicación y el celo excepcionales que lo administrativo exige en este momento.

Todas estas consideraciones las ha tenido en cuenta el Presidente de la República para reiterar ahora un criterio que ya, al iniciarse su obra de gobierno, había expresado con todo énfasis. Criterio que ha de merecer el aplauso, tanto de los políticos militantes, bien estén en las filas del Gobierno, bien en la oposición, como de las llamadas «clases neutras», lógicamente interesadas en que los gobernantes consagren en esta hora toda su atención a los delicados problemas que el país confronta.

TU AMOR

Tu amor es algo que a mi ser impreso,
presta fulgores, cumbres de hermosura,
que me aureola en místico embeleso
y me ciñe la blanca vestidura..

Un beso, una opresión, una mirada,
dos manos que se enlazan tiernamente,
la frase que emociona vivamente
y la expresión gentil y enamorada.

Tu amor es paz, altar, cima gloriosa,
es la pasión y el éxtasis fundidos,
crepúsculo de ardientes coloridos
y de nuevo alborada milagrosa...

Carmen Jaume y García.

Epistolario de OTEYZA

Dr. Manuel H. Hernández.
Puerto Padre.

Muy señor mío:

Decía Heinrich Heine: «No leo a nadie mis escritos, para evitar que nadie me lea los suyos». Y yo, admirador de cuanto el gran humorista alemán dijera, ese su dicho admiré hasta el punto de practicarlo. Asimismo lo que escribo no leo a nadie, con igual prudente propósito.

Por tanto, señor Hernández, al recibir el legajo que forma su novela inédita «Mala Semilla», mi primera intención fué devolvérselo sin leerlo. Pero la carta que le acompaña me conmovió. Debe ser triste, en efecto, eso que usted me dice: «Yo sé que no he escrito una novela buena, mas tampoco sé si he escrito una mala novela».

Claro está que saber lo primero debiera bastarle. Proverbial es que «las castañuelas, tocarlas bien o no tocarlas». Y con las novelas ocurre una cosa semejante. Se escriben buenas o se tiran al cesto de los papeles.

Usted dirá—y si no lo dice usted alguien habrá que lo diga—que yo he publicado novelas malas. Posiblemente ello es cierto. Pero le aseguro que mis novelas publiqué ¡creyéndolas buenas todas! Si hubiese creído que alguna no era buena, me habría librado muy mucho de publicarla.

Tal peligro—el de publicar su novela siendo mala—desde luego que no lo corre usted. Por muy buena que fuese, no encontraría quien se la publicase en este país donde el editor es un mito. ¡Ni aun cuando yo la recomendara, en clase de, según usted me juzga, «gente responsable»! Comprenderá usted que si hubiera aquí quien atendiese mis recomendaciones para publicar novelas, empezaría por publicar las novelas mías, que ha de suponerse las recomiendo yo.

Debido a esto leí «Mala Semilla» dispuesto a sacar a usted de su duda, y sin temor de ocasionarle perjuicio alguno, fuese cual fuese mi opinión. Opinión que paso a darle sinceramente, diciéndole que deje de dudar, pues ha escrito usted una novela mala ¡tan cierto como hay Dios!

Invoco este santo nombre, porque a jurarlo estoy decidido con la seguridad de no hacerlo en vano. Sí; es mala su novela, aunque buena podría haber sido. Sabe usted escribir, lo cual ya es algo para dedicarse a novelista.

Escribe usted correctamente siempre, y hasta inspiradamente... en ocasiones. La descripción aborda con fortuna y desarrolla el diálogo con facilidad. Pero todo esto, aun siendo mucho, no es suficiente para hacer una novela buena. Sin embargo, principio quieren las cosas... Ahora que las cosas por el principio hay que empezarlas.

Y escribir una novela, para que siquiera no sea mala, es empezar por el final. Conque al principio redúzcase. Escriba usted algunos cuentos, ya que los cuentos bocetos de novela son. Después, cuando se haya usted soltado la mano en dar a lo que escriba amenidad, interés y emoción—las tres condiciones indispensables en la novela—, láncese a escribir su novela segunda. Entonces veremos si deja de ser mala.

Al decir «veremos» es que estoy dispuesto a verlo. La leeré también, si es que usted me la manda. Y aun le insto a que me la mande. Hágalo siquiera para convencerme de que es mi opinión y no mi recomendación lo que le interesaba. Esto le aseguro que ha de gustarme.

Sin más, acepto sus ofrecimientos amistosos y correspondo con los míos equivalentes.

E. s. m.

Luis DE OTEYZA.

La Habana, 15 de septiembre de 1939.

FECHAS Y ANIVERSARIOS

Septiembre 15

En 1906 murió Dimitri Feodorovich Trepoff, General del Ejército Imperial de Rusia, Gobernador General de San Petersburgo y Prefecto de Moscú. Había nacido en San Petersburgo el 12 de abril de 1855. Cuando apenas contaba dos años, fué abandonado por sus progenitores. Un comerciante alemán de Ostrow, lo encontró cuando ya estaba a punto de perecer de frío. Aquella criatura llegó a ser uno de los hombres más poderosos de la Rusia Imperial.

Catacumbas

Por E. FORTUN

Dice Miguel del Toro en su obra «Tesoro de la lengua española» que decir catatumbas en vez de catacumbas, es un disparate tan garrafal, que ni siquiera lo mencionaría si no lo hubiera oído de boca de un editor. Considera aquella palabra como un barbarismo. Ni es un barbarismo, ni un disparate. Barbarismo es unas veces extranjerismo (el galicismo es el más frecuente) es decir, emplear palabras de otro idioma teniendo en el nuestro las equivalentes. Ahora bien: catacumba (latín), catacombe (francés), catacomb (inglés), catacomba (italiano), katacombe (alemán), prueban que en ninguno de estos idiomas se dice catatumba o palabra parecida, de manera que al emplearlo no se comete barbarismo en el sentido de extranjerismo. Barbarismo es también acentuar o escribir mal una palabra y catatumba no está en ninguno de estos dos casos.

¿Es un disparate garrafal? Ni disparate sin el adjetivo, pues las catacumbas (la palabra se emplea siempre en plural) eran galerías subterráneas destinadas a guardas cadáveres y osamentas; las de Roma servían también para refugio de los cristianos. De manera que atendiendo el uso que de ellas se hacía, el término «catatumbas» es más apropiado. Pero hay más: el prefijo griego «kata» significa debajo y «kimbos» (cumba) cavidad, de modo que atendiendo a la etimología, las cuevas de Bellamar, por él, serían «catacumbas». Hay quienes opinan que kymbos viene de tymbos (tumba); según esto «catacumbas» quiere decir «tumbas subterráneas» y el término «catatumbas» sería más simbólico. Dado que la palabra catacumbas es la que se emplea desde la antigüedad, lo procedente es seguirla usando, pero no puede decirse que catatumbas es un barbarismo o un disparate.

EL PROBLEMA DEL AZUCAR — *por Roseñada*

—¿Qué pasa, viejo, me has declarada la guerra de nervios...?

El Autobloqueo de la Autosuficiencia

Especial para el DIARIO DE LA MARINA

(De nuestro corresponsal)

«En general —proclama Hitler ante la convención anual del Partido Nacional Socialista celebrada en Nuremberg en 1938— la economía política alemana se ha desarrollado hasta el extremo de que ahora podemos considerarnos independientes para siempre de los demás países.

Podemos estimar como absolutamente inútil un bloqueo contra Alemania.

El Werhrwirtschaft

Cuando así hablaba el Fuehrer estaba pensando, probablemente, en las grandes cantidades de alimentos almacenadas por el Reich para caso de guerra, y en el sistema de producción sintética Ersatz de que habían echado mano los economistas nazis para hacerle frente a la catástrofe que se avecinaba.

Apenas había transcurrido un año de estas declaraciones, ya Hitler no podía dudar del precipicio que le esperaba a sus fórmulas económicas, y así lo demostró al separar de la dirección del Reichsbank al doctor Hjalmar Schacht y poner en su lugar al doctor Walter Funk. Quitaba del escenario político al gran financista de la dictadura y lo reemplazaba con un obediente servidor de la maquinaria militar y económica encabezada por Goering, esperando que le resultara un prestidigitador capaz de solucionarle todos los problemas que se le venían encima. Desde entonces comenzó a funcionar en Alemania, a toda velocidad, la economía de la guerra, el **Werhwirstchaft**, que en su período de apogeo culminante demanda la adquisición del **Lebersraum** o espacio vital.

Desgradaciadamente, un prominente experto alemán, el Comandante Beutler, había afirmado que «ninguna potencia de la Europa Central podía llegar a ser autosuficiente a menos que en tiempo de guerra estuviera en condiciones de producir un exceso de 40% sobre los requisitos de la alimentación nacional».

El enemigo dentro del Reich

En números redondos, el Reich sólo produce del 50 al 60% de lo que consume, y actualmente necesitaría importar por lo menos el 20% de sus alimentos para resistir la situación, mientras se sirve de las provisiones almacenadas y de sus reservas sintéticas. La adquisición territorial de Austria y Checoeslovaquia no le han resuelto al Fuehrer este pavoroso problema doméstico, porque ambos países tienen una población enorme que alimentar. En Austria la relación entre los cultivos y la densidad poblacional es 30% más apretada que en el Reich, y en Checoeslovaquia solamente es 12% menos.

Queda, pues, un panorama claro que no escapa a las leyes de la economía política a que aludía Hitler en su discurso de Nuremberg el año pasado. Alemania necesita, para alimentar a su población, 4.006.000.000 áreas de tierra cultivable y solamente posee 2.913.840.000 áreas. Le faltan, por tanto, 1.092.160.000.

En las tierras marginales del agro, el Reich no ha de encontrar solución ni siquiera parcial. Ultimamente dedicó al arado 28.300.000 áreas retiradas de las praderas, pero eso sólo sirvió para compensar los 20.235.000 áreas que reservó para los campos de entrenamiento, las plantas industriales, las carreteras nuevas y el enorme establecimiento industrial que exige la política del **Wehrwirtschaft.**

El bloqueo de los submarinos

Es cierto que en algunos renglones el Reich ha alcanzado una posición ventajosa. Produce más patatas que cualquier otro país; 2.000 millones de fanegas al año, y de acuerdo con la reforma del cultivo, la tierra rinde más, desde que los hombres de ciencia del estado nazi averiguaron que 97 áreas de remolacha producen tanto elemento nutritivo como 3.79 hectáreas de centeno o 3.1 de avena.

Pero a la larga, no hay sistema económico que resista la presión de los estómagos sobre la tierra. Lord Astor, refiriéndose a las dificultades que la guerra submarina le creó a Inglaterra durante la contienda de 1914, señalaba que para aumentar la producción de trigo doméstico de 16 a 25% del consumo nacional, la Gran Bretaña tuvo que gastar 7 millones de libras esterlinas. Conseguir la autosuficiencia en ese solo renglón le habría costado una suma tan prohibitiva que nadie pensó en la conveniencia de intentarlo ni siquiera parcialmente.

En una posición similar se hallaría Inglaterra si no fuera por su armada y por los ilimitados recursos con que cuenta para importar cuanto le haga falta de sus colonias y de los mercados internacionales, aún pagándolo a precios exorbitantes. Christopher Turnor, el Profesor Stapledon y muchas otras autoridades inglesas han confesado que la nación tampoco tiene alimentos suficientes y necesita organizarse para obtenerlos a cualquier costo. Otra cosa que les preocupa a los ingleses es que, según Sir Roger Keyes, aún para la poderosa armada del imperio es una tarea de romanos atender a la provisión ininterrumpida de abastos nutritivos frente a la amenaza de los submarinos alemanes.

Lo que salvaría a los aliados en una contienda prolongada es que el Reich no puede sostenerse en esa artificial economía de la guerra a que irremisiblemente conducen todas las dictaduras militares. Desde tiempo inmemorial Alemania ha conservado el equilibrio económico valiéndose de recursos externos para suplementar su vida. Antes de 1914, el déficit de la economía nacional se saldaba con las inversiones extranjeras que producían una renta considerable y con la venta de manufacturas y servicios técnicos que le permitían obtener materias primas del mercado libre. Ahora, esos filones han desaparecido del haber en la contabilidad del Reich.

Hitler y el autobloqueo del Reich

«Gracias al control estricto y a la equilibración de las importaciones y las exportaciones —dice el economista Claude A. Jagger— el Reich se ha sostenido y ha podido acelerar la actividad industrial interna a niveles sin precedentes. Su producción de hierro, acero y cemento ha sobrepasado a la de todas las demás naciones, excepto Estados Unidos, y es el principal productor de aluminio. Pero a despecho de la campaña de la autosuficiencia, Alemania todavía necesita del mundo una gran proporción de sus alimentos, tales como las carnes, la mantequilla y los cereales, además de textiles, caucho, latón, petróleo y otros importantes productos».

La realidad es que Hitler se había bloqueado él mismo desde mucho antes de que lo encerrara la armada inglesa. La última guerra europea echó abajo el valor de la moneda alemana y llevó a la bancarrota a la clase media del Reich. Hitler anuló el patrón oro totalmente; usó las reservas del estado para pagar algunas cuentas y luego le notificó a los demás acreedores que si querían cobrar tenían que conformarse con aceptar mercaderías.

Este sistema, sin embargo, no puede levantar a la economía alemana, porque le crea problemas gravísimos —y graciosísimos— al abastecedor. La Standard Oil de New Jersey les aceptó una vez a los alemanes 40.000.000 de sinfonías a cambio de sus productos de petróleo. La compañía de películas Metro Goldwyn aceptó en pago un hipopótamo que luego le vendió a un circo en los Estados Unidos. La compañía Budd de Filadelfia entregó mercancías por valor de 43.000 dólares y le pagaron con 200.000 canarios. En abril de 1938 el Reich necesitaba materias primas por valor de 200.000.000 de dólares para abastecer a sus industrias principales y no tenía de dónde sacarlas.

Los costos en la producción de substitutos sintéticos

«Sin hierro y sin carbón —señalaba en 1938 el economista Wilson Woodside— no se puede pelear una guerra moderna. Alemania posee hoy sólo una quinta parte del hierro que tenía en 1914. Su sistema de armamentos depende casi totalmente de las importaciones de mineral de la Laponia. Consume entre cinco y seis millones de toneladas de petróleo al año y sólo podría, valiéndose de la ciencia sintética, producir 1 millón de toneladas de combustible de alcohol y benzol. Para sostener un moderno ejército mecanizado se necesitarían 11 millones de toneladas de gasolina, benzol y aceite lubrificante».

La experiencia ha demostrado que la producción sintética de esta cantidad de combustible requiriría 25 millones de toneladas de carbón, el esfuerzo de 400.000 hombres y una inversión de 1.500.000.000 de dólares, de modo que el costo del producto artificial sería cuatro veces más que el del petróleo natural. La **buna** sintética que Alemania usa en vez de caucho le cuesta 65 centavos la libra, siendo el precio del caucho de 15 a 20. Las telas de madera cuestan demasiado y no resisten como las de algodón. Anualmente, nacen en el Reich 450.000 nuevos alemanes y esa población necesitará para alimentarse un aumento de 34.790 hectáreas de tierra bajo cultivo.

Para lograr el éxito en una guerra, Hitler tendría que apoderarse rápidamente de los campos petroleros de Rumanía y las minas de hierro de Laponia y disponerse a defender una línea de comunicaciones que se extendería desde Laponia hasta el Mar Negro.

«Die Warden Kommen», respondió Goering a un obrero de la usina de «Tegel», cerca de Berlín, que le preguntó qué había respecto de los Estados Unidos. Los americanos han estado tratando de penetrar el sentido de la frase del mariscal, que traducida al inglés puede significar «ya nos entenderemos con ellos», o «ya verán», o «vendrá luego». Esta RADIOFOTO ACME-EDITORS PRESS muestra al mariscal hablando a ese grupo de obreros el sábado 9 de agosto recién pasado. Fué allí donde ofreció una vez más la paz a Francia y dijo: «no tomamos esas medidas por divertirnos», «refiriéndose» a las restricciones de víveres en que el Reich ha comenzado por donde terminó en la guerra mundial de 1914-1918.

NIÑOS GENIOS QUE FUERON PRODIGIOS

Entre los hombres célebres que adquirieron una reputación universal, hubo muchos que fueron niños prodigios.

Si se excluye ese joven fenómeno, del que se habló hace algunos años, que a la edad de 4 años leía el alemán, el húngaro y el latín, creemos que corresponde la palma de la precocidad al Tasso: a los 6 meses ya hablaba; a los 17 años hacía versos. Haendel ya había compuesto tres óperas a la edad de 11 años. Mozart, a los 9 hacía ejecutar sus propias sinfonías. A los 12, Pascal conocía a fondo los elementos de la geometría de Euclides. Bossuet predicaba delante de ilustres asambleas, a los 15 años y Fenelón realizó la misma hazaña aproximadamente a la misma edad. En fin, el gran Condé poseía a los 14 años toda la ciencia militar de los mejores tácticos.

A TRAVES DE LA VIDA

OPINIONES

En un banco «frío y duro» del Paseo de Martí estaban sentados dos individuos.

Ambos tenían aspecto pobre pero decente.

Platicaban.

El uno decía:

—Hay una crisis tremenda. El mundo entero, por ignorancia, está bullendo como una olla de grillos.

—La sacudida no ha sido para menos pero la obra es grandiosa.

—¡Admirable! Pero tiene usted que convenir que la vida se ha trastornado por completo. Subvertido el orden de las cosas se ha perdido la noción personal.

—Consecuencia natural de la guerra...

—Pero ¿con quién estamos en guerra?

—Nunca hemos estado en guerra con nadie, más que con nosotros mismos.

—Es verdad. ¿Usted es alemán?

—¿Yo? ¡No señor!

—¿Inglés?

—¡Menos! Ni francés, ni polaco. Si acaso americano.

—¡Claro! Es el que nos alimenta y el que impide que nos hagan colonia...

—La pura verdad. Si no fuera por el yankee estaríamos haciendo tabacos para que se los fumara Alemania...

—Mientras que ahora «semos» libres y dependientes...

—Naturalmente: de bodega.

—Es el fermento anarquista.

—Admitirá usted que la vida se ha hecho imposible con un gobierno que tiene diferentes varas para medir a los ciudadanos.

—Y diferentes precios para lo que producimos.

—De nada sirve hacer azúcar, si es lo primero que encarece.

—Pero el país está muy rico.

—¡Pero yo gano 33 con 33 cuando esto era factoría.

—Porque sigue siéndolo!

—Naturalmente. Lo que es un hecho es que progresa el desorden.

—Porque estamos sacando la tiranía...

—¿Qué tiranía? A nosotros no nos ha hecho nada, todavía. Por contrario, combate la industria nacional que es cara y mala...

—Es el negocio.

—Pero que nos revienta. Hace siglo que no como buen tasajo de Montevideo.

—Porque está prohibido.

—Pero tienes, a diario, la lotería. ¿No es un progreso?

—Claro que sí. La van a poner «vespertina» y «matutina», como dicen los cronistas.

—¿Y por qué no, otra «nocturna» como el Juzgado Correccional.

—En efecto: se está restringiendo la libertad. Los derechos conocidos...

—¡Palabras! ¿Qué libertad tiene usted que sea mejor? ¿No le han quitado las deudas? ¿No le han bajado el alquiler? ¿No le dan un tiro?

—Pero me han subido los vivieres. ¿A santo de qué? ¿De qué me sirve ser neutro? Creo que debemos unirnos para que a la hora de la partición nos toque un cacho de Checoeslovaquia...

—¿Qué prefiere usted, alemán o inglés?

—Cualquiera es igual. La cuestión está en saber quién es el que va a ganar.

—No hay más que consultarlo a los periódicos.

—«Cambean» todos los días.

—Es verdad—dijo el otro, tesoro duro como una mula—mañana sabremos si comeremos, pero ¡habremos triunfado!

Héctor DE SAAVEDRA.

DESDE PARIS

LA ESTATUA DEL CANARIO COLOMBIANO

Este joven colombiano, encontrado ayer por casualidad en el boulevard de la Madeleine, me agarró por el brazo y me llevó a la terraza. Pedimos los aperitivos. Yo trataba de ver en sus ojos, de leer en su cútis de interpretar en sus manos «el regusto de América», ese fascinador, ese magnético sentimiento original de América, lleno de calor, de color y de sensualidad, que es un regalo de la naturaleza. Y como es proverbial el talento natural de los colombianos, y como es clásica su debilidad por la cultura, el «regalo» venía ya considerablemente enriquecido. Y fui todo oídos, todo ojos, todo captación ¡Y el joven crítico se puso a hablarme mal de Colombia! No, estoy mintiendo: en realidad se puso a hablarme mal del estancamiento literario de Colombia, patria, no obstante, de grandes revolucionarios—como Silva—y de talentos en perpetua madurez, como Sanin Cano. Mientras él me explicaba, con gestos, con palabras, con caloría directa, lo que él comprendía por «estancamiento», yo me acordaba que el ex-presidente Restrepo, hace muchos años, muchos, en una entrevista que me había concedido para «El Fígaro», de la Habana—creo que fué por el 19 o el 1919—me había hablado en términos parecidos, había lamentado que hubiera en Colombia tanto poeta, tanto recitador, tanto marmolador de las musas y tañedor de arpas. Y me acordaba también de lo que una vez había dicho Alfonso Reyes, aquello de la «enlitera de Colombia». ¿Y sabe usted lo que es peor? Pues que los oradores y críticos «consagrados» que comentaron la inauguración de esta estatua lo hicieron metiendo los remos en el cuello. Uno de ellos hubo, que de medio de una grandilocuencia sentimentaloide dijo estas textuales palabras, para que usted vea. Dijo que «en aquel tiempo (se refería a los de Julio Flórez) los colombianos ya establecían diferencia entre las producciones literarias de los viejos—los Zorrilla, de los Trueba, de los Espronceda—y de los que trabajaban con formas atrevidas—los Campoamor, los Núñez de Arce y los Verlaine». ¡Hágame el favor, amigo Alfonso! Mezclando al idiota de Núñez de Arce con el genio del semidiós francés! ¡Y mezclando al pobre de Zorrilla con el genial Espronceda!

Y el muchacho que venía de América continuó:

—¿Cómo va Colombia a quitar de encima el ridículo de esta estatua? Que se la erigieran a un poeta de canario, de cancionero, de romance popular, de juglar y de trovador—¿se acuerda usted aquello de «con la lira al hombro»?—nada más natural. Pero que se la erijan a título de «poeta», es un insulto a la poesía, es naturalmente, un casus bellis, es un conflicto irremediable con el sentido común de nuestra época.

Y por último me dijo:

—Lo peor es que algunas gentes colombianas, refiriéndose a la glorificación del famoso canario, han citado el nombre de Porfirio Barba-Jacob, ese poeta extraordinario de alma turbia y diamantina a la vez, cuya alma de charco lodoso reflejó el cielo. Barba-Jacob se va a poner furioso. ¡Lo han citado junto a Julio Flórez y lo han llamado, a propósito de Flórez, «poeta filosófico»! ¿Le parece todo esto, estatua y comentaristas, un bochorno para mi pobrecita patria?

Frente a nosotros desfilaba París. La terraza estaba llena de gente. Las luces formaban cascada policromada sobre las aceras, bajo las arboledas. En el fondo del alma desfilaban sombras. La sombra de Verlaine, del brazo de la de Porfirio Barba-Jacob. La sombra de Zorrilla, del brazo de la de Trueba... Y como si obedeciera al imperativo de la lógica, el muchacho de América exclamó, antes de terminar su aperitivo:

—¡Y lo fácil que es no uncir al caballo con el pegaso!...

EDUARDO AVILES RAMIREZ.

CUESTION DE GUSTO

¿Por qué se considera tal manjar delicioso, tal otro repugnante? ¿Qué prejuicio nos hace arrojar con horror el gusano que se regodea un sabroso fruto, y aplastar sin compasión las moscas que se han posado o pretender posarse en un trozo de carne?

Los chinos recogen cuidadosamente los gusanos y se los comen asados o guisados.

En la India se comen las orugas y los ciempiés; en Madagascar se buscan para comerlas, las larvas de moscas azules.

Los japoneses se perecen por las sanguijuelas. En el Brasil se comen hormigas.

Muchos europeos han aprendido en Java a saborear el gusto delicado de las hormigas blancas crudas. En todos tiempos, los árabes han comido langostas y saltamontes.

El célebre entemólogo Fabre ha dado una receta para preparar los gusanos del saltón: "Se rebozan los gusanillos blancos en harina. Se añade miga de pan. Se envuelve todo ello en una hoja de papel untado de manteca y se pone a asar sobre ceniza caliente". Fabre asegura que es un manjar mucho más delicado que los caracoles.

A propósito. ¿Por qué aquí y fuera de aquí hay infinidad de gentes que no comen macarrones?

Lo dicho. Todo es cuestión de gusto!

Creación de trabajo en Suiza

Las obras de defensa, principal causa de la desaparición del paro

El mercado suizo de trabajo ha registrado últimamente una notable mejoría. El número de parados ha registrado un descenso muy sensible pasando de 65.000 en marzo, a 37.000 en abril. En este mismo mes se habían registrado unos 63.000 parados en 1938, 70.700 en 1937 y 89.000 en 1936. Bueno es hacer notar, sin embargo, dice la Agencia Centraleuropa, que este año no figuran en las estadísticas del paro las personas encargadas por las oficinas de colocación de trabajos de socorro, cuando éstos se realicen en el campo de sus respectivas profesiones. Por el contrario, figuran en estas estadísticas las personas que han estado ocupadas en trabajos de socorro fuera de sus respectivas ocupaciones. El número de personas efectivamente paradas durante el mes de abril puede ser fijado en 32.800 contra 61.000 en marzo precedente. El paro no ha alcanzado en estos años de crisis nivel tan bajo como el actual. Lo que significa que, prácticamente, el paro ha desaparecido e incluso se advierte en toda una serie de profesiones sensible penuria de mano de obra. Los grupos profesionales participan como sigue en la cifra del paro: agricultura y horticultura 340, productos alimenticios 775, vestido 395, construcción 12.460, trabajos de la madera y vidrio 1.800, industria textil 1.560, metalurgia y mecánica 3.300, relojería 5.000, comercio y administración 3.500, industria hotelera 1.300, servicio doméstico 480, obreros en general 2.860, otros grupos 3.200. La mejoría es particularmente sensible en la construcción, donde se contaban 32.600 y 25.500 parados respectivamente en marzo y abril de 1938. También es muy satisfactoria la situación de las industrias textil, metalurgia, mecánica y del vestido, ramo en el cual existe gran penuria de mano de obra especializada. Hay que hacer notar que si este decrecimiento del paro suscita sensible mejoría para las cajas del paro y la hacienda pública aun continúa absorbiendo sumas considerables la realización de obras que tienden a conjurar el paro y el subsidio de trabajos de socorro. Por ejemplo: aun no hace mucho tiempo que se ha aprobado un crédito de 328 millones de francos destinados a proporcionar trabajo. De esta cifra, 171 millones serán dedicados a proporcionar trabajo, en el sentido de perfeccionar la defensa militar del país y 157 millones de francos a obras de carácter civil. Ello quiere decir que aún prosigue la lucha contra el paro y que la mejoría registrada en el mercado de trabajo se debe sólo en mínima parte a una reanimación natural de la actividad industrial y comercial.

M.E.C.D. 2016

¡VD. TIENE ESTOS DISCOS VICTOR

ORQUESTA CASINO DE LA PLAYA

82694—José Isabel. Conga. La bata de ollá. Guaracha.

82669—Negro de Sociedad. Motivo negro. Los timbales. Rumba.

82647— Bacosó. Guaracha. — Letargo. Canción - Bolero.

82634—Babalú. Son Afro. —Cuando vuelvas a quererme. Bolero Son.

DE VENTA EN LAS AGENCIAS RCA VICTOR

distribuidores HUMARA Y LASTRA S. en C. T. M-9093

Busto desarrollado y reconstituido con las saludables y reconstituyentes:

PILDORAS ORIENTALES

Solicite gratis hoy el folleto descriptivo, se le enviamos bajo sobre sin membrete. Diríjase a P. ORIENTALES. Apartado 1244.—Habana.

PROCESADOS

El doctor Centellas, Juez de Instrucción de la Sección Quinta, dictó ayer auto de procesamiento contra Miguel Reyes Alvarez, Juan Llovera Acosta, Adolfo Morera Valdés, Juan Bernabé Reyes Alvarez, acusados de un delito de infracción del Código Electoral. Se les señaló fianza de 200 pesos a cada uno de ellos para que puedan gozar de libertad provisional.

También fué procesado por la expresada autoridad judicial, el comerciante José Manuel Patiño, dueño de los almacenes situados en San Indalecio 604, a quien se acusa de haber alterado el precio de los víveres. Se le señaló fianza de 500 pesos.

MIAMI MILITARY ACADEMY

MIAMI, FLORIDA.
UNA DE LAS MEJORES ACADEMIAS DEL SUR.
ANUNCIA

La llegada a la Habana de Mrs. Adele Conroy, quien se hospedará en el HOTEL INGLATERRA desde el 9 al 16 de Septiembre.

MIAMI MILITARY ACADEMY ofrece a su hijos las mayores ventajas educacionales, especializándose en cursos comerciales.

Los alumnos embarcarán en Septiembre 17 para Miami, inaugurándose el curso el día 18.

Matricule a su hijo ahora para los cursos de educación primaria y superior.

Para todos los detalles que usted desee, llame a Mrs. Conroy al Hotel Inglaterra, quien, gustosamente, le ayudará a planear la educación de su hijo.

EL AGUA QUE BEBE TRINIDAD ES CONTAMINADA ANTES POR UNA INDUSTRIA PARTICULAR

Una investigación sanitaria sobre ese extremo. Es posible que San Juan de Letrán sea un resurgimiento del río Caburní. Cientos de manejadoras con parasitismo. Caso de poliomielitis

Ha regresado de Trinidad el ingeniero Gustavo Béquer, Comisionado de Aguas de la Dirección de Sanidad, después de haber girado una minuciosa inspección a los centros de abasto de aquella población villareña, para informar sobre las condiciones sanitarias del agua de consumo público y determinar los orígenes de los manantiales denominados San Juan de Letrán. El viaje del señor Béquer obedeció a los recientes brotes de fiebre tifoidea registrados en la ciudad, así como de disentería amebiana, más grandes aún que los primeros.

Con experiencia de estos problemas, el ingeniero Béquer, al contrario de otros sanitarios, no fija su atención en el momento actual higiénico de un pueblo por el número de casos recientes de enfermedades contagiosas provocadas por la contaminación de las aguas. El ingeniero Béquer buscó las estadísticas de años anteriores, comprobando que en Trinidad el pasado 1938 registró un total mayor de treinta y cinco casos de tifoidea. Sin embargo, en lo que va de año, la Jefatura Local de Sanidad ha conocido de más de veinte atacados de disentería amebiana, lo que hace sospechar una posible contaminación del acueducto, que es propiedad del Estado.

Fué también el Comisionado de Aguas de Trinidad para estudiar el funcionamiento de una turbina eléctrica, de propiedad particular, que utiliza las aguas de consumo de la población para generar energía eléctrica y cuyas aguas son remitidas a la ciudad. Esta compañía está autorizada por un contrato celebrado con la Secretaría de Obras Públicas para aprovechar dichas aguas; pero la Secretaría de Sanidad y Beneficencia, según especifica el propio contrato, dirá la última palabra en este importante asunto, del que depende la salud de una población.

Igualmente el ingeniero Béquer realizó determinados estudios de los que resulta la posibilidad de que las aguas de los llamados manantiales de San Juan de Letrán no son nada más que una resurgencia de parte del caudal subterráneo del río Caburní, que se pierde en un extremo de una ladera y sale por el otro lado. Tomó muestras de unas y otras aguas, esperando, para informar, el resultado de las siembras que ha llevado a cabo.

Dentro de unos días el señor Béquer rendirá un amplio informe a la superioridad, contentivo de sus investigaciones, de las cuales anticipamos el anterior resumen.

Valiosa residencia pasará a la Beneficencia Pública

El Director de Beneficencia, doctor Díaz Betancourt, toma medidas urgentes para que la valiosa casa de dos plantas situada en la calle Esperanza 36, en esta ciudad, pase, cuanto antes, a engrosar el patrimonio de la Beneficencia Pública, y cese la ocupación indebida de que está siendo objeto por parte de personas que ningún derecho tienen a la misma y que por tal motivo están infringiendo Código de Defensa Social, que prevé y castiga la usurpación de propiedades ajenas.

Dicha casa pertenece a la herencia vacante de la señora Juana Bonilla de la Rosa, y el Estado cubano fué declarado heredero de la misma, por lo que es de la Beneficencia Pública. Ya, por este motivo, con anterioridad pasó a la Beneficencia Pública, también, la casa situada en Luz Caballero letra «D», que también era de la referida señora Bonilla de la Rosa.

Como las investigaciones se han practicado de oficio, por el Negociado de Investigaciones y Saneamiento de Bienes, el Director de Beneficencia ha desestimado las denuncias presentadas por los señores Barrera Alcántara y O. E. Fornaris, sobre dicha casa calle Esperanza 36, pues aquella Dirección tenía constancia de lo que era objeto de las mismas.

Cientos de manejadoras con parásitos intestinales

El doctor Sorondo, Jefe de Sanidad de la Habana, departiendo con los periodistas declaró que se había podido comprobar que cientos de manejadoras de esta capital, las cuales han ido a sus oficinas en busca del carnet de salud, padecen de parasitismo intestinal, de distintos tipos, por lo que se les ha retenido la entrega del referido certificado hasta tanto se curen.

Hoy viernes, a las nueve y media de la noche, en el local del Instituto de Segunda Enseñanza del Vedado, se ofrecerá a las manejadoras que deseen concurrir, tres importantes conferencias que estarán a cargo de la doctora Martínez Sureda y los doctores Horacio Abascal y Carlos J. Taboada.

Cada conferencista abarcará un tema científico importante en relación con el cuidado de los niños y los peligros que significan para ellos el que la manejadora o nurse padezca alguna enfermedad contagiosa, bien de la sangre, de los pulmones o parásitos.

Atacado de parálisis infantil

Ha sido trasladada al Hospital «Las Animas», atacada de poliomielitis anterior aguda epidemia, la niña Gladys León, vecina de la calle Rayo 361, en esta capital.

Acuerdos de la Junta de Sanidad aprobados por el doctor J. de Moya

El doctor Juan de Moya, Secretario de Sanidad y Beneficencia, ha impartido su aprobación a los siguientes acuerdos tomados por la Junta Superior del Ramo:

Autorizando la construcción de un matadero privado en el barrio San Miguel, de Puerto Padre, del señor Rafael Izquierdo; aprobando, incondicionalmente, la planta de depuración biológica para la tenería situada en la Calzada de Luyanó a Guanabacoa, entre los kilómetros 4 y 5; y, el matadero privado, en la finca «Los Guineos», Veguita, Bayamo, del señor Arginero de los Reyes.

El Hospital de Maternidad de Camagüey

Recibió ayer el doctor de Moya la visita del doctor Arturo Comas Calero, presidente de la Junta Central de Salud y Maternidad, al que acompañaba el señor Eduardo Badel, los cuales mostraron el proyecto y planos y memorias del hospital de Maternidad de la ciudad de Camagüey, cuya primera piedra se colocó recientemente. Las obras están iniciadas, esperándose quede terminado el edificio para poder inaugurarlo el próximo 24 de febrero.

Ocupación de carnes clandestinas

Inspectores de la Jefatura Local ocuparon ayer las siguientes partidas de carnes de res y de cerdo que se expendían sin el correspondiente «conduce».

Calzada de Zapata y B, Vedado, un carro tirado por mulos y conducido por Luis Felipe Vega, de Ayestarán 20, llevaba una vitrina conteniendo dos carneros sacrificados y un cerdo; en la propia calzada de Zapata sorprendieron otro carro guiado por Manuel Alvarez Hernández, transportando con destino a la plaza de Marianao cuatro mesas sucias y cajones con carne de res, de cerdo y de carnero envueltas en papel periódico; y, en 23 esquina a 10, Vedado, en la carnicería de Otero y Hermanos, ocuparon un cerdo y carne de res, de procedencia clandestina. De todo lo actuado se levantaron las actas correspondientes, decomisando las mercancías, que fueron petrolizadas y, más tarde, arrojadas al vertedero.

Se tratará el lunes de organizar el grado pre-primario obligatorio en todas las escuelas públicas

Igualmente han de tratar los Superintendentes de la reforma del Kindergarten. Envía una circular a los maestros sobre lo que deben saber. Exámenes médicos

La Junta de Superintendentes de la República habrá de celebrar una importante reunión el próximo día 18 por la tarde para abordar la reforma de la enseñanza en los kindergartens y discutir sobre la implantación del curso pre-primario

Dicha junta acaba de dar a conocer una circular a los maestros: la número 130, aclarando las anteriores números 125, 70 y 240.

En la misma se ofrecen las reglas para la inspección pedagógica de las escuelas públicas y la rendición de los informes por los inspectores de distritos.

Asimismo se trata de auxiliar a los maestros, brindándoles orientaciones sobre la enseñanza, el mobiliario, los materiales, la disciplina, etc.

Se apunta también a conveniencia de que el maestro coopere a la obra que viene desarrollando el negociado de Higiene Escolar de la Secretaría, para lo cual deberá velar por que se cumplan todas las disposiciones de este último.

Consulta la Junta de Superintendentes a la Universidad

Las conclusiones a que ha llegado la Junta de Superintendentes sobre los planes de estudios para las escuelas públicas han sido elevadas a distintas autoridades en la materia, a fin de que brinden su opinión sobre las mismas.

Entre dichas autoridades figuran distintos profesores de la escuela del Pedagogía de la Universidad de la Habana: el decano, doctor Martín Rodríguez Vivanco, el doctor Alfredo M. Aguayo, y el doctor José M. Gutiérrez, entre otros así como también el doctor Ramiro Guerra, conocidísimo educador cubano, que tomó parte activa en la preparación de los planes anteriores.

Un examen médico harán los alumnos del primer año del Instituto

De un momento a otro serán señaladas las fechas en que se realizarán los exámenes médicos a los alumnos de primer curso del Instituto de Segunda Enseñanza de la Habana.

Dicho examen previo se hace necesario, a fin de poder desarrollar luego las clases de educación física en forma efectiva.

La enseñanza de la educación física se ha hecho obligatoria a partir del próximo curso de 1939-1940, que comenzará en breve, para todos los alumnos que ingresen.

Resoluciones firmadas por el Secretario de Educación

El Secretario de Educación, doctor Cleto A. Guzmán, firmó ayer distintas resoluciones sobre traslados de maestros, a propuesta del doctor José Reyes Clavelo, jefe de la Sección de Instrucción Primaria.

En las mismas se dispone el traslado de la maestra señora Victoria Fernández Pérez, de la escuela 9 de Agramonte, para que preste servicios en comisión a las órdenes del Jefe de Despacho de la Secretaría de Educación; el de la señora Rosalina Delgado Marrero, maestra de la escuela 50 de la Habana, pada que preste servicios como maestra de Artes Manuales y Economía Doméstica en esta ciudad, con derecho a percibir la mitad de su haber; el de la maestra María Alayón y Crespo, del kindergarten 1 de Máximo Gomez, para que preste servicios en comisión a las órdenes del Superintendente Provincial de Escuelas de Matanzas, con derecho a la mitad del haber; y finalmente el de la maestra María Elvira Alea, de la escuela 123 de Pinar del Río, para que preste servicios en comisión en la Superintencia Provincial de Escuelas de Pinar del Río, con la mitad del haber.

Por otras resoluciones del Secretario fué denegada la reclamación presentada por la señora Amalia París Puig, maestra del distrito escolar del Mariel; se dispuso la reposición del señor Mariano Alvarez Rodríguez, como auxiliar de la Junta de Educación de El Caney; se concedieron a la señora Ondina Castro Gutiérrez, maestra de la escuela 11 de Regla, 45 días de licencia, con sueldo, por enfermedad; se ha dejado sin efecto la resolución por la cual se dispuso que el maestro Pedro Pablo Puig Pintado, del distrito de Pinar del Río, pasará a prestar servicios en comisión como inspector auxiliar de San Juan y Martínez; se ha dejado sin efecto la resolución por la cual se disponía que la señorita Zenaida Durana, maestra de Viñales, pasara a prestar servicios a las órdenes del Jefe de Despacho de la Secretaría; y finalmente se ha dispuesto la cancelación en los escalafones de cesanteados del distrito escolar de Bejucal y de la provincia de la Habana, de la inscripción de la señorita Raquel Drisg Guerra, maestra de la Escuela Normal de Kindergarten.

SEA ROBUSTO!

El uso del Quinium Labarraque á la dosis de una capita de licor después de cada comida basta, en efecto para restablecer en poco tiempo las fuerzas de los enfermos más agotados. Por consiguiente, aquellas personas débiles, debilitades por la enfermedad, el trabajo ó los excesos; los adultos fatigados por un crecimiento demasiado rapido; los anemicos, los ancianos debilitados por la edad, deben tomar vino de

Quinium Labarraque

APPROUVÉ PAR L'ACADÉMIE DE MÉDECINE DE PARIS

Dépôt : Maison FRÈRE
19, Rue Jacob, PARIS

KLEN avisa a sus clientes que pronto cerrará la sucursal de Aguila y San José. (Para fabricar).

Hoy comenzará una verdadera liquidación de Vestidos Americanos que se ofrecen a menos del costo.

Aproveche esta gran venta. Venga hoy mismo. Sea usted una de las primeras.

AGUILA 471 ESQUINA A SAN JOSE

ROUX

SUPRIMA SUS CANAS TIÑALAS CON Shampoo-Tinte ROUX Al Aceite LA MARAVILLA MODERNA

18 BELLOS COLORES NATURALES QUE DUPLICAN LA NATURALEZA.
ROUX SIGNIFICA SEDA, JUVENTUD.
POMOS PRECINTADOS

COLEGIO

Nuestra Señora del Rosario

«DOMINICAS FRANCESAS»

AVISO

Se pone en conocimiento de todas nuestras alumnas que deseen verificar exámenes oficiales en el Instituto, que deben darlo a conocer a la Directora de este plantel, con objeto de incluirlas en la Matrícula antes del día 20 del corriente mes, en que quedará cerrada la misma.

Más comerciantes presentan recursos ante la Audiencia

El Secretario de Hacienda ha recibido de la Audiencia de la Habana un escrito en que le da cuenta de haber recurrido, contra resolución de la Dirección General de Aduanas, sobre aforos de mercancías llegadas al puerto de la Habana, las entidades comerciales siguientes: Alfredo Puig y Hno., en cuanto al aforo de una importación de botellones de vidrio; Vda. e Hijos de Nicolás Castaño, en importación de arroz y también en aforos de importaciones de arroz, los señores Tous Solís y Cía., Fernández y Cía., y Benito Enríquez Goyanes.

Asimismo la Audiencia de la Habana da cuenta de que han presentado recursos contra resoluciones de la Dirección General de Rentas e Impuestos, la Cía. Guayacanes Land Co., en recurso sobre infracciones de la Ley del Timbre nacional, y Cía. Marítima Cubana, contra resolución de la Sección de Rentas Interiores, como consecuencia de liquidación practicada por la Administración Fiscal de Matanzas.

CRONICA HABANERA

BODAS DE OCTUBRE

Una boda que anunciar del capítulo de octubre.

Para el día dieciocho ha quedado señalada la boda de la lindísima señorita Beba O-Farrill y González Langwith, encantadora figurita de nuestros salones, y el caballeroso joven Alfonsito Martínez Fonts.

Tan simpático enlace, llamado a revestir extraordinario lucimiento por las relaciones de ambos jóvenes en nuestra sociedad, se llevará a cabo en la Iglesia Parroquial del Cerro, a las nueve y media de la noche.

Han sido designados padrinos, la señora Hilarita Fonts viuda de Martínez Fabián, madre del novio, y el padre de la novia, señor Efraín O-Farrill, alto funcionario del National City Bank of New York.

En próximas notas ofreceremos nuevos detalles.

LA RECEPCION DE AYER.—El Honorable señor Secretario de Estado, doctor Miguel Angel de la Campa y su gentil y distinguida esposa Terina Roff, ofrecieron ayer tarde una brillantísima recepción en honor del Cuerpo Diplomático extranjero, acreditado ante nuestro gobierno.

Tuvo efecto en la finca «Campa», preciosa posesión campestre del Calabazar, que lucía las galas de un precioso decorado floral.

Los salones y jardines de aquella gran casona aparecían adornados por los floristas de «El Clavel», el famoso jardín nacional de los Hermanos Armand, que una vez más se hicieron alabar en un decorado de esta clase.

La mesa del buffet, dispuesta en el comedor de la casa, lucía en su centro una artística corbeille que mereció cálidos elogios.

Los señores de Campa, atendieron a sus invitados con su exquisita y proverbial amabilidad, colmándolos de atenciones y halagos.

Durante toda la tarde funcionó un los salones, brindando a los concumagnífico bar instalado en uno de rentes toda clase de coteles y bebidas.

Citaremos la concurrencia.

El Nuncio Apostólico de Su Santidad, Monseñor Jorge Caruana, Decano del Cuerpo Diplomático.

El Embajador de los Estados Unidos, Excmo. señor J. Butler Wright y señora Harriet de Wright.

El Embajador de México, Excmo. señor José Rubén Romero y señora Mariana García.

El Ministro de la Gran Bretaña, Excmo. Sr. Herbert Adolphus Grant Watson.

El Ministro del Ecuador, Excelentísimo señor Víctor Zevallos y señora Esther Castillo.

El Ministro de Costa Rica, Excelentísimo señor Wenceslao de la Guardia.

El Ministro de Colombia, Excelentísimo señor Ricardo Gutiérrez Lee y señora Carmelina Terry.

El Ministro de Panamá, Excelentísimo señor Ernesto B. Fábrega.

El Ministro de Italia, Excelentísimo señor Giovanni Persico.

El Ministro del Perú, Excelentísimo señor Juan de Osma.

El Ministro del Brasil, Excelentísimo señor Sylvio Rangel de Castro y señora Louise Botiaux

El Ministro de la Argentina, Excelentísimo señor Víctor Lascano y señora Angélica Gálvez.

El Ministro de Haití, Excelentísimo señor Lelio Malebranche y Sra. Clio de Malebranche.

El Ministro de China, Excelentísimo señor Ti Tsun-Li y señora Nora de Li.

El Ministro de la República Dominicana, Excelentísimo señor Emilio García Godoy.

El encargado de Negocios de Bélgica, señor Paul B. Verstraeten.

El Encargado de Negocios de Francia, señor Phillippe Grousset.

El Encargado de Negocios del Japón, señor Sakae Nanjo y señora de Nanjo.

El Encargado de Negocios de Alemania, doctor Walter Kaempfe y señora de Kaempfe.

El Encargado de Negocios de Chile, señor Camilo Riccio y señora Anita Alonso.

El Encargado de Negocios de España, señor Miguel Espelius.

El Encargado de Negocios de Venezuela, señor Alfredo Olavarría y señora Cecilia Herrera.

El Encargado de Negocios de Suecia, señor Erik Wisen y señora de Wisen.

El Subsecretario de Estado, Comandante Luis Rodolfo Miranda.

El Introductor de Embajadores, doctor Pedro Rodríguez Capote.

Tres matrimonios: el doctor Enrique Patterson, Agregado al Protocolo y Georgina Caos, Rafael Nieto y Estela de la Campa y el Representante a la Cámara doctor Pedrito Mendieta y Yoyín O-Farrill.

La señora Clara Carrera de Mendieta.

Un grupo de señoritas:

Miguelina de la Campa, linda hija del Secretario de Estado.

Laura Romero, hija del Embajador de México.

Carmelina Gutiérrez Lee, hija del Ministro de Colombia.

Anne Marie, Gabielle y Andree Malebranche, hijas del Ministro de Haití.

María de Kaempfe, hija del Encargado de Negocios de Alemania.

Y las encantadoras Albertina O-Farrill, Graziella de la Campa y Lily Marín.

Y un grupo de caballeros:

Los doctores Eulalio Guerra Segui, Héctor de Ayala y Luis Moas, Agregados al Protocolo.

Salvador Santos, Octavio Averhoff y Miguel Angel de la Campa Jr.

Los queridos compañeros Pablo Alvarez de Cañas, Mario Castellanos y José A. Fernández Blanco.

Y el cronista.

EL MINISTRO DE SUECIA.—El nuevo Ministro Plenipotenciario de Suecia en Cuba, Excmo. Sr. Per Vilhelm Gustaf Assarson y su gentilísima esposa, la señora de Assarson han instalado su residencia en la calle 17 esquina a B, en el Vedado.

Allí ofrecerán los distinguidos diplomáticos, durante la temporada invernal, una serie de actos que brindarán tema a la crónica.

ALICIA PARRAGA DE MENDOZA.—Su Santidad Pio XII, a peticion del Excmo. e Ilmo. Mons. Ruiz, Arzobispo de la Habana, ha concedido la condecoración papal denominada «Pro Ecclesia et Pontifice» a la distinguida señora Alicia Párraga de Mendoza, esposa del doctor Néstor G. de Mendoza.

La gentil dama, para la que tantos afectos hay en el gran mundo habanero, ha recibido esa condecoración la cual sólo a muy escogidas personas les es concedida, por sus caritativos servicios, sus sentimientos cristianos y sus múltiples bondades.

La Asociación de Católicas Cubanas, prepara un homenaje digno en honor de la señora de Mendoza, por la alta distinción de que ha sido objeto.

Llegue hasta ella nuestro saludo.

ARTURO ABALLI, JR.—En la Clínica de la Calzada del Cerro número 1,316, fué operado urgentemente de apendicitis en la noche del miércoles, el joven y ya notable médico doctor Arturo Aballí y García Montes, hijo del prestigioso doctor Angel Arturo Aballí y de su distinguida esposa Corina García Montes.

Dicha intervención fué llevada a feliz término por el doctor Ricardo Núñez Portuondo, gloria de la cirugía cubana.

Un rápido restablecimiento le deseamos.

HONRAS FUNEBRES.— Mañana sábado, a las nueve de la mañana, se celebrarán en la Iglesia Parroquial del Vedado, solemnes honras fúnebres por el eterno descanso del alma del distinguido ingeniero Luis Falcón y Falcón, de cuya sentida muerte se cumplen un mes.

Para tan piadoso acto, en el que oficiará Monseñor Liberato Tosti, Auditor de la Nunciatura, invita su atribulada viuda, la señora Teté Moreno.

Sépanlo sus numerosas amistades.

CONCHITA GALLARDO.— Nuestra gentil compañera Conchita Gallardo, ofrecerá una interesante charla sobre sus impresiones de la Feria Mundial, de donde acaba de regresar por la hora «Orientación y Prédica» que dirige el doctor Mario Fuentes Aguilera.

La señorita Gallardo se referirá a los diferentes aspectos que presenta ese evento mundial.

(Continúa en la página SIETE)

PARA SABOREAR un buen Café PRUEBE EL DE La Milagrosa VIVERES FINOS
GALIANO - 404 TELFS - M-6466-A-7137

GRAN OCASION PARA ADQUIRIR EXCELENTES

BOLSAS

Una gran cantidad de modelos, en materiales excelentes y en colores perfectamente apropiados para combinar con los nuevos Vestidos de Otoño, tienen ahora precios reducidísimos. He aquí varios ejemplos:

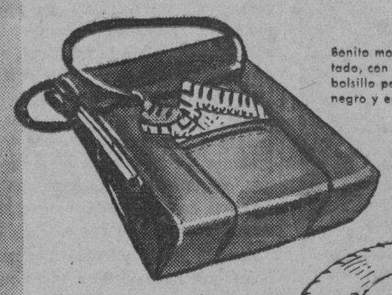

Bonito modelo de "calf" imitado, con detalles al frente y bolsillo para el pañuelo. En negro y en azul

1.59

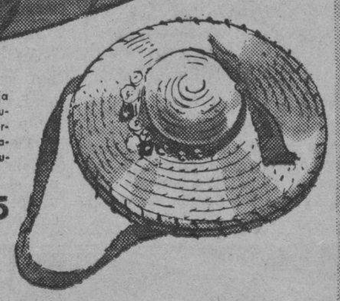

Bolsas para niña, de paja pespuntéada color natural, con adornos de guirnaldas, detalle y cinta faya. También en rosa, prusia y pastel.

1.45

Modelo de charol - izquierda - en tono "boi de rose". En charol y y en piel imitados, con correas largas.

1.45

2.50

Elegante Bolsa de piel—arriba derecha—perfectamente imitada. Finos pespuntes al frente y elegantes cierres, con detalles dorados. Negro, azul, y brown.

Modelo de excelente charol imitado—derecha—con cierre de metal dorado y pliegue al frente. Solamente en negro.

Bolsa de charol sintético-abajo - en tonos verde billar y rojo. Cierre "zip" y correas que se rematan en botones del mismo tono.

1.16

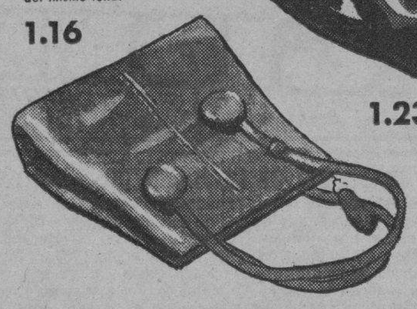

1.23

En otros muchos precios brindamos también actualmente variados modelos de piel, de seda, de fieltro y de antílope. Véalos en nuestra planta baja, al centro.

fin de Siglo

san rafael y águila, teléfonos: m-5991-92-93

Con Aire Acondicionado en la planta baja

HOSPITAL CALIXTO GARCIA

Director: Dr. M. Costales Latatú.

Cirujano de guardia: Dr. Pedro P. Nobo.

Médicos de guardia: Dres. M. Huergo Pino y A. Loza Díaz.

Ingresos: Rufino Delgado, Rafael Castellanos, Emilio Díaz, Manuel Vallant, Rosario Alpizar, María Abreu, Elio Barroto, Elena Boleydu, Juan Villamil, Celia Vega, Cándida Santos, Antonio Santana, Jesús Salazar, Gabriel Sarmiento, Roberto Rodríguez, Carmen Ruiz, Antonio Rodríguez, Erundina Sierra, Jorge Primelles, José Pérez, Juan A. Pérez, José A. Negrín, Gregorio Llanes, Gaspar Ibarra, Aurora Elizalde, Antonio Jústiz, Marcelino Izquierdo, Romualdo García, Margarita García, René Gómez, Delfina Hidalgo, Gregorio García, Heriberto García, Graciella Herrera, Aleida García, Gabriela González, Antonia González, Francisco Fernández, Eligio Fariñas, Carlos M. Domínguez, María Dolores Cruz, Pedro Cruz, José Campos, Felicia Crespo, Mercedes Tamayo, Wilredo Caporte, Alejandro Díaz, Ana L. Céspedes.

Total: 50 ingresos.

Altas: Oscar Suárez, Manuel Blanco, Ramón Morales Sixto Leonard, Humberto, Moreno, José Moreno, Eugenio Pérez, Eusebio Llanes, Maximino Ortega, Evaristo Morejón, Julia Escarrá, Ofelia Ortega, Carolina López, Luis Janeiro, Juan García, Pedro García, Evelio Valdés, Manuel Villalba, Pedro Naite, Ramón Gil, Félix Menéndez, Juan Ma. Pérez, Florentino Fernández, Fermín Batista, Juana García, Julia García Julia Rodríguez, Concepción Ramírez, Alicia Tamayo, José Benítez, Francisco Villa, Lázaro Rivera, María Morejón Zoila Gonzalez, Hilario Vergoya, Mirtha Alfonso, Jorge Negrín, José A. Negrín, Angeles Hernández, Ildefonso Hernández, Adolfo Valdés, Francisc oGarcía, José Hernández, Silvestre Hernández, José Onado, Catalino Molina, Jorge Pedroso, José Marín, Ramón Sánchez, Gregorio Hernández, Mariano Fernández, Elpidio Caballero.

Total: 52 altas.

Operaciones: Ramón López, Apendicectomía, Dr. J. P. Amézaga; Ovidio García, Herniorrafia, Dr. J. P. Amézaga; Juan Barrios, Apendicectomía, Dr. Solís Suárez; Juan Gómez, Apendicectomía, Dr. Solís Linares; Adrián Pérez, Gastrectomía, Dr. Solís Linares; Juan Rosell, Apendicectomía, Dr. Sánchez Rojas; Rodolfo Walls, Apendicectomía, Dr. Solís Suárez; Mar Guerrero, Apendicectomía, Dr. Miyares; Inocente Alvarez, Amputación pie, Dr. Levy; René Gómez, Incisión del maxilar, Dr. Levy; Eugenio Pérez, Amigdalectomía, Dr. J. Pino; Ramón Morales, Amigda-adenoidectomía, Dr. Loza Díaz; José Moreno, Amigdalectomía, Dr. Loza Díaz.

Total: 13 operaciones.

Anestesistas: Dres. Rodríguez Gómez y Urrutia.

Radiografías: 35. Fluoroscopías: 21.

Sala Bacallao:

Las operaciones practicadas en esta sala fueron:

Ela Lugo, apendicectomía, doctor Oscar Geerken.

Marta González, apendicectomía, doctor Oscar Geerken.

Etelvina González, apendicectomía, doctor Oscar Gerkeen.

Consuelo Morales, histerectomía, doctor Oscar Geerken.

SE DIO A LA FUGA

Ernesto Gutiérrez Botin, de 13 años y vecino de Plaza del Vapor 41, sufrió lesiones de carácter grave, al ser arrollado por un auto, cuyo chofer se dió a la fuga, cuando transitaba por frente a su domicilio.

UN PROCESADO

El juez de Instrucción de la Tercera, dictó auto de procesamiento contra Alfonso Ley, alias «El Indio», señalándole fianza de 300 pesos, por un delito de infracción de la Ley de drogas.

Blanqueador de la Piel Embellece la Tez-Aclare su tez con

Crema Cera Mercolizada

Este delicado cosmético acelera el proceso natural del desprendimiento de la epidermis sin vida que invariablemente es más obscura que la piel interior que cubre. La Crema Cera Mercolizada es un excelente Blanqueador y Hermoseador de la piel.

De Venta en Farmacias, Boticas y Perfumerías.

M.E.C.D. 2016

ESCENARIO y PANTALLA

NOTAS

AUDITORIUM: HOY, ESTREÑO DE «CHIN-CHI-LA»

Lydia de Rivera, la valiosa artista cubana que, con la colaboración de destacadas figuras, estrenará esta noche en el «Auditorium» la opereta del maestro Lombardo, «Chin-Chi-La».

Esta noche, a las 9:30 p. m., asistiremos al estreno de Chin-Chi-La, la linda opereta que Lydia de Rivera llevará a la escena del Auditorium. Lydia de Rivera, rodeada de todos los prestigios que por su talento, su decoro artístico y su arte excepcional la ha llevado a constituir en el teatro una figura de primer rango, nos ofrecerá una representación de Chin-Chi-La como sólo ella sabe hacerlo. Es decir, con elegancia y lujo en el vestuario, preciosos decorados y gran presentación escénica, detalles éstos que Lydia cuida siempre con esmero.

Chin-Chi-La es una obra llena de situaciones cómicas. Libro atrevido y picaresco, sin recurrir en ningún momento al chiste grotesco de mal gusto. En cuanto a la partitura, en la que abundan el fox y el blue sólo elogios hará el público que la escuche. Todos los números son de gran belleza y serán cuidadosamente interpretados por la nutrida orquesta que ha conjuntado y dirigirá con su maestría acostumbrada nuestro joven compositor Rodrigo Prats.

Zoraida Beato y Oscar Lombardo, poseedores de bellísimas voces, aportan su valiosa cooperación a esta obra, así como los aplaudidos actores Julio Gallo, Paco Salas y Humberto de Dios.

Solicite su localidad al Auditorium por el teléfono F-6069, al precio de un peso la luneta y 50 cts. el balcón numerado.

VEASE MAS ESCENARIO Y PANTALLA Y LAS GACETILLAS EN LAS PAGINAS SIETE Y OCHO

NACIONAL: ESTA NOCHE: DEBUT DE CARMEN AMAYA

Todo llega, hasta lo que se espera con impaciencia. Y llegó el día en que hará su debut Carmen Amaya, inaugurando en el Nacional una temporada que ha de ser brevísima, porque la jira que realiza por América no tolera detenciones muy prolongadas. Veremos y aplaudiremos hoy, pues, a la legítima «emperaora» del baile flamenco, a la privilegiada mujer que encarna y representa lo más genuino y más noble de la gitanería apasionada y fogosa. Y junto a ella veremos y aplaudiremos, también, al Niño de Sabicas, por ejemplo, que es el primero entre todos los guitarristas del género.

La gran función empieza a las 9 y media, pero el teatro estará abierto desde las 8 y media, para una sección de cine con material corto, de información y amenidades. He aquí el programa:

1.—Carmen España, fina cupletista, en «Rocío la Gitana». 2.—Hermanos Marbel, «cerebros mágicos», que hacen lo que nadie ha hecho hasta ahora en materia de ilusionismo. 3—Antoñita Amaya, en «Maja gitana» 4.—Pepe Duarte en su fino humorismo. 5.—Ascensión Pastor, en «Mi copla». 6.—Carmen Amaya, en «Fandanguillo de Almería». 7.—Perosanz el «orfebre del fandanguillo», en canciones acompañadas de guitarras. 8.—Carmen Amaya en «Herencia gitana. 9.—Niño de Sabicas, con su guitarra. 10.—«Alegrías», por Carmen Amaya y el Trío de Guitarristas que forman José y Francisco Amaya y Sebastián Manzano. 11.—«Casamiento gitano», pasaje costumbrista como nunca se ha puesto en escena, por Carmen Amaya y todo el conjunto, y terminado con el «garrotín».

Espectáculo variado, colorista, interesante, único...

Los grillés y palcos platea cuestan 8 pesos; principales, 6; segundo piso, 4; lunetas y asientos platea, 1 peso; asientos principales, 80 centavos; butacas, 60; delanteros, 40 y 30; entradas altas, 30 y 20. Sólo se reservan localidades hasta las seis, y están suprimidos los pases de favor.

«Europa al día» es la denominación que tendrán cuatro secciones diarias, de una hora cada una, que empezarán a ofrecerse el lunes y mientras dura la temporada de Carmen Amaya, entre la una y las cinco de la tarde.

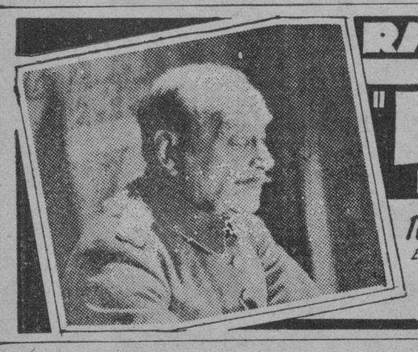

LA OPERA DEL DEBUT: «RIGOLETTO»

Es, indudablemente, de las más populares y más gustadas, preferencia que se explica en las abundantes bellezas de su partitura, y, sobre todo, en los escollos interpretativos que encierra, tanto para el barítono como para la soprano y el tenor. Aquél, por ejemplo, tiene un tercer acto que no se satisface solamente con derroches vocales, sino que reclama, además, altas expresiones dramáticas. La soprano ha de enfrentarse con un aria tan difícil como el conocido «Caro nome». Y el tenor encuentra sus momentos más riesgosos en la balada «Questa o quella», en el dúo «Il sol dell-anima», en la cavatina, que muy pocos cantan completa, «Ella mi fu rapita», en la alegre y juguetona «Dona e mobile» y, por último, en el cuarteto, repleto de entradas difíciles y tirantes.

Puede asegurarse que «Rigoletto» sólo falta en los repertorios cuando no hay cantantes que se atrevan con ella. Y, consecuentemente, la presencia de ese título refleja seguridad en la empresa acerca de lo que puedan hacer sus artistas.

En el caso de la temporada próxima, que se inicia en octubre 9 y para la que está abierto en contaduría un abono a seis funciones, «Rigoletto» no sólo se llevará a escena, sino que cubre el programa inaugural. Y, lo que es más, fué impuesto por Weede, que será el protagonista, como condición previa para firmar el contrato, pretensión en la que fué respaldado por Syney Rayner, que será el Duque de Mantua. Entonces no faltaba más que la soprano, y entre varias el director Dandria colocó en primer término, a la hora de las gestiones, a Rosemarie Brancato, con tanta fortuna que logró hacerla aplazar otros compromisos para que viniera a La Habana.

Los otros intérpretes de «Rigoletto», «spartito» de Verdi sobre un libro que se basa en el famoso drama de Víctor Hugo «Le roy s-amuse», (El rey se divierte) son la mezzo-soprano Lucielle Browning y el bajo Nino Ruisi.

PAYRET LUNES 18
Exclusiva ULTRA FILMS presenta
"LEGIONES DE HONOR"
UNA PELICULA EN QUE SE REBELA el HEROISMO del SOLDADO FRANCES!
con CHARLES VANEL - MARIEBELL Y ABEL JACQUIN
ADEMAS SE ESTRENA: "LA GOLONDRINA" MUSICA... CANCIONES... TOROS...!

Gran éxito de «RAPSODIA DE LA JUVENTUD» en el FAUSTO

Drama que pone de relieve las verdaderas aptitudes del hombre, que de una manera exquisita nos demuestra como en personas de mediocre apariencia, y hasta de la más ínfima categoría germinan destellos de talento que la fatalidad oculta; pero llegado el momento, se exterioriza y brilla con los fulgores esplendorosos del genio...! Eso es «Rapsodia de la juventud», la magnífica producción de los Artistas Unidos que viene exhibiéndose en este teatro con gran éxito desde el pasado lunes. Está interpretada por Joel MacCrea, Andrea Leeds, Walter Brennan, Gene Reynolds y como una especialidad en el role estelar, el mejor violinista del mundo actualmente, Jascha Heifetz. Además toman parte también la pequeña cantante Jacqueline Nash y la Orquesta Sinfónica Infantil de California. Completa el programa el cartón «Radio-demencia» y el noticiario. Los precios: 40 cts. de 3.30 a 6.30 y 50 cts. después. Niños 20 cts. Tertulia 15 cts. a todas horas.

El lunes, Ginger Rogers, más adorable que nunca en la bellísima y divertida comedia de la RKO-Radio titulada: «Mamá soltera», secundada por David Niven. Una trama real... y muy humana... donde vemos el dilema de la muchacha soltera que se encontró un niño y no puede justificar que no es su hijo...! Nuevos bailes por Ginger Rogers teniendo de compañero esta vez a Frank Albertson...! Vea lo que es el último «hit» tersicoreano...! Algo que si usted no es bailador le dará ganas de serlo, y si lo es, sentirá que los pies le bailan solos...! Un encantador romance entre una humilde dependienta de una tienda y el hijo millonario y alocado del dueño...!

Pronto, la versión cinematográfica de la leída novela de Alejandro Dumas «El hombre de la máscara de hierro», una gran realización de los Artistas Unidos, interpretada por Warren William, Louis Hayward y Joan Bennett.

CIFESA presenta
HOY RIALTO
Estrellita CASTRO EN SU MEJOR INTERPRETACION!
MARIQUILLA TERREMOTO
Con ANTONIO VICO, RICARDO MERINO y VICENTE SOLER
DIRECCION: B. PEROJO MUSICA: MTRO. MOSTAZO

D. DARRIEUX en «RETORNO AL AMANECER» en el ENCANTO

Hoy nos presenta este elegantísimo y lindo teatro a la maravillosa actriz francesa Danielle Darrieux, superando su magnífica actuación de «Katia«, en la super-producción de la International Film y dirigida por Marcel L-Herbier titulada «Retorno al amanecer». Un film emocionante y fresco...! Una aventura dramática como en las novelas, que se termina como en la vida misma...! Hay en «Retorno al amanecer», un ritmo de vida, una fiebre que dan a esta película... una unidad remarcable. Conjuntamente se exhibirá la soberbia producción de Warren Hull con Mascha Hunt en la dinámica producción de gangsters titulada «El amor de un periodista» (Star reporter). Emociónese viendo las hazañas de un reporter para descubrir una banda de asesinos...! Además se exhibirá el cartón «El herrero de la aldea» y el noticiario.

Los precios: 20 cts. de 3.30 a 6.30 y 30 cts. después. Niños 15 cts. a todas horas.

El lunes: Walter Pidgeon, Virginia Bruce y Leo Carrillo en la soberbia producción «Entiéndase con mi abogado». La historia del abogado que quiso ser criminalista, y aunque defendió el hampa ante los tribunales en distintas ocasiones... no pudo hacerse cómplice de enviar a un inocente a presidio...! Misterio que fascina... acción que crispa los nervios... Romance de arrobador encanto entre un abogado del hampa y una cantante de cabaret. Conjuntamente se exhibirá la divertida y a la par interesante super-producción, también de la Metro, interpretada por Mickey Rooney, en su primer papel estelar, titulada «Las aventuras de Huck Finn». Un drama que le llegará a lo más profundo de su corazón...! Este programa, el lunes, se exhibirá a las 3.30 de la tarde, debido a que por la noche, a las 9, hay anunciada una gran función extraordinaria como Homenaje Nacional a la Orquesta Casino de la Playa, tomando parte los artistas más valiosos de nuestro mundo artístico, como Tomasita Núñez, R. Montaner, H. Coalla, E. Díaz, R. Gómez Kemp y otros.

CARTEL DEL DIA

POR LOS TEATROS

LA COMEDIA. A-6737.—No hay función.

AUDITORIUM: F-4455. A las 9.30: La opereta «Chin Chi La», con L. de Rivera.

POR LOS CINES

NACIONAL: A-6700. A las 9 y 30: Gran debut de Carmen Amaya y su conjunto.

FAUSTO: M-7800. A todas horas: Rapsodia de la juventud y cartón.

ENCANTO: M-6055. A todas horas: Retorno al amancer y El amor de un periodista.

ALKAZAR: A-6869. A todas horas: Nubes sobre Europa y Dentro de la ley.

MARTI: M-2724. La casa del ogro, Padre y héroe y debut de Blacamán.

CAMPOAMOR: A-7054. A todas horas: Tradición heroica y Caras misteriosas.

TRIANON: F-2403. Vida robada y Al cielo por la puerta falsa.

INFANTA: U-3700. Novios a la moderna e Impropio para publicarse.

PAYRET: A-7157. Cancionero cubano y El Sr. Alcalde.

RIVIERA: F-2040. Cinco regresaron y El gran fraude.

RADIO-CINE: M-1407. El refugio infernal y Contrabandistas del aire.

NEPTUNO: M-1515. La araña negra (serie completa).

FAVORITO: U-2650. Carmita Ortiz, Julio Richard y otros y El pilluelo del circo y Esclavos blancos.

FLORENCIA: U-3533. Agustín Irusta y su conjunto y Katia y Oriente contra Occidente.

OLIMPIC: F-3711. Me hicieron criminal y Esclavos del oro.

MANZANARES: U-3354. La vida de Carlos Gardel y En son de guerra.

REINA: M-2272. La araña negra (serie) y La de perder.

RIALTO: M-1831. Mariquilla Terremoto y La dama y el pistolero.

LARA: M-2421. Oh... Marietta y Encadenada.

PRADO: M-2822. Luisa y Yo acuso.

VERDUN: A-9206. El capitán Furia y La perseguida.

COLONIAL: A-7879. Cumbres borrascosas y Acusada.

ACTUALIDADES: M-5575. La tía de las muchachas y El misterio de la pista.

CERVANTES: M-6494. Espía a la fuerza y La dominadora.

MAJESTIC: M-4477. La primera guerra mundial y El lancero espía.

LIRA: M-4474. Uña y carne y Un yankee en Oxford.

CUATRO CAMINOS: M-3676. La batalla y La ley de la sangre.

WILSON: U-5563. El mastín de los Baskerville y Feliz desengaño.

GRIS: F-4292. Cada loco con su tema y Buró de Homicidios.

VIVES: F-3128. Sólos los ángeles tienen alas y Todo para ti.

MODERNO: X-1305. Sueño de hadas y Secuestrado.

CUBA: M-9796. La muchachada de a bordo y Ahora seremos felices.

ROJO: M-4794. El bandido negro y Un novio en apuros.

SANTOS SUAREZ: I-4600. Tierra de pasión y Corazones cautivos.

BELGICA: A-9128. Su Alteza en peligro.

VIOLETA: M-3238. La fuga y Ahora seremos felices.

MENDOZA: I-7285. Un millón de testigos y El superhombre.

CARMEN AMAYA
GRUPO DE ATRACCIONES INTERNACIONALES Y SU CUADRO FLAMENCO
SENSACIONAL DEBUT
HOY - A LAS 9½ - HOY
TEATRO NACIONAL

HOY
REX
CINEMA S. Rafael y Amistad. M-2214.

NOTICIARIOS METRO Y PATHE R. K. O.
Con las últimas noticias de la guerra europea y otras de todo el mundo.
FUNCION FINANCIERA
Una comedia musical de la Universal.
EXTASIS AFRICANO.—(2da. Jornada).
Los celebres exploradores Denis Roosevelt, continuando su expedición por el Africa Central, con nuevas incidencias de su interesantísimo e instructivo viaje.
(Cada jornada es un documento completo)
«DONALD JUEGA AL GOLF»
El último cartón en colores del genial Walt Disney, en el que el simpático Pato Donald y sus traviesos sobrinitos nos hacen pasar un buen rato.
HORAS Y PRECIOS DE COSTUMBRE
Mañana sábado y pasado mañana domingo:
ULTIMAS EXHIBICIONES DEL FAMOSO FILM
«DETRAS DE LA LINEA MAGINOT»
El documental de guerra más importante filmado hasta hoy que tanta sensación ha causado en la Habana.

LA COMEDIA: MAÑANA: HOMENAJE A PEPITA DIAZ

Hoy no hay función en el teatro La Comedia, para dar lugar a los ensayos generales de la obra que se estrena mañana sábado. Mañana, a las 9:30 de la noche, estreno de «El amante de Madame Vidal», en gran función extraordinaria de gran gala en homenaje a Pepita Díaz. «El amante de Madame Vidal» es la obra francesa más fina, aristocrática y picaresca que se ha escrito.

Separe sus localidades para el gran acontecimiento artístico y social de mañana, por el A-6737. 60 cts. las lunetas numeradas y 40 y 30 cts. las butacas.

El domingo, despedida definitiva de la compañía con dos grandes funciones, una a las 5:30 de la tarde, y otra a las 9:30 de la noche. En ambas subirá a escena «El amante de Madame Vidal».

No olvide que hoy por hoy el teatro La Comedia es el coliseo más fresco de la Habana.

AUDITORIUM
HOY 9.30 p. m. 9.30 p. m. HOY
LYDIA DE RIVERA
PRESENTA Y ESTRENA EN CUBA
LA DIVERTIDA Y FASTUOSA OPERETA DE AMBIENTE ORIENTAL, EN TRES ACTOS, DEL MAESTRO CARLO LOMBARDO.
CHIN-CHI-LA
GRAN ORQUESTA, DIRIGIDA POR EL MAESTRO RODRIGO PRATS.
LUNETA: $ 1.00 BALCON: 30 cts.

Chester Morris en «5 REGRESARON» en el RIVIERA

Presenta hoy la empresa de este aristocrático teatro la soberbia producción de la RKO-Radio titulada «Cinco regresaron», interpretada por Chester Morris, Kent Taylor, C. Aubrey Smith, J. Calleia, Allan Jenkis, Lucielle Ball, Wendy Barry y otros. Doce pasajeros de los diversos tipos: una muchacha rica que se fuga para casarse... y otra que huye de la ley, un anarquista... y un hombre de ciencia... un policía y un pistolero... unos tipos perfectos de ciudadanos... y otros. carroña de humanidad...! Todos unidos por el peligro que amenazaba sus vidas... y... sólo cinco pudieron regresar...! Logrado con un realismo conmovedor, el momento en que sólo pueden salvarse cinco de los doce pasajeros...! Conjuntamente se estrenará la crispante producción de gangsters, titulada: «El gran fraude», con Russel Gleason y Shirley Deanna. Un drama cuya acción puede desarrollarse en cualquier parte del mundo...! Una película que revela una interesantísima estratagema fraudulenta, por la que sus administradores lograban extraer del público elevadas sumas de dinero. Completa el programa un cartón y el noticiario.

Los precios: 30 cts. por la tarde 40 cts. por la noche. Niños 20 cts. Tertulia 15 cts. a todas horas.

Mañana y el domingo, el mismo programa.

El lunes, Chester Morris, Ann Dvorak y Ralph Bellamy en el fuerte drama de la Columbia «Rejas humanas», donde se expone no solamente cómo y dónde se mata... sino porqué se mata...! El final de un asesino...! Su cerebro desmenuzado... no por las balas ni por el escalpelo del cirujano... sino por un siniestro secreto, tan siniestro que lo mantuvo por años y años ejercitando su terrible carnicería humana... Conjuntamente se estrenará en Cuba la producción en español de Chato Ortín, titulada «Luces de la barriada», con 4 entradas, $3.00; palco con 4 entradas, $3.00; palco con entrada 60 cts.; primer balcón numerado, 40 cts.; segundo balcón numerado, 20 cts.

FAUSTO HOY
Jascha HEIFETZ en "RAPSODIA de la JUVENTUD"
THE SHALL HAVE MUSIC — con ANDREA LEEDS, Joel McCREA
Una ARTISTAS UNIDOS
40¢ Niños 20¢ Tert. 15¢ 50¢

CUATRO CONCIERTOS POR DOS PESOS

En los círculos artísticos y sociales habaneros se dió a conocer ayer la noticia: el Maestro Ernesto Lecuona acaba de firmar con el teatro Auditorium para ofrecer una «suite» de cuatro conciertos los días 21, 24 y 28 de este mes y el 1 de octubre.

Esta «suite» de conciertos que presentará características de una originalidad insospechada, coincidirá con el inicio de la temporada invernal de modas, y es por este motivo que el abono para los cuatro conciertos, apenas abierto ha tenido un éxito clamoroso. No habiendo en esta fecha en la Habana otro espectáculo artístico que permita el «lanzamiento» de los nuevos modelos de temporada, estos cuatro conciertos no sólo serán un acontecimiento de arte sino también motivo de cita de nuestro mundo elegante para asistir al inicio de la temporada de invierno; el maestro Lecuona ha dividido la «suite» de conciertos bajo los siguientes títulos: 1-Jueves 21, por la noche «De otros tiempos»; 2-Domingo 24, por la mañana, «Valses y canciones célebres»; 3-Jueves, 28. por la noche, «La rumba» y 4-Domingo 1 de octubre, por la mañana, «Nuevas melodías». El primero y el tercer concierto serán escenificados, y el último ofrecerá un programa de estrenos, un nuevo aporte a nuestro tesoro melódico que hará el maestro Lecuona, dando a nuestra población sus inigualables canciones. En el segundo concierto harán su reaparición en Cuba, de regreso de su tournée por la Argentina, Maruja González y Augusto Ordóñez, y en el tercero debutarán los magníficos artistas brasileños Manola Toledo (cancionera) y Juanito López (pianista).

Los precios combinados para este abono son un verdadero «hit» de la organización de la «suite». Están al alcance de todos los amantes de estos momentos de arte y emoción a que nos tiene acostumbrado el maestro Lecuona. Para el abono a cuatro conciertos, rigen estos precios: Palcos con 6 entradas 12 pesos; palcos con 4 entradas 10 pesos; Luneta y entrada, 2 pesos; primer balcón numerado 1 peso.

Los precios por cada concierto serán: Palco con 6 entradas, $3.60;

NACIONAL: ESTA NOCHE: DEBUT DE CARMEN AMAYA

Quedará abierta hoy, en el «Nacional», la temporada de Carmen Amaya, muy corta, según se anuncia, por los compromisos de la solicitada artista, ahora en brillantísima «tournée» americana.

El acontecimiento tiene un excepcional relieve, porque estamos frente a la primera bailarina que, en género flamenco ha dado, frente a una mujer privilegiada que no mueve con su temperamento apasionado y que hace del baile una vibración continua e insospechada.

Esa es Carmen Amaya: una conmovedora de emociones, una dominadora de multitudes que convence al primer taconeo o al primer giro de su cuerpo.

HOY
PAYRET CANCIONERO CUBANO PAYRET
PELICULA CUBANA 100x100

M.E.C.D. 2016

ESCENARIO y PANTALLA

UN PROGRAMA EXTRAORDINARIO EN EL ALKAZAR

Con extraordinario éxito continúa presentando la empresa de este popular y refrigerado coliseo un monumental programa de doble estreno: Columbia presenta a Laurence Olivier, el inolvidable intérprete de «Cumbres borrascosas» en la sensacional producción Columbia «Nubes sobre Europa». Completa el programa el intenso drama «Dentro de la ley», con Ruth Hussey y Paul Kelly. Además la emoción cameril «Ciencia moderna» y el noticiario. Los precios: 20 cts. de 1:30 a 6:30 y 30 cts. después, niños 15 cts. y tertulia familiar 10 centavos.

Extra... Ultima hora... el programa más formidable de la temporada... Dos super-estrenos de la Columbia...! Lunes, y durante toda la semana, el «as» de los comediantes del cine en español: Leopoldo «Chato» Ortín, colosalmente secundado por la adorable Esther Fernández y el genial chiquillo que ha heredado toda la gracia y el arte de su padre: Leopoldo Ortín hijo, en «Luces de la barriada». Un film del corte de «El chicuelo», aquel famoso «hit» de la pantalla, que cubrió de gloria a Charles Chaplin y al niño que con él compartió los laureles, Jackie Coogan. Su trama, aunque difiere de esta, es en el fundo el mismo tema: el niño y el hombre luchando desesperadamente por la existencia en un medio de aplastante realismo. Un capítulo vibrante del libro de la vida, abierto a la fascinación de los espectadores... El otro regio estreno es el crispante y furioso drama de gangsters: «Rejas humanas», que tiene por brillantes intérpretes a Chester Morris, Ralph Bellamy y Ann Dvorak.

RADIO CINE: «EL REFUGIO INFERNAL»

Los pilletes de «La escuela del crimen» aparecen en algo distinto a todo lo que habían hecho hasta ahora, ya que en «El refugio infernal», son víctimas de los políticos a quienes luego ajustan cuentas. Acción intensísima y extraordinarias situaciones de gran valor dramático se suceden en este film de la Warner Bros, en que aparecen también Margaret Lindsay, Ronald Reagan y Stanley Fields. Hoy se exhibe en Radio-Cine desde las 2:30 que empieza la matinée y la empresa asegura un buen rato para todos los que van al cine en busca de fuertes emociones. No deje de verla ahora en nuestra pantalla, la cual se exhibe conjuntamente con otra espectacular producción titulada «Contrabandistas del aire», que interpretan Ronald Reagan y Rosella Towne, completándose el programa con una variedad musical un precioso cartón y Noticiero sonoro con todos los detalles más salientes del conflicto mundial.

Los precios: Luneta y primer piso 30 cts. antes de las 6:30, después 40 cts., los niños 20 cts. y la tertulia entrada por Neptuno 15 cts.

Mañana, este mismo programa.

El lunes: dos monumentales estrenos en un solo programa. Programa gigantesco que compone con la película titulada «El héroe del Marne», una impresionante película francesa que nos relata de manera sentimental los horrores de la guerra de 1914 y la tragedia íntima de sus héroes a quienes la gloria sonríe, pero al precio de sus más caros tesoros.

La otra que se exhibe este mismo día se titula «El fugitivo inocente», de Franckie Darro, uno de los pilletes de la pandilla.

CAMPOAMOR: «TRADICION HEROICA»

Uno de los cuadros más sorprendentes en «Tradición heroica», es el momento en que los aeroplanos bombardean la fortaleza, y logran que varias bombas caigan sobre el edificio; cuando aterrizan se encuentran a John herido, y al entrar en el edificio, tropiezan con un espectáculo extraordinario. Todos están muertos sentados, o reclinados sobre las mesas o aparatos, como resultado de la formidable concusión, sufrida por la explosión de las bombas. Vea usted este cuadro y comprenderá lo que es la guerra moderna. «Tradición heroica» se exhibe a las 3:50, 6:50 y a las 10. Completa el programa la comedia policial «Caras misteriosas», por Dorotea Kets, Andy Devinne y Frank Jenks. Comedia, cartón y Noticiario. Precios para hoy: mayores hasta las 6:30 20 cts., después 30. Niños 15. Tertulia 10. En la próxima semana: «Medianoche», por Claudette Colbert y Don Ameche.

LA FILM «LEGIONES DE HONOR» EN EL PAYRET

Los acontecimientos de Europa hacen temer que por desgracia habrá de interrumpirse, al menos momentáneamente, la recepción de las numerosas films francesas que estaban contratadas para Cuba.

Una de las películas llegadas poco antes de producirse la catástrofe en Europa, ha sido precisamente una de las mejores de que puede enorgullecerse la cinematografía moderna francesa: «Legiones de honor», que se estrenará el próximo lunes día 18 en el teatro Payret, y que al igual que ha ocurrido ante todos los públicos europeos y de los Estados Unidos, también aquí habrá de triunfar plenamente.

La vida en la guarnición lejana del heroico militar francés, su heroísmo en el campo de batalla y su abnegación en cuanto afecta al honor, están magistralmente interpretados en esta cinta por Charles Vanel, Abel Jacquin, principales protagonistas a quienes ayuda además, la presencia de Pierre Renoir y la magnífica labor artística de Marie Bell, una actriz de grandes cualidades.

Además de «Legiones de honor» la empresa de Payret presentará el programa combinado con el estreno de una bella producción mexicana, «La golondrina», con música, canciones, toros y mucha acción en la que veremos al fino torero Pepe Ortiz en el ruedo y oyéndole la famosa canción, junto con Domingo Soler y la actriz Medea de Novara, bien conocida de nuestro público.

HABRA GENERO CUBANO EN EL TEATRO LA COMEDIA

«El teatro es el alma de los pueblos», dijo José Martí. El teatro cubano no ha muerto, muy al contrario, ahora resurge con más bríos que nunca, dispuesto a librar una triunfal temporada desde la escena del teatro La Comedia. La empresa del simpático coliseo de Animas y Zulueta, con su lema de siempre: «haciendo arte», y ahora, «haciendo patria también», nos anuncia que acaba de contratar el mejor conjunto de artistas del país, para con un abundante bagaje de obras teatrales de palpitante actualidad, enfocando y caricaturizando nuestros problemas y los problemas que afligen al mundo entero, inaugurar la temporada invernal de este popular teatro.

La fecha exacta del debut la daremos a conocer en nota próxima. Será con toda seguridad la segunda quincena de este mes. Decir que se trata de la mejor compañía de género cubano, es dar a entender que nos referimos a Leopoldo Fernández y sus huestes artísticas.

Leopoldo Fernández es, como todos ustedes saben, el mejor actor cubano del siglo, una verdadera estrella de las tablas, el «negrito» por excelencia; para ser más explícitos: el mejor de todos los negritos cubanos, el más gracioso, el más actor, el más chispeante, el más desenvuelto...el negrito cubano por excelencia.

En la compañía figuran quince nombres de actores y actrices ya consagrados por nuestro público. Todos estrellas en su género. Habrá un conjunto de bellísimas vicetiples y una magnífica orquesta bajo la dirección del maestro Rafael Betancourt, que después de una triunfal temporada por Centro y Sur América regresa a nuestras playas contratado por Leopoldo Fernández.

El repertorio de esta season de teatro cubano cuenta con nombres del calibre de Carlitos Robreño, Agustín Rodríguez, Armando Bronca y Julito Díaz, entre otros.

A precios popularísimos será esta gran temporada de genuino teatro cubano.

CORSETERIA

Ramón

Le ofrece el surtido más amplio, variado y elegante que Vd. pueda desear y la seguridad de realizar encargos urgentes en 24 horas.

Ramón

FAJAS • AJUSTADORES • ROPA INTERIOR

MEDIAS • PERFUMERIA

AMISTAD 310 - 312

(entre S. Rafael y S. José)

Tel. M-2904 - Habana

GRAVISIMO UN INDIVIDUO QUE INTENTO SUICIDARSE DE UN TIRO EN LA CABEZA

José Manuel García y de León, de 32 años de edad, casado, Secretario del Juzgado de Instrucción de Cienfuegos y vecino accidental del hotel situado en Neptuno y Perseverancia, intentó suicidarse dándose un balazo en la cabeza.

Después de asistido en el Centro Socorro del Vedado, fué trasladado al Hospital Calixto García, donde se le dió ingreso. Su estado es desesperado.

En las ropas que vestía el suicida se encontraron varias cartas, una de las cuales dirige al Juez de Instrucción de la Sección Cuarta, en la que le pide no hagan la autopsia a su cadáver y que la pensión que le corresponde por sus 32 años de servicios en la carrera judicial les sea concedida a sus seis hijos. También hace constar que su actual situación económica es la que le obliga a tomar tal resolución.

Con lo actuado por la policía se le dió cuenta al juez de instrucción de la Sección Cuarta.

CAYO UN OBRERO DE UN POSTE DEL ALUMBRADO; MURIO POCO DESPUES

Pedro Zaldívar Sotolongo, natural de la Habana, de 34 años de edad, empleado de la Compañía Cubana de Electricidad y vecino de M. Gómez, sin número, en Pogolotti, Marianao, perdió la vida ayer al caer de un poste eléctrico, situado en la avenida de las Misiones y Malecón. Zaldívar se encontraba subido a dicho poste, al cual le daba pintura, cuando al desprenderse el brazo de hierro con el que se aguantaba, cayó al vacío, destrozándose el cráneo.

VEHICULOS CIRCULADOS

Por transitar con exceso de velocidad ayer fué circulados por la policía, un solo vehículo: el auto 20,102.

CRONICA HABANERA

CUMPLEAÑOS

Días pasados celebró su cumpleaños viéndose con tal motivo colmada de halagos y congratulaciones, la encantadora señorita Olga Guerra y Ortíz.

La saludamos,

LILY MARIN.—Esta tarde, por la vía aérea, sale para Miami, la lindísima señorita Lily Marín, tan celebrada en nuestros salones elegantes.

La señorita Marín, se dirige a Coral Gables, donde residirá hasta el mes de diciembre, con sus padres, el doctor Mrs. Frank R. Olding.

Tenga un feliz viaje.

JUNTA DE LA FILARMONICA.—Esta tarde, a las cinco, se celebra en los salones del hotel «Sevilla Biltmore», una junta del Patronato pro-Música Sinfónica, fundado por distinguidas personalidades del mundo social para ayudar al sostenimiento de la Orquesta Filarmónica de la Habana, que en el próximo mes de octubre reanudará su temporada de conciertos.

Se verá muy concurrida.

DEL CAPITULO NUPCIAL.—Una nueva boda del brillante capítulo del mes, anunciamos hoy. . . .

Para el día 23, a las nueve y media de la noche, ha quedado dispuesta la boda de la bellísima señorita Georgina de la Fuente y Larrea y el correcto joven Luis Ruisánchez y Piedad.

La linda novia, es hija del doctor Juan Manuel de la Puente, Cónsul de Cuba en Tampa y de su gentilísima esposa Herminia Larrea.

Tan elegante ceremonia, llamada a revestir gran lucimiento, se verificará en la Iglesia de San Juan de Letrán, el hermoso templo de los Padres Dominicos en la calle 19, que lucirá las galas de un decorado floral de gran belleza y elegancia.

Un adorno exquisito, en el que se advertirán innumerables detalles de chic y de exquisitez, como obra al fin de los floristas de la «Casa Trías.», el gran jardín del Vedado, a quienes ha sido confiado.

También saldrá de aquel edén el ramo para la gentil desposada.

La boda civil se verificará ante el distinguido notario doctor Adolfo Delgado, el día 21 a las seis de la tarde en la residencia de los padres de la novia.

Testificarán por ella los señores Virgilio Suárez, Gerardo Carasena y Fernando Tarafa y por el novio, los señores Florentino Cibrian Jr., Alfredo Ruisánchez y José L. Verges.

En próximas notas ofreceremos los nombres de los padrinos y testigos de la boda religiosa.

VISITAS DE PESAME.—Desde ayer ha comenzado a recibir visitas de pésame, en su residencia de la calle 12, del Vedado, la distinguida señora Margarita Zayas de Dufau, con motivo del fallecimiento de su hermano, el señor Miguel F. Zayas, que ha sido tan sentido.

Con ella recibe su hija, la señorita Maggie Dufau.

Sépanlo sus numerosas amistades.

PISCINA PARTY.—La lindísima señorita Frances Sutton, perteneciente a lo más selecto de la colonia norteamericana, residente en la Habana, ofreció anteanoche un simpático «swimming pool party» en la piscina del Cubaneleco, inaugurada el pasado sábado.

De tan simpática fiesta que se prolongó hasta tarde, participaron este grupo de invitados:

Mr. y Mrs. Lee Chapman, Mr. y Mrs. Jack Everhart, Mr. y Mrs. Edward Henríquez, Mr. y Mrs. Max Healy y los jóvenes esposos Alin Suero y Olga Thompson.

Las señoritas Helen Thompson, Martha Henríquez, Finita y Fefita Cano, Silvia Hernández, Jean Jones, Dorothy Carrigan, Margaret Rhea, Helen Tewell, Katherine Stickney, Elizabeth Veve, Marylin Barlow, Ann Crai Sutton y la lindísima María Palacios.

Y los jóvenes Néstor Carrillo, Gavin Whitset, Andrés Carrillo, George Henríquez, Albert Jarkness, Pete Broderick, Jackie Boyle, John Todaro, Demetrio Castillo y René Monases.

Después se sirvió un rico buffet.

DE REGRESO.—Ayer jueves, llegó a nuestra capital procedente de New York, el conocido señor Manolo Pernas, perteneciente a nuestro comercio.

Reciba nuestra bienvenida.

(Continúa en la página NUEVE)

MADAME GIL

Nuevos procedimientos para el embellecimiento del cutis con adaptación para cada caso, de los productos científicos no conocidos hasta ahora. Ultima palabra de los más modernos Institutos de París y presentados por MME. GIL, experta en belleza femenina.—Consulta y reconocimiento gratis.

Tinturas y Permanentes por los expertos CARLOS y MORA. OBISPO, 506.—TELEFONO A-6977.

ABSUELTOS DOS ACUSADOS DE FALSIFICAR MONEDAS, PARA QUIENES SE PEDIAN 16 AÑOS

Señalado para el 26 el juicio por la muerte de Claudio Hernández. Denegada por segunda vez la amnistía en causa por malversación. Celebrado el juicio por la muerte de la Sra. María Cristina Díaz

Dos acusados del delito de falsificación de monedas vieron resplandecer su inocencia ayer, ante la Sala Segunda de lo Criminal de la Audiencia, que preside el doctor Ramón J. Madrigal, al retirar la acusación el Ministerio Fiscal, representado por el doctor Alberto Guiral Santiuste. Se acusaba a dichos acusados, que se nombran Víctor Capote y Pablo Bolaños, residentes en el barrio de San Lázaro, en esta capital, de dedicarse a dicha falsificación, y el aludido Ministerio había pedido que se les sancionara con dieciseis años de reclusión, pero practicadas las pruebas retiró la acusación el repetido Ministerio, interesando la absolución, que acordó el tribunal inmediatamente, disponiendo la libertad de ambos encausados. Fueron defendidos por los doctores Carlos R. Menció y Raúl Fernández Mederos.

La muerte de Claudio Hernández a manos de Juan Gutiérrez

Suspendió ayer la Sala Segunda de lo Criminal de la Audiencia el juicio contra Juan Gutiérrez Borrego, señalado nuevamente para el día 26 del actual. El Fiscal pide veintiséis años y ocho meses de reclusión, por homicidio con agravante de uso de arma prohibida, y defiende el doctor Enrique J. Guiral, que mantiene conclusiones de absolución.

Los últimos juicios celebrados en la Audiencia

Contra Martín Ramos, por lesiones, retirando el Fiscal y defendiendo el doctor Francisco M. Casado; contra Carlos Pérez, por rapto, Rodrigo Santoya, por tenencia de drogas estupefacientes; y contra José Leal, por lesiones graves, manteniendo contra todos ellos la acusación, el Fiscal.

También se celebró el juicio contra Abilio Toledo Díaz, llamado «El Boxeador», por lesiones graves a Jesús Delgado, manteniendo el Fiscal la acusación y defendiendo el doctor Armando Rabell. Toledo, como ya informamos, es el mismo sujeto que está acusado del asesinato de la señora María Cristina Díaz del Valle, y para quien pide el Fiscal, por ese delito, treinta años de privación de libertad.

Finalmente, por no haberse podido integrar tribunal, se suspendió por una vez más, el juicio contra Fernando Murillo, por el homicidio de María Josefa Casanova, en el barrio de indigentes: «La Cueva del Humo», en Luyanó.

No procede la aplicación de la amnistía

Ha dictado resolución la Sala Cuarta de lo Criminal de la Audiencia, declarando no haber lugar a aplicar los beneficios de la ley de amnistía del 21 de diciembre último, al procesado Baltazar Benito Sandín y al acusado José Granda Marín, en causa que se les sigue por malversación. El tribunal aceptó para esa negativa los fundamentos alegados por el Ministerio Fiscal, el cual mantuvo que procedía la aludida negativa por los propios fundamentos del auto de 2 de febrero de este año, al solicitarse primeramente.

He aquí lo que aduce el tribunal para desestimar la petición:

«Considerando:—que por los propios fundamentos del auto fecha dos de febrero del año en curso, y que se transcriben en el primer Resultando, es procedente denegar la petición.

Considerando:—además que la Ley de Amnistía citada, y la de Enjuiciamiento Criminal sólo autorizan a que se establezca contra las resoluciones judiciales, en tiempo y forma, el **recurso adecuado**, y como los recurrentes establecieron recurso de súplica contra la resolución que denegó la aplicación de la Ley de Amnistía a los mismos, es evidente que establecieron un recurso que no era el adecuado, según lo resolvió el Tribunal Supremo en la sentencia anteriormente citada, por lo que no es dable establecer ahora un nuevo recurso interesando la aplicación de la Ley de Amnistía, puesto que su petición ya fué resuelta en definitiva por la sentencia del Supremo, y consiguientemente, pasó a autoridad de cosa juzgada, y en esa virtud, que procede declarar no haber lugar a la aplicación de la Ley de Amnistía que se solicita».

La restitución de los fondos de los jubilados del Poder Judicial

La «Asociación Nacional de Jubilados y Pensionados del Poder Judicial y del Ministerio Fiscal y la Comisión de Jubilaciones y Pensiones Judiciales», se han dirigido al Secretario de Hacienda, doctor Joaquín Ochotorena, interesando del mismo disponga la inmediata restitución al fondo de ese retiro de la suma de $10,313.25 sobrante de personal del presupuesto del Poder Judicial del año económico 1935 a 1936, que por ministerio de la ley corresponde a los fondos de los retirados y pensionados judiciales. Dicha suma, nos informan los solicitantes, ha sido aplicada a otras atenciones del Estado, y esperan que el doctor Ochotorena, como miembro del Poder Judicial, habrá de ordenar la restitución aludida, por ser de justicia.

Maravilloso!

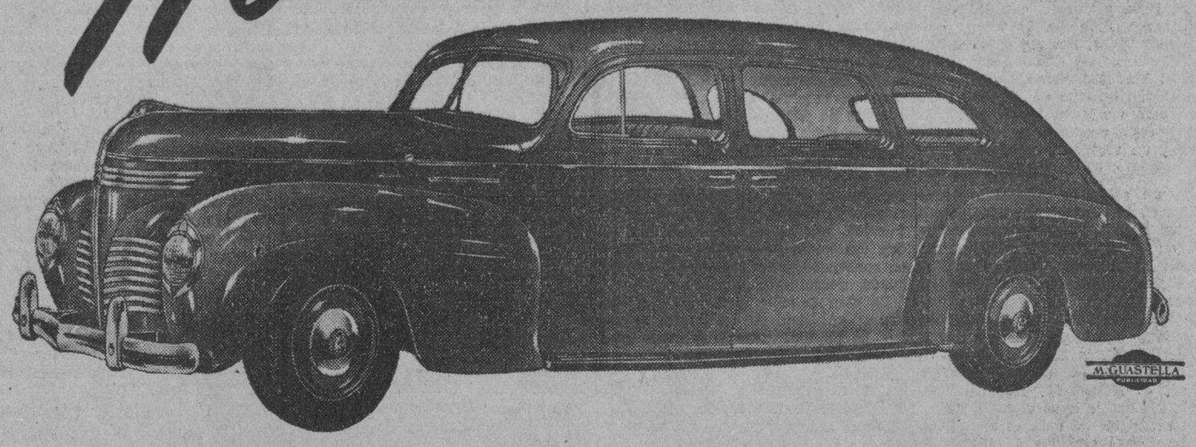

El PLYMOUTH 1940

El nuevo PLYMOUTH 1940 es verdaderamente "maravilloso".. Su moderna línea de carrocería, los adelantos mecánicos que presenta y la infinidad de nuevas características introducidas por sus fabricantes este año, dentro de los precios económicos del Plymouth, hacen de los modelos 1940 la sensación automovilística de la temporada. Admire de cerca esta maravilla de la Chrysler Corporation... compruebe por si mismo sus adelantos... Aprecie sus nuevas características en nuestro salón exposición.

CALLES 27 Y ESPADA — MOTORES, S. A. — U-1011-12 HABANA

AGENTES CHRYSLER, PLYMOUTH Y FARGO

AGENCIAS EN TODA LA REPUBLICA

Véalos hoy mismo!

GUANABACOA AL DIA

DEL CLUB ROTARIO

El pasado miércoles el Club Rotario celebró su acostumbrada sesión a las ocho de la noche en su sede de la Asociación de Propietarios, Comerciantes, Detallistas e Industriales.

Bajo la presidencia de Mariano Blanco Quintero y su secretario José R. Arango de la Maza.

Y con la asistencia de los rotarios doctor Tomás Lancha Conesa, doctor José R. Díaz Rousselot, Francisco Vila Costas, Antonio Martínez, Claudio Conde Cid, Thomas Honan Bauza, José Luis Menéndez, doctor Gustavo Pérez Abreu, Lorenzo Pagés García, Segundo Presmanes Pérez y Gerardo Hevia Serra.

La sesión se inició con un cuarto de hora de charla entre los miembros de la rueda dentada, continuándose después de transcurriido éste, con el pase de lista, la lectura del acta de la sesión anterior y con la presentación del señor Celestino Menéndez, el que se inició en esas noche como rotario.

Mariano Blanco, siempre activo y entusiasta le leyó al nuevo miembro del Club los fines de Rotary y un saludo de bienvenida de Paul P. Harris, fundador de Rotary, entregándosele por el secretario Arango de la Maza, las credenciales que lo acredita como rotario, recibiendo también una ovación de aplausos como demostración de simpatías y de saludo de sus nuevos compañeros.

Terminado este acto, hizo uso de la palabra Paco Vila, para decirle al nuevo miembro del Club lo que es la organización rotaria y lo mucho que ellos esperan de sus iniciativas para bien de la comunidad.

También hizo uso de la palabra Celestino Menéndez, para agradecer esas demostraciones y prometer a la vez el más fiel cumplimiento de los ideales rotarios sirviendo a la comunidad sin pensar en sí.

Acto seguido le es concedida la palabra al doctor Tomás Lancha Conesa, quien tuvo en esta ocasión a su cargo el desarrollo del tema de la sesión, disertando maravillosamente sobre «Las Colonias Infantiles de Cuba».

Hizo historia del origen de las Colonias Infantiles y de sus inmediatos beneficios hacia los niños depauperados por el hambre y la miseria.

Citó datos estadísticos recogidos en sus visitas a varias Colonias de Cuba y muy especialmente las de «Santa Clara» y «Habana», que estuvo hasta hace poco radicada en el barrio de Cojímar de este término municipal hoy desaparecida por cuestiones de orden económico y refundida a la que funciona en el central Hershey.

Demostró cómo debe prestárseles mayor atención a la creación de las mismas y la intervención que en muchas de ellas han tenido los Clubs Rotarios de la Isla.

Elogió la labor de los médicos en esas colonias y señaló puntos débiles en la enseñanza escolar, estimando que los profesores deben ser maestros graduados en las escuelas normales y obedecer a un plan científico de educación mental de los colonos.

Destacó la labor del director de la Colonia Infantil «Santa Clara» y a la doctora Victoria Angulo, directora que fué de la Colonia «Habana» por el cariño y desinterés con que trabajan en bien de los desventurados niños que tanto necesitan de las esferas oficiales y de las fuerzas vivas de la nación para hacerlos hombres y mujeres sanos y fuertes para que en un futuro puedan ser útiles a la Humanidad y a la República.

Su conferencia puede calificarse de brillantísima, digna de ser divulgada para conocimiento general y a tal sentido han de encaminarse los pasos de los señores directores del Club Rotario en su sesión del próximo lunes, y para tal fin, el señor Segundo Presmanes, pidió se solicitara del Club de La Habana celebrar una sesión con el de Guanabacoa, dedicada a ese mismo asunto, idea que fué acogida con verdadero interés por los miembros del Club local, en igual sentido se manifestaron los señores Thomas Honan, Paco Vila y Arango de la Maza.

Gerardo Hevia, propuso se gestionara de la Compañía de Teléfonos se instalaran en el barrio de Cojímar aparatos automáticos sustituyéndose el antiguo sistema de servicio de pizarra local, dado el número de aparatos instalados en el mismo y las incomodidades que sufren los suscriptores con el actual sistema; también pidió se estudiara la forma de celebrar en cada mes una sesión interclubs con el de Regla y que tenga por sede uno de los restaurantes radicados en Cojímar.

Terminando con esas proposiciones esta sesión, tan llena de interés y que ha de dar frutos esperados por todos en fechas no muy lejanas.

CUMPLEAÑOS

En la fecha de hoy celebra su cumpleaños la simpática señorita Pilar Falconi Fáez, amiga de la mayor estimación del cronista, que se verá con este motivo muy congratulada por parte de sus incontables amistades de quienes recibirá infinidad de demostraciones de afecto y numerosos mensajes de felicitación.

De mí reciba tan estimada señorita el saludo más entusiasta y efusivo.

BRILLANTES EXAMENES

En los últimos exámenes recientemente celebrados en el Instituto de Segunda Enseñanza de La Habana, obtuvieron las más altas calificaciones en el curso preparatorio de Bachillerato, las simpáticas e inteligentes jovencitas Carmina Díaz Carral y Amelita Cabo Alonso.

Al felicitar a tan aventajadas alumnas por el éxito académico obtenido, llévenles estas líneas mis mejores deseos porque continúen la senda de triunfo que acaban de iniciar.

POR LOS TEATROS

Las carteleras del gran teatro Carral anuncian para hoy la exhibición de la formidable producción cinematográfica de manufactura nacional «Cancionero Cubano», una verdadera joya musical en la que se destaca la brillante labor del maestro Lecuona, Estrellita Díaz, Carlos Suárez, Sánchez Arcilla y otras distinguidas luminarias del patio.

En Fausto, «El Idilio de un Genio» y «La Rosa del Desierto», por Jane Withers.

Rafael Fernández Dalmás.

MIEMBROS DE LA POLICIA NACIONAL CONDECORADOS

El Presidente de la República, acaba de firmar distintos decretos refrendados por el Secretario de Defensa Nacional y a propuesta del coronel José E. Pedraza, concediéndole la condecoración de la Orden del Mérito Policíaco a los siguientes miembros de la División Central de la Policía Nacional.

Capitanes: Crescencio Triana Guerra, Juan Arias Arocha y José Leal y Govín; teniente Rogelio Cruz, sargentos: Ramón Rodríguez Bernal y Juan Ledón; cabo Antonio Cabrera Reyes, y los vigilantes Mario Lasalbar Far, José Alberto Fleixas, Antonio Salustiano Véliz, Marcelino Flores de la Cuesta, Bernabé Tarré Martínez, Miguel Guerra Morales, José Ramón L. Far, Antonio Llanes Ríos, Silvestre Vellón Sánchez, Angel Padrón Montero, Quintillo Guzmán Bartomeu, Juan García Miranda, José A. Fernández del Cristo, Parciano Fuentes, Francisco J. Izquierdo, Juan Ramos Morales, Antonio de la Cruz Peña, Bienvenido Delgado, Manuel Ramos López, Antonio Turio Aguado, Eduardo Ramos Ortega, Enrique Romero López, Juan Almeida Díaz, Juan Cabré Figueredo y Eulogio Acosta Llerena.

HACIA APUNTACIONES

El vigilante 1416, L. Rubio a las órdenes del comandante Serra, detuvo a Víctor F. Rodríguez Borrego, vecino de O-Reily 209, por haberlo sorprendido haciendo apuntaciones en la esquina de Gloria y Cienfuegos. También arrestó a Gerardo Fernández Pérez, vecino de Obispo 164, por hacer apuntaciones en la vidriera de Santa Clara y San Ignacio.

M.E.C.D. 2016

G A C E T I L L A S S O C I E D A D E S E S P A Ñ O L A S

AUDITORIUM: A LAS 9 Y 30: «CHIN CHI LA»

Un grandioso acontecimiento artístico y social, ofrece hoy este aristocrático teatro del Vedado. A las 9 y 30 de la noche en gran función, subirá por primera vez en Cuba a escena, la exquisita opereta de ambiente oriental titulada: «Chin-Chi-La», cuya original y encantadora figura está a cargo de la favorita cantante cubana Lydia de Rivera, tomando parte además Oscar Lombardo, conocido actor y tenor que encarnará al Príncipe Ciclamino; Zoraida Beato, bella y valiosa cantante será la inocente Princesa Myosotis; Pedrito Fernández, nos promete un colosal «Petit-Gris»; Humberto de Dios hará el Príncipe Fon-Ki y el actor siempre tan querido del público Paco Salas, será un Blum inimitable.

Preciosas evoluciones, decorados regios y un vestuario lujoso y auténtico, completan el fastuoso montaje de esta alegre y picaresca opereta. La orquesta compuesta de 50 profesores estará bajo la Dirección del Maestro Rodrigo Prats.

Localidades: Lunetas $1.00. Primer Balcony 80 y 60 centavos. Segundo Balcony 50 centavos y 30 centavos Informes al teléfono F-6069.

Mañana: Richard Dix, el actor estupendo añade ahora un triunfo más a su brillante carrera artística, al interpretar maravilosamente la gallarda figura de San Houston, el conquistador de Texas, eje central de la sensacional trama de la espectacular super-producción «El Conquistador» millar de emociones sucesivas, pletórica de escenas gigantescas, donde además de Richard Dix, actúan Gail Patrick, Joan Fontaine, Edward Ellis, Victor Jory y Ralph Morgan.

TRIANON: «VIDA ROBADA»

Con un soberbio programa Paramount, en sus carteleras, ofrece esta empresa en sus turnos preferentes de 5:15 y 9:45 el intenso drama: «Vida Robada», siendo su figura central la actriz más emotiva de la pantalla Elizabeth Bergner en la doble interpretación de dos mujeres enamoradas del mismo hombre, cuyo argumento está basado en la famosa novela del mismo nombre, (Stolen Life) escrita por K. J. Benes. M. Redgrave, en el role masculino hace el papel de un joven alpinista del cual se enamoran dos hermanas gemelas a quienes el amor convierte en rivales y al percer una de ellas ahogada en el mar, adopta y usurpa la identidad de la falecida, que se había casado con el que era novio de aquella, —viviendo en constante temor de que su engaño queda descubierto...

La otra película a las 4 y 8:35 se titula: «Al cielo por la puerta falsa» por la popular pareja formada por Patricia Ellis y Wallace Ford.

El martes y miércoles: Dos grandes estrenos: «Tradición Heroica» por Douglas Fairbanks Jr. Sir Basil Rathbone, Lionel Atwill y Virginia Fields. Además de «Mujer Caprichosa».

INFANTA: «NOVIOS A LA MODERNA»

Grandioso y sensacional programa nos ofrece hoy el simpático y preferido teatro «Infanta», de la empresa Carrerá, con dos magníficas películas siendo la principal «Novios a la Moderna», con Priscilla Lane, Jeffrey Lynn, Roland Young, May Robson, Ian Hunter; la película más comentada del año... prohibida por la Junta de Censura... recibida con aplauso por el público en general... una comedia del gran mundo, que es una joya de sutilezas sentimentales y de sugestivas insinuaciones.

A continuación se exhibe la cinta: «Impropio para Publicarse», con Joan Blondell y Pat O-Brien; un drama en que hay momentos de vertiginosa acción, sensacionales escenas y emocionante desenlace.

Completa el programa la revista Universal, y la comedia «En el curso del concurso».

El sábado: Regio estreno: «Media noche», por Claudette Colbert, Don Ameche.

PAYRET: «CANCIONERO CUBANO»

Ultimos días de la super-producción cubana, titulada: «Cancionero Cubano». Película de gran música, toda de el genial maestro Lecuona, con la actuación personal de él. «Cancionero Cubano» es una película chistosa, alegre y figuran en el reparto Garrido-Piñero, Estrellita Díaz, Julito Díaz y otros.

No pierda de ver «Cancionero Cubano» y oírlo en «Payret».

Además, se completa el programa con el estreno en «Payret» de la linda película de Domingo Soler, Andrea Palma y Tetè Casuso: «El señor Alcalde».

Una revista con las últimas noticias de Europa, se exhibe también en todos los turnos.

Los precios son: 20 centavos hasta las 6 y 30 y 30 centavos después. Niños 15 centavos. Tertulia 10 centavos hasta las 6 y media y 15 centavos después.

El lunes próximo. Una gran semana de estrenos. La mejor película francesa, primer premio 1938, titulada: «Legiones de Honor» con el mejor reparto.

NEPTUNO: «LA ARAÑA NEGRA» (SERIE COMPLETA)

Hoy presenta la empresa de este preferido cine de las familias la super-serie Columbia en 15 emocionantes episodios de «La Araña Negra», interpretada por Warren Hull. Emociónese viendo esta estupenda serie, en la que las emociones están a granel. Debido al largo metraje se exhibirá exactamente a las 2:40 y 7:20.

Los precios: Luneta mayores 10 centavos. Niños 5 centavos a todas horas.

Mañana, Gary Grant, Jean Arthur, Noah Berry y miles más en la lindísima producción de la Columbia, titulada: «Sólo los ángeles tienen alas».

Conjuntamente se exhibirá: «El impulso del mal» de Jean Parkers y Robert Barrat.

Además el episodio dos de «Mandrake el Mago».

El lunes: Shirley Temple con Richard Greene y Anita Louise en la super-producción, titulada: «Sueño de Hadas» y la cinta realizada en Inglaterra, titulada: «El Desafío».

FAVORITO: CARMITA ORTIZ Y JULIO RICHARD

Con gran éxito debutaron ayer en este popular coliseo los mimados artistas cubanos Carmita Ortiz y Julio Richard, que hicieron las delicias del numeroso auditorio que ocupa la elegante sala de este cine, al ofrecer los números que más éxito obtuvieron en su triunfal tournée por Centro y Sur América. Carmita Ortiz y Julio Richard se presentan nuevamente hoy en turnos de 5:30 y 9:30 acompañados de Estrellita Díaz, Carlos Suárez y Alvarito Suárez como maestro de ceremonias y acompañando la Orquesta Continental.

En la pantalla se exhibirá la cinta de Tommy Kelly, titulada: «El pilluelo del Circo» y Anne Shirley en «Esclavos blancos».

Completa el programa un cartón y un noticiario.

Los precios: 15 centavos por la tarde, 20 centavos por la noche y niños y tertulia 10 centavos.

Mañana, presentación nuevamente del show y en la pantalla: «A patada limpia» de Joe Pener y «Transpacífico» de Chester Morris y Víctor Mc Laglen.

Domingo, últimas presentaciones del show a las 3 y 5:30 y 9:30. En la pantalla: «Belleza en frascos» de Lucille Bal y «Camaradas del mar» de Bobby Breen.

FLORENCIA: PRESENTACION DE AGUSTIN IRUSTA

Hoy en turnos elegantes de 5:30 y 9:30, se presentará desde el palco escénico de este teatro el magnífico cantante argentino Agustín Irusta, el que interpretará para su público selecto las más escogidas y populares interpretaciones argentinas, entre ellas, su canción predilecta que se ha hecho ya popular: «Salud, Dinero y Amor».

En la pantalla se exhibirá la estupenda producción de Danielle Darrieux, titulada: «Katia» y la cinta de mucha acción: «Oriente contra Occidente».

Completa el programa un cartón y el noticiario.

Los precios: 15 centavos hasta las 6:30 y 20 centavos después. La cómoda tertulia familiar y los niños 10 centavos.

Mañana, estreno de la soberbia producción de la Columbia: «Sólo los Angeles tienen Alas» de Gary Grant, Jean Arthur y Noah Berry Jr. Además: «El Aullido del Lobo» de Movita y J. Carrol.

También se exhibirá el episodio número uno de «Mandrake el Mago».

OLIMPIC: DIA POPULAR

Hoy, es día popular en este simpático y concurrido cine del Vedado, exhibiéndose la magnífica producción de J. Garfield, titulada: «Me hicieron Criminal» con los 5 muchachos de Callejón sin Salida» y la producción de Errol Flynn, titulada: «Esclavos del Oro».

Completa el programa, un cartón y un noticiario.

Los precios: luneta todo el día 10 centavos. Niños y tertulia 5 centavos.

Mañana, y el domingo, estreno de la bella producción de Priscilla Lane y J. Lynn, titulada: «Novios a la Moderna». Además: «Impropio para publicarse» de Pat O-Brien y Joan Blondell.

El lunes: Tyrone Power y Alice Faye en sus dos mejores producciones: «Al compás de mis recuerdos» y «En el viejo Chicago».

MANZANARES: «LA VIDA DE CARLOS GARDEL»

Para hoy, en tanda y noche, estreno de la más sublime creación de Hugo del Carril en la interpretacion de «La vida de Carlos Gardel», una obra llevada a la pantalla con datos verídicos de lo que fué Gardel en su juventud, sus amores y sus triunfos, una película que encarna del Carril, con todo sus arte, las más melodiosas canciónes y tangos que dieron fama al malogrado cantante y actor Carlos Gardel, se pasa esta obra en tanda y noche conjuntamente con la producción: «En son de Guerra» por Richard Cromwell, cartones y comedias.

Mañana: «Motín en las Montañas» en colores, una gran película, y el regio estreno por Merle Oberon: «Cumbres Borrascosas», una obra tan profunda como la misma vida.

El domingo en matinée de 1 y media, grandes cartones, comedias, episodio 10 de «El Halcón Enmascarado», estreno del oeste: «Un tonto listo» por William Boyd y «Cumbres Borrascosas», en tanda y noche «Abnegación».

RIALTO: «MARIQUILLA TERREMOTO»

Un éxito rotundo ha constituido en «Rialto» el estreno de la maravillosa producción musical española, «Mariquilla Terremoto» escrita expresamente para el cine por los famosos Hermanos Quintero, Dirección de Benito Perojo y música del maestro Mostazo, cuya interpretación está a cargo de la simpatiquísima actriz Estrellita Castro imprimiendo a la obra el salero y la gracia de Andalucía. Con la graciosa y encantadora Estrellita Castro, actúan tres ilustres y ya consagrados artistas españoles de la pantalla, Antonio Vico, Ricardo Merino y Vicente Soler.

El otro estreno que se exhibe hoy en «Rialto» lleva por título «La Dama y el Pistolero» por Ida Lupino y Fay Bainter.

Se completa el programa con el noticiero con los últimos acontecimientos de la actal guerra europea. También un precioso cartón en colores.

Los precios para la función de hoy que comienza desde las 2 y 30 son: mayores 30 centavos hasta las 6 y 30, después 40 centavos, niños 20 centavos.

Mañana: conjuntamente con «Mariquilla Terremoto» estreno del drama «Lenguas pecadoras».

LARA: «OH... MARIETTA» Y «ENCADENADA». 10 CTS.

Dos preciosas joyas exhibirá hoy el favorito cine de las familias «Lara», de Prado y Virtudes, con el teléfono M-2421, cuya elegante sala se verá concurridísima.

En función continua, de 2 de la tarde a 11 y 30 de la noche se exhibirá revista, comedia, estreno de la preciosa, regia joya musical «¡Oh, Marietta» con Jeanette Mac Donald y Nelson Eddy y estreno de la grandiosa, regia joya «Encadenada» con Joan Crawford y Clark Gable.

Precio: luneta 10 centavos a todas horas. Entre y salga cuando quiera.

Mañana: «Confesiones de un espía nazi» y «Vidas rotas».

El domingo: «Buró de homicidios» por Richard Cromwell, cartones y comedias.

MARTI: DEBUT DE BLACAMAN

Un gran acontecimiento teatral hoy en la Habana: El debut de «Blacamán» en el teatro «Martí»... el famoso fakir hindú, presentará en la escena del popular coliseo, un espectáculo único en el mundo, que lleva al público al máximo de interés y de emoción, en un programa que divide en dos aspectos: primero hipnotismo sobre animales domésticos y enormes cocodrilos del Nilo y los misterios del fakirismo, después el impresionante acto de fascinación de Leones, presentando diversos grupos de estas fieras a las que reduce a la más perfecta obediencia.

El teatro abrirá sus puertas como de costumbre a las 2 de la tarde, exhibiendo el interesante programa cinematográfico, integrado por las películas: «Padre y héroe» por Jackie Cooper y Freddie Bartholomew y «La Casa del Ogro» por Fernando Soler y a las 5:45 y 9:45, hace su presentación «Blacamán» con su sensacional espectáculo, de modo que, el público puede combinar su tiempo para ver el programa de películas y el programa de «Blacamán», a cualquiera hora que entre en el «Martí».

Los precios son: Palcos numerados 4 pesos, lunetas 50 centavos hasta las 6 de la tarde y 60 centavos después, delantero de tertulia 30 centavos y tertulia 20 centavos.

REINA: «LA ARAÑA NEGRA» (SERIE)

«La de Perder» y «La Araña Negra» son las dos formidables producciones que se exhibirán hoy en el super-cine «Reina» desde las 2 de la tarde. «La Araña Negra» la más monstruosa de las series que jamás haya sido producida, le presentará ante sus atónitos ojos los más escalofriantes episodios de luchas entre dos enmascarados... desconocidos para todos.... aún para ellos mismos! Lleva como intérpretes a Warren Hull e Iris Meredith.

El formidable drama «La de Perder» lleva como intérpretes a Don Terry y un escogido reparto; es una película también de acción.

Un cartón y la revista completan el programa.

Los precios serán de 15 centavos la luneta hasta las 6 y 30 y 20 centavos después, la tertulia familiar y los niños 10 centavos a todas horas.

Mañana: «El Matrero» de Agustín Irusta y «Sólo los Angeles Tienen Alas».

PRADO: «LUISA» Y «YO ACUSO»

Para hoy tiene «Prado» el elegante teatro del Paseo de Martí, como todos los días matinée a las 2 y tandas a las 5 y 8 y 15, con lo mejor en películas por el más bajo precio de 10 centavos luneta o preferencia. Exhibiendo primeramente el drama cinematográfico que debieron ver los gobernantes antes de lanzarse a otro conflicto guerrero «Yo acuso» genial interpretación del inmenso actor Víctor Francen, y el estreno de la célebre ópera de Charpentier la máxima obra del gran director Abel Gance «Luisa» interpretada por la eminente diva Grace Moore. Completando el programa una revista y un gracioso cartón. Mañana, un formidable programa «Hotel del Norte» por Annabella y «Andy Hardy en Peligro» por Mickey Rooney.

VERDUN: «EL CAPITAN FURIA»

Un grandioso programa a base de dos estrenos brinda hoy a su público el elegante teatro «Verdún» de Consulado 214, teléfono A-9206 presentando en función continua desde las dos de la tarde la estupenda realización cinematográfica «El Capitán Furia», un drama de los días en que una casta de señores imponían la ley de su capricho y como esta opresión engendró la rebeldía de los oprimidos. En el reparto figuran un grupo de grandes estrellas, destacándose Brian Ahorne, Víctor Mc. Laglen, Paul Lukas y June Lang. La otra atracción del programa es la interesante cinta de movida e intrigante trama «La Perseguida», por Evelyn Venable, y como complemento el Noticiario, el cartón en colores «El circo de Mickey» y una sinfonía en colores.

Los precios: 15 centavos luneta hasta las 6 y 30 y 20 centavos despues. Los niños y la tertulia con butacas 10 centavos a todas horas.

Mañana y el domingo este mismo programa.

COLONIAL: «CUMBRES BORRASCOSAS»

Un grandioso programa es el que ha combinado hoy el «Colonial», el moderno y confortable cine de Reina 309, con el teléfono A-7879.

Desde las 5 de la tarde, en función continua, se exhibirá revista, comedia, estreno de la estupenda film «Acusada» con Dolores del Rio y estreno de la grandiosa, regia joya cinematográfica «Cumbres borrascosas» creación de Merle Oberón y Lawrence Olivier.

Precios: mayores 10 centavos hasta las 6 y 30 y 15 centavos después. Niños 5 centavos a todas horas. Tertulia familiar damas y niños 5 centavos y caballeros 10 a todas horas.

Mañana: «Tierra de pasión» y «Hotel del Norte».

El domingo: «Promesa cumplida» la divertida, original comedia en español «La tía de las muchachas» con Juan J. Martínez Casado y Enrique Herrera y estreno de la dinámica, emocionante producción «El misterio de la pista» con Dennis O-Keefe y Cecilia Parker.

Mañana: «Colegio de señoritas» y «Caballeros a medias».

ACTUALIDADES: «LA TIA DE LAS MUCHACHAS»

Un programa especial, en el que figuran dos interesantísimas películas es el que brinda hoy el concurridísimo y moderno cine «Actualidades», de Monserrate 262, con el teléfono M-5575.

En función continua de 2 de la tarde a 11 y 30 de la noche se exhibirá revista, comedia, estreno de la máxima obra del gran director Abel Gance «Luisa» interpretada por la eminente diva Grace Moore. Completando el programa una revista y un gracioso cartón. Mañana, un formidable programa «Hotel del Norte» por Annabella y «Andy Hardy en Peligro» por Mickey Rooney.

CERVANTES: «ESPIA A LA FUERZA»

Un selecto programa ofrece hoy el «Cervantes» sito en Lamparilla y Compostela el cine ideal de las familias. 5 centavos en matinée y tanda para damas y niños «Espía a la fuerza» grandiosa producción ésta que será exhibida en todos los turnos y para completar este programa serán pasados cartones y comedias y la interesante producción por Jhon Boles «La Dominadora». Mañana un grandioso programa. Cartones, Comedias, «Espía de Napoleón» Richard Balthelmes y «Su adorable majadero». Alma Lorena y Carlos Riquelme. Precios populares.

MAJESTIC: «LA PRIMERA GUERRA MUNDIAL»

«Majestic» el elegante teatro de Consulado 210 con el Teléf. M-4477, presenta para hoy en turnos de 3.50, 7 y 10 el formidable super-espectáculo de actualidad «La Primera Guerra Mundial» filmada enteramente en los lugares de sus hechos. Vean en sus imponentes escenas los avances de las tropas aliadas, los famosos bombardeos de Londres, los hundimientos de cruceros ingleses por los torpedos de los submarinos alemanes, el espionaje alemán, la entrada en la guerra de las tropas norteamericanas y todas las escenas de los hechos más importantes. Completa el programa, el drama de espionaje, «El Lancero Espía» con George Sanders, Dolores del Río y Peter Lorre. No falta el noticiero, un cartón en colores y una graciosa comedia. Precios: Luneta y preferencia, 10 centavos a todas horas. Tertulia, damas y niños 5 centavos, caballeros 10 centavos a todas horas.

Mañana: Gigantesco estreno: «Sólo los Angeles tienen Alas» de Gary Grant y «Mr. Moto de Incógnito» con Peter Lorre.

LIRA: «UÑA Y CARNE»

«Lira», el favorito teatro de Industria y San José, con el teléfono M-4474, presenta para hoy en sus turnos preferentes, el estreno del desgarrador drama, saturado de risas y lágrimas: «Uña y Carne», interpretada por Mickey Rooney y Wallace Beery. El drama de un muchacho y un viejo borrachín, que se unen con los lazos de la amistad, que el Destino quizás envidioso, deshace. Conjuntamente, se exhibirá la excitante super producción repleta de acción: «Un Yankee en Oxford», con Robert Taylor, Maureen O, Sullivan y Lionel Barrymore. Completa el programa, un noticiario, un cartón en colores y una graciosa comedia. Precios: lunetas, antes de las 6:30, damas y niños 5 centavos, caballeros 10 centavos. Después, 10 centavos todos.

Mañana: regio estreno: «Cumbres Borrascosas», con Merle Oberon; y «Esclavos Blancos», de Anne Shirley.

4 CAMINOS: «LA BATALLA»

Para hoy nos anuncia el popular teatro «Cuatro Caminos», de Belascoain 1107, con el teléfono M-3676, un magnífico programa, dos grandes joyas del arte mudo, con grandes estrellas, ídolos de todos los públicos, en primer turno la «Ley de la Sangre», por Clark Gable y Loretta Young; y después: «La Batalla», por el incomparable Charles Boyer, en su máxima creación junto con Merle Oberon.

Los precios para la función de hoy comenzando a las 2 de la tarde, son: lunetas 15 centavos antes de las 6:30 y 20 centavos después. Los niños 10 centavos todo el día y la comodísima tertulia familiar 10 centavos a todas horas.

Mañana y el domingo: «El Matrero», última interpretación del magistral Agustín Irusta; y «Tierra de Pasión», por Tino Rossi y Vivianne Romance.

WILSON: «EL MASTIN DE LOS BASKERVILLE»

«Wilson», en Belascoain y San Rafael, con el teléfono U-5863; día popular, a base de 5 centavos niños y 10 centavos mayores, a todas horas.

Hoy, tarde y noche, la revista semanal: «Noticias del Día»; y el cartón especial en preciosos colores: «El Villano la Persigue»; y las super atracciones: «Feliz Desengaño», magnífica atracción extraordinaria, por Don Ameche, Sonja Henie y César Romero; y «El Mastín de los Baskerville», sensacional y emocionante super producción de misterio, interpretada por Richard Greene, Basil Rathbone, Wendy Barrie, con Lionel Atwil y Nigel Bruce, basada en la novela de Conan Doyle.

A las 5: «Feliz Desengaño» y «El Mastín de los Baskervilles».

Mañana: formidable programa, el mejor de la ciudad, con los estrenos: «Buró de Homicidio», sensacional y emocionante producción de aventura y misterio, interpretada por Bruce Cabot; y «El Capitán Furia», grandioso espectáculo extraordinario, por Brian Aherne, Victor Mac Laglen, June Lang, John Carradini, Paul Lukas y Douglas Dumbrille.

GRIS: «CADA LOCO CON SU TEMA»

La empresa Heydrich-Fernández Ledón, se complace en ofrecer hoy a sus favorecedores, un programa grandioso en el elegante cine «Gris», de Baños y 17, en el Vedado, con el teléfono F-4292.

En turnos de 4 y 8:30, se exhibirá la emocionante y muy estupenda producción: «Bureau de Homicidios», con Bruce Cabot

A las 5:30 y 9:45, en turnos preferentes, revista, cartón y estreno de la más dislocante y graciosa comedia en español: «Cada Loco con su Tema», con Enrique Herrera, J. Pardavé y otros.

Precios: mayores 20 centavos y niños y tertulia 10 centavos a todas horas.

Mañana: «El Borrón de la Familia», gran film, con Wallace Beery; y «El Angel Fracasado».

VIVES: «SOLO LOS ANGELES TIENEN ALAS»

«Vives», el favorito cine de las familias, sito en la calle B, entre 27 y 29, en el Vedado, con el teléfono F-3128, de la empresa Valmaña, brinda hoy un programa grandioso.

A las 4:30 y 8:30, se exhibirá cartón y la bella cinta: «Todo para Tí», con Madeline Carroll y Francis Lederer.

En turnos elegantes, a las 5:45 y 9:45, la sensacional y formidable super producción de gran argumento: «Sólo los Angeles Tienen Alas», con Gary Grant, Jean Arthur y otros.

Precios: mayores 15 centavos en la tanda y 20 centavos por la noche. Los niños 10 centavos a todas horas.

Mañana: «Suicídate y Verás», con Joe E. Brown; y «Melodías de Broadway».

ACTOS PARA HOY

PARTIDO ACCION ASTURIANA: Charla radiofónica de 7 a 8 p. m. desde la «Hora Liberal Independiente», que se trasmite desde la estación C M B S.

CENTRO ASTURIANO DE LA HABANA: Junta de Recreo y Adorno y Reclamaciones a las nueve de la noche en el palacio social.

HIJAS DE GALICIA: Junta de la Comisión Administrativa a las nueve de la noche en las oficinas sociales.

PUENTEDEUME Y SU PARTIDO JUDICIAL: Junta ordinaria de la Directiva a las nueve de la noche en el Centro Gallego, para la cual cita el secretario, señor Mariano Gutiérrez.

SOCIEDAD DE BENEFICENCIA DE NATURALES DE GALICIA: Junta de la Directiva a las nueve de la noche en las oficinas sociales. Cita el secretario, señor Jose Martínez Piñón.

UNION DE BALEIRA, EMIGRADOS DE RIOTORTO Y UNION VILLALBESA Y SU COMARCA: Junta de la Directiva a las nueve de la noche en el Centro Gallego, para la cual citan los respectivos secretarios, señores Parada, Bouso y Oseira.

NATURALES DEL CONCEJO DE NAVIA, CLUB ALLANDES, CLUB TINETENSE Y UNION DE TEVERGA PROAZA Y QUIROS: Junta importante de la Directiva a las nueve de la noche en el Centro Asturiano. Citan los respectivos secretarios, señores Juan Fonfría, Gervasio García, Paulino Menéndez y José María Díaz.

SOCIEDAD CASINA DE LA HABANA: Sesión ordinaria de la Directiva a las nueve de la noche en Estrella 166, altos. Cita el secretario, señor Luis Miguel.

CIRCULO PRAVIANO: Junta de la Sección de Propaganda a las nueve de la noche en el Centro Asturiano. Cita el secretario, señor Segundo Prendes.

SOCIEDAD CASTELLANA DE BENEFICENCIA: Junta de Directiva por la noche en Lamparilla entre Bernaza y Villegas. Cita el secretario, señor Luis Vidaña.

COLONIA SALMANTINA DE CUBA: Junta de la Directiva a las nueve de la noche en el Centro Castellano. Cita el secretario, señor Saturnino Rollán.

FIESTAS PROXIMAS

PARTIDO JUDICIAL DE PADRON: Banquete social el domingo a la 1 p. m., en los jardines de «La Polar».

AGRUPACION DE VALDEORRAS Y VIANA: Almuerzo colectivo el domingo, a la 1 p. m., en los jardines de «La Polar», «Salón Polar».

ASOCIACION DE CORREDORES DE ADUANA: Recibo bailable el sábado, en su palacete de Malecón y Lealtad.

CENTRO MONTAÑES DE LA HABANA: Velada en honor de la Patrona de Santander el sábado a las nueve de la noche, en sus salones de Prado y Neptuno.

ALMENDARES R. YACHT CLUB: Hermosa verbena el sábado, en sus terrenos de Calzada y 20, Vedado, amenizada por Neno González, Los Melódicos y la Gloria Matancera.

SOCIEDAD CURROS ENRIQUEZ: Fiesta de la «Virgen del Cristal» el domingo desde la una de la tarde, en los manantiales «La Cotorra».

HIJOS DE CABRANES: Banquete con motivo de su vigésimo aniversario, el domingo a la una de la tarde en los jardines de «La Tropical».

VIVERO Y SU COMARCA: Banquete en honor de sus miembros el domingo a la una de la tarde, en el stadium de la cervecería «Polar».

HIJOS DEL VALLE DE ULLA Y SU COMARCA: Banquete social el domingo a la una de la tarde, en el stadium de la cervecería «Polar».

SOCIEDAD CULTURAL MONTAÑESA: Velada artístico-bailable en honor de Nuestra Señora La Bien Aparecida, Patrona de la Montaña, el sábado, a las nueve de la noche, en la «Artística Gallega».

JUVENTUD PROGRESISTA DE LUYANO: Baile social el sábado por la noche, en Luyanó y Pruna.

CLUB DEPORTIVO CARMELO: Verbena «La Ultima Melodía», el sábado en su espléndida terraza de Línea y 18, Vedado, amenizada por Antonio María Romeu, Sonora Matancera y Quinteto Barcalés. El domingo por la noche actuarán Mojica y el Quinteto Barcalés

CLUB CARREÑO: Jira colectiva el domingo desde las doce meridiano en la finca «Río Cristal», situada en la carretera de Vento.

LICEO DE MEDINA: Regia fiesta bailable el domingo por la noche, en sus amplios y ventilados salones de 23 y D, Vedado, amenizada por el Quinteto de Tomé y la Maravilla de Arcaño.

ASS. NACIONAL DE CONTABLES: Baile con motivo de su sexto aniversario el lunes 18 en el roof garden del «Sevilla Biltmore».

MODERNO: «SUEÑO DE HADAS»

Un regio pre-estreno «Fox», ofrece hoy el teatro «Moderno», de Jesús del Monte 365, con el teléfono X-1305. «Sueño de Hadas», toda en technicolor, por Shirley Temple, Richard Greene y Anita Louise; «Secuestrado», de Warner Baxter y Fred Bartholomew; y un «Metrotone». Hasta las 6:30, 20 centavos y después 30. Los niños 15 centavos y tertulia familiar 10 centavos, hasta las 6:30 y después 15 centavos y niños 10.

Mañana y domingo: en todos los turnos: «Sueño de Hadas», «El Malvado», de Smith Ballen y Noah Beery; comedias, cartones y revistas.

El lunes: programa económico «Jesse James» y «Suez». Damas y niños 5 centavos.

CUBA Y SALON ROJO: BELLISIMOS PROGRAMAS

Muy bellísimo programa, para hacer las delicias de sus asiduos, es el que anuncia hoy el favorito cine «Cuba», de Suárez y Corrales. En tanda a las 5 y nocturna a las 8:15, se exhibirá revista, comedia, estreno de la divertida comedia argentina: «La Muchachada de a Bordo», con Luis Sandrini; y estreno de la preciosa joya cubana: «Ahora Seremos Felices», con Juan Arvizu, Mapy Cortés, Mario Martínez Casado y otros. Precios: damas y niños 5 centavos y caballero 10 en la tanda y mayores 10 y niños 5 centavos por la noche.

Mañana: «La Ultima Melodía», otra joya cubana; y «Cómo se Engaña un Marido».

«Salón Rojo», el popular y confortable cine de Monte y Antón Recio, anuncia hoy otro programa colosal. En tanda y noche, se pasa por la pantalla gigante revista, comedia, el emocionante drama del oeste: «El Bandido Negro», con Bob Barker; y estreno de la preciosa comedia: «Un Novio en Apuros», con Charles Ruggles. Precios: damas y niños 5 centavos y caballeros 10 a todas horas.

Mañana: «La Ultima Melodía» y «30 Segundos de Amor».

SANTOS SUAREZ: «TIERRA DE PASION»

Monumental programa es el que brinda hoy la empresa Díaz-López, del confortable cine de las familias «Santos Suárez».

En tanda elegante a las 5 y nocturna a las 8:15, se exhibirá revista, comedia, estreno de la bella y soberbia cinta: «Corazones Cautivos», con James Dunn y Mae Clark; y estreno de la grandiosa, regia y atrevida joya francesa: «Tierra de Pasión», con Viviane Romance, Tino Rossi y otras estrellas del cine galo.

Precios: luneta 10 centavos y tertulia damas y niños 5 y caballeros 10 por la tarde y mayores 15 centavos, niños 10 y tertulia mayores 10 y niños 5 por la noche.

Mañana: «El Capitán Furia» y «Acusada».

El domingo: «Cumbres Borrascosas».

BELGICA Y VIOLETA: SELECTOS PROGRAMAS

Un selecto y escogido programa para hoy anuncia el cine familiar de Egido y Corrales. Damas y niños 5 centavos, en matinée y tanda. «Su Alteza en Peligro», interesante producción, interpretada por Brian Bonlevey; y «Alas de Gloria», por Alice Faye; cartones y comedias, programa este que será exhibido en los turnos de matinée, tanda y noche.

Mañana: «Una Mujer Sola», por Ann Stein; y «Su Adorable Majadero», en español.

El domingo: «Idilio de un Genio», por Don Ameche.

«Violeta», el cine preferido de las familias sito en Monte y Rastro, anuncia para hoy al precio de 5 centavos todos en matinée y tanda, dos maravillosas joyas del cine español: «La Fuga», de Santiago Arrieta; y «Ahora Seremos Felices», producción cubana ésta, que conjuntamente con cartones y comedias, se exhibirá en los turnos de matinée, tanda y noche.

Mañana: emocionante programa: «La Legión Heroica», dinámica y emocionante serie en 12 grandes episodios que será exhibida completa.

EN HONOR DE LA BIEN APARECIDA CELEBRARA MAÑANA REGIO ACTO EL "CENTRO MONTAÑES DE LA HABANA"

Verdadera trascendencia alcanzará este año en el Centro Montañés la velada tradicional en honor de Nuestra Señora La Bien Aparecida, Patrona de la Montaña, estando señalado dicho acto para mañana, sábado, en sus amplios salones de Prado y Neptuno.

He aquí el amplio y sugestivo programa confeccionado al efecto:

La laureada estudiantina «Juventud Montañesa», bajo la dirección del profesor Enrique Mascaró, ejecutará las siguientes selecciones de su repertorio:

1—Aires Montañeses, Santamaría.
2—Fado de mi Tierra, Ramos.
3—Los Piconeros (Estreno) Monti.
4—Vals de Bocaccio, Arditi.

A continuación subirá a escena «El Trébol», zarzuela cómica en un acto, en tres cuadros, letra de los señores Paso y Abati, música de Valverde (hijo) y Serrano.

REPARTO:

Maravillas, señorita Margarita Garisoaín; Inocencia, señora Coralia Toledo; Doña Pelania, señora María Sinovas; Manuela, señora Yolanda Abascal; Don Bienvenido, señor Baldomero Prieto; Señor Pedro, señor C. Felipe Fernández; Simeón, señor Angel Iglesias; El tío del trébol, señor Enrique González; Cardillo, señor Porras; Regúlez, señor Ramón Mauri.

Mozos y mozas del pueblo: señoritas Rosita Pulpeiro, Hilda García, D. María Martínez, Ondina Leal, Yolanda Abascal, Lydia González y Rosa María Fernández.

Señores: Armando Berges, Alfonso Laiz, Jorge Ortega, Andrés Laneiro, Porras y Joaquín Alvarez.

Niños: Roberto Castro, Guillermo Pérez, Hilda García, Yolanda Garcia y Andrés Laneiro Mauri.

Segunda parte

La zarzuela en un acto y tres cuadros, en prosa y en verso, letra de los señores José López Silva y José Jakson Veyan, «El Barquillero», con música de Ruperto Chapí.

REPARTO:

Pepillo, señorita Margarita Garisoaín; Socorro, señora Otilia Nolasco; Prudencia, señora María Sinovas; Eugenio, señor Baldomero Prieto; Melgares, señor Angel Iglesias; Lunarito, señor Constantino Rey; Cayetano, señor Ramón Mauri.

Coro de barquilleros: señoritas Yolanda Abascal, Rosita Pulpeiro, Hilda García, Ondina Leal, Lidya González, R. María Fernández.

Muchachos y quintos: señores Alfonso Laiz, Jorge Ortega y Armando Berges.

Director de escena, María Sinovas de Rodon; maestro concertador, Marina Senra de Castro; apuntador, Antonio Castells.

SABEN LOS SOCIOS DEL INTERIOR LO QUE VALE EL SANATORIO ASTUR

Con sumo gusto ofrecemos una carta de gratitud del socio del Centro Asturiano, Miguel Lima, de la Delegación de San Juan y Martínez, el que expresa en breves frases su gratitud por las excelencias de la especialidad de vías urinarias de la casa de salud «Covadonga» y de las atenciones prestadas en la misma.

Dice así:

«Agosto 12 de 1939. Sr. Presidente del Centro Asturiano de la Habana. Señor: Por este medio deseo hacer llegar a usted las más expresivas gracias por la feliz operación que se me acaba de realizar en nuestra casa de salud, para lo cual fueron factores importantes la cooperación prestada por los empleados de esa Quinta, siempre atentos a las sugerencias del cuerpo médico.

«Después de padecer mucho tiempo una afección a la vejiga y de haberme tratado con varios especialistas, desconociendo que en nuestra Quinta teníamos médicos ampliamente capacitados, ingresé para ser operado, y al cabo de varios días me dieron de alta completamente restablecido».

EN LA ZONA DE MAJAGUA TIENE LA ENTIDAD CANARIA MUCHOS VALIENTES DEFENSORES, A LA CABEZA DE LOS CUALES FIGURA EL REPRESENTANTE EDUARDO GONZALEZ

La representación de la Asociación Canaria en Majagua es atendida desde hace tiempo por el señor Eduardo González Rodríguez con el beneplácito de la Oficina Central y de la Sección de Propaganda, que ha podido observar por las naturales relaciones que con esa Dependencia, así como con todas las demás sostiene, que esa representación no solamente cumple los deberes a que el cargo obliga, sino que demuestra siempre el celo y la actividad que, unidos a un extraordinario entusiasmo, que se traduce en esfuerzos y constancia en su labor, ha propendido a que su administración y gobierno sean beneficiosos tanto para los intereses en el orden personal, como en el de la dependencia, y en de la colectividad, y muy especialmente para los miembros de la misma en sus relaciones directas con dicha representación.

En el año de 1938 contribuyó con el 63.10% al erario social y en lo que va del año actual, con el 60.14%.

Empezó el año que cursa con cuarenta y nueve socios, siete asociadas y tres comensales, y al finalizar el mes de agosto anterior, contaba con ciento dieciocho socios, treinta y cuatro asociadas y siete comensales, o sea un 26.94% más.

En el señor González encuentran siempre los asociados al representante local solícito y atento que resuelve sus dificultades.

Ultimamente fueron electos para representantes efectivo y suplente a la nueva Asamblea, los estimados asociados Felipe Rodríguez Rodríguez y Alejandro Jatib Jatib, pertenecientes a ese valioso organismo.

EL ENORME NUMERO DE CONSULTAS EVACUADAS POR EL CUERPO FACULTATIVO, ENALTECE A LA QUINTA GALAICA

En nota anterior hemos informado, tomándolo de las estadísticas que han de acompañar al informe de la Sección de Sanidad, del cual ha de conocer primero la Comisión Ejecutiva y después la Asamblea de Apoderados en su reunión de octubre, sobre las operaciones y consultas realizadas por los cirujanos, especialistas y médicos de visita de la casa de salud «La Benéfica» del Centro Gallego, las cuales se elevaron a la considerable cifra de 17,996, con un promedio mensual de 4,499.

Hoy, siguiendo el orden que nos hemos propuesto, tócanos informar de las consultas dadas por los médicos internos del sanatorio, cuyo porcentaje es tan alto como el que arrojan los cirujanos, especialistas y médicos de visita, según

HABANERA

LA MODA ACTUAL

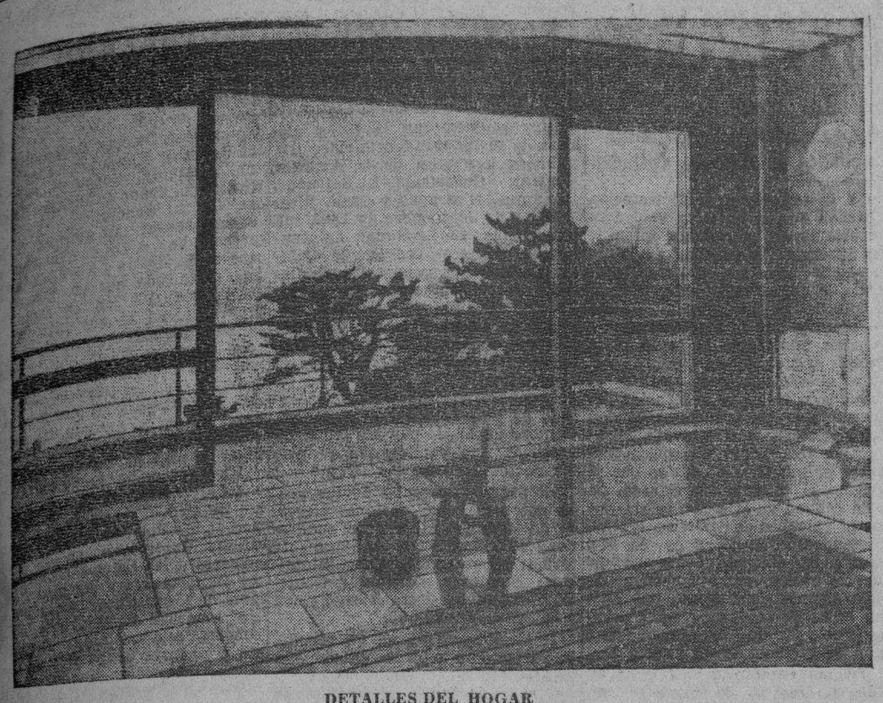

DETALLES DEL HOGAR

Este cuarto de baño, diseñado por el arquitecto norteamericano Antonin Raymond, es de tradición japonesa y tiene una amplitud que no es frecuente en el hogar moderno.

La importancia del cuarto de baño en la vida moderna, queda puesta de manifiesto cuando se dice que a menudo se juzga la cultura y civilización de un país por el aspecto de sus cuartos de baño. No es que lo creamos justo, desde luego, pero no deja de resultar conveniente que, por lo menos de tarde en tarde, volvamos la vista hacia lo que el mundo nos ofrece en dicha materia.

Recientemente Mr. Antonin Raymond, arquitecto norteamericano, ha celebrado una exhibición en la que expuso fotografías de cuartos de baños que parecían obras de arte futurista. Sin embargo, nos aseguró seriamente que estaban basados en modelos tradicionales, de cuya bondad no se podía dudar.

PRODUCTOS SELECTOS

La presentación de un delicado entremés debe ser de buen gusto y de un preparado perfecto.

Para estar siempre dispuesta y con los ingredientes necesarios, que, sin complicaciones ni gastos podamos ofrecer un delicioso **Hors d-Oeuvré**, téngase siempre a mano las galletitas inglesas de la marca **Huntley and Palmers**, la cual tiene un extenso surtido en formas y tamaños adecuados, conservándose frescas por el envase hermético que tienen.

ASUNTOS DE BELLEZA

No hay duda ninguna de que lo esencial para ser hermosa es tener una piel sana y tersa. La mujer que la posee tiene ya muchísimo adelantado en la solución del problema de la belleza. Por lo común un cutis sano y fresco denota la presencia de la salud y con ella la esbeltez de la silueta, la agilidad y elasticidad de los miembros..., en suma, la juventud. Con poco que le agregue de maquillaje y tratamiento, su belleza es cosa resuelta. Las que no tienen el cutis así, quiere decir que algo de su organismo está fallando y deben procurar corregirlo, ya sea modificando su dieta, sus costumbres, su carácter, y practicando gimnasia si ya no lo hacen.

Algo sumamente importante—y me dirijo aquí con especialidad a las mujeres de cutis muy grasiento y con manchas, barros o puntos negros—es el funcionamiento intestinal que no deben en ningún momento descuidar.

La higiene de la piel es también de extraordinaria importancia. No tomen caso jamás a quienes les aconsejen no lavarse la cara sino utilizar solamente cremas para demaquillar. El cutis, cualquiera sea su característica, necesita respirar todos los días por lo menos durante algunas horas, para oxigenar sus tejidos y eliminar las materias tóxicas que tiene en su interior. Claro está que no a todas conviene lavarse la cara de la misma manera. Las de cutis muy seco deben hacerlo utilizando la menor cantidad de jabón posible o bien el agua sola, luego de haber quitado la crema del maquillaje con una solución muy diluída de alcohol alcanforado en agua de Burla. Las de cutis grasiento pueden o, mejor aún, deben utilizar el jabón, pero antes les aconsejo el siguiente procedimiento: echar en una palangana una cierta cantidad de agua hirviendo y exponer la cara al vapor que de ella se desprende, hasta que quede completamente mojada. Luego jabonarla enérgicamente, enjuagándose con agua tibia y a continuación con agua fresca. Una vez seca la piel se debe pasar un algodón empapado en alcohol alcanforado, practicándose por último el maquillaje habitual, pero evitando los excesos de crema, y utilizando al efecto una que no sea demasiado nutritiva.

Con estos procedimientos se conseguirá sin duda mejorar la naturaleza del cutis y por consiguiente la belleza personal. Pero cuánto mejor es conseguir, gracias a un buen régimen de vida, que la frescura del cutis sea natural. Eso es ni más ni menos que un seguro de belleza.

Lo especial para conservar y acrecentar la belleza del rostro es atender a los puntos vitales y débiles que presenta, más que a las modas cambiantes del maquillaje, que oscilan de acuerdo con imprecisas corrientes del gusto femenino y el hallazgo de nuevos y eficientes productos de tocador.

Pero es preciso aclarar lo que se debe entender por puntos vitales y débiles. Los primeros son aquellos que requieren solamente un realce ponderado; los segundos, los que necesitan un cuidado especial por estar expuestos a reflejar la negligencia, el arreglo facial hecho a la ligera, el paso del tiempo traducido en arrugas o en la aparición de prominencias adiposas, etcétera.

Una vez hecha esta introducción previa, pasaré a divulgar algunas normas básicas que considero beneficiosas para la mayoría de las mujeres y que con perseverancia permiten prolongar la juventud así como destacar los rasgos físicos, dándoles vida de acuerdo con un criterio que podríamos denominar científico, puesto que en el embellecimiento en la actualidad constituye por sí mismo una ciencia.

Comenzaré por la frente.

Una frente surcada de arrugas, es indicio cierto de prematura vejez; una frente tersa, suave, es luminosa como la juventud misma.

EL ARTE DE SENTARSE A LA MESA

La iniciativa de tomar asiento en el comedor partirá siempre de la dueña de casa. En todos los casos, aun prescindiendo de etiqueta, el caballero cuidará de brindar el asiento a la dama que tenga próxima y luego le acercará la silla para que se ubique con la mayor comodidad. La edad en todas las circunstancias carece de valor, con respecto a la caballeriza.

Una vez en la mesa, únicamente por causas muy justificadas es posible hacer abandono, debiéndose, invariablemente, solicitar permiso del anfitrión.

Como regla anexa al comportamiento en la mesa, diré que la costumbre de ocultar las manos o tenerlas en la falda indica poca corrección de modales, siendo, a la inversa, agradable, ver a los comensales erguidos, con las manos apoyadas en la mesa, en un gesto franco y cómodo.

Es elemental comer pausadamente, sin incurrir en exageraciones, y no manifestar nunca interés vivo por determinado manjar, aunque el hecho de comer poco no supone indicio de delicadeza.

IN MEMORIAN

(A mi hermano Francisco).

Para vivir sufriendo como sufría,
para vivir penando como penaba
y llevar una vida que le abrumaba,
al prolongar las horas de su agonía;

Para verse en el lecho, día tras día,
sufriendo la dolencia que le aquejaba,
sin hallar el consuelo con que soñaba
y en él que en todo tiempo siempre creía,

Dios hizo un bien llevándole junto a su seno
por librar a su cuerpo del cruel veneno
que prodiga el martirio de los dolores.

Liberando su alma, rebelde y ciega,
al ver que arrepentida, la gracia ruega
que libra del infierno a los pecadores.

Esteban FONCUEVA.

MENU DEL DIA

Almuerzo

Fruta Bomba.
Pollo manchego.
Albóndiga de carne de puerco.
Arroz blanco. Plátanitos.
Cascos de naranja.

Comida

Puré de tomates.
Frituras mixtas.
Lengua a la marinera.
Ensalada de lechugas.
Dulce de ciruelas pasas

RECETAS DE COCINA

Masas de cangreso Au Gratin

(Para 4 personas).

1 cucharada de mantequilla.
1 cucharada de harina.
1 lata mediana de Sopa de Crema de Hongos (Mushroom Soup), Heinz.
1 lata de 6 onzas de masas de cangrejo, o
1 taza de masas de cangrejo fresco.
1 y media tazas de migajones de pan blando.
1 cuarto cucharadita de sal.
1 taza de queso americano rallado.
Una pizca de pimienta.

Derrita la mantequilla, añada la harina y únala bien. Agréguele la Sopa y cocínela, revolviéndola constantemente sobre el fuego lento hasta que se espese. Quite los cartílagos de las masas de cangrejos, desmenúcelas y agréguelas con los ingredientes restantes, empleando tres cuartos taza del queso, a la sopa. Siga calentándola hasta que el queso se derrita; viértala entonces a una bandeja de hornear, espolvoréela con el queso restante y hornéela debajo de la parrilla sólo por el tiempo suficiente para que se dore ligeramente. Sírvase en tostadas o en pastelillos.

María R. de FONTANILLS.

Vendía legajos del Estado un custodio infiel

Denuncia ante Hacienda el Dr. G. Kohly. Un empleado de Gobernación inculpado

El Secretario de Hacienda doctor Ochotorena, recibió ayer una denuncia formulada por el doctor Juan de Dios García Kohly, Juez instructor en varios expedientes administrativos de la referida dependencia, consistente en graves irregularidades cometidas por un empleado del Estado y que consiste en haber vendido, sin autorización alguna, gran cantidad de legajos antiguos con importantes documentos, los que se encontraban depositados en un departamento del edificio que tiene arrendado el Estado, en Picota y Luz. Parte de esos documentos fueron encontrados en la Compañía Papelera, como papel de desperdicio, habiendo sido llevados nuevamente al Archivo de la Secretaría de Hacienda.

Como el empleado culpable pertenece a la Secretaría de Gobernación se ha dado cuenta del caso a ese Departamento, y además se pondrá el hecho en conocimiento de los Tribunales de Justicia.

Plan de regalos

Por Decreto Presidencial ha sido autorizado el señor L. Suárez, de la Radio-Cadena Suaritos S. A., para poner en vigor un plan de regalos de billetes de la Lotería.

ANCIANA LESIONADA

Antonia Rodríguez Atalaya, de 71 años, vecina de Galiano 514, sufrió las fracturas de la pierna y brazo izquierdos, al caer de la cama.

CRONICA HABANERA

CAPITULO DE VIAJEROS

Ayer tarde embarcaron rumbo a los Estados Unidos el doctor Pedro Pablo de la Cámara y su sobrino, el simpático joven Juan de la Cámara y Goicoechea.

El doctor de la Cámara dejará a su sobrino en la Culver Military Academy y seguirá viaje a Lake Placid para reunirse con su esposa, la encantadora señora Aimée Fowler y su pequeño hijo Pedro Alberto.

A bordo del «Florida», embarcaron ayer para Miami, la gentilísima dama Conchita Plá, acompañada de sus hijas Maricusa y Fifí Juncadella y Plá, que van a ingresar en el Colegio Mount St. Josephs.

Por la vía aérea salieron para los Estados Unidos el señor Demetrio Castillo Pockorny y sus hijos, los jóvenes Demetrio y Joaquín Castillo y Montalvo, los que ingresarán en la academia donde cursan sus estudios.

También por la vía aérea salieron ayer, los jóvenes Pedro Enrique Segrera y Gómez y Luis Lombana, con el objeto de terminar sus estudios de Ingeniero Químico e Ingeniero Mecánico, respectivamente, en la Universidad de Georgia Teach.

En viaje de negocios y de placer, embarcaron ayer el señor Isidro González Cavada, Agente General de la Gran Flota Blanca y su gentil esposa María Luisa Otero.

A todos un feliz viaje.

EL ARTE DE LA BUENA MESA.—La famosa obra de la Marquesa de Sevigne, que constituye uno de los libros más deseados y prácticos en cualquier hogar y que contiene todo cuanto se relaciona con la etiqueta de la mesa moderna, tiene cada día la mayor aceptación.

Se trata de un libro original, sabiamente hecho, cuya segunda edición, distinta completamente a la primera, ya agotada, informa sobre todo lo sustantivo de la buena mesa, pudiendo asegurarse que corresponde a la delicadeza del ambiente criollo.

En el Departamento de Revistas de «El Encanto» se encuentra a la venta.

NACIMIENTO.—Una linda niña ha venido a alegrar el hogar de los jóvenes esposos Eduardo Ferrer y del Castillo y Josefina Fernández de Ferrer.

Fué asistida la señora de Ferrer en la Clínica «La Inmaculada», por el notable ginecólogo doctor García Navarro.

Nuestra felicitación.

SIMPATICO HOMENAJE.—Al medio día de ayer, le fué ofrecido un simpático homenaje a la doctora Angela Acuña de Chacón, distinguida intelectual y periodista que durante breves horas fué huésped de la Habana.

Dicho acto, organizado por la Liga Panamericana de Educación, resultó en extremo lucido y animado.

Con la homenajeada tomó asiento a la mesa este grupo de damas:

Aida Peláez de Villaurrutia, doctora Graziella Barinaga, doctora Isabel Margarita Ordext, doctora María Caro de Chacón, Margarita García Gutiérrez, doctora Rosa Pérez de Marinello, América Agüero de Yanes, doctora María García Gutiérrez, Elvira Chacón Caro, Mercedes Marty viuda de Baguer, Chela Hernández Leal de Fernández Mederos, Adela Jaume, María Collado, Ofelia Morales de Gómez Quintero, Margot Pestana de Fernández, Graziella de Armas de Bosch, doctora Elena Fernandez de Guevara, Ernestina Otero, Lucila de Castro, Conchita Gallardo y Blanquita Fernández de Castro de Jardines.

DR. M. COSTALES LATATU

Profesor de Clínica Quirúrgica de la Universidad, por oposición.

Cirugía del Abdomen y Tiroides.

Durante el verano consultará, exclusivamente, lunes, miércoles y viernes.

PRADO, 316. Diagnóstico: VEINTE PESOS.

MUSICA Y MUSICOS

Transimisión dedicada a Centro América

Hoy, viernes 15 de septiembre celebran Costa Rica, Guatemala, Honduras, Nicaragua y Salvador, el aniversario de su Independencia—proclamada en 1821—por cuyo motivo la Oficina Interamericana de Radio (O. I.R.) ha organizado un lucido programa que será transmitido por Radio Salas, estaciones CMBZ, en 940 kcs. y COBZ en 9.030 kcs., de 4 a 5 de la tarde. La notable cantante guatemalteca Mercedes Girón Cerna, cuya hermosa voz hemos aplaudido con Lázaro en «Rigoletto» y otras óperas, interpretará bellas melodías de nuestro folklore, y clásicas, acompañada por el Trío Renacimiento que dirige el Maestro Joaquín Molina, ilustre Miembro de la Academia Nacional de Artes y Letras, integrado por el Maestro Molina (violín), el Maestro Antonio Mompó (violoncello) y la Srta. Esther Ferrer (piano). El conocido recitador Emilio Masó dirá unos versos de José Martí, Josefina de Cepeda y de Rubén Darío. El Dr. Armando Mencía, Director de la Oficina Interamericana de Radio presentará a los señores representantes Diplomáticos o Agentes Consulares de los citados países hermanos de Centro-América.

Se avecina la temporada de la Filarmónica

Con la llegada del notable director Massimo Freccia, que estará entre nosotros en los primeros días de octubre, comenzará a organizarse la Orquesta Filarmónica de la Habana, la gran institución sinfónica que durante quince años consecutivos ha brindado magníficos conciertos, y presentado artistas de categoría y directores de fama mundial.

Ahora ha sido contratado por el nuevo Patronato Pro-Música Sinfónica, el notable maestro Massino Freccia, para dirigir la temporada que se inaugurará oficialmente el lunes 23 de octubre, a las 9 y media en punto en el «Auditorium».

Todos los conciertos de la nueva temporada de invierno serán nocturnos, siendo el primero de gala.

Esta noticia ha sido recibida agradablemente por nuestras familias más distinguidas, y prueba de ello es que la relación de aboiados de la Orquesta Filarmónica llega a las cifras de 1,200 socios.

En las oficinas de la Orquesta Filarmónica de la Habana, situadas en la arcada del hotel «Sevilla-Biltmore», pueden obtenerse cuantos informes sean necesarios para la inscripción de nuevos abonados.

El recital de Carmelina Santana Reyes

Interés general ha despertado el anuncio del recital que a la sociedad habanera ofrecerá la gentil soprano lírica, Carmelina Santana Reyes, tan aplaudida por sus actuaciones operáticas en los roles de Violeta y Mussetta en «La Traviata» y «La Boheme».

Hoy podemos anunciar que este recital se efectuará en la tarde del viernes 6 de octubre en el Teatro de la Comedia.

El Bureau Musical de la Habana a cargo de la dirección de este recital, recibe solicitudes de localidades por el F-3547 de 2 a 5 de la tarde. Los precios de las localidades han sido fijados en un peso la luneta; ochenta centavos el balcón numerado y sesenta centavos el balcón sin numerar. Los palcos con entradas: ocho pesos.

Como ya anticipamos, además de una parte dedicada a canciones y otra a diversas arias de ópera, Carmelina dedica la tercera a diez canciones españolas, recogidas y estilizadas por Joaquín Nin, el ilustre compositor y pianista, quien gentilmente acompañará a Carmelina.

Recital el de Carmelina Santana, llamado a gran éxito.

Concierto-homenaje

Para hoy día 15 ofrecen los alumnos de Rafael Nadal un concierto-homenaje a su maestro en la Sala Espadero del Conservatorio Nacional.

La hora: 9 de la noche.

El Maestro Nadal tocará varias obras de Chopín, Albéniz y Tárrega a la guitarra y sus alumnos también participarán en diversos números del programa.

N. B.

MUERTE REPENTINA

En el Segundo Centro de Socorro falleció repentinamente la anciana Mariana Cuesta, de 71 años y de Castillejo 9, ignorándose las causas.

la calidad siempre triunfa!

CERVEZA HATUEY

la que le pide su paladar

MG-CH-39-5

EL ACONTECIMIENTO DEL DIA.—Extraordinario entusiasmo reina entre las principales familias de nuestra sociedad, para la gran función de esta noche en el Auditorium.

Nos referimos al estreno de «Chin-Chi-La», la lindísima opereta china original de Oscar Lombardo, que será llevado a escena por la exquisita e incomparable artista Lydia de Rivera, favorita de nuestro público distinguido.

La regia presentación, el lujoso vestuario y el magnífico elenco son factores principalísimos de esta obra, brindando a los concurrentes la oportunidad de conocerla tal como se estrenó en Italia, París y Londres.

Las localidades están casi agotadas, pudiendo adquirirse las pocas que quedan en la taquilla del Auditorium, durante todo el día.

Un gran éxito le auguramos a Lydia de Rivera.

HOGAR FELIZ.—Los jóvenes y simpáticos esposos Antonio Rodríguez Cairo y Elba Tapia se han visto muy complacidos con motivo del nacimiento de su primer hijo, una linda niña.

Fué asistida la señora de Rodríguez Cairo por el notable doctor Julio Ortiz Pérez.

Como dato curioso, diremos que la recién nacida completa la sucesión de descendientes en línea directa, hasta la quinta generación, hecho muy difícil de verse realizado.

Nuestra felicitación.

EN LA HISPANOCUBANA.—Tendrá efecto esta noche, en la Escuela Zapata, la décimo-novena conferencia del curso de doctrinas políticas que se viene ofreciendo bajo los auspicios de la Institución Hispano-Cubana de Cultura.

El tema de hoy es «Federalismo y Confederalismo» y será explicado por el connotado publicista doctor José Conangla Fontanilles.

DE PRO-ARTE MUSICAL.—La inauguración de la temporada de Conciertos de Pro-Arte será el día 4 de octubre, con Claudio Arrau el gran pianista chileno, que se presentará ese día a los socios, en un magnífico recital, ofreciendo otro, igualmente interesante el viernes 6 de octubre.

La actuación de Arrau en Pro-Arte el pasado año, aún es recordada con entusiasmo y su reaparición ha sido objeto de unánime aprobación.

Después de los conciertos del gran pianista están anunciados los de Bruna Castagna, mezzo-soprano de extraordinarias facultades que actuará por primera vez en la Habana los días 30 de octubre y primero de noviembre.

Los demás artistas, todos famosísimos, que irá presentando Pro-Arte a sus socios durante esta temporada, los iremos anunciando oportunamente. Entre estos figuran como principal atracción Bjoerling, tenor del Metropolitan, Jooss Ballet y Grace Moore, la soprano que tanto ha popularizado el radio y la pantalla. Una brillante temporada ofrecerá Pro-Arte a sus socios, que constituirá un triunfo más para la primera Sociedad Musical de Cuba.

INTERINO.

LIBRES DOS MARINEROS A LOS QUE SE ACUSO DE LA MUERTE DE UN SERENO

El Juez de Instrucción de la Primera, dictó en la mañana de ayer, la libertad de los detenidos Emilio tripulantes del vapor «La Fe», que San Juan Pardo y José Díaz Lago, estaban acusados como presuntos autores de la muerte al sereno Rogelio Serantes.

La libertad de dichos individuos, obedeció a que al cumplir ambos las 72 horas de su detención en el vivac y no estar en poder del juez, el informe del gabinete, no podía retenerse por más tiempo su arresto.

DENUNCIA DE ESTAFA

Francisco Rivero, vecino de Luyanó 116, denunció a la policía que Isaac Barrocas, vecino de Arango 218, le estafó un reloj pulsera que apreció en la suma de 12 pesos.

ACUSADO DE VEJACION

Emilio Menéndez, vecino de Figuras 18, fué acusado por Margarita Cibrián, vecina de Belascoain 907, de vejaría diariamente desde la azotea de su domicilio.

EXITO MARAVILLOSO

Miles de testimonios. Una fórmula especial para cada cura. (20 años de experiencia) **El método del Abate Ramon. Cura:** Diabetes, Riñones, Corazón, Hígado, Reumatismo, Bronquitis, Obesidad, Enteritis, Estómago, Arterio-Esclerosis, Nervios, Estreñimiento, Reglas dolorosas, Vértises. Nada más que plantas. Solicite el libro gratis. **Escriba a Dr. P. Ramírez, Representante de Laboratorios Botánicos, Apartado 1244, Habana.**

CARDENENSES

VARADERO

El epílogo del verano

Varadero.

Vuelve a la quietud.

Expira el verano, la estación de bullicio y alegría, con lo que queda de septiembre y parte de octubre y cesan en la dulce y romántica Playa Azul los saraos y las fiestas.

Todo retorna a la ciudad.

La actividad social.

Aunque Varadero en invierno es tan grato o más que en el verano, en la época invernal todo se reduce allí a fiestas privadas y parties escogidos en los lugares elegantes como el Kawama Beach Club, el Club Náutico de Varadero, el Club Arechabala y el Casino de Verano o entre los escasos temporadistas que quedan en los hoteles y casas de hospedaje de ese Varadero que todavía los cubanos no sabemos aquilatar cuánto vale y cuánto encierra...

Expira un verano más!

El de 1939.

Los esposos Rivero-Piloto

Día de satisfacciones

De infinitas alegrías.

Así la fecha del 15 de septiembre para los jóvenes y distinguidos esposos señora Conchita Piloto de Rivero y el doctor Juan de Dios Rivero y Vasconcelos, director del Hospital Santa Isabel de esta ciudad y médico renombrado de la «Clínica Cárdenas», que cumplen en tal fecha su aniversario de bodas.

Diecisiete años de casados.

Bodas que describí.

Recuerdo aún el título que encabezaba la crónica que redacté entonces y que decía: «En pos de la felicidad».

Así han ido siempre.

En pos de la dicha.

En este aniversario hágoles llegar a Conchita y Juan mi saludo:

Sea éste cordial.

Cordial y sincero.

En las Siervas de María

Cultos solemnes.

En honor de su patrona.

Brillantes actos dedicados a la Virgen de la Salud por las abnegadas Ministras de los Enfermos, que me invitan a ellos gentilmente.

Inicia el programa el triduo.

El 14, 15 y 16.

El 16, a las 7 antes meridiano, habrá misa de comunión general de la Asociación y Corte de la Virgen de la Salud e Hijas de María y todo el que quiera honrar a la Santísima Virgen de la Salud.

Esta santa misa será aplicada por los bienhechores de la Comunidad y Asociación y de la Corte de la Señora de la Salud, vivos y difuntos.

En la noche, después de la Reserva, salve solemne.

El 17, la gran fiesta.

El Día de la Patrona.

A las 8 antes meridiano habrá solemne misa cantada, en la que predicará el Reverendo Padre J. Luis de Santa Teresa, C. D.

Todos los fieles que habiendo confesado y comulgado visiten la capilla de esta Comunidad desde el día 16 al 17 por la noche, pueden ganar el jubileo de nuestra Señora de la Salud.

Brillantes fiestas.

Las que dejo señaladas.

Muy agasajada

Una valiosa señorita.

Culta e ilustrada.

La doctora María Teresa Fernández Llébrez, inteligente profesora que en la fecha de su santo, el 12 de septiembre último, se vió muy halagada por sus amistades y discípulos.

Pasó horas de satisfacciones.

Como ella las merece.

Rumbo a Oriente

Un joven matrimonio.

Con dirección a Santiago de Cuba acaban de partir los apreciados esposos señora Julia Altuna de Villar y el señor Arturo Villar, jefe de Estación de los Ferrocarriles Unidos de esta Ciudad, y con ellos su hija, la linda hija Nilka.

Tengan grata excursión.

Eso les deseo.

A Filadelfia

Un correcto joven.

Estudiante aventajado.

Refiérome a José M. Méndez, hijo del actual Consejero Provincial de Matanzas del mismo nombre, que acaba de partir con rumbo a Filadelfia para ultimar allí sus estudios.

Que el éxito le acompañe.

En nuevo hogar

Se instala una familia.

Apreciada y respetable.

Así la del culto y talentoso profesor del colegio «La Progresiva» doctor Alfonso Rodríguez, que acaba de ocupar la casa de la Avenida de Céspedes 142, vecina a la del cronista.

Tengan en ella suerte.

La mayor dicha.

La comida-sesión de los leones

Transferida para el miércoles.

El 20 de septiembre.

No pudo ser el pasado miércoles esa sesión como estaba anunciada, por no haber podido visitarnos ese día invitados que se esperaban.

Queda pendiente el acto.

Para la fecha que ya dije.

En la Sala del «Martí»

Un debut el lunes.

De espectáculo cómico.

En el proscenio del teatro de la Calzada se presentan los celebrados actores Sergio Acebal y Pepe del Campo, que han de atraer gran público.

Motivarán un lleno.

De seguro!

El Padre Martínez

Deja a Cárdenas.

Rumbo a Santo Domingo.

Ordenado por la Superioridad de la Iglesia acaba de ser trasladado a la República Dominicana el respetable sacerdote R. P. Federico Martínez, que hasta hace poco fue Párroco de esta ciudad, contando en nuestra Perla del Norte con grandes afectos y cariños.

Se lamenta su ausencia.

Por todos los feligreses.

Para sustituirle ha sido designado en esta ciudad el Reverendo Padre Magín Redorta, que procede del pueblo de Palma Soriano, en Oriente, y que ya actúa entre nosotros.

Despido al Padre Martínez.

Saludo al Padre Redorta.

Francisco González Bacallao.

AGUIAR 564 entre Muralla y Teniente Rey

VITI

M.E.C.D. 2016

GRUPOS DE ALUMNOS AVENTAJADOS DE MEDICINA PROPONENSE PRACTICAR EN LAS CASAS DE SOCORR

ASI LO SOLICITO DE LA ALCALDIA EL PRESIDENTE DE LA FEDERACION MEDICA DE CUBA, DR. E. ARAGON

No proyecta la Alcaldía ningún presupuesto extraordinario. Nuevos proyectos de repartos de cuotas han sido enviados a la Alcaldía. Muchos muebles embargados a los contribuventes

Pasado el mediodía de ayer, el Alcalde de la Habana, doctor Antono Beruff Mendieta, llegó a su despacho del Palacio Municipal, donde ya lo aguardaban numerosos funcionarios y visitantes.

Una de las primeras audiencias del Mayor de la Ciudad fué para el doctor E. R. Aragón, presidente de la Federación Médica de Cuba, que solicitó su autorización oficial para que grupos de alumnos adelantados de Medicina pudieran concurrir por las mañanas a practicar durante ciertas horas en las Casas de Socorro de esta capital.

—Esos establecimientos de urgencia—, declaró el doctor Aragón—, son de los más apropiados, por el carácter de los servicios que prestan y la naturaleza de sus recursos científicos, para que los futuros médicos perfeccionen sus conocimientos.

El Alcalde Beruff Mendieta, por su parte, declaró su conformidad con el proyecto, salvo el mejor parecer de la autoridad técnica en la materia, que es el Jefe de los Servicios Sanitarios Municipales, a quien será sometido inmediatamente.

Se entrevistó después con el Mayor de la Ciudad la señora E. Montalvo, viuda de Suárez Murias, el sargento jefe de la Oficina de Diligenciamientos de Apremios de la Policía Nacional, señor Manuel Estévez y el exRepresentante a la Cámara, Acosta.

Un grupo de políticos militantes, compuesto por los Representantes González del Valle y Máximo Rodríguez y el senador Simeón Ferro, también fué recibido en audiencia por el doctor Beruff Mendieta.

Ya cerca de la una de la tarde, comenzaron a despachar con el señor Alcalde varios Jefes de Departamentos: Manuel Hierro, Angel Bertematty, José Luciano Franco, Manuel de J. Calás, Orosmán Viamontes y Romero, Oscar Edreira, Manuel Gutiérrez Macún y Eduardo Agaisse.

Prohibidos ahora los presupuestos extraordinarios

Tras dos horas de intensa labor, el Alcalde de la Habana, con una sonrisa amigable, abrió en seguida el «petit comité» del día.

Estaban presentes en su despacho, en ese momento, los concejales Sánchez Fernández, Castillo, Veiga, Borrell, García, Hechavarría, Prieto y todos los periodistas.

Como es natural, la «causserie» comenzó en la política y terminó en las finanzas.

—Señor Alcalde: ¿qué hay de ese rumor relacionado con un probable presupuesto extraordinario para cubrir atenciones urgentes del Municipio en el trimestre que falta?

El doctor Beruff Mendieta saltó en su asiento.

—Que es un absurdo, señores,—dijo—. El Código Electoral prohibe ahora toda gestión de esa naturaleza. No he pensado—ni pienso—en nada semejante.

—¿Y de las reuniones con los suministradores y contratistas?

—Simples acercamientos. En un mercado que tiende al alza, bajo la anormalidad de un período belicoso, es oportuno que celebren «tête a tétes» los que tienen una responsabilidad común...

Y no dijo más el popular Alcalde de la Habana.

Los Repartos Gremiales recibidos en el Municipio

Se recibieron en la Administración Municipal tres proyectos de repartos de cuotas distributivas para el próximo año de 1940, confeccionados por las Comisiones Gremiales de los siguientes Grupos:

De Almacenes de Coches, que contribuirán en total al Municipio con $7,425, habiéndosele asignado una cuota de $1,155 a la Ford Motor Co.; $990 a la Caribbean Trading Co.; y a la Compañía de Servicios de Camiones. La cuota menor de $165 a la Cuban American Auto Co., Gumersindo González Alonso; General Auto Co., y Carlos Alonso Fierro.

El Grupo de Almacenista de Aceite Mineral, Petróleo etc., contribuirá con $3,750, siendo la cuota más elevada de $745 asignada a la Standard Oil, Cía. Shell Mex y Sinclair Cuba Oil Co. El resto tributará con $85. Los Buques de travesía pagarán al Municipio $9,600, habiéndoseles asignado cuotas de $900 que es la mayor, a la Ward Line, United Fruit Co. y Peninsular Occidental.

Estos proyectos de repartos serán expuestos en tablilla para conocimiento de los interesados, a fin de que puedan recurrir contra las cuotas asignadas los que no estén conformes, por estimarlas injustas, protestas que serán estudiadas detenidamente por la Comisión de Impuestos Industriales del Ayuntamiento, que se propone hacer una verdadera investigación y recomendar al Alcalde que sean anulados aquellos repartos que no se ajusten a la ley.

Comienzan las extracciones de muebles embargados

El Jefe de Impuestos ordenó ayer que por el Negociado de Bienes Embargados del departamento se hiciera entrega al sargento Estévez, jefe de la Oficina de Diligenciamientos de la Policía, de todos los expedientes de muebles embargados por adeudos de contribuciones a propietarios de casas que no han querido aprovechar la oportunidad que se les brindó de hacer convenios para liquidarlos.

Por los miembros de dicha oficina se procederá a extraer los muebles embargados en el día de hoy, utilizándose para ello varios camiones y empleando jornaleros que se encuentran ya listos en el Departamento Municipal.

Nuevas licencias solicitadas

Han solicitado licencias de la Alcaldía para nuevas industrias y comercios en esta capital, los siguientes señores:

Piñeiro y Cía., para establecimiento de panadería, en Avenida de España 418; Miguel Coroalles, para garage con venta de combustibles en Lucena 313 y 315; Alex Cotarelo y Fernández, para fábrica de masilla de cal, en Rodríguez 207, entre Villanueva y Acierto; Antonio Leal y Hnos., para almacén de carbón vegetal, en Apodaca 310; Secundino Rodríguez, para un taller de cargar acumuladores, en Avenida de México 420; Anuncios Cape S. A., para instalar anuncios lumínicos en la calle Zanja 659 entre Soledad y Castillejos; y Serafín Carballo, para instalar dos motores eléctricos en Manrique 404.

Venta de una propiedad

Conoció la Administración Municipal de la siguiente trasmisión de dominio, por la cual la señora María Teresa Velasco, vendió a la Compañía Inmobiliaria S. A., las casas marcadas con los números 63, 65 y 67 de la calle Zulueta entre las de Refugio y Genios, y parte de la casa marcada con el número 69 de la calle Morro, con 1,467 metros superficiales, en la importante suma de noventa mil pesos.

Se ha tomado buena nota de la operación.

Recaudación Municipal

El movimiento de fondos ocurrido en la Tesorería Municipal el día 13 del actual, según la nota facilitada por el Contador, fué como sigue:

Recaudación: por Ejercicio Corriente, $2,726.07; por Resultas, $1,259.07; para el Consejo Provincial, 448.24; y por Plumas de Agua, $507.49.

Existencia en Caja: de Ejercicio Corriente, $23,973.72; de Resultas, $6,855.02; del Presupuesto Extra, $79.20; del Consejo Provincial la suma de $24,858.86; Depósitos del Estado, $12,618.23; del Acueducto de Albear, $2,803.07; y por Depósitos de todas clases, $245,012.18. Total por todos conceptos: $316,201.28.

RECONOCE LA AUDIENCIA QUE UNOS TERRENOS DEL MANGLAR DE URRUTIA SON DE CAGICAS

Declara nulas las inscripciones hechas por una Compañía y otros, a instancia del albacea del extinto don Agapito, señor Eulogio Cagigas. Definido el título legal en litigio

La Sala Primera de lo Civil de la Audiencia acaba de resolver, bajo la la ponencia del Magistrado Andrés María Lazcano Mazón, la apelación establecida en el juicio declarativo de mayor cuantía, sobre cancelación de inscripción seguido por Agapito Cagiga Aparicio, y a su fallecimiento continuado por su albacea Eulogio Cagiga Aparicio, del comercio de esta ciudad, contra los herederos, sucesores o causahabientes de Doña Bárbara Rodríguez Ortega, declarados en rebeldía, Francisco J. Villaverde, Juan Francisco Rodríguez Arango, sociedad anónima «Compañía de Terrenos del Pilar» y José Guillermo Lorente Bosca, del comercio de esta capital. La Audiencia da la razón a dicho demandante Cagiga Aparicio, como lo hiciera el Juzgado de Primera Instancia del Este, al desestimar la apelación de los demandados y confirmar la sentencia del inferior, por sus propios fundamentos, siendo representado el repetido Cagiga Aparicio por el procurador Carlos Granados, bajo la dirección del doctor Miguel Figueroa Hernández, Magistrado jubilado del Tribunal Supremo y consagrado civilista, cuyos fundamentos, expuesto con clariad y precisión durante la sustanciación del pleito y en el acto de la vista, fueron aceptados por la Sala de la Audiencia.

El Juzgado, en extensa parte dispositiva, declaró sin lugar las excepciones de falta de acción en el actor y de nulidad de las inscripciones del dominio en que se basa para ejecutarlas que adujo en un escrito de contestación la demandada: «Compañía de Terrenos del Pilar», y con lugar la demanda establecida por el repetido señor Cagiga contra los ya expresados demandados, resolviendo que al actor corresponden exclusivamente el dominio y posesión del terreno a que se refiere el hecho décimo de la demanda, como dueño del mismo con título legal, y que en dicho terreno, no tienen dominio ni derecho real alguno, ninguno de los demandados; además, que dentro de ese terreno aludido, de la propiedad del actor, están comprendidos íntegramente las manzanas 35, 42 y 50 del llamado Manglar de Urrutia; que también están comprendidos en dichos terrenos, propiedad del actor, otros terrenos, según el plano del señor Jaren, de la manzana 34 descrita en el hecho veinticuatro, la parcela comprendida entre las calles Tropezón, Nueva, el antiguo Arroyo de Pontón, ya cegado y resto de la propia manzana número 40, descrita en el hecho 24, y otras parcelas más que describe, todas inscriptas en el Registro de la Propiedad del Mediodía; y finalmente, el Juez decretó la cancelación de las inscripciones de dichos terrenos y parcelas, practicadas por los demandados, declarándolas nulas y sin eficacia alguna, condenando a los demandados a estar y pasar por los anteriores pronunciamientos, y al pago de las costas del juicio, solidariamente, aunque sin el concepto de litigantes temerarios o de mala fe.

ARROLLADA POR UN AUTO

Amparo Enriquez Saavedra, de 52 años de edad y vecina de Salud 376, sufrió lesiones de carácter menos grave, al ser arrollada por el auto 7267, que conducía Juan Pérez Armengol, vecino de Neptuno 617.

ACUSADO DE AMENAZAS

El asiático Rafael Chang, de 58 años y vecino de San Nicolás 107, fué acusado por José Villalobos Olivera, con domicilio en Concordia 155, de haberlo amenazado con unas tijeras sin motivo alguno.

Siete Repúblicas americanas fueron objeto de cariñoso y justo homenaje ayer por el C. Rotario de la Habana

Se pronunciaron brillantes discursos en los cuales se aconsejó, refiriéndose al caso de Chile, que Cuba debía mirar también de vez en cuando hacia los países del Sur

La sesión-almuerzo rotaria de ayer fué dedicada a rendir homenaje de afecto y simpatía a siete de las Repúblicas de nuestro continente, que celebran la fiesta de su independencia en él presente mes de septiembre. Son ellas: Chile, México, Nicaragua, Costa Rica, San Salvador, Honduras y Guatemala.

Asistieron como invitados de honor a esta sesión rotaria los representantes oficiales de esos países hermanos, señores Encargado de Negocios de la República de Chile, Camilo Riccio; Agregado Militar a la Embajada de México, Mayor Arturo Dávila Caballero; Cónsul general de Guatemala en Cuba, Arturo Cobar; Cónsul General de Honduras, Néstor Bermúdez; Cónsul General de Nicaragua, Guillermo Argüedes y el Vice-Cónsul de Costa Rica, doctor Carlos A. Llanes.

Por haber regresado de los Estados Unidos a donde fué en compañía de su esposa e hijos, presidió la sesión el Presidente del Club Dr. Carlos M. Calvet, que recibió una calurosa bienvenida de sus compañeros rotarios.

Actuó nueyamente de Secretario, el activo y entusia . Pepe Carreras, que dió cuenta ' las eficaces gestiones realizadas por el Ex-Gobernador del Distrito 25, doctor Manuel Galigarcía, con el Gobernador Rotario de Dinamarca, que lograron resolver la difícil situación del compañero doctor Miguel A. Branly a quien sorprendió el conflicto europeo en aquel país, notificando el Secretario que el doctor Branly saldría el 27 de este mes de Oslo, Noruega, en compañía de otros cubanos, rumbo a la Habana. La concurrencia tributó una prolongada ovación al doctor Galigarcía, por su noble gesto, acordándose que constara en acta un "voto de gracia" a tan connotado rotario.

El Secretario Carreras notificó que cumplía ayer diez años de actuación como Jefe de Despacho del Club, Juan Bautista Medina, gran amigo de los periodistas, cuya labor rotaria activa y fecunda, mereció muchos aplausos de los concurrentes al almuerzo de ayer.

Fungió de Sargento de Armas, haciendo la presentación de visitantes e invitados, Rafael Oriol. Seguidamente Calvet reseñó a los rotarios que ocupaban asiento en la "Mesa de la Vieja Guardia", destacando su clasificación y las fechas en que habían ingresado en el Club. Eran ellos: Alex D. Oliver, Edelberto Carrerá, Lorenzo Zayas, Ricardo Rivón, Luis Trías, Arturo Fernández, Stéfano Galigarcía y Manuel Fariñas.

El Presidente del Comité de Relaciones Internacionales del Club, señor Joaquín Birkenstaedt, organizador de la sesión de ayer, expuso en breves palabras los motivos del homenaje que se le rendía a las siete Repúblicas hermanas, diciendo entre otras cosas:

"Hoy más que nunca, conturbado el Viejo Mundo por contradicciones abrumadoras que amenazan destruir los más preciados ideales de la estirpe humana, debemos destacar a estas Repúblicas hermanas de nuestro continente y sus instituciones democráticas, que conservan en su seno lo más amado y sacrosanto para cada nación: la Libertad".

Fueron designados por el Club para hablar en nombre de la institución sobre la independencia de los países, que se conmemoraba: el doctor Gustavo Odio de Granda, el doctor José Pérez Cubillas y el doctor Luis Machado.

Comenzó el doctor Odio de Granda haciendo una reseña histórica en relación con la independencia de los países centroamericanos, significando la hospitalidad de los mismos en época de nuestras luchas emancipadoras y su ayuda a Cuba. "Numerosos próceres de nuestra independencia, —dijo—, habitaron las Repúblicas de la América Central, entre ellos señalemos a Don Tomás Estrada Palma, a Martí, y en particular, a los hermanos Maceo, quienes establecieron una colonia en la República de Costa Rica, que les sirviera de pretexto para preparar la última expedición que realizó el General Antonio Maceo". Terminó haciendo votos por la prosperidad de esas cinco Repúblicas, de México y de Chile.

El doctor José Pérez Cubillas, Ex-Presidente del Club Rotario de la Habana, elevó un bello canto a la nación mexicana, refiriéndose especialmente a su historia guerrera desde Morelos y Juárez, y a sus luchas intensas en su vida republicana.

Después hizo uso de la palabra, el doctor Luis Machado, Ex-Presidente de la Corporación del Turismo, que pronunció un bello discurso sobre el desenvolvimiento económico de la República de Chile. Citó como ejemplo para los cubanos, a Chile, país admirable, que después de haber pasado el período de quiebra económica más desastroso, como consecuencia de la caída de sus dos únicos productos: el nitrato y el cobre, una vez terminada la guerra mundial, pudo reconstruir su economía, gracias a la creación de sus propias industrias, a su organización social y a su magnífica organización económica. El doctor Machado terminó su brillante peroración con estas palabras:

"En estos instantes en que rendimos tributo a nuestros hermanos de las Américas, que vivimos angustiados por los graves problemas que se ciernen sobre Cuba, yo pido, compañeros, ya que miramos constantemente hacia el Norte, buscando soluciones que no siempre vienen, miremos de vez en cuando hacia el Sur, donde podemos encontrar hombres de nuestra propia raza, hombres de nuestra propia carne, que han podido resolver por sí mismos sus problemas".

El Agregado Militar a la Embajada de México, Mayor Arturo Dávila, —que concurrió en representación del señor Encargado de Negocios de dicho país, dió las gracias al doctor Pérez Cubillas por sus amables frases tributadas a México y al Club Rotario por la gentil invitación hecha a la representación de su país.

La Ciudad Infantil en "Sitio Liborio"

Habiéndose acercado los periodistas al Presidente del Bando de Piedad de Cuba, señor Oscar Sigarroa, preguntándole respecto al proyecto de construcción de la Ciudad Infantil en la finca "Sitio Liborio", propiedad del Bando de Piedad, éste les informó que había sostenido una entrevista con los directores de la Corporación Nacional de Asistencia Pública, que tiene en su poder el plano y proyecto confeccionado por el eminente arquitecto Horario Navarrete, relacionada con la contribución en efectivo ofrecida por dicho organismo al Bando de Piedad, habiéndosele prometido que en la próxima semana será tratado este asunto en el seno de la Corporación.

El señor Sigarroa dará cuenta de estas gestiones a sus compañeros rotarios en la sesión del próximo jueves.

El homenaje a Pepe Vior

Son numerosas las adhesiones recibidas por la Asociación Internacional de Cronistas Rotarios para el homenaje que dicha institución ha de ofrecer al activo y entusiasta rotario ExSecretario del Club de la Habana y gran amigo de los periodistas, José C. Vior, en la noche del sábado 23 de los corrientes, en el Balneario del Casino Español de la Habana, en la Playa de Marianao.

El homenaje consistirá en una comida bailable con asistencia de damas, en que se hará entrega de un lujoso pergamino nombrando a Pepe Vior, Socio de Honor de la Asociación de Cronistas Rotarios.

El precio del cubierto ha sido fijado en $1.25. Las adhesiones pueden ser dirigidas al Club Rotario de la Habana, Hotel Nacional, Telf. U-3688 y a la Asociación de Reporters, (Círculo Nacional de Periodistas).

Será revisada la contabilidad de Maternidad Obrera

La II Conferencia Regional del Trabajo se efectuará en esta capital. Definitivo el acuerdo

En la Secretaría del Trabajo se ha sabido que la Oficina Internacional de Ginebra ha acordado definitivamente la celebración de la Segunda Conferencia Regional del Trabajo en la Habana. Dicha conferencia empezará el día 21 de noviembre del actual año, y a la misma concurrirán casi todas las repúblicas del continente, habiendo designado México su representación.

Sin embargo, todavía el Gobierno de Cuba no ha ordenado el pago de los adeudos que tiene pendientes con la Liga de Naciones desde el año 1937, ni los gastos que ocasiona ese evento internacional en nuestro país, a pesar de haberse comprometido con el Secretario General de la Oficina Internacional de Ginebra, Mr. John G. Winnet, que hace un mes vino a Cuba y se entrevistó con las más altas autoridades del Gobierno.

Revisan la contabilidad de Maternidad

El Secretario del Trabajo, aunque no se encuentra completamente restablecido de la dolencia que le aqueja, despacha los asuntos más urgentes en su residencia con los altos funcionarios de la Secretaría, Dirección e Inspección General del Trabajo. Ayer dictó una resolución por la cual ha designado Perito-Contable de la Secretaría al señor Gumersindo Martínez para que concurra ante la Junta Central de Maternidad y proceda a revisar la contabilidad de ese organismo, especificando los sueldos de cada empleado o funcionario, así como gastos realizados por cualquier motivo con cargo a las recaudaciones por Maternidad Obrera.

Violado el contrato colectivo en la Matanzas-Terminal

La Dirección General del Trabajo ha tenido conocimiento por denuncia que han hecho los miembros del Sindicato de Empleados del Ferrocarril de Matanzas Terminal, de que la referida empresa ferroviaria ha violado el contrato colectivo de trabajo suscrito con sus obreros al asignar o señalar menor salario a las plazas de guarda-agujas, por lo que se ha ordenado una inmediata investigación para comprobar los hechos denunciados.

Protestan los obreros licoreros y neveros

En la Secretaría del Trabajo se ha recibido un escrito firmado por miembros del Sindicato de Obreros Licoreros, Neveros y de Refrescos de la Habana, acusando al dueño de los manantiales «San Agustín», de infringir el contrato colectivo de trabajo que tiene con sus obreros.

Celebran nuevo contrato colectivo

En el Negociado de Pactos y Convenios de la Secretaría del Trabajo se formalizó el contrato colectivo entre la Asociación Cubana de Beneficencia y el grupo de trabajadores de la misma.

Nuevas elecciones de delegados periodistas

La Secretaría del Trabajo ha dictado fallo en la protesta presentada por el señor Enrique H. Moreno, contra las elecciones celebradas recientemente para la designación del Delegado ante el Directorio del Retiro Periodístico, en representación de las empresas periodísticas del interior de la Isla, por falta de forma y cumplimiento legal; por dicho fallo se revoca la elección y se dispone celebrarlas nuevamente el día 20 del actual, a las cuatro de la tarde, en la Biblioteca de la Secretaría del Trabajo.

Notas de EL ENCANTO

HOY EN LA HISPANOCUBANA

A las 9 p. m., en la Escuela Zapata, conferencia por el distinguido publicista señor José Conangla Fontanilles, sobre FEDERALISMO Y CONFEDERALISMO.

EN EL LYCEUM

Comienza hoy en el Lyceum un Curso de Fotografía a cargo del competente especialista doctor Rafael Fernández Ruenes, profesor de Física y Química del Instituto de la Habana. Con la cooperación del señor José M. Acosta se organizarán excursiones a lugares de interés para tomar vistas. Habrá una competencia entre las alumnas, así como una exposición de los trabajos efectuados.

El Encanto

SOLICITA SANIDAD EL CONCURSO DE LOS JUECES CORRECCIONALES PARA GARANTIZAR LA LECHE

Les advierte que los índices de mortalidad infantil son en extremo elevados, comparados con los de otros países. Causas que motivan numerosas enfermedades. El alimento artificial

El Jefe Local de Sanidad de La Habana, doctor Sorondo, de acuerdo con un cambio de impresiones tenido con el Secretario del Ramo, doctor Juan de Moya, ha solicitado la cooperación de los Jueces Correccionales en la campaña que se ha propuesto el Departamento contra los adulteradores y vendedores clandestinos de leche de vaca.

Con tal motivo el Jefe de Sanidad de esta Capital ha dirigido la siguiente comunicación a todos los señores jueces correccionales. Dice así:

«Uno de los índices de la cultura sanitaria de un pueblo lo constituye la manera como defiende su población infantil y las condiciones higiénicas de un país se conocen principalmente por la mortalidad infantil que no es más que la cantidad de niños que mueren de cada mil nacidos antes de cumplir el primer año de edad. Desgraciadamente, Cuba se encuentra bastante atrasada en ese sentido, por cuanto nuestra mortalidad infantil es de 140, aproximadamente. Quiere decir, que de cada un mil niños que nacen mueren 140. En Suiza mueren 50, en los Estados Unidos, 70 y, en las demás naciones civilizadas el porcentage es inferior a cien.»

«Nosotros debemos luchar en bajar nuestra mortalidad infantil que tanto desdice de las condiciones del país y que tantas pérdidas irreparables ocasiona en valores futuros de la sociedad. La mortalidad infantil eetá en relación directa con tres factores: la miseria, la ignorancia y la alimentación artificial. La ignorancia y la miseria conducen siempre a la tercera, a la alimentación artificial, que es en sí la verdadera culpable de la mortalidad infantil. Por ignorancia y muchas veces por coquetería, nuestras mujeres recurren a la alimentación artificial; por la miseria, muchas madres carecen del precioso líquido de sus pechos y recurren también a la leche para resolver el problema. En uno y otros casos, el alimento para sustituir al pecho de la madre es la leche de vaca, alimento de primera necesidad que merece la más esmerada atención por todos cuanto lo mismo requiere el niño que el adulto que el anciano, el enfermo que el sano. La mala calidad de la leche, es sin duda, la culpable de nuestra crecida mortalidad infantil. Y es en este sentido en el que quiero solicitar su cooperación, permitiéndome hacerle algunas aclaraciones que estimo le interesarán para la solución de problemas que seguramente habrán de presentársele a usted.

«La adulteración de la leche en Cuba no resulta frecuente si bien constituye una estafa desde el punto de vista sanitario, siempre que no agregue substancias nocivas, no tiene la importancia que sí tiene su contaminación bacteriana. El ampliar con agua (siempre que no sea un agua contaminada) una leche el sustraer, etc, no influye tanto en la mortalidad infantil como en suministrar leche bacteriológicamente malaj.»

«En un país cálido como Cuba las bacterias que se reproducen rápidamente, de manera que una leche que al ser ordeñada contenga 5,000 bacterias por c. c. expuesta a la temperatura ambiente al cabo de las 24 horas tendrán hasta 50 millones por c. c. Esas bacterias viven de la proteína de la leche, la cual descomponen, produciendo substancias tóxicas; además, esas bacterias producen sus deshechos, que son las llamadas exotoínas bacterianas y por último en los cuerpos bacterianos se encuentran también substancias tóxicas que son las endotoxinas. Cuando una leche fuertemente contaminada se hierve o se pasteuriza, las bacterias mueren, pero las tóxicas antes mencionadas, la desintegración de la albúmina de la leche y los cuerpos bacterianos quedan en esa leche que es entonces fuertemente tóxica. El que ingiere esa leche está tomando un caldo fuertemente tóxico y los cadáveres de millones de bacterias, puesto que no hay procedimiento que elimine ni las tóxicas ni las bacterias ni reintegre la albúmina lactea desintegrada por los microorganismos». La Secretaría de Sanidad se propone librar una intensa campaña por la niñez y es por ello por loque rogamos su cooperación para evitar que amparados en tretas empleadas por Consultorías y Sociedades poco escrupulosas puedan evadir la acción judicial, quienes merecen la sanción por cometer su acción nociva sobre infelices e indefensos niños que merecen la más delicada atención.»

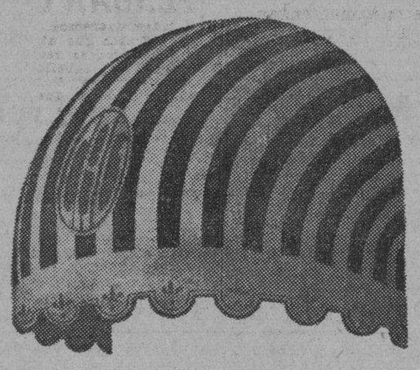

Renueve ahora los toldos y cortinas de su residencia

En la generalidad de los hogares es costumbre renovar en esta época del año sus toldos y cortinas, asegurando así el confort de los mismos para la larga temporada que comienza.

Para servir esta costumbre acabamos de recibir un extenso stock de lonas de excelente calidad y del más bello colorido, así como las últimas telas para cortinas automáticas.

Visite nuestro Departamento de Decoración Interior o llame por el teléfono A-7221.

El personal especializado de nuestro Departamento de Toldos y Cortinas está a sus órdenes.

Segundo Piso.

El Encanto

Los precios justos son en El Encanto una norma inalterable. Y la calidad, la novedad y el buen gusto una tradición.

LAS REPUBLICAS CENTROAMERICAN CELEBRAN HOY EL ANIVERSARIO DE SU INDEPENDENCIA

Hoy conmemoran la fecha gloriosa de su Independencia cinco Repúblicas hermanas de la América Central: Guatemala, El Salvador, Honduras, Nicaragua y Costa Rica.

El 15 de Septiembre de 1821 fué proclamada, en la ciudad de Guatemala, entonces sede de la Capinía General que gobernaba aquella parte del continente conocida por "Provincias Unidas de Centro América", la libertad de las mismas. Ello fué consecuencia de los trabajos emancipadores iniciados diez años antes con el primer grito revolucionario de independencia lanzado en San Salvador el 5 de Noviembre de 1811, por un grupo de patricios que capitaneaba el prócer doctor José Matías Delgado.

El área aproximaba de las desde entonces cinco naciones libres, es de 436,000 kilómetros cuadrados, distribuídos en la siguiente forma: Nicaragua, 128,000 kilómetros; Honduras, 120,000; Guatemala, 110,000; Costa Rica, 54,000 y El Salvador, 24.000.

Guatemala, tiene en su escudo, en su bandera y en su unidad monetaria, a modo de símbolo, el Quitzal, ave que jamás se ha logrado mantener viva en cautiverio. Su producto principal es el café, y en el orden intelectual ha dado buenos pintores y poetas.

El Salvador, con el menor territorio y la mayor población relativa, desarrolla un progreso extraordinario e intensifica su agricultura.

Honduras con el más rico subsuelo, sus elevadas montañas, su inmensa costa norte, es campo para grandes posibilidades económicas.

Nicaragua, con costas a ambos acéanos, con maravillosos lagos y su extensión territorial, suficiente para muchos millones de habitantes, es campo para producción de cereales y desarrollo de industrias mecánicas. Fué el país natal de Rubén Darío.

Y Costa Rica, con su paradisíaca meseta central, a más de 4.000 pies de altura, es uno de los países más cultos y mejor gobernados de la América Latina, gracias a lo cual sus habitantes gozan de bienestar económico y político, a pesar de su escasez de vías internas de comunicación.

La población aproximada de Centro América, en conjunto, fluctúa entre seis y siete millones de habitantes.

Los Representantes Oficiales de estas Repúblicas, acreditados ante nuestro Gobierno, son: Costa Rica, Excmo. Sr. Wenceslao de la Guardia, Ministro Plenipotenciario; Guatemala, señor Arturo Cobar, Cónsul General; El Salvador, doctor José Dolores Corpeño, Cónsul General; Honduras, señor Víctor Bermúdez, Cónsul General; Nicaragua, señor Guillermo Argüedes, Cónsul General.

Para honrar tan gloriosa fecha ofrecerá hoy la Oficina Interamericana de Radio, de 4 a 5 de la tarde una trasmisión por las Estaciones CMBZ y COBZ con un magnífico programa, en el que intervendrá la notabilísima soprano guatemalteca Mercedes Girón Serna, en melodías populares y será acompañada por el trío "Renacimiento", que integran los Maestros Joaquín Molina y Antonio Mompó, violín y violoncello, respectivamente—y la pianista Esther Ferrer.

He aquí dicho programa:

1.—Himno de Cuba y de las repúblicas de Centro América, 2.—Armando Mencía, Director de la Oficina Interamericana de Radio presenta a los señores representantes Diplomáticos y Agentes Consulares de Costa Rica, Guatemala, Honduras, Nicaragua y Salvador. 4.—"Extase", Ganne, por el Trío Renacimiento que dirige el Maestro Molina: Joaquín Molina; Violín: Antonio Mompó; Piano: Esther Ferrer. 5.—"Aleluya" Mozart, cantado por Mercedes Girón Serna acompañada por el Trío Renacimiento.. 6.—"La Niña de Guatemala", de José Martí; "Ojos Blancos" de Josefina de Cárdenas y "La Rosa Niña" de Rubén Darío, versos recitados por el señor Emilio Masó. 7.—"Danza en Sol Mayor" de Joaquín Molina, solo violín por el autor acompañado por la señorita Esther Ferrer, al piano. 8.—Una canción cubana cantada por la señora Mercedes Girón Serna acompaña por el Trío Renacimiento. 9.—"Déjame soñar" Joaquín Molina, por el Trío Renacimiento. 10.—"Voces de Primavera" vals de Strauss cantado por Mercedes Girón Serna, acompañada por el Trío Renacimiento. 11.—Himno Panamericano.

INTENTO SUICIDA

En el Pabellón de Dementes de Quinta Covadonga, ingresó la señorita Hernández Mirabal, vecina de Martí 180, en Consolación del Sur, para ser asistida de una herida grave que se produjo con un cuchillo en su domicilio al intentar quitarse de la vida.

QUEMADURAS GRAVES

Zaida Arceo, de 17 años y vecina de 31 entre 2 y 4, en el Vedado, sufrió graves quemaduras diseminadas por el cuerpo, al estallar un petrolero en su domicilio.

Las últimas novedades para tapizar y decorar.

Un hogar embellecido por el cuidado siempre vigilante y atento del buen gusto representa una riqueza inapreciable. Vigile usted el embellecimiento constante de su hogar. Ello supone un desembolso modestísimo y da a su hogar en cambio el esplendor grato y acogedor del buen gusto. EL ENCANTO tiene para usted, acabados de llegar, los últimas novedades para tapizar y decorar, marcadas a precios consideradísimos.

Crash de algodón a listas en infinidad de combinaciones, de 1½ varas de ancho, desde	0.65
Cretonas inglesas estampadas de doble ancho, desde	0.70
Damascos para tapizar en estilos modernos, ingleses y franceses. Desde	1.60
Damascos de fibra brochados para cortinas, desde	0.59
Sunfast inglés tornasol en todos los colores, desde	0.45
Marquisettes en colores enteros y estampados, desde	0.15
Cortinas de seda y celofán para la ducha, desde	2.50

Las famosas creaciones SIMMON'S.

Vea nuestra colección de las famosas creaciones Simmon's: sofás-camas y sillones de portal, colchones, camas, etc.

SEGUNDO PISO.

El Encanto

Todo cuesta en El Encanto menos de lo que Vd. piensa

M.E.C.D. 2016

SECCION A

TELEFONOS:
Dirección M-2856
Jefe de Redacción M-1287
Sección de Sports M-7912

DIARIO DE LA MARINA

TELEFONOS:
Quejas M-7911
A. Clasificados. . M-7915

SECCION A

AÑO CVII — ACOGIDO A LA FRANQUICIA POSTAL — LA HABANA, VIERNES, 15 DE SEPTIEMBRE DE 1939 — EL PERIODICO MAS ANTIGUO DE CUBA — PAGINA ONCE

Los de España

Por la paz...—La llama en el horizonte.—La única firma que faltó en el Pacto...

—Los momentos actuales son difíciles, —proclaman hoy los jefes de gobierno—, y por lo que pudiera suceder, lo mejor es armarse hasta los dientes...!

Y a la vez que los jefes susodichos hacen tan terminante afirmación, se habla de guerra en Europa, se habla de guerra en América, y se habla de guerra en Asia, y amagan en el aire tempestades de todos los horizontes. Ya al mundo le pasaron los efectos del sarampión fraternal que comenzó a picarle, hace unos años, y ya están las naciones empachadas de otro nuevo atracón de imperialismo. Ayer, la paz octaviana, llenando con un sol la lejanía; ayer, un universo de pastores en égloga cariñosa; ayer, las santidades elemanas y las santidades yankis, las santidades francesas y las santidades belgas... unidas en abrazo generoso en el Salón del reloj, delante de un pedazo de papel...

Pasaron unos meses solamente, y ya las santidades se engrifaron, y los pastores riñeron, y todo lo firmado aquellos días en un arrebato heroico, se convirtió de pronto en un borrón. Entre las oraciones diplomáticas que se dijeron entonces, henchidas de calor y humanidad, el mundo no advirtió nada que perturbara el idilio. Pero las oraciones se apagaron, y la vocecilla ingenua que ya sonaba en la calle mientras los diplomáticos decían el elogio de la paz, ante la muchedumbre del salón, sigue ronroneando con dulzura:

—Papeles son papeles, —cartas son cartas...

Fué Briand el del magnífico negocio... La guerra, que implicaba la barbarie, y que retrotraía las naciones a un primitivismo imbécil; la guerra que aniquilaba todas las maravillas del pasado y que legaba escombros al futuro; la guerra, que era siembra de furores y viento de tempestades...

Y sí, la guerra era así. Lo demostró la guerra universal, convirtiendo en cementerios las grandes extensiones europeas, y en carroña de los buitres la carne de infinitas juventudes. Un cualquier estallido de ambiciones en una nación cualquiera, de todas las grandezas hacía ruinas en las naciones hermanas. Y de los odios se engendraban odios en progresión espantosa, y cada sed de sangre que se abría en un hombre o en un ejército, era sed de avaricia inagotable que no se saciaba nunca...!

Clemenceau, en el almuerzo de Doulleus, expuso a Haig el deseo de Alemania de lograr un armisticio.

—Caso de resolvernos a otorgárselo, hoy tendríamos la paz; pero dentro de unos meses, tendremos el desastre de Alemania, caso de rechazar su petición...

Y el mariscal inglés, severamente, decidió que aguardaran el desastre.

—Pero eso, —replicóle Clemenceau, —es la continuación de los esfuerzos, de las angustias, de las hecatombes...

—Eso es la guerra, —contestóle Haig.

Y sí, eso era la guerra...! Y eso será la guerra eternamente, para ruina, y vergüenza de los pueblos...

El corazón de Briand sintió amargura, ante la magnitud de las tragedias que pasaron a sus ojos. Había que firmar un pacto entre una multitud de santidades...! La santidad de Kellog vió el asunto como una revelación, y comenzó una cruzada que terminó en el pacto de París. Cuando estampó su firma en el papel, estallaba de gozo el señor Briand. Su discurso había sido un aleluya:

—La guerra, que ha perdido para siempre los prestigios luminosos de las generaciones anteriores... En vez de una gloria, un crimen... En vez de una victoria, un deshonor. En vez de guerra jurídica que regule la fuerza y la violencia que se apliquen los Estados, acto contrario a la ley...!

Y revistas, y periódicos, y poetas y cantores, y músicos y danzantes, entonaron el himno de sus triunfos. Todos los incensarios periodísticos levantaron una llama, para gloria de Kellog y de Briand. La guerra, condenada de este modo por esta camarilla de Pontífices, iba a ser imposible en adelante. Monstruosidad psicológica y aberración moral inconcebible, ya no podría repetirse a lo largo de los siglos...!

Y tornaban los cantores a decir el elogio del asunto:

—He aquí el más generoso pensamiento de los hombres hasta hoy...!

Hasta hoy...? Qué tontería...! La predicación de paz entre los hombres hermanos, ya es muy lejana en el tiempo, y no ha dejado nunca de elevarse entre todas las pasiones, como hontanar purísimo y oculto. En la guerra universal, que de todos los caminos hizo desesperado vía-crucis, no era la voz de Briand ni la de Kellog la que rodaba por ellos, empapada en ternuras y sollozos; era la voz del Papa, siempre tierna, siempre aconsejadora y paternal, siempre henchida de doctrina llegada de los tiempos más remotos, eternamente inmutable y envuelta en claridades luminosas...

—Paz en nombre de Dios...!—clamaba ella.

Y los Briand y los Kellog no la oyeron...!

Después se reunieron en París, y firmaron un papel. A pesar de este papel y de todos los honores que entonces se elevaron en su honor, ya está otra guerra a la puerta con las uñas afiladas... Y es que faltó entre las firmas que rubricaron el pacto, la única de autoridad para exigir la paz a los espíritus en nombre de un principio categórico; la única que pudiera terminar con toda autoridad el documento, repitiendo su frase de costumbre:

—La paz, en nombre de Dios...!

C. CABAL.

CREDITO PARA SEIS MIL CASAS BARATAS DESTINADAS A OPREROS

MADRID, septiembre 14 (AP).—El Ayuntamiento aprobó hoy un crédito de 10,000,000 de pesetas para la construcción de seis mil casas baratas para obreros en los alrededores de Madrid.

EL EMBAJADOR NORTEAMERICANO SR. HUGH GIBSON MANIFESTO A SU PAIS QUE EL TRIUNFO DE FRANCO HABIA SIDO UNA BENDICION PARA LOS ALIADOS

LA CASA DE LA MONEDA LLEVA FUNDIDOS MAS DE MIL KILOGRAMOS DE ORO DONADOS PARA EL TESORO NACIONAL

Las piedras preciosas recaudadas tienen un valor casi igual al del oro aportado a las suscripciones

Además de una colección de alhajas de inestimable valor, posee el tesoro varios kilos de diamantes, seiscientos de esmeraldas, 600 de rubíes y dos toneladas de monedas oro

BURGOS, Septiembre. Especial.—Merced a la donación voluntaria de los españoles, de joyas, piedras preciosas, alhajas y otros objetos de valor, se están realizando las reservas de metales preciosos que los rojos agotaron y dilapidaron.

En la Casa de la Moneda de Burgos hay fundidos hasta la fecha más de mil kilogramos de lingotes de oro con un peso de cinco kilogramos cada uno.

Las joyas donadas para el Tesoro Nacional son fundidas en Burgos.

BURGOS, Septiembre. Especial.—En la calle de Santander, en el local donde se halla la Jefatura de Industria, se instalaron, a principios del año 1937, los crisoles, el laboratorio y demás objetos necesarios para fundir el oro cedido generosamente, mediante donativo, por todos los españoles, para el Tesoro Nacional.

Han presenciado la operación de fundición el Ministro de Relaciones Exteriores, Coronel Beigbeder, el Subsecretario de la Presidencia, Coronel Gallarza; General Valdés, Coronel Ortega y numerosos Jefes y Oficiales del Ejército y de la Marina, así como otras destacadas personalidades.

El Jefe técnico explicó con todo detalle al Ministro y demás personalidades las operaciones que precedían a la fundición.

El Coronel Beigbeder mostró su deseo de ver fundir el precioso metal, operación que se realizó ante él, arrojando al crisol el propio Ministro varias piezas de oro.

En los momentos en que el Ministro y demás personalidades estuvieron en la Jefatura fueron fundidos seis lingotes de oro de cinco kilogramos cada uno, desmontándose varias joyas de inmenso valor. También les fueron presentadas numerosas piedras preciosas que los visitantes admiraron dentro de unos recintos de cristal.

Solamente el valor de estas piezas es casi igual al de los lingotes de oro.

También dispone el Estado, merced a la generosa aportación de todos los españoles de varios kilogramos de diamantes, como asimismo, seiscientos kilogramos de esmeraldas, seiscientos de rubíes y posee además dos toneladas de monedas de oro. Todas ellas serán fundidas en este Laboratorio.

En breve, comenzarán a fundirse cuatro toneladas de plata, recaudada voluntariamente por la Sección de Donativos.

Se han podido recaudar tres centenares de moneda antiquísima de enorme valor y cuyas piezas pasarán a formar parte de un museo numismático.

El valor del oro y objetos preciosos que han pasado por este Laboratorio, cuya fundación data de Enero de 1937, suman hoy varios centenares de millones de pesetas, cifra que está engrosada notablemente por la aportación magnífica de las zonas últimamente liberadas.

Embarcan tesoros españoles para la Exposición del Plata

SEVILLA, Septiembre. Especial.—El vapor «Cabo San Antonio» salió rumbo a Buenos Aires con tesoros históricos para la Exposición del Plata. El profesor Ralph Uiches, del departamento de Lenguas y Literatura de la Universidad de Stanford en California, y los miembros españoles de investigaciones históricas, Manuel Góngora y Luis Jiménez Placer, van a bordo.

Las autoridades cancelaron su anterior decisión de suspender el embarque debido a la guerra.

Nombramientos en España

BURGOS, Septiembre. Especial.—El general Varela nombró al general Fernández Pérez presidente del Consejo Supremo de Justicia Militar y reorganizó el Estado Mayor de todos los cuerpos de ejército. Nombró al general Eugenio Espinosa jefe superior de la Escuela Militar.

España Fuera de España

SEGUNDA PARTE:

JOSE ORTEGA GASSET RUMBO A AMERICA.

(Reportaje directo y exclusivo para el DIARIO DE LA MARINA, por Miguel Pérez Ferrero).

En el último diciembre aquejábale a José Ortega y Gasset peligroso mal que ponía seria preocupación en cuantos le rodeaban. Dos médicos españoles, Marañón y Hernando y un cirujano francés de extensa nombradía, Gosset, decidiéronse a intervenir oportunamente. Hoy, José Ortega y Gasset inequívoco inspirador de lo más agudo del pensamiento español actual, convaleciente aún, todavía delicado, se acaba de embarcar para América. Desde hace dos años Ortega no había atravesado el mar. Entre aquel viaje y éste de ahora la huella de su obra se ha ido marcando profundamente en las almas, ha ido dejando —¿será justa la imagen?— brillante estela.

He visto de cerca la convalecencia del maestro español, convalecencia laboriosa llevada por él con estoicismo y con esa fuerza que da el espíritu al cuerpo humano, cuando el cerebro y el espíritu son los que, infinitamente, predominan. La mejor ofrenda que José Ortega y Gasset puede hacerle a América es la de su presencia, que en estos instantes significa esfuerzo y voluntad; y, por lo tanto, inclinación afectuosa.

Ortega y Gasset, en estos años, de su ausencia de España, ha estado movedizo trashumante: ha vivido en Francia, en Holanda, en Portugal.

A su llegada a Holanda se fijó en La Haya. Comenzó a visitar la Biblioteca nacional. A su entrada, como todos los lectores, inscribía, los primeros días, su nombre en una ficha. Al poco tiempo recibió en su hotel un comunicado del Ministerio de Instrucción Pública, con la convocatoria de acudir a presencia del ministro. Fué inmediatamente recibido.

El ministro tenía algo que decirle: «Me han pasado sus fichas de la Biblioteca y por ellas me he enterado de su presencia entre nosotros. Me he permitido convocarle para rogarle que no se moleste en concurrir a dichos salones de lectura. He dado orden para que cuantas obras necesite no tenga sino que pedirlas por teléfono y le sean enviadas inmediatamente a su hotel para que pueda realizar su trabajo con mayor tranquilidad. Además puede conservar las obras que solicite cuanto tiempo precise».

Ortega durante toda su etapa de París ha vivido silencioso y bastante apartado del tráfago. No ha aceptado apenas entrevistas periodísticas y no ha hecho declaraciones de ningún orden que pudieran rozar la situación de su patria. Como todo el grupo de españoles de primer orden que habitaba París ha mantenido esa noble altivez, sin petulancia, que a todos ha caracterizado. Ninguno —absolutamente ninguno de ellos— se ha cubierto con el drama español que se desarrollaba para atraerse la atención. Todos le han dado al drama la grandeza que tenía en su dolor, ocultando el propio dolor en una gravedad suave y serena.

La versión francesa de **La Rebelión de las Masas** despertó una vez más la curiosidad y el interés sobre la figura de José Ortega y Gasset. De entonces data principalmente su frecuentación de los paseos solitarios y su obstinación minuciosa y profundizadora del alma francesa.

Si nadie hay tan agudo actualmente para penetrar almas, caracteres y pueblos como José Ortega y Gasset, creo que nadie puede superarle en describirlos, en analizarlos, en definirlos. En José Ortega y Gasset se dan dos milagros simultaneamente: el de la palabra escrita y el de la palabra hablada. Un escritor ha definido bien los textos orteguianos diciendo que son desfiles de apretadas ideas con sus cortejos de imágenes. Es raro que en el filósofo de fibra, de raza, se dé el escritor en el más puro sentido del vocablo, o mejor, para mayor precisión, que se dé el literato: el hombre que hace amena y bella con la pluma la expresión de la vida. Ante el dilema no sabríamos, con respecto a Ortega, si decidirnos por el escritor, o por el orador; si por el hombre de la palabra escrita, o de la palabra hablada.

Escuchar a Ortega no es sólo adquirir conocimientos insospechados, puntos de vista velados hasta el instante, claridades que iluminan anteriores penumbras. ¡Con ser tanto con serlo casi todo, hay más! Es adquirir por el discurso la más concreta, la más cierta, la más sólida impresión de belleza. Acaso nuestro idioma por ser tan rico —un idioma enriquecido por la confluencia de tan diversas regiones con sus características idiomáticas, cada una y por tantos países del continente americano—, con ser tan bello, puede, precisamente por su riqueza, pecar a veces de impreciso, de ampuloso, de... retórico. Y Ortega representa, justamente, la precisión de un dominio perfecto y una maestría acabada.

En ese ramo que la ciencia moderna llama hoy día **Filosofía existencialista**, José Ortega y Gasset es uno de los más grandes maestros y uno de los que con mayor brillantez han llevado las aguas filosóficas por ese cauce.

Habrá de permitírseme señalar que en esta figura severa que ahora va rumbo a América se evidencia la diferencia respecto a la misma figura, cuando realizara más joven, aunque ya cuajado este mismo viaje. El maestro va en plena maestría cuando su experiencia humana se ha realizado, cuando su cultura, desde sus comienzos ingente (nada tan exacto como la palabra aquí empleada) puede compararse no lo copiosa y asimilada a la de pocos hombres.

Y tal vez ese punto de cansancio debido al sufrimiento físico soportado por Ortega estoicamente, con incomparable ánimo estos tres años, han alquitarado su sensibilidad a una superación perceptora de todos los matices de la vida.

El, que ha escrito de manera impar acerca de la Deshumanización del arte, es nos atrevemos a decirlo, un superhumanizado.

La duración del **raid** de Ortega y Gasset por América no ha sido previamente fijada. Va primero a Argentina donde deberá profesar unas cuantas conferencias. Es seguro que, cumplido su compromiso, le soliciten otros países a los que es muy probable que acuda, si su salud, como es de esperar, no acusa en su naturaleza la fatiga. Y es de desear que así sea. Quienes han oído una vez a Ortega es difícil que puedan borrar la impresión de su memoria. Una escritora americana, Victoria Ocampo, relata, en uno de sus libros que habiéndose educado enteramente en Francia y siendo, casi por completo, su cultura francesa escribiendo por tanto de primera mano su obra en francés para traducirla luego puesto que escribía con ánimo de dirigirse a su país, al español, recibió la revelación deslumbradora del idioma natal por la palabra de José Ortega y Gasset.

Al salir de la **gare de Saint-Lazare** (la estación de San Lázaro, en boca del maestro Azorín que tiene el prurito de no mezclar en su frase voces ajenas) el propio Azorín que era de los que acudieron a despedirle, me decía:

«Es un embajador extraordinario de la eterna España del espíritu que parte de París ahora».

París, Agosto 1939.

Miguel Pérez FERRERO

Mi convicción personal-dice-es que podemos reirnos del cuento de que España es amenaza de la democracia

Las tropas alemanas e italianas han salido de España, agrega, y los españoles han pagado todo ya a ambos países, si se exceptúa una pequeña suma que resta aún a Italia

(De nuestra redacción en Nueva York)

NUEVA YORK, septiembre. (Exclusivo).—El decano de los diplomáticos norteamericanos en Europa, señor Hugh Gibson, ex-Embajador en Bélgica, en un discurso radiado de Londres a Estados Unidos, declaró que el General Franco mantedrá la neutralidad en España y que fué realmente una bendición para Europa el triunfo de Franco, porque de otro modo, los "rojos" estarían hoy aliados a Rusia y Alemania en contra de Francia e Inglaterra.

El señor Gibson describió un viaje de 5.000 millas que hizo en España recientemente y habló sobre las conferencias que sostuvo con el General Franco y sus ayudantes. Declaró que el General Franco le había asegurado que había mandado hacer una investigación en la frontera sobre rumores circulados en el extranjero de que los alemanes tenían bases aéreas en el norte de España y que sus investigaciones le habían revelado que los rumores eran infundados.

"Las tropas alemanas e italianas han salido de España y los españoles hoy nada deben ni a un país ni a otro porque lo han pagado todo ya. Solamente quedan debiendo una cantidad insignificante a Italia", dijo Gibson.

Dijo que no era cierto que la aviación italiana hubiese destruído a Barcelona y Valencia y que los bombardeos fueron solamente en los puertos, que eran objetivos militares legítimos. Dijo que había visto cómo se trataba en España a los prisioneros "rojos" y que era difícil concebir nada más adecuado para reconciliar a los disidentes.

Declaró que los dirigentes actuales están resueltos a eliminar de España los problemas sociales que hicieron del país suelo fértil para la propaganda roja.

"Mi convicción personal—dijo—es que podemos reirnos del cuento de que España es una amenaza para las democracias y una nueva complicación en los asuntos europeos. Los españoles han pasado casi tres años de guerra y no desean meterse en otra. No les gusta meterse en los asuntos de los demás y podemos descontar la posibilidad de que sean un factor contrario a los aliados.

"Es concebible que si los rojos hubieran triunfado, en vista del acercamiento entre Berlín y Moscú, ahora Francia tuviera que defender su frontera meridional contra las fuerzas comu-nazis de España".

El señor Gibson dijo que la lucha faccional en el movimiento de Franco persistía; pero que había indicios de que todo se subordinaría a los mejores intereses del país, como se hizo en la guerra civil.

"Las facciones tienen aún sus objetivos ideales y trabajan de acuerdo con ellos; pero lo hacen pacíficamente y no hablan de levantarse en rebelión armada. La autoridad de Franco es superior a la que tuvo ningún gobernante español desde Carlos Quinto y Felipe II. Todo el mundo en España se complace en darle esa autoridad suprema a su héroe".

LA PRENSA DE MADRID INFORMA DEL AVANCE DE LAS TROPAS FRANCESAS

MADRID, septiembre 14. (Havas).—Por primera vez el avance francés en el frente occidental, es objeto de un gran titular de la prensa madrileña. El periódico «El Alcázar» publica hoy con grandes letras, en su primera página, que «las tropas francesas amenazan Saarbrucken»», insertando, al mismo tiempo, el extracto de un artículo del Corresponsal en campaña del periódico inglés «Yorkshire Post»».

EL PAGO DE LA DEUDA NACIONAL ESPAÑOLA

MADRID, septiembre 14 (AP).—El Banco de España anunció hoy que mañana comenzará a hacer los pagos relacionados con la deuda nacional de $2.500 millones.

DEBIDO A LA GUERRA, EL HORARIO DE LOS TRENES EN RUSIA SE HA REDUCIDO

MOSCU, Rusia, septiembre 15 (viernes) (Havas). — El jueves solamente hubo tres trenes de pasajeros a Leningrado. Todos los demás han sido suprimidos, así como el rápido Flecha Roja, que debía haber llegado a la ciudad a las 12:30 de esta madrugada. Igualmente los convoyes que parten de la estación de Moscú hacia la frontera de Polonia, por Niegoreloye, tampoco funcionan. El horario ferrocarrilero de la Rusia Blanca, así como para los convoyes que se dirigen a Leningrado, Kazan y Kieff, ha sido muy reducido. Se atribuyen los cambios a las necesidades militares.

La Gran Bretaña ha intensificado su campaña para impedir que entren en Alemania víveres y material bélico

Informó Chamberlain a la Cámara de la amenaza de Alemania de bombardear poblaciones y aldeas de Polonia, y dice que si eso ocurriera, «Inglaterra quedaría en libertad de acción»

LONDRES, septiembre 14. (AP).—El gobierno británico intensificó hoy su campaña con el fin de impedir la llegada de víveres a Alemania, declarando que «ya se han detenido grandes cantidades de contrabando que de esta manera no ha podido llegar al enemigo».

El Almirantazgo reveló que el «Nieuw Amsterdam», barco de la Holland-América, fué examinado ayer y que más de una veintena de buques han sido detenidos frente a la costa sudeste durante el día de hoy.

Con anterioridad el ministerio de Guerra Económica había anunciado la confiscación del cargamento del vapor holandés «Groenlo» por sospecharse que se trata de contrabando y el registro del americano «Black Osprey».

Un comunicado del ministerio de Información aseguraba esta noche a las potencias neutrales que la Gran Bretaña no tiene la intención de impedirles que importen víveres y demás material que necesiten para su uso.

«La radio alemana ha falsificado el propósito de la política de contrabando británica haciendo constar que estrangula el comercio neutral y producirá el hambre y la muerte de ancianos, mujeres y niños en los países neutrales», dice el comunicado.

«La Gran Bretaña no intenta decir lo que tienen que hacer los países neutrales y ha declarado que hará todo lo que esté en sus manos para facilitar el comercio neutral de buena fe.

«Lo que la Gran Bretaña trata de hacer es impedir al gobierno alemán que importe artículos y materiales que le permitan prolongar la guerra».

El primer ministro Chamberlain dijo, entre tanto, a la Cámara de los Comunes que la anunciada amenaza del alto mando alemán de bombardear las poblaciones y aldeas polacas para aplastar la resistencia civil constituye una violación de la promesa que hizo Hitler el día primero de septiembre.

Agregó Chamberlain que la Gran Bretaña quedará en libertad de acción en el caso de que Alemania bombardee a los civiles.

El Secretario de Relaciones Exteriores, vizconde Halifax, contestando a una pregunta en la Cámara de los Lores, dijo que Hitler se había comprometido a no hacer uso de gases venenosos con tal de que sus enemigos se abstuvieran de emplearlos.

El día transcurrió sin que el ejército o las reales fuerzas aéreas comunicasen nada importante. Hubo gran excitación cuando sonaron las sirenas en el Southend, a 35 millas de Londres, en la desembocadura del Támesis, sabiéndose que se había debido a un defecto en los aparatos eléctricos.

Fabricamos PANTALLAS A LA ORDEN
"Lámparas OLMO"
AGUILA 507 M-8040
Entre San José y Barcelona

EMPIEZAN A EXTRAER LOS CADAVERES DEL INTERIOR DEL SUBMARINO «SQUALUS»

PORTSMOUTH, New Hampshire, sept. 14. (AP).—El primero de los 26 cadáveres encerrados en el submarino «Squalus» cuando se hundió frente a este puerto el 23 de mayo, fué extraído antes de la medianoche de hoy, aún cuando sin ser identificado inmediatamente.

Los obreros de salvamento inmediatamente retornaron al interior del casco para extraer los cadáveres restantes, que serán tendidos en el edificio médico del astillero para identificarlos por las marcas y ropas.

COLABORACION

Adiós a Portugal en la Plaza Mayor de Salamanca

Así la Virgen sea,
quien en Libra sopese
de la Geminea España,
el oro en amistad...
(Eugenio D-Ors)

El día 4 de junio de 1939, tuvo lugar en el marco espléndido de la Plaza Mayor de Salamanca, la despedida a los voluntarios portugueses que lucharon en España. Y en este día soleado y alegre, solamente nublado por el recuerdo de los que aquí cayeron, como en aquel primero de marzo de hace dos años, volvió a haber Imperio en la plaza salmantina. Fué el poeta Pemán quien bautizó poéticamente, el acto de entonces, en que por vez primera recibía el Caudillo, las cartas credenciales del Embajador de Italia.

Entre ambas fechas, está toda la guerra española. Idéntico el marco, pareja la significación del hecho, y sólo distinto el día, de largo viento frío y nubes altas el primero, de cielo azul y sol brillante el segundo. Y si en 1937, España recibía con todo honor al representante de una hermana mediterránea, ahora, en 1939, expresa su agradecimiento a otra hermana atlántica. Porque la gran fatiga histórica española, es la de haber tenido siempre dos mares donde mirarse, con voces amigas en sus riberas.

Ahora, como hace dos años, el Imperio estaba en la severa geometría de la Plaza Mayor, en los himnos, en la multitud y en las banderas. Y sobre todo en el recuerdo de un antiguo quehacer histórico, como el que España y Portugal cumplieron durante casi tres siglos. Testigos de él, los medallones pétreos de la plaza salmantina con la silueta de los mejores capitanes, y testigo asimismo la cruz, la esfera y la banda zodiacal del pabellón portugués. Porque entonces, como decía Camoens, los dos extremos de la terrestre esfera, dependen de Sevilla y de Lisboa.

Pero este recuerdo imperial que unió a los dos pueblos, tiene más puntos de contacto. Empezando con el que nace del propio nombre que a sí mismos se dieron los voluntarios portugueses. «Viriatos» se llaman como su homónimo más remoto, y de lucha por la independencia fué su misión. Un escritor español gusta de recordar otros episodios para unir a esta sucesión de hechos hermanos, tales los de las Navas de Tolosa y la batalla del Salado, en que la hermandad de las dos naciones peninsulares recibe su bautismo de sangre y fuego.

Este paralelismo de destino y esta comunidad hispano-portuguesa tienen un radio tan dilatado casi como el de su propia historia. Por eso hay nombres portugueses en los fastos del Imperio español, y españoles en aquél. Si de la historia pasamos a las Letras, mutuo fué siempre el acuerdo, y correspondida la solicitud. No hay que citar nombres que todos recuerdan, pero sí resaltar dos de entre ellos. El de Gil Vicente que alumbra los más ricos filones del teatro peninsular, y el de Francisco Manuel de Melo, cronista impar de aquella página triste de la sublevación de Cataluña.

Como un simbolismo, pero también como un índice de esta comunidad de los dos países peninsulares, están sus ríos. Desde la desembocadura del Miño a la del Guadiana, hispano-portugueses son los dos grandes ríos del imperio medieval, rudo y fronterizo el Duero, ondulado e imperial el Tajo. Brotados ambos en las cumbres de las montañas castellanas, es aquél un río de Romancero, surco azul en la meseta de Castilla, y es éste gavia profunda que tras de envolver la roca viva de Toledo hiende en dos la llanura extremeña. Y ambos dan a Oporto y a Lisboa, su prestigio geográfico de grandes puertos abiertos al mar innumerable.

Finalmente, una gran condición iguala a nuestros pueblos, el amor fanático por su independencia. Y si por mantenerla hubo una batalla de Aljubarrota, que alguien ha calificado de batalla de la confusión, de ella salieron reafirmadas características dispares y a la vez complementarias. Por eso en la guerra que ahora termina la más simbólica de todas las colaboraciones ha sido la portuguesa, porque de defender una independencia se trata, y para conseguirla han luchado junto a los españoles los lusitanos, seguros de que al bregar por la nuestra, amparaban la suya.

Este homenaje que España acaba de rendir a los soldados voluntarios portugueses, ha tenido lugar en el lugar más apropiado. Porque aparte de su marco, netamente imperial, de la Plaza Mayor salmantina, ninguna ciudad española siente como Salamanca lo que tiene una dimensión espiritual y culta, la de su Universidad pareja de la de Coimbra. Hubo un tiempo en que el intercambio de profesores fué en ambas cosa común, y de ello quedan huellas perennes y nombres augustos. De Salamanca partió Unamuno para adentrarse en Portugal, y de él volvió convertido en su más generoso y entusiasmado panegirista.

Y junto a esta colaboración sempiterna de las Letras, ésta tan reciente de las Armas, han sido y serán, página histórica, luz de gloria y base para un futuro de amistad indeficiente y duradera.

Manuel García Blanco,
Catedrático de la Universidad de Salamanca

SUSCRIBASE Y ANUNCIESE EN EL «DIARIO DE LA MARINA»

ANTIASMATICO PUIG
PASTILLAS

Espera Alemania la reacción de las naciones neutrales ante el propósito británico de dejarla sin alimentos

Cree que esas naciones desafiarán a Inglaterra y mantengan abiertas las rutas comerciales con el Reich. La actitud del Presidente Roosevelt se estima injusta o, mejor, antinatural

BERLIN, septiembre 14. (AP).—El Alto Mando, alemán ha dado instrucciones a sus submarinos y buques de guerra que se encuentran en alta mar que inicien inmediatamente un «contra-bloqueo» como respuesta a la determinación de la Gran Bretaña de no dejar llegar ninguna clase de víveres al Reich.

Cómo se desarrollará el bloqueo es cosa que esta noche parecía muy incierta. En los centros autorizados se dice que Alemania no ha molestado a los barcos con víveres y ropas hasta que la Gran Bretaña ha decidido hacerlo.

Los ojos de los funcionarios se encuentran fijos en la reacción de los estados neutrales al anuncio de la Gran Bretaña relacionado con el contrabando. El Reich espera que los neutrales desafiarán a la Gran Bretaña y mantendrán abiertas las rutas comerciales con Alemania.

El mayor interés se ha localizado en cuatro de las grandes potencias neutrales —Rusia, Italia, Japón y los Estados Unidos— esperando conocer si se someterán a los dictados de la Gran Bretaña sin oposición.

Los expertos nazis expresan la opinión de que con la adición de los ricos recursos minerales de Polonia, la capacidad industrial alemana se ha robustecido de tal manera que «sería la muerte para los neutrales de Europa el someterse a un sistema de control inglés semejante al que se ejerció durante la guerra mundial»

Un comentado que usualmente representa la opinión del Ministerio de Estado atribuye al Presidente Roosevelt en su interpretación de la Doctrina Monroe, una actitud «injusta para no decir anti-neutral».

El comentario apareció en el «Deutsche Diplomatische Politische Korrespondenz» como parte de la reacción alemana a la declaración de guerra del Canadá.

Se refiere a las declaraciones que hizo el Presidente Roosevelt a los periodistas diciendo que los Estados Unidos, protegerán por la fuerza, si fuera necesario, toda la América, con inclusión del Canadá.

De las operaciones en el frente occidental, el Alto Mando tiene poco que decir, salvo que «fuerzas francesas más fuertes que hasta ahora» avanzaron hacia los puestos exteriores alemanes entre Saarbruecken y Hornback, pero que «fueron detenidas por los campos de minas y el fuego de las defensas alemanas».

En el frente oriental, las informaciones militares alemanas dan cuenta de que se han hecho más de 100.000 prisioneros. Los que cayeron en poder de los alemanes en Radom, al sur de Varsovia, pasan de 60.000. Otros 60.000 han sido capturados en los demás sectores ocupados.

Los habitantes de Gdynia, ciudad baja y arenosa, en donde los polacos gastaron mucho dinero para hacer un puerto moderno, se rindió a las 8.10 de la mañana.

Las tropas alemanas entraron en la ciudad una hora más tarde, no sin que el alcalde y 99 vecinos fueran tomados como rehenes contra los posibles tiroteos de la población civil.

Los muelles y los establecimientos del puerto han recibido pocos daños, no obstante el casi constante bombardeo. Las noticias alemanas dicen que la ciudad se encuentra sin pan desde hace dos días, según las declaraciones hechas por los soldados polacos. La mayor parte de la población había huído ya.

En Berlín se ha hecho otro llamamiento a las mujeres y a las madres para que vayan al campo a ayudar a la recolección de las cosechas de la papa y la remolacha.

Centenares de miles de muchachas de 18 a 25 años de edad ya han recibido la orden de trabajar en los campos.

El Ministro de Hacienda, Walther Reinhardt, aseguró mientras tanto a la nación que «el financiamiento de la guerra es cierto» y que «no se tomará ninguna medida que pueda contribuir al debilitamiento del valor del Reichsmark».

La persecución de las personas que no obedecen las rígidas medidas de la guerra ha comenzado con la multa de $400 impuesta al propitario de un restaurant por ofrecer a sus parroquianos la elección entre dos platos de carne caliente.

CALVOS
HAGANSE RICOS O TENGAN CABELLOS
Indemnizaremos con $2.000.00 por cada frasco que utilizase una persona Calva, como se recomienda, si no recuperase su cabello con «NEWSPROUT» exceptuando al que no conserve raíz.
La eficacia de este producto consiste en eliminar el MICROBIO que tripina la CASPA GRASA o PICAZON y alimentar la raíz, por lo que estimula el crecimiento del cabello arruinado.
Precio: $2.00. Enviamos pedidos a todo el Orbe.
Jabón Facial "NEWSPROUT"
elimina las arrugas y corrugaciones, granos y espinillas, secreción grasosa o resequedad; pone la piel suave, tersa y sonrosada. Acaba con la caspa. El secreto de su virtud es de las plantas.
PRECIO: 10 CENTAVOS
Pedidos:
THE NEWSPROUT CH. WORKS
Solicitamos agentes.
Obispo, 368. Telf. A5-2761. Habana.
También en Droguerías, Farmacias y Perfumerías.

El generalísimo Franco sigue concediendo licencias a las tropas

BURGOS, septiembre 14 (AP).—El generalísimo Franco anunció hoy que ha concedido cortas licencias para que vayan a pasar una temporada en sus casas a varios reemplazos más.

El ministerio de la Guerra ha dictado órdenes para que los soldados pertenecientes a los cupos de 1937 a 1941 que actualmente están alistados a las milicias de Falange Tradicionalista, se unan al ejército regular al objeto de poder conceder mayor número de licencias a los soldados.

SE INAUGURA HOY EL CURSO ESCOLAR EN ESPAÑA

MADRID, septiembre 14 (AP).—Las escuelas públicas madrileñas inaugurarán mañana el curso, esperándose que concurran a las aulas 200,000 niños en esta capital y 2,125,000 en las de toda la nación.

MADRID, septiembre 14 (AP).—Todos los ministerios estarán funcionando en esta capital el día 20 del mes en curso, y a partir de mañana se editará el Boletín Oficial del Estado Español, en Madrid.

DR. MANUEL VILLAVERDE
DE LAS UNIVERSIDADES DE MADRID Y DE LA HABANA
Médico de la Clínica del Profesor Gregorio Marañón, de Madrid. Medicina General, Secreciones Internas.—Consulta previo turno.
TELEFONO F-3532.—CALLE 17, NUMERO 11, VEDADO.

ENFERMEDADES SECRETAS
Una prevención contra la cual no se luchará nunca demasiado, es aquella debido á la cual se consideran como "secretas" las enfermedades de los órganos génito-urinarios, de la vejiga y de sus partes anexas.
Las funestas consecuencias de este falso pudor son incalculables para el individuo y para la raza.
Y sin embargo urge intervenir. El Pagéol, el más poderoso de los antisépticos urinarios, calma los sufrimientos, ablanda la prostata.
El Pagéol procura un alivio inmediato y constituye un tratamiento tan enérgico como definitivo.
PAGÉOL
poderoso antiséptico urinario.
Étb. Chatelain, (21 Grs Premios), proveedores de los Hospitales de París. De venta en todas las farmacias.
Es un producto CHATELAIN
LA MARCA DE CONFIANZA

A LOS ESTUDIANTES QUE VAN AL NORTE
MALETAS — BAULES — MALETINES — NECESERES
Maletas extensibles que hacen mucho y poco. Tipo inglés nuevo en Cuba. Maletas de escaparate. Baulitos. Neceseres, Sombrereras en todos los precios. Neceseres para señora y caballero. Tenemos de todo esto en gran variedad de estilos y precios.
La Casa del Perro
Neptuno número 210 (antes 38).—Especialistas en artículos finos de cocodrilo legítimo.

M.E.C.D. 2016

JIMMY FOXX SE SOSTIENE TODAVIA COMO LEADER DE LOS JONRONEROS

SPORTS — DIARIO DE LA MARINA — SPORTS

PAGINA DOCE — LA HABANA, VIERNES, 15 DE SEPTIEMBRE DE 1939 — AÑO CVII

SON FAJADORES LOS TRES BOXERS MEXICANOS QUE NOS TRAJO ROLO HERRERA Y QUE DEBUTAN MAÑANA

—Hay quien dice que Lozada es el mejor del grupo.
—Cervantes tiene partidarios sobre su gran calidad.
—Fillo Echeverría tendrá una prueba como referée.

Por «PETER»

Mañana, sábado, se ofrecerá un magnífico programa de boxeo profesional en el ring de la Arena Cerveza Cristal. Y al decir magnífico, creemos que nos quedamos cortos, ya que el calificativo que habríamos de darle sería otro más expresivo, de acuerdo con las atracciones que brinda el programa confeccionado por Luis Felipe Gutiérrez, el asesor técnico de Boxeo de la Dirección General Nacional de Deportes.

Cecilio Lozada, el welter weight mexicano, que mañana pelea con el Campeón de Cuba, Rafael Legón

Debutarán en el mismo programa los tres mexicanos que nos ha traido a la Habana el conocido y ya popular Rolando Herrera, uno de nuestros viejos boxers, a quien ahora, llaman «El Profesor», ya que desde hace años se ocupa en hacer boxeadores y en mantener en buenas condiciones a los que ya lo son.

Ayer nos fuimos al training camp. Los chamacos se están preparando sobre el mismo escenario en que van a debutar. Queríamos ver a los muchachos, no para hacer un juicio definitivo sobre ellos, porque nada hay que engañe más que el trainning sino para conocerlos y ver su estilo de pelea.

Por la tarde, después de las cinco, cuando ya Febo se empezaba a poner «blandito», nos internamos en los dominios de Pepe Pérez, el administrador de la Arena Cerveza Cristal. Uno de sus empleados, atento y gentil, nos limpió una localidad para que presenciáramos el trabajo de los muchachos cómodamente sentados.

Y vimos trabajar a los tres. Y alrededor nuestro había un grupo de entendidos en cuestiones boxísticas. Fuimos a ver training y además oímos algo así como una conferencia sobre el deporte de la coliflor, porque había señores que estimaban que el welter Lozada era el mejor del grupo, y otros que sostenían que el mejor de los tres mexicanos era Cervantes. Nosotros, sin extremar la nota, vamos a decir que son los mejores del grupo. «K. O. Ruiz» no es de la misma clase que sus compañeros.

En ninguno de los tres, valga la franqueza, vimos estilismo. A ninguno de ellos se le puede dar el calificativo de Maestro. Porque Lozada y Cervantes, son fajadores. Los dos tienen el estilo ese que tanto agrada a los aficionados. Son muchachos fuertes, que se fajan de campana a campana, y si como nos dice Rolando Herrera, tienen un gran poder asimilativo, podemos asegurar, dadas las condiciones de Rafael Legón, nuestro Campeón walter y de Neno Rojo, que se han de ofrecer dos encuentros sensacionales.

El programa de mañana, sábado, se desarrollará en esta forma: Primeramente un preliminar a cuatro rounds entre Angel Martínez y Rafael Soto; después habrá otros dos encuentros preliminares a la distancia de seis rounds. En uno de ellos, José Fuertes, vencedor por k. o. sobre Armenteros en su última salida, contra Evangelio Valiente, y en el otro, debutará K. O. Ruiz, mexicano, contra el cubano Alfredo Quintana. En el semifinal a ocho rounds, se presentará al peso ligero Juan Cervantes, mexicano, contra Neno Rojo, boxeador cubano. Y en el turno estelar, el welter weight Cecilio Lozada, mexicano, contra nuestro Campeón Nacional Rafael (Joe) Legón, a diez rounds.

En el programa de mañana, y como una atracción más, debutará como referee, en los preliminares, la simpática figura de Julián (Fillo) Echeverría. El popular chavalillo aspira a una plaza de referee y como prueba, se le pondrá a trabajar en los dos primeros bouts.

ESTADO DE LOS CLUBS

LIGA NACIONAL	G.	P.	Ave.	LIGA AMERICANA	G.	P.	Ave.
CINCINNATI	82	50	.621	NEW YORK	96	41	.701
San Luis	79	55	.590	Boston	81	56	.591
Chicago	76	62	.551	Chicago	79	59	.572
Brooklyn	70	63	.526	Cleveland	75	61	.551
New York	66	65	.504	Detroit	71	65	.522
Pittsburgh	62	73	.459	Washington	60	80	.429
Boston	57	74	.435	Filadelfia	49	88	.358
Filadelfia	41	91	.311	San Luis	37	98	.274
	533	533			548	548	

CONSTANTE Y EL MENOR DE LOS MALLUQUIZA FIGURAN EN GRAN PARTIDO DIURNO DEL FRONTON HABANA MADRID

Notable función corrida. Valenzuela y Recalde, Malluquiza y Navarrete lucirán sus habilidades en el último de la matinée. Tres estelares más combinados para esta tarde

En lo adelante las funciones corridas en el Habana-Madrid tendrán lugar los lunes y viernes, comenzando siempre los turnos de la noche a las ocho y treinta en punto como se viene haciendo desde que desapareció el horario de verano. Los demás días continuarán, como de costumbre, las funciones de la tarde comenzando a las tres en punto.

Hoy tendremos uno de esos «menús» fuertes que tanto agradan a los amantes de la pelota vasca. Función de doble turno, en que saldrán a la cancha los más destacados players del cuadro en un esfuerzo de la empresa por complacer a los fanáticos que sostienen el espectáculo.

Malluquiza menor y Uria tienen a su cargo la defensa del color blanco en el match intermedio de la matinee para enfrentarse con Constante y Azpeitia, pareja de gran calibre y más ahora que el «gallego» está por las nubes, luciendo a gran altura en todas sus batallas sobre la cancha. Un partido de gran atracción será ese en que los delanteros lucirán sus habilidades una vez más y los zagueros sabrán cumplir como buenos.

Valenzuela tendrá partido recio en el turno final de la tarde, al medirse con Recalde. Malluquiza mayor y Navarrete están encargados de aguantar la «candela» en los cuadros graves y los cuatro darán una alta exhibición de clase hoy.

Por la noche habrá los tres clásicos estelares. Sólo una mirada al programa nocturno convencerá a todos de que se trata de algo extraordinario. Iturrino y Buendia, Salvador y Cubota, tendrán a su cargo el inicial y ya vemos lo bien que comenzará este turno. Despues, Montes, Anibal, Onaindia, Gayarre, Aguinaga, Epifanio, Pedrito y Rementería, estrellas todos, se lucirán en los partidos finales. Un verdadero esfuerzo de la empresa por presentar un programa insuperable.

Programa de la función corrida de hoy que comenzará a las tres

PRIMER PARTIDO, a 25 tantos: Girón y Abando, blancos, contra Severino y Torres, azules. A sacar ambos del cuadro 14 y medio.

PRIMERA QUINIELA, a 6 tantos: Girón, Severino, Abando, Torres, Uria y Malluquiza menor.

SEGUNDO PARTIDO, a 30 tantos: Malluquiza menor y Uria, blancos, contra Constante y Azpeitia, azules. A sacar ambos del cuadro 14 y medio.

SEGUNDA QUINIELA, a 6 tantos: Navarrete, Valenzuela, Recalde, Malluquiza mayor, Azpeitia y Constante.

TERCER PARTIDO, a 30 tantos: Valenzuela y Malluquiza mayor, blancos, contra Recalde y Navarrete, azules. A sacar ambos del cuadro 14 y medio.

Por la noche, a las 8.30

PRIMER PARTIDO, a 25 tantos: Iturrino y Buendia, blancos, contra Salvador y Cubota, azules. A sacar ambos del cuadro 14 y medio.

PRIMERA QUINIELA, a 6 tantos: Iturrino, Salvador, Buendia, Cubota, Montes y Onaindia.

SEGUNDO PARTIDO, a 30 tantos: Montes y Anibal, blancos, contra Onaindia y Gayarre, azules. A sacar ambos del cuadro 14 y medio.

SEGUNDA QUINIELA, a 6 tantos: Anibal, Epifanio, Aguinaga, Rementería, Pedrito y Gayarre.

TERCER PARTIDO, a 30 tantos: Aguinaga y Epifanio, blancos, contra Pedrito y Rementería, azules. A sacar ambos del cuadro 14 y medio.

PROBABLES PITCHERS PARA HOY

LIGA NACIONAL

New York en Cincinnati (2). Lohrman (11-11) y Schumacher (10-9) vs. Moore (12-10) y Vander Meer (5-8).

Boston en San Luis. Turner (4-9) vs. Bowman (13-4).

Boston en San Luis. Turner (4-9) vs. Bowman (13-4).

Filadelfia en Chicago (2). Higbe (9-12) y Keksieck (0-1) vs. Dean (6-3) y Page (6-7).

Brooklyn en Pittsburgh. Hollingsworth (2-11) vs. Butcher (6-16).

LIGA AMERICANA

Detroit en New York. Rowe (8-10) vs. Sundra (9-0).

Cleveland en Boston. Hudlin (9-9) vs. Ostermueller (11-4).

Chicago en Filadelfia. Dietrich, (7-6) vs. Nelson (8-11).

San Luis en Washington. Kennedy (8-20) vs. Wade (1-4). vs. Krakauskas (11-15).

SORTEOS BENEFICOS

FIJO

069

CORRIDOS

612 610

Derrotó la Marina al equipo de la Policía Marítima ayer tarde

BUENOS OUTFIELDERS TENDRA LA SELECCION AMERICANA

De que los jugadores seleccionados por Posey que han sido contratados por Emilio de Armas, para ofrecer una movida temporada americana de base ball, pre-campeonato nacional, son los mejores de los Estados Unidos tenemos buena prueba en que el match de las estrellas del Este contra las del Oeste, fué ganado por el primer conjunto, diez por dos y en el All Star del Este figuraron diez de los catorce hombres que aplaudiremos en el mes de octubre, días 7, 8, 10, 12, 14 y 15, en el gran stadium Cerveza Tropical.

León Day inició el juego y le siguieron Byrd, Brown y MacAllister, En la primera estaba Leonard, en segunda Sam Hughes, en tercera Show y Wells en el campo corto. Esto es los mismos hombres que se enfrentarán a los mejores peloteros cubanos en la corta pero sensacional serie que será el mejor aperitivo para los fanáticos.

A León Day no le batearon hits y mucho menos le anotaron carreras en los tres innings que estuvo en el el box. Fué el suyo un dominio absoluto de todos los bateados contrarios, a los cuales retiró de one-two-three. Y este León Day será uno de los pitchers azules en el campeonato próximo J. Gibson fué el héroe del juego. Su club tenía una ligera ventaja, cuando se llegó al octavo inning Con las bases llenas, el jonronero de color disparó un largo batazo bueno para tres bases y esto acabó de confirmar el triunfo del Este sobre el Oeste. Y Gibson como saben nuestros lectores será el primer catcher de los Leopardos de Santa Clara en el campeonato y esto garantiza a Emilio de Armas los servicios del máximo jonronero de la próxima contienda de base ball profesional.

En el grupo vienen dos outfielders que son dos notabilidades. Bill Wright y Clarence Jenkins. Nada queremos decir de Bankhead, pues este será después el torpedero de los campeones. Y Jenkins y Wright tenemos la seguridad que recordarán al público a Oscar Charleston, al chino Smith y a otros grandes jardineros que nos han visitado. Por ello insistimos que Armitas nos importa el mejor conjunto de estrellas americanas del presente.

Vista panorámica del gran Parque Infantil que construye el Gobierno en la calle G y Paseo de Malecón, y que será inaugurado próximamente.

DENTRO DE DOS MESES CONTARA LA HABANA CON UNO DE LOS MEJORES CAMPOS DE RECREO DE LA AMERICA LATINA

El parque público que se construye en la calle G y Paseo del Malecón, en el Vedado, será orgullo de la nación y reportará beneficios incalculables a nuestra juventud.—La obra responde a una idea del Jefe del Ejército, quien pudo apreciar su necesaria construcción cuando realizó el viaje a México.—Una gran labor en favor de los deportes se hace por el Gobierno.—La Dirección General Nacional de Deportes presenta su aporte de valor

Por PEDRO GALIANA

La ciudad de la Habana contará dentro de muy poco, con uno de los mejores play-grounds de la América Latina.

Marcando un paso de avance en el desarrollo de nuestra cultura física y mental, un bello campo de juegos es construido en la esquina de la calle G y el Paseo del Malecón, en el Vedado, y dentro de poco será abierto al público para que sirva de verdadera expansión a la niñez cubana, reportando un beneficio incalculable al progreso de nuestra raza.

La idea es del coronel Batista, jefe del Ejército Constitucional, que, contando con auxiliares valiosos como el comandante Jaime Mariné, Director General Nacional de Deportes, está vivamente interesado en cumplir esa parte del programa trazado por el Gobierno, que anunció un mejoramiento considerable en nuestra fase deportiva.

Trabajando a través del Consejo Corporativo, en la filial llamada «Cultura Física y Mental para Menores», el coronel Batista hace la construcción de estas palestras públicas que serán orgullo de nuestro país una vez totalmente terminadas. Y hoy tenemos el gusto de brindar a ustedes una información sobre la primera que se concluye, que, como hemos dicho anteriormente, será inaugurada dentro de muy poco tiempo; aprovechando la oportunidad para aplaudir, como cubanos que somos, el magnífico trabajo que se realiza.

LO QUE SERA EL PARQUE

La hermosa palestra cubre unos 56,000 metros de terreno en una situación ideal para que reporte verdadero beneficio al muchacho.

Tiene 4 courts de volley ball, de 18 por 10, con sus mallas de aluminio... Un precioso terreno de soft ball para mujeres y uno enorme de base ball para los muchachos... La pista de track es oficial para menores... Tiene 300 metros con espacio para seis carrileras, así como una recta de 130 metros... Esta pista será la mejor de Cuba, y constituirá un lindo teatro para competencias.

En el parque hay dos piscinas... Una pequeña de 25 metros de largo por 10:50 de ancho y otra mayor, Olímpica, que será en poco tiempo la favorita de todos los que conozcan de natación en el país...

Esta piscina olímpica tendrá 50 metros de largo por 22 de ancho... En su parte de mayor profundidad tendrá 15 pies, lo que facilitará los concursos de diving... Y estará revestida de marmolina con su fondo de granito.

La torre para trampolines será una copia fiel de la que se construyó para la piscina olímpica de la ciudad de Los Angeles, en California. Tiene 10 metros de alto, y constará de tres plataformas de distintas alturas. Una de tres metros, con dos trampolines; otra de cinco metros y otra de diez. Además, en la parte baja de la piscina habrá dos trampolines auxiliares de un metro, al estilo olímpico.

El tanque será iluminado por 32 reflectores de potente luz y será cubierto con agua salada.

A su alrededor habrá un solarium y un salón enorme para taquillas, que tendrá su departamento femenino con 500 taquillas y el masculino con otras 500. No hay que olvidar, desde luego un total de 6 duchas, al estilo moderno, para todos estos muchachos.

UN DETALLE ESPECIAL

Para facilitar el trabajo del profesor de natación, se colocarán en los costados de la piscina, por debajo del agua, dos cristales grandes que permitirán al coach estudiar debidamente el movimiento de los pies de los atletas, a medida que realizan sus strokes en el agua. Esta es la primera vez que en Cuba se amplía tanto el coaching de un mentor de natación.

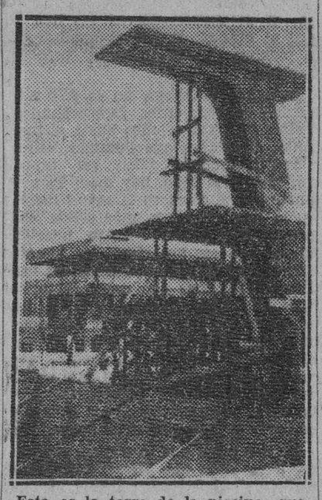

Esta es la torre de la piscina, que tiene 10 metros de alto con tres magníficas plataformas, para trampolines.

La pista de ciclismo tiene un cuarto de kilómetro, con super-elevación en las curvas para desarrollar enorme velocidad... Su ancho es de 10 metros... Y tiene en su interior un skating ring enorme que cubre unos 4,500 metros cuadrados.

Al parque no le faltará su court de tennis y su palestra de Educación Física, que estará situada en el centro del terreno... Habrá tanques para saltos, así como un play-ground de unos 2,000 metros, donde estarán numerosos aparatos mecánicos para muchachos...

Habrá un pequeño lago de 22 metros de largo con 10 de ancho y un pie de profundidad para niños de 2 a 7 años... Tres floors de basket ball: uno oficial, grande, con gradería para 2,000 personas, y 2 pequeños para menores, con luz y hecho con maderas de Sabicú...

Todos estos terrenos estarán rodeados de un bello cesped de yerba, y en todo su perímetro habrá árboles de coco, pino y almendra, mientras aceras especiales los unen perfectamente.

EL EDIFICIO DE LA ADMINISTRACION

El edificio de la Administración tiene dos plantas, cubriendo unos 80 metros de largo por lo menos. La parte baja tiene tres cuerpos... Dos laterales con salones grandes para taquillas de los muchachos que concurran diariamente al parque, con duchas y servicios a los extremos, así como uno central donde estarán instaladas las oficinas.

En este cuerpo central estará el salón médico, donde se hará el reconocimiento a los niños, la Dirección, el archivo, la barbería, el salón del dentista y el Laboratorio Viométrico, donde se llevará la ficha del atleta.

En la parte alta estará instalado el salón de la Biblioteca, con su correspondiente galería al frente. En cada planta habrá numerosas pilas de agua para los muchachos.

LOS QUE HACEN EL TRABAJO

Ya dijimos que este parque responde a una idea del coronel Batista, quien, como el comandante Jaime Mariné, se afana por levantar grandemente los deportes patrios, concediendo al pobre todas aquellas facilidades que antes no poseía para el mejor desarrollo de su cultura física y mental.

El doctor Fifi Bock, aparece como Director general, mientras el comandante Antonio Bolea, Jefe del Cuerpo de Ingenieros del Ejército, es el Director Técnico de las obras, ayudado eficazmente por el entusiasta teniente Ricardo Esquivel, que nos atendió solícitamente en nuestra visita al parque.

Completan el cuerpo constructor el contratista Joaquín Fernández Marrero, Luis Fernández Obregón y otros más.

La obra en sí se ejecuta bajo la supervisión de la filial del Consejo Corporativo que se llama «Cultura Física y Mental para Menores», de la cual es director el entusiasta Fifi Bock.

FUNCIONAMIENTO

El parque funcionará exactamente como si fuese un club, pero, para menores... Solo tendrán derecho de entrada en el mismo los chicos menores de 15 años, varones y hembras, que aparecerán como socios... Es requisito indispensable para poder ser admitidos, que estos muchachos concurran, diariamente, a una Escuela Pública o colegio... En el parque se les proveerá de un carnet, que tendrá que presentar al profesor de su escuela para que este testifique su asistencia permanente a clases y su amor al estudio.

Los concurrentes serán clasificados por deportes, atendiendo a su edad, y su corpulencia, señalándosele por los instructores de la palestra la hora y tiempo en que pueden practicar el deporte que se les marque... Es decir, que los presuntos socios de este club nacional, serán rotados en los distintos campos deportivos, de acuerdo con el calendario que se les confeccionará...

Al hacerse la inscripción del socio en las oficinas de la administración de acuerdo con las disposiciones de la palestra, les será facilitada una planilla donde se harán constar distintos antecedentes personales y familiares, que formarán el viómetro... La palestra contará con los servicios de profesionales de reconocida competencia, que prestarán su trabajo, médico y dental, en el mismo parque...

Cuenta, además, la palestra, con una magnífica barbería, con servicio gratis para los socios... Los beneficios que reporta en todos sus aspectos estos verdaderos centros populares deportivos serán también gratuitos...

Ahora bien, en cualquier momento uno de los terrenos de la palestra puede ser utilizado por cualquier circuito para efectuar sus competencias nacionales, o internacionales, siempre y cuando llene los requisitos necesarios...

La parte mental está bien cubierta por la llamada «Biblioteca del Niño», que cuenta en estos momentos con 5,000 volúmenes perfectamente seleccionados... El salón de la biblioteca, situado en la parte alta de la casa-club, tendrá amplias mesas de lectura con luz individual, así como será cuidado, desde luego, por su bibliotecario...

La parte cultural tendrá a su cargo un ciclo de conferencias quincenal, sobre diferentes aspectos que interesan a la vida del muchacho.

EL PERSONAL

Tanto los deportes, como la Educación Física, serán dirigidos por expertos mentores, que serán seleccionados tras riguroso concurso, porque es el firme propósito del Consejo que rige esta institución infantil, que los niños sean preparados de una manera científica y racional... Se piensa que esta primera palestra cuente con los servicios de instructores para basket ball, base ball y soft ball, atletismo, natación y diving, volley y hand ball, así como profesores de Educación Física que cuidará de los ejercicios en el field.

FECHA DE INAUGURACION

Aun cuando el coronel Batista, feliz creador de esta palestra, tenía verdadero interés en inaugurar el parque el próximo día 10 de octubre, ello resultará materialmente imposible, debido a que la guerra ha demorado el envío y embarco de los distintos aparatos de importancia que serán colocados para el servicio de los muchachos.

Se cree, sin embargo, que tras grandes esfuerzos, el parque estará listo, totalmente, para fines del próximo mes de octubre, experimentando su inauguración en la primera semana de noviembre.

NO ES EL PRIMERO

Este, aunque parezca mentira, no es el único parque de esta clase que contará la ciudad de la Habana en el futuro... Gracias a las gestiones del coronel Batista, que, animado por las distintas palestras que observó en su viaje a México, concibió la reproducción de las mismas aquí, para beneficio deportivo de nuestra juventud, el Consejo Corporativo por su orden, tiene en proyecto la construcción de dos parques más, en la misma ciudad, cuyas obras comenzarán tan pronto como sea inaugurado este de la calle G.

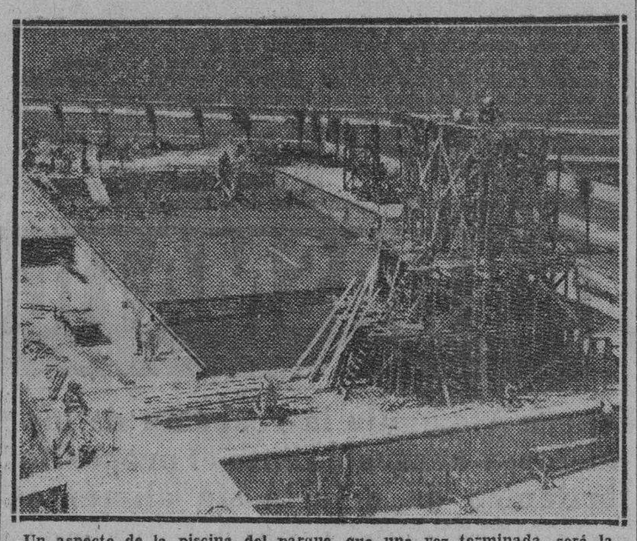

Un aspecto de la piscina del parque, que una vez terminada, será la mejor de Cuba. Tiene 56 metros de largo por 22 de ancho, y es del exacto tipo olímpico.

LOS 6 DE LA FAMA

	J.	V.	C.	H.	Ave.
DiMaggio, Y.	106	410	96	161	.393
Foxx, Red Sox	125	461	131	167	.358
Mize, Cardenales	133	493	91	174	.353
Medwick, Cad.	132	524	87	177	.338
Keltner, Ind.	136	524	73	176	.336
Arnovich, Fila	122	453	59	150	.331

Llegue seguro. Viaje en

TRANVIA y TRAN-BUS

Comodidad, rapidez y economía

TRANSFERENCIA DE UNO A OTRO VEHICULO

VENCEN LOS CARIBES DE LA UNIVERSIDAD EN EL BASE BALL

Tomarán parte en la fiesta inaugural del Stadium de 23 y M, en el Vedado. El score

El domingo, ante una concurrencia numerosa se llevó a efecto la inauguración de los grounds de base ball de la calle 23 y M, en el Vedado, conocido por stadium Detroit.

A las dos en punto de la tarde, y con la asistencia de connotadas personalidades deportivas y sociales, se inauguró el mismo, lanzando la primera bola del juego el doctor Clemente Inclán, asistido de los señores doctor Millares, Vitico Muñoz, y del Delegado de la Universidad de la Habana, doctor Horacio Alonso.

Ya empezado el juego entre los teams Universidad y Bringuier Star, se sucedieron magníficas jugadas por ambos clubs, triunfando los muchachos de Argudín, por el margen de una carrera.

Ompayaron en este juego, Emilio Menéndez y Panchito Martínez, que merecieron las felicitaciones de los fans, por su actuación.

Anotación por entradas:

		C.	H.	E.
Universidad	.000 001 010	2	5	1
Bringuier S	.000 000 100	1	2	2

El segundo juego en este stadium era esperado por los fanáticos con ansiedad, pues Chevrolet y Detroit discutían viejas rencillas, de cual de los dos era el campeón de la Habana, ya que el primero venció con facilidad a los Cubans Star y el segundo había derrotado en sus tres últimas salidas al Boston Bulls con anotacion de 9x5, 1x0, y 11 x 4.

El juego en sí careció de interés, ya que la estaca chevrolista se impuso desde los primeros momentos, venciendo al Detroit de Andrés Castro, con la anotación liberal de 14 por 4

Nota: Se jugaron sólo cinco innings por oscuridad.

Stadium Detroit

El próximo domingo jugarán en este stadium de 23 y M en el Vedado, los siguientes clubs.

2 p. m. Crevrolet vs. Aviación M.

3 y 30: Chevrolet vs. Deportivo A. Dulce.

La entrada es completamente gratis, sólo una pequeña cooperación por los asientos a los señores fanáticos.

JONRONEROS

LIGA AMERICANA

Foxx, Red Sox	35
DiMaggio, Yankees	27
Greenberg, Tigres	27

LIGA NACIONAL

Ott, Gigantes	27
Camilli, Dodgers	26
Mize, Cardenales	25

EN EL SEGUNDO JUEGO EL SEXTO FUE VENCEDOR: 9x7

Los boys de Columbia despidieron la temporada contra los de Matanzas venciéndolos

El conjunto del Regimiento Cinco, de Matanzas, despidió ayer su temporada de 1939 de la Liga de las Fuerzas Armadas, cayendo frente al conjunto del Sexto de Columbia, con score de 9 x 7, en el segundo match de los dos celebrados en el Stadiuma de «La Tropical» después que los players de la Marina de Guerra Constitucional habían vencido a primera hora al conjunto de la Policía Marítima, 9 x 1.

Acumulando la mayor parte de sus 12 hits en los cuatro primeros actos, los marineros aseguraron desde temprano el encuentro frente a la Policía, haciendo siete carreras en cuatro innings. Orta y Veitía embezaron el ataque de los vencedores, disparando el primero un jonrón con un tribey, para empujar dos carreras. En el segundo los muchachos de Adolfo Luque, guiados por el batting oportuno de Ballester y Carbonell, tuvieron dos innings grandes, el primero y el cuarto, para asegurar el triunfo frente al conjunto de Matanzas, que hacía su última aparición de la temporada, y fortalecer su posición en el quinto lugar de justa.

Los scores:

Marina

	V.	C.	H.	O.	A.
L. López, lf.	4	2	2	2	0
J. Abreu, rf.	4	1	1	1	0
M. Veitía, 2b.	5	2	2	1	1
C. Orta, 3b.	4	1	3	3	4
F. de la Noval, cf.	3	1	1	3	0
M. Abreu, c.	4	0	1	4	0
H. Blanco, ss.	5	0	0	4	3
L. Hernández, 1b.	4	0	0	9	2
A. Torres, p.	4	2	2	0	0
Totales	37	9	12	27	10

Policía Marítima

	V.	C.	H.	O.	A.
G. Sotolongo, 1b.	4	0	2	10	0
C. M. Castillo, ss.	3	0	0	1	1
A. Vázquez, cf.	4	0	1	2	0
J. Rodríguez, 3b.	3	0	0	0	0
P. Sosa, rf.	3	0	1	4	0
C. Batán, lf.	3	0	1	2	0
G. del Río, 2b.	4	0	1	3	0
I. González, c.	4	0	0	3	1
M. Lecubet, p.	0	0	0	0	0
J. Quevedo, p.	2	1	1	0	0
J. Salazar, p.	2	0	0	0	1
Totales	32	1	1	27	2

Anotación por entradas

Marina	320 202 000—
P. Marítima	001 000 000—

Sumario

Carreras empujadas: M. Veitía 2, M. Abreu 2, J. Abreu, C. Orta 2, G. Sotolongo. Two bases hits: S. Sotolongo, Vázquez. Three base hits: M. Abreu, G. Sotolongo, M. Veitía. Home runs: M. Veitía. Sacrifice hits: C. Orta. Bases robadas: G. Sotolongo, Torres, López. Double plays: G. del Río a G. Sotolongo. Triple plays: Hernández a Blanco a Hernández, M. Abreu. Struck outs: M. Lecubet 0, A. Torres 0, J. M. Quevedo 1, I. Salazar 2. Bases por bolas: M. Lecubet 0, A. Torres 0, J. M. Quevedo 2, I. Salazar 3. Dead balls: A. Torres a Batán, a Sosa. Tiempo: 1 hora 50 minutos. Umpires: Menéndez (home), Rodríguez (bases), Angel Julio Fránquiz. Observaciones: Batazo a Lecubet 7 en 1 y 2 tercios del 8vo y 13 veces al bate.

Regimiento No. 6

	V.	C.	H.	O.	A.
J. Carbonell, 2b.	5	1	2	3	1
V. Arteaga, 1b.	3	1	0	0	0
F. del Cristo, lf.	5	1	1	2	0
F. Menocal, rf.	4	2	1	2	0
L. Minsal, 3b.	3	0	1	2	1
C. Ballester, cf.	4	1	2	1	0
P. Gutiérrez, c.	0	1	0	2	0
J. Alfaro, ss.	4	1	1	2	1
Y. León, p.	3	1	1	0	1
J. Acosta, p.	0	0	0	0	0
Totales	31	9	9	24	10

Regimiento No. 4

	V.	C.	H.	O.	A.
R. Junco, ss.	4	0	1	2	3
A. Soto, 2b.	4	2	2	3	3
J. Reina, rf.	5	0	1	2	0
J. L. Martell, c.	4	0	3	4	1
J. Bustamante, 3b.	4	0	0	0	1
R. García, 1b.	4	0	0	7	0
C. Rodríguez, lf.	3	2	0	2	0
S. Izquierdo, cf.	3	2	2	4	0
P. Morera, p.	0	0	0	0	0
S. Trujillo, p.	0	0	0	0	0
J. Suárez, p.	2	0	0	0	0
I. Pérez (1)	0	1	0	0	0
Totales	33	7	9	24	7

(1) Bateó por Junco en el 8vo.

Anotación por entradas

Regimiento 6	200 601 100—
Regimiento 4	100 020 004—

Sumario

Carreras empujadas: Menocal, Martell, León, Minsal 2, Ballester, Suárez 2, Soto 2, Reina. Two base hits: Soto, Ballester, Junco, Reina. Home runs: Menocal. Sacrifice hits: Arteaga, Suárez. Bases robadas: Minsal, F. del Cristo I. Pérez. Double plays: Alfaro a Arteaga. Struck outs: S. León 2, P. Morera 1, I. Trujillo 1, J. Suárez 2, J. Acostell. Bases por bolas: León 5, P. Morera 4, I. Trujillo 1, J. Suárez 2, J. Acosta 1. Dead balls: Trujillo a Minsal, León a Izquierdo, Morera a Minsal. Wild pitch: León. Tiempo: 2 horas, 5 minutos. Umpires: A. Maestri (home), B. Rodríguez (bases).

ALEJANDRO MEYLAN DARA UNAS CONFERENCIAS DE AJEDREZ EN EL CUBANELECO

Alejandro Meylán, el notable campeón centroamericano de ajedrez, está preparando su conferencia almonedecística para presentarla en el Club Cubaneleco, donde se ofrecerá, en los primeros días de la semana entrante, una gran fiesta, organizada por la Federación Cubana de Ajedrez.

Meylán está preparando cuidadosamente los datos más interesantes para su conferencia, a la que seguirá una exhibición de simultáneas ofrecidas por el joven Juan Llanes del Club de Ajedrez de la Habana.

Otro evento que se está preparando con cuidado es el Torneo de Ajedrez por el Campeonato del Centro de Dependientes, donde participarán buenos jugadores y disputarán varios premios. El señor Eugenio López, presidente de la Sección de Sports del Centro de Dependientes, está terminando todos los trabajos organizativos con el secretario general de la Federación Cubana de Ajedrez, a cuyo cargo quedará la liza.

M.E.C.D. 2016

TONY GALENTO Y LOU NOVA EN GRAN BOUT ESTA NOCHE EN FILADELFIA

SPORTS — DIARIO DE LA MARINA — SPORTS

AÑO CVII — LA HABANA, VIERNES, 15 DE SEPTIEMBRE DE 1939 — PAGINA TRECE

Ganaron Elizondo y Lorenzo un partido que parecía muy grande por sus adversarios

Uriona sintió la candela del gran partido que jugó la noche anterior. Elizondo encontró la pelota que le viene como anillo al dedo y Lorenzo jugó muy bien. El primero de la noche fué a 24 iguales. Esta noche no hay función, pero Millán ha combinado un gran cartel para el sábado. Trío vs. pareja

Por ELADIO SECADES

Otro pollo que se quema en el horno. Los que miraron al programa para hacer los cálculos y para trazarse una línea de conducta, afirmaron con un optimismo del mejor color de rosa, que los dos favoritos eran mejores. Se lanzaron a la pista de apuestas en la seguridad de que Gabriel tiene más juego que Elizondo y Uriona más que Lorenzo. Pero ese fué el límite de todos los estudios y de las consideraciones. Hubo un factor importante que fué analizado por pocos espectadores. Uriona había jugado la noche anterior. Había intervenido el negro Valdor. Había una contienda muy movida, que le envió al cuarto completamente agotado. Uriona es un prodigio de voluntad. Buena parte del juego que tiene, se lo debe a su gran espíritu de pelea. Pero eso quiere decir que Uriona no es de los que pueden terminar el tanto de un pelotazo y en todos los partidos tiene un considerable desgaste de energías. Y después de la refriega del miércoles, no era muy posible que el jueves pudiera estar de cuerpo y alma en la cancha si los contrarios le aguantaban y le resistían. Sucedió así y Uriona jugó un partido francamente mal.

¡Era otro pollo... ¡Era otro pollo que se quemaba en el horno! Gabriel no hizo un trabajo como para que se le encomie. Estuvo por debajo de su actuación más reciente, pero cuando explotó el madrileño y nada hizo porque nada hizo, fué en la última decena, cuando una pifia tonta de Uriona a la boca malogró una preciosa oportunidad de nivelación.

A los puntos que tienen la batuta de la bolsa les gustaba una enormidad este partido por Gabriel y Uriona y el ímpetu de elios provocó un número muy tronchado. Las primeras parejas de ocho a diez que salieron, murieron fusiladas sin llegar al objetivo; y el sabio retraimiento de los chiquiteros motivó en seguida el veinte a quince y el veinte a cero, cantados. No hay que decir que cuando los favoritos tenían nueve tantos por cinco las presuntas víctimas de aquel «pollicidio» frustrado, hicieronse logros de veinte a seis. ¡No tenía caída!... Pero la tuvo. Los delanteros sacaban de la media luna de caoba una pelota pesada, con la que Elizondo sube un treinta por ciento, porque es jugador machacador y con ese tipo de proyectil no se puede atropellar. A los cinco minutos de haberse hecho esas apuestas tan desniveladas, blancos y azules empataban a once y sin grandes tanteos pasaban a una ventaja de cuatro tantos los que venían de abajo.

Gabriel no hace gran cosa y en última se advierte fácilmente el resultado de la candela que recibió la noche anterior.

Lorenzo ha conseguido afirmarse en el peloteo y juega con tranquilidad, dirigiendo bien la derecha, reboteando maliciosamente con esta misma mano. Y en esa forma Lorenzo tiene un juego que merece respeto. Aquí lo ha demostrado.

Jugando en términos generales menos que los otros, Gabriel y Lorenzo se acercan, amenazan seriamente con la segunda vuelta, cuando ya también se ha dado veinte a seis por las mal llamadas «hembras». A un solo punto del empate, 21 por 20, Gabriel deja pasar una pelota que para él es un botecorrido algo difícil, pero que su compañero tiene a placer, para partir el impacto en dos pedazos iguales. Uriona, a pie firme, espera la pelota en la contracancha y al pifiarla mansamente destruye la mejor oportunidad que tuvo su color en todo el curso del partido.

Después de esa pérdida que evitó el empate, Gabriel no dió una más y Uriona perdió el poco almidón que le quedaba.

Se dieron por vencidos en el tanto 22.

El primero fué a 24 iguales. Ochoa y Salazar salieron de la tragedia a la meta, venciendo a Creus y a La Paz.

Parece que, por fortuna lo de Guillermo no tiene gran importancia.

El monarca que se lastimó la rodilla izquierda jugando la primera quiniela del programa del miércoles, confía en que dentro de muy pocos días estará de nuevo en el asfalto.

Mañana, trío contra pareja.

Programa para la función de mañana

PRIMER PARTIDO a 25 tantos. Ochoa y La Paz, blancos, contra Ugalde y Hugues, azules.

A sacar ambos del cuadro 10.

PRIMERA QUINIELA a 6 tantos. Ermua, Lorenzo, Salazar, Andrés drés, Ibarlucea, Egozcue.

SEGUNDO PARTIDO a 30 tantos. Ibarlucea y Ermua, blancos, contra Andrés, Lorenzo y Salazar, azules.

A sacar ambos del cuadro 10.

SEGUNDA QUINIELA, a 6tantos. Gutiérréz, Vallejo, Arrondo, Eugenio, Aguirre y Creus.

TERCER PARTIDO, a 30 tantos. Gutiérrez y Aguirre, blancos, contra Vallejo y Eugenio, azules.

A sacar ambos del cuadro 10.

Cuba enviará representación a la justa de tennis de México

VERA MENCHIK GANO LA JUSTA FEMENINA DE AJEDREZ

BUENOS AIRES, septiembre 14. (AP).—Los resultados del octavo round de la Copa Argentina, de anoche, fueron los siguientes: Ponce y Morales, Ecuador, derrotaron a Vassaux y Asturias, de Guatemala; Dávila perdió con Salazar, Austboe, de Noruega, derrotó a E. Gonte, de Paraguay; el peruano Dulanto y Moller, de Islandia, no terminaron; O-Donovan, de Irlanda, entabló con Rotunno, de Uruguay; Morrison, del Canadá, derrotó a Zwetkoff, de Bulgaria. El standing de las naciones con los puntos en juegos ganados es el siguiente: Islandia, 31,22 1-2; Uruguay, 32-22 1-2; Canadá, 28-19 1-2; Noruega, 28-16 1-2; Ecuador, 3216 1-2; Bulgaria, 28-15; Guatemala, 28-13; Irlanda, 28-11; Perú, 27-8 1-2; Bolivia, 28-8 1-2; Paraguay, 28-5 1-2.

La inglesa Vera Menchik Stevenson ganó anoche el torneo mundial para féminas cuatro rounds antes de que finalizara. Los resultados del décimo quinto round fueron los siguientes: Graf, agente libre; Rinder, de Alemania; Carrasco, de Chile; Karff, de los Estados Unidos, derrotaron respectivamente a Stoffels, de Bélgica; Mora, de Cuba; Anderson, de Suecia y Raklauskienne, de Lituania. La inglesa Menchik, la holandesa Roodzant y la argentina Trepat entablaron con Schwartzmann, de Francia; Reischer, de Palestina; Berea, de la Argentina. Matches suspendidos: Lauberte, de Latvia; Blochnakkerud, de Noruega; Janecek, de Bohemia-Moravia; Lougheed, de Canadá; Vigil, de Uruguay; Larsen, de Dinamarca, no terminaron.

GANARON LOS CARDENALES A LOS BEES: 6x3

Pero a pesar de esto el team del S. Luis perdió medio juego de ventaja. Bien por Davis

SAN LUIS, septiembre 14. (AP).—Curt Davis, pitcheó hoy para su vigésima primera victoria de la temporada, derrotando al Boston Bees con score de 6x3 carreras, pero los Cardenales del San Luis perdieron medio juego de ventaja en la carrera por el pennant en la Liga Nacional, cuando los Reds del Cincinnati vencieron por partida doble a los Gigantes del New York.

El «as» derecho de los Cardenales tuvo un primer inning difícil cuando los tres primeros bateadores le conectaron singles, pero a medida que su team comenzó a acumular carreras, apretó el brazo y terminó inspirado. Lon Warneke lo relevó en el octavo.

BOSTON

	V.	C.	H.	O.	A.	E.
Cooney, rf.	5	1	3	4	0	0
Garms, lf.	5	0	1	1	0	0
Hasset, 1b.	4	0	1	7	0	0
West, rf.	4	0	1	1	0	0
Majeski, 3b.	4	1	1	2	2	1
López, c.	4	0	1	4	1	0
Sisti, 2b.	4	0	1	3	3	0
Warstler, ss.	2	1	0	2	4	0
Hodgins, x	1	0	1	0	0	0
Wietelmann, ss.	1	0	0	0	0	0
Sullivan, p.	2	0	2	0	2	0
Frankhouse, p.	0	0	0	0	0	0
Rowell, xx	1	0	0	0	0	0
Earley, p.	0	0	0	0	0	0
Outlaw, xxx	1	0	0	0	0	0
Totales	38	3	12	24	12	1

x—Bateó por Westler en el 7o.
xx—Bateó por Frankhouse en el 7o.
xxx—Bateó por Earley en el 9o.

SAN LUIS

	V.	C.	H.	O.	A.	E.
Brown, 2b.	4	2	2	5	3	0
Gutteridge 3b.	3	0	2	1	5	0
Slaughter, rf.	4	0	2	4	0	0
Medwick, lf.	4	0	1	2	0	0
Mize. 1b.	3	0	0	13	0	0
Moore, cf.	4	2	2	1	0	0
Owen, c.	3	1	0	0	0	0
Lary. ss.	3	0	2	1	4	0
Davis, p.	3	1	1	0	2	0
Warneke, p.	0	0	0	0	1	0
Totales	31	6	12	27	15	0

Boston	110	000	010	—3
San Luis	003	101	10x	—6

Empujadores: Hassett, Cooney, López, Davis, Gutteridge, Slaughter, 2; Lary, Moore. Tubeyes: West. Majeski, López. Home-run: Moore. Sacrifices: Lary, Gutteridge. Double plays: Gutteridge, Brown y Mize; Warstler y Hassett; Warstler, Sisti y Hassett. Quedados en bases: Boston, 8; San Luis, 5. Bases por bolas: Sullivan, 2. Struck-out: Sullivan, 1. Frankhouse, 1; Earley, 1. Hits: a Sullivan, 8 en 4 y un tercio innings; a Frankhouse, 2 en 1 y 2|3; a Earley, 2 en 2 innings. A Davis, 11 en 7 y 1|3; a Warneke, 1 en 1 y 2|3 innings. Ganó Davis. Perdió Sullivan. Umpires: Sears, Barr y Moran. Tiempo: 1 hora y 48 minutos. Concurrencia: 1,805.

LIGA AMERICANA

EN WASHINGTON:

		C.	H.	E.
San Luis	100 000 000	—1	6	1
Washington	000 002 30x	—5	11	0

BATERIAS: Trotter y Harshany; Leonard y Ferrell.

EN BOSTON:

		C.	H.	E.
Cleveland	015 010 100	—8	18	2
Boston	000 005 200	—7	9	1

BATERIAS: Allen, Dobson, Eisenstat y Pytlak; Auker, Dickman, Bagby y Desautels.

EN FILADELFIA:

		C.	H.	E.
Chicago	200 000 000 0	—2	3	0
Filadelfia	000 011 000 2	—4	9	0

BATERIAS: Smith, Brown y Tresh, Schlueter; Potter y Hayes.

En New York:

		C	H	E
Detroit	024 000 000	6	10	0
New York	000 000 001	1	6	2

Baterias: Buck Newson y Tebbetts, por Detroit. Donald, Hildebrand y Russo, con Rosar, N. Y.

TONY GALENTO PELEA ESTA NOCHE CON LOU NOVA EN FILADELFIA

FILADELFIA, septiembre 15. AP.—Esta noche, en el stadium municipal de Filadelfia, subirán al ring para luchar en el bout a quince asaltos. Lou Nova y Tony Galento, dos aspirantes a la corona de los pesos completos, que posee actualmente Joe Louis, el formidable bombardeador de Detroit.

El match entre ambos peleadores que había sido señalado para el siete de septiembre pasado, fué suspendido por no encontrarse en condiciones uno de los contendientes, pero ambos han realizado un entrenamien to fuerte en los días siguientes, terminando ayer el training, para descansar e ir en forma al encuentro que celebrarán esta noche.

Ambos aspiran a un match con Joe Luis, y subirán al cuadrilátero del stadium Municipal con la firme intención de obtener el triunfo, para disputarle en próxima pelea a Louis, si éste es todavía campeón, después del bout del moreno con Bob Pastor, el título máximo de la division más pesada. Nova, un peleador joven, considerado como la esperanza blanca de 1939, cuenta con grandes simpatias en Filadelfia, y asimismo sucede con Galento después de la demostración brindada por el cervecero en su match con el actual campeon mundial, a quien envió a la lona con un formidable golpe de izquierda.

Aunque los logros favorecen ligeramente al cervecero, los críticos están conformes en considerar un chance parejo a los dos peleadores. Nova es un joven púgil de grandes aspiraciones que tiene la intención de abrirse paso en el deporte, y un triunfo sobre el boxer que hizo besar la lona a Joe Louis, es un paso firme en el negocio de la «coliflor». La entrada para esta noche se espera pase de los trescientos mil pesos.

JUEGOS AMATEURS DE BASE BALL SEÑALADOS PARA SETA SEMANA

Importantes desafíos tiene anunciados para esta semana la Liga Nacional de base ball amateur. El schedule dice que en cuatro terrenos distintos se jugará buena pelota y esto nos permite recomendar los encuentros a los fans, seguros de que han de presenciar excelente pelota.

Los matches son:

En el Vedado Tennis:

1.45: Yara vs. Cubaneleco.
4.00: Cienfuegos vs. Vedado.

En el Cubaneleco

1.45: Marina vs. Atlético.
4.00: Cárdenas vs. Fortuna.

El equipo del Club Reléfonos irá a San Antonio para jugar con el Círculo de Artesanos y el Regla visitará Hershey.

BALOMPIE

—Acuerdos federativos.
—Comienzan a jugar el 24.
—Torneo «Super-Ball».

Relación de los acuerdos adoptados por el Comité Directivo de la Federación de Futbol de la Habana en su sesión ordinaria celebrada el día 12.

Darnos por enterados de los acuerdos adoptados por el sub comité directivo y Liga Intercolegial de Football de sus sesiones celebradas los días 11 y 7 de los corrientes respectivamente.

Darnos por enterados de una comunicación que nos envía el Iberia F. C., por la cual nos manifiesta la designación del señor Gonzalo Piñero para ocupar la vice presidencia de ese club.

Dar cuenta a la Universidad de la Habana de la baja presentada por su jugador Jesús Albitre Pérez, de acuerdo con lo que señala el artículo 17 del Reglamento.

Se aprobaron las altas de los siguientes jugadores: Joaquín Yarrito Arizmendi, Liqueredo Sardiñas Silva y Antonio Matías Fortieles, esta última por venir acompañada de su carta de baja de la Liga Intercolegial de Foot ball, por Juventud Asturiana.

Dada lectura a las comunicaciones enviadas por los Clubs Deportivo Centro Gallego, Deportivo Hispano América, Iberia Football Club y Juventud Asturiana y Deportivo Puentess Grandes, presentando su inscripción para participar en el torneo Super Ball se acordó aceptar las mismas y declarar cerrado el período de inscripción en vista de que todos los Clubs se han inscripto.

Se procede a efectuar el sorteo para confeccionar el schedule por el que se jugará el torneo Super ball, correspondiéndole reglamentariamente el número uno al D. Centro Gallego y por suerte el dos al Deportivo P. Grandes, tres al D. Hispano América, cuarto, Iberia y quinto a Juventud Asturiana.

Darle cuenta a la Asociación habanera de Arbitros de que este comité ha acordado jugar el trofeo Super-ball a fin de que proceda a la designación de los árbitros para los programas.

Programa para el domingo día 24 de septiembre.

Inauguración del trofeo Super ball 2.30 D. C. Gallego vs. D. Puentes Grandes.

4.00 D. Hispano América vs. Iberia F. C.

Delegado Deportivo el señor Braulio Villar.

EMPUJADORES

LIGA AMERICANA

Williams, Red Sox	132
DiMaggio, Yankees	120
Foxx, Red Sox	105

LIGA NACIONAL

McCormick. Reds	108
Medwick, Cardenales	103
Mize, Cardenales	95

POLO CLUB JUEGA CONTRA EL V.T.C. HOY EN LA POLAR

Y en el segundo turno serán contrincantes Ayudantía General y Regimiento Seis

Esta noche continuará el Campeonato Noeturno de Polo en el Campo Cerveza Polar, celebrándose con tal motivo la primera «Noche de las Damas», en que toda dama o damita que vaya acompañada por un caballero, tendrá libre acceso a la Glorieta.

El programa, es interesante en grado sumo y en su transcurso se celebrarán dos partidos interesantísimos, en los cuales se están discutiendo los primeros lugares de la contienda.

En el primer match del programa, Polo Club de Cuba, se enfrentará con el Vedado Tennis, exponiendo su invicto, el cual desean mantener para conquistar el bello trofeo donado por el Dr. Nicolás Sierra, así como las bellas medallas de oro.

Los vedadistas con Raúl Godoy, Manolo Quevedo y Rafael de los Reyes, se disponen a arrebatar la invencibilidad a los del Polo, confiando para ello, en una serie de combinaciones que han practicado en los últimos tiempos.

El segundo turno del programa, que promete resultar altamente interesante, estará a cargo del Regimiento 6 y la Ayudantía General, necesitando los «militares» de Galíndez y Belisario este éxito, para poder colocarse en condiciones de alcanzar el segundo lugar y con él, el trofeo y las medallas de plata.

SE ACORDO CELEBRAR EL MEET DE NATACION SENIORS FEMENINO

Discutirán los honores de la categoría las muchachas del VTC y el Casino Español

Conforme anunciamos oportunamente en la tarde de ayer se reunió el Comité Ejecutivo de la Asociacion Atletica Femenina de Cuba, al objeto de acordar si se presentaban por fin las competencias senior de natación de la actual temporada.

Sólo dos entidades—Vedado Tennis Club y Casino Español de la Habana—manifestaron sus intenciones de concurrir al meet, caso que la Asociación lo convocara, no pudiendolo hacer el Miramar Yacht Club por falta de nadadoras de esa categoría y el Casino Deportivo de la Habana por haber embarcado las hermanitas Heller hacia los Estados Unidos.

Como quiera que el Vedado Tennis Club y el Casino Español cuentan con buenos equipoos para esas justas, se acordó celebrar el meet el próximo día 20 con toda posibilidad en la piscina del Vedado Tennis Club, que ha sido escenario de tan magníficos eventos en la actual temporada.

Al objeto de poder acordar todo lo relacionado con el meet y conocer las inscripciones para el mismo, los delegados de las mencionadas entidades y el comisionado de natación de la Asociación se reunirán el próximo día 18 en las oficinas de dicho organismo, para cumplimentar dichos requisitos.

El próximos días ofreceremos a ustedes nuestras impresiones sobre el dual meet, en que se envolverán popularísimas nadadoras bien conocidas de los fans, y sobre las posibilidades de los equipos participantes.

PAUL DERRINGER OBTUVO SU EXITO VIGESIMO PRIMERO

Los Rojos del Cincinnati se vengaron de los Gigantes al ganar por partida doble ayer

CINCINNATI, septiembre 14. (AP)—Conectando 13 hits en cada juego, los Reds del Cincinnati barrieron el doble encuentro de hoy contra los Gigantes del New York, 8x5 y 9x3, para extender su cadena de triunfos a cinco, y su ventaja sobre el San Luis a cuatro juegos completos.

Anotación por entradas:

PRIMER JUEGO:

		C.	H.	E.
New York	000 000 221	—5	12	0
Cincinnati	321 000 02x	—8	13	1

BATERIAS: Hubbell, Lynn (3), Gorman (7); Brown (8) y Danning; Hayworth, Derringer y Lombardi.

SEGUNDO JUEGO:

NEW YORK

	V.	C.	H.	O.	A.	E.
Moore, lf.	5	2	1	4	1	0
Jurges, ss.	3	0	2	2	3	0
Demaree, rf.	5	0	2	0	0	0
Young, 1b.	2	0	0	2	0	0
Bonura, 1b.	2	0	0	3	1	0
Danning, c.	4	1	1	7	0	0
Seeds, cf.	4	0	2	0	0	2
Hafey, 3b.	4	0	1	2	1	0
Kampouris, 2b.	4	0	2	4	2	0
Salvo, p.	1	0	0	0	0	0
Brown, p.	2	0	0	0	0	2
Scalzi, x	1	0	0	0	0	0
Gorman, p.	0	0	0	0	0	0
Totales	37	3	11	24	10	2

x—Bateó por Brown en el 8o.

CINCINNATI

	V.	C.	H.	O.	A.	E.
Werber, 3b.	3	2	1	2	3	0
Joost. 2b.	5	2	3	5	3	1
Goodman, rf.	3	1	2	3	0	0
McCormick, 1b.	3	1	1	8	0	0
Hershberber, c.	5	1	2	1	0	0
Craft, c.	5	0	1	5	0	0
Gamble, lf.	4	1	1	3	0	0
Myers, ss.	5	0	2	0	3	1
Niggeling, p.	0	0	0	0	0	0
Shoffner, p.	3	1	0	0	1	0
Totales	36	9	13	27	10	2

New York	011	000	100—3
Cincinnati	004	020	30x—9

Empujadores: Demaree, Bonura, Danning, Joost, Goodman, McCormick, 2; Myers, 2. Tubeyes: Jurges, Goodman, Hershberger, Myers. Home-runs: Danning. Bases robadas: Gamble. Sacrifice: Bonura. Double plays: Jurges, Kampouris y Young; Myers, Joost y McCormick; Werber, Joost y McCormick. Quedados en bases: New York, 10; Cincinnati, 11. Struck-outs: Salvo, 2; Brown, 1; Gorman, 1; Niggeling, 1. Bases por bolas: Salvo, 3; Brown, 5; Shoffner 2. Hits: a Salvo 4 en 2 y 1|3 innings; a Brown, 9 en 4 y 2|3 innings; a Gorman, 0 en 1; a Niggeling, 6 en 2. Out en el 3o.; Shoffner, 5 en 7. Wild pitcher: Salvo.— Pitcher ganador: Shoffner. Pitcher derrotado: Salvo.—

LIGA NACIONAL

EN PITTSBURGH:

Primer juego:

		C.	H.	E.
Brooklyn	000 002 010	—3	9	0
Pittsburgh	002 000 20x	—4	9	0

BATERIAS: Tamulis y Todd; Hartje; Brown y Berres.

Segundo juego:

		C.	H.	E.
Brooklyn	013 000 310	—8	13	0
Pittsburgh	020 101 000	—4	13	2

BATERIAS:— Pressnell, Crouch y Hartje; Swigart, Bowman y Mueller.

EN CHICAGO:

Primer juego:

		C.	H.	E.
Filadelfia	100 000 000	—1	8	2
Chicago	000 330 70x	—13	15	0

BATERIAS: Beck y Davis; Root y Hartnett, Garback (8).

Segundo juego:

		C.	H.	E.
Filadelfia	002 000 000	—2	11	0
Chicago	300 010 01x	—5	10	0

BATERIAS: — Bruner y Warren; French y Mancuso. (Home-run: Leiber).

AMATEURS ACES Por DAN

—Practican basket todos.
—Los atletas del HYC.
—Se ponen de acuerdo...

Peri Cardoso, all-star en basket ball durante temporadas, un gran amigo y, deportivamente considerado una de las mejores figuras de nuestro amateurismo, tiene grandes proyectos para la temporada de basket en el Habana Yacht Club y cree que si recibe la cooperación necesaria de los jóvenes yatistas podrá alcanzar un goal que buscan los Lobos de Mar desde hace tiempo: retornar al basket ball unionista con la misma fuerza de 1924 y 1925, cuando ganaron el campeonato junior y se hicieron sentir en el senior... En aquel entonces, el Yacht contaba con basketbolistas como Pepe Salazar, Cuco Morales, Alberto Gou, el difunto Menocal, Chano Sampedro, Pepito Almagro y otros más, y la bandera del HYC se impuso en el antiguo floor de La Salle, ganando con frecuencia... Este año, el Yacht tiene material, pero necesita que se entusiasme, que salga al piso a practicar con embullo y Cardoso cree que podrá animarlo... Las prácticas de los juveniles y juniors del HYC se efectuará por ahora en el floor de Miramar, hasta que se haga la construcción del piso yatista, que viene a toda carrera.

Miguelito Iribarren comenzará a trabajar en estos días como coach de basketball en el Instituto Cívico Militar y todo parece indicar que tendrá una colocación nada cómoda, pues el Instituto Cívico posee cuatro amplios floors y unos 500 muchachos que están locos por tirar sus primeras pelotas... Mientras los colegios que forman la Conferencia de los Ocho Grandes se preparan para organizar, dándole forma, su campaña de 1939, otros planteles de enseñanza hablan de series particulares de interés... La campaña anual de los colegiales comenzará el mes entrante... Ya daremos noticias interesantes sobre la season en su oportunidad... Chano Sampedro y Ricardo Menocal, asesores del deporte en la DGND, serán los encargados de organizarla y ambos prometen una competencia reñida... Belén, La Salle, Edison, Maristas, los Escolapios, San Agustín y otros equipos más serán los contendientes.

Los referees de la Unión Atlética y los miembros de la Asociación Nacional de oficiales parecen destinados a agruparse para formar una familia feliz... Después de dos años de rivalidad, los dos grupos se están poniendo de acuerdo y es posible que antes de la season unionista firmen un interesante pacto de no-agresión... Eduardo de las Casas representará a los referees de la UAA en la reuniones conciliadoras que se efectúen, en tanto que Raúl Argüelles ostentará la de la Asociación Nacional... Chano Sampedro, asesor del deporte, será el árbitro... El Habana Yacht Club está interesado en formar un buen equipo de soft-ball y está embullando a sus principales miembros... Pero, los yatistas parecen más animados por el basket.

El domingo habrá excursión a Camagüey, y la DGND llevará a la ciudad de los tinajones una buena representación de basketball.. Los hermanos García, que se encuentran en la Habana, están esperando el ingreso en la Marina y tenemos entendido que este asunto se solucionará dentro de pocos días.. Con los García ingresará también Cristo, otro basketbolista de talla de Santa Clara... Ramón Azcárate tiene mucha esperanza en los juveniles del Cubaneleco, pero no quiere que le consideren favorito para ganar... «Mi team tiene mucha gente nueva y es posible que no esté lo suficientemente hecho para ganar este año!» —dice Ramoncito, que trabaja activamente con Raúl Canosa en la preparación de los distintos informes que le encargaron en el Congreso de Basketball.

Lo de Belico Pichardo es un record... Es el único oficial de basket que no podrá actuar, ni aun poniéndose de acuerdo las dos Ligas!... Ha sido expulsado de amarreglo, habida cuenta su expebas... Y Bélico suspira por un riencia en el scoring... Este es un tip para todos los que gustan de la buena música a la hora del Big Apple: La orquesta de los Hermanos Castro tendrá a su cargo la parte musical de la fiesta que celebrará el domingo el Club Náutico de Marianao para despedir la temporada de verano... Y con esto el éxito está asegurado... Un delegado provincial se ha dirigido a la Dirección General de Deportes para presentar el caso de un club que ha sido separado de un circuito en plena temporada... El caso será conocido en estos días...

El campeonato interior de basket del Vedado Tennis Club se iniciará tan pronto se acerque la fecha del comienzo de la jornada juvenil de la Unión Atlética de Amateurs... El coach Canosa habla de combinar tres buenos equipos y los juniors dicen que en esta ocasión le acabarán con el cuento a los seniors.... Armandito Llano, que fué en 1939 la sensación de la temporada de basket por sus brillantísimas demostraciones en los choches jugados por el VTC contra la Universidad, será uno de los principales puntales del team junior, lo mismo que su hermano Carlos, que tuvo noches brillantísimas, y Coquito Pertierra, considerado por la crítica uno de los mejores prospectos de basket que hay actualmente en Cuba.

SE HARA UNA GRAN ELIMINACION PARA HALLAR AL EQUIPO

Al no poder hacer el viaje los ases de la Copa Davis irán los jugadores de segunda clase

Respondiendo a la sugerencia de la DGND de posponer la reanudación de las competencias internacionales de tennis entre México y Cuba, discutiendo los trofeos Hidalgo y Martí para el mes de diciembre la Federación Mexicana de Tennis acaba de cablegrafiar informando que ello rompe por completo sus proyectos ya tratados e interesa que accedamos a hacer el viaje en el entrante mes, para iniciar las justas el Día de la Raza.

Consecuentemente con lo expuesto el Director General, oído el parecer de la Federación Cubana Amateur de Lawn Tennis, en combinación con la que la contienda se ofrecerá, ha dispuesto, visto que no será posible que hagan el viaje el doctor Gustavo Vollmer y el campeón nacional Ricardo Morales, que se celebre de inmediato un round robin entre Gancio, Daly, Jorge Sánchez Jr., Jack Conill, Hidalgo y A. de la Torre para determinar quienes, al conquistar la victoria se ganan el viaje hacia la hermana nación.

Pepito Agüero y Lorenzo Nodarse, los otros dos miembros del equipo cubano a la Copa Davis, es posible que puedan hacer el viaje, pero ello no es cosa que pueda afirmarse de manera rotunda, pues dependerá de que puedan una vez más separarse de sus diarias obligaciones. Mientra ello se determina, el round robin seguirá su curso y a ese efecto de un momento a otro será publicada la correspondiente convocatoria.

Una vez más la intervención directa de la DGND y de la FCALT logran que un equipo cubano salga al extranjero, lo que en buen romance quiere decir que tendremos otra vez una enorme publicidad gratuita gracias a los esfuerzos de organismos deportivos.

La copa Arturo Randin

Entre tanto se hace la selección del equipo que irá a México la DGND organiza la competencia de menores de 22 años en opción al trofeo «Arturo Randin», que promete convertirse en una de las justas más interesantes de la temporada.

Sobre este torneo hemos recibido ayer las siguientes bases:

Por la presente se convoca al torneo de tenis en singles en opción a los premios que se especifican en las Bases de esta competencia, que se denominará «Arturo Randín», en recuerdo del magnífico atleta de tennis de este nombre, infortunadamente fallecido cuando más llamado estaba a dar nuevos lauros al tennis patrio, como los que ya había conquistado localmente.

Empezará a jugarse el día 23 de los corrientes en los terrenos del Vedado Tennis Club, cerrándose la inscripción de los atletas que deseen competir el día veinte en la Dirección General Nacional de Deportes.

Queda designado referee de esta competencia el señor Jorge Sánchez.

Esta competencia está sancionada por la FAC de LT. y se regirá por las siguientes bases:

1.—El trofeo «Arturo Randín», será anualmente convocado por esta Dirección General Nacional de Deportes, para empezarse a jugar el segundo sábado del mes, con excepción del corriente año que empieza el día 23 por haber transcurrido ya la fecha señalada.

2.—En esta competencia podrán inscribirse todos los atletas amateurs que lo soliciten oportunamente, siempre que al solicitar su inscripción acrediten ser menores de veinte y dos años.

3.—El nombre del ganador y del finalista será inscripto con expresión del año en que se juega la competencia, entregándose también al ganador una medalla de oro y al finalista una medalla de plata.

4.—Se jugará en los terrenos del Vedado Tennis y la Dirección General Nacional de Deportes proveerá de las bolas necesarias y determinará la marca de las mismas, debiendo siempre ser de las aceptadas por la FAC de LT.

5.—Los partidos serán de tres sets a ganar dos, con excepción de los semi finales y finale sque serán de cinco sets a ganar tres.

6.—Se jugará por lo menos tres veces a la semana, pudiendo señalarse más das de juego a la semana cuando así lo juzgue necesario el referee.

7.—Se aplicarán las reglas internacionales de tennis y la reglamentación de torneos aprobada por la FAC de LT.

Habana, septiembre 8 de 1939.

EN SENSACIONAL PELEA QUE MOTIVO UN ROUND EXTRA, ANGEL RUIZ GANO POR DECISION A REINALDO GUTIERREZ

Durante los seis rounds, ambos muchachos pelearon de campana a campana, dando la mejor pelea del año, y también una de las más discutidas. En el semi-final ganó Satúrnino Rico

A casa llena se celebró la gran velada pugilística de anoche en la Arena Cerveza Cristal. Y en honor a la verdad hay que decir que los actores del bout estelar, que era lo que constituía la mayor atracción, no defraudaron la expectación que existía. Reinaldo Gutiérrez, el campeón middle del año pasado y Angel Ruiz, el campeón de los welters del pasado campeonato, pesando en esta ocasion —138 libras—, ofrecieron una pelea, que más que esto, como se dice en el argot populachero boxístico, fué «un choque de trenes». Los dos muchachos se fajaron desde el primer round, con todo lo que tenían, ofreciendo las más gratas emociones a sus parciales. Hubo para todos, porque la pelea fué de «ralliés», tan pronto parecía que era Ruiz el que iba a ganar como Reynaldo. El bout fué tan reñido, que si los jueces llegan a decidirlo en los cinco rounds, a cualquiera que le hubieran dado el veredicto hubiera causado un gran disgusto en el público. Los ánimos estaban muy excitados, y esto se podía comprobar, viendo como los aficionados, partidarios de uno y otro bando, rugían en las gradas.

Al final de los cinco rounds, pidieron un extra, y el episodio final, indudablemente, lo ganó Ruiz, que más fuerte que Reynaldo, continuó peleando salvajemente, sacando la ventaja para convencer a la multitud de que había ganado. Y el público aceptó el fallo.

Realmente Angel Ruiz nos parece que había ganado en cinco rounds. Pero, eso sí, con muy escaso margen. El primer round lo ganó Ruiz y el segundo Rey. El tercero y cuarto, fueron tablas, y en el quinto, volvió a sacar ventaja Ruiz. Pero lo repetimos, si deciden en cinco rounds, la escandalera hubiera hecho época, porque como antes decimos, los ánimos estaban excitadisimos.

Saturnino Rico sorprendió ganándole por puntos a Baby Scull en el semi final. Y en las peleas a tres rounds, Sebastián Alvarez, venció a Raúl Montalvo; José Menéndez, del Centro Gallego, a Melquiades Díaz, Baby Tony Galento superó a Mariano Oropesa; Armando Abreu venció por k. o. t. a Antonio Rosales, en el segundo round en el que recibió una herida donde empieza la ceja izquierda, parando la pelea el referee Enrique Quintana; Jorge Cruz le ganó los tres rounds a Miguel Perera; Evaristo Aparicio venció en los dos rounds finales a Nicolás Eisebeaun; Manuel Castellanos se anotó otro triunfo sobre Felipe Cuesta y Johnny Larrouse le sacó ventaja a Dimas Robaina, en el primer preliminar de la noche.

De jueces actuaron los señores Firpo y Leal.

Antes de la pelea final, presentaron en el ring al campeón cubano de los welters, Rafael (Joe) Legón, que peleará el sábado próximo, mañana, contra el mexicano Cecilio Lozada.—PETER.

BOBBY RIGGS Y ALICE MARBLE TRIUNFARON EN TENNIS DE FOREST HILLS

FOREST HILLS, N. Y. septiembre 14. AP.—Bobby Biggs y Alice Marble, campeones de Wumbledon y favoritos del campeonato Nacional de Tennis en Forest Hills hoy. Bobby, se anotó una victoria relativamente fácil sobre Harry Hopman, de

EL PROBLEMA ECONOMICO Y LA COOPERACION CONTINENTAL EN LA PROXIMA CONFERENCIA DE PANAMA

Arrebata un hombre una niña a la madre, que se ha vuelto loca, para inscribirla como de otra señora

Internan a un ebrio en el vivac por haberse negado a pagar lo consumido y reñir con la Policía. Se fió de un desconocido y le robó el dinero. Herido en Jaimanitas

MARIANAO, septiembre 14. DIARIO, Habana.—Ante el teniente Victorino Dedric, en la Segunda Estación de Policía, se presentó la señora Concepción Díaz Gárates, natural de Matanzas, de 47 años y vecina de Boquete 5; denunciando que su hija Emilia Núñez Díaz, de 30 años, después de dar a luz una niña nombrada Margarita Núñez, se volvió loca, siendo ingresada en el Hospital de Dementes de Mazorra, quedando la niña recluída en el Hospital Infantil. Ha sabido la declarante que el padre de la niña, nombrado Guillermo Acosta, alistado del Ejército perteneciente al Esc. I. T. T. Regimiento 6, en la Ciudad Militar, le ha manifestado a distintas personas que va a inscribir a la niña como de otra mujer, y estimando que ello constituiría un delito y que lo hace por quitarle la nieta, hace la correspondiente denuncia. Del caso conoció el Juez Correccional.

Falleció un enfermo en una ambulancia

El teniente Vitoriano Dedric, se constituyó en la casa de socorro, donde fué reconocido el cadáver de un individuo de la raza blanca, por el doctor Joaquín H. Sardiñas, sin que presentara huellas de violencia en su hábito externo. El occiso fué conducido a dicho centro benéfico por el teniente Juvenal A. Cuní, quien interrogado manifestó que trasladaba en la ambulancia al Sanatorio de la Esperanza al enfermo Víctor Acosta, natural de Sagua la Grande, de 42 años, cuyo domicilio se ignora y que al verlo agonizando lo llevó a la casa de socorro.

El cadáver fué trasladado al depósito del cementerio de Marianao.

Tomó bebidas, no las pagó y riñó con la Policía

El vigilante Francisco Montes y el Guarda Jurado Roberto Amador, condujeron a la Segunda Estación de Policía a Felipe González Morales, de 29 años y vecino de Real 117, por acusarlo el dependiente de la bodega del Mercado, Emilio López, de haber ingerido varias copas de licor, negándose a pagarlas, y al requerir los servicios del guarda jurado, lo agredió causándole lesiones de las que fué asistido en la casa de socorro por el doctor Hita. El acusado negó los cargos, ingresando en el vivac en estado de enbriaguez alcohólica.

Lo invitaron a pasear y lo robaron

Al vigilante Francisco Duarte, se le presentó Luis Suira Alvarez, natural de Guantánamo, de 25 años, vecino de Egido y Martí, en Guantánamo y accidentalmente de Luz 378, en la Habana. Manifestó que había conocido en el Parque Central, a un sujeto que dijo nombrarse Raúl, el que le propuso enseñarle la Playa de Marianao y otros lugares, y que ya en dicho barrio y en un lugar apartado, extrajo de la cintura un cuchillo y bajo amenaza de muerte le quitó cuatro pesos cincuenta centavos y el saco del flus que llevaba puesto que era de gabardina color gris, valorado en 15 pesos, desapareciendo. Las señas del Raúl, son: rubio, alto y ojos claros, ignorando su domicilio.

Se tiró de un «trampolín» y se rompió la cabeza

Rodolfo Polledo Vázquez, de 14 años, vecino de Playa de Jaimanitas, fué asistido en la casa de socorro, por el doctor Sardiñas de una herida contusa en la región frontal, sin precisar lesión ósea, de carácter grave, la que se causó, según declaró a la policía, al tirarse de un «trampolín», en la mencionada Playa y dar con unas piedras en el fondo. Fué trasladado a la clínica «Nuestra Señora del Pilar».—**A. Martínez**, corresponsal.

HA SIDO DISPUESTO POR EL JUEZ EL EMPLAZAMIENTO DE LOS 312 HEREDEROS DE MICAELA DE LA OSA

Calcúlase que este juicio, en el que se reclaman cuantiosos bienes, tendrá una duración de doce años. Opónese un Central a una demanda. La Viuda de Machado reclama dos pensiones

Desde ayer el Juez de Primera Instancia del Centro, que viene conociendo del juicio de mayor cuantía establecido por el doctor Armando Bolaños, a nombre de 70 herederos pobres de doña Micaela de la Osa y Quiñones, ha emplazado por un término de nueve días a los 312 herederos ya constituídos por el Juez de Primera Instancia del Sur. Puede decirse que el juecio se venía tramitando por el Juzgado del Sur, donde los herederos aún no han señalado los bienes que aseguran dejó la desaparecida dama cubana, sufrirá alguna demora, ya que posiblemente el pleito en sí dure más de dos años, lo que con ocho que ha tardado la tramitación, hacen un total de diez años, sin que a pesar de ello se haya logrado obtener alguno de los valioss bienes de doña Micaela de la Osa.

Se opone un central a una demanda

En el juicio ejecutivo que tiene establecido ante el Juzgado de Primera Instancia del Norte, Secretaría de Vicente Viñuelas, la entidad bancaria The Royal Bank of Canadá, contra el central Santa Isabel, S. A., en cobro de la cantidad de $449.343.84, de principal más la de $296.194.83 de intereses, que suman la cantidad de $745.538.67, se ha recibido en el Juzgado un escrito de oposición formulado por la demandada, quien asegura estar comprendida en los beneficios de la Ley de Moratoria Hipotecaria, ya que el derecho reclamado no está asegurado con prenda ni hipoteca. Es posible que dentro de pocos días, el Juzgado dicte resolución en el caso.

Dos pensiones de Gerardo Machado.

Hace pocos días se presentó ante el Repartmiento Judicial, por el Dr. Viurrún, a nombre de la señora Elvira Machado y Nodal, viuda del general Gerardo Machado y Morales, un escrito interesando se le conceda pensión, como viuda de un general de brigada. Esta demanda fué turnada al Juzgado de Primera Instancia del Norte, a cargo del doctor Juan Francisco Nodarse, Secretaría de Vicente Viñuelas.

El Juzgado estudia detenidamente la solicitud, ya que es necesario acompañar cuantas certificaciones sean necesarias para justificar la condición del causante, debiéndose presentar certificaciones y antecedentes.

Hoy, el propio doctor Viurrún, acompañado del doctor Sandrino, presentará al Repartimiento Judicial otro escrito interesando también se le conceda a la señora de Machado otra pensión, como viuda de empleado público, en este caso como viuda de un ex presidente de la República, con derecho a percibir 200 pesos mensuales.

Se dice que la señora Machado desea obtener esas pensiones para hacer obras de caridad, repartiendo el dinero que perciba entre las familias pobres.

Se divorcia Vasconcelos

En horas de la mañana de ayer, el señor Ramón Vasconcelos, Senador de la República y compañero en el periodismo, presentó ante el Repartiemiento Judicial demanda de divorcio contra su esposa la señora Gloria Alonso, aduciendo la incompatibilidad de caracteres entre cónyuges. En dicho matrimonio no hubo prole ni sucesión alguna.

Importantes declaratorias.

En el Repartimiento Judicial, a cargo del doctor Moisés Maestri, se presentaron ayer la declaratoria de herederos de don César Aradz Velarde, cuya solicitud fué turnada al Juzgado de Primera Instancia del Centro.

Poco después, en otro escrito, se pidió el inicio de otro expediente de declaratoria de herederos, como consecuencia de la muerte de don Pablo Rovirosa Parellada, que tocó al Juzgado de Primera Instancia del Sur.

Finalmente, el divorcio presentado por Teresa Sánchez Miranda, contra Aniceto Santa Rivero, que tocó al Juzgado del Este.

Subastan una bodega.

El Juez de Primera Instancia de Almendares, doctor Zaldívar, Secretaría de Manuel Muñiz, en el juicio ejecutivo interpuesto por Pedro Fernández Pérez contra José Miranda Suárez, ha dispuesto poner en pública subasta la bodega situada en 10 de Octubre 1108, con sus útiles y enseres, que han sido tasados en la cantidad de $1.669.88. El remate se efectuará el día 28 del actual, a las 9.30 de la mañana.

Un testamento abierto.

Con la ceremonia de rigor, el Juez de Almendares, doctor Zaldívar, Secretaría de Hermógenes Jiménez, procedió en horas de la mañana de ayer a la apertura del sobre cerrado que contenía el testamento ológrafo dejado a su fallecimiento por José Martínez y Martínez. Abierto el testamento, el finado dejó parte de su herencia a la señora Angela Martínez, y la otra mitad a su viuda la señora América González. El testamento será protocolizado pasado mañana.

Cuenta particional de medio millón

El notario J. Delgado dió cuenta ayer al Decanato de los Juzgados, que se encontraba practicando diligencias en la cuenta particional presentada en la herencia dejada a su fallecimiento por el señor don Ramón Cifuentes y Llano, la que asciende a más de medio millón de pesos.

También el notario doctor Roselló da cuenta que tramita la declaratoria de herederos de Eduardo Noguerol Sosa, y el notario doctor Díaz, que gestiona igualmente la declaratoria de Delfín González García.

Divorcios

El Juez del Norte separó a los esposos Emilia de la Caridad Andrés Cepera y Oscar García Pérez y el doctor Zaldívar, Juez de Almendares, en otro sentencia separó también a los consortes Sabino Pena Rey y Mercedes Martínez Iglesias.

Se encuentra en la Habana, de paso para Nueva York, la presidenta de la "Liga Internacional Feminista"

Regresa a Europa, por la vía de Nueva York, el ex-Presidente de las Cortes Republicanas Españolas Martínez Barrios. Embarcaron un cadáver para los Estados Unidos. Dos hijos del Pte. Somoza

Después de las siete de la noche de ayer regresó a Miami en su viaje regular el vapor americano «Florida» que lleva carga general, correspondencia pública y 330 pasajeros, entre los que anotamos a los señores: José R. Prado e hija Aurelia, José Acevedo, Carmen R. Salaverry, Magdalena de Quesada e hija, el ingeniero Patricio Suárez Cordovés y familia, Rafael Amor e hijo, Carlos Lonn Berg y señora, Serafín Solis, doctor Pedro P. de la Cámara, Angelica Benavides, Gloria Crespo, el ingeniero Jorge L. Echarte y familia, doctor Alfredo Pie y señora, Antonio Carvache e hija, Higinio Fanjul Jr. y señora, doctor Cándido B. Toledo y familia, Miguel Ortiz y señora, José Díaz y señora, Roberto Cancio, Carlos Folla, José Storch, Enrique Hernández y señora, ingeniero Francisco Fernández Grau y familia, Concepción Pla e hijo, Ofelia Zaldívar, doctor Arturo López Trasanco, María Gutiérrez, Blanca Alamilla, doctor Juan Silva y familia, Mercedes Montalvo, Facundo Gutiérrez, doctor Adolfo Villanueva, Evaristo Rodríguez, Rosario León, Josefina de Cárdenas, Elvira G. de Díaz, Judith Guardia, Noemí Cancio e hija, Tena Altman e hijos, doctor Fernando Martínez lamus y familia, José Rivero, Enrique Pérez, Gloria Sánchez, Clementina Coello, Ernesto Pardo y familia, Jorge Fernández y señora, José M. Dorado, María Dorado, Dorotea Loyola, Juan M. Fernández de Castro, Orfelina Barrios, Mario Alvarez, doctor Rafiel Martínez, Juan Pagés y señora, Miguel Arechabala y familia, José R. Martínez Bandujo, el aviador ecuatoriano Ernesto Delgado, Jacinto Argudín, el doctor Diego Martínez Barrios ex Presidente de las Cortes Republicanas españolas, quien va en compañía de su familia; el profesor español Manuel M. Silva, quienes se dirigen a Europa.

Antonio Rey y señora, Julio M. Caballero, Rita Lavastida, Justinia Ruiz de Conde, Sara Sola viuda de Febles, Rafael Solano, Guillermo Bolivas y otros.

El cadáver de Mr. Stanley Genovar

En el vapor americano «Florida», y para ser conducido a su ciudad natal, en la Florida, donde se le dará sepultura, fué embarcado anoche, el cadáver de Mr. Stanley Genovar, Superintendente de los Muelles de la Standart Fruit Co., en esta capital, quien falleció anteayer.

Todos los jefes y empleados de la citada compañía de vapores, así como numerosas personas de su amistad concurrieron al muelle acompañando al desaparecido hasta dejarlo a bordo del «Florida».

El ataúd que contenía los restos del apreciado caballero, iba envuelto en una bandera americana. El desaparecido era veterano del Ejército americano.

El «Antigua»

Procedente de Cristóbal arribó ayer mañana a la Habana en viaje a New York, hacia donde siguió a las siete de la noche, el turoo eléctrico americano «Antigua», de la Gran Flota Blanca, que trajo 13 pasajeros para este puerto, así como carga de frutas f 88 pasajeros, turistas en su mayor parte, en tránsito.

Figuran entre los pasajeros llegados en dicho barco el señor William Mac Roberts, Tomás Casas, el abogado Edward Porter, Rosa Masinera, Eulalia de Calleja e hijos, Rosa de Hoyos, Leo Thompson, Emil Anderson, William Lazarus, Else Schonwandt y el comerciante señor Leopoldo Garrudo.

En tránsito y para ingresar en una Universidad americana donde cursarán sus estudios, viajan en el «Antigua» los jóvenes Luis y Lilian Somoza, hijos del Presidente de Nicaragua.

La presidenta de la Liga Internacional Feminista

También con destino a New York, viaja en el vapor «Antigua» la señora Angela Acuña de Chacón, presidenta de la Liga Internacional Feminista radicada en Costa Rica, quien fué saludada en el muelle de la Gran Flota Blanca por una representación de damas pertenecientes a ese organismo.

La señora Acuña de Chacón, va en compañía de su hija Isabel y de la profesora Ana Rosa Chacón González.

También va en tránsito el diplomático costarricense Eduardo Azuela.

Productos cubanos

El vapor «Antigua» tomó en la Habana las siguientes partidas de productos cubanos: 6,648 huacales de toronjas, 100 tercios de tabaco en rama, 68 sacos de cera y 40 bultos de misceláneas.

El señor Isidoro González

En viaje de vacaciones zarpó ayer tarde en compañía de su distinguida esposa rumbo a New York, a bordo del turbo eléctrico «Antigua», el señor Isidoro González, agente general en la Habana de la Gran Flota, quien fué despedido por los jefes y empleados de dicha agencia de vapores en esta capital.

De la vía aérea

Procedente de Miami llegaron ayer al aeropuerto del Arsenal los aviones de la Pan American Airways Inc., marcados con los números NC 752 V y NC 41 V, este último en ruta a Mérita, Yucatán, hacia donde siguió viaje ayer mismo.

Trajeron dichas naves en total 41 pasajeros de los que anotamos a los señores: Thorwald Sánchez, Agustín López, Cristóbal Guardado, Leonardo G. Fox y familia, Elena Sotelo, Manuel Terga y señora, Lilia y Miguel Macau, Luis Camps, Obdulia Gutiérrez, Oswaldo Saura, Federico Reyes y familia, José M. González, y familia, Hubert L. Brindage, Superintendente de Exportación aérea de la Transpacific Co., de San Francisco de California, Jaime Neiman, John E. Lee, y otros.

Por esta misma vía salieron los señores: Julio J. Teiller estudiante de la Universidad de Yale, el Marqués de Tiedra y señora, la señora María del Valle, Mary W. Evans, Mr. C. Douglas, presidente de la Punta Alegre Sugar Co., Silvio Parra, artista pintor, el agente general en la Habana de la New York and Cuban Mail SS. Co., señor Ulderico Tarasca, Enrique y Ernesto de Quesada, Truman J. Warren y señora, Elizabeth Mazón, Charles M. Fanci Jr., Demetrio A. Cabarga, Ignacio Almagro, Carlos M. Ayala y señora, Silvia Sánchez, María M. del Valle, Conrado Dominguez, Margarita Aramini, y otros hasta el número de 30, siendo los restantes, turistas.

El «Ulua»

De Tela, Honduras, llegará hoy el vapor americano «Ulua» de la Gran Flota Blanca, que trae pasajeros para la Habana, así como carga y pasajeros en tránsito para New Orleans, hacia donde seguirá viaje en la madrugada de mañana.

En el «Ulua» se embarcarán los señores: Dr. Isaac N. Adams y señora, M. Llopart y señora, José Díaz, José López Oa, Concepción Rubio, Sylvia Maceo, Gloria Centurión, Amado Grabiel, Pedro Flores, C. García Iñiguez, M. García Iñiguez, Estrella Vázquez, B. S. Ferro, Esperanza Vázquez, la señorita M. Skelly, la señoria M. Magee, R. M. Dixon y otros.

El «Contessa»

En su viaje regular arribará hoy por la mañana, procedente de New Orleans, el vapor hondureño «Contessa», de la Vaccaro Line, que trae carga general y pasajeros para la Habana, así como en tránsito para Centro América.

Otros barcos que se esperan

Mañana son esperados los vapores: «Monterrey», que viene de Veracruz, y «Florida», que procede de Miami.

Dos ferries

Hoy arribarán los ferries americanos «Estrada Palma» y «Seatrain New York», que proceden de Port «Seatrain New Orleans» para el tivamente, con carga general.

El «Panuco»

Procedente de New York tomó puerto ayer mañana, con carga general, el vapor americano «Panuco».

El «Seatrain»

El ferry americano «Seatrain New Orleans» llegó ayer de New York, con carga general.

Con carbón

Anoche arribó a la Habana, procedente de Newport News, con 3,500 toneladas de carbón, el vapor «Ada».

Las salidas

Durante el día de ayer salieron los siguientes barcos: «Florida para Miami, «Antigua» para New York, y «Seatarin New Orleans» para el puerto de su nombre.

Franquicias

Han sido dispuestas las cortesías de estilo y franquicias aduanales correspondientes para el señor Juan Francisco López, presidente de la Comisión de Relaciones Exteriores de la Cámara de Representantes, quien llegará próximamente a nuestra capital.

El monumento al General Lacret

El vapor italiano «Arsa», que arribó a nuestro puerto procedente de Génova, de donde salió antes de comenzar la guerra europea, ha traído una gran cantidad de mármoles. Entre ellos, los que corresponden al monumento que en el Cementerio de Colón será erigido al General Lacret.

La recaudación

La Aduana de la Habana recaudó ayer $73,977.24.

ACUERDOS DE LARGA DURACION QUE CREEN UNA SITUACION DE ESTABILIDAD, SON NECESARIOS

Estima el doctor Campa que deben obtenerse, en esta ocasión garantías recíprocas para todo plan de cooperación durante hostilidades. El sacrificio de Cuba en la pasada Guerra Mundial

Los periodistas encargados de la información de la Cancillería, fueron llamados ayer, al mediodía, al despacho del doctor Miguel Angel Campa, Secretario de Estado, a fin de hacerles entrega de las declaraciones del Canciller de la República, contestando al cuestionario que se le había dirigido en torno a determinados aspectos de la próxima Conferencia Interamericana, que dará comienzo en Panamá el próximo día 21.

Las preguntas hechas al doctor Campa, y sus respuestas correspondientes, son las siguientes:

—¿Cree usted que la Conferencia de Panamá decidirá sobre una política de neutralidad conjunta o neutralidad individual

—La neutralidad más o menos estricta ya ha sido proclamada por todas o la mayoría de las naciones de América. Cuba lo hizo, creo antes que ninguna otra, desde el primero de septiembre por un decreto del Presidente Laredo, que da a nuestra actitud un significado de recta y serena imparcialidad. Opina que el problema que debe plantearse en Panamá será el de la neutralidad colectiva o bien el de la regulación uniforme de las diferentes manifestaciones de neutralidad hechas por los países americanos.

—¿Qué medidas se tomarán para salvaguardar la Marina Mercante neutral?

—Cuba, con un importante comercio europeo que alcanza cincuenta millones de pesos tiene interés en que la acción de los beligerantes se desenvuelva dentro del respeto máximo al comercio de los neutrales. Desde luego, iniciará o apoyará todo propósito que tienda a asegurar la absoluta inhibición de los beligerantes dentro de los mares de América y se ha de oponer a que el legítimo comercio cubano sufra los ataques de un interés particular, manifiesto ilícitamente, o en desacuerdo con los compromisos contraídos por los países civilizados sobre los principios que rigen la guerra marítima.

—¿Cree probable que se consigan acuerdos comerciales internacionales?

—Creo que si se considera el problema económico en su totalidad, bajo cierto aspecto de urgente reparación continental, deben preverse acuerdos de larga duración, como ya tiene una triste experiencia de la pasada guerra. Preparó, con sus días sacrificios, un programa de ayuda a sus aliados. Superó excesivamente su producción azucarera, sufriendo más tarde, las fatales reacciones de la política universal de persecución arancelaria que se inicia entonces.

Por eso, estimo necesario en la ocasión el obtener garantías recíprocas para todo plan de cooperación que se base en una determinada política durante las hostilidades, de forma tal, que se cree una situación estable, más o menos duradera, que ampare cada interés legítimo en cualquier sacrificio o acción que se intentemos para la defensa de la colectividad americana.

—¿Cree probable que la Conferencia dé calor a la idea de una Liga de Naciones Americanas, y Cuba apoye tal idea?

—Cuba es favorable a la formación de una liga de Naciones Americanas. No digo nada nuevo. Por parte estoy convencido que todas las conferencias panamericanas casi unanimidad de opiniones en asuntos graves que afectan al continente, demuestran ya la existencia de una Liga sin los entorpecimientos de un super-organismo burocrático que pudiera llegar a mecanizar demasiado la acción política de los países. Debo reconocer que en la conducta discreta y muy útil ejercitada por una gran modestia de la Unión Panamericana, ha sabido salvar con éxito las etapas que desgraciadamente han obstaculizado el mismo de otros organismos del mismo género.

SORPRENDIDOS EN RIÑA

José Enriquez Mauzurrieta Jiménez, vecino de Chacón 110 y Rigoberto López Hernández, con domicilio en Prado 113, fueron detenidos al sostener ambos una riña en la esquina de Morro y Refugio.

Explicará hoy el Strio. de Estado lo que está haciendo la Cancillería en beneficio de la industria azucarera

Cuba gestiona que los Estados Unidos le concedan el mismo trato que antes de la suspensión de las cuotas. Presidirá Campa la delegación que concurrirá a Panamá

La derogación del sistema de cuotas azucareras por el Gobierno de los Estados Unidos y la disposición de que los azúcares cubanos paguen $.150 las cien libras en vez de los 90 centavos que determinaba dicho sistema de cuotas, amén de otros aspectos económicos de verdadera trascendencia para el país, han hecho que la participación de Cuba en la próxima Conferencia de Panamá se vea revestida de una importancia que estaba muy lejos de suponérsele hace una semana.

Aun cuando los observadores venían indicando que, al abordarse en dicha Conferencia Interamericana interesantes materias económicas Cuba habría de tener una activa participación, la misma se robustecerá con vista a la defensa y conservo que al azúcar respecta.

Una buena prueba de ello es la forma en que habrá de quedar constituída la Delegación de Cuba, que, sin duda, será una de las más importantes que concurrirán al próximo evento internacional.

La Delegación estará presidida por el propio Secretario de Estado, doctor Miguel Angel Campa, y la integrarán el Secretario de Agricultura, vación de los intereses del país, en ingeniero Amadeo López Castro; el Embajador de Cuba en EE. UU., doctor Martínez Fraga; el senador José M. Casanova, y el Comisionado del Instituto Azucarero en Washington, doctor Ramiro Guerra.

El Secretario de Estado, doctor Campa, se veía imposibilitado de concurrir a Panamá, según se informó en días anteriores, a causa del cúmulo de asuntos importantes que sobre él pasan; pero en vista de las circunstancias, ha decidido ir personalmente a exponer los puntos de vista de Cuba, en reunión tan importante como la que tendrá lugar en sede la capital panameña.

Hará declaraciones hoy

Como en nota oficial ofrecía el Palacio, con motivo del último consejillo de Secretarios, se daba cuenta de que se había acordado por la Secretaría de Estado se continúe e intensifiquen las gestiones necesarias para lograr del Presidente Roosevelt la restitución a los azúcares cubanos de los beneficios de que han sido privados, los repórters encargados de la información de la Cancillería manifestaron al doctor Campa, ayer, sobre la marcha de dichas gestiones

El Jefe de la Cancillería manifestó a los periodistas que hoy, viernes, no hará unas declaraciones en torno al asunto.

Almorzaron con el Jefe del Ejército el Embajador de Cuba en los Estados Unidos y el Secretario de Agricultura

El Coronel Batista regalará bustos de Martí al Parque Infantil y al Preventorio que lleva el nombre del Apóstol. Hoy recibirá las insignias de Comandante el Capitán Bilbatúa

Ayer, pasado el medio día, fué invitado a almorzar por el Coronel Batista en su residencia de la Ciudad Militar, el doctor Pedro Martínez Fraga, Embajador de Cuba en los Estados Unidos de Norte América y el Secretario de Agricultura, ingeniero Amadeo López Castro.

Minutos antes de que los citados señores se sentaran a la mesa sostuvo una entrevista con el Jefe del Ejército el coronel José E. Pedraza, Jefe de la División Central de la Policía Nacional, tratando ambos acerca de los diversos asuntos relacionados con el referido cuerpo.

Terminado el almuerzo conferenciaron con el Coronel Batista, el Secretario de Defensa Nacional, doctor Domingo Ramos y el teniente coronel Raimundo Ferrer. Durante el curso de esta entrevista se trató del proyecto de erigir un monumento al Apóstol Martí. Hablando a este respecto con el doctor Ramos, fuimos informados que los técnicos ya han presentado el informe que estudiará la Comisión Ejecutiva del Monumento. Por su parte el teniente coronel Ferrer trató también de los asuntos administrativos y militares relacionados con el Regimiento número 5, del cual es jefe, dando, además, cuenta al Coronel Batista de algunas medidas allí tomadas. El teniente coronel Ferrer recibió instrucciones sobre la futura organización y desarrollo de este importante Regimiento.

El teniente coronel Demetrio Despaigne, presidente del «Consejo Nacional de Tuberculosis», llevó al Coronel Batista un grupo de fotografías de los distintos bustos de Martí existentes en Cuba, con el objeto de que el Jefe del Ejército seleccione algunos de ellos. Tiene el propósito el Jefe del Ejército donar al preventorio «Martí» y al «Parque Infantil», bustos del Apóstol de nuestras libertades.

El teniente coronel Manuel Benítez, jefe del Cuarto Regimiento, en Matanzas, despachó después con su jefe y trató con él acerca de asuntos a su mando. El teniente coronel Benítez, tiene el propósito de salir inmediatamente para aquella provincia.

El teniente coronel Soca también despachó con el Coronel Batista y trataron ambos de la Academia Militar, de la cual el citado teniente coronel ha sido nombrado director.

Finalmente conferenciaron con el Coronel Batista, el presidente del Senado, doctor Santiago Verdeja; el Secretario de Sanidad, doctor Moya; el teniente coronel Ignacio Galíndez y el capitán Figarola, jefe del Hospital de Dementes.

Por la tarde, en sus oficinas de la Ayudantía General, el Coronel Batista recibió al Gobernador de Camagüey y al alcalde de esa capital de provincia, señores Pérez Lara y A Don. También atendió la visita del doctor José E. Bringuier y la del periodista oriental, señor E. Abril Armas.

Imposición e insignias

Ayer por la mañana, a las ocho, y ante la presencia de parte del Regimiento «Cuatro de Septiembre» y su oficialidad, tuvo efecto en el polígono de la Ciudad Militar, la imposición de insignias a dos alistados de la referidad unidad militar.

Fueron ascendidos en esta ocasión el cabo Antonio de J. Maza, que recibió la insignia de sargento y el soldado Félix Cuesta, que fué ascendido a cabo.

Ascenderán a un capitán

Hoy por la mañana, recibirá las insignias de comandante el capitán Antonio Bilbatúa y Sanz.

La ceremonia tendrá efecto ante el Regimiento Sexto y oficiará como oficial revistador, el coronel Julio Velasco, Jefe de la Ayudantía General.

Retiros

Por decretos presidenciales, se han ordenado el retiro de los siguientes miembros de las Fuerzas Armadas de la República de Cuba:

Segundo teniente José S. de los Santos y Marquetti, M. M., del Regimiento número 1 «Maceo», que lleva más de 33 y menos de 34 años de servicio, con pensión anual de $1,128.00.

Sub-teniente Rosendo Ruiz Urrutia, M. M., del Centro de Cría Caballar «El Dique», que ha cumplido ya 60 años de edad llevando más de 34 y menos de 35 años de servicio, con pensión anual de $960.00.

Sargento de tercera Sinforiano Timoteo Alvarez, M. M., del Regimiento número 8 «Rius Rivera», que ha cumplido 34 años de servicios con pensión anual de $504.00.

Sargento de tercera (músico), Juan Onofré Pita, M. M., de la Banda de Música del Regimiento número 4 «Plácido», que ha cumplido los 54 años de edad llevando más de 31 y menos de 32 años de servicios, con pensión anual de $461.25.

Soldado de primera (albeitar) José del Carmen Borges, M. M., del Centro de Cría Caballar, Servicio de Veterinaria, que ha cumplido 58 años de edad, llevando más de 26 y menos de 27 años de servicios, con pensión anual de $295.72.

Soldado de primera Ramón D. Ramos y González, M. M., del Regimiento número 3, «Leoncio Vidal», que ha cumplido 58 años de edad, llevando más de 32 y menos de 33 años de servicios con una pensión anual de $392.40.

Sargento de tercera (músico) Daniel Valenzuela M. M., de la Banda de Música del Cuartel General, que lleva más de 29 y menos de 30 años de servicio con una pensión anual de $384.00.

Medalla por Servicios Distinguidos

Se ha concedido la Medalla por Servicios Distinguidos a los soldados Máximino Valdés Figueroa, del Regimiento número 7, «Máximo Gómez»; y Francisco Carrillo Hernández, del Regimiento número 6, «Cuatro de Septiembre», por haber prestado relevantes servicios al Ejército de suficiente mérito para ser premiado honoríficamente.

Renuncia aceptada

Se ha aceptado la renuncia definitiva que ha hecho el primer teniente del Ejército, retirado, Pablo Pujadas y Jenkes, de la pensión que le fué concedida por decreto 843 de 1913 sin perjuicio de continuar disfrutando, con todos los derechos y obligaciones que para los mismos se establecen de la condición de oficial retiracen las leyes.

Empleado civil

El Cuartel General ha nombrado empleado civil (temporero), con cargo al capítulo II, artículo L «Personal», del presupuesto vigente, para el Ejército Constitucional, al capitán de la Reserva Militar (aviador) en servicio activo, Francisco Yanes y Triana.

MR. STANLEY F. GENOVAR

En el vapor «Florida», fué embarcado ayer el cadáver del excelente caballero Mr. Stanley F. Genovar, superintendente de la poderosa compañía: «Standard Fruit and Steamship Company», radicada en esta capital.

El fallecimiento de tan excelente ciudadano causó profunda pena en los círculos industriales y mercantiles, donde disfrutaba de hondas simpatías por su carácter ampliamente fraterno y su dinamismo admirable.

Al muelle del Arsenal concurrieron por tal motivo significados elementos, entre los que figuraban los señores: Emilio Manrara, Faustino M. Guiral, Fernando M. Vidal, Luis Govantes, Emilio Díaz e hijos, señora Fina Forcade de Jackson, Pilar Lobato de Govantes, José Nadal e hijo, José Rodríguez Benítez, Luis Freijo, H. L. Norflee, Mario Andrial, Pastor Fernández, Ramón Guerrero, Ramiro Alonso, señora Otilia Sardiñas de Prado, Josefina Sardiñas, Jaime H. Vilar, Lucio Hernández, Luciano González, Vicente Luis y nuestro compañero Benigno Cásares.

Los restos del inolvidable Mr. Stanley F. Genovar, descansarán en la ciudad de St. Agustine, Florida, Estados Unidos.

Que Dios conceda paz a sus restos y a su alma.

CRONICA CATOLICA

ACTOS CATOLICOS QUE SE ANUNCIAN PARA MAÑANA EN LAS DIVERSAS IGLESIAS

En la Iglesia de la Merced

Segundo día del solemne Novenario, a Nuestra Señora de la Merced: Por la mañana, a las 8:30 a.m. Misa solemne, ejercicio, gozos cantados y despedida.

A las 7:30 de la tarde, salutación a María, Santo Rosario, ejercicio de la Novena, gozos cantados, sermón, Salve cantada y despedida.

Los cultos del doble novenario de este día, serán aplicados según las piadosas intenciones de las señoritas Carmen y Asunción Gastón.

Cuantos deseen contribuir con flores o con alguna limosna, pueden hablar con el Director, Padre Bruno García, C. M. o con el Sacristán Hermano Bartolomé Tobar, C. M.

Se ruega la asistencia a los cofrades de la M. I. Esclavitud y se invita a los devotos de la Merced.

En la Iglesia del Espíritu Santo

A las 8:30 de la mañana, la función mensual en honor de Nuestra Señora del Sagrado Corazón de Jesús por su Asociación de la Iglesia del Espíritu Santo, sita en Cuba y Acosta.

Predicará el R. P. Modesto Roca, Director de la Asociación.

Invita la Camarera, señora Margarita Olozaga de Molino, a los asociados y devotos.

Después de esta solemne función a Nuestra Señora, se expondrá el Santísimo Sacramento por el Jubileo Circular.

A las 5 de la tarde, Santo Rosario, visita a Jesús Sacramentado, bendición y reserva.

En la Iglesia de San Francisco

A las 5 de la tarde, Corona franciscana y solemnísima Salve, como vísperas de la solemne festividad de la Impresión de las Llagas en el cuerpo de San Francisco de Asís.

Se ruega la asistencia a los Terciarios franciscanos, vistiendo el Santo Hábito y se invita a los Terciarios Servitas y demás Asociaciones de esta iglesia.

La fiesta de las Llagas, se celebrará con toda suntuosidad, el domingo 17 del actual.

En la Iglesia de los Padres Redentoristas de Luyanó

El Cuarto Turno de la Sección Adoradora Nocturna de la Habana, celebrará Vigilia ordinaria de Turno, en la noche del sábado 16 al domingo 17 del actual. Da comienzo a las 10 de la noche, y concluye con Misa, Comunión y reserva, a las 5 de la mañana. Aunque el Reglamento de la Sección dispone, que las vigilias ordinarias de Turno se celebren a puertas cerradas, como quiera que la sala de guardia se establece en la casa de los Caballeros Católicos y no teniendo comunicación con el templo y en las dependencias de éste no hay lugar para la estancia de los adoradores, es necesario que el templo permanezca abierto para la entrada y salida de las guardias de vela, pues los adoradores en estas vigilias, tampoco pueden permanecer en el templo, fuera de su hora de guardia, a fin de que no quebranten su salud con celos indiscretos.

Estando por la referida causa abiertas las puertas del templo, pueden concurrir los fieles de ambos sexos a la Vigilia, y permanecer en la misma, todo el tiempo que deseen.

En la Iglesia del Carmen

Celebra su Retiro mensual, la V. O. Tercera del Carmen y Santa Teresa de Jesús: Por la mañana, a las 7:30.

Por la tarde, a las 5:30, terminándose con el canto popular de la Salve Carmelitana.

En los demás templos

Por la mañana, Misa cantada en honor de la Virgen del Carmen, según la piadosa costumbre del día 16, a esta advocación Mariana de la Virgen María consagrado.

Por la tarde, Santo Rosario, lectura espiritual, visita a Jesús en el Santísimo Sacramento del altar y Salve cantada.

En la Iglesia Parroquial de Regla

A las 8 de la noche, exposición de S. D. Majestad, estación, Rosario, ejercicio de la Novena de acción de gracias a Nuestra Señora de Regla, cánticos, reserva y solemne Salve.

En la Iglesia del Cristo

A las 9 de la mañana, solemne Misa en conmemoración de los Dolores Gloriosos de la Virgen María, que hoy celebra la Iglesia.

Asociación Caballeros Católicos de Cuba

La Asociación Caballeros Católicos de Cuba, celebra el próximo domingo 17 de Septiembre de 1939, la Concentración de las Uniones de la Provincia de Matanzas, y que tendrá lugar en la misma, con el siguiente programa:

9 de la mañana: Misa rezada en la Santa Iglesia Catedral.

9 y 30 a.m. Ofrenda Floral ante la estatua de José Martí en el Parque de la Libertad.

10 a. m. Meeting en el teatro Velasco.

1.—Himno Nacional.

2.—Discurso de apertura por el señor Tito Hernández de la Unión de Matanzas.

3.—Número de música.

4.—Discurso por el Dr. Pedro Sierra, Presidente de la Unión núm. 3 de Cárdenas y de la Comisión Organizadora de los Juegos Florales Nacionales de Cárdenas.

5.—Número de música.

6.—Discurso por el Sr. Pastor González, de la Unión de Guanabacoa.

7.—Número de música.

8.—Discurso resumen por el señor Luis C. Bello; Presidente de la Asociación de Caballeros Católicos de Cuba.

Católicos, Pueblo: Los invitamos a los diversos actos mencionados, con la seguridad que saldrán complacidos al oír la palabra de nuestros paladines.

Con la Cruz, por Dios y por Cuba.

SEÑALAMIENTOS PARA HOY EN EL TRIBUNAL SUPREMO Y EN LA AUDIENCIA HABANERA

En el Tribunal Supremo

Sala de lo Criminal: Bonifacio Valdés, drogas, Letrado Fernández Casuso; Pedro García, lesiones, Letrado L. Fernández; José Ortega, lesiones, Letrado López; Josefina Corrales, maquinación, procurador Casariego; Ministerio Fiscal contra Rigoberto Martínez, falsedad; Saturnino Martínez, asesinato, pena de muerte, Letrado A. de Castro.

Sala de lo Civil: Mayor cuantía, Orbay y Cerrato y Pedro Alvarez y otros, apercibimiento, ponente doctor Alvarez Maruri; Mayor cuantía, José María, Luz Marina y Fernando Rivero y otros, y Ramiro F. Moris, José A.

RETRAIDOS DEL MERCADO LOS INTERESES AZUCAREROS CUBANOS EN ESPERA DE NUEVOS ACONTECIMIENTOS

TUVIERON NUEVAS ALZAS LOS CRUDOS FUTUROS, CON UN SPOT DE 2.26 EN LA BOLSA DE N. Y.

Circuló el rumor de inminentes compras de azúcar por parte de la Gran Bretaña. En el mercado de embarque sólo hubo la oferta de dos cargamentos de P. Rico a 3.75 derechos pagados

Las impresiones que recogimos ayer entre los elementos azucareros que concurren a los centros de contrataciones, las estimamos menos pesimistas que las obtenidas el día anterior. Algunas de esas impresiones nos parecieron completamente optimistas, pues concuerdan con uno de los juicios exteriorizados por nosotros el miércoles, de que a pesar de la suspensión del sistema de cuotas, varios factores producirán una realidad favorable para nuestro azúcar. Acaso hayan alentado esas impresiones el curso que ha seguido el mercado, a partir del día mencionado, anteayer. Ayer siguió la recuperación de precios en la Bolsa del Azúcar de New York, atribuida a que persiste la demanda iniciada desde que comenzaron las hostilidades en Europa. Una de las informaciones recibidas en la mañana de ayer recogía el rumor, circulante en los centros azucareros de New York, de «inminentes compras de azúcar, del mercado libre mundial, por parte de Inglaterra». Esto produjo influencia beneficiosa en los crudos del contrato número 4 o mundial.

En síntesis, esas fueron las noticias recibidas hasta después de las tres. Vamos a dar a continuación las informaciones que se recibieron a última hora del día.

MERCADO DE CRUDOS.—En las primeras horas del día se dijo que las ofertas de los libros de derechos eran a 3.90. Más tarde se reportó que se habían ofrecido dos cargamentos de Puerto Rico, para embarques en la primera y segunda quincena de octubre, al precio de 3.75. Fueron las únicas ofertas reportadas. «Los vendedores de Cuba—decía uno de esos despachos de última hora—se han retraído aparentemente del mercado, tanto en lo que respecta a los Estados Unidos como a Europa». Añadía el despacho, que existía la creencia de que los intereses azucareros cubanos estaban esperando conocer «la actitud que asuma ante el problema planteado el Gobierno de la vecina República».

No se reportó ninguna venta en dicho mercado de crudos de embarque.

MERCADO DE FUTUROS.—La Bolsa del Azúcar de New York fijó ayer tarde en 2.26 la cotización «spot» para los crudos del contrato número 3 o americano. Esa cotización representa un avance de cinco puntos en relación con el miércoles. Los directores del mencionado centro de contrataciones fijaron en 2.20 la cotización «spot» de los crudos del contrato número 4 o mundial. No constituye ningún cambio esa cotización.

De acuerdo con los últimos reportes recibidos ayer tarde de la mencionada Bolsa de Futuros de New York, se vendieron durante la sesión del contrato número 3 o americano: 200 toneladas en septiembre, 6.450 en enero, 16.000 en marzo, 4.550 en mayo y 1.550 en julio. Y del contrato número 4 o mundial se vendieron: 9 toneladas en diciembre, 7.100 en marzo, 3.000 en mayo y 150 en julio.

Acerca de la actuación de ambos contratos, la información de última hora recibida por el hilo directo de Mendoza, dice como sigue:

«Tanto el contrato doméstico como el mundial, recuperaron rápidamente sus pérdidas anteriores durante la sesión del día en la Bolsa, aunque no fueron en total. El Contrato doméstico, todavía influenciado por la firme crencia de que el Presidente Roosevelt reducirá el arancel de Cuba, logró un avance de veinte puntos antes de que su tendencia se invirtiera. En horas de la tarde este contrato estaba de ocho a diez puntos en alza. Marzo tocó el nivel de 2.56, después de iniciarse a 2.41, y en las primeras horas de la tarde esa posición se mantenía a 2.46, o sea una mejoría de diez puntos en relación con el cierre de ayer, y con treinta puntos de alza en relación con el bajo nivel tocado ayer. En determinado momento el contrato número 4 o mundial estuvo de once a once y medio puntos más alto, pero al mediodía sólo tenía tres y medio puntos más alto, con la posición de marzo a 2.15».

Respecto al cierre final de ambos contratos, remitimos al lector a las cotizaciones de la Bolsa del Azúcar mencionada que damos en otro lugar.

MERCADO DEL REFINO.—Casi todos los refinadores americanos mantuvieron ayer el precio de 5.75 para su producto. La Utah Idaho ha entrado de nuevo en el mercado, como vendedora libre en el Oeste de Chicago, hasta las Montañas Rocosas, al precio de 5.55 sin garantía, pronto despacho, pero sujeto a confirmación.

PAGO DE SUBSIDIOS.—Un despacho de Washington dice lo siguiente:

«Discutiendo el posible efecto del aumento de precios en los productos agrícolas en lo que respecta a los desembolsos Federales, el Secretario del Tesoro Mr. Morgenthau declaró aquí hoy que si el azúcar resulta beneficiada con tal tendencia, el pago de subsidios a la industria azucarera de los Estados Unidos se suspenderá posiblemente en la próxima primavera reteniendo el Tesoro la recaudación por el impuesto de consumo —que como se sabe se paga en forma de subsidio— a fin de que la misma vaya a enjugar el presupuesto federal en unos $40,000,000 que anualmente se recaudan por ese concepto».

GANADO

LOS PRECIOS EN PIE

Precios que pagan compradores entregado el ganado en esta capital, según información de los Mataderos:

	Ctvs. Libra
Vacuno, de 3¼ a	3½
Lanar, de 3 a	3½

Precios del ganado porcino

De 100 lbs. a 125 lbs. de 4 a 5 cts
De 125 lbs. a 150 lbs. de 5 a 5¼ cts
De 150 lbs. a 175 lbs. de 5¼ a 5½ cts
De 175 lbs. a 200 lbs. de 5½ a 6 cts

LOS PRECIOS DE LA CARNE

En los mataderos de esta capital rigen los siguientes precios:

	Ctvs. Kilo
Vacuno, de 12 a	14
Cerda, de 25 a	30
Lanar, de 20 a	25

MATADERO DE LUYANO

Se sacrificaron ayer en el Matadero de Luyanó:

	Cabezas
Vacuno	60
Cerda	38
Lanar	—

MATADERO INDUSTRIAL

Se sacrificaron ayer en el Matadero Industrial:

	Cabezas
Vacuno	160
Cerda	100
Lanar	36

CARROS ENTRADOS

Llegaron 4 carros de Ajuria, con ganado vacuno para el Matadero de Luyanó.

MERCADO DE PIELES

Cierre ayer en New York:

Septiembre	—
Diciembre	—
Marzo	14.57
Junio	14.97
	15.89

MERCADO DE SEDA

Cierre ayer en New York:

Septiembre	295½
Octubre	289
Diciembre	275

N. GELATS y Cía.
Habana. BANQUEROS Aguiar 456
Vendemos cheques de Viajeros
Pagaderos en todas partes del mundo
y Cartas de Crédito Circulares
en las mejores condiciones.
"SECCION DE CAJA DE AHORROS"

BOLSA DE NUEVA YORK

COTIZACIONES AL CIERRE AYER

—A	
Amer. Crys	15
Am Radiator	11½
Adams Expr	10⅞
Air Reducc	65½
Alaska Jun	6⅞
Allied Chem	190⅜
Allis Chal	45¾
Amer Can	111¼
Am Car Fou	34
Am F Pow	2½
Amer Ice	2
Amer Inter	8
Amer Loco	24¼
Am P. Light	5⅜
Amer Smel	57½
Amer Sugar	25½
A. C. Alcohol	10½
Amer T and T	162⅛
Am Tobac A	78¼
Am Tobac B	79½
Am w works	11⅞
Am woolen	13⅛
Anaconda C	35⅛
Atchison	30
Atlan Coast	21¾
Atlan Ref	23
Ass. D Coods	8½
Auburn Auto	5¾
Aviat Cor	6⅝
Amer Metal	28
Armour and Co	7
—B	
Badwin Lo	18
Balt and Ohio	8⅛
Bendix Avi	31
Best an Co	39
Beth Steel	93
Borden Co	21⅜
Briggs	24
Brrok Man	11¼
Butte Copp	6
Byers A. M.	12⅜
—C	
Can Pacif	5⅜
Curt w A	27
Curt w com	7¾
Case T Mach	86
Columb Gas	7⅜
C. de Pasco	44
Ches and Ohio	40⅞
Chi R. Island	—
Chrysler	89-
Coca Cola	111
Col Carbon	89
Comm and Sout	1½
Cons Gas	30¾
Cons Oil	9⅛
Cont Can	49
Cont Oil	29¼
Corn Prod	61½
Cont Motors	3
Cuba Co	—
Cub Amer	9⅞
C. Am Sug p	—
Cmm-l Solv	15½
Chesapeake	24½
Cruc Steel	47⅞
Coins Cuba	4⅛
Canada Dry	14⅝
—D	
Del Hudson	25
Del Lack	7⅛
Drug Inc	6⅛
Dupont	181¾
—E	
East Kodak	155
El Auto Lit	37⅝
El Pow Lig	9
Elec Bond	9½
Erie R R	2⅛
—F	
Fox Film C	14⅜
Frep Texas	32¾
Foster wh	23⅜
Firestone	24½
—G	
Gen Asphalt	15¼
Gen Elec	14½
Gen Foods	40
Gen Motors	54⅛
Guantánamo	5½
Gillet Saf	6¾
Gimbel Bros	9⅛
Gold Dust	12¼
Goodrich R	23⅛
Goodyear	29⅝
Gen Bronze	4⅞
Graham Page	1
Gramby	8½
Great North	30¼
—H	
Homestake	54
Houston Oil	8⅝
Hudson Mot	6¾
—I	
Illi Cent	15
Interb R. T.	3⅝
Int Cement	44¼
Int Nickel	42¼
Inter Tel	5⅜
I. Tel F S	5½
Illin Glas	59
—J	
Jonns Mansv	77½
—K.	
Kroger Groc	24⅝
Kennecot	43½
—L	
Lambert Co	15⅞
Lgg Myer	99
Loews Inc	34⅛
Loose wiles	17¼
Lorillard	21⅞
Louisv Nas	57
Ludlum Stl	25¾
Lehman Cor	26⅜
Liquid Carb	16
—M	
Macy H. H.	32½
Manatí Sugar	4½
Montgomery	43⅜
Miss Pac c	—
Miss Pac p	1¾
Morris Phi	84¾
Murray Corp	6½
—N	
N. Y. Central	20⅛
Nash Kelvi	6⅜
Nat-l Bisc	22⅞
Nat-l Dist	23⅛
Nat-l Dairy	15⅞
Nat-l P. Li	8¾
Nat-l Steel	79
North Amer	21¾
N. A. Aviat-n	20⅝
North Pacif	11⅝
—O	
Ohio Oil	9⅜
Otis Elev	18
Otis Steel	15¼
—P.	
Packard Mot	4¼
Paramount	7¾
Pennsylvann	24⅞
Pat Mines	10⅛
P. Petroleum	44
Pullman	34⅜
Pure Oil	11
Puerto Rico	32⅛
—R	
Radio Corp	6⅜
Rep I Steel	27¼
Reynolds	36¼
—S	
Schen Dis	13¼
Safeway St	41¾
Sears Roeb	77¾
Shell Uni	15⅝
Simmons	24
Coc Vacuun	14½
St Paul	1¼
So Pacific	16¼
South Ry	17⅞
Stan Brands	6¼
Stand Gas	3⅞
Stan Oil C	32¾
Stewart war	9⅜
Studebaker	8⅜
—T	
Texas Co	38
Texas Gulf	37
Tinken Roll	50⅛
—U	
Union Carb	91¾
U Pacific	99¾
United Cor	3
Uni Cor pfd	35⅝
Unit Fruit	90
U S. Rubber	45¾
U Aircragt	43⅛
U S Steel	77¾
U S Inb Alc	28½
— Gas Crp	—
—V	
Vanadium	37⅜
Warner Bros	4⅛
—W	
W. Brothers	2½
West Elec	115½
Woolworth	38⅛
Yellow Tr	19¼

PROMEDIOS DEL CIERRE DE LA BOLSA DE NUEVA YORK

NUEVA YORK, sept. 14
(Por Dow Jones Co.)

	Abre.	Max.	Mín.	Cierre.		
30 indusriales	153.27	155.54	151.96	153.71	baja	.39
20 ferroviarias	32.33	32.93	32.10	32.40	baja	.17
15 Serv. Públ.	24.36	24.62	24.18	24.31	alza	.01
40 Bonos			—	88.30	alza	.05

BOLSA DE LA HABANA

COTIZACIONES AL CIERRE AYER

COTIZACION OFICIAL

Bonos y Obligaciones República de Cuba

	Comp.	Vend.
Speyer 1904-1944	112	125
Deuda Int. 1905	90	102
1909-1949	104	122
Morgan 1914-1949	112½	125
Morgan 1923-1953	111¼	122
O. Públicas 1930-1945	81	—
1937-1977	63⅞	64
Obgs. oro con 9 cupones	43	—
Obgs. oro con 7 cupones	37¼	39
Obgs. oro con 4 cupones	34½	38
Azúcar 1930-1940	106	—
Centro Asturiano	20	—
Cervecera	25	—
Cerv. Obgs. no Hip.	15	—
Gas	100	—
H. E. Consolidados	45	—
Havana Electric Debentures Obgs. no Hip.	1	—
Edit. La Metrop. S. A.	20	—
Mercados de Abasto y Consumo 1a. Hip.	—	—
Nueva F. de Hielo	110	—
Papelera Serie B	—	—
Teléfonos	90	—
Unidos	7	—
Obgs. no Hipt. Cía Inversiones y Fom. S. A.	80	100

Acciones

	Comp.	Vend.
Banco Territoria.	1	—
Banco Terr. Bnfs.	—	—
Cervecera	—	—
F. C. Cons. de Cuba P.	—	—
Cuba R. R.	—	—
Fibras y Jarcia	15	—
H. E. Utilities Co. P. 6%	40	—
H. E. Utilities Co. P. 5%	5	8
H. E. Railway Co. P.	¾	—
H. E. Railway Co. C	⅛	—
Jarcia P	45	—
Jarcia C	4½	—
Licorera de Cuba	⅛	—
Lonja, P.	—	—
Lonja, C	—	—
Mercantil, La (Seguros)	150	—
Metropolitan Auto	—	—
Naviera, P	23⅞	30
Naviera C	—	—
Nueva F. de Hielo	120	—
N. F. de Hielo Bnfs.	35½	—
Pesca P	—	—
Pesca C	—	—
Teléfono P	59	—
Telefono C	10½	15
Unidos	1⅞	2⅜
Unión Oil	2⅞	4
1ra. Papelera Cubana	30	—
Cédulas Primera Papelera Cubana, 8%. (En circulación $500,00)	5	—
Cía. Muelles de Regla	—	250

COTIZACION A TERMINO

Entregas: días 15 y último de mes

Bonis y Obligaciones República de Cuba

	Comp.	Vend.
Speyer 5%	110	—
Deuda Int.	90	—
Speyer 4½%	105	—
Morgan 5%	111¼	—
Morgan 5½%	111	—
O. Pública 1945	79	82
4½ 1977	63⅞	64
Obgs. oro con 9 cupones	43½	—
Obgs. oro con 7 cupones	37¼	38½
Obgs. oro con 4 cupones	34⅝	36½
Azúcar	105	125
Centro Asturiano	30	—
Cervecera Int.	27	—
Cerv. Int. Obgs. no Hip.	15	—
Gas y Eectricidad	100	—
Hav. Elec. Railway Co.	45	—
Havana Electric Railway Co. Obgs. no Hipt.	1½	3
Nueva F. de Hielo	108	—
Papelera Cubana S. B	40	—
Cuban Telephone Co.	91	—
Unidos	6	—

Acciones

	Comp.	Vend.
Cervecera Int.	20	—
F. C. Cons. Prfs.	3½	—
Cuba Railroad Prfs.	6	—
H. E. Utilities Prfs.	39	—
H. E. Utilities Pretes	5	—
Hav. Elec. Ry. Co. Prfs.	¾	—
Jarcia Prfs.	45	—
Jarcia, Cms.	8	—
Licorera de Cuba	½	—
Naviera Prfs.	24	30
Naviera Cms.	2	4
Nueva F. de Hielo	120	—
N. F. de Hielo Bnfs.	37¼	50
Teléfonos Prfs.	59	—
Teléfonos Cms.	11	—
Ferrocarriles Unidos	2	3
Unión Oil Co.	2⅞	5

COTIZACION LIBRE

Bonos y Obligaciones

	Comp.	Vend.
Int. Tel. Conv. 4½%	100	—
Int. Tel. 5% 1955	60	—
Cuba R. R. 5% 1952	38	—
Cuba R. R. 6%	35	—
Cuba R. R. 7½% 1936	43	—
Nort. de Cuba 5½% 1942	34	—
Manatí Sug 5½ 1942	20	—
Vertientes Sug. 7% 1942	7	—
C. Gallego 6% 1975	20	—
V. Tennis 3% 1949	3	—
Pro A. Musical 7%	29	—
C. Español 6%	40	80

Acciones

	Comp.	Vend.
Int. Tel. and el.	4	—
Cia. Cub. Elec. Pfs. $6.00	20	—
Cuban Ame. Sug. Prfs.	70	—
Cuban Ame. Sug. Cms.	8	—
Cuba Co. Cms.	¼	—
Aux. Marit. (Suscrip)	6	10
Seg. La Com. (Suscrip.)	80	—
Seg. El Comercio	100	—
Central Violeta	13	—
Guantánamo Prfs.	14	—
Guantánamo Cms.	3	—
Cía. Litográfica Prfs.	—	—

Bonos de Cuba

Cierre ayer en New York:

Speyer 5%	101½	—
Morgan 5%	103⅛	—
Speyer 4½%	101⅛	103¾
Morgan 5½%	100¾	104½
Obras Públicas 5½%	73	74
Cuba Railroad 5%	39¾	40
Cuba 4½% 1977	57⅛	57½
Cuba Railroad 7½%	45⅛	48
Cuba Northen 5½%	35½	35⅞
Manatí Sugar 4%	41	43
Warren Bros Deb. 6%	38	40

CAMBIOS

Tipos de venta al cierre ayer en Bancos de esta capital:

Nueva York, caole	1-10P.
Nueva York vista	1-10P.
Londres, cable	3.95
Londres, vista	3.94
París, cable	2.29
París, vista	2.28
Madrid, vista	Nominal
Madrid caole	Nominal
Italia, cable	5.28
Italia, vista	5.27½
Toronto, cable	9½D
Toronto vista	9⅝D
Alemania, cable	39.95
Alemania, vista	39.93
Bélgica, cable	17.27
Bélgica, vista	17.25
Suiza, cable	22.80
Suiza, vista	22.78
Hong Kong, cable	25.00
Hong Kong, vista	24.75
Amsterdam, cable	59.95
Amsterdam, vista	53.90
Suecia, cable	24.22
Suecia, vista	24.20
Japón, vista	27.34
Japón, cable	27.35

MERCADO DE GRANOS

Cierre de ayer en Chicago:

Avena	
Septiembre	36¾
Mayo	35⅜
Diciembre	36⅛
Centeno	
Septiembre	52⅛
Diciembre	54½
Mayo	57⅜
Maíz	
Septiembre	58⅛
Diciembre	57⅝
Mayo	60½
Trigo	
Septiembre	86¼
Diciembre	87
Mayo	88½
Winnipeg	
Octubre	78⅛
Diciembre	79⅞
Mayo	84⅛

MERCADO DE METALES

Cierre ayer en New York:

Cobre	12.50
Ploma	5.50
Manganeso	40.00
Nickel	35.00
Estaño	75.00
Zinc	6.64

ACCIONES DE LOS BANCOS

Cierre ayer en New York:

Guaranty Trust	283
New York Trust Co.	116
Chase National Bank	36⅞
Nat. City Bank	31⅝
Public National Bank	33
Manufacturers Trust	40½
Irving Trust	14
Corn Exchange Bank	60
Chemical B. Trust	53¾
Bankers Trust	60¼
First National of N. Y.	1.870
Bank of Manhattan	19¼
Central Hannover	107
First Nat. Biston	46¼
First Boston Corp.	13¼
Continental Bank	14½
Royal B. of Canada	130

COTIZACIONES DE LA BOLSA DEL AZUCAR DE NEW YORK

NUEVA YORK, Sept. 14. (Por el hilo directo de Luis Mendoza y Compañía).

CONTRATO NUM 3

Meses	Abre	Max.	Min.	Cierre
—1939:				
Dic.	221	227½	227½	229
—1940:				
Ene.	—	211	210	212
Mar.	215	222½	213½	218
May.	218	224	218	219
Jul.	221	223	221	220
Sept.	235	—	—	223
Dic.	—	—	—	223

CONTRATO NUM 4

Meses	Abre	Max.	Min.	Cierre
Sept.	2.25	2.35	2.35	2.30
Nov.	2.40	—	—	2.32
—1940:				
Ene.	2.37	2.51	2.37	2.38
Mar.	2.41	2.55	2.41	2.45
May.	2.46	2.60	2.46	2.49
Jul.	2.50	2.60	2.53	2.54
Sept.	—	—	—	2.57

LAS APRECIACIONES DEL MERCADO DE LOS AZUCARES

SEPTIEMBRE 14 DE 1939

	ANT.	HOY
Costo y Flete		
Pronto embarque a EE. UU.	2.20	2.25
Flete	0.25	0.25
Libre a Bordo—Pago inmediato		
E. E. U. U. Cuota libre	2.05	2.10
E. E. U. U. Cuota retenida 1940	¼2.05	2.10
Cuota mundial conjunto	2.05	2.10
Cuota local — Ex-Almacén Puerto)	1.50	1.50
Todas las cuotas	2.01	2.06

NOTA: Con la Terminal de Londres paralizada a causa de las hostilidades europeas, y el movimiento de los precios en la Bolsa N. Y., limitado por la cláusula que prohibe alzas o bajas mayores de 25 puntos en un día, estos precios sólo deben considerarse como una indicación de los tipos aproximados del mercado.

NOTA: Los precios para las cuotas de embarque se entenderán pagaderos en la proporción de monedas establecida. La cuota de consumo Local está cotizada en moneda nacional.

(Estas apreciaciones son de Luis Mendoza y Compañía).

CAMBIO DE NEW YORK

Cierre ayer en New York:

Libra Esterlina	3.39
Francos	2.25½
Pesetas	11¼

Cotizaciones

COTIZACION DE LA LIBRA

La libra esterlina se cotizó ayer al cierre del Mercado local a $3.95.

COTIZACION DE LA PESETA

La peseta española se cotizó ayer, al cierre del Mercado local, nominal.

COTIZACION DEL FRANCO

El franco francés se cotizó ayer en el Mercado local, a razón de 43.66 por dólar.

MERCADO DE GOMA

Cierre ayer en New York:

Octubre	22.15
Diciembre	21.60
Enero	20.80
Marzo	20.05

MERCADO DE ALGODON

Cierre de ayer en New York.

Octubre	9.47
Diciembre	9.19
Enero	9.09
Marzo	9.04
Mayo	8.02
Julio	8.70

MERCADO DE CAFE

Cierre ayer en New York:

Octubre	4.45
Diciembre	4.45
Marzo	4.45
Mayo	4.80

MERCADO DE MANTECA

Cierre de ayer en Chicago:

Diciembre	7.47
Mayo	8.10
Granel	8.75

SUBSISTIO EL TONO FIRME DURANTE TODA LA SESION DE LA BOLSA DE N. YORK

NEW YORK, 14.—Habiendo completado aparentemente la primera fase de adherencia a las condiciones que prevalecen, el mercado de valores descansó hoy. Las fluctuaciones del día futron modestas, pero el tono de firmeza subsistió en todo momento. El ajuste de los nuevos factores tales como el posible resultado de la sesión extraordinaria del congreso, la nueva declinación pronunciada de la libra esterlina, y en general la amplitud del avance que habrá de verse en cuanto a las actividades mercantiles del país, contribuyeron en general probablemente a la indecisa actitud demostrada por el mercado hoy, y la bastante impresiva baja del volumen de transacciones en relación con el de los días precedentes. En lo que a las cifras de los negocios respecta, las noticias son casi unánimemente buenas. Las actividades han aumentado en general debido al deseo de todos de restablecer los inventarios, es decir, los «stocks» en mano. Hasta tanto el Congreso tome su decisión en cuanto a los proyectados cambios en la Ley de Neutralidad, es probable que subsista un estado de vacilación especialmente en cuanto a aquellos valores cuyas empresas emisoras se dedican a la fabricación de materiales de guerra.—JFK.

MERCADO DE AMSTERDAM

AMSTERDAM, Sept. 14.—En las operaciones extraoficiales de la mañana las emisiones de valores domésticos actuaron irregularmente. Los valores Americanos sufrieron una baja que alcanzó en algunos casos dos puntos.

La Bolsa de Valores reaccionó después de su apertura cotizándose U. S. Steel 77; Bethlehem Steel 92¼; Anaconda Copper 36¾, quedando el cierre a niveles más bajos.

TABACO

Tras las compras hechas por Trinidad y Hermano, por la Trinidad Industrial y por otras firmas, reportadas en nuestras anteriores informaciones, solo pasaron a terceras manos treinta tercios de puntillas de Vueltabajo y otros menores lotes de rezagos de Partido.

Acerca de los embarques de clases bajas, de que hemos dado cuenta estos días, tenemos que añadir que el vapor «México» salieron 1.073 tercios con destino a Amsterdam.

El mismo vapor llevó 775 tercios de tripas para la América del Sur. Otros embarques han de verificarse con igual destino, la mayor parte para Argentina.

Recibos por ferrocarril

Hasta las cuatro de la tarde había entrado un sólo tren que traía tabaco. El tren procedía de la provincia pinareña. Cuarenta tercios solamente trajo. Habían sido embarcados en Pinar del Río y venían consignados a la firma Toraño y Compañía. Se esperaba el tren de las Villas a las siete de la tarde.

Entradas por camiones

Durante el día se recibieron en camiones las partidas de tercios y pacas que relacionamos a continuación:

De Placetas, para Cortés Hermanos y sobrinos, 112.

De Cabaiguán, para Cuervo y Altuve, 108.

De Pilotos, para Junco y Compañía 72.

De Puerto Esperanza, para Constantino González y Co. 43.

De Ceiba del Agua, para Junco y Compañía, 57.

Se esperan hoy otras cantidades en camiones, procedentes de las Villas y Vuelta Abajo. Serán receptores varios fabricantes locales y otros almacenistas.

VALORES

Sin duda que los factores apuntados en nuestras anteriores informaciones, siguen influyendo en el mercado local de valores. La realidad no favorece del todo a todas las emisiones que figuran en las pizarras de la Bolsa de la Habana; pero el sentimiento optimista, fundado en factores que tienen una base lógica, y la liquidación quincenal mantienen en un tono favorable a los bonos y las acciones que siempre fueron objeto de la mayor demanda.

Ayer fue el bono nuevo de la Deuda Exterior el papel que estuvo más activo. Se operó a base del mismo en unos $55.000. En este estimado se incluyen las ventaas hechas en las pizarras de la mencionada Bolsa local. Durante la cotización de las diez y media se vendieron $1.000 a 64.1-8 y $11.000 a 64. En la pizarra oficial de las dos y media, se operó en $5.000 a 63.7-8. Como continuaron las ofertas del papel—de parte de los elementos que hoy necesitan liquidar—se hicieron otras ventas al precio apuntado, y en la cotización a Término se registró una venta de $1000 también a 63.7-8 Esta venta equivale de contado, porque el papel debe entregarse hoy.

Los otros bonos de renta fija actuaron con mayor firmeza que los días anteriores. Con deseuno a inversionistas fueron adquiridos varios lotes de los de Morgan, Speyer, Deuda Interior, etc.

Sostenidas estuvieron las Obligaciones Oro del Tesoro, cuyos tenedores esperan la actuación del Congreso. Se operó durante el día en las de siete y cuatro cupones. No logramos obtener un estimado que nos pareciera acorde con la actividad, que fué poca, alrededor de esas Obligaciones. Nos concretamos a apuntar $1.000 de las de cuatro cupones, vendidos en la pizarra de las diez y media, al precio de 35.

Más firmes estuvieron las acciones de las empresas y compañías que pagan dividendos. Se hicieron algunos negocios a base de las de la Nueva Fábrica de Hielo, de las preferidas del Teléfono y Utilidades, y de las comunes de la Jarcia de Matanzas. Estas quedaron en la pizarra oficial de la Bolsa, a cuatro y medio compradores y sin vendedores; y en la Cotización a Término esas mismas acciones comunes las pagaban a ocho, no habiendo tampoco vendedores en esos momentos. Apuntamos el detalle porque la diferencia de tres y medio puntos, siendo ambas cotizaciones para ventas al contado, es por demás significativa.

COTIZACION DE LA PLATA

La plata cubana experimentó ayer una ligera mejoría en el mercado local. Abrió entre los tipos del cierre del miércoles y cerró entre nueve y nueve un octavo. Según los informes que obtuvimos en los últimos momentos de la tarde, las operaciones durante el día fueron pocas, dentro de los tipos de descuento apuntados, contra el billete americano.

CARTA SOBRE LOS GRANOS

CHICAGO, Sept. 14. (Del «Chicago ribune»).—Renovóse ayer la demanda en los mercados de granos inducida por la guerra y como resultado de ello los precios reaccionaron favorablemente. El anuncio del Presidente Roosevelt de que la campaña del Gobierno contra los que aprovechándose del estado de cosas del momento pretenden realizar desmedidas ganancias no va dirigida contra los mercados de granos y su observación de que el precio del trigo está todavía muy por debajo de la paridad normal de los precios que es de $1.15 a $1.20 por bushel tuvo un saludable efecto en el sentimiento.

MERCADO DE LONDRES

LONDRES, Sept. 14.—El mercado de valores abrió con tono desanimado. El tipo de descuento del Banco de Inglaterra no ha sufrido alteración y sigue al 4 por ciento. El oro en barras a 168 chelines, sin variación. (No vino la cotización de la plata).

GANANCIAS Y PERDIDAS

NEW YORK, Sept. 14.—Savannah Sugar declaró dividendo de 50 cts. (regular). Westson Electric, dividendo de $1 (extra) y de 50 cts. (regular). Pacific Finance declaró su dividendo regular.

LOS LINGOTES DE HIERRO

PITTSBURGH, Pa., Sept. 14.—El precio de los desperdicios de acero del tipo de amalgama fuerte No. 1 ha subido aquí en $1.00 más por tonelada. Algunos productores de lingotes de hierro anunciaron un aumento —con efecto hoy— de $2.00 por toneladas en todos los tipos de dicho material.

MERCADO DE LIVERPOOL

LIVERPOOL, Sept. 14.—El mercado de algodón debió de abrir con 6 puntos de alza; a las 12:15 p. m. estaba de 6 a 16 puntos más alto. Middlings 6.90. Debido al brusco aumento de los precios del trigo, el Gobierno Belga ha abolido el impuesto de exportación sobre ese producto, prohibiendo al propio tiempo la exportación de toda clase de cereales.

Anuncios CLASIFICADOS de ULTIMA HORA

Más ANUNCIOS CLASIFICADOS de ULTIMA HORA en la Página 16

PROFESIONALES

1 ABOGADOS Y NOTARIOS.

PERMUTA NOTARIAL

Notario de importante ciudad oriental desearía permutar con notario provincia de La Habana. Informes: Avenida de Acosta 20, Oeste, Víbora, Habana.

COMPRAS

9 CASAS

COMPRO CASA EN LA HABANA O sus barrios cuyo precio no exceda de $2.500 ha de ser barata. Pago comisión. M-3887 de 12 a 2

VENTAS

18 CASAS

¡GANGA! EMBARCO EN ESTOS días. Vendo casita monolítica costado La Covadonga solicitadísima en alquiler por enfermeros de la Quinta, $12. Precio: $1.150 (libre gravamen). O-Reilly 302 (café) 11 a 3.

HABANA. SAN RAFAEL CERCA GAliano, 2 plantas mide 9x24. Sala, 4|4, comedor. Elfectivo 5.000. Hipoteca moratoriada $8.000. Animas cerca Prado 3 plantas sala 3|4, comedor $9.500. Llinás cerca Belascoaín 2 plantas, sala, 2|4, comedor $6.750. Jorge González, Aguiar 206. M-7785.

ENSANCHE DE LA HABANA. LUGAreño chalet moderno, portal, sala, 2|4, comedor y 3|4 altos $6.500. Montoro cerca Carlos III. Jardín, portal, sala, 2|4, bajos y 2|4 altos moderna $5.500

ANUNCIOS CLASIFICADOS DE ULTIMA HORA

Más ANUNCIOS CLASIFICADOS de ULTIMA HORA en la Página 15

ALQUILERES

87 HABANA

ALQUILO LINDA CASA MODERNA Manrique 907 altos. Sala, dos grandes habitaciones, baño completo, comedor, cocina, servicio criada. Precio 32 pesos. Informan en la misma y F15450.

COMPOSTELA 605 ESQUINA A PORvenir, altos modernos, ventilados, sala, comedor, dos cuartos, baño completo, calentador, cocina de gas, agua siempre. 34 pesos. Llaves: Café Teléfono M-8712

SE ALQUILA EMPEDRADO 415 PIso bajo compuesto únicamente de dos habitaciones y baño. Informa el encargado.

SE ALQUIAN MODERNOS ALTOS en Animas 1012. Sala, comedor, tres habitaciones ,baño y cocina. Llaves Aramburo 107.

PERSEVERANCIA 216 SEGUNDO PIso, aiquilo bellísima casa sala, recibidor, 3 habitaciones, muy amplias, baño intercalado de color muy elegante, cocina ,servicio y cuarto de criados. Verla de 8 a 12 y de 1 a 5.

ALQUILO MODERNO PISITO PROpio para hombres solos o matrimonio en Lealtad 822 sala, comedor, habitación, lindísimo baño, cocina, terraza, informes en la misma y en bodega.

NO COMPRE, FABRIQUE CON Valdés. Pone marcos de caoba y hace la casa en sesenta días. Demostración: Oquendo 917, dos y media planas $3.500. Reina 108 altos, Luyanó 14 X-2571 A5-0332 9 a 3 a 4.

LEALTAD 152 ESQ. ANIMAS MAGníficos bajos frescos, propios consultorio médico, dentista, abogado, oficinas. Antesala, sala, 3|4 grandes, agua corriente, baño completo. De 10 a 7 p. m.

SE ALQUILA SOL 477 UN PISO MOderno con agua siempre. Informan en el bajo sastrería. Telf. A5-2091.

88 VEDADO

SE ALQUILAN EN $70.00 LOS BAjos de 23 No. 365 entre 21 y 23, Vedado, con sala, recibidor, tres cuartos, comedor al fondo, patio, traspatio y garage. Casa moderna. Informan F-2806.

PASEO 613 ALTOS ENTRE 25 Y 27 frescos y ventilados 7 cuartos 3 baños, pantry demás comodidades cuartos criados con servicios gran garage, lavadero en la azotea agua abundante informan en los bajos.

ALQUILO ALTOS Y BAJOS INDEpendientes 26 Nro 306 entre 21-23 sala, comedor, 4 cuartos, 2 baños, cuarto y servicio criados. Altos: sala, comedor, terraza, 3 cuartos, baño y servicios criados. Verse 3 a 7.

SE ALQUILA UNA CASA NUEVA en 19 No. 1416 esquina a 28 Vedado, con jardín, portal, sala, comedor, 3 cuartos con closet lujoso baño, pantry, cocina, cuarto de baño de criados. Informan por el Telf. F-2676.

90 MARIANAO - REPARTOS

ALQUILO CON O SIN MUEBLES LA bonita casa 8 entre 5a y 7a Miramar 5 cuartos, 2 lujosos baños, jardín, garage, cuarto y servicio criados y demás comodidades. Informan en la misma.

SE ALQUILA SIN MUEBLES O completamente amueblada la hermosa casa Ave. de la Paz Nro 7; la llave al lado. Informan Telf. FO-1982

ALQUILO CASA SALA, GABINETE, hall, seis cuartos, dos baños, comedor, cocina, garage. Alturas Almendares 14 entre Calzada Columbia y Avenida Almendares, 70 pesos. Informes F-6354

SE ALQUILA UNA CASA PORTAL, sala, comedor, dos habitaciones, baño y patio. Calle B y Cuatro, Redención, Marianao. Telf. F-6251.

SE ALQUILA LUJOSA RESIDENCIA de dos plantas en lo mejor del Reparto La Sierra, Calle Primera entre Seis y Ocho, aquiler $90.00, el jardinero por cuenta del propietario. La llave en la botica de Primera y Ocho. Informes FO-3121.

91 JESUS DEL MONTE-VIBORA

SAN LEONARDO ESQUINA PRIMEra, moderna, jardín, portal, vestíbulo, recibidor, hall, 7 habitaciones, dos baños familia, comedor, pantry, cocina, garage. Agua abundante. Informes F-7019.

97 GUANABACOA, REGLA Y CASA BLANCA

ALQUILO CASA 2 PLANTAS MAMposteria propia para industria. Barreto Nro 60 esquina San Andrés, Guanabacoa. Portal, sala, hall, saleta once grandes salones, elevador carga, 3 cuartos, 2 grandes servicios sanitarios, patio cementado. Línea ferrocarril, $100.00. Informan M-2222 Leyte Vidal.

SE SOLICITAN

101 PERDIDAS

EXTRAVIADO UNOS ESPEJUELOS en un estuche, de la casa El Anteojo, perdidos por Marianao o Guanabacoa. Gratificaré a quien los entregue en Mendoza y Línea Santos Suárez.

102 AGENCIAS COLOCACIONES

«LA HABANERA» U-1880
NEPTUNO Y ESPADA
Servimos personal de confian a, hombres y mujeres blancas, de color, extranjeros, nativos, cocineras, criadas, manejadoras, mensajeros, choferes, buenos cocineros para casa de Comercio, lavanderas, U-1880

103 CRIADAS - CRIADOS

SE SOLICITA UNA MUCHACHA PAra la limpieza de la casa Cienfuegos 61 altos. No se presente sin referencias.

SE SOLICITA CRIADA DE MANOS blanca, que tenga referencias y sea persona de moralidad, Sueldo: $15.00 Baños 256 entre 11 y 13 Vedado.

SE SOLICITA UNA JOVEN BLANCA para cuartos. Sueldo ocho pesos. Calle B. No. 559 esquina a 25. Vedado.

104 COCINERAS Y COCINEROS

PARA COCINAR Y LAVAR SE SOlicita sirvienta que sepa cumplir sus obligaciones. Ha de tener referencias. Informes Telf. FO-4256.

PARA UN MATRIMONIO EN EL REparto, solicito cocinera que duerma en la casa, sueldo $7.00 y uniformes. Informan en la calle A entre 17 y 19 (Casa de Alvarez Campa) Vedado Teléfono F-3802.

SE SOLICITA UNA COCINERA DE color que sepa bien su obligación y no saque comida, sueldo $12. Calle H. No. 203 entre 9 y 11.

105 MANEJADORAS

SOLICITO CRIADA MEDIANA EDAD para cuidar señora de edad. Sueldo 15 pesos. Dormir colocación. Calle 19 No. 903 entre 6 y 8 (Vedado).

SE SOLICITAN

111 CHOFERES

SOLICITO CHOFFER CUBANO DE color que tenga recomendaciones; sea soltero y duerma colocación. Sueldo 15 pesos y ropa limpia. Ave. de Acosta Nro 64 Víbora.

OPERARIOS-APRENDICES

SOLICITO UN BUEN MECANICO DE banco, si es herrero mejor. Informan en Cuba 209 bajos de 12 a 1 p. m. exclusivamente.

114 AGENTES-VENDEDORES

VENDEDOR PROFESIONAL — EMpresa seria y responsable necesita 4 vendedores profesionales o expertos en el arte de vender, dándoles el privilegio de designar su retributación de acuerdo con el valor que como vendedores puedan demostrar que tienen para nuestro negocio. Presentarse al Sr. Figueredo O-Reilly 311 lunes a las 9 a.m.

SOLICITO AGENTES EN TODOS LOS pueblos del interior para asunto serio y fácil de trabajar, buena ganancia, pida informes por escrito a José Reguero Prado 319 altos Partagás, Habana.

115 OFICINISTAS

SE SOLICITA UNA EMPLEADA DE oficina, joven de buena presencia, para secretaria de hombre de negocios. Manzana de Gómez 569. Exclusivamente de 3 a 5. Sueldo $60.00.

SOLICITO DOS SEÑORITAS QUE hablen correctamente inglés y que tengan conocimientos de oficina, de 12 a 1 p. m. exclusivamente. Informan en Cuba 209 bajos.

117 SOLICITUDES VARIAS

GESTIONO CARTAS DE CIUDADAnía de las que se encuentran pendientes de los Juzgados de Batabanó, Puentes Grandes, El Cano y demás Juzgados, garantizo que las solucionO en un corto tiempo, anticipo gastos. Muñoz, San Rafael 457 bajos, A-9115.

SE DESEA COLOCAR UNA ESPAÑOla para criada de comedor o cuarto, o manejadora. Tiene buenas referencias de casas conocidas. U-6826.

SE OFRECEN

118 CRIADAS-CRIADOS

SE DESEA COLOCAR UNA MUCHAcha para limpiar. Tiene referencias Telf. X-2338.

SE OFRECE CRIADO ESPAÑOL CON referencias. Sale al campo, sabe planchar trajes, hacer cocteles, prepare para campo. Informan U-2445. Tiene pocas pretensiones, para hablar de 8 a 11 y le 2 a 5.

YOUNG GIRL SEEK POSITION AS nurce or maid speak english and spanish, name Mercedes. Call FO-2779

DESEA COLOCARSE JOVEN ESPAñola para criada de mano o manejadora sabe trabajar, sueldo no menos de 15 pesos. Informan la Tamarindo Telf I-3545

SE OFRECE UN BUEN CRIADO ESpañol muy práctico en todo buen servicio fino y a la rusa, hace toda clase de cocktails y plancha ropa de caballeros, es formal y trabajador, con muy buenas referencias. Teléfono A-9854

SE DESEA COLOCAR UNA JOVEN española para criada de comedor o para cuartos no tiene pretensiones y tiene buenas referencias. Informan: calle 23 entre I y J Nro 406 Vedado Telf F-5553

JOVEN BLANCA DEL CAMPO DEsea encontrar casa sencilla para trabajar o acompañar señoras, sabe de todo, no quiere uniforme ni cocinar. San Joaquín 377 entre Monte y Omoa.

DESEA COLOCARSE ESPAÑOLA PAra criada de manos. Tiene buenas referencias de las casas donde ha trabajado. Informan Telf. U-6470.

SE DESEA COLOCAR UN JOVEN ESpañol de criado, tiene referencias. Telf. FO-2653. 3

DESEA COLOCARSE UN JOVEN del campo de criado de mano o camarero o cualquier clase de trabajo. Telf A5-6042

DESEA COLOCARSE JOVEN ESPAñola, criada de mano, cuarto o cocina y limpiar a matrimonio solo. Dormir fuera. Excelente referencias americana 5ta. 455 hab. No. 9 Vedado. Teléfono F-8087, Julia.

SE DESEA COLOCAR UN JOVEN DE criado de mano o ayudar limpieza, sabe servir. Tiene buena referencias. lame al M-4890.

SE OFRECE MUCHACHA BLANCA para criada o manejadora, sabe cumplir, prefiere salir fuera. F-6152.

SOY CRIADA DE MANO. TENGO muy buenas referencias de las mejores casas, Sirvo a la rusa y también para cuartos. Informan A-7465.

ESPAÑOLA MEDIANA EDAD, ACTIva y trabajadora, ofrécese para cuartos y coser, lava ropa fina, óptimas referencias. F-6029.

SE OFRECE MUCHACHA ESPAÑOla fina presentable para cuartos y costura, lo mismo para el uso particular de señora experta en el más fino servicio con recomendaciones de casas de primera. Informan Telf. A5-2891.

SE OFRECE JOVEN ESPAÑOLA PAra criada de mano o cuartos sabe coser y todos los quehaceres de la casa. Telf. A-9558.

UNA JOVEN ESPAÑOLA DESEA colocarse de criada de manos o de cuartos. No le importa ir a los repartos. Desea casa de moralidad. Telf. U-2337.

SE DESEA COLOCAR UNA SEÑORA de mediana edad española, para limpiar y sabe algo de cocina. Duerme en la colocación. Pocito 164 Teléfono U-7084.

BUEN MAESTRO COCINERO REpostero, joven chino, cocina criolla, española y americana, sabe cumplir con su obligación. Tiene recomendaciones. Informes: Teléfono: M-9164, desea colocarse casa particular.

SE OFRECE UNA BUENA CRIADA de manos experta en el servicio doméstico. Igual maneja que trabaja por horas. Sale a finca o playa. Informes M-7375.

DESEA COLOCARSE JOVEN ESPAñola para criada de manos o de cuartos sabe lavar y planchar ropa fina. Lo mismo familia americana que cubana. Tiene referencias Teléfono: A-4128.

SE OFRECE CRIADA PRACTICA EN todo servicio casa particular, lo mismo de cuartos o de comedor, salgo a los repartos, desempeño trabajo grande. Tengo buenas referencias o para manejadora. Aguila 759, esquina a Monte M-1149

SE DESEA COLOCAR UNA CRIADA de color o maneja sale fuera Telf. F-3164 preguntar por Nena.

DESEA COLOCARSE UNA MUCHAcha del campo de criada de mano tiene referencias es seria, y cumple con su obligación, pretende no menos de 15 pesos Telf. M-4201

SE OFRECE ESPAÑOL DE MEDIAna edad para portero, sereno o trabajo en alguna clínica o edificio o cualquier otro trabajo. No importa salir fuera. Buenas recomendaciones absoluta moralidad. Informan Telf. FO-3736

DESEA COLOCARSE UNA SEÑORA para criada de mano o para atender a sebora enferma, sueldo mínimo $10 pesos. Telf. M-2898. Cádiz 76

SE OFRECEN

118 CRIADAS-CRIADOS

SE DESEA COLOCAR ESPAÑOLA de criada de mano o de cuartos, en Desagüe y Subirana. Bodega.

UNA ESPAÑOLA SE DESEA COLOcar para los quehaceres de corta familia o manejadora, tiene buenas referencias Telf. F-2312

SE DESEA COLOCAR UNA ESPAñola de mediana edad para criada de manos, es honrada y trabajadora no le importa salir a los repartos; para informes al Telf. M-2460

DESEA COLOCARSE SEÑORA SOLA mediana edad para criada de cuartos y zurcir lavar y coser ropa fina, con corta familia para todo o también acompañar señora o señorita, tiene referencias. FO-3160

SE OFRECE CRIADO ESPAÑOL 5 años en una casa con buenas referencias, sabe planchar trajes, sirve mesa, hacer cocteles, limpiar zapatos Telf. M-2449.

DESEA COLOCARSE UNA MUCHAcha blanca con buenas referencias para criada, sabe algo de cocina, sin pretensiones a cualquier hora informan. Joyería Los Cubanitos Neptuno 525

SE DESEA COLOCAR UNA JOVEN española para criada de manos o manejadora sabe cumplir con su deber. Tiene referencias y lleva tiempo en el país. Informes al Teléfono: FO-7982.

119 COCINERAS-COCINEROS

COCINERO CHINO COCINA CRIOlla y española, repostería, cocina muy práctico para particular; vive calle de la Salud Nro 11, altos, tiene referencias. Telf. A-7144

UN JOVEN ASIATICO COCINERO Y repostero cocina a la criolla, española y americana, bine limpio y magnífico deseo colocarse casa de familia con buenas referencias. Telf. A-8427

DESEA COLOCARSE UNA MUY buena cocinera, tiene referencias duerme o no en la colocación y ayuda a la limpieza. También aceptaria para criada de manos. M-3339

SE DESEA COLOCAR JOVEN ESpañola para cocinar o cocinar y limpiar si es matrimonio solo. U-7981

SE DESEA COLOCAR UNA SEÑORA de color, para cocinera, sabe algo de repostería, mediana edad. Informes Telf A5-5232 y X-2373

DESEA COLOCARSE UNA ESPAñola para cocinar y limpiar o para cocinar solo si es corta familia, tiene buenas referencias. Teléfono: M-5552

SE OFRECE COCINERO REPOSTEro chino, sabe cocinar muy práctico, criolla, española, americana y repostería. Muy limpio con recomendaciones de casa particular. San José 552. Teléfono M-4766.

MUCHACHA DE COLOR DESEA COlocarse para cocinar y limpiar y lavar cort afamilia. Informan M-4634.

COCINERO CON REFERENCIAS DE las casas que ha trabajado, se ofrece para casa particular, cocina a la criolla, francesa y a la española. Voy a todas partes! Telf. XO-1469.

SE OFRECE JOVEN ESPAÑOLA PAra cocinar, es repostera, magnífica cocinera, buenas referencias. Telf. A5-4361.

SE OFRECE UNA BUENA COCINEra con referencias. Si es corta familia cocina y limpia. Es muy limpia y cumplidora. A-6858.

SE OFRECE MAGNIFICA COCINERA con buena sazón para cocinar sólo o cocinar y limpiar, tiene buenas referencias, sale a finca, playa o repartos y tiene buen carácter y trabajadora. M-7375.

SE OFRECE UN JOVEN CON BUEnas referencias para pinche de cocina, adelantado o para 2do. cocinero, experto en el servicio doméstico. Igual reparte cantinas o criado de manos. Informes M-7375.

SE OFRECE UNA BUENA COCINEra para coconar sólo o cocinar y limpiar o ayudar. Desempeño una cocina de primera. Duermo en la colocación o fuera, según trato. Informes: Aguila 759 esquina a Monte: M-1149.

SE OFRECE UNA MUCHACHA PAra cocinar o para lavar en la casa F-2405

SE DESEA COLOCAR UN COCINEro repostero de color, que trabajó en hotel Catarruiz, servicio número 417 Telf. U-6641

SE OFRECE COCINERO REPOSTEro español mediana edad, sin pretensiones, casa particular o comercio, cocina española, francesa y americana, pastelería y repostería, es económico, ya al campo con referencias. U-6763 Virtudes y Belascoain. Bodega.

SE DESEA COLOCAR COCINERA española, cocina y ayuda algo la limpieza, hace dulces, tiene referencias, no duerme en la colocación; trabajó en buenas casas. Teléfono: M-6560

DESEARIA ENCONTRAR CASA DE buena familia, joven mestiza para todo el servicio de matrimonio solo o cocinar solamente, dormir en la colocación. Informan al Telf. F-5646. Buenas e inmejorables referencias.

SEÑORA PARDA DE MEDIANA edad, ofrécese para cocinar sólo a corta familia o cocinar y limpiar a matrimonio. Duerme colocación y tiene referencias. Informes F-6445.

SE DESEA COLOCAR UNA ESPAÑOla para cocinar y limpiar para corta familia, duerme fuera; en la misma se coloca otra para dormir en la colocación, tiene referencias. Teléfono U-5779.

SE DESEA COLOCAR UNA JOVEN española para cocinar y limpiar o para cocinar sólo, para matrimonio. No duerme en la colocación. Desea casa de moralidad. Sueldo $15.00 a $20.00 Telf. U-2763.

SOLICITA PLAZA, COCINERO EXperto en toda clase de comida. Repostero excelente. Referencias amplias. Llame A-0691 a toda hora.

ME COLOCO PARA COCINAR Y y limpiar a corta familia o para cocinar solamente. Tengo grandes deseos de trabajar y sé cumplir con mis obligaciones. me gusta buen trato. Informan A-7465.

ME EMPLEO DE COCINERA REPOStera con las mejores referencias, hago pequeña limpieza si es necesario, soy limpia y sé cumplir con mis obligaciones. M-6962.

PARA COCINAR Y LIMPIAR SE ofrece joven del país conocedora de sus deberes. Es muy limpia y trabajadora. Informa M-6961.

DESEA COLOCARSE COCINERA ESpañola de mediana edad cocina a la española y criolla, sabe de repostería duerme en la colocación sabe cumplir con su obligación, tiene referencias de donde ha trabajado. Informan en el Telf. F-6235.

DESEA COLOCARSE UN BUEN COcinero de color. Tiene buenas referencias Telf. A-9145.

120 MANEJADORAS

MANEJADORA COMPETENTE CON magníficas referencias de casas conocidas. Cariñosa con los niños. Pretendo buena sueldo. Informan en el A-7465 Aguiar 206.

SE DESEA COLOCAR UNA JOVEN de color, del campo, de manejadora. Tiene muy buenas referencias, no le importa ir a los repartos. F-7442

124 LAVANDERAS-LAVANDEROS

LAVANDERA EXPERTA, LAVA Y plancha todo a mano, lo mismo ropa fina de señora que de caballero, se ofrece para lavar en su casa a familia, que le guste el trabajo a mano, no daña la ropa tiene referencias de excelentes familias, si se desea. Informan Telf. M-7731.

SE OFRECEN

125 CHOFERES

CHAUFFEUR MECANICO ESPAÑOL 18 años de práctica y referencias a satisfacción, se ofrece para casa particular. Telf M-6034

CHOFER MECANICO, DESEA COLOcarse en casa particular, camión u ómnibus, tengo buenas referencias. Informes FO-2659. Preguntar por José.

126 JARDINEROS

DESEA COLOCARSE JARDINERO japonés además trabaja cocinero; tiene mucha habilidad con buenas referencias. Telf A-9814

129 OFICINISTAS

CUBANO NATIVO, ACTIVO Y CON pocas pretensiones ofrécese por horas o fijo para llevar la contabilidad de casas de comercio o de particulares o bien para cualquier otro trabajo de escritorio, teniendo mucha práctica, buena letra y bastante conocimiento del inglés y mecanografía. Inmejorables referencias Teléfono: FO-1101

DE INTERES PARA COMERCIANtes, comisionistas, etc. me hago cargo de llevarles su correspondencia en inglés y español por horas. Dirigirse a «Corresponsal» Clasificados DIARIO DE LA MARINA, por escrito.

PROFESIONALES

1 ABOGADOS Y NOTARIOS

BUFETE JURIDICO. NOS HACEMOS cargo de todo asunto judicial. Anticipamos gastos, en herencia, divorcio, etc. Vea a Bermúdez, en el edificio Casteleiro 515. Telf. M-7835.

ME HAGO CARGO DEMANDAS, DIvorcios rápidos, matrimonio notarial, cartas de ciudadanía, declaratoria herederos, etc. Véame, anticipo gastos. Bufete Alberto Cuervo, edificio Metropolitana 342. M-2808, O-Reilly y Aguacate.

HERENCIAS, TRAMITACION RAPIda. Traiga sus documentos, Bufete Lamar, Manzana de Gómez 251, Habana.

DIVORCIOS

En 10 días pensiones alimenticias, facilito los documentos a cubanos y extranjeros, voy a domicilios. Pagos cómodos y a plazos. Doctor Angel Fernández, calle San José 762, altos.

LEON BRUNET, ABOGADO
DIVORCIOS OCHO DIAS. PENSIOnes y Jubilaciones quince días tramitación rápida, de asuntos: Civiles, Criminales, Administrativos de lo Contencioso-Administrativo y Trabajos Notariales. Consultas a domicilio. Doctor León Brunet, Lealtad número 159. Telf. A-4287.

HERENCIAS, SE ANTICIPAN LOS gastos toda clase de asuntos civiles y criminales. Bernal y Fernández Casuso, abogados, Cuba 64 Teléfono M-6450.

3 DRES. EN MEDICINA

DR. A. LABRADOR
Especialidad enfermedades estómago, intestinos. Flujos crónicos, Venéreos y Sífilis. Corazón, Riñones y Pulmones, inyecciones intravenosas. Se hace toda clase de análisis. Consultas gratis de 8 a 11. Pagas 1 a 2 **Angeles Nro. 7 entre Reina y Estrella A-0801**

DRA. MARIA JULIA DE LARA
Médico cirujano. Clínica privada. Partos, ginecología y Cirugía Plástica. Calzada 710 entre Paseo y A teléfono F-5008

DR. MESA RAMOS
PIEL, SIFILIS, VENEREO
Impotencia, esterilidad, etc. Consultas y tratamientos de 8 a 9 a.m. Martes, jueves y sábados, 5 a 7 p.m. diaria. Perseverancia 162 bajos, entre Animas y Virtudes.

DOCTOR OCTAVIO RIVERO
Ex-Asistente del Profesor Saye (Barcelona)
Tuberculosis, enfermedades pulmonares y alérgicas (asma, coriza, urticaria). Consultas: Lunes, Miércoles y Viernes 2.30 a 3.30. Martes, Jueves y Sábados 9.30 a 1.30. Campanario 209 Telf. M-6258.

CONSULTESE GRATIS POR COrreo, no se desespere aunque su enfermedad la crea incurable, escríbanos claro los síntomas que sufre. Varios especialistas. Dirijase Dr. Fernández Aguiar 408

VIAS URINARIAS

Cúrese la Gonorrea en pocos días sin dolor. Garantizamos la cura radical, aunque su enfermedad tenga 20 años. No se confíe a manos inexpertas, visite este Gabinete y quedará eternamente agradecido. Curamos todas las enfermedades de las Vías Urinarias. Consultas de 7 de la mañana a 8 de la noche. Para consultas y curas reservadas llame al Teléfono M-3606 10 de Octubre 179 bajos. Frente a la Quinta de Dependientes, Habana. Impotencia, Debilidad Sexual, Piel y Sífilis. Hacemos toda clase de Análisis de Laboratorio. (Presentando este anuncio obtendrá consulta y reconocimiento gratis).

DR. FRANCISCO J. DE VELASCO
Corazón, Pulmones, Estómago e Intestinos
DR. RUBEN DE VELASCO
Corazón. Pulmones, Enfermedades de los niños. Consulta de 1 a 3, días laborables. Horas especiales previo aviso. Salud 208 moderno. Telf. M-6068

POLICLINICA INTERNACIONAL
Director Dr. David Cabarrocas, San Miguel 462 entre Lealtad y Escobar. Telf. U-2737 y F-4045. Horas 10 a. m. 7 p. m. Se admiten socios enfermos. Por 50 cts. consultas, reconocimientos con Rayos X e inyecciones una semana. Por 1 peso eso e inyecciones 1 mes. Por 2 pesos eso y análisis semanales. Por 3 pesos eso y diatermia, luz alpina, vapor, corrientes. Por 4 pesos eso y medicina. Por 5 pesos eso y cura o raspados con atenciones de clínica.

DR. ROSAL
Sistema nervioso. Corazón, Medicina interna. Consulta diaria de 4 a 6. San Miguel 507, bajos, entre Gervasio y Escobar. Telf. U-2342

DR. ALFREDO COMAS
Especialista del Instituto del Cáncer. Enfermedades venéreas, sífilis; impotencia; afecciones de señoras; tumores del útero y pechos. Aplicaciones del Radium. Horas de 2 a 5 Telf. M-7728 San Nicolás número 260, entre Neptuno y Concordia. Habana.

4 OCULISTAS

DR. MANUEL ANTON
OCULISTA
Ex-Jefe de Clínica del Real Hospital Oftálmico de Londres. Exclusivamente Enfermedades de los Ojos. Consultas diarias de 6 a 7 p.m. y por convenio previo. Calle 17 número 260 esquina a L, Vedado, Telf F-2198. (No consulta el mes de Agosto).

DR. JOSE ALFONSO
OCULISTA
NARIZ, GARGANTA Y OIDOS
Ex-Especialista del Centro Asturiano. Consultas de 2 a 5, $3.00. Turno fijo, $5.00. Mutualizables de 10 a 12. Monte 1120 esquina a San Joaquín. Teléfono M-2230. Prescripción de cristales.

PROFESIONALES

4 OCULISTAS

DR. F. S. GARCINI, OCULISTA. — Consultas diarias de 9 a 12 a. m. y de 2 a 5 p.m. Consultas por turno, $2.00 a hora fija, $5.00. Pobres gratis de 8 a 9 a.m. Elección de cristales. Consultorio Optica Gasel, Prado 609.

5 DENTISTAS

DR. OSVALDO COLON
MEDICO DENTISTA
Especialidad: caries en todos sus grados. Extracciones. Enfermedades de las encías. Tratamiento médico-quirúrgico de la **Piorrea.** Consultas de 1 a 7 p. m. Obispo 558 altos, entre Bernaza y Monserrate.

CIRUJANO ORAL

DR. ARMANDO CRUCET
Cirujano dental y oral de la facultad de Pennsylvania y del Gareston Hospital of Oral Sugery, ex profesor de la Moffit Porcelain Dental School de Filadelfia.
Tratamiento médico quirúrgico de la piorrea alveolar, dentaduras de porcelana, cordales impactados, Rayos X, diaterma, electro coagulación. Infrarrojo Alta frecuencia. Rayos Violeta.
Consultas por hora fija. 15 y L, Vedado. Telf. F-5153.

6 COMADRONAS.

CONSUELO RUDA
Comadrona ex-interna de la casa de Salud «La Benéfica», muchos años de práctica. Consultas gratis. Franco 7, bajos, entre Carlos III y Estrella. U-5824.

GABINETE OBSTETRICO GINECO LOGICO, DR. EVARISTO PEREZ RIVERO.
Habana 712 entre Luz y Sol, Consultas diarias de 1 a 5 p.m Enfermeras especializadas en tratamientos de enfermedades de señoras. Partos, trastornos del período, insuficiencia ovárica. Menopausia. Telf. A-8930

COMPRAS

9 CASAS

COMPRO CASAS DESDE $1.800 HAbana o Repartos o pueblo de campo cerca Habana vendo Almendares monolítica $3.500 Víbora $3.100 Montalvo. I-4104 Luis Estévez 558 Santos Suárez.

COMPRO CASA BUENA RENTA, operación rápida y pago al contado, deseo trato directo. Informes: Lealtad No. 69, bajos, Habana.

EN LA HABANA O REPARTO CERcano deseo comprar una casita por unos $2.500 al contado y prefiriendo trato directo con el propietario. Llamar al Telf. U-3703

DESEO COMPRAR CASA MODERNA en La Sierra o Almendares, punto céntrico y cerca de ómnibus; también puede ser en la Habana, no más de $4.800. Trato directo con dueño; no corredores. Sra Mesa, teléfono: U-2464

DESEO COMPRAR UNA CASA EN el Vedado de una o más plantas y además un terreno junto o separado. Trato directo con el dueño Sr. Jorges U-1644

COMPRO URGENTEMENTE CASA Vedado dos plantas independientes hasta $25.000, preferible con hipoteca moratoriada de $10.000. Olózaga. Telf. FO-3752

COMPRO CASA NUEVA VEDADO DE tres cuartos y garage hasta $12.000 Situada de 15 a 21 y de Paseo a 12. Olózaga FO-3752

COMPRO EDIFICIO APARTAMENtos, pago al contado. Prefiero Habana o Vedado, de varias plantas, operación rápida. Deseo trato directo. Informes Telf. A-9173.

COMPRO DE $3.500 A $3.800 CASA de tres habitaciones y garage en la Víbora, Lawton, Santos Suárez, Cerro o Luyanó. Diez de Octubre 961. I-3456.

11 FINCAS RUSTICAS

COMPRO FINCA O TERRENO QUE tenga árboles grutales. Preferible con casa. No más de media hora de Habana. Negocio rápido. Prado Nro. 2 esquina a Malecón A5-3692 Gómez.

12 ESTABLECIMIENTOS

COMPRO BODEGA BARRA, CAFE, tienda mixta; doy en pago esquina; renta $45.00. Vendo fábrica helados y Dulcería, $2.000; Café Lechería $2.500 otra 1.600 Prado y Dragones, café. M-4739 Yanes.

17 MUEBLES Y PRENDAS

A-9003 COMPRO MUEBLES TOdas clases oficinas, todos objetos, arte máquinas coser, sillones barberías, pianos, mamparas, lámparas, cajas de hierro, camas, pupitres, contadores, todo lo que vendan. Telf A-9003

U-3143: COMPRA MUEBLES
Ropa, zapatos, pianos, máquinas coser, escribir,, baúles, enseres establecimientos finos, muebles oficina; líquido casas completas, todo lo que quiera vender. Voy al campo trato con dueño U-3143

COMPRO
ROPAS U-1510, MUEBLES
Máquinas de coser, juegos cuartos, comedor, sala, archivos, vajilla porcelana o plata, artículos arte, neveras, radios, máquinas escribir. Pago bien, dinero en mano. Seriedad.

A-8277 COMPRO MAQUINAS DE COser máquinas de escribir, burós, archivos metálicos, prendas objetos de arte, ropa de hombre, pianos. Llame A-8277.

M-7084 COMPRO MUEBLES, CUAdros, antiguos y modernos, máquinas coser, escribir, lámparas cristal, pianos, libros, porcelanas, baúles, maletas, abanicos, ropa, vajillas, alfombras, plata archivos, burós, compro libros. M-7084

A-6620 COMPRO MUEBLES
Juego de cuarto, sala, comedor, recibidor, máquina de coser Muebles oficinas, neveras, radios, baúles, piezas sueltas y cualquier clase de objeto. La Moderna. Salud 9.

A-7795 COMPRA MUEBLES
De todas clases. Pagamos más que nadie. También vendemos, cambiamos y alquilamos. No venda sin antes hacer una llamada A-7795. Vamos en el acto. «La Honradez». Máximo Gómez 35. 357 moderno A-7795.

U-1800 COMPRO MUEBLES
Objetos de arte, pianos, líquido casas completas, máquinas coser, escribir, archivos, muebles clínicos, libros, antigüedades, porcelana, plata, bronce, vajillas, alfombras, bandejas, abanicos. Teléfono U-1800.

COMPRAMOS, VENDEMOS Y EMPEÑAMOS
Joyas antiguas y modernas, objetos de plata, de arte, muebles antiguos. Reserva absoluta en todas las operaciones. Haga una visita a:
"LOS TRES HERMANOS"
EN CONSULADO Nros. 160 Y 162
Telf. M-3534

COMPRAS

17 MUEBLES Y PRENDAS

M-2252 COMPRO MUEBLES, MAquinas coser, escribir, radios, refrigeradores lámparas equipajes, objetos adornos, cristalería, porcelanas, archivos. Antigüedades. Salud 167 entre Manrique y Campanario, Corazon de Jesús. M-2252.

M-2687 COMPRAMOS ROPA
Usada de caballero. Si usted tiene ropa, zapatos, maletas, acuérdese de Martínez, le compra todo y paga bien, Villegas 266 Esquina a Lamparilla. Teléfono M-2687

ORO
EN JOYAS VIEJAS, NUEVAS O ROTAS. COMPRAMOS EN TODAS CANTIDADES. PAGAMOS MUY BIEN.
CARBALLAL HERMANOS
SAN RAFAEL 618
TELF. U-5744

ORO, PLATA Y PLATINO
Compramos también prendas, oro viejo, montdas. Pagamos mejores precios «La Nacional» en Villegas Nro. 359, entre Teniente Rey y Amargura. Teléfono A-9915

COMPRAMOS JOYAS
Antiguas y modernas, con brillantes, zafiros,rubíes y esmeraldas finas; oro, platino, plata, y enchapes hasta en pedazos Objetos de plata; bandejas juegos de café, cubiertería y otros artículos. Rosarios de oro y plata, con cuentas de perlas: coral, amatistas etc. Pagamos bien. Vamos a domicilio.
CARBALLAL HERMANOS
San Rafael 618 entre Gervasio y Belascoain Telf. U-5744

M-9136: COMPRO
Muebles, máquinas coser, escribir, sumar, oficinas completas, archivos contadoras, equipajes ,alfombras, lámparas, objeto arte, caja hierro, armatostes sillones inválidos, gabinete médico, sillones barberos. Compro toda clase de objetos, divisiones, mamparas, etc.

19 LIBROS E IMPRESOS

NECESITO LIBROS USADOS DE TOdos clases, también textos de primera y segunda enseñanza, pagándolos bien. Llame al Telf. A5-4322, vamos a domicilio. Librería «Veneciar Obispo 502 A5-4322

23 OBJETOS VARIOS

COMPRO UN YACHT QUE ESTE EN buenas condiciones y no sea caro, deseo tratar con el dueño. Informes: Teléfono A-9173.

COMPRO UNA CAMARA Y UNA AMplificadora fotográficas. Informes a Augusto de Castro Telf. M-9383.

CAMBIOS

36 OBJETOS VARIOS

SE CAMBIA MIMEOGRAFO POR MAquina escribir Remington que esté en buen estado. Informan San José 464 altos, esquina a Campanario, apartamento Nro 1

Arrendamientos.

A-1 FINCAS RUSTICAS-URBANAS

ALQUILO O VENDO FINCA MEDIA caballería frente carretera Cotorro casa tipo bungalow con servicios sanitarios. Muchas palmas y árboles frutales distintas clases. Informes Telf. F-7286.

DOY ARRENDAMIENTO FINCA dos caballerías, frente carretera Vereda, buena casa vivienda, baño completo, luz eléctrica, garage, gallinero, arbolado, platanal, regadío. Juan Miguel Fernández. Vereda Nueva

SE ALQUILA UNA FINQUITA DE recreo en el Reparto San Pedro, Arroyo Arenas Telf FO-9243

ARRIENDO FINCA UNA CABALLEría, carretera Vento, ocho kilómetros Palatino, dos casas, río, agua Vento, establo para expendio de leche F-4332

SE ALQUILA UNA COCINA EN EL Vedado, muy buen negocio, ya andando. Calle 6 No. 357, entre 17 y 15.

ARRIENDO PROVINCIA DE SANTA Clara carretera conectada Central, finca una caballería sembrada toda clase frutales en su mayoría naranjos injertados, casa vivienda mampostería lujosamente amueblada, luz eléctrica, radio, garage Informan 10 Nro 207

VENTAS

49 SOLARES

SOLARES Y PARCELAS

escogidas, por su buena situación y bajo precio.

ESQUINA de fraile. San Lázaro y Venus. de 530 metros.

MALECON, entre Aguila y Blanco, llegando a San Lázaro, espléndido terreno para situar una casa de apartamentos, 900 metros cuadrados.

PARA taller, almacén o fábrica, 645 metros, a $11.00 el metro, en Benjumeda, con salida de 6 metros a Arbol Seco.

INFANTA, a $15.00 metro entre Maloja y Sitios. A la sombra, con 58 metros frente a Infanta, en parte construído. 4.700 metros en total.

MORRO, esquina a Genios, a una cuadra del Prado y a una cuadra de Avenida de las Misiones. en el sector más valioso de la Habana, una esquina de 26 metros por 27, con pluma de agua redimida.

VEDADO

LINEA y F, esquina de fraile, con frente a tres calles, una con tranvías y guaguas, 1,400 metros cuadrados.

A UNA cuadra de la Calle 12, esquinita de 840 metros, a $10.50 metro.

CALLE 10, entre 23 y 25, una parcelita de 14 metros de frente por 36 de fondo, a $13.00 metro.

MIRAMAR

EN $1,450 una parcelita entre las Calles 4 y 6, pegada al tranvía con buen frente y poco fondo.

OTRA PARCELITA en $1,550, entre 5a. y 7a. Avenidas y a la entrada del Reparto, con guaguas y tranvías a pocos pasos.

EN LA CALLE 14, a $4.50 la vara, un solar completo de 1,251 varas, entre las Avenidas 5a. y 7a. En frente y a los lados hay casas magníficas. No deje de verla.

CALLE 16, a la sombra, solar completo de 23 varas de frente por 53 de fondo; entre 5a. y 7a., próximo a la 5a. Avenida, $5.00 vara. Es el punto más solicitado del Reparto.

PROXIMO a la Embajada de México, a la acera de la sombra, en Tercera Avenida, entre 2 y O, un solar completo a $3.75 vara. Tranvías a la puerta, guaguas en la esquina. Muy buen vecindario.

CALLE 16, a la sombra, entre dos valiosas residencias, con sus cercas ya hechas, que representa economía de $300, a $5.00 vara. Al nivel de la acera. Es el mejor solar a la venta!

AMPLIACION DE ALMEDARES

PROXIMA al Parque, preciosa parcelita, en $690.

OTRA, más alta que la acera, con frente de 12.50 varas, por $900.

CERCA de la Iglesia, a una cuadra de los tranvías y a una cuadra de las guaguas, un solarcito de 12 varas por 46, a dos pesos y medio la vara.

CALLE 12, LA GRAN AVENIDA CENTRAL. Un solar completo, entre Avenidas 9 y 10, rodeado de elegantes residencias, por menos de $1,900.

ESQUINA con la Avenida 12, por donde van los tranvías, a la sombra, parcela de figura cuadrada (30x33 varas) al nivel de la acera. Una buena adquisición en cinco pesos vara.

LA SIERRA

CALLE B, con guaguas y tranvías a la puerta, esquina y el solar del centro al lado. Daré el precio por teléfono.

PRIMERA, entre 8 y 10, con buen frente de 12 varas, acera de sombra, calle asfaltada, ómnibus en la esquina, terreno llanito, $4.00 vara.

CALLE 14, con tranvía por el frente, acera de la sombra, ómnibus a la puerta, rodeado de preciosas residencias, a cuatro pesos vara.

COLEGIO DE BELEN

EN UNO de los puntos más altos y saludables de la Habana, a la entrada del Colegio, con frente a la Calzada de Columbia, guaguas por la puerta y tranvías a una cuadra, un solar de esquina y el de centro. Baratísimos porque urge vender.

ALTURAS DE ALMENDARES

AVENIDA de la Paz, con hermoso frente de 17 varas, en la parte alta, 574 varas, a $5.50 vara.

AVENIDA Victoria, en $3,500, un solar de 16 por 38 varas.

AVENIDA Almendares, con el magnífico frente de 22 varas, en $3,000.

REPARTO MENDOZA

FRENTE al Parque, a la sombra, precioso solar de 12 varas de frente, a $3.50 vara.

GOICURIA, A la sombra, pequeña esquina de 540 varas, a $2.75 vara.

EN MAYIA Rodríguez y Patrocinio, una linda esquinita de 23 por 26 varas, a dos pesos y medio la vara.

LIBERTAD, entre Sola y Goss, 11 varas por 30, con guaguas por el frente, en $1,042.

FRENTE a la Calle Sola, acera de la sombra, varias parcelitas con buen frente de 12 varas por sólo 26 de fondo, a $3.00 vara. Guaguas próximas.

EL MEJOR solar, en Estrada Palma, próximo a la Gran Avenida Mayía Rodríguez, punto muy alto, en $3,500. Mide 10 por 40 metros.

LUIS Estévez, entre Goicuría y Mayía Rodríguez, el único solar por fabricar en la cuadra, punto muy solicitado, con más de 11 varas de frente, a $3.00 vara.

SANTA Catalina, entre Sola y Goss, hermoso lote de 550 varas, a $3.00 vara. ¡Es ganga!

LAWTON

TEJAR, entre 14 y 15, midiendo 10 varas por 41, en $600.

CALLE 14, esquina a Tejar, de 600 varas, a $2.00 vara.

CALLE D, el lugar más alto y saludable del Reparto, inmediato a los ómnibus y rodeado de buenas casas, un solar de 13 metros de frente por 38 metros de fondo, a $1.50 metro. Es una ganga.

FRENTE al tranvía, en Dolores y Calle 16, dos parcelas de 10 varas por 24 cada una, a $650 por parcela. Guaguas a la puerta.

SI EL TERRENO QUE BUSCA NO APARECE EN ESTA LISTA, LLAMEME PARA OFRECERLE OTROS.

RODRIGUEZ

ME DEDICO UNICAMENTE A LA VENTA DE TERRENO.

TELEFONO M-6543

OBISPO Nº 305.

VENTAS

49 SOLARES

SE VENDEN CUATRO SOLARES, juntos o separados. Quinta Avenida y calle 4. Buenavista. Telf. U-1427.

MIRAMAR PARCELA $2.120

Vendo a la entrada del reparto 16 varas de frente por 30 varas de fondo. Superficie 472 varas. Olózaga 8 esquina 3a. Ave. Miramar FO-3752.

SOLARES VENDO UNO EN SANTOS Suárez esquina 300 vs. entronque de alcantarillado y agua, una cuadra tranvía, sombra, $4.500, uno en Goicuría pegado a Santa Catalina 21.60 por 57 vs. a $3.50 la vara, propio para casas pequeñas. Uno en Juan Delgado próximo a Santa Catalina, frente a tranvía 14.41 por 58.26 a $5.50 la vara. Uno en Juanelo, próximo a Calzada, 10x40 mts. en $350.00. Uno en Santa Amalia esquina próximo a Calzada 479 vs. en $470.00. Informes Vallongo, Belascoain 1157

VEDADO: SOLARES, CALLE 23, MI- de 14 por 53 varas a $9.50. Calle 21, sombra, cerca «L», 21 por 45 metros, a $20. Calle 6 cerca 25, sombra, 13.66 por 50, a $16 metro. Calle «M» sombra, cerca 21, mide 19 por 50, a $20 metro. Línea, sombra, 26 por 38, a $6 metro. Campanería, Aguiar 206. M-7785.

ENSANCHE HABANA, CALLE LU- gareño cerca Ayestarán, sombra, 15 por 30 varas, $4,500. Buenavista, Quinta Avenida esquina calle 5, fraile, 2,100 varas, $1,800. Campanería. Aguiar 206. M-7785.

FINCA RECREO: CALZADA ALDA- bó, carretera Rancho Boyeros, 20 mil varas, gran arboleda, molino, pozo, bomba, casa moderna, portal, sala, hall, 3 cuartos, comedor, 2 cuartos criados, garage, $6,500. Facilidades, hago cambio. Campanería. Aguiar 206. M-7785.

J. P. QUINTANA E HIJO INVERSIONES

CHACON 203 M-8182

SOLARES DE OPORTUNIDAD HABANA

CALZADA DE AYESTARAN, SO- lar de esquina, mide 30x35 varas Precio a 11.00 vara; otro calle San José mide 13x36 metros. Precio a $15.00 metro; otro calle Montoro próximo a Carlos III e Infanta, mide 17x47 varas. Precio $8.000.00. Renta $35.00. Quintana e Hijo, Chacón 203. M8182.

VEDADO

CALLE 23 SOLAR DE ESQUINA sombra, mide 26x35 metros. Precio a $27.00 metro; calle 17 solar de esquina mide 36x50 a 27.00 metro; calle 13 próximo a G, mide 61 por 50. Precio a $17.00 metro. Quintana e Hijo, Chacón 203 M-8182.

CALLE 8 PROXIMO A CALZADA solar de 13.66x50. Precio $5.700. calle 3a. solar completo. Precio: $3.800. calle 3a. 50x50 igual a 2.500 metros a la entrada del Vedado. Precio a $14.00 metro; Quintana e Hijo, Chacón 203 M-8182.

REPARTO MIRAMAR

5a. AVE. VENDEMOS ESQUINA franle 53x53 varas. Precio a $8.50 vara; calle 20 entre 5a. y 7a. a la brisa mide 23.58x53.06 varas, a $7.50 vara; calle 22 próximo a las Ursulinas, mide 23.58x53.06 a $3.50 vara; calle 18 entre 7a. y 9a. acera sombra mide 23.58x53.06 varas a $3.50; calle 14 próxima a 5a. Ave. 16x53. a $4.25 vara. Quintana e Hijo, Chacón 203. M-8182.

ALTURAS DE ALMENDARES

AVE. DE ALMENDARES, SOLAR de 15.58x47 igual a 807 varas. Precio a $5.00 vara; Ave. de América próximo al Conde Rivero, mide 19.46x40 varas a $8.00; Ave. de Bélgica, acera de la brisa, único por fabricar, mide 17x50 a $10.00 vara. Quintana e Hijo, Chacón 203 M-8182.

PUENTES GRANDES PROPIO PARA INDUSTRIA O COMERCIO

VENDEMOS SOLAR IDEAL MIDE 54x40 varas situado Calzada Real de Puentes Grandes. Precio a $3.00 vara. Quintana e Hijo, Chacón 203 M-8182.

REPARTO BUEN RETIRO

AVE. DE COLUMBIA ENTRE SAN Francisco y San José, Reparto Loma Llaves, a una cuadra de la Agencia Ford, vendemos solar de 17x50 varas. Precio a $3.50 vara. Quintana e hijo, Chacón 203. Telf. M-8182.

EN $1.300 VENDO SOLAR DE 10 por 50 metros en Patrocinio acera de sombra. Informa: Bretón, teléfono A-9362

SOLARES A PLAZOS SIN INTERES

Vendido ya completamente el Reparto «Lotería», ofrecemos la «Ampliación» frente a la Carretera Central. Una nueva finca con parcelas de 500 varas a 40 cts. 50 cts, 60 cts. y 70 cts vara cubana $10.00 entrada a $3 mensuales. Crédito de Cinco años para pagar un solar cómodamente sin abonar interés alguno. Calles, agua, de manantial luz, teléfono. Ambiente campesino. Frente a la Carretera Central. ¡¡Corra!! y separe su parcela. Se están acabando. Construya su casa entre palmas criollas, frente a paisajes llenos de armonía. Tenga su pequeña granja pintada de vivos colores, con flores, frutos, animales. Viva tranquilo. Viva en el salutífero Ampliación del Reparto Lotería. Lo más vello de los alrededores de la Habana, a 15 minutos de distancia, 5 centavos ómnibus. Evite a sus hijos los peligros de la gran ciudad. El Colegio Simón Bolívar a una cuadra del Reparto Informes en el Reparto Lotería de 9 a.m. a 7 p.m. todos los días. Teléfonos M-7519 y F-4018 El Cotorro es un pueblo alegre, simpático próspero, sano. Viva en él.

VENTAS

49 SOLARES

SOLARES

De todas las medidas y precios al alcance de todas las fortunas buenas calles y las mejores vías de comunicación. Informes personalmente al comprador.

VICTORIANO ALVAREZ
14 esquina a D. Almendares
FO-3786

VEDADO VENDO PARCELA DE centro 22.66 por 22.00 metros, magníficamente situada a la primera oferta razonable. Fernández Hermo Obispo Nro 307 departamentor No. 10. M-1157

MIRAMAR. VENDO UNA CASA CON 2 solares de esquina de fraile, espléndida residencia, lugar de mucho porvenir. Urge su venta por necesidad de embarcar. Informa: Guillermo del Monte. Habana 264. M-2474.

VEDADO. MUY CERCA DE LA CA- lle 12, vendo una parcela de 12.50 por 27, a la sombra, propia para fabricar un chalet rodeado de muy buenas residencias. Informa: G. del Monte. Habana 264. M-2474.

MIRAMAR.. EN LA CALLE 12, VEN- do 2 solares a $4.00 vara. En la calle 6 a $4.50. En la 7a. Avenida a $4.50. En la calle 14 a $4.50 vara. Apresúrese a comprar pues todo va a subir. Informa: Guillermo del Monte. Habana 264. M-2474.

SE VENDE ESQUINA PASEO Y CAL- zada 35x33 metros. Trato directo compradores. Manzana Gómez No. 264.

SE VENDE ESQUINA PASEO Y Calzada 35 y 33 a $22.00 moneda nacional metro. Trato directo compradores. Manzana Gómez número 264.

VEDADO: $4.90 VARA

EN CALLE LINEA

El solar mide 30x44 y vendo parcela con el frente que quiera. También vendo el solar completo. Acera sombra. Es oportunidad única. Informes: O-Reilly 251 Depto. 407 M-1072.

REPARTO KOHLY, COLINAS Y RI- beras del Río Almendares y Reparto Kohly, Alturas del Vedado, se venden solares de centro y esquina, parcelas grandes y chicas. Trato directo con compradores. No se pagan corretajes ni sobre precios, Manzana Gómez No. 264.

VEDADO: EN LA CALLE 13 Y DE esquina, vendo una parcela a $4.50 metro Gran posición y gran porvenir. Informa: G del Monte, Habana 264. M-2474.

MIRAMAR: EN LA CALLE 6, VEN- do 2 solares a la sombra, rodeados de espléndidas residencias y buenos para fabricar 3 casas de apartamentos. Informa: G. del Monte, Habana 264. M-2474.

ALTURAS DE ALMENDARES SOLAR IDEAL

En lo mejor de este reparto, Avenida de Almendares entre Avenida de la Paz y Avenida de La Tropical, vendo solar de 15.58 x 47, igual a 807 varas, rodeado de magníficas residencias y con buenas vías de comunicación. Precio: $4,800, pagando yo las escrituras ante el notario que usted designe. No cobro comisión. Su dueño: Sr. Villoría: FO-2188.

SE VENDE SOLAR 680.70 v2, CALLE 25 entre 26 y 28 a una cuadra de 23, a $3.75 v2. Trato directo compradores, Manzana Gómez No. 264.

LA SIERRA: $2.90 VARA

Mide: 10x47. Cerca del tranvía. Terreno llano. No rebajo nada de este precio pues vale mucho más. No hay que pagar corretaje. Dueño: O-Reilly 251 departamento 407 M-1072.

SE VENDE UN SOLAR COMPLE- to cercado lo que representa una economía de cerca de mil dollars, cerca de la esquina, a la brisa rodeado de magníficas residencias y toda la calle fabricada, cerca de la doble línea de tranvias y del colegio de Ursulinas. Precio $5.50 la vara. Trato directo con su propietario Teléfonos M-7880 y FO-2480 se escuchan proposiciones razonables.

SE VENDEN CUATRO SOLARES, juntos o separados 5a Avenida y calle 4 Buenavista Telf. U-1427

MIRAMAR. EN LA CALLE 6 A LA sombra vendo un solar completo a $4.50 vara, y en la calle 12 otro a $4.00. Informa: G. del Monte. Habana 264. M-2474.

VEDADO. EN LA CALLE L, VENDO una parcela a la sombra con 14 metros de frente a precio de ganga por arreglo de testamentaría. Urge su venta. Informa: G. del Monte. Habana 264. M-2474.

SOLARES BARATOS. CALLE 14 Y Tejar, 10 x 42, $500. Cortina 556, $800. Calle 26 entre 13 y 15, Vedado, $1,500. Lugareño, 12 x 26, $4,000. Ayestarán esquina 26 x 30, $11,000. Martínez y Prieto. O-Reilly 309. A-6951 e I-3456.

50 FINCAS RUSTICAS

ARRIENDO 1.1|2 CABALLERIA $10 mensuales. Próxima Marianao. Contrato 40.000 arrobas caña, cuota, carretera, bueyes, aperos todo 700 pesos. Palmares, aguada magnífica. Casas. Benítez, Consulado 159 altos 12 a 4.

FINCA RUSTICA. —SE VENDE EN lo mejor de Güira de Melena en carretera que va del pueblo a la costa o séase Junco y Peñalver K. 6 una o dos caballerías juntas o separadas le pasa por sus tierras la corriente eléctrica el teléfono, con media caballería le plátanos, nuevo en producción y dos pozos de agua inagotable. Trato directo con el comprador; para ver al propietario, dirijase a la finca Santa Lucía de José Cristo Díaz, K 5 de la misma carretera. Preguntar por José Díaz. Tel. 97-2

RUSTICA. —A DIEZ MINUTOS CIU- dad Matanzas, vendo gran finca cañera más de 70 caballerías, numerosas aguadas y arroyos, palmas número incalculable, frutales platanales; medio millón de arrobas caña. Chucho ferrocarril, dentro de la finca. Detalles e informes: G. del Monte, Habana 264 M-2474.

COLONIAS DE CAÑAS. VENDO Camagüey, más de un millón de arrobas buen batey y aperos, se muele toda. Otra Matanzas, dos millanes arrobas, aperos ganado. Informes, directamente a interesados. Fernández Hermo. Obispo 307. Dept. 10. M-1157.

FINCA DE LABOR SE VENDE COM- puesta de dos caballerías, buenos frutales, buen pozo, casa de vivienda y tabaco. Sus cerca de linderos en perfecto estado. Situada en carretera a medio kilómetro del pueblo de Vereda Nueva, magnífico terreno sin gravámen. Informa: A. Delgado, Herrera 310 Luyanó, de 3 a 5

CON FRENTE CENTRAL 38 CABA- llerías casas, rio, palmar, monte, llanas, para caña, frutos menores, crianzas. Guaguas frente ferrocarril, $500 por caballeria. Marcial Rodríguez, Amistad 558 M-4806

¡GANGA! ¡GANGA!

San Antonio de los Baños, frente Carretera. Rústica, cuatro y media caballerías, tierra colorada, llana, frutales, frutos menores, 2 pozos agua potable. 3 casas de campo $8.000.00. Diego Pérez, Aguiar 556 3er. piso Telf M-6872.

51 ESTABLECIMIENTOS

SE VENDE UN PUESTO DE FRUTAS y refrescos con casa para familia en Jesús del Monte Nro 106 y Alejandro Ramírez.

VENTAS

51 ESTABLECIMIENTOS

LA SIERRA, VENDO

La mejor bodega marchantería escogida vende mensual $1.900, surtida como almacén, precio: $6.000 también vendo el mejor café restaurant bien surtido con contrato largo para tratar calle 9 y 12 Almendares señor Alpendre FO-2542

CAFE CARRETERA CENTRAL, PA- radero de pasaje equipado con frigidaire 30 diarios venta, $10 alquiler a dos socios trabajadores, mucha facilidad pago, yo no puedo atenderlo por tener casa esta capital. Cuenya San José y Galiano, Café.

SE VENDE PUESTO DE FRUTA Y pollería por no poderlo atender su dueño, punto céntrico, poco alquiler se da por la mitad de su precio. Neptuno y Espada. Informan en el mismo

VENDO VIDRIERA TABACOS QUIN calla, 4 años contrato $1,600; kiosco latidos, café y fuente soda, $900; Café-lechería en Monserrate, $800. Informes: Teniente Rey y Villegas, vidriera café Alfredo.

VENDO COMPRO EN TODA ISLA, Cabarets, barras, cafés, bodegas, panaderías, cafés, lecherías, fuentes de soda, dulcerías, vidrieras tabacos, cines, boticas, tintorerías, garages hoteles, casas huéspedes, restaurants, fondas,, tiendas mixtas, tiendas víveres, finos, tiendas ropa, posadas, locerías,, joyerías, ópticas, mueblerías, casas de empeño, industrias, peleterías. Solicito socios, facilito dinero Recibo casas o créditos en pago. Doy vuelto, arriendo establecimientos. Prado y Dragones, café. M-4739 Yanes.

VENDO UN CAFE LECHERIA $2,600 punto de mucho movimiento, muy bien montado, garantizo venta de $50; lo vendo por desavenencias de socios. Informan Indio y Monte, Benito, café.

SE VENDE FINCA RUSTICA TER- mino Güira de Melena inmejorable tierra papera, gran arboleda, equipo de regadio, nuevo. Informa Sr. Presas Cuba 468 departamento 209.

A 30 KILOMETROS DEL CAPITO- lio, finca rústica de 16 caballerías de tierra obscura de maza y fondo, varios pozos de agua potable, varias casas de vivienda, 10.000 palmas criollas, corrales de ganado y puercos, frutales, en cantidad, frutos menores a $2.000.00 caballería. Diego Pérez, Aguiar No. 556. 3er. piso M-6872

ALQUIZAR, CON FRENTE A LA CA- rretera, tierra de primera, con casa de madera y tejas, frutales, frutos menores, pozo fértil de agua potable, $1.500.00. Diego Pérez, Aguiar No. 556. 3er. piso, M-6872.

SE VENDE CAFE-CANTINA (FUEN- te de soda) en esquina de guaguas y tranvías, por no poderlo atender su dueño, barrio populoso de la Habana Erich Nussbaum Calle 27 Nro 558, entre D y E, Vedado.

VENDO BODEGA CANTINERA. TRA to directo, sin corredores, sola esquina, cuatro años contrato. Alquiler: 30 pesos. Tiene accesoria. Vea pronto. Misión 215, altos, esquina Someruelos González.

FINQUITA: SE VENDE UNA BONI- ta finquita de una caballería de tierra, frente a carretera. Su dueño: Rafael Reyes, tel;fono U-3021, on corredores.

VENDO BODEGA EN LO MEJOR DE la Habana. Cantinera, sola en esquina, poco alquiler. Con $1,000 de contado se hace negocio. Telf. M-4839.

VENDO BODEGA EN LO MEJOR DE la Habana Cantinera, sola en esquina, poco alquiler con mil pesos al contado se hace negocio. Telf M-4735

POR NO PODERLO ATENDER. VEN do carro de frutas con buena venta, puesto fijo. Vista hace fé. Barcelona No. 55 Trapiche.

VENDO POR NO PODERLA ATEN- der bodega que vende de cantina $20.00. Tiene $1,000 de mercancías, refrigerador, poco alquiler, con vivienda, en $3,000. Telf. FO-3449. Ramón.

VENDO POR NO PODERLA ATEN- der casa de huéspedes céntricamente situada baños privados y selecta clientela, bonito negocio, se trabaja con facilidad. Informes Prado 2 esquina Malecón HHab. 3 A5-3692

BODEGA: OCASION, VENDO ARMA- tostes y enseres con licencia municipal de productos del país. $30. Hospital 465 entre Neptuno y San Miguel.

¡SE QUEMA! ¡SE QUEMA! PONGALE precio. Se vende fuente de soda. Cerro 1,703, esquina a La Rosa. Informan en la bodega.

CASA DE HUESPEDES, VENDO UNA de 32 habitaciones por tener que dejar el negocio por enfermedad. Informa Prado 251.

CASI SE REGALA UNA BODEGA por disgusto de familia, punto céntrico contrato no paga alquiler gran venta diario. Informan Consulado 71, bajos.

VENDO UNA DE LAS MEJORES bodegas del Ensanche de la Habana. Lo más moderno en este giro. Refrigeración eléctrica. Venta diaria $40. Propia para dos socios que quieran ganar dinero. Carballo. Café «La Diana». Reina y Aguila.

VENDO BODEGAS, CALLE 23 MON- tada lo más moderno en su clase, refrigerador eléctrico, venta diaria $80, $6.000, calle 17, frigidaire, venta diaria $60, $4.500, otra barrio Colón sola esquina $2.000, fácil pago, vidriera tabacos y cigarros. Paseo de Martí, $450, Carballo, Café La Diana, Reina y Aguila, 2 a 6 p. m.

53 AUTOMOVILES-ACCESORIOS

FORD 1937, CUATRO PUERTAS DE Lujo, completamente nuevo, 10000 kilómetros caminados; admitimos varro en cambio y muchas facilidades. Carvajal S. A. Agencia Ford, Marianao.

OLDSMOBILE 1935, CUATRO PUER- tas, lujo, motor chico, propio para particulares y alquiler, se vende con poco entrada y muchas facilidades. Agencia Ford, Marianao.

LIQUIDAMOS AUTOS DESDE $30.00 en adelante. Visítenos y se convencerá. Carvajal, S. A., Agencia Ford de Marianao.

NECESITAMOS VENDER UNA cuota determinada de carros nuevos dentro de tres meses. No perdemos operación aceptable. Véanos si piensa comprar automóvil nuevo Carvajal S. A. Agencia Ford, Marianao.

PARA OMNIBUS VENDEMOS CHAS- sis Ford 1937, de 185 pulgadas, pero que ha rodado muy poco, de toda garantía. Facilidades de pago. Agencia Ford de Marianao.

NUESTROS CARROS DE USO SON REACONDICIONADOS Y GARANTIZADOS

R & G

Grandes facilidades de pago

"AUTO MODERNO"

La Casa de Autos de Uso como Nuevos

MARINA NUM. 121

Teléfono U-3773

SE VENDE CHEVROLET MASTER, de Luxe, 1938 poco uso. Informa: Florian. Industrial 24. Telf M-4047

VENTAS

53 AUTOMOVILES-ACCESORIOS

SE VENDEN CAMIONES EN CHAS- sis en buenas condiciones de servicio; uno de 1.12 tonelada; dos de 3 toneladas; uno de 4 toneladas y tres de 5 toneladas. Telf. XO-1127 apartado 2569

CHEVROLET SEDAN 32 DE DOS puertas muy económico, gomas nuevas se da muy barato. La Luna, Calzada y Paseo, Vedado, teléfono: F-6298

FORD VICTORIA 31, (4 CILINDROS) bueno de todo. Verlo en Zanja 870 lo entre Francisco e Infanta de 7 a. m. a 8, y de 1 a 2 de 7 a 9 preguntar por Blanco.

CUÑA FORD CONVERTIBLE

31 Kms. por galón, a.o 32 más de 15 extras, nueva, usted la conoce, garantizada. Precio $350.00 véala Atocha y Palatino, Cerro, garage.

VEUDO MI AUTOMOVIL PARTICU- lar Pontiac, dos puertas y baúl acabado de pintar y reparar. Mecánica, vestidura de piel y gomas en perfectas condiciones. Precio: $400.00 Para verla, llamar Dr. Marchena, M-8251 Extensión 19

FORD 31 DOS PUERTAS EN BUE- nas condiciones, se da barato. Infanta 111 entre 25 y 27 Iguala Víctor.

FORD DEL 31, 4 PUERTAS, RE- cién ajustado, pintura y gomas buenas Puede verlo en Marianao 160, entre Auditor y Nueva, Cerro.

VENDO OLDSMOBILE 1937, ESTA como nuevo, poco recorrido, muchos extras. Se da barato. Erica Nuss Baun Calle 27 Nro 556 entre E y D Vedado

CUÑA CHEVROLET EN PERFECTO estado de funcionamiento del 34, doy facilidades, Arjona, Hornos No. 68. Telf. U-6522.

CAMION FORD CHASIS LARGO, nuevo sin uso, $200 de rebaja. Otro chasis de 12 pulgadas, nuevo; con la misma rebaja. Carbajal, S. A. Agencia Ford, Marianao.

AUTOMOVILES. COMPRE LA MA- quina que Ud. siempre deseaba, un Buick Convertible Sedán, como nuevo, con radio, interior de cuero, poco kilometraje. Llame al U-3673 y haga una oferta.

Carvajal S. A. AUTOS DE USO

MEJORES PRECIOS MAS FACILIDADES

VENDO AUTO PONTIAC 1936, SEIS cilindros completamente nuevo en $400.00. Garage Cuba entre Tte Rey y Amargura. A-8637 y M-6653.

OMNIBUS SE VENDE

Trabajando con su acción rutas 21 y 22 las mejores, por embarcar aproveche ganga. Cienfuegos y Apodaca, bodega de 12 a 2 y de 7 a 9 Teléfono M-4454

SEDAN DELIVERY O CAMION DE reparto. Chevrolet del 37 completamente nuevo garantizado, doy facilidades, Arjona, Hornos No. 68. Teléfono U-6522.

BUICK SEDAN CUATRO PUERTAS 1937 pintura fábrica, radio Delco, verlo garage Trocadero entre Industria y Crespo chapa particuar 25.444 Precio $750.00 Dueño Telf M-9707

54 MAQUINARIAS

VENDO PLANTA DE HIELO YORK Arti, Fry y Brosvi de 1, 2, 4, 6, 10, 20 y 40 toneladas de refrigeración y surtido de piezas y condensadores; cortina de salmuera y tanque con sus serpentinas. Bombas Duplex, 2, 4, 6 y 12 pulgadas, máquina de vapor 10 x 20 T. P. cepillo cuatro caras Fay, escoplo barrena. Manila 214, Cerro. I-6346. Hilario García.

VENDO COMPRESORES DE AIRE, 50, 100 y 200 pies p.m, centrífugas 16 por 30, winches de vapor y eléctricos, tijera y punzón de herrería, turbinas y bombas de pistón de 2, 3 4, 5 y 16pulgadas, motores de petróleo Diesell de 5, 8 y 120 H. P., motores eléctricos de 5, 7, 10, 15, 50 y 150, correas, poleas y diferenciales. Manila 314, Cerro I-6346 Hilario García.

VENDO PAILAS DE COBRE Y PA- sadores de guayaba, combas de cofituras, molinos para maíz y sal de 6 mazas Nordi, molino desintegrador y para almendra, planta de eter pasteurizador Burell, bombas de pozo profundo Triplex de 8 pulgadas para 500 galones por minuto. Manila 314. Cerro I-6346 Hilario García.

PLANTA ELECTRICA. —SE VENDE una de 32 W con sus acumuladores y en perfecto estado 23 Nro 356 9 a 12 a.m.

SE VENDE UN ASERRIO EN LA provincia de Camagüey. Informa: Dr. Fina Carmen y Lealtad Habana. Telf A5-0362

VENDENSE 2 PESAS, 1 MOTOR 2 H. P. 2 refinadoras, 1 batidora, 2.200 latas 5 libras, 900 1 libra, 1.400 media libra, 50 de 1.1|2 arroba, 19 latones todos con tapas completamente nuevo y varios enseres procedente de industrias cocoa García FO-3163

VENDEMOS UNA GUILLOTINA DE cortar papel Imprenta García y Zayas, San Miguel 657 entre Lucena y Marqués González U-2634

BATIDORAS HOBART

De 30 litros 3 batidores, 3 velocidades, 1 caballo en perfectas condiciones. Ultimo modelo. Garantizada. Informes: Compostela Nro. 360 entre Lamparilla y Obrapía Telf. M-2282

OPORTUNIDAD

Compresor 1|3 caballo 110 volts trifásico y un gato hidráulico para auto móvil completamente nuevos; haga oferta razonable y serán suyos informes Rayo Nro 1 Bajos teléfono: M-8338

56 MUEBLES Y PRENDAS

JUEGO DE CUARTO DE NIÑO, ES- maltado en azul, decorado al óleo con muñequitos; propio hasta diez años. Es una ganga aprovéchela en Libertad 21, Víbora I-6617

FAMILIA DESEA VENDER BONITO juego cuarto 3 cuerpos 7 piezas, lunas grandes, limpias, completamente nuevo, doy en $60, regalo por reducirme. Rayo 355 bajos, Sitios-Maloja.

VENDO URGENTE DOS JUEGOS cuarto caoba completo modernos 150 y 125 pesos; comedor renacimiento bargueño policromado completo $95. Recibidor lujosísimo todo tapizado, cueros grande. Prado 159 Colón y Refugio.

UNA NEVERA DE USO SIN REPA-RAR ES UNA CAJA DE SORPRESA

NEVERAS

Americanas, reconstruídas y garantizadas

REFRIGERADORES

De uso en magníficas condiciones, todas marcas y tamaños. Ronda, Infanta 1059 entre Desagüe y Benjumeda frente a Pennino.

U-3960

URGENTE VENDO REGIO JUEGO cuarto finísimo 3|c, tiradores 7 piezas de gran tamaño sin usar en mitad de su valor sólo particular. Animas 412 altos.

VENDO MAQUINA COSER, LAVA- dora eléctrica, refrigerador, lote de muebles finos y corrientes procedentes distintas subastas fabricantes. Ocasión para gangueros y mueblistas interior. «El Corazón de Jesús». Salud número 107, entre Manrique y Campanario.

VENTAS

56 MUEBLES Y PRENDAS

MAQUINA SINGER DE OVILLO CEN tral en perfecto estado $25, otra lanzadera $10. Piano sin comején $40, buró plano de máquina de escribir $18. Prado 115 bajas entre Refugio y Genios.

SE VENDE A PARTICULARES JUE- go de cuarto de tres cuerpos y otro personal de caoba y en magníficas condiciones. Informes A-8371

LA CASA INGLESA

Salud 51, antes 9, esq. a Rayo

Maletas y maletines desde un peso en adelante Baúles escaparates, bodega, camarote, muebles de todas clases y estilos Lámparas en estilos variados. Gran surtido en objetos de arte propios para regalos. Compramos y cambiamos Una visita y se convencerá Salud y Rayo Telf. M-7179.

VENDO TODOS MIS MUEBLES, JUE go cuarto 3 cuerpos, comedor arte moderno, sala dorado, living-room, frigidaire, librero, máquina coser, lámparas, cuadros, objetos arte, alfombras, gobelinos. Concordia 760 Aramburo Hospital.

PULSERAS Y DIJES

Liquidamos miles de pulseras de oro y dijes de oro y platino con brillantes Alhajas antiguas y modernas en profusión: cuadros; crucifijos; rosarios de oro; porcelanas antiguas y modernas. Juegos completos de café té y cubertería Bandejas; candelabros; jarras y palanganas, todo de plata maciza

CARBALLAL HERMANOS

San Rafael No. 618, entre Belascoain y Gervasio.

U-5744.

«SOFA-CAMA»

Living Rooms, «Arte Moderno» y «Estilo Inglés»

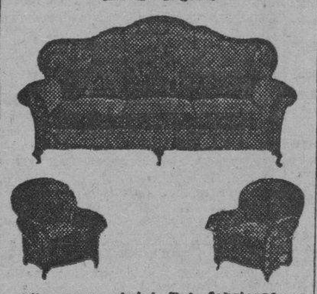

¡No pague lujo! Del fabricante a sus manos: Mueblería y tapicería «García Espinosa», San Rafael entre Aramburo y Soledad. Nota: Armazones de caoba (no comején).

"LA HONRADEZ"

MUEBLES MODERNOS

Nuevos y usados, vendemos a plazos y contado, muy baratos. También cambiamos y alquilamos. No compre sin visitar esta casa.

«LA HONRADEZ»

Máximo Gómez 85 antiguo; 357 moderno, entre Aguila y Amistad.

GRAN LIQUIDACION

Extenso surtido en objetos de arte, lámparas, alfombras, cuadros, jarrones, figuras porcelana, bronce y marfil apliqués, candelabros e infinidad de objetos propios para regalos, que liquidamos por todo este mes a precios increíbles. No se lamente luego, pase ahora y podrá seleccionar a su gusto.

«LA PREDILECTA»

San Rafael 803, casi esq. a Oquendo

GANGA DURANTE 10 DIAS

Juegos de Cuarto 3|c Completos REBAJADOS

$98,50, 110, 115, 135

COMPRE MUEBLES DE CALIDAD

DEL FABRICANTE AL CONSUMIDOR Y SE AHORRARA UD. DINERO

Juegos de cuarto 3|c. chiforrober 3|c. gavetas al centro, últimos modelos redondos con butacón 8 piezas rebajados.

$40, $50 Y $60

POR MODELOS. NO ES CUENTO. VEA LA EXPOSICION

EL ARTE MODERNO

SAN NICOLAS 305

entre Neptuno y San Miguel

MUEBLES EN GANGA

Juegos de cuarto Arte moderno: $4.00 mensuales; comedor, caoba último estilo; $3.00 mensuales; sala y recibidor, modernísimo: $3.00 mensuales. Juego de cuarto tres cuerpos, caoba, últimas creaciones: $5.00 mensuales. Precios muy bajos.

"LA EMINENCIA NEPTUNO 668

Entre Gervasio y Belascoain U-2427

VENDO JUEGO CUARTO $23, OTRO mejor 3 cuerpos, $40; otro $75; comedor $25, recibidor $15 Radio, lámparas, Calzada Jesús del Monte 29, altos a una cuadra esquina Tejas.

VENDO MAQUINA COSER, LAVA- dora eléctrica, refrigerador. Lote muebles finos y corrientes procedentes de distintas sugastas fabricantes. Ocasión para gangueros y mueblistas interior. El Corazón Jesús. Salud 107 entre Manrique y Campanario.

**MUE

VENTAS

61 DE ANIMALES

CARNEROS: NECESITO CIEN. Manuel G. Martín. Finca San Antonio, Bauta, donde se fabrica y se vende el exquisito vino «Orotavi», de fruta bomba madurada en la mata. Primer premio en la Exposición Nacional de Oriente.

SE VENDE UNA JACA CRIOLLA, alazana de marcha, siete cuartas, 5 años y montura mejicana. Playa de Giuanabo Santiago Rodriguez.

GANGA: SE VENDEN TRES VACAS con sus crías y tres novillas; un torito de raza, por no poderlos tener o separados. Informan: calle 39, entre 2 y Paseo, Vedado.

VACAS

Vendo recentinas y próximas, añojas, novillas de raza. Avenida Boyeros y Carretera de Vento.

VENDO A PRECIO DE SITUACION. mulos, carros y arreos de todas clases, caballos, mulos de monta y Pony 4 potros sementales, 7 y media cuartas, bonito color, 40 mulos criollos domados de monte y carros cerrados para lecheros y un burro semental criollo, una cesta de mimbre con sus arreos, montura y una Pony, Domingo Jarro, Marina y Atarés, Jesús del Monte, Telf. X-1876

VACAS

Se venden novillas recentinas primero y segundo parto finas Holstein Jersey y Guernsey ordeño 12 m. Informan Telf. U-1129.

MULOS

Se venden juntos o separados un lote de 25 mulos propios para arría o carros de reparto. Informes Telf. U-1129.

POR NO PODERLA ATENDER VENdo una vaca de raza Hershey, produciendo 12 litros diarios. Reparto Lucero, finca El Rosario Sr. Puente.

62 OBJETOS VARIOS

FRADO 565 ALQUILA O SE VENde un sillón de limpia-botas, muy barato. Informa Modesto.

SEMILLA FRIJOLES NEGROS ALta calidad en rendimiento y germinación, haga su pedido lo más pronto posible, por encontrarse la semilla en los muelles. Compañía Sala Xarán, Lonja del Comercio Nro 201. Habana

GANGA. SE VENDEN UNAS 2.000 tejas y 50 de caballete, usadas, tipo español, vidriadas, color rojo, fabricante Ludovicci. Pueden verse en Bungalow, General Lee entre Concepción y Reina, Quemados de Marianao Ruta 22. Informes M-2863.

SE VENDE UNA CAMARA SPEEDgraphic tamaño 2.1/4x3.1/4. El lente anatismático Kodak F 4-5 con telémetro acoplado. Revolving back Adaptada para sincronizador de fotoflash. Velocidad 1/1.000 de seg. Plano focal y compur-shutter.o Completamente nueva. Precio Standard $160.00. Se vende en $100.00 cash. Preguntar por Tomás, departamento Kodak en «El Encanto» Telf. A-7221

LATAS VACIAS CON CAPACIDAD para 5 galones se venden con algún uso, pero de exterior nuevas y sin perforar. Reina 410 (bajos).

TINTURA DE CABELLO. PRIMERA calidad. Se ofrece la exclusiva a casa seria y bien introducido R. L.

VIDRIERAS, CONTADORAS

Vidrieras de todas formas y tamaños; mesa Vitrolite, sillas, banquetas, exprimidores frutas, pasteleras, cajas caudales, neveras, molino café, picadoras carnes; rebanadoras jamón, contadoras National. Compro, cambio y vendo.

MAQUINAS DE ESCRIBIR, BUROS

Archivos, tarjeteros, sillas giratorias, libreros, mesas para máquinas. Véame antes de cambiar, comprar o vender sus muebles de oficina, divisiones, mostradores. Casa Cano, Habana 556 y medio entre Teniente Rey y Amargura A-8607.

GANGA. — POR TENER QUE EMbarcar se vende a particulares por la mitad de su valor un refrigerador de gas «Electrolux», esmaltado, una cocina Hardines esmaltada, un radio «General Electric», de cinco tubos, todo de muy poco uso y otros muebles y objetos de plata. Pueden verse en Neptuno 821 altos, izquierda

GANGA: SE VENDEN UNAS 2.000 tejas y 50 caballetes, usadas, tipo español, vidriadas, color rojo, fabricante Ludovici. Pueden verse en Bungalow, General Lee entre Concepción y Reina, Quemados de Marianao. Ruta 22. Informes M-2863.

SE VENDE UNA BICICLETA DE hombre tamaño 26 en buen estado. Se da barata. Informan Edificio Moure, Dragones 206

SE VENDEN DOS NEVERAS PROpias para comercio y también aparatos de Café Express, se pueden ver en Mercaderes Nro 157, Habana.

YATECITO

27 pies eslora. Reciente construcción, forrado caoba, literas, cocina, nevera, fregadero, motor Ford V-8 convertido fábrica, veloz, económico informan astillero Blanco, Río Almendares preguntar por Alonso.

Dinero-Hipotecas

63 SOLICITUD

PARA HIPOTECA DESEA COLOCAR $100.000 en partidas pequeñas. Reserva absoluta. Si hay garantía traiga escritura. Cuba 64 Depto. 7 A-6612 Romero.

ESTEBAN FARIÑAS
e Hijo.—Corredores

Compro y vendo toda clase de valores. Informa diariamente por teléfono las cotizaciones; casas, solares, fincas e hipotecas. Oficina Empedrado 302 Telf. A-6625

DINERO EN HIPOTECA TOMO 4.000 pesos hipoteca sobre propiedad Habana, con triple garantía D. Erio Habana 86 de 11 a 12 Telf. F-3959

Dinero-Hipotecas.

63 SOLICITUD

PRESTO DINERO DESDE $500.00 en adelante en primera hipotecas. Interés desde el 6 por ciento. No corredores. Telf. A-6836. Campanario 90 (306 moderno), bajos, entre Neptuno y San Miguel, señor Correa.

Tomo $3,000 al 12x100

En primera hipoteca sobre casa que vale $8,000 en San Marianao frente al Parque Mendoza. Moderna. Señor Prado. X 1781 y A-8590.

EN PRIMERA HIPOTECA TOMO DE 4 a 5 mil pesos, sobre casa en la Habana, mucha garantía y bien situada. Informa Sr. Ramos, calle Suárez No. 310 bajos de 12 a 6 p. m.

DESEA UD. VENDER, COMPRAR O tomar dinero sobre su automóvil, vea a Fernández. Sitios 517 entre Oquendo y Marqués González. U-3793 mucha reserva.

DINERO

No pierda tiempo. Cuando necesite tomar dinero en hipoteca o pagarés, vea a M. Fernández. San Ignacio 214 Telf. M-9272 de 2 a 5 Operación rápida y absoluta reserva.

64 OFERTAS

DINERO SOBRE BEVEDAS

Y panteones por el tiempo que usted desee, directo del prestamista, no tiene que pagar corretaje. La Palma Cubana Angeles 110 Telf A5-1252

DINERO

Sobre joyas en todas cantidades «LA PERLA», Animas Nro. 404, casi es. a Galiano Telf. A-8222

DINERO SOBRE AUTOMOVILES, ALhajas, panteones, hipotecas, herencias o cualquier objeto que tenga garantía. Resuelvo 24 horas. Larrea 316 Empedrado y Aguila- Telf. A-8557 Roberto López.

DINERO

Facilito grandes y pequeñas cantidades en primera hipoteca desde el 7 por ciento en adelante, para la Habana y sus barrios. Compro y vendo casas, solares y créditos hipotecarios Compro y vendo Bonos y Acciones

Julio C. Granda

Obrapia 33, entre Cuba y Aguiar. Teléfonos: M-5921 y FO-1668

TOMO 2.000 PESOS POR DOS AÑOS prorrogable a dos, al 8%, sobre mi casa 3 plantas construcción moderna, renta $80.00. Habana. Llame al U-3793 No corredores. Fernández.

65 BONOS Y VALORES

CAJAS RESERVADAS

Las tenemos en nuestras bóvedas construídas con todos los adelantos modernos y las alquilamos para guardar valores de los interesados. En esta oficina daremos todos los detalles que se deseen.

N. GELATS Y COMPAÑIA
105 Aguiar 108 esq. Amargura

COMPRO BONOS Y ACCIONES, CENtro Gallego y Banco Asturiano, Compañía Cubana de Electricidad, inversiones e inmuebles. También se pignoran. Compro y vendo acciones de todas las compañías cotizables o no cotizables en la bolsa. Manuel Piñol, Obrapía No. 116.

PARA LAS DAMAS

70 INTERES PARA LAS DAMAS

¡FUERA CANAS! OBTENGA HERmoso color negro, lastaño o rubio usando tintura «La Favorita». Teñido de cabello $3.00. Estuche $1.00 De venta en todas las farmacias. Depósito: Virtudes 206. Casa «Pilar». Teléfono M-9293.

EXTIRPACION RADICAL DEL VELLO.

Tratamientos garantizados. Señora Sánchez, San Nicolás 168, altos teléfono A-7487

CORTE MODERNO NACIONAL
SISTEMA «MENDEZ»

Método rápido y eficiente, reconocido como el más moderno para la enseñanza pública. Magníficos resultados; en poco tiempo puede hacerse experta profesora por este modernísimo sistema. Clases a domicilio y correspondencia. También por ajuste. Cursillo para las que deseen aprender a hacerse su ropa en poco tiempo. Se cortan y entallan vestidos. Academia Central. Campanario 304 esq. a Neptuno. Clases de Piano.

SEÑORA: NO LLEVE SU SOMBREro estropeado, se hace modelo por centavos, de tela y de niña. Tiño, reformo, plancho: 30 centavos. San Rafael 355 «Celestina». (Farola en la puerta).

Sistema Alemany
(MODERNO) CORTE Y COSTURA

Instituto Central: San José 257 entre Aguila y Galiano. Autora y directora: Matilde Alemany. Reconocido como el mejor. Adoptado en Escuelas Públicas y Privadas, clases a domicilio y nocturnas. Vendemos métodos y titulamos. Confeccione sus vestidos.

IMPORTANTE DESCUBRIMIENTO del preciso «Indicador» de la concepción y del alumbramiento etc. basado en las investigaciones y estudios científicos de ilustres médicos. Señora, señorita, de sumo interés para Vd. conocer sus días de concepción y estirilidad durante el mes, consulte este científico y único indicador regulador. Escriba clara dirección al apartado 483 Habana, recibirá interesante información. Del interior, correo igualmente.

VELLOS

Extirpación definitiva de los vellos de la cara, muslos, piernas, etc. Tratamiento garantizado. Seis años de éxitos en Cuba. Sra. Alexander, calle Tercera número 405 entre Dos y Cuatro, Vedado.

ENSEÑANZAS

75 PROFESORAS - PROFESORES

INGLES

HAVANA BUSINESS ACADEMY

Desde lo más elemental hasta lo más adelantado enseñamos en nuestros 40 cursos diarios Sistema seguro, rápido e interesante al alcance de todos. Profesorado americano.
HAVANA BUSINESS ACADEMY
Línea 357, teléfono F-3043 Sucursal Neptuno y Amistad. Telf. A-6033

BAILARINAS: UN PESO MENSUAL rápida preparación teatros, películas, cafarets, danzas clásicas, fantasía, españolas Merced y Cuba ((por Merced), Academia Guitarra.

¡REARN GOOD ENGLISH!

Si quiere aprender o perfeccionar su inglés, en condiciones ventajosas, llame al Mr. Alan Kelso, profesor de idiomas. Telf. 1-4056

PROFESOR GRADUADO EN LA NORmal Central de Madrid, clases a docilio. Elementales y Superiores; Taquigrafía Pittman, mecanografía al tacto etc Novísima didáctica Dr. Pedrós, Telf. M-8893

PROFESORA DE INSTRUCCION, clases a domicilio y en su casa; prepara para exámenes, Institutos Normales etc. Ortografía y aritmética práctica. Telf A-4328 Trocadero 205.

PROFESOR PARTICULAR DA CLAses a domicilio por la noche de enseñanza primaria, preparatoria, bachillerato, parte letras, idiomas. También asignaturas nuevo plan. elf. M-3376 señor Santos, habitación Nro. 31. Llamar entre 11 y 12.

APRENDA A HABLAR INGLES EN corto tiempo profesora competente tiene horas disponibles. Método práctico y rápido de conversación. Precios módicos. Telf FO-1360

CLASES DE INGLES POR INGLEsa de Londres, fina, y de esmerada educación. A particulares o colegios. S. H. M-7730

PROFESORA DE 1a Y 2a ENSEÑANza se ofrece para dar clases en su casa y a domicilio. Precios módicos. Telf. F-2646

INGLES, TAQUIGRAFIA, (INGLESA y española) Teneduría, Cálculo Mercantil, Aritmética, Algebra, Ortografía y Mecanografía, $5.00 mensuales a domicilio $3.00 en su casa Estrella 166 altos, Profesor Heitzman, teléfono A5-1822

DOCTORA EN PEDAGOGIA CON muchos años de ejercicio la clases a domicilio de instrucción Primaria. Preparatoria para ingreso en la segunda enseñanza y Matemáticas de Segunda Enseñanza Telf U-5085

OBSEQUIO DE LA
ACADEMIA DE COMERCIO

Luis B. Corrales. Establecida en 1889. Enviando $0.15 en sellos recibirán mi Aritmética Mercantil, y por $0.30 más, mi «Ortografía en el Bolsillo», acabada de publicar. Enseñamos Teneduría de Libros. Taquigrafía e Inglés. La Mecanografía $1.00 mensual. Nuestros Títulos los más solicitados. Lealtad 567 entre Salud y Dragones. Telf. A5-1632.

PROFESORA FRANCESA DA CLAses de francés a domicilio. Conversación francesa. Inglés (fonética), prepara para los exámenes. Precio especial para clases colectivas. FO-2130. de 7 a 9 p. m.

DRA. EN PEDAGOGIA SOLICITA clases en colegio privado o a particular Telf. U-1959

CLASES MATEMATICAS, ARITMEtica, Algebra, Geometría, Trigonometría, ingreso Instituto, Escuelas Comercio, Cadetes, Ingeniería. Optometría, ingreso a la nueva convocatoria Escuelas Navales. San Rafael 1,005, primer piso. elf. U-1985.

PROFESORA FRANCESA DIPLOMAda y con inmejorables referencias, da clases de francés en su casa o a domicilio Telf. A-6722 o I-5606

INGLES. —TENGO DISPONIBLES 2 horas en Septiemtre Profesor americano con títulos de dos Universidades. Ex-Catedrático Instituto Militar Actualmente Profesor del Inglés del Colegio Médico de Habana. Duncan Thomas San Rafael 213, altos. M-2645 Departamento 2.

PROFESORA INGLESA FRANCESA, da clases también a domicilio. Informes: señora Jeanne R. Karas-Oser, Avenida de la Paz 3, Almendares.

PROFESOR Y PROFESORA DE SEgunda enseñanza preparan eficientemente para exámenes en los Institutos. Matemáticas e Inglés incluyendo 1o y 2o Curso. Telf F-5133

INGLES Y FRANCES POR PROFEsoras de respectivas nacionalidades. Referencias de alumnos sobresalientes en el Instituto y Universidad. Teléfono A-8274 y F-7392.

MISS CHRISTIAN TIENE HORA disponible para dar clases inglés, francés. Especialidad en conversación, señoras, señoritas exclusivamente. Prepara alumnas exámenes. Línea 852 esquina 4, F-5960

ESTUDIE POR CORREO

La academia «Rabiña», en Neptuno 414, esq. a Manrique, altos M-7849, tiene organizado clases por correspondencia desde hace años habiendo prestado gran beneficio a aquéllos que tienen deseo de prosperar. Estudie las asignaturas siguientes: Taquigrafía; Mecanografía; Teneduría; Cálculos Mercantiles; Gramática; Ortografía; Procurador; Química industrial, Inglés; Francés, etc. Informes: **Academia «Rabiña». Neptuno 414. esq. a Manrique. Telf. M-7849.**

ESTUDIOS BAILES MODERNOS

Tomasin, Positivamente enseño con práctica son, pasodoble, vals, blue, son, tanto. Clases todos los días de 9 a.m. a 11 p.m. Clases a domicilio. San Nicolás 1008 (moderno) entre Gloria y Misión, 2 cuadras de Monte.

PROFESOR EXTRANJERO, 20 años práctica local enseña inglés francés, italiano. Referencias inmejorables de las mejores familias de la Habana Telf. FO-2508

SE NECESITAN EN TODAS MAS IMportantes ciudades incluyendo Habana, agente de matrícula para famosa institución norteamericana enseñanza (Tutorial System) Universitaria, contabilidad, prefiriéndose conozcan inglés. Escriban con referencias a Residencial Manager Mr. León, Libertad 35, Camagüey.

SUSCRIBASE Y ANUNCIESE EN EL «DIARIO DE LA MARINA»

ENSEÑANZAS

75 PROFESORAS - PROFESORES

TAQUIGRAFIAS GREGG Y PITMAN (inglés español), mecanografía, gramática, ortografía, aritmética, teneduría, álgebra, geometría, trigonometría, preparatorias todas, bachillerato, Instituto Universidad. Una o todas a domicilio $5.00 Trujillo U-2611

PROFESORA DE INSTRUCCION, INglés, taquigrafía en ambos idiomas. Prepara para exámenes. Clases a domicilio F-2651.

76 COLEGIOS

COLEGIO ACADEMIA "BRAVO"

Autorizado para expedir certificados de 7o. y 8o. grados. Profesores especializados para cada grado en la enseñanza primaria y superior. También ingreso en los Institutos, Normales, Comercio, Ingenieros, Cadetes, Mecanógrafía, Taquigrafía, Teneduría, ómnibus a domilicio.
Correspondencia, Idiomas, Servicio de
NEPTUNO Y LUCENA
TELEFONO U-2627

Escolapios de Guanabacoa

Colegio de primer orden.—Establecido en 1857. —Comercio, Bachillerato, Primera Enseñanza y Preparatoria.—Ricos museos.—Magnífica oficina bancaria para práctica comercial.—Profesorado de alta competencia.—Dormitorios con cuarto separado para cada alumno.— Excelente alimentación.—Purísima agua potable de manantiales dentro del mismo colegio.—Ambiente campestre.—Sports de todas clases.—Se remite gratis interesante prospecto ilustrado; pídase por correo al Rector. Escolapios de Guanabacoa. Habana, o al Telf X-0-1503.

COLEGIOS AMERICANOS

Al alcance de todas las fortunas. Catálogo e información gratis. Profesor Richardson, American Schools Bureau, Manzana de Gómes número 514. Telf. A-9798.

COLEGIO

Santa Teresa

INGRESO AL BACHILLERATO
Enseñanza en inglés y español. Primer Grado, $3.00. Segundo $4.00. Tercero y Cuarto $5.00. Quinto y Sexto, $6.00. Séptimo y Octavo $7.00. Autorizado para expedir certificados de Octavo Grado para ingresar en Normales, Institutos, Hogar, etc. Taquigrafía, Mecanografía, Ortografía, Inglés, Correspondencia Comercial, Corte y Costura y Labores. Clases de piano. Pida prospecto Calle 23 No. 1,511 entre 24 y 26. Vedado. Teléfono F-5096.

"SAN ELOY"

Colegio y Academia. Fundado en 1907. Primera y Segunda Enseñanza; Preparatoria; Bachillerato; Comercio; Idiomas; Cultura Física. Cursos preparatorios especiales. Admitimos pupilos y medios pupilos y externos. Quinta Menocal, Samá 31, Marianao Telf. FO-7462. Pida Prospectos.

HAVANA BUSINESS COLLEGE

Primera Enseñanza en Inglés. Modernos métodos pedagógicos. Clases de pocos alumnos. Autorizados para extender certificados de 8o. grado para ingreso en Instituto, Normales, etc. Esmerada enseñanza del español. Henry L. Mathieu Director. Línea 357-359. Vedado F-3043.

77 ACADEMIAS

HAVANA BUSINESS ACADEMY

Profesores y sistemas procedentes de los mejores Business Schols de los Estados Unidos. Elevados standards de enseñanza comercial en inglés y español. **Todos los graduados en nuestro curso secretarial han encontrado empleo bien remunerado. Taquigrafías Pitman y Gregg. Omnibus.** Línea 357. F-3043 y Neptuno esquina a Amistad A-6033.

ACADEMIA DE IDIOMAS ROBERTS Malecón 153 Telf. M-2124. ¿Desea usted aprender inglés Compre el método Robert. Se recomienda por sí sólo. Distinción, Eficiencia, Garantía. Cuarta edición: $2.00.

Corte y Costura
ACADEMIA «SANTA TERESA»

Calle 23 No. 1511 (Vedado entre 24 y 26 F-5096. Hágase profesora en tres meses. Desde la primera clase usted podrá cortar sus vestidos por figurín. También clases por correspondencia. Pidan la primera lección, incluyendo 3 centavos para franqueo. Expedimos títulos.

ACADEMIA RABINA

NEPTUNO 414 (ALTOS) ESQUINA A MANRIQUE. TLF. M-7849. INGRESO A LA ESCUELA DE CIENCIAS COMERCIALES DE LA UNIVERSIDAD

Clases individuales, Francés, Inglés y Teneduría, Taquigrafía «Pitman» y «Gregg», Mecanografía, Correspondencia y Aritmética Comercial. TAMBIEN CLASES POR CORRESPONDENCIA. Ingreso en Escuelas de Ingenieros, Arquitectos, y Comercio. Servicio de ómnibus y de internos. Pida prospectos. Expedimos títulos y proveemos de empleo a nuestros graduados.

INTERES GENERAL

INDUSTRIA DE CONFITURAS Y caramelos etc. funcionando, ofrece en la misma local apropiado para instalar fabricación de chocolates y turrones. Oiremos proposiciones solo a personas interesadas personalmente. Sr. A. Jiménez, Cuba 316 esq. a Obrapía. Departamento 24. Teléfono M-2595. De tres a cinco de la tarde.

RECETAS DE OCULISTAS. DESPAcho de recetas de oculistas sin comisión al precio más bajo de la Habana. Optica Gasel Prado 609

INTERES GENERAL

INVIERTA $10.00 Y SE GANARA A la semana otros $10.00. Novedades de la Feria de N. Y. Cines, Vanities, Petacas etc. escriba o visite La Feria Mundial. Obispo 359, Habana

EXPERTO MERCADO ESPAÑOL, interesarían productos cubanos, conserva langosta cueros representaciones y comisiones en general. Conociendo Francia, Inglaterra Europa interesarían anteriores asuntos y frutas naturales. Dirigirse antes 5 de Septiembre Guillermo C. Puig Estrella 460 M-8840. Habana, después en Madrid España Zurbano 59

JARDINEROS. VENDO MUCHA TIErra colorada. Calle 19 entre 18 y 20 Vedado.

CIEN CARTAS Y CIEN SOBRES, impresos, $1.00; cien tarjetas visita o comerciales, 50 centavos; 300, $1.00; sellos gomigrafos, relieves, fotograbados. Imprenta O-Reilly 315, esquina Habana.

PLANTAS Y FLORES

SE VENDEN PLANTAS INJERTADAS

Naranjas, limones, aguacates y mangos injertados, con sus frutos ya en producción se venden a precios sin competencia y de situación. Río Cristal. Carretera Vento, Km. 10 Visítenos y se convencerá de nuestra calidad. No compre a vendedores ambulantes, pierde su tiempo y su dinero. Siembre ahora en tiempo de agua Acuérdese que lo que más vale en Cuba es la tierra. Cultívela. E. Berenguer, Carretera Vento Kilm. 10 Teléfono I-6023. **Visítenos aunque no compre.**

ALQUILERES

79 HOTELES

HOTEL «MICHALET»

Residencia para familias, frescas y modernas habitaciones con balcón a la calle. Esmerado servicio. Magnífica comida. Moralidad absoluta. Matrimonios desde $35.00. Una persona desde $18.00. Villegas 216 entre Obispo y Obrapía.

HOTEL «VANDERBILT»

Neptuno 1223. Situado en lo mejor de la Loma de la Universidad, lujosas, amplias y confortables habitaciones; baño privado; agua abundante fría y caliente. Atención esmerada. Neptuno 1223. Conviene para los que tengan que vivir cerca el Hospital Calixto García.

Hotel Roosevelt

AMISTAD Y SAN MIGUEL

$55.00 Matrimonios con tres excelentes comidas mensuales.
Apartamentos para familias, todos con baño privado. Elevadores día y noche

HOTEL REGINA

Industria 410, frente al Capitalio, M-5955. Deseamos hacer saber a todos que debido a la situación actual, de reajuste, ofrecemos un servicio nuevo de hotel a unos precios inigualables. Una persona con comida, desde $45.00. Dos personas con comida, desde $65.00. Excelente comida. Absoluta moralidad. Lujo y limpieza.

HOTEL PRADO

Prado 351 esquina Virtudes entrada por Virtudes habitaciones acera brisa y sombra, balcón calle, buena comida, agua caliente, ascensor noche-día, estables: 25, 40 y 45 pesos, por 2 personas al mes viajeros un peso con comida Telf M-7660

HOTEL "IDEAL ROOM"
PRADO 509 (POR PASAJE)

Hay habitaciones disponibles, balcón, baño, agua caliente y fría, frente al Capitolio. Nunca falta el agua, fría y caliente. Precios con comida para matrimonio, desde 35 a 45 Tome informes de esta gran casa, visítela aunque sea por curiosidad, por adentro la mejor. Se exigen referencias de moralidad y pagos. Prado 509 (por pasaje) 93-B.

HOTEL "ANDINO"

San Lázaro 1218, esquina a M, U-2553. Unico en su clase. Moderno, céntrico, amplio, fresco, saludable, frente Universidad. Conviene para los que necesitan vivir cerca de los hospitales Calixto García o Mercedes. Habitaciones con baño privado, balcón, hermosa vista, con tres excelentes comidas, 45 pesos, matrimonio. Una persona desde 28 pesos. Clientela escogida. Pensión completa para huéspedes del interior. Precios sin competencia. Esmerado servicio en mesas separadas.

"TROTCHA"

En lugar más céntrico del Vedado Amplias y frescas habitaciones, con o sin comida, a una cuadra de los baños de mar, tranvías y ómnibus Calzada y Dos, Vedado. Telf. F-2383

THE SAVOY

F y Quince. —Vedado
Telf: F-6616

Situado en un lugar alto del Vedado, con fácil y frecuente comunicación con la ciudad y repartos Rodeado de jardines, con 600 metros de hermosos portales. Las habitaciones tienen ventilación directa teléfono, baño privado, con agua fría y caliente Precios moderados, incluyendo tres excelentes comidas El servicio en mesas separadas, para cada familia.

80 CASAS DE HUESPEDES

GALIANO 407, (ALTOS) ENTRE San José y San Rafael. Habitaciones y apartamentos amplios. Moralidad absoluta. Buena y abundante comida. Propia para la clase estudiantil por su situación céntrica y amplitud.

HUESPEDES. PRADO No. 22. VIVA lo más fresco de la Habana, habitaciones con baño privado, agua abundante ,buena comida, moralidad. Matrimonios desde $35.00.

GALIANO 305 ALTOS ESQUINA A Neptuno, magnífica habitación con espléndida terraza, comida exquisita. Precios reducidos, absoluta moralidad, agua abundante. Telf A5-0432

AYESTARAN 629, GRAN RESIDENcia, amplias hacitaciones, comida excelente. No alteramos precios. Teléfono 1-5651

CASA HUESPEDES «TURIS» MANrique 611 entre Reina y Salud. Teléfono A-6388. Se alquilan hermosas frescas habitaciones, vista calle e interiores Matrimonios $35.00, individuales $20.00. Transeuntes precios convencionales.

ANIMAS 404, ALTOS DE «LA PERla», esquina Galiano, se alquila espléndida habitación con toda asistencia a hombres solos o matrimonios sin niños, buen lavabo, agua fría y caliente, abundante, a todas horas.

SE ALQUILA UNA HERMOSA HAtación con vista a la calle, agua corriente y toda asistencia en San Miguel 206 altos.

ALQUILERES

80 CASAS DE HUESPEDES

CASA DE HUESPEDES ANGELES 56 una cuadra de Reina se alquila una habitación con lavabo, anexa al bajo, agua caliente. Estricta moralidad, hay teléfonos no niños.

CASA DE HUESPEDES «LA GRAN Vía» Zulueta Nro 422. Alquilamos habitaciones con balcón a la calle, agua abundante, buena comida, precios módicos.

CASA HUESPEDES RESIDENCIA familiar espléndida habitación matrimonio,baño anexo abundante agua, comida inmejorable. Estricta moralidad y orden, muebles. Precios situación. Amistad 208, casi esquina a Neptuno vea y convénzase.

PRADO 104

Casa para familias excelente comida estricta moralidad. Habitaciones con baño y comidas. Matrimonios desde $55.00 mensuales. Habitaciones con baño privado desde $25.00 mensuales. Telf. A-7488

SE ALQUILAN

Hermosas habitaciones a hombres solos o matrimonios sin niños. Con o sin muebles. Casa moderna, acabada de reedificar. Dragones Nro. 307 una cuadra de Galiano Telf. A-8288

MANSION ELSA

Lujosa residencia para familias con todo el confort, acabada de fabricar. Mucho fresco, lujosos baños, agua fría y caliente a todas horas. Exquisita comida. Apartamentos de una, dos y tres habitaciones. Precios moderados. Calzada 359, entre G y H, Vedado. Telf. F-4786. Habana.

CASA DE HUESPEDES GALIANO 455, altos, «Metropol» habitación espléndida, baño al lado, otra en la azotea, agua caliente abundante, lavabos comida variada, moral, absoluta Telf. M-7380

TELMA RESIDENCIAL

Villegas 466 (entre Muralla y Sol) «La Vivienda Ideal». Fresca, céntrica, moral, agua fría y caliente siempre. Habitación amueblada y comida a la carta dos personas $45. A-9985.

LA MATANCERA. — CASA HUESPEdes, la más céntrica de la Habana, absoluta moralidad, mucha agua fría y caliente, mucho fresco. Mucha buena comida y precios muy rebajados. Reina 219, esquina a Manrique. Telf. A-0238

CASA DE HUESPEDES LA REINA Se alquilan hermosos apartamentos y habitaciones con balcón a la calle y su baño con agua caliente, excelente comida a precio de situación. Reina 152 esquina a Rayo. La dueña en el segundo piso. Teléfono B-6287.

81 CASAS DE COMIDAS

CASA PARTICULAR REPARTE COmida variada a reducido número familias artículos primera. Aceite Balcells, manteca chicharrón. Domingos: pollo. Precios: 1 persona, 40 cts.; dos, 60 cts. Telf. A-7146

CASA PARTICULAR DESEA FAMIlia formal para mandar comida: pollo, mariscos, tamales, croquetas, bacalao vizcaína, papas rellenas; hora fija. Telf. A-6414, haga su pedido y se convencerá.

FAMILIA PARTICULAR DESEA ENcontrar tres familias que sepan comer bien para servirles comida familiar sana y limpia hecha con artículos de primera clase, abundante y variada; no es tren de cantinas. Telf. A-6295

PRADO 22 CASA HUESPEDES SERvimos comida a domicilio desde 40 cts. por persona, dos 60 cts. Comida variada.

82 APARTAMENTOS

CALLE 19 Nro. 57, ENTRE M Y N, Se alquila un apartamnto compuesto de terraza, sala, comedor, tres habitaciones, baño moderno, pantry, cocina, cuarto y servicio de criados. Precio $55 mensuales. Informes el encargado.

EDIFICIO ALASKA, SE ALQUILA un hermoso apartamento en este moderno edificio, con vista al mar, tiene garage. Véalo. Informes Molina M-9659

VEA LOS NUEVOS APARTAMENtos de 21 entre 14 y 16 Vedado. Terraza, 3|4 muy hermosos, sala, comedor, baño color, closet y todas comodidades. Informan en la misma.

SE ALQUILA UN APARTAMENTO moderno, con frente a la calle, encobar, compuesto de sala, comedor, cocina 370 altos, entre Gervasio y Escina, dos habitaciones y hermoso cuarto de baño. Se exigen referencias. Antonio, encargado.

SE ALQUILA UN APARTAMENTO compuesto de dos habitaciones, sala, baño, intercalado, con agua fría y caliente, cocina En la calle 23 No. 1161 altos del Café «El Chalet». Vedado.

EDIFICIO SANTEIRO. —CALLE G Nro 604, entre 25 y 27, Vedado. Se alquila un apartamento compuesto de salón, cuarto dormitorio, baño moderno, closets, pantry, cocina, servicio de criados y terraza. El precio incluye luz, gas para cocinar y refrigeración. Informes en el mismo y por el Telf. F-7410.

EDIFICIO «AGUIAR» INDUSTRIA 166 modernos apartamentos de 2 habitaciones y baño completo luz, teléfono, agua caliente y ascensor. Sólo personas absoluta moralidad.

REINA 117

Se alquila un apartamento con dos habitaciones baño intercalado, cocina y patio. Informan Neptuno 411 teléfono M-1954

SE ALQUILA UN APARTAMENTO de esquina en Industria y San Miguel, altos de la bodega. Telf. F-4940.

EN LUJOSA CASA DE FAMILIA SE alquilan grandes habitaciones con balcón a la calle toda asistencia, moralidad. Calle 11 Nro. 407 entre G y F. Vedado Telf. F-7207

APARTAMENTOS MODERNOS, MUY frescos. Imposible mosquitos, polvo ni ruidos. Unicamente edificio ocho pisos. Garage, elevador a todas horas. Edificio Len-s, 6 y 11 Vedado.

RESIDENCIA PARTICULAR A MEdia cuadra de la Universidad. Señora respetable alquila apartamento con toda asistencia a señoritas estudiantes exclusivamente. San Rafael 1215.

SE ALQUILA EMPEDRADO ESQUInaa Villegas apartamento moderno de entrada sala, cuarto, baño en colores, cocina todo nuevo. Llave en la misma. Informan F-6784

ALQUILERES

82 APARTAMENTOS

AMUEBLADO REGIAMENTE, ¿Quiere vivir como en Hollywood, en el edificio A y Zapata, un apartamento divino. Es primer piso, con suite a la encargada. Hay teléfono eléctrica.

AGUACATE 477, APARTAMENto, propio para matrimonio, sala, comedor, baño completo cocina de gas, agua fría y caliente. informan en la misma.

FAMILIA RESPETABLE ALQUIla apartamento en 2o piso independiente con su baño, terraza, vista a la calle, moderno y ventilado. Propio para persona de gusto. Capacidad para estudiantes. San Francisco 57, altos, entre Jovellar y Vapor.

«EDIFICIO ARCOS», SE ALQUIla un apartamento al frente grande, otro pequeño al fondo, informa el conserje del mismo F entre 19 y 21 Vedado.

APARTAMENTO AMUEBLADO. Se alquila en Edificio Chibás G y 23 Vedado, sala, comedor, 2 cuartos, baño intercalado, cocina, cuarto y baño de criados. Frigidaire. Informan vea o llame al edificio a Manolo. Teléfono F-2743

SE ALQUILAN LSO HERMOsos apartamentos (casas) acabados de construir en 21 entre 14 y 16 Vedado. Tres cuartos terraza, closets, lujo color de lujo. Informan en la misma.

APARTAMENTO MODERNO, VEndo agua abundante dos habitaciones baño completo cocina calentador gas, edificio Fraternidad Monte 4, moderno lado del Ten Cent Mainicio sin niños $28.00.

«EDIFICIO HEROS» BELASCOAIN

358 entre San Rafael y San José, se alquilan hermosos apartamentos acabados de fabricar de 3 a 5 p. m.

EN CASA PARTICULAR ALQUIlo apartamento con vista al mar, Línea baño con todo servicio se toman referencias también un garage. Teléfono F1-6392 Línea 6 O y N

BAÑOS Y 29

Muy atractivo apartamento moderno, planta baja dos habitaciones demás comodidades, cuarto criados agua abundante, hay garage. Informa el encargado.

EDIFICIO URSULINAS
EGIDO ESQUINA A SOL

Casa de apartamentos modernos propios para matrimonios o reducida familia, con servicios sanitarios completos; luz, agua caliente y fría, situados en lo más céntrico de la ciudad, con espléndidas vías de comunicaciones para toda la capital e interior de la República.

INFORMES EN EL MISMO
PRECIOS MODICOS

Apartamento bajo Nro. 1.

APARTAMENTOS DE LUJO.

Acabados de construir. Lo más moderno y céntrico. Ideal para matrimonio. Galiano 205, entre Virtudes y Concordia. Informan F-3317 y el apartamento Nro. 1 del edificio.

CASAS APARTAMENTOS RECIEntemente pintados, modernos, ventilados, dos cuartos, sala, comedor, precioso baño intercalado, cocina, baño criados. Edificio «Padrón» Neptuno 969, Tels. U-6889 y U-4[illegible]

OFICINAS

AMPLIOS Y FRESCOS LOCALES para oficinas, desde $15 hasta [illegible] en el antiguo palacio de Pedro Cuba Nro 64 frente al anfiteatro.

83 DEPARTAMENTOS

VEDADO. PASEO Nro 659 ENTRE 27 y 29, se alquilan departamentos con sala, cuarto, cocina, luz y servicio independiente a $10.50 y $[illegible]. Informan en el Nro 4.

SAN NICOLAS Nro. 157 ENTRE ANgel y Virtudes, se alquila un departamento interior. Sala, cuarto, cocina y servicios. Informes: Edificio «Nova Scotia» departamento 216 Cuba esquina a Presidente Zayas, teléfono A-6961

**

ALQUILERES

83 DEPARTAMENTOS

SE ALQUILAN DEPARTAMENTOS claros, ventilados, col balcón a la calle, con o sin muebles, agua fría y caliente siempre, teléfono, orden y aseo. Precios módicos. O-Reilly 209.

PAULA 60, DEPARTAMENTOS DE baño, cocina y dos habitaciones, aisladas por pasillos o patios un departamento del otro a matrimonios o señoras solas, casa en reparación; no hay cartel Telf. F-2635

FAMILIA HONORABLE ALQUILA departamento de dos habitaciones de esquina, lavabos agua caliente, teléfono, balcón corrido, comida si la desea San Lázaro 313 altos, esquina a San Nicolás.

84 HABITACIONES

MAGNIFICA HABITACION CON LAvabo de agua corriente, se alquila en casa familia honorable. Neptuno 661 seguindo piso entre Belascoain y Gervasio, no moleste en el primer piso, Telf. M-1370 de 9 a 2 y de 6 en adelante.

RESIDENCIA FAMILIAR ESPLENdida habitación a matrimonio, baño privado, abundante agua, comida inmejorable. Estricta moralidad y orden con y sin muebles. Precio de situación Amistad 353 primer piso.

VEDADO ALQUILO MAGNIFICA HAbitación con baño privado y comidas, propia para matrimonio. Otra más pequeña con baño anexo J Nro. 161, F-7453

HABITACION SE ALQUILA A HOMbres solos en casa de familia situada en lugar muy céntrico. Se da muy barata. Maloja 12 bajos, entre Aguila y Angeles M-3484

PRADO Nro. 103 (SEGUNDO PISO) casa familia particular honorable alquila una habitación fresca con ventana y balcón al Prado; matrimonio sin niños u hombres solos; hay teléfono.

VEDADO. — FAMILIA HONORAble alquila habitación aueblada con baño privado. Unico inquilino 4 Nro. 108 entre 5a y Calzada 1er piso.

SE ALQUILA SAN RAFAEL 624 ENtre Belascoaín y Gervasio, apartamento moderno de sala, comedor, dos habitaciones, baño en colores, cocina. Llave en los bajos. Informan F-6784

FAMILIA HONORABLE ALQUILA habitación señora o dos estudiantes cerca de Instituto Vibora. Económica asistencia esmerada Telf. X-1946

HERMOSAS Y FRESCAS HABITAciones para hombres solos, tercer piso de la casa Cuba Nro 62 frente al anfiteatro a $10, $12 y $13, frente al mar.

EN CASA DE FAMILIA SE ALQUIla una habitación a matrimonio u hombre solo. Calle 17 Nro 401 esquina a G. Vedado.

ALQUILA HABITACION. CASA PARticular, Santo Tomás 26.

ALQUILA AMARGURA 253 ENTRAda por 251 piso interior azotea, no falta el agua. En los bajos habitación interior con una salita, tiene lavabo. Se piden informes.

SE ALQUILA UNA HABITACION EN casa particular, muy clara y fresca no falta el agua. Aguila No. 803 2o. piso casi esquina a Corrales.

SE ALQUILA UNA ESPLENDIDA habitación con muebles o sin muebles, hay teléfono Amistad 311 entre San Rafael y San José.

ALQUILO UNA ESPLENDIDA SAla con su lavabo, entrada independiente y un cuarto interior, San Juan de Dios 58, bajos, entre Habana y Compostela.

FRENTE INSTITUTO SE ALQUILA una hermosa habitación muy fresca para un hombre o dos compañeros con o sin muebles en casa de familia. Monserrate 417 3er piso.

HABITACIONES VENTILADISIMAS; lababos agua corriente, baños calientes, moralidad comida exquisita, manteca chicharrón, aceite español Balcells. También admito socio habitación, baratísimo. Punto lo más céntrico Galiano 412 principal.

HABITACION EN CASA DE FAMIlia se alquila una habitación muy grande y fresca a señoras solamente, no hay más inquilinos. Personas de moralidad. San Rafael Nro 508 altos, entre Lealtad y Escobar.

HABITACIONES TODA ASISTENCIA matrimonio $34.00, señoritas, hombres solos $18.00, agua nunca falta, fría, caliente, tres buenas comidas, ha teléfono, estricta moralidad. Belascoaín 308 primer piso.

DOS MAGNIFICAS HABITACIONES (también propio para profesional) con terraza y vista al mar en casa particular muy tranquila y limpia con todas comodidades. F-8026.

EN MALECN 219 (BAJOS) ESQUINA a Blanco, se alquila una amplia y ventilada habitación anexa al baño a caballeros solos, único inquilino.

SE ALQUILA PLANTA BAJA BASArrate 64 entre Neptuno y San Miguel para vivienda o para oficina, consulta, bufete. Tiene sala, antesala, 3 cuartos amplios, comedor, cocina de gas, traspatio, cuarto y servicio criado. Llave en los altos. Precio módico. Informan F-3515

RESIDENCIA FAMILIAR ALQUILAmos dos habitaciones con y sin muebles, incluida toda atención exclusivamente a personas sin niños y de buenas referencias. También una en azotea. Consulado 161, altos A-6295

EN EL VEDADO, PUNTO CENTRIco, buena comunicación. Familia honorable alquila habitaciones juntas o separadas, con toda asistencia a matrimonio, señora o señorita. Comida excelente. Se cambian referencias. Informan: Telf. FO-1656.

ALQUILO HABITACION 3 VENTAnas a la calle, agua caliente en los baños, comida inmejorable. Precio módico. Telf. F-2837. Calle 17 número 258, entre 1 y J.

SE ALQUILA EN CASA MATRIMOnio solo único inquilino habitación con derecho comedor, sala, completamente independiente, agua caliente y informan calle 13 Nro 56 teléfono: F1-8862

EN RESIDENCIA FAMILIAR SE ALquila habitación con baño anexo y todo servicio comida excelente. También amplio apartamento independiente propio para varios jóvenes estudiantes de reconocida seriedad I Nro 305, entre 15 y 17.

EN LO MEJOR DEL VEDADO, CALzada 510 entre D y E se cede hermosa habitación con agua corriente, casa fresca y tranquila planta baja.

RESIDENCIA FAMILIAR ALQUILAmos dos habitaciones con y sin muebles incluida toda atención exclusivamente a personas sin niños en azotea. Consulado 161, altos Telf. A-6295 y de buenas referencias. También una

ALQUILO HABITACIONES SAN LAzaro 588 altos, del café Vista Alegre frente al parque Maceo, a personas de moralidad. Telfs. U-5235 y U-8896

PATROCINIO 160, BAJOS PROXIMO Instituto Vibora portal, sala, tres habitaciones, comedor, baño completo, cuarto y servicios criados, cocina, garage, agua fría y caliente. Llave misma de 4 a 7. Informan M-7703. (3 a 12 y 3 a 5)

AMUEBLADAS O SIN MUEBLES HAbitaciones frescas independientes en casa moderna para personas solas o matrimonios sin niños. Agua y luz a todas horas. Amistad 376 altos casi esquina a Barcelona.

EN RESIDENCIA FAMILIAR SE alquila habitación con baño anexo, todo corrido. Comida excefente. También amplio apartamento independiente propio para varios jóvenes que estudien de reconocida seriedad. «I» No. 305, entre 15 y 17.

ALQUILO ESPLENDIDA HABITAción lavabo de agua corriente, exclente comida a matrimonio o personas de moralidad. Campanario 209 altos entre Concordia y Virtudes. Hay teléfono.

SE ALQUILA HERMOSA Y FRESCA habitación, con asistencia, balcón por Neptuno, agua caliente, teléfono, comodidades. En la misma otra chica en iguales condiciones. Neptuno esquina a San Nicolás, primer pis ode «La Filosofía».

ALQUILERES

84 HABITACIONES

ALQUILO FRESQUISIMA Y AMPLIA habitación anexa al baño, siempre agua fría y caliente, hombre solo. Infanta 560, primer piso, casi esquina Zanja.

RESIDENCIA FAMILIAR, AMPLIA y fresca habitación todo servicio. Comida excelente. Punto céntrico. También amplio apartamento independiente y otro en azotea completo. No se mude sin antes verlos. Consulado 112 altos.

EN CASA DE FAMILIA HONORAble se alquila una habitación con muebles o sin muebles, comida o sin comida. Informan Oficios 256 y 258 entre Sol y Muralla altos Tel. A-8022

HABITACIONES PARA ESTUdiantes en Infanta 116 esquina a 27. Una espléndida habitación para cuatro jóvenes, con dos grandes terrazas, muy frescas y ventiladas, cómodas, otra para tres jóvenes y una para señorita.

CASA FAMILIA OBRAPIA 357 PRImer piso alquílase habitación balcón calle tao próximo agua caliente teléfono. Otra interior con baño anexo, hombre solo o matrimonio, con referencias.

SE ALQUILAN AMPLIAS Y FREScas habitaciones son lavabos, desde seis pesos Prado 314 esquina a Virtudes.

HABITACIONES Y APARTAMENTOS en Compostela 457 entre Amargura y Teniente Rey. Se alquilan cómodas y ventiladas habitaciones y apartamentos. Informan en la misma Sr. Rodríguez.

EDIFICIO «CUBA» SEIS PISOS. Empedrado Nro. 42, antiguo, 360 moderno, entre Habana y Compostela. Se alquilan amplias y ventiladas habitaciones, muy baratas, elevador, lavabos, luz toda la noche. Orden y moralidad. Telf. M-5113

EN LO MEJOR DEL VEDADO CALzada 510 entre D y E se cede hermosa habitación con agua corriente casa fresca y tranquila, planta baja.

SE ALQUILA EN RESIDENCIA magnífica, ventilada habitación, baño privado, matrimonio sin niños. Se cambian referencias. Gertrudis 112 Villa de la Rosa.

85 NAVES-LOCALES

NAVE EN MANRIQUE SE ALQUIla completamente equipada. Informan Manzana de Gómez 234.

¡ATENCION! GRAN OPORTUNIDAD para tren de cantina y servir comida en la misma, hay clientes punto comercial, Monte Nro 9, antigua hotel a Purísima, al lado de la Compañía de Electricidad A5-0401

SE ALQUILA UN PRECIOSO LOCAL propio para barbería, alquiler $16; punto céntrico. Informan en Neptuno y Espada en la misma.

SE ALQUILA PARA COMERCIO Compostela No. 306 casi esquina a Obispo, tiene dos vidrieras y buenos armatostes y local interior propio para pequeña industria. Informes en los altos.

ALQUILO ESQUINA PARA BODEga o industria, 4 puertas, amplia cocina, horno, patio, agua abundante, servicios. Informan en la misma: Santa Teresa y Santa Ana. Cerro.

CARDENAS 61 CUADRA Y MEDIA Monte, local para comercio, véalo todas horas ,dueño de 3 a 5 en la misma.

NAVE EN EL CERRO

San Pedro esquina a Vista Hermosa, la que ocupa actualmente la Havana Heel Co. Espacioso local claro y ventilado de550 metros con gran patio de desahogo. Puede alquilarse con magnífico motor de petróleo de 60 H. P. que produce a un centavo el kilowatt. En la misma calle otra nave de 300 metros.

LOCAL PROFIO PARA CAFE REStaurant u otro comercio se alquila en Amistad 306 entre San Rafael y San José se admiten proposiciones. Verlo de 11 a 1 y media. Informan: Telf. F-5040 de 3 a 6.

NAVES Y LOCALES DESDE 60 HASta 500 metros, alquilo en Marina y Ensenada una cuadra de La Benéfica por Concha. Informes en la misma.

ALQUILO LOCAL PARA ESTABLEcimiento o Consultorio, en Industria No. 266 pegado a Neptuno. Puede vivir familia $60.00. Informa Ortiz. Telf. U-3979 A-7685.

23 ESQUINA 2, ALTOS, A LA BRIsa, 3 terrazas, 4 cuartos, sala, comedor, recibidor, garage, cuarto de criada, acabados de pintar. F-3199

LOCAL PARA LECHERIA EN REVIllagigedo 301 esquina Alcantarilla, llave en la misma.

87 HABANA

SE ALQUILA UNA PLANTA ALta de la casa Mazón 208 entre Zapata y Valle de construcción moderna. Precio $30.20, la llave en los bajos. Informes: Telf. M-6163

ALQUILO FRANCO 9 PRIMER PISO entre Carlos III y Estrella sala, recibidor comedor, tres habitaciones, baño intercalado, cuarto y servicio de criados. Informan M-1420

ALQUILO ANIMAS 163 ENTRE INdustria y Consulado moderna casa sala, 2 habitaciones, regio baño intercalado, comedor, cocina. La llave en la misma. Informan O-Reilly 251 quinto piso.

ALQUILO: VIRTUDES 562, ALTO, sala, saleta, dos habitaciones, baño y cocina. Verla de 4 a 6. Informan: 29 No. 260 entre A y B.

BLANCO 112 ALTOS ENTRE TROcadero y Animas, sala, comedor, 4 cuartos, baño, etc. Llaves en bajos. Informes: Armando Ruz, M-2943 alquiler $30.

SE ALQUILA LEALTAD 820 BAJOS entre Sitios y Peñalver, sala, cuarto, cocina y servicios. Informes: Edificio «Nova Scotia» departamento 216, Cuba esquina a Presidente Zayas, teléfono A-6961

ALQUILO ANIMAS 163 ENTRE INdustria y Consulado moderna casa sala, 2 habitaciones, regio baño intercalado, comedor, cocina, cuarto y servicio criados. De 2 a 6.

SE ALQUILA EL PISO ALTO DE LA calle Rayo Nro 309 altos derecha, con sala, saleta, dos cuartos y servicios todo nuevo, informan al lado la encargada o al Telf. M-5287

SE ALQUILAN FRESCOS Y COMOdos altos compuestos de amplia sala, comedor, tres espléndidas habitaciones, baño y cocina de gas. Agua abundante. Carmen Nro 324, entre Gloria y Vives.

ACABADO PINTAR ANIMAS 268 EN tre Amistad y Aguila, precio legal $30 bonitos, ventilados y frescos altos. Llave bajos Informan Concordia 357 entre Lealtad y Escobar.

SE ALQUILAN PISOS MODERNOS cuatro habitaciones. Sala, saleta, comedor, baño intercalado y servicio de criados. Reina 315. Telfs.: M-2024 y A-9921.

SE ALQUILAN. SAN RAFAEL 574 entre Gervasio y Escobar bajos recién fabricados, sala, saleta, cuatro habitaciones, comedor, dos baños, servicios de criados. Informes Belascoaín esq. San Rafael. El Leader Telf. U-2844.

SAN RAFAEL 574 2o. PISO ENTRE Gervasio y Escobar recién fabricados, sala, recibidor, cuatro habitaciones, dos baños, servicios de criados, Informes Belascoaín esq. San Rafael El Leader U-2844.

LAGUNAS 19 ESQ. SAN NICOLAS 2o. piso (hay elevador) sala, recibidor, cuatro cuartos, baño intercalado, servicios de criados, puede verse en la misma. Para informes Belascoaín esq. San Rafael Telf. U-2844.

ALQUILERES

87 HABANA

ALQUILO LUJOSO PISO ACABADO de fabricar. Agua abundante, sala, recibidor, tres cuartos, baño, comedor, cocina, cuarto y servicio criados. Llave la misma Hospital 209 entre Jo bellar y Vapor. Informan Pedroso 102 M-8799. Renta $40.00.

SAN JOAQUIN 380 BAJOS ENTRE Monte y Omoa. Se alquila planta baja, con 3 habitaciones, sala, comedor, servicios dobles modernos. Egido 560 Telf. A5-1872.

MODERNOS ALTOS. ANIMAS 722, entre Escobar y Geervasio, sala, comedor, tres habitaciones, baño completo demás servicios. Informan al F-5195

POZOS DULCES NRO. 109, CASA con sala, saleta, 7 cuartos, comedor, baño, cocina, servicios de criados, garage, lavadero y un hermoso patio de tierra La llave en la bodega.

SE ALQUILA LA MODERNA CASA Plasencia 22, altos, entre Carlos III y Estrella, 3 habitaciones, sala, comedor, cocina, baño intercalado, etc. No falta el agua, 40 pesos. Informes: F-3358.

SE ALQUILA ACABADA DE CONStruir los altos de San Lázaro 503, esquina a Perseverancia, tres habhitaciones y demás servicios. Informes en el segundo piso.

ALQUILO MODERNOS ALTOS, PLAsencia 311, sala, comedor dos cuartos grandes, buen baño, lavadero, abundante agua fría y caliente. M-1091.

ALQUILO MODERNO PISO PRIMEro en Lealtad 822, sala, comedor, dos habitaciones, lindísimo baño intercalado, cocina gas, propio para matrimonio de gusto. Informan en la misma.

SE ALQUILA VIRTUDES 639 ALTOS sala, recibidor, 3 cuartos, comedor, cocina y baño y un cuarto alto con baño. Precio $45.00. Informes misma.

LUGAREÑO 8, FRENTE CLINICA Fortún-Souza, una cuadra Ayestarán y Carlos III, portal, sala, 3 amplias habitaciones, lujoso baño intercalado, comedor, etc., cuarto y servicio criados, patio y lavadero. Edificio nuevo con todo confort. U-1428.

ALQUILO, SAN RAFAEL NUM. 581 segundo piso, sala, saleta, comedor, tres cuartos, cuarto criados, baño y demás servicios. Informan 575 bajos.

SAN LAZARO 320 ENTRE SAN NIcolás y Galiano. Agua nunca falta, fría y caliente, 2o piso sala, comedor, 3 cuartos grandes, baño lujo, cocina, servicios criados. Informes M-2863 y F-3131 ,Precio único $47. Llaves en el piso de arriba.

SAN LAZARO 320 ENTRE SAN NIcolás y Galiano. Agua nunca falta, fría l caliente, bajos, sala, comedor, 3 cuartos grandes, baño lujo, cocina, servicios de criados, Informes M-2863 y F-3131. Precio único $43.00. Llaves arriba.

MALECON 315 ENTRE SAN NICOlás y Galiano, agua nunca falta, fría y caliente, 2er piso, sala, comedor, 2 cuartos, baño, cocina y servicios criados. Informes M-2863 y F-3131. Precio único $40.00. llaves en el 2o piso.

SE ALQUILA MODERNA CASA ZEqueira 232, bajos, sala, comedor, 2 cuartos, baño intercalado, cocina, patio, cuarto criados. Informes Telfs. F-3131 y M-2863

LOMA UNIVERSIDAD SAN JOSE Nro. 1,254 altos, sala, comedor, 2 cuartos, baño lujo, cocina servicios criados, llave lechería esquina. Informes M-2863 y F-2124

TROCADERO 268 BAJOS ENTRE Aguila y Crespo, sala, recibidor comedor, tres habitaciones, baño, cocina y patio. The Trust Company of Cuba Obispo Nro 257 M-6917

VIRTUDES 619 EDIFICIO MODERno entre Escobar y Gervasio. Se alquila planta baja muy amplia y fresca. Puede verse de 11 a 2 p.m. Informan en la misma.

ALQUILO LEALTADr No 307 SEGUN do piso sala, comedor, tres cuartos baño intercalado, servicio criados a familia de moralidad. Informan en la misma de 8 a 12 a.m. y de 1 a 6 Teléfonos U-1896 y U-6862

SE ALQUILA MARQUES GONZALEZ 654 bajos, sala, dos cuartos, baño y cocina. Informes encargado.

SE ALQUILA 2o PISO CONCORDIA 153, casi esquina San Nicolás, casa muy moderna con muchas comodidades y de gusto exqiuisito, véala a todas horas del día.

ESCOBAR Y VIRTUDES EDIFICIO Menéndez, alquilo 1er piso sala, comedor, 3 habitaciones, cuarto y servicio de criados. Baño moderno. Informan en la misma. Telf U-1983

SEGUNDO PISO MODERNO BELAScoaín 909, entre Figuras y Escobar, sala, saleta, 3 cuartos, baño intercalado, comedor amplio, cuarto y servicio criados, cocina y calentador gas; Informan: Belascoaín 256, altos teléfono U-5537

ALQUILO MODERNOS BAJOS TIPO chalet, Almendares 6 entre Carlos III y Lugareño compuestos portal, sala, saleta, cuatro habitaciones, comedor, baño completo, servicios criados. Informes U-2138.

NAVE SE ALQUILA UNA EN BERnaza Nro 108 informes en Zulueta 464 Telf. A-9266

SAN NICOLAS 110, CERCA MALEcón hermoso nuevo segundo piso. Cuatro habitaciones, comedor ofndo, sala, recibidor, baño, servicio criados, $45.00. Informan A-7468

VAPOR 117, ENTRE HOSPITAL Y Espada. Sala, habitación, baño y cocina. $12.00 y $13.00. Informes teléfono U-5858.

VAPOR 115 ENTRE HOSPITAL Y Espada. Sala, comedor, 2 habitaciones, baño intercalado completo y cocina. $25.00. Informes teléfono U-5858.

MAZON 205 ENTRE VALLE Y ZApata, primer piso. Recibidor, sala, comedor, 3 habitaciones, baño completo, cocina, cuarto y servicio de criados. $30.00. Informes Telf. U-5858.

SAN LAZARO 960 ENTRE ARAMBUro y Hospital. Casa modernas de sala, comedor, 2 habitaciones, baño completo y cocina $25 y $28. Informes teléfono U-5858.

SAN JOSE 863 ENTRE OQUENDO Y Soledad. Sala-Comedor, dos habitaciones, baño y cocina $20.00. Informes Telf. U-5858.

JOVELLAR 117, ENTRE HOSPITAL y Espada. Apartamentos interiores sala, 2 habitaciones, baño y cocina $15 y $17. Informes teléfono U-5858.

OQUENDO 358 ENTRE SAN RAfael y Espada. Apartamentos con luz, de sala, habitación, gaño y cocina $13 y $14.

ALQUILO MODERNOS ALTOS SAN Lázaro 356, sala, comedor, dos habitaciones, baño completo, cocina y cuarto de criados. Informan: Monte 712. Telf. M-3216.

88 VEDADO

SE ALQUILAN LOS ALTOS CALLE B Nro 708 entre 29 y 31 Vedado, compuesta de sala, saleta, tres habitaciones, baño intercalado, galería, comedor, cuarto y servicio criados y cuarto desahogo.

VEDADO CALZADA ESQUINA 6, altos, presquísimos, sala, recibidor, galería cerrada, seis cuartos, 3 baños, comedor, hall, tres cuartos servicios. Garage.

ALQUILO ELEGANTES BAJOS 25 Y L, Vedado, terraza, sala, comedor, cuatro habitaciones, baño, patio, garage dos automóviles, cuarto y servicio criadafi Abierto de 2 a 5.

VEDADO. SE ALQUILA HERMOSA residencia acabada de reconstruir, calle 17 Nro. 6 entre N y O, precio: noventa pesos, se puede ver de una a seis de la tarde que está abierta.

VEDADO SE ALQUILA CASA C Nro. 656, casi esquina 27, muy ventilada tres cuartos jardín, patio, baño nuevo etc. Llaves e informes C 716

ALQUILERES

88 VEDADO

VEDADO: CALLE BAÑOS 456, ENte 19 y 21, alquilo moderno chalet planta alta, siete habitaciones, dos baños. Planta baja: portal, recibidor, sala, comedor, pantry, cocina, una habitación con baño, patio, garages, árboles: $150.00. Puede verse de 9 a. m. a 2 p. m.

VEDADO PARA EL 15 SE ALQUIlan los altos de 18 Nro 115 entre 11 y 13 terraza, sala, recibidor 3 habitaciones y demás servicios. Puede verse después de las 4 de la tarde. Informes F-3936

VEDADO; SE ALQUILA LA CASA calle 17 número 966, entre 8 y 10, compuesta de jardín, portal, sala, saleta, 4 cuartos, baño intercalado, comedor al fondo, patio, traspatio, cuarto y servicio de criados: $55.00. Informan en la misma de 3 a 6 o por el U-4265.

ALQUILO MODERNOS BAJOS BRIsa 26 Nro. 306 entre 21 y 23, portal, sala, 4 cuartos, dos baños, hall, comedor, garage, cuarto servicio criados. Verse 9 a 12 y 4 a 7

L NRO. 102 ESQUINA A 11, BAJOS, portal, sala, comedor 2 cuartos, baño, cocina y patio. Llaves L Nro. 106 informes F-2124 y M-2863

ALQUILO LOS ALTOS DE LA CASA H Nro 553 entre 23 y 25, sala, comedor, dos cuartos, cuarto criados y terraza precio: 30 pesos.

SE ALQUILA UNA BUENA CASA de una sola planta calle B 405 entre 17 y 19 Vedado con muebles o sin muebles.

SE AQUILA CHALET ESQUINA fraile y mucho jardín en F y 13 Vedado. Informan en la misma y Mercaderes No. 162. Telf. M-7964. Sr. Pardo.

ACABADA RECONCTRUIR ALQUIlo preciosa casa a la brica, portal, sala, recibidor, 4 habitaciones, baño, comedor, terraza, garage, cuarto y servicios criados. Otra con 4 habitaciones sin garage. D 504 entre 21 y 23, Vedado.

SE ALQUILA MAGNIFICO APARtamento con garage en 12 entre 3a y 5a, Vedado, encargado en la misma. Precio $55. Informes Telf. I-6939

VEDADO CALLE TRECE Nro. 158 entre K y L acabada de reconstruir con toda clase de comodidades, agua abundante Precio: $120 puede verse de 9 a 12 y de 3 a 6 Informan FO-7011.

23 No. 757 ENTRE A y B. RECIBIdor, sala, comedor, living-room, 4 habitaciones, 2 baños, pantry, cocina, cuarto y servicios de criados. Abierta todo el día. Informes Telf. U-5858.

VEDADO 16 No. 55 ENTRE 9 Y 11. Sala, comedor, 2 habitaciones, baño, cocina, cuarto y servicio de criados. $30.00. Informes Telf. U-5858.

89 CERRO y PALATINO

ALQUILO AYUNTAMIENTO 115 CERca Calzada del Cerro, portal, sala, 3 cuartos, grandes, salón al fondo, cocina, calentador y baño. Buena casa buen junto y precio. Llaves en el 113. Dueño Dominguez 257 M-6490

SAN PABLO 207 BAJOS ENTRE Calzada Cerro y Santa Catalina sala, comedor, 3 cuartos, baño intercalado. Llaves en altos Informes Armando Ruz M-2943

90 MARIANAO - REPARTOS

SE ALQUILA UNA MAGNIFICA REsidencia situada en la Avenida de la Copa y Quinta Avenida, Reparto Miramar, distribución; planta baja, vestíbulo, living- room, comedor, pantry, cocina y salón. Planta alta: cuatro amplias habitaciones, magnífico baño y recibidos. Cuarto de criados y baño; garage, cuarto de chauffeur y baño. Informes, por el Telf. FO-7622 de 9 a.m. a 1 p.m.

ACABADOS DE FABRICAR SE ALquilan altos, calle 14 entre A y B Reparto Almendares, compuestos de sala, hall, tres hermosas habitaciones baño completo, comedor, pantry, cocina, servicio y cuarto criados. Informan 12 entre 1a y A Reparto Almendares.

MIRAMAR. —PRIMERA AVENIDA, entre 24 y 26 preciosa casa con gran piscina, caseta de baño, cinco cuartos, otros de criada, con servicios, 2 baños lujosos, garage, portales closets. Informes José Agramonte Telf. FO-3731

SE ALQUILA RESIDENCIA AVENIda Central entre Alturas y New York Reparto Kohly, Marianao.

COUNTRY CLUB. SE ALQUILA EN la 2ra. Ave. entre Ave. de Entrada y Real del Sur, bonita residencia rodeada de jardines y demás comodidades. Informan F-3473.

ALQUILO ALTOS AVENIDA CENtral 24, Reparto Kohly, a una cuadra puente Almendares, muy frescos, acabados de reconstruir, sala, 5 habitaciones, baño moderno intercalado, hall, comedor, pantry, cocina, servicio de criados y garage. La llave al lado. Informes: A-6995

ALQUILO CASA NUEVA PARA PERsona de gusto. Todas las comodidades, baño colores, closets. Excelente lugar: Calle 14 y E, Almendares Telf. FO-4371

SE ALQUILA HERMOSO CHALET, dos plantas cuatro habitaciones, 2 baños, etc. calle 12 entre 5 y 9 Ampliación Almendares A-9305

$85.00 16 ENTRE QUINTA Y SEPtima Avenida, portal, sala, comedor breaf room, gabinete, cuatro cuartos de criados. Informes Biulete de Arey dos baños, garage cuarto y servicio llano M-3936

$25.00 UNICO PRECIO. REINA Y LInea Playa Quemados de Marianao, casa mampostería, azotea, 3 cuartos, baño intercalado, sala, comedor, cocina carbón agua fría y caliente bastante terreno jardín, 2 cuartos madera. Llaves al lado. Informes Telfs. F-3131 y M-2863

SE ALQUILA UNA CASA PORTAL, sala, comedor, dos habitaciones, cocina, baño. Calle B y Cuatro, Redención. Marianao. Telf. F-6251.

91 JESUS DEL MONTE - VIBORA

10 DE OCTUBRE Y MILAGROS, ALquilo altos esquina, acabados de fabricar, sala, saleta, comedor, cuatro habitaciones, cocina y dos baños. La llave en los bajos. Telf X-1250

ALQUILO AMPLIA CASA CALZADA de la Víbora junto al Paradero, sótano y dos plantas, rodeada de jardines, informes: Enrique, Estévez 190 esquina a San Joaquín, Habana, una cuadra de Infanta, de 2 a 6 p.m.

PROXIMA CALZADA, MILAGROS Nro 11, frescos altos, con sala, saleta, 3 habitaciones, comedor fondo, cocina y baño $30.00. Llave bajos. Dueño J 411 Vedado F-3959

GERTRUDIS 5 ENTRE 10 OCTUBRE y Agustina, portal, sala, recibidor, tres habitaciones, comedor, baño, cocina, patio y servicio criados. Una habitación en los altos. Llave 10 de Octubre 1468 M-6917

92 SANTOS SUAREZ - MENDOZA

REPARTO MENDOZA LIBERTAD 514 entre Goicuría y Mayía Rodríguez media cuadra de la ruta 15 casa con jardín, portal, sala, dos habitaciones, baño intercalado, comedor al fondo, patio, traspatio y entrada para garage. Alquiler $28.00. Informan F-4640.

SE ALQUILA SAN BERNARDINO 322 sala, comedor 314 baño intercalado baño de criados (casa nueva) Informan M-5889

CASA SANTA EMILIA 209, SANTOS Suárez portal, sala, 3 cuartos, baño intercalado, agua caliente, salón de comer, cocina, servicios de criados. Informan en la misma.

ALQUILO GOSS Nro. 61, ALTOS ENtre Luis Estévez y Estrada Palma, terraza, sala, 3 cuartos, baño intercalado y cocina grande. La llave en los bajos, $18.00

SE ALQUILA DUREGE 410, ENTRE Santa Irene y Correa: Jardín, portal, sala, hall, 4 cuartos, comedor, cuarto y servicio de criados.

ALQUILERES

93 LUYANO

ALTOS MODERNOS SALA RECIBIdor, tres cuartos, baño intercalado, comedor al fondo, tranvía y guaguas puert acabada de pintar escalera independiente $25.00. Concha y Reforma, Luyanó.

REMEDIOS 305, ALTOS. FRENTE Sanatorio «Hijas de Galicia». Sala, saleta, comedor fondo, tres habitaciones, baño, terraza, cuarto y servicio de criados. Informan: M-1091.

SE ALQUILA EN ARANGO ESQUIna Fomento, unos altos ventilados con sala, comedor, 2 cuartos grandes, baño, cocina y todo lo demás; para persona de giusto. Precio módico.

SE ALQUILAN LOS ALTOS DE TEresa Blanco 58 sala, comedor, 3 cuartos, cuarto de baño completo, agua abundante fría y caliente, escalera a la azotea, acera de la brisa, Informan en la carnicería de la esquina.

ALTOS ESPACIOSOS, EN LO MAS céntrico Calzada Luyanó 103, dos cuadras Calzada Jesús del Monte Sala, comedor, 4 habitaciones, baño. Siempre agua. Llave bajos, Informan Telf F-4065.

95 ARROYO APOLO-CALABAZAR

ALQUILO ARROYO APOLO, CASA portal, sala, 2 cuartos, cocina, ccomedor, 2,400 metros, patio con frutales. Atlanta entre Alegría y Luna, 15 pesos. Informes: Lorenzo Calva, calle C Nro 18 entre 14 y 16, Almendares. Telf. FO-1415

98 ALQUILERES VARIOS

ARROYO NARANJO: ALQUILO CAsa quinta compuesta de cuatro cuartos, dos baños, portal sala, saleta, comedor, servicio de criados, mucha arboleda. Calle Luz Nro. once. Precio: $25.00 Llave al lado, teléfono A-6222

CASITA ESTILO MODERNO, MAGnífico jardín, sala comedor, una habitación, cuarto criado. Calle Picadero San Jorge a 2 cuadras 5a. Avenida Playa $30 Aguirre, U-5715. San Rafael y Mazón.

CHALET RANCHO BOYEROS

De 2 plantas con 6 habitaciones y 3 baños, garage, 2 habitaciones criados y un baño. Informan en el Telf. U-6448

SE SOLICITAN

99 SOLICITUD DE ALQUILERES

AMPLIO LOCAL. —SE DESEA UN local de esquina para establecimiento no menos de 800 metros, en Neptuno, San Rafael, Galiano, Belascoain, Infanta u otra calle comercial. Ofertas al apartado 1052

DESEO CASA 7 A 10 HABITACIONES punto céntrico; para informes Villegas 425 netre Muralla y Teniente Rey. Apartamento 7.

101 PERDIDAS

PERDIDA. —SE HA ETRAVIADO una perra de raza Fox Terrier con manchas carmelitas. FO-2152, recompensará.

PERIDO UN PERRO PEQUEÑO de dos años y medio, cruzado de Fox Terry, con las orejas paradas y la cabeza blanca, negra y amarilla. Responde por Popi. Quien lo entregue en la casa de donde se extravió será gratificado sin averiguaciones. Calle 4 No. 359 entre 15 y 17. Vedado.

102 AGENCIAS COLOCACIONES

AGENCIA 23 Y 12 VEDADO F-3141

Nuestra servidumbre la mejor; nuestra agencia la más antigua. Servimos rápidamente Habana, Vibora, Repartos y personal nativo, español, inglés, choferes, criados.

LA MATANCERA, A-7740

Servimos para cualquier parte de la Habana y repartos servidumbres de ambos sexos del país y extranjeros, con referencias, servicio rápido. Sol 465 entre Egido y Villegas.

«LA ORIENTAL» U-5388

SAN RAFAEL Y GERVASIO

Tenemos numeroso personal de hombres y mujeres, blancas, de color, extranjeros, del país, cocineras, criadas, manejadoras, mensajeros, choferes, cocineros, ayudantes, personal por horas, lavanderas. U-5388

SEÑORA

La cuestión de servicios domésticos es un problema. Una gran ayuda es llamar a la **«Agencia Beers»**, con 35 años en el negocio y experiencia en escoger el personal. Por eso nuestra servidumbre resulta la mejor. Ofrecemos empleados de oficina, vendedores, cobradores, etc. Plaza de la Catedral 54. M-7730.

LA OTILIA. F-4806

Sirvientas con referencias para todas las casas de familias hontrables. Pida aquí su cocinera, labandera, manejadora, costurera, criado para comedor, matrimonio para campo o ciudad, institutrices o criadas alemanas, masajistas. K. No. 361, entre 19 y 21, Vedado.

103 CRIADAS - CRIADOS

SOLICITO CRIADA PARA TODO servicio, que sepa cocinar y traiga referencias. F 515 bajos.

SE SOLICITA UNA CRIADA DE MEdiana edad para cuartos y coser, ha de saber lavar y planchar ropa fina de señora, dormir en la colocación y tener referencias. También una por horas. Sueldo; $15.00 y uniformes y la de por horas: $8.00. Milagros 454, esquina a D-Strampes, Víbora.

104 COCINERAS Y COCINEROS

COCINERA QUE DUERME EN LA colocación y con referencias, se solicita. Avenida Central entre Victoria y Londres, (tercera casa izquierda) Reparto Kohly.

PARA UN MATRIMONIO EN EL reparto, solicito cocinera que duerma en la casa sueldo $7.00 y uniformes. Informan en la calle A entre 17 y 19 Vedado Telf. F-3802

SE SOLICITA CRIADA PARA COCInar y limpiar a corta familia. Dormir en la colocación 17 y 26 Apartamento 8. Vedado.

PARA COCINAR Y LAVAR SE SOlicita sirvienta que sepa cumplir sus obligaciones. Ha de tener referencias. Informes Telf. FO-5256

SOLICITO JOVEN ESPAÑOLA QUE sepa cocinar bien y lavar ropa menuda. Sueldo $20 y uniformes Se piden informes, y duerma en la colocación. Avenida del Presidente Gómez Nro 52esquina Jesús Rabí.

SOLICITO BUENA COCINERA BLANca o parda que entienda de repostería para tres de familia que sepa bien su oficio de lo contrario no se presente. Sueldo 10 a 12 pesos. Presentarse Calle 25 No. 709, bajos, entre D y E. Vedado.

105 MANEJADORAS

SOLICITO MANEJADORA JOVEN con referencias de casa donde haya manejado. Saludable. Villa Carmela entre San Francisco de Paula y Cotorro Ruta 7 en la pu

SEPTIEMBRE 15 DE 1939 — DIARIO DE LA MARINA — EJEMPLAR: 5 CENTAVOS

ITALIA DEDUCE DE LAS OPERACIONES DEL FRENTE OCCIDENTAL QUE LOS FRANCESES ESTAN DECIDIDOS A NO CEDER TERRENO ALGUNO EN ESA ZONA

VARSOVIA

—(1655-1939)—

(De nuestro corresponsal)

El Gral. Wladyslaw Sikorski, uno de los primeros caudillos del ejército polaco, alega que recientemente se ha descubierto en los archivos de Poznam un plan alemán fechado en junio 28 de 1918 para destruír a la nación polaca. En dicha fecha, cuatro meses antes del armisticio que puso fin a la Guerra Mundial, los gobernadores de Posen y la Alta Silesia, con la aprobación de los de la Prusia Oriental y Pomerania, dirigieron al Mariscal von Hindenburg un memorándum repudiando la solución austriaca, que favorecía la creación de un reino autónomo bajo un rey prusiano. Proponían crear una zona de protección en toda la frontera, germanizar el territorio, apoderarse de la Silesia y destruír las aspiraciones polacas en Posen y en el Vístula, confiscar los grandes latifundios para beneficio de los colonizadores alemanes.

Históricamente correcto está el estratega polaco cuando afirma que «éste es un sueño alemán de hace ciento cincuenta años, que ahora el Reich está realizando para luego dedicarse a germanizar el universo».

10.000.000 de familias desintegradas

El día primero de septiembre a las cinco y once minutos de la mañana, el ejército más arrollador del mundo inició su marcha sobre Varsovia y disparó los primeros cañonazos de una guerra que no se sabe si será el fin de la civilización. A las 5:35 de la tarde catorce aviones nazis bombardearon la ciudad.

Esta guerra, que es la continuación de la interrumpida en los campos de batalla de Francia en 1918, empieza por donde terminó aquélla. Entonces apenas comenzaba a revelarse la nueva arma de los aviones, que hoy han sido los que han precedido a los ejércitos. En la ofensiva del sector de Amiens, en 1916, usaron los ingleses por primera vez los ataques de los tanques en masa; hoy son estos monstruos de acero los que abren la brecha por donde pasarán luego los fantasmas de los Cuatro Jinetes del Apocalipsis a establecer su imperio de dolor en las naciones europeas.

Hay otro detalle que produce consternación: no es en los frentes donde se empieza la lucha, sino en los hogares de Francia, Inglaterra, Polonia y Alemania. La población civil ha sido puesta en plan de raciones de emergencia. Millones de niños inocentes en Londres, París, Berlín y Varsovia son evacuados a lugares desconocidos y diz que seguros para evitar que perezcan en los bombardeos aéreos. Un nuevo juguete tétrico tienen en sus manos: las máscaras contra los gases asfixiantes. Sus madres no saben el destino de estas criaturas ni si volverán a verlas. El Gobierno les avisará luego, como quien avisa el recibo de un paquete por correo.

Mientras tanto, las bombas llueven sobre Varsovia, y otras tantas ciudades polacas, para que el terror se apodere de las víctimas. Las divisiones alemanas caen sobre su presa, una ciudad de seculares gestas que en los últimos 300 años no ha conocido la paz. Desde que el Duque Conrado de Mazovia fundó allí su castillo en el siglo noveno, a través del reinado del rey Casimiro hasta que Segismundo Augusto la hizo capital en 1,550, Varsovia ha sido un centro de episodios sangrientos en los que el nacionalismo polaco ha pretendido lavar los baldones de la conquista rusa, teutónica y austriaca.

Desde 1655 hasta Hitler

Durante el auge y la decadencia del estado polaco, fué tomada en sucesivas guerras por Carlos Gustavo de Suecia en 1655; por Carlos XII de Suecia en 1702; por los rusos en 1764, 1794 y 1795 hasta que la conquistó Napoleón en 1806 y la hizo capital del Ducado independiente; por Austria en 1807; por Rusia nuevamente en 1813, 1831, 1863 y 1914, y por Alemania en 1915.

La ocupación alemana con motivo de la derrota y retirada de los ejércitos del Zar Nicolás II en la Guerra Mundial de 1914, abrió el camino para el protocolo austro-alemán que creaba un pequeño estado polaco en territorio arrebatado a Rusia durante la ofensiva de dicho año en el frente oriental. Alemania nombraría al rey y dominaría el ejército de la pequeña nacionalidad, como se dice que piensa hacerlo ahora Adolfo Hitler.

Estos planes alemanes de entonces fueron estropeados por la intervención en la guerra de los Estados Unidos, que decidió la contienda a favor de los Aliados en Francia. El Tratado de Versalles resucitó a Polonia y obligó a Alemania a abandonar la victoria obtenida contra Rusia y aceptada por los revolucionarios comunistas en la Paz de Brest-Litovsk.

En 1918 el gobierno provisional polaco desarmó las fuerzas alemanas de ocupación. En 1919 se apoderó de Posen y obtuvo de la Comisión de Límites creada por los Aliados la ciudad de Danzig, el Corredor y parte de la Alta Silesia. Siguieron doce años de polémica en que diferentes gobiernos de la república alemana intentaron obtener la devolución de estos territorios. En 1934, al subir Hitler al poder, el Mariscal Pilsudski se apresuró a negociar el tratado de no agresión que el Fuehrer anuló el 28 de abril de este año, cuatro meses después de haberle exigido al Coronel Beck, Ministro de Polonia, la entrega de Danzig y el Corredor.

Seis años de Hitler

Pocas personas sospechaban el 30 de enero de 1933, fecha en que tomó el poder en Alemania, Hitler, que al cabo de seis años este hombre extraordinario estaría re-escribiendo ciento cincuenta años de historia. Antes de un año, el 26 de enero del año 1934, firmaba el pacto de no agresión con el Mariscal Pilsudski, y en julio 25 «se enteraba» del asesinato del canciller Dolfuss en Austria por los nazis. Al morir Hindenburg el 2 de agosto, el Fuehrer estableció la dictadura y empezó su calendario de anulación del Tratado de Versalles, según la siguiente cronología:

1935: enero 13, plebiscito del Saar a favor del Reich; marzo 16, Hitler anuncia el rearme alemán y denuncia el Tratado de Versalles; 1936: marzo 7, las tropas alemanas entran en la Renania; noviembre 25, firma del pacto Antikomintern con Japón, y en noviembre 6 con Italia; 1938: marzo 12, toma de Austria; septiembre 30, la paz de Munich y toma del Sudete; 1939: marzo 14, invasión y conquista de Checoeslovaquia; marzo 22, toma de Memel; mayo 22, alianza militar con Italia por diez años; agosto 23, pacto de no agresión con Rusia; agosto 23-31, ultimátum a Polonia exigiendo Danzig y el Corredor.

No había disparado un solo tiro y ya tenía casi ganada su batalla, (Mein Kempf) que parece ser la decisiva de la guerra de 1914, y la terminación de aquella paz duradera que Clemenceau decía le había atado las manos a los alemanes hasta la próxima contienda. En seis años, este oscuro cabo austriaco desató los lazos del Tigre y encabezaba el primer movimiento de tropas de la nueva conquista teutónica hacia el oriente.

El último reducto polaco y la amenaza rusa

Pero todavía la lucha está en los preliminares. El trángulo de la resistencia polaca, Cracovia-Lublin-Lwow será defendido por un ejército que permanece intacto y que cuenta con doce mil millas de ferrocarriles y un terreno sin puentes ni vías de comunicación que puede ser la tumba de la mecanización alemana. En 1919, Pilsudski derrotó a los rusos a las puertas de Varsovia, y hay quien espera que el General «Lodo» ayude ahora a realizar otro milagro como aquél o como el de la derrota rusa por las tropas alemanas en los Lagos Mazurianos de Prusia en 1914.

El Mayor George Fielding Eliot, cree que el ejército polaco continuará resistiendo por mucho tiempo, y que la retirada ha sido un movimiento estratégico en espera de las lluvias del otoño que convertirán el teatro de operaciones en inmensos pantanales donde los soldados alemanes pueden encontrar su Némesis.

Señalan, sin embargo, otros críticos, que hay un factor que les infunde pavor a Polonia y sus aliados, y es que detrás de esta histórica resistencia Rusia moviliza un formidable ejército que no se sabe por dónde marchará hacia la guerra. Este ejército puede encender la mecha fatal del segundo barril de pólvora de Europa: los Balcanes, y se rumora que hay un plan para repartirse los Estados de esta zona entre Hitler y Stalin, dejando fuera del botín a Mussolini.

Entre estos dos peligros, el General Smigly-Rydz acumula la cola que puede pegar los fragmentos del mapa deshecho de su patria: un ejército regular de 211,000 soldados; 18,000 oficiales superiores y 37,000 subalternos; 27,000 centinelas de la frontera Soviet; 29,000 policías del Estado; 1.500,000 reservistas sin entrenamiento militar; 2.000,000 de reclutas sin preparación y sin alimentos; 6,000 marinos; 3.950,000 caballos; 28,000 vehículos de motor; 2,000 aviones y 10,000 pilotos.

EN LA PARTE CONQUISTADA DE LA ALTA SILESIA SE ESTA PRODUCIENDO MATERIAL DE GUERRA PARA LOS ALEMANES

La Gran Bretaña enviará un comité, que se establecerá en Canadá, para comprar armamentos en los E. Unidos

Durante la Guerra Mundial, la Casa Morgan actuó como agente comprador de Inglaterra; pero no se cree que ahora lo haga. La Prensa de Alemania ataca el bloqueo económico británico

NUEVA YORK, septiembre 14. (AP.) — En los centros bancarios de esta ciudad relacionados con la Gran Bretaña, se dice hoy que, según se tiene entendido, el Gobierno inglés enviará en breve una comisión para realizar compras de guerra.

La comisión, agrégase, establecerá sus oficinas centrales en el Canadá Los miembros de la comisión seran súbditos británicos.

Más tarde el gobierno francés enviará otra comisión al Canadá.

En la guerra mundial J. P. Morgan and Co. actuaron de agentes compradores del material de guerra americano para los gobiernos de la Gran Bretaña y Francia, desde principios de 1915 hasta fines de la guerra.

Las órdenes que se colocaron en los Estados Unidos por mediación de la Casa Morgan, ascendieron a 3,000 millones de dólares.

La firma Morgan no espera actuar ahora con el mismo carácter.

Las fábricas de la Alta Silesia están trabajando en la producción de material de guerra para Alemania

BERLIN, septiembre 14. (AP.) — La agencia oficial alemana DNB da cuenta que el Feldmariscal Hermann Wilhelm Goering visitó hoy el área industrial de la Alta Silesia que recientemente conquistaron los ejércitos alemanes «para convencerse de la importancia que tiene la industria de esa región para la economía de la guerra.»

La DNB dice que el Mariscal Goering permanecerá algún tiempo en una de las grandes fábricas de municiones, donde se están manufacturando bombas para las fuerzas aéreas. Otras fábricas también estan produciendo armamentos alemanes cuando todavía no ha transcurrido una semana desde su ocupación.

Ataca duramente la Prensa alemana a Inglaterra y su bloqueo económico

AMSTERDAM, Holanda, septiembre 14. (Havas.) — La prensa alemana ataca hoy duramente a Inglaterra por sus violaciones de la neutralidad de Bélgica y Holanda, aunque nada dice, de las realizadas por los aviones germanos en suelo holandés. Dos de ellas, las más recientes, fueron el aterrizaje de un aparato del ejército del Reich en los Países Bajos, nace dos días, y el ataque por otro a un avión holandés, que tuvo que descender rápidamente.

Uno de los temas que tratan hoy con preferencia los periódicos de Berlín, es el de que el bloqueo económico que realiza Inglaterra viola los derechos de los neutrales. En general, la propagada alemana presenta la medida como un golpe contra el pueblo del Reich, pero la prensa aprovecha la oportunidad para hacer más estrecha la unión de las masas nacionales y sus dirigentes.

REGRESA AL JAPON LA EMBAJADA ESPECIAL QUE SE ENCONTRABA EN ROMA

ROMA, septiembre 14. (Havas). —La Embajada especial japonesa, formada por el teniente general Conde Terauchi y el Almirante Barón Osuni, a los que acompañan varios expertos economicos y financieros, saldrá de Italia el próximo sábado, embarcando en Nápoles a bordo del vapor Hakone Maru, en dirección al Japón, vía Londres y Estados Unidos. Se cree que el grupo permanecerá unos días en la capital inglesa.

El Embajador nipón, general Oshima, que se halla en Roma, donde fué recibido por el Primer Ministro Mussolini, regresará mañana a Berlín.

EN EL ESCENARIO DE LA GUERRA

FRENTE OCCIDENTAL

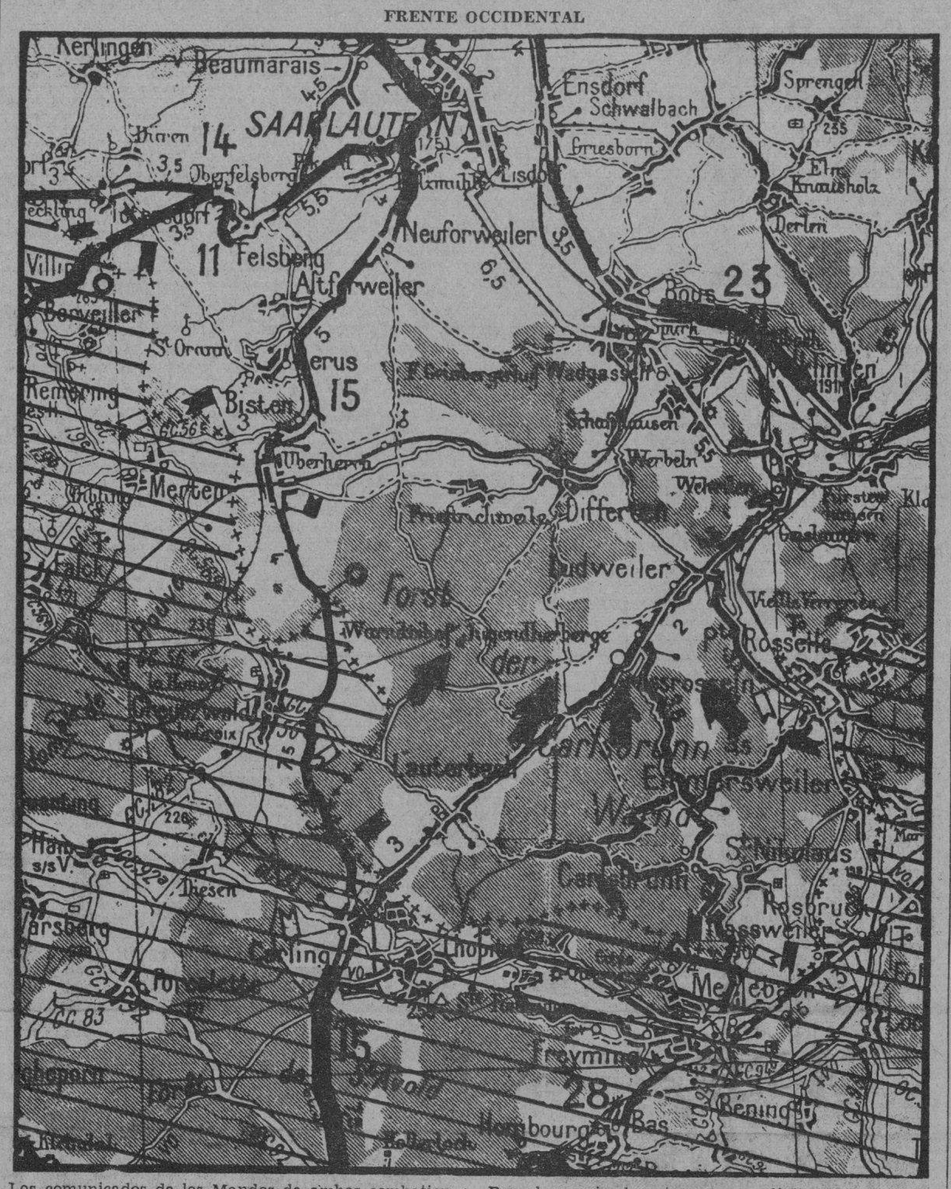

Los comunicados de los Mandos de ambos combatientes en este frente, como de costumbre, son breves. Mientras el francés expresa que durante el día estuvieron muy activas las fuerzas aéreas, el despacho alemán cita las escaramuzas ocurridas, y el hecho de un contraataque cuyos resultados han sido la recaptura de una loma.

La información no oficial puntualiza, en parte, lo que dejan entrever los comunicados oficiales, y es la línea divisoria de los países, por las cercanías de Sarreguminés (Francia) y Saarbruecken (Alemania), el teatro de estos tanteos de frontera que hasta la fecha carecen de importancia.

Por el croquis de esta zona, es fácil observar el saliente que tenía la Selva de Warndt o Carlsbrun, que al estar internada en territorio francés, era el lugar indicado para el inicio de las operaciones de tanteo en la frontera, que han culminado con la evacuación de las tropas alemanas.

Las líneas diagonales del plano indican la configuración del territorio francés. La línea de cruces es el límite de los dos países, y las cuatro flechas señalan la posición de las fuerzas francesas que han ocupado la selva.

14 DE SEPTIEMBRE DE 1939. LA CAMPAÑA DE POLONIA

Los comunicados oficiales de Varsovia y Berlín vuelven a estar de acuerdo en el fondo, porque en la forma, el comunicado alemán repite o puntualiza informes que yo expresó en el anterior.

En los sectores del frente Sur, en la Galitzia, ayer se dió cuenta de la captura de Sambor y Jaworow, el primero en la orilla del río Dniestre, y el segundo situado al Oeste de Lemberg, y unido a esta ciudad por un ferrocarril. En esta zona, el panorama de hoy ha sufrido la correspondiente alteración. Jaworow ha dejado de ser el punto más avanzado en esta campaña del Sur de Polonia, puesto que aparecen capturadas las plazas de Rawa-Ruska y Tomaszow, la primera sobre el ferrocarril y carretera que desde Varsovia y cruzando por Lublin llega a la ciudad de Lemberg; la segunda, un poco más hacia el Este de la anterior, pero también sobre la carretera que procede de la que fué capital de la nación. Con la ocupación de Rawa-Ruska, han quedado las fuerzas invasoras a menos de 50 kilómetros de Lemberg. En línea recta la distancia es de 47, en dirección Nordeste. Los que ocuparon a Jaworow están a 45 kilómetros de Lemberg, en dirección Oeste.

En este mismo comunicado se da por hecho ya el círculo que cerrará a Varsovia. Si esto ha ocurido, bien pueden anunciar que las tropas alemanas que por Gora-Kalwarja cruzaron el río Vístula, han establecido contacto con las procedentes de Minks-Mazcwiech, que ayer cruzaron el ferrocarril de Varsovia a Siedlce. La distancia no pasa de 32 kilómetros.

De lo que fué sector de Modlin, aguas abajo del Vístula, en la zona donde la corriente del Bug y el Narew entran en el río principal de Polonia, las fuerzas polacas han abandonado los fuertes que en número de nueve defendían este territorio, y en su repliegue, han buscado amparo en la propia Varsovia, sobre la cual va ahora por su parte Noroeste, el grueso del ejército enemigo que obligó a los defensores de Modlin (Nowo-Georgiewsk) al repliegue citado. Al citar este detalle el comunicado alemán, también recalca que las fuerzas que cruzaron la calzada de Varsovia a Siedlce, han proseguido hacia el Sur. Es en el avance de este sector en lo que se basa el comunicado alemán para dar por hecho el cierre del círculo alrededor de Varsovia, que como antes decimos, será cuando citen por ocupado al pueblo de Minsk-Mazcwieh.

En el comunicado a que nos estamos refiriendo, se habla de la captura de 18 divisiones polacas en la zona de Ostrowo-Mazowieka. El error salta a la vista. Lo ocurrido es que los restos de la división 18, que en la fecha anterior nos informaron que, por llegar con retraso al cruce del río Burg, había sido hecha prisionera con un total de seis mil hombres, que equivale a menos de la mitad de los efectivos que le corresponden; es la que ha quedado encerrada en este sector que hoy vuelven a repetir.

Finalmente el parte alemán, al mencionar los hechos del frente de Polonia, participa que la guarnición de los fuertes de Ossowieo (cuatro en total, uno en la margen derecha del río y tres en la izquierda) se han rendido. A las fuerzas de ese sector, que proceden de la Prusia Oriental, les quedan las manos libres para acercarse a Brest-Litovsk.

El comunicado oficial polaco que expedido por el Gran Estado Mayor aparece con el número 14, además de confirmar en su texto las citas que dejamos señaladas, confiesa que ha caído en poder de las tropas alemanas la población de Zamosc. Este pueblo de Zamosc se encuentra a 35 kilómetros al Noroeste de Tomaszow (a que se refiere el comunicado alemán) y es el enlace ferroviario de la línea de Varsovia a Lemberg, con el ramal que procede de Wladimir en forma transversal; como entre Wladimir y Lemberg también existe otra línea ferroviaria, el hecho de apoderarse de Zamosc, representa dejar inutilizada para la comunicación con Varsovia, tanto la línea directa como la desviación por Wladimir.

Dice Borah que la abrogación de las cláusulas sobre el embargo de armas significa participación en la guerra

El Secretario de Prensa del Presidente dijo que las noticias sobre la guerra, las actividades de los submarinos y el hundimiento del «Athenia» habían influído en Mr. Roosevelt

WASHINGTON, sept. 14. (AP).—El senador Borah denunció hoy la proyectada abrogación de las cláusulas sobre el embargo de armas y municiones para los beligerantes como un acto de intervención en el conflicto europeo que probablemente irá seguida de la participación armada de los Estados Unidos.

«Si en unos cuantos meses podemos destrozar la ley que una nación casi universalmente aprobó —preguntó por radio— ¿cuánto tiempo piensan ustedes que se tardará en presentar una proposición para el envío de nuestra juventud a las trincheras una vez que hayamos intervenido en la cuestión?».

El discurso de Borah cerró un día en que se registraron varios acontecimientos en relación con la guerra y la convocatoria especial del Congreso para modificar la Ley de Neutralidad.

El Secretario Hull notificó a las naciones en guerra que el Gobierno de los Estados Unidos está dispuesto a que se respeten sus derechos como país neutral, de acuerdo con el Derecho Internacional, y que cualquiera violación de esos derechos provocará las acciones que se consideren más prácticas y más prudentes.

Stephen T. Early, Secretario de Prensa del Presidente, dijo que las noticias relacionadas con la guerra las actividades de los submarinos, y el hundimiento del trasatlántico «Athenia» influyeron sobre Mr. Roosevelt para que convocara la sesión especial del Congreso.

Borah dijo esta noche:

«Puede decirse que la abrogación de la Ley no es contraria a la neutralidad. Creo que en las presentes circunstancias lo es. Sin embargo, no discutamos tecnicismos. Pero cuando se me dice como Senador: «Deseo que usted desarrolle un programa cuyo primer paso es la derogación, el segundo paso es suministrar armas y municiones a una de las partes, de manera abierta, persistente y continua, sé que estoy votando a favor de la intervención. Estoy ayudando a que esta nación entre en la guerra europea. No puedo ocultar que existen dos acciones porque ambas forman parte de un plan, y que ese plan consiste en suministrar armas, lo que está fuera de duda que es una intervención.

«Todo lo que yo necesito hacer para saber que esa es la verdadera finalidad de la derogación, es leer la literatura sobre la abrogación del embargo, que se ha dado en las últimas 48 horas.

«Ya no se habla en Washington solamente de suministrar armas. Se dice: «Debemos prepararnos a luchar». Uno de mis colegas, muy hábil y sincero Senador, declaró hace noches, públicamente: «Abandonemos este sueño de imparcialidad y por tanto de neutralidad. Es mejor tomar parte en la guerra y luchar». Estaba hablando con claridad lo que se pensaba en los mismos centros de donde procede la agitación en pro de suministrar armas a una de las partes contendientes.

Un periódico romano habla de las ganancias francesas y dice que han sido abatidos varios aviones germanos

Se cree que el Africa del Sur declarará pronto la guerra a Alemania. Se abre en Ginebra una Agencia de la Cruz Roja para la protección de los prisioneros de guerra

GINEBRA, septiembre 14. (Havas). —El Comité Internacional de la Cruz Roja ha abierto en Ginebra, para la aplicación del Convenio de 1929 sobre el tratamiento de prisioneros de guerra, una agencia central análoga a la que funcionó en 1914-18. Los servicios se efectuarán de acuerdo con las necesidades y de las demandas de los gobiernos y de la Cruz Roja Internacional.

El Comité ha enviado ya delegados a Alemania, Francia, Inglaterra y Polonia, para establecer el enlace con los gobiernos y Cruces Rojas de los países beligerantes, determinando también los medios más eficaces y rápidos para asegurar la acción humanitaria del organismo internacional.

Todo indica que Sud-Africa pronto declarará la guerra a Alemania

PRETORIA, Sud-Africa, septiembre 14. (Havas).—La participación de la Unión Sud-Africana en la guerra, contra Alemania, se hizo más evidente hoy que en ningún otro momento. Una serie de anuncios oficiales, todos importantes, hechos durante el día, han contribuído a crear esa impresión. El más saliente fué la proclamación de las Ordenanzas de Emergencia para la Seguridad del Estado, mediante las cuales se pretende poner coto al acaparamiento y a las especulaciones, que podrán ser castigadas desde ahora con multa de quinientas libras esterlinas (algo más de dos mil pesos) o dos años de prisión. También se autorizó al Gobierno para requisar artículos necesarios por la Unión.

Otras medidas fueron: penar severamente toda incitación al desorden o a actividades subversivas; prohibir las asambleas públicas y procesiones; aumentar las funciones de la policía y establecer tribunales de emergencia para castigar a los delincuentes políticos.

Presta mucha atención la prensa de Roma a los acontecimientos militares en el frente occidental

ROMA, septiembre 14. (Havas).—El periódico romano «Lavoro Fascista» publica una larga correspondencia, enviada de París, en la que se dice que «las tropas francesas, aunque no están aguerridas, se baten bien y tienen una moral excelente». El importante periódico, después de declarar que las operaciones que tienen lugar en el frente occidental se desarrollan bajo el signo de la «economía en hombres y material», hace referencia a los combates librados estos días al Este del Saar, y los que pueden ser considerados como un interesante éxito local. Se advierte en ellas la firme voluntad del Estado Mayor francés de no ceder terreno en el teatro occidental de la guerra, que tiene veinte kilómetros de frente, y se ha probado de paso la cooperación perfecta entre la infantería y las armas encargadas de apoyarla, a satisfacción de los jefes.

Después de señalar que el miércoles, con posterioridad a una violenta preparación de artillería, y en el mismo sector, las tropas francesas consiguieron avanzar en una profundidad de casi dos kilómetros, «Laboro Fascista» da a entender que el sostenido progreso de aquéllas constituye una grave amenaza para Karlsbrucken, hasta el punto de que los alemanes han tenido que evacuar la ciudad.

Por otra parte, la actual es la primera vez que el diario de Roma hace constancia que en combate aéreo librado en el frente occidental «numerosos aparatos alemanes fueron derribados». «Laboro Fascista» señala, por más que el Gran Cuartel General muestra inquieto, y por lo que, según sus informes, no está descartado que Metz y Aachen (Aquisgran), sean también abandonados por sus residentes.

Simpatía húngara a la lucha heroica que libra Polonia

Hungría no caerá en un falso heroísmo, peligroso para la nación, dice Csaky

BUDAPEST, septiembre 14. (Havas.) — «Hungría sigue con simpatía inalterable la lucha difícil y heroica reconocida por el mismo adversario que sostiene ahora Polonia», dijo el Ministro de Estado, conde Csaky, al exponer hoy la situación internacional ante las dos comisiones de Asuntos Extranjeros del Parlamento húngaro. El Canciller hizo amplia referencia a las buenas relaciones actuales entre Hungría y Yugoslavia, y precisó las condiciones necesarias para que mejore la atmósfera con Rumania.

Con respecto a la neutralidad, el conde Csaky declaró que «los peligro amenaza a Hungría, y por ello el Gobierno de Budapest consideró superfluo hacer una declaración sobre aquella. El Ministro de Estado concluyó afirmando: «La firme voluntad de las autoridades húngaras de continuar la misma política que ha estado desarrollando durante veinte años.» No caeremos en un falso heroísmo, peligroso para la nación, más siempre estamos listos, hasta el último hombre, a defender los intereses vitales del país y a garantizar el libre desenvolvimiento de la patria.»

EN VARSOVIA SE HACE RESALTAR LA VALIENTE CONDUCTA DE LA POBLACION CIVIL DE LWOW

Una agencia alemana informa que las tropas que defendían al sector de Novgorod sufrieron graves pérdidas

El Ministerio de Información de la Gran Bretaña informa que cuando el ataque aéreo a la base alemana de Kiel, los aviones volaron tan bajos que casi tocaron los mástiles

VARSOVIA, septiembre 14. (Havas).—La agencia «Pat», informa, desde Lwow, que la ciudad fué bombardeada hoy por la artillería pesada. El enemigo inició un ataque en esa dirección, pero fué rechazado. Los alemanes dejaron sobre el campo diez tanques, un automóvil blindado y once motocicletas-ametralladoras. La artillería anti-aérea polaca mantuvo bajo su fuego a los aviones de bombardeo enemigos, varios de los cuales fueron derribados. El número exacto de los aparatos invasores derribados no ha sido precisado aún. Se debe subrayar con satisfacción, la conducta heroica de la población civil de Lwow, contribuyendo al rechazo de los ataques de las fuerzas del Reich.

Estaban muy reforzadas las fortificaciones polacas del río Narew

BERLIN, septiembre 14. (Havas).—La agencia DNB, informa que las fortificaciones polacas sobre ambas orillas del río Narew, y las cuales fueron ocupadas por las tropas alemanas hace varios días, habían sido modernizadas y reforzadas hasta el límite. La fortaleza de Novgorod disponía de fortines protegidos por planchas de blindaje.

Como consecuencia del asalto de las tropas prusianas, las divisiones polonesas que defendían el sector de Novgorod, fueron diezmadas.

Desaparecido el Cónsul de Inglaterra en Lwow

BUKAREST, Rumania, septiembre 14. (Havas).—El cónsul británico en Lwow (Lemberg), G. H. Middleton, ha desaparecido. Su esposa, quien se encuentra en la población de Sniatyn, sobre la frontera, no tiene noticias suyas desde hace dos días. En Sniatyn ha sido establecido un centro para los refugiados. Hay la esperanza de que el cónsul Middleton consiga atravesar la zona peligrosa entre Lwow y Sniatyn y ganar el territorio rumano.

Parece que los embajadores de Inglaterra y Francia, Sir William Howard Kennard y Leon Noel, respectivamente, permanecen en Lwow con el Ministro de Estado de Polonia, coronel Beck, pero que el personal de las dos embajadas se encuentra ya instalado en la proximidad de la frontera.

Al bombardear Kiel la aviación inglesa, los aparatos casi tocaron el mástil de un acorazado alemán

LONDRES, septiembre 14. (Havas). —El Ministro de Información reveló hoy que, según uno de los tripulantes presenciales del raid aéreo de la aviación inglesa contra Kiel, algunos de los aviones británicos volaron tan cerca de uno de los acorazados que atacaban, que casi tocó su mástil. Uno de los aparatos tenía a bordo un oficial canadiense como navegante, y este es quien narra la forma en que se procedió al ataque de los buques, suponiendo que al ser lanzadas las bombas era tan escasa la altitud de los aviones, que desde las cabinas se podía ver claramente a los tripulantes de los navíos corriendo por la cubierta, hacia sus respectivos lugares de combate. El segundo avión inglés que la línea fué el que hizo los blancos. Cuando los aparatos británicos regresaban el regreso, a toda velocidad, fué cuando las baterías anti-aéreas alemanas comenzaron a disparar.

Durante toda la acción, terminando el aviador canadiense, solamente fué visto un bi-motor alemán el que inmediatamente desapareció del lugar, volando a toda velocidad.

Una ley impedirá en EE. UU. el alza de los alimentos

Se está haciendo un estudio detenido del asunto, y ya se han sugerido los proyectos

WASHINGTON, Sep. 14. (AP.)—El Director General de Justicia, Mr. Murphy, reveló hoy que el Departamento ha redactado ya un proyecto de ley para impedir la especulación en los artículos de primera necesidad durante la guerra europea.

En su conferencia con los representantes de la prensa dijo que se está haciendo un estudio de las leyes más convenientes y que ya se han preparado algunos proyectos.

Nada dijo acerca de si pedirá al Congreso que discuta tales proyectos en la próxima sesión extraordinaria.

Se decía que el Presidente esperaba que la sesión se dedicara a la revisión de la ley de neutralidad, pero algunos funcionarios dan a entender que también discutirá los proyectos de ley contra los especuladores.

También indicó Murphy que se trata de dar mayor efectividad a las leyes contra los trusts.

Agregó que las leyes que se están estudiando tienden a evitar los «defectos» de las leyes de emergencia aprobadas durante la guerra mundial. Hizo particular referencia a la ley de control de las subsistencias de 1917 que, dijo, fué declarada inconstitucional por el Tribunal Supremo.

SE ANUNCIO ANOCHE LA REORGANIZACION DEL GABINETE DE IRLANDA

DUBLIN, Irlanda, septiembre 14. (Havas).—Esta noche se anunció la reorganización del Gabinete de Eire. Dean Macente, Ministro de Hacienda, pasa a la Cartera de Industria y Comercio, dejando su ministerio a M. O-Kelly.

El Gobierno irlandés acordó tomar medidas para prohibir, si es necesario hacerlo, la circulación en el territorio de Eire de los periódicos extranjeros, ya que se está aplicando actualmente la censura a los editados en el país. Se resolvió también restringir la trasmisión por radio y regular por decreto los precios de la leche y otros productos de primera necesidad.

El periódico comunista ruso "Pravda" culpa de la derrota polaca al maltrato que se daba a las minorías

«Es difícil—agrega—explicarse una derrota tan rápida si no por la superioridad de la técnica militar, la organización alemana y la falta de ayuda efectiva anglo-gala a Polonia»

MOSCU, sept. 14. (AP).—El periódico «Pravda», órgano del Partido Comunista, declara hoy que el Estado polaco «comenzó a derrumbarse con los primeros reveses militares» a causa de la falta de unidad que hay en el mismo, fruto de la «opresión» que ejerció el gobierno sobre las minorías nacionales del territorio que había pertenecido a Rusia.

En un análisis de «la rápida derrota militar» de Polonia, el periódico dice que «el estado multi-nacional» se derrumbó, por causa de la debilidad interior, motivada por «la explotación ruda y sin escrúpulos» del 40 por ciento de la población de Polonia que componían los grupos en minoría, como los ukranianos, los rusos blancos y los judíos, «por las clases gobernantes polacas».

Mientras tanto, un comunicado del Gobierno soviético acusa a los aviadores polacos de cometer «recientes violaciones» de la frontera ruso-polaca, por el lugar donde se ha aumentado la guardia de la frontera con reservistas rusos.

Anúnciase que dos aviones polacos se vieron obligados a aterrizar al Este de la frontera, siendo detenidos los quince hombres que los tripulaban.

En el análisis que hace el periódico «Pravda», dice:

«En el curso de las hostilidades germano-polacas, no se puede citar como hechos, ninguna resistencia seria por parte de las tropas polacas al avance del ejército alemán, como tampoco ningún éxito parcial del ejército polaco en lo que se refiere a la dirección de las operaciones.

«Todas las noticias acerca de la situación de Polonia, convienen en que aumenta de día en día la desorganización de la maquinaria del Estado polaco».

Asegurando que las minorías de Este de Polonia habían sido consideradas a la «degradación cultural», que representaba un pueblo que estaba unido por lazos de amistad y de igualdad», dice el «Pravda».

«Es difícil explicarse una derrota tan rápida, solamente por la superioridad de la técnica militar, la organización alemana y la falta de ayuda efectiva a Polonia por parte de la Gran Bretaña y Francia».

Un estado «multi-nacional» en el cual las minorías no son atendidas, dice el «Pravda», «no puede constituir una fuerza militar de importancia. Esta es la raíz de la debilidad del estado polaco y la causa interior de su derrota militar».

Forman parte del pueblo polaco unos 8.000.000 de ukranianos, 3.000,000 de rusos blancos.

Sigue diciendo que las clases directoras de Polonia, en vez de establecer relaciones normales con las importantes minorías, reconocieron todos sus derechos, hicieron todo lo posible por agravarlas y produjeron un estado de extrema tensión.

«La política nacional de las clases directoras de Polonia, se caracterizó por la supresión y opresión de las minorías nacionales. Fueron sometidas a explotación ruda y sin escrúpulos por los terratenientes polacos.

«Las clases directoras de Polonia, que se envanecían de su amor a la libertad, hicieron todo lo posible para convertir a la parte occidental de Ukrania y de la Rusia Blanca en una colonia privada de todos los derechos y entregada al saqueo de los polacos».

M.E.C.D. 2016

SUPLEMENTO DIARIO EN ROTOGRABADO

DIARIO DE LA MARINA

LA HABANA, Viernes, 15 de Septiembre de 1939

ACTUALIDAD NACIONAL E INTERNACIONAL

REPARTIENDO la comida personalmente, y comiendo con sus tropas, he aquí al Canciller Hitler «en un lugar de Polonia», durante la visita al frente de Varsovia llevada a cabo anteayer. (Radiofoto Wide, autorizada por la censura de Berlín).

EL CANCILLER Hitler en persona asiste—con los altos oficiales de su estado mayor—a las últimas operaciones del frente polaco. En esta radiofoto Wide aparece el Fuhrer escuchando las explicaciones que le ofrece el coronel-general Wilhelm Keitel, jefe de maniobra de los ejércitos alemanes. Al lado: el mariscal (Ministro del Aire de Alemania), Goering, y —en primer término— el Ministro Von Ribbentrob (al que sólo se le ve parte de la cabeza). Foto remitida anteayer «desde un lugar de Polonia»

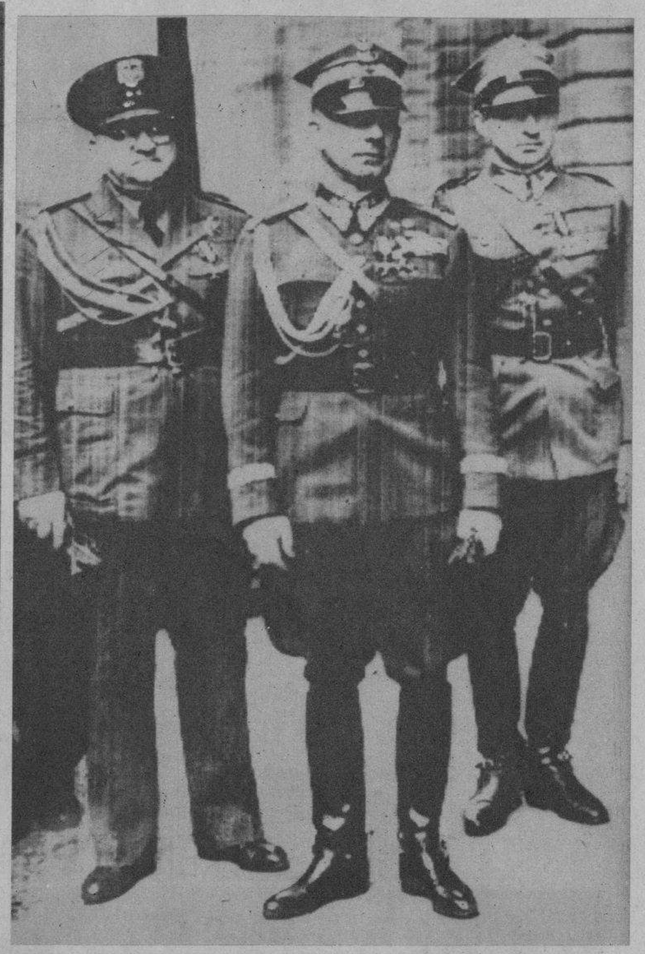

LLEGO A LONDRES, el pasado domingo, la Misión polaca que comunicó a las autoridades británicas la crítica situación de su país. La preside el general Norvig Neugebauer (en el centro), a quien acompaña un ayudante. A la izquierda: un ayudante inglés destacado por el estado mayor británico. (Cablefoto Wide)

ACTIVIDADES DE LA GUERRA EN POLONIA, HACE CUARENTA Y OCHO HORAS

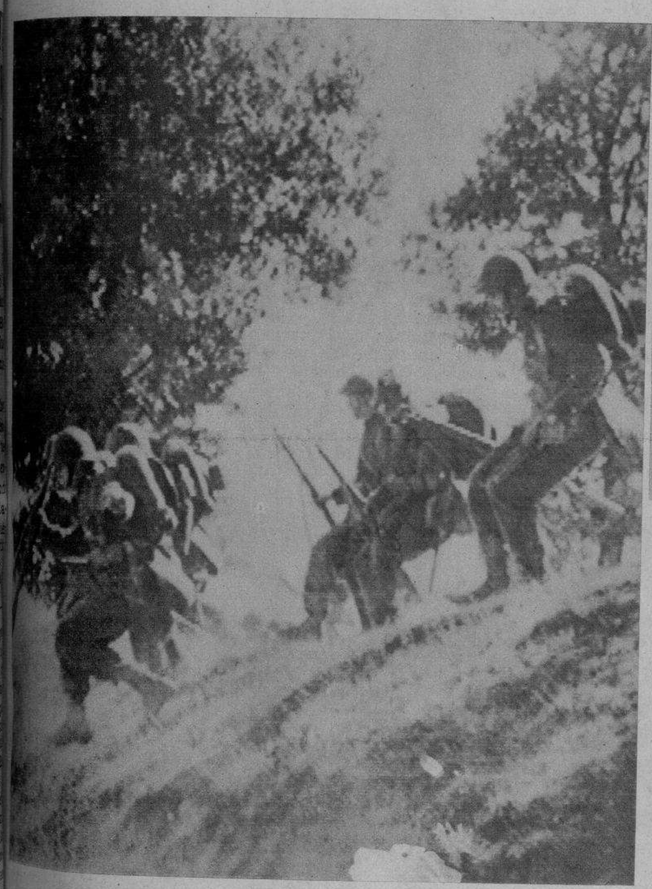

LAS FUERZAS polacas que defienden Varsovia, han contraatacado a los alemanes varias veces en las afueras de la ex capital del país. Este cablefoto Wide World—donde se destacan varios soldados entrando en acción—, fué remitido desde Londres, después de ser censurado, el pasado martes

EN LA RUTA seguida por Hitler, en el frente polaco de guerra, se destaca claramente la flecha que señala la dirección de Varsovia, la ciudad asediada desde hace ocho días. A la izquierda: un grupo de oficiales del Estado Mayor, estudiando las operaciones de asedio, sobre un mapa. Radiofoto autorizada por el censor de Berlín, anteayer. (W. W.)

PARTE de los prisioneros hechos en Westerplatte (cerca de Dantzig) son remitidos a los campos de concentración alemanes. Aquí se ve uno de los camiones de transporte en los que fueron llevados. (Radiofoto Wide, del pasado lunes)

CONSTANTES refuerzos han estado remitiendo durante las últimas 48 horas los polacos, para impedir el acceso alemán a Varsovia. Este cablefoto, remitido con autorización de la censura, por Wide World, el pasado martes, muestra un grupo de infantería saliendo de Varsovia hacia la línea de fuego.

LA LLEGADA a «un lugar de Polonia», del Canciller Hitler.—Descendiendo de su avión, el pasado miércoles, he aquí al Fuhrer que visitó anteayer los atrincheramientos cercanos a Varsovia, donde se está combatiendo rudamente desde hace ocho días. (Radiofoto Wide, revisada por la censura de Berlín el día 13).

LOS RESULTADOS del avance se aprecian en esta foto de Szczecow en la ruta de Varsovia. Varias casas destruídas por un bombardeo, y varios motociclistas del ejército alemán en marcha hacia las líneas avanzadas de Varsovia. (Radiofoto Wide comunicada con autorización del censor).

EL CENSOR no ha permitido nombrar este aeropuerto. Pero los efectos de un bombardeo aéreo alemán se observan en los hangares destruídos anteayer. En primer término: restos de aviones polacos. (Radiofoto permitida por la censura alemana y enviada anteayer desde Berlín, por Wide World)

MNE C.D. 2016

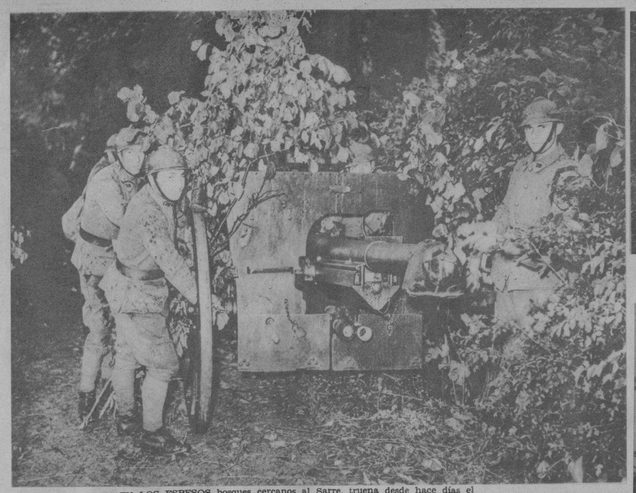

EN LOS ESPESOS bosques cercanos al Sarre, truena desde hace días el cañón francés. Estos artilleros colocan un 75 en posición de fuego. (F. W.)

DESDE EL FRENTE FRANCO-ALEMAN

LA LINEA del Rin, aunque hasta el momento no ha entrado en acción, permanece en vigilante espera de guerra. Con material y el equipo de campaña, estos soldados franceses ejercen su vigilancia algo a la retaguardia de la frontera. (Foto Wide)

EN LAS AVANZADAS de la Línea Sigfrido, dentro del ángulo del Sarre, estos soldados alemanes se lanzan a las trincheras cercanas a la frontera francesa, para hacer frente a las tropas enemigas. (Foto Wide)

TRANSPORTANDO material por los ríos, estos soldados se dirigen a las primeras líneas del Mosa, donde, cerca del Sarre, se está combatiendo hace días. (Foto Wide)

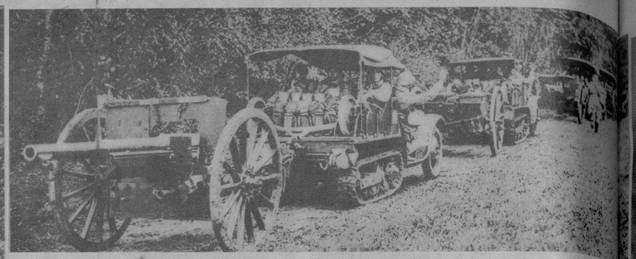

FILAS INTERMINABLES de tanques, arrastrando piezas de artillería—el famoso cañón del 75 francés—han llegado al frente franco-alemán durante los últimos días, para apoyar el avance sobre el Sarre. (Foto Wide, tomada el día 8, cinco días después de proclamarse la guerra).

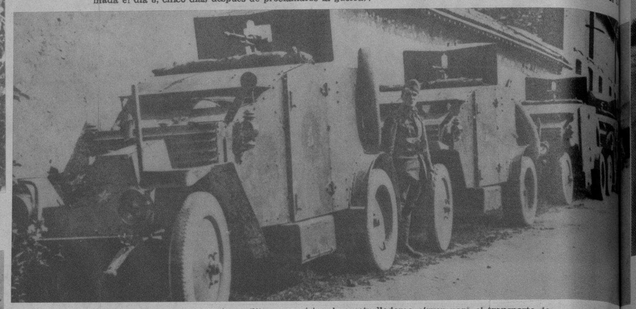

CARROS militares provistos de ametralladoras, sirven para el transporte de tropas ya cerca de la frontera franco-alemana. (Foto Wide tomada el pasado día 8, cinco días después de la declaración de guerra)

COMO EN 1914—en que la guerra estalló también en el verano—los soldados franceses avanzan hacia la frontera, en medio de verdes campos de cultivo que la guerra puede destrozar antes de la cosecha. (Foto Wide)

AUN EN TIERRAS de Francia, estos grupos de tanques detenidos breves momentos para cargar sus municiones, se dirigen al frente del Sarre, donde se iniciaron las operaciones militares hace algunos días. (Foto Wide)

EN LAS CARRETERAS de Alsacia, un destacamento de tanques dirigiéndose a la frontera del Sarre, donde al parecer se halla el ángulo culminante de las operaciones franco-germanas de los últimos días. (Foto Wide)

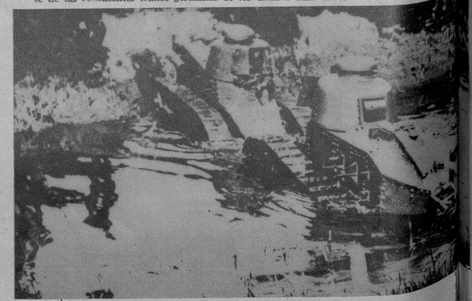

CORREN igual por el campo que por el agua.—Tanques del ejército francés traspasando un arroyo, cerca de la frontera franco - alemana. Los mecánicos (al frente) han descansado y hasta tal vez se han bañado. (Foto Wide)

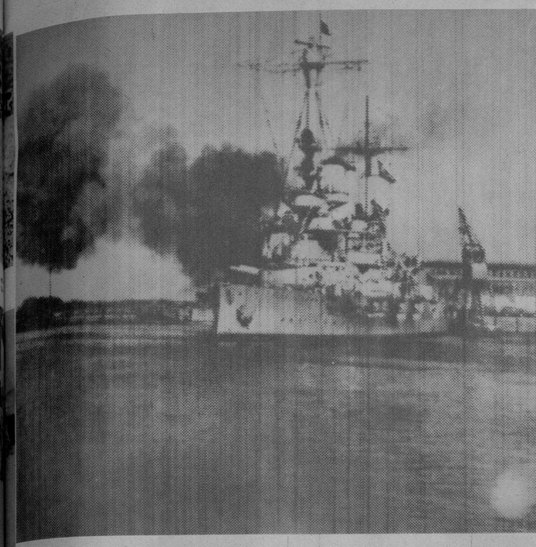

EL UNICO puerto polaco, el de Gdynia, no se ha rendido aun; pero desde que se iniciaron las hostilidades está recibiendo el martilleo diario del crucero alemán «Schlewig-Holstein», que se ve en esta radiofoto—comunicada desde Berlín por Wide World, el pasado lunes—disparando contra el puerto polaco.

EN LONDRES hubo el pasado lunes una pequeña alarma. Pero salieron sobrando estas carreras en busca de refugio, pues los aviones alemanes no se presentaron—no se han presentado aun, a despecho de la guerra. (F. W.)

LA GUERRA EN POLONIA Y. . . EN LONDRES

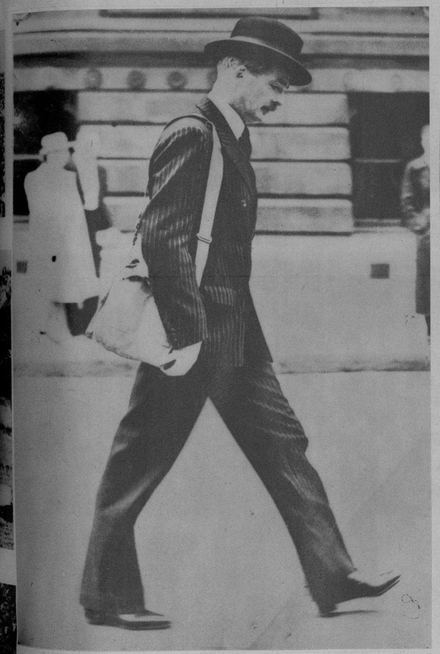

SIR ANTHONY EDEN, nuevo Ministro de los Dominios, se dirige a su despacho del Ministerio con su equipo contra gases a cuestas. (Foto Wide)

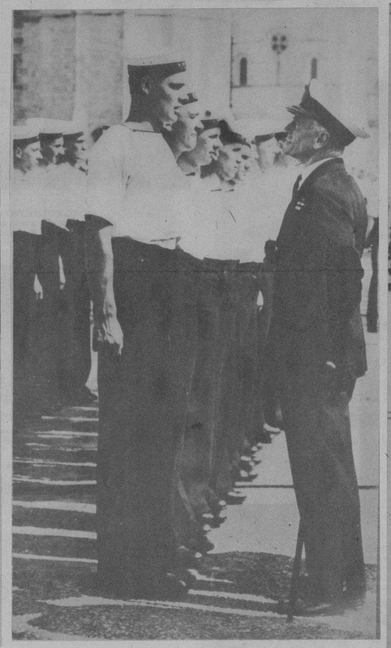

EL ALMIRANTE inglés Sir Martin Dunbar, inspeccionando a un grupo de marinos llamados recientemente, y dedicados a las unidades ligeras que se cuidan principalmente de los submarinos. (Foto Wide)

LAS REALES Fuerzas Aéreas inglesas, recibieron el pasado domingo la visita de Jorge VI. Aquí se ve al monarca inglés, con el uniforme de Mariscal del Aire, después de pasar revista a las águilas británicas. (F. Wide)

POR TIERRAS de Polonia, avanzando, he aquí un grupo de tanques del ejército alemán, de los que toman parte en el asedio de Varsovia. (Cablefoto Wide, comunicada desde Berlín el pasado lunes)

ARTILLERIA de mediano calibre, ya trasladada al frente francés, donde actúa en la frontera alemana. Este tipo de cañón fué exhibido en París, hace meses. (Foto Wide)

M.E.C.D. 2016

Uñas que halagan

Los nuevos tonos de Cutex: Rosa, Rosa Viejo, Brique, Tulipán, Trébol, Laurel, Cameo, Cedrino, Orquídea... son colores que realzan expresivamente sus manos. Elija el matiz que le quede mejor con el colorido de su vestido favorito. Además de realzar su distinción quedará encantada con la gran duración del Esmalte Cutex.

El Nuevo Esmalte «Tipo Salon» Dura Más.

Este esmalte es una nueva fórmula, algo más espeso, pero aplicable más fácilmente. Tarda un poco más en secarse, pero una vez seco es bellísimo—y es de larga duración. Viene en los tonos en boga.

CUTEX
ESMALTE PARA LAS UÑAS

MOMENTOS antes de celebrarse el banquete ofrecido a la distinguida intelectual Angela Acuña de Chacón, fué tomado este sugestivo grupo en el que aparecen la Presidenta de la Sección de Paz de la Liga Panamericana, Margarita García Gutiérrez, María Collado, María García Gutierrez, Maggie Morgan y nuestra compañera Adela Jaume, en representación de la Asociación Femenina de Prensa. (Foto D. M.)

BODA DE CIEGOS.— En la mañana de ayer tuvo lugar la boda de la señorita María Rizo Cabrera con el señor Narciso Rivera y Hernández. Ambos contrayentes son asilados de la Asociación Cubana de Ciegos. Actuó el notario doctor del Río y fueron testigos los doctores Alfredo Casero Guillén, Francisco Zavarte y Ramírez, doctor Eduardo Suárez Rivas y Rodríguez Mesa. (Foto D. M.)

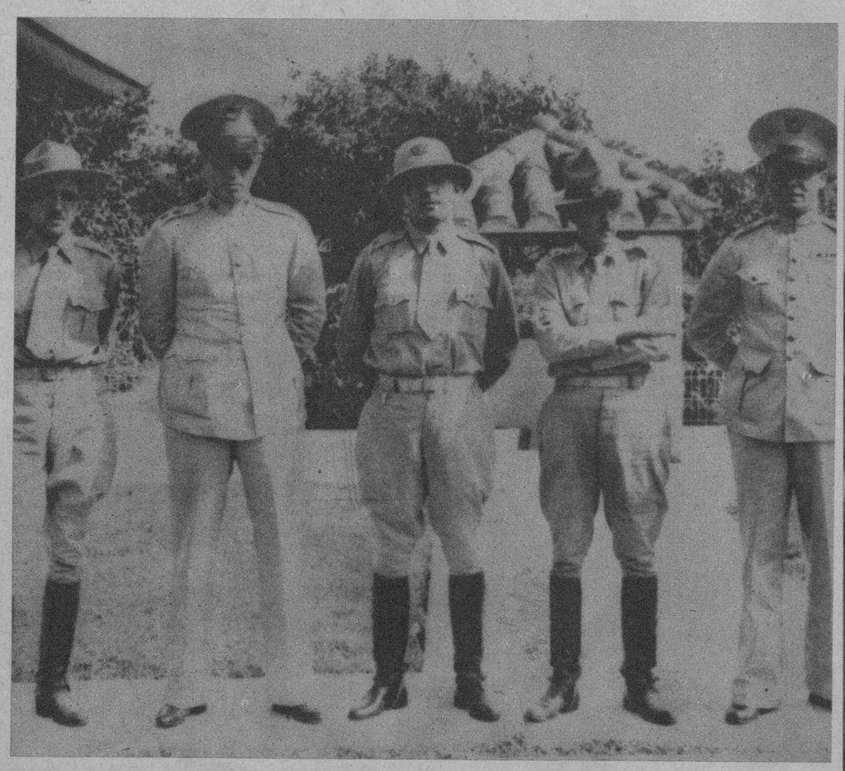

LOS DIRECTORES del Campeonato de Tiro de Revólver Inter Regimentales, que dió comienzo con gran entusiasmo en el Casino Deportivo de la Habana. (Foto D. M.)

EN EL POLIGONO de la Ciudad Militar, se llevó a cabo una sencilla ceremonia, para imponer las insignias de nuevo grado a dos miembros del Ejército Constitucional. La foto muestra el momento en que el capitán Ricardo Fernández imponía las insignias del nuevo grado a los ascendidos. (Foto D. M.)

UNA SENTIDA manifestación de duelo fué la peregrinación efectuada a la tumba del malogrado capitán Emilio Alvarez, en el Cementerio de Colón. Ostentaba la representación del coronel Batista su ayudante el capitán Alonso, encontrándose también presentes el teniente coronel Querejeta, el comandante García, el comandante J. Ibáñez, el comandante Lombana, los capitanes Zaragozi, Mudarra, Caraballo, Rodríguez, los tenientes Carrillo, Padrón, Vidal López así como clases y alistados y familiares del extinto. (F. D.)

UN ASPECTO del público asistente a la inauguración de la Biblioteca «Carmela Zaldívar»—nombre de la señora madre del coronel Batista—, en el parque del mismo nombre, en Banes (Oriente), acto llevado a cabo brillantemente hace días. (Foto D. M.)

CON MOTIVO de sus Bodas de Plata (25 años de vida fecunda), la institución asturiana Club Allerano ofreció un magno banquete a sus fundadores hace días, en los jardines de La Cotorra. La presente foto muestra un aspecto general de la concurrencia, numerosa y selecta. (Foto D. M.)

EN EL INSTITUTO del Cáncer, del Hospital Calixto García, pronunció una conferencia el destacado médico argentino doctor Alberto Nudenberg, dando a conocer sus opiniones sobre la enfermedad de la lepra y el establecimiento de leprosorios. En la presidencia del acto aparecen: el doctor Nudenberg, la señorita Florinda Navarro de Borrell, Presidenta de la Liga Antileprosa de Cuba, señora del doctor Nudenberg, doctor Oteiza, doctor Valdés Dapena, Presidente del Cuerpo Médico de Asesores Técnicos de la Liga Antileprosa, doctor Fardo Castelló, doctor Jesús Govantes y teniente coronel doctor Despaigne. (Foto D. M.)

EN EL CENTRO Militar de Veterinaria, en Ciudad Militar, y con la asistencia de los Secretarios de Sanidad y Defensa, del teniente coronel Despaigne, del capitán Adriano Padrón Torra y de los doctores Recio, Browell, Corria, Sosa, capitán médico Froment y teniente Guardiola, del Hospital Militar, teniente Castell, Rosell, Naranjo y Valdés, se llevó a efecto el acto por el cual se autoriza al Laboratorio Farmaco-Biológico de Cuba, del Consejo Nacional de Tuberculosis, para autorizar en colaboración con el Ejército Constitucional, el Laboratorio del Centro Militar de Veterinaria. (Foto D. M.)

¡COMO POR MAGIA!
LOS COLORANTES "DALIA" CONVIERTEN LOS TRAJES USADOS EN NUEVOS
26 ATRACTIVOS COLORES DE MUY FACIL USO
EN FARMACIAS Y SEDERIAS
COLORANTES "DALIA"
PRODUCTO CUBANO

M.E.C.D. 2016