1A SECCION 1

SERVICIO DE ASSOCIATED PRESS
Ésta queda autorizada para usar nuestro servicio y noticias de información.
Servicio exclusivo de la agencia «Havas» y del «Herald Tribune», de New York.

DIARIO DE LA MARINA

El DIARIO DE LA MARINA es el periódico más antiguo de Cuba. Fué fundado en el año mil ochocientos treinta y dos.
Servicios especiales de España. Hilo directo con New York y recepción directa por radio de otros servicios.

1A SECCION 1

AÑO CVII.—NUMERO 203 ACOGIDO A LA FRANQUICIA POSTAL LA HABANA, VIERNES, 25 DE AGOSTO DE 1939.—SAN LUIS, REY DE FRANCIA TIEMPO PARA HOY: VARIABLE PRECIO: 5 CENTAVOS

MENSAJES DE ROOSEVELT A HITLER, A VICTOR MANUEL Y AL PRESIDENTE DE POLONIA, APELANDO A LA PAZ

CON 11.000,000 DE HOMBRES SOBRE LAS ARMAS E INICIADAS LAS AGRESIONES ENTRE POLACOS Y ALEMANES, EL FUEHRER GERMANO HA DECIDIDO ESTA MADRUGADA LA SUERTE DE EUROPA

"DENTRO DE ALGUNAS HORAS EL ATAQUE DE POLONIA CONTRA DANZIG VA A DESTRUIR LA PAZ DE EUROPA"-ANUNCIAN EN ALEMANIA

VARSOVIA Y BERLIN SE ACUSAN MUTUAMENTE DE AGRESIONES E INCURSIONES EN SUS FRONTERAS COMO SI QUISIERAN ELUDIR LA RESPONSABILIDAD DE LA GRAN TRAGEDIA QUE PARECE INMINENTE AUN A LOS OJOS DE LOS MAS OPTIMISTAS EN EL PROBLEMA

Hitler y Ribbentrop regresaron a Berlín y en seguida conferenciaron con jefes militares hasta la madrugada

NIEGAN EN POLONIA QUE SUS TROPAS ESTEN CERCANDO A DANZIG Y LA VERSION DE QUE EL CORONEL BECK VAYA A VISITAR A HITLER HA SIDO DESMENTIDA TAMBIEN. LA MAS FUERTE TENSION, LIBRE NO OBSTANTE DE NERVIOSISMOS, SE SIENTE EN TODA EUROPA

BERLIN, agosto 25. (Viernes). Havas.—Minutos después de la medianoche terminó la conferencia del canciller-presidente Hitler con sus principales auxiliares, el mariscal Goering y el ministro de Estado von Ribbentrop, aunque se cree que los jefes militares también asistieron a la reunión, la cual comenzó a las siete de la noche del jueves. La opinión dominante esta madrugada en Berlín, es que la decisión de Alemania en la cuestión de Polonia ha sido ya adoptada, y que quizás esté a punto de ser llevada a la práctica.

Durante la conferencia, celebrada en la nueva Cancillería, se afirmaba en todos los círculos de la capital que sería decisiva, al quedar acordada en ella la solución de la crisis, de una manera u otra.

«El ataque a Danzig destruirá la paz de Europa»

NUEVA YORK, agosto 24. (Exclusivo).—La noticia que más ha alarmado a los observadores fué la que dió la agencia oficiosa alemana «D. N. B.» esta noche, de que los preparativos militares de Polonia «han asumido un carácter de ofensiva».

La noticia agregaba que «dentro de unas horas el ataque polaco a Danzig habrá destruído la paz de Europa».

Creen aquí los observadores que Alemania intentará hacer creer que Polonia fué quien amenazó a Alemania, según la propaganda publicada y que de esta noche a mañana habrá un choque, bajo el pretexto de un ataque polaco».

Se cree en Varsovia que se ha llegado ya al clímax en el drama de Europa.

VARSOVIA, agosto 24. (AP.)—En los círculos de esta capital se cree que se ha llegado ya al clímax del drama europeo y que ha llegado el momento en que la posición de Europa debe exponerse con toda claridad y sin lugar a dudas.

No se ha tenido confirmación de las noticias relativas a que el ministro de Estado Joseph Beck había sido invitado a Berchtesgaden por Adolf Hitler, y se cree generalmente que en el caso de que existiera tal invitación, el coronel Beck no la atendería.

Se considera significativa, sin embargo, la entrevista que sostuvieron hoy el ministro Beck con el Embajador británico Sir Howard Kennard y el Embajador francés León Noel, en la cual, según se cree, se estableció de una manera definitiva la posición polaca.

Mientras tanto Polonia está resuelta a reforzar sus fronteras y a acelerar la movilización y la eficiencia de su ejército.

La prensa polaca pone de relieve la determinación de este país de defender sus derechos y el territorio, sin preocuparse de las consecuencias.

Las noticias alemanas acerca de la concentración de tropas polacas alrededor de Danzig han sido desmentidas en los círculos responsables.

En Polonia reina una gran calma. Aquí, en Varsovia, no se ven más que ocasionalmente algunos camiones con tropas polacas.

Las calles están llenas de público, como de costumbre y los cafés y restaurants, llenos.

Pero la calma es aparente. Puede verse en las caras de los grupos que conversan en las esquinas de las calles y en los cafés. El único tema de las conversaciones es la inminente posibilidad de la guerra.

Las ediciones de los periódicos son compradas con avidez. Las tiendas están vendiendo todo lo que tienen, especialmente café y azúcar.

Hitler llegó repentinamente a Berlín con sus asesores, dispuesto a que nadie se mezcle en sus asuntos del Este.

BERLIN, agosto 24. (AP.)—Adolf Hitler, aliado a Joseph Stalin en un pacto de consulta y no agresión y resuelto a que nadie se mezcle en su derecho» a crear un nuevo orden en la Europa Central, se trasladó repentinamente esta noche en aeroplano a esta capital para sostener una importante conferencia con su ministro de Estado Joachim von Ribbentrop.

La pequeña Danzig ha producido sombrías noticias y los nacionales de la Gran Bretaña, Francia y los Estados Unidos están saliendo de Alemania tan rápidamente como pueden.

Hitler aterrizó por sorpresa en esta capital a las 5.50 de la tarde, seguido su avión de otros cuatro trimotores Junkers en los que llegó el personal más allegado al Fuehrer de la Cancillería de Obersalzberg.

Un pequeño grupo vió al Canciller regresar a la capital, pero así y todo de los componentes del mismo salieron varios «heils».

Hitler, Ribbentrop y otros líders en conferencia.

Hitler parece satisfecho y está algo tostado por el sol. Sonrió al descender del aeroplano con el brazo derecho levantado, haciendo el saludo a los funcionarios del ministerio de Estado que se hallaban en el aeródromo con sus uniformes negros con vivos de plata. Estos funcionarios se hallaban en el aeródromo esperando el regreso de von Ribbentrop de su viaje a Moscú.

Al saludar al Embajador italiano, Bernardo Attilico, Hitler, todavía sonriente, le estrechó la mano y sus ojos brillaron. Minutos más tarde el Fuehrer y sus asesores se dirigían en automóviles a la Cancillería.

Un sol achicharrante caía sobre Berlín cuando llegaron al aeródromo procedentes del Este, dos aviones Cóndor de cuatro motores, trayendo a von Ribbentrop y a su séquito, desde Moscú.

Von Ribbentrop abandonó el aeródromo a las 6:45 de la tarde dirigiéndose inmediatamente a la Cancillería para informar.

Tan pronto como el estandarte del Fuehrer fué izado en la Cancillería, en Wilhelmstrasse, silenciosas muchedumbres se reunieron frente a la residencia del caudillo.

En el patio de la Cancillería había soldados y guardias de la élite. Varios automóviles parqueados en el patio indicaban que había personajes en el edificio público.

Los periódicos no ocultan la verdadera situación.

La prensa, al fin, está dando publicidad a los preparativos que están haciendo las demás naciones para la guerra.

El Bureau de noticias oficiales da una completa versión del discurso pronunciado por el primer ministro Chamberlain en la Cámara de los Comunes.

Hasta ahora el tono de los artículos de la prensa alemana había consistido en hacer burla de la nerviosidad de los demás países, poniéndola en contraste con la «calma» que prevalecía en Alemania.

El efecto de esa propaganda ha sido que todos los ciudadanos estén más que convencidos de que los ingleses y franceses jamás lucharán y que los polacos capitularán como hicieron los checos.

SE HA CALCULADO QUE EXISTEN 11.000,000 DE HOMBRES SOBRE LAS ARMAS EN EUROPA. EL MAYOR NUMERO CORRESPONDE A FRANCIA Y A ALEMANIA

LONDRES, Agosto 24. (AP).—Europa tiene esta noche más de once millones de hombres sobre las armas sin contar las fuerzas de marina y las aéreas.

He aquí en números redondos un cálculo tomado por distintas fuentes:

Polonia, 1,000,000 de hombres; Gran Bretaña, 600,000; Francia, 2,000,000. Total: 3,600.000.

Alemania, 2,000,000 a 2,500,000; Italia, 1,300,000. Total: 3,300,000 a 3,800,000.

Rumania, 850,000; Turquía, 300,000; Grecia, 200,000. Estos países han recibido garantías de ayuda de la Gran Bretaña y Francia.

Otros países son: Hungría, 200,000; España, 150,000; Yugoeslavia, 300,000; Bulgaria, Bélgica, los Estados Bálticos, Holanda, Portugal, Suiza, 400,000; Rusia soviética, 2,000,000.

Sin embargo, ahora alternan las noticias sobre la movilización polaca con informaciones acerca de las atrocidades de éstos.

La prensa de provincias sigue jubilosa por el golpe de genio de Hitler que preparó un tratado de consulta y no agresión con Rusia.

Las noticias más importantes del día, desde cierto punto de vista, son las de Danzig, donde se creó el cargo de «jefe del Estado» para el cual fué designado Albert Forster, lugarteniente de Hitler en la Ciudad Libre.

Esto parece indicar que Hitler desea que Forster tenga dominio completo en Danzig durante los días que han de seguir.

Jamás se ha roto el hilo entre Hitler y el Coronel Beck

La segunda noticia sensacional fué dada por la agencia DNB, informando que tres aviones comerciales que volaban con bandera polaca habían sido atacados por los polacos.

Y esta noche, la propia agencia, dice que Danzig está rodeada de tropas polacas y que existe el peligro de un golpe de Estado.

Todas estas cosas parecen indicar que pronto se hallará un «casus belli»:

Sin embargo, todavía se confía en que un milagro evite la guerra. El taumaturgo, en opinión alemana, podría serlo el Coronel Beck, ministro de Estado de Polonia.

Los hombres que se dicen bien enterados aseguran que «el hilo entre el Coronel Beck y Hitler jamás se ha roto».

Beck, según se piensa, posiblemente venga a Berlín de la misma manera que hizo el presidente Emil Hacha de Checoeslovaquia en el mes de marzo, y ponga a Polonia bajo la «protección» de Alemania.

En estos círculos se asegura también que el primer ministro soviético Vyacheslaff Molotoff está haciendo presión sobre Beck y sobre el gobierno de Polonia.

La prensa de Berlín comenta la actitud polaca.

Por unanimidad, la prensa de Berlín interpreta el pacto con Moscú en el sentido de que significa «políticamente el reajuste de la Europa oriental».

Se dice que von Ribbentrop y Molotoff han llegado a un acuerdo de vasto alcance en lo que respecta a la forma en que quedará reajustada la Europa oriental.

Polonia, según el periódico «Berzenzeitung», debe «comprender al fin a qué están tocando las campanas».

El «Deutsche Allgemeine Zeitung» dice: «La lección que el 23 de agosto se ha dado va dirigida igualmente a la Polonia de hoy y a los que están detrás de Polonia estimulándola a que realice el sabotaje de la revisión pacífica».

El «Hamburger Fremdenblatt» declara: «Los estados que, como Turquía, entraron en el frente del cerco con la vana esperanza de que se concertara un tratado anglo-soviético se encuentran ahora con una situación enteramente nueva».

«Todos los países desde la costa del Báltico a los Dardanelos comprenderán las señales de los tiempos y tendrán en cuenta el hecho fundamental de la cooperación germano-rusa».

El propio von Ribbentrop al salir de Moscú anunció que el Fuehrer y Stalin han decidido ser amigos.

Describió el pacto de Moscú como «el firme e inconmovible cimiento sobre el cual ambos estados construirán una íntima cooperación».

Más tarde el Koenigsberg expresó la opinión de que Hitler resolvería esta crisis como había resuelto otras, e insistió en que Alemania es invencible.

Danzig cierra también su frontera con Polonia

BERLIN, agosto 24. (Havas).—Las autoridades de Danzig procederán a cerrar su frontera con Polonia, como contramedida de la adoptada por el Gobierno polaco. Esta noche llegaron a Berlín informes de que la tensión aumenta por horas en la Ciudad Libre, aunque no se cree allí que la clausura de lo frontera polonesa alterará en lo más mínimo el curso de los acontecimientos. La población danziguesa espera con ansiedad el arribo del buque-escuela alemán «Schleswig-Holstein», que llegará el jueves por la mañana. Es inminente también el arribo del crucero «Koenigsberg».

La agencia DNB informa que las autoridades de Polonia cortaron las comunicaciones telefónicas, además de cerrar la línea limítrofe. Dos cónsules ingleses que se encontraban en Danzig, así como dos vapores de la misma nacionalidad, partieron hoy a mediodía.

PONDRA FIN A LA GUERRA CHINO-NIPONA EL PACTO BERLIN-MOSCU

"Los Gobiernos de Italia y de los Estados Unidos, pueden ser hoy los heraldos de los ideales de la cristiandad, tan a menudo oscurecidos" -Roosevelt

El Presidente no consultó a otras naciones ni envió la copia del mensaje a Berlín

PIDE AL REY DE ITALIA QUE USE SU INFLUENCIA

WASHINGTON, agosto 24. (AP).—El presidente Franklin D. Roosevelt intervino hoy, dramáticamente, en la crisis europea, haciendo un llamamiento a la paz por conducto del rey de Italia. El presidente invita al soberano a que ejerza toda su influencia y que su Gobierno impida una guerra general.

Esencialmente, el mensaje renueva la proposición que hizo mister Roosevelt el pasado abril, sugiriendo que Alemania e Italia se comprometieran a no atacar a las naciones independientes, mientras una conferencia internacional resolviese las cuestiones del desarme y el acceso a los mercados y a la materia prima.

Este acontecimiento sorprendió en Washington, debido, principalmente, a que el mensaje se despachara mucho antes de la llegada del Presidente a su capital, interrumpiendo sus vacaciones.

Ayer por la mañana mister Roosevelt tomó la resolución de intervenir en el conflicto y dictó el mensaje que más tarde fué trasmitido por radio al departamento de Estado. Sin pérdida de tiempo el documento fué trasladado a mister William Phillips, embajador de los Estados Unidos cerca del Quirinal, quien lo llevó inmediatamente al Duce Mussolini, pidiéndole al propio tiempo una audiencia con Su Majestal el rey-emperador, la que se efectuó a las dos de la tarde de hoy.

Mientras esto sucedía en Roma, el secretario de Estado, mister Cordell Hull, leía gravemente el mensaje a los periodistas que hacen la información de su departamento, y contestó brevemente a las preguntas que se le hicieron. Dijo, entre otras cosas, que no se había consultado previamente a otras naciones y que no se había despachado copia del mensaje a Berlín.

En las primeras horas de la tarde mister Roosevelt llegó a Washington en un tren especial, dirigiéndose inmediatamente a la Casa Blanca donde conferenció con mister Hull y altos jefes del departamento de Estado.

He aquí el texto íntegro del mensaje que mister Franklin D. Roosevelt, presidente de los Estados Unidos de América, dirigió a Su Majestad Víctor Manuel III, rey de Italia y emperador de Etiopía:

«De nuevo la crisis en los asuntos del mundo hace patente la responsabilidad de los jefes de Estados por la suerte de sus pueblos y de la humanidad entera. Es por el tradicional acuerdo entre Italia y los Estados Unidos y por los lazos de consanguinidad existentes entre los millones de nuestros ciudadanos, que me considero autorizado a dirigirme a Vuestra Majestad, en nombre del mantenimiento de la paz en el mundo. Es mi creencia y la del pueblo norteamericano, de que el Gobierno de Su Majestad puede influenciar grandemente para evitar el estallido de la guerra. Cualquier guerra general causaría sufrimientos sin cuento a todas las naciones, sea beligerante o neutral, vencedora o vencida, y causaría, indudablemente, la devastación de los pueblos y quizá de los gobiernos más directamente afectados.

«Nosotros, en América, habiendo formado una nación homogénea de tantas nacionalidades, a veces encontramos difícil visualizar las animosidades que tan a menudo crean crisis entre las naciones de Europa que son más pequeñas que nosotros en población y territorios; pero aceptamos el hecho de que estas naciones tienen absoluto derecho a mantener su independencia nacional, si así lo desean. Esta doctrina debe aplicarse lo mismo a las naciones débiles que a las fuertes. La aceptación de este principio significa la paz, porque cesa el miedo a la agresión. La alternativa que significa la necesidad de los fuertes a dominar a los débiles, conducirá no sólo a la guerra, sino a largos años futuros de agresiones por parte de los victoriosos. Así nos lo demuestra la Historia.

«El 1 de abril sugerí que ninguna nación debía atacar o invadir el territorio de otra nación independiente, y que, una vez asegurado esto, se podrían iniciar las conversaciones para librarnos, progresivamente, de la dura carga de los armamentos y abrir las avenidas del comercio internacional, incluso a los centros de materias primas necesarias para la vida económica de todas las naciones.

«Digo que en estas discusiones los Estados Unidos tomarían parte de muy buena gana y tales conversaciones de paz permitirían a otros gobiernos entrar en negociaciones pacíficas sobre problemas políticos o territoriales en los cuales se encuentren directamente interesados. Si es posible para el Gobierno de Su Majestad formular proposiciones para la solución pacífica de la presente crisis, conforme a estas líneas, puedo asegurar a Vuestra Majestad la mayor simpatía por parte de los Estados Unidos. Los gobiernos de Italia y los Estados Unidos pueden ser hoy heraldos de estos ideales de cristiandad que tan a menudo se oscurecen. Millones de seres humanos piden que no se les sacrifique inútilmente, Majestad».

El Conde Ciano fué a conferenciar con el rey sobre la respuesta al presidente Roosevelt

ROMA, agosto 24. (Havas).—Hay noticias de que el conde Ciano se dirigió hoy a Santana de Valdieri, donde está veraneando el rey Víctor Manuel, con el que celebró una larga entrevista, posiblemente sobre la respuesta que ha de darse al mensaje personal del presidente Roosevelt al monarca italiano, apelando a los buenos oficios de éste para que no se perturbe la paz europea. Hasta hoy por la noche la prensa romana no ha hecho la menor alusión al mensaje del presidente Roosevelt, el que solamente fué anunciado al pueblo, muy brevemente, por radio.

En Varsovia

VARSOVIA, agosto 24. (Havas).—La iniciativa del presidente Roosevelt, de los Estados Unidos, cerca del rey de Italia, ha sido recibida en esta capital como una tentativa encomiable del jefe del Ejecutivo de Washington para impedir el conflicto armado. Sin embargo, la opinión polaca es bastante escéptica en lo que concierne a los resultados prácticos de la iniciativa, subrayándose, además, que en todo caso la decisión de apelar al auxilio de los aliados al verse amenazada directa o indirectamente la independencia de Polonia, corresponde exclusivamente al Gobierno de Varsovia.

Se recibe en medio de un gran silencio oficial la apelación de Roosevelt al rey Víctor Manuel

ROMA, agosto 24. (AP).—La apelación del presidente Roosevelt al rey Víctor Manuel para que haga uso de su influencia a fin de que se llegue a una solución pacífica de la crisis de Europa, se recibió hoy en medio de un gran silencio oficial.

No hay indicación inmediata acerca de la respuesta del rey a la apelación, entregada oralmente por el embajador William Phillips en la residencia real de verano en Sant'Anna de Valdieri, o si la influencia del rey, caso de que la ejerciera, podría evitar el conflicto por las demandas de Alemania a Polonia.

El embajador Phillips fué recibido en audiencia por el rey poco después de las dos de la tarde.

La conferencia celebrada hoy por Mussolini con los jefes del Ejército, la Marina, las fuerzas aéreas y la milicia fascista sobre «cuestiones militares», fué la primera revelación oficial de que Italia se aprestar para tomar las armas al lado de su aliada, Alemania.

Los observadores extranjeros creen que Italia tiene preparados los planes de movilización para ponerlos en práctica al primer aviso.

Las salidas de dos trasatlánticos italianos desde Génova, el «Conde di Savoia» y el «Augustus», para New York y la América del Sur, respectivamente, han sido aplazadas.

ROOSEVELT HA DIRIGIDO APELACIONES A LA PAZ AL CANCILLER HITLER Y AL PRESIDENTE DE POLONIA

WASHINGTON, Agosto 24. (AP).—El Presidente Roosevelt, que había enviado un mensaje al rey de Italia en favor de la paz, dirigió también esta noche apelaciones en pro de la paz a Adolf Hitler y al Presidente Moscicki, de Polonia, sugiriendo tres métodos para evitar la guerra:

Estos tres métodos son:

Primero: Las negociaciones directas.

Segundo: La sumisión de la controversia a un arbitraje imparcial.

Tercero: Un acuerdo para adoptar el procedimiento de conciliación seleccionando un conciliador o moderador.

Esta es la segunda apelación de Roosevelt en el día, habiendo dirigido la primera al rey Víctor Manuel de Italia.

El Presidente Roosevelt, cuya apelación a la paz ha sido una de las notas sensacionales de la hora.

El secretario del presidente Roosevelt, mister Stephen T. Early, declaró que el Presidente no tiene la intención de que se efectúe otro «Munich», puesto que en su mensaje al Presidente de Polonia y a Adolf Hitler, dice:

«Polonia y Alemania al aceptar cualquiera de las alternativas que propongo, acordarán respetar completamente la independencia y la integridad territorial del otro».

Mr. Roosevelt sugiere a los jefes de Estado alemán y polaco una tregua «durante un período razonable y estipulado».

Dice, además, a Hitler:

«El pueblo de los Estados Unidos es contrario a toda política de conquista y dominación militar. Rechaza la tesis de que un gobernante o un pueblo posee el derecho de realizar sus fines u objetivos por medio de la acción sumiendo a incontable número de millones de personas en una guerra que llevará el sufrimiento a todas las naciones del mundo, beligerantes y neutrales, cuando tales fines y objetivos, si son justos y razonables, pueden satisfacerse por procedimientos de negociación pacífica o recurriendo al arbitraje judicial».

Personalidades de Francia afirman que existen noventa probabilidades contra diez de que estalle la conflagración

Francia tiene ya sobre las armas dos millones de hombres.

Ha movilizado cinco clases de reservistas, los que acuden a los distintos campos de concentración desde toda la nación

LAS TROPAS DEL SUR, HACIA LA FRONTERA ITALIANA, Y DESDE GLOBOS SE OBSERVA LA FRONTERA ALEMANA

PARIS, agosto 24. (Havas).—El Ministro de Estado Bonnet conferenció hoy con los embajadores de Inglaterra, Polonia y Rumania, para cambiar impresiones acerca del pacto de no agresión ruso-alemán. Hay informes de que el convenio ha producido inquietud en los países balkánicos, y que el Gobierno de Bucarest, ha declarado que sigue dispuesto a cumplir sus compromisos con Polonia.

El pueblo francés, casi habituado al estado de tirantez en que vive Europa desde hace tiempo, parece resignado al estallido de la guerra. Un alto funcionario declaró esta noche a la Agencia Havas, comentando la situación, que «teníamos anoche (aludía a la del miércoles), motivos para pensar que Rusia no se aliaría al Reich, y menos que se prestaría a favorecer los designios de éste con respecto a Polonia, pero ahora las perspectivas de guerra son mucho mayores que las de paz». Esta declaración es moderada en comparación con las de otras personalidades que han pasado por muchas crisis internacionales, sin perder la ecuanimidad. Algunas de ellas afirman hoy que las probabilidades de que estalle la guerra son noventa contra diez. Sin embargo, la espectativa de la respuesta pedida por el Gobierno de Daladier a Moscú, y el mensaje del Presidente Roosevelt al Rey de Italia, han contribuído a disipar algo el pesimismo reinante.

Facilidades a todos los que quieran abandonar París

PARIS, agosto 24. (Havas).—La Sociedad Nacional Francesa de Ferrocarriles ha adoptado todas las disposiciones para facilitar el movimiento de pasajeros que quieran alejarse de París En razón de las circunstancias, se invita al mismo tiempo a todas las personas cuya presencia no sea absolutamente indispensable en la capital, para usar con plena libertad las redes ferroviarias que por el momento están bien garantizadas.

Conferenció el Embajador francés en Moscú con Molotoff

PARIS, agosto 24. (Havas).—Informes directos de Moscú dicen esta noche que el Embajador de Francia. Paul Emile Naggiar, tuvo hoy una entrevista con el Comisario de Estado soviético, Vyacheslaff Molotoff Desde que el Gobierno de Daladier recibió el informe de Naggiar, sobre el pacto ruso-alemán, dejó resuelta la cuestión de la permanencia de la misión militar francesa en Moscú. Puede considerarse ya como seguro, que el grupo de oficiales recibirá orden de regresar a París sin pérdida de tiempo.

Francia está adoptando toda clase de preocupaciones

PARIS, agosto 24. (AP).—Francia acelera los preparativos para la defensa temiendo que en cualquier momento puede sobrevenir lo peor.

Los funcionarios dijeron a cuantas personas, no son absolutamente indispensables en París, que partan de la capital de Francia. La Embajada de los Estados Unidos ya ha recomendado a los ciudadanos de ese país que embarquen para América.

Los círculos diplomáticos informan que las comunicaciones con Polonia se interrumpieron desde las cinco de la tarde, comunicando la Associated Press en Londres que después de varias horas en esas condiciones habían quedado restablecidas con Varsovia

El gobierno ha llamado rápidamente a los reservistas a prestar servicio en filas. Los vehículos de todas clases han sido requisados. Patrullas de emergencia guardan «las áreas de peligro» y un gobierno de unión nacional, que comprenda a todos los partidos, **salvo acaso a los comunistas**, se ha proyectado por Daladier.

El gobierno se ha hecho cargo de todas las fábricas privadas que se dedican a la manufactura de material de guerra. A los empleados que estaban disfrutando de vacaciones se les ha llamado al trabajo.

Cinco clases de reservistas están acudiendo, desde todos los departamentos franceses, a los campamentos de concentración y movilización. Las últimas informaciones dan cuenta de que hay 2.000.000 de hombres sobre las armas en Francia y en territorio francés. Las tropas del sur se dirigen en gran número a la frontera italiana. En la Línea Maginot, frente a la frontera alemana, está todo el personal necesario

Globos en forma de salchichas se ven en el aire en la parte francesa de la zona fronteriza alemana. Desde Niza al este de la frontera italiana, a lo largo de la Riviera, los tiradores senegaleses guardan la costa, los puentes y otros puntos vitales.

Miles de familias francesas han abandonado ya la capital, alojándose en pequeñas ciudades y aldeas lejos de los objetivos militares. Se proyecta un éxodo en gran escala desde París, para el caso de que estalle la guerra.

El primer Ministro Daladier anunció que mañana por la noche pronunciará un discurso por radio, pero no ha señalado la hora.

PARIS, agosto 24. (Havas).—La aplicación de las medidas de seguridad continúa sin que se altere el aspecto habitual de París.. La única modificación en la fisonomía nocturna de la capital, es la «iluminación de guerra» en las calles transversales de las barriadas del centro. El sistema, estrenado en septiembre último, cuando la crisis de Checoeslovaquia, no cambia sensiblemente el aspecto de las rúas, pues consiste en unas pantallas azulosas que proyectan la luz hacia abajo, impidiendo que iluminen verticalmente o las fachadas de los edificios. Muchos cafés usan el procedimiento en sus focos exteriores.

VALETTA, isla de Malta, agosto 24. (Havas).—Las autoridades militares comenzaron hoy la distribución de máscaras contra los gases a todos los elementos de la población civil.

El canciller Beck recibió al ministro del Japón

VARSOVIA, agosto 24. (Havas).—El ministro de Estado, coronel Beck, recibió hoy a Shuishi Kaos, ministro del Japón en Varsovia.

Culpa Moscú a Inglaterra del paso que diera

Dice que Chamberlain no fué sincero y le obligó al Pacto con el Fuehrer

MOSCU, agosto 24. (Havas).—El pueblo soviético ve generalmente en la conclusión del pacto de no agresión ruso-alemán, un golpe bien merecido para Chamberlain, quien tiene muy pocas simpatías en esta capital. Hoy se celebraron en las grandes fábricas una serie de mitines para que los oradores explicasen a los obreros los últimos acontecimientos. Toda la responsabilidad de lo ocurrido recae sobre Inglaterra, a la que se acusa en todos los tonos. Jamás hubo mucha simpatía entre los pueblos ruso y británico, y se recuerda que, no hace mucho, en unos artículos de crítica histórica publicados por los diarios de Rusia, se afirmó que en las grandes batallas del pasado, británicos y moscovitas rara vez combatieron en el mismo campo.

Generalmente, Francia es menos atacada que Inglaterra.

Chamberlain fué aclamado por el pueblo británico

Reciben instrucciones para en caso de guerra todos los súbditos de la Gran Bretaña

LONDRES, gosto 24. (Havas).—Cuando el Primer Ministro Chamberlain salió de Westminster y se dirigió a la presidencia del Consejo en Downing Street número 10, la inmensa muchedumbre estacionada frente a este último lugar le aclamo con entusiasmo, mientras cantaba el «Rule, Britannia». Las ovaciones se prolongaron durante varios minutos.

Instrucciones a la población civil inglesa

LONDRES, agosto 24. (Havas).—Un aviso dirigido esta noche por Sir John Anderson, Ministro de la Defensa, a la población, [illegible] en contacto con los encargados de la seguridad general, en caso de raid aéreo, al mismo tiempo que debe aplicar las medidas ya fijadas para producir la oscuridad completa en todo Londres. En el aviso se insiste en que tan pronto como se haya ordenado dejar a oscuras determinada ciudad o región, no se permitirá ni la más insignificante luz. Las tinieblas han de producirse automáticamente y deberán ser mantenidas indefinidamente. En las casas y edificios que no estén dotados de las cortinas especiales para obturar todos los rayos luminosos, la iluminación interior queda rigurosamente prohibida.

La escuadra británica

LONDRES, agosto 24. (Exclusivo). «Los buques están en sus puestos», fué la única explicación dada esta noche por el Almirantazgo a los rumores de Estocolmo de que la Escuadra ha bloqueado la entrada al Mar Báltico, incluyendo todo el Skagerrag, que impide la salida de los buques de guerra alemanes de las bases de Kiel y Wilhelmshaven.

Se explicó, sin embargo, que tanto la Escuadra de la costa como la de reserva están en el Mar del Norte.

Estocolmo dice que la Escuadra se extiende desde las islas Orkney, en Escocia, hasta el Báltico y que la fila de buques, incluyendo los mas rápidos torpederos y destructores forman una cadena a la entrada del Báltico.

Los elementos conservadores así lo quieren

Créese que el Japón vuelva a a la política de **aislamiento** en vista de la crisis actual

«INDEPENDENCIA SIN CONTAR CON LAS OTRAS NACIONES»

PEKIN, China, agosto 24. (Havas).—Se habla mucho de la paz en Asia, tanto en los círculos japoneses como en los centros chinos más autorizados. Es posible que todo sea un efecto lejano de los acontecimientos europeos, pero sobre lo que no cabe la menor duda, es que esos rumores fueron estimulados por la firma del pacto ruso-alemán. Se cree al mismo tiempo que el grupo de «oficiales jóvenes» del ejército japonés (el que estuvo recientemente haciendo fuerte presión para conseguir la alianza del imperio al eje Roma-Berlín) ha perdido un poco de su influencia en provecho de las personalidades militares y civiles de más edad y menos radicales en su línea de conducta.

El Japón parece que ha decidido volver a la política de aislamiento

TOKIO, agosto 24. (AP).—El Japón parece estar retornando al aislamiento en su política exterior, al menos por ahora, como resultado del pacto de no agresión germano-ruso.

El ministro de Estado Hachiro Arita, dijo a los periódicos vernáculos que la política revisada de la nación debe basarse en «la independencia sin contar con las demás potencias».

Esto se halla de acuerdo con la declaración de un representante de la marina de guerra en sentido de que el ejército y la armada han acordado que es necesario seguir una política militar internacional independiente, si bien el Japón «cooperará con las potencias amigas hasta donde sea posible».

Estas declaraciones coincidieron con el aparente aumento de disgusto sobre los acontecimientos internacionales, incluso la abrogación por los Estados Unidos del tratado comercial de 1911.

Forster, líder nazi, nombrado jefe del Gobierno de Danzig

El Senado lo ha nombrado para darle autoridad sobre Greiser. Muchos extranjeros se marchan

DANZIG, agosto 24. (AP).—El líder del partido nazi, Albert Forster, se hizo cargo del gobierno de la Ciudad Libre mientras la población espera el arreglo de sus destinos.

El Senado acordó hacerle jefe del Estado, con lo que tendrá autoridad sobre Arthur Greiser, hasta ahora jefe del gobierno al mismo tiempo que presidente del Senado.

Se han dado seguridades oficiales en sentido de que no han cruzado tropas por la frontera de la Prusia Oriental, pero no se niega que miles de soldados alemanes están allí acuartelados.

Los funcionarios de Danzig anunciaron que Polonia ha cerrado la frontera y que no se permite que la crucen los cargamentos de víveres destinados a esta ciudad.

Forster será saludado por vez primera en su nuevo cargo como «Staats Oberhaup»t o jefe de Estado, mañana, cuando el crucero alemán Schleswig Holstein, que es ahora buque escuela, llegará a la bahía de Danzig. También habrá salidas para Greiser, presidente del Senado, para el Alto Comisario de la Liga de las Naciones, para el Comisario general polaco y para el presidente del puerto.

El Senado ha protestado contra lo que llama «contrabando de armamentos polacos en el Westerplate»—una península en la bahía de Danzig—en relación con la ocupación de un carro de ferrocarril destinado para ese depósito polaco. Los funcionarios de Polonia dicen que están autorizados por el tratado para entregar armas por el Esterplatte.

La Comisaria polaca anunció que ha protestado ante el Senado contra la «mutilización» en Danzig del cadáver de un soldado polaco muerto en un incidente de la frontera en Kohling, la semana pasada.

ULTIMA HORA

MOSCU, Agosto 25. (AP.)—El Consejo Soviético Supremo ha sido convocado hoy para una sesión extraordinaria para el próximo lunes, día 28.

M.E.C.D. 2016

NACIONALISTAS, LIBERALES, AUTENTICOS Y CONJUNTISTAS EN LOS ACTOS FINALES DE LA REORGANIZACION

UNA "PURGA" NECESARIA

La última determinación del Director General de Radio ha sido bien recibida, como lo es toda medida enérgica e igualitaria que tiende a establecer los principios de la Ley. Nos referimos a la que obliga, en un plazo de treinta días, a las plantas de radio a someter sus canales a la frecuencia que se les tiene asignada.

Pero la misma Dirección General ha hecho público que, de las innumerables estaciones que padecemos, sólo cinco están dentro de la Ley y bien será que los altos poderes respalden a la Dirección de Radio para que no se nos haga aparecer en el extranjero como una nación salvaje, por sus "plantas" parásitas que la invaden.

Item más, el propio Comandante Govea ha iniciado gestiones para "purgar" nuestro ambiente de la infección seudoperiodística que lo infecciona y creemos que, pues se conoce el daño, es hora de ponerle remedio, tan drástico como fuere menester.

Porque se acercan al centenar las publicaciones anodinas unas, indocumentadas las más, e irresponsables en su mayoría, por medio de las ondas hertzianas, las que carecen de todo servicio reportel, telegráfico y de cables, y no obstante los dan a costa de la ley, de nuestro buen nombre como nación culta y de la explotación al margen de la ética, muchas veces, de que se valen para subsistir.

Cerca de cien "periódicos del aire" en la Habana, representan por lo menos tres o cuatrocientos señores gravitando sobre el Comercio y sobre las propias oficinas públicas. Verdadera plaga de parásitos de una profesión que no puede aceptar el lastre poco prestigioso de una muchedumbre sin crédito profesional.

Nosotros creemos que, ni puede cualquiera tomar nuestras noticias para leerlas como suyas, cómodamente, ni tampoco debe poder cualquiera, sin más títulos que querer, convertirse en miembro de una profesión que, si no exige títulos escritos, sí demanda capacidades de cultura bien probadas que den al periodista, con las responsabilidades, los derechos y créditos del mentor.

RECIBO DEL CNEL. BATISTA

En horas de la mañana de ayer y en su residencia de la Ciudad Militar, el Coronel Fulgencio Batista, jefe del Ejército Constitucional, recibió al Secretario de Defensa Nacional, doctor Domingo Ramos, con quien despachó acerca de los asuntos relacionados con esa dependencia del Estado, entrevistándose más tarde con el Coronel José E. Pedraza, jefe de la División Central de la Policía Nacional y con el Comandante Bernardo García.

En horas de la mañana, en su residencia, el Jefe del Ejército recibió también a los senadores Illas, Cañaz Milanés y Simeón Ferro; a los representantes Jay, Pons, Díaz Carballosa y Llópiz; al doctor José Enrique Bringuier y al Gobernador de la Provincia de Oriente, Dr. Pérez André.

En horas de la tarde, en el edificio de la Ayudantía General, recibió en audiencia al doctor Aurelio Fernández Concheso y a los señores Sergio Carbó, Oscar de la Torre y Manuel Costales Latatú.

ELIGIERON LOS AUTENTICOS SU EJECUTIVO

Como resultado de una sesión que terminó a las cinco de la mañana del miércoles, quedó proclamado el nuevo comité ejecutivo nacional del PRC (Auténtico).

En el círculo del Partido —Reina y Gervasio— laboró afanosamente la asamblea nacional del Partido Auténtico, finalizando el estudio y deliberación sobre el programa consttiucional del Partido, que fué aprobado.

Nos informó el señor Aurelio Alvarez que habían emitido su voto ciento doce delegados de los ciento veintiseis que la integran, y que el nuevo ejecutivo está compuesto de la siguiente manera:

Presidente, Ramón Grau San Martín. Primer Vicepresidente, Aurelio Alvarez de la Vega. Segundo Vice, Gustavo Moreno. Tercer Vice, Isidro Hernández. Cuarto Vice, Félix Lancís. Quinto Vice, Emilio Ochoa. Sexto Vice, Juan G. Santana.

Secretario de Actas, Carlos Prío Socarrás. Vice, César Rivero.

Secretario de Correspondencia, Félix Martín. Pice, Raúl Fernández Fiallo.

Tesorero, Carlos C. Cruz. Vice, Miguel Morales.

Pocales, Mario Hernández, Isaac Ledo, Alejandro Armengol, Jorge Callejas, Miguel Suárez Fernández, José R. Aldereguía, Alejo Cossío Pino, Manuel Braña, Ricardo L. Guerrero, Gualberto Alvarez, Eddy Chibás, Eusebio Mujal.

Miembro ante el Tribunal Superior Electoral: Dr. Diego V. Tejera.

Suplente, Felipe Díaz Díez.

"CONJUNTO NACIONAL DEMOCRATICO". ASAMBLEA MUNICIPAL DE MARIANAO. PRESIDENCIA

SEGUNDA CONVOCATORIA

De orden del señor Presidente, y en uso de las facultades que me están conferidas en el vigente Código Electoral y los estatutos del Partido, CITO Y CONVOCO, a todos los señores DELEGADOS, por este medio, que integran la Asamblea Municipal del CONJUNTO NACIONAL DEMOCRATICO, para la sesión que tendrá efecto en la mañana del 27 de los corrientes, en la casa MACEO, NUMERO DIEZ Y SEIS, entre ROSENDO COLLAZO y MARTI, en este pueblo, a las DIEZ antes meridiano, en la siguiente

ORDEN DEL DIA:

PRIMERO: Lectura y aprobación del acta de la sesión anterior.

SEGUNDO: Ratificación o remoción del Delegado Político y su Suplente, ante la Junta Municipal Electoral.

TERCERO: Asuntos Generales.

Y para remitir a la Junta Municipal Electoral, y citación de los señores Delegados, expido la presente, en Marianao, a veinte y tres de agosto de mil novecientos treinta y nueve, con el visto bueno del señor Presidente.

Carlos Saladrigas,
Presidente.

Armando Rizo,
Sec. de Correspondencia.

Habana, Agosto 24 de 1939.

SOBRE LA AUTORIZACION PARA FIESTAS POLITICAS

Ayer, el Tribunal Superior Electoral estuvo celebrando vistas de reclamaciones hasta hora avanzada de la noche, lo cual viene ocurriendo diariamente; precisamente el próximo lunes tiene señaladas veinticuatro, tal es el número inmenso de controversias que se han planteado a virtud de los comicios recientes de los partidos políticos.

Tohó varios acuerdos el Tribunal ayer; entre ellos el de decir a la Municipal de Esperanza, que sólo a la Junta compete, según el artículo 315, conceder la autorización para la celebración de las fiestas políticas sin que ninguna otra autoridad pueda impedir el ejercicio de ese derecho en los lugares de uso público.

Otro acuerdo importante fué el siguiente: decir a la Municipal de Yateras y circular a las Juntas Provinciales y Municipales, y que se publique en la Gaceta Oficial para general conocimiento, que en los casos de afiliaciones hechas por los partidos en aquellos barrios en que no pudieron organizarse en su oportunidad, tienen que ajustarse a la Instrucción General 154, que en su apartado tercero dispone que se llenarán los requisitos del Código, entre ellos, los de los párrafos segundo y tercero del artículo 300, sólo que no se harán cancelaciones provisionales sino definitivas de la nueva afiliación si resultase inscripto en otro partido el elector, pues no es de aplicación la parte del párrafo tercero que trata de las opciones, que sólo rigió para el período de reorganización.

Otra Junta que terminó los Registros de Colegios es la de Alquízar, a la que se dijo, como a las anteriores, que debe cesar el personal temporero, menos un escribiente.

Y se dispuso la impresión de 112.000 ejemplares de juramentos de miembros de mesas electorales, los cuales deberán reunir los requisitos que imponen los artículos 39 y 62 del vigente Código Electoral.

LA CANDIDATURA PUNISTA PARA LA CONSTITUYENTE

Designaron ayer sus candidatos a la Constituyente los miembros de la asamblea provincial del Partido Nacionalista en la provincia de la Habana.

El acto se celebró en Reina 255, altos, adonde concurrió desde hora temprana numeroso público.

Al pase de lista respondieron sesenta y ocho delegados. En la presidencia, el coronel C. Baizán; en las secretarías, los doctores Valdés Astolfi y Rodríguez Pintado.

Inmediatamente se procedió a la elección de los miembros del Partido que han de figurar en la candidatura nacionalista para Delegados a la Asamblea Constituyente en esta provincia.

Los aspirantes son:

Francisco Rivero San Román; Francisco J. Prieto Llera, Armando Fernández Jorva, José Huerta Oliva, Nicolás Duarte Cajide, José A. Borges, Armando García, Octavio Cabrera, Abelardo Valdés Astolfi, Lucilo de la Peña Cruz, Miguel Angel Céspedes, Fernando del Busto, J. A. Casabuena, Nieves Pérez Chaumont, Enrique Zayas, Arturo Mora Varona, Aída Rodríguez, José M. Bolaños, Pedro Palma Plasencia.

Tras la elección de la candidatura, se declaró la permanencia de la sesión hasta el día 27, a las cinco de la tarde.

ESTUDIA LA SECRETARIA DE GOBERNACION MUCHOS ACUERDOS DE VARIOS AYUNTAMIENTOS

Numerosos acuerdos adoptados por los Ayuntamientos, estudia en estos momentos el Negociado de Asuntos Provinciales y Municipales de la Secretaría de Gobernación, son los siguientes:

Del Ayuntamiento de Cienfuegos incluyendo en el presupuesto ordinario la suma de $200.00 para contribuir al embellecimiento del Malecón: del de Rancho Veloz modificando el personal y aumentando la consignación de los directores de la banda municipal y academia de música; del de Güines, modificando las tarifas sobre lidias de gallos y juegos de baseball; del de Cortalillo, aumentando el estimado de recaudación del matadero municipal con vista de la perspectiva de aumento de población en las minas de Motembo.

Aprobados para choferes

El Tribunal de Examen de aspirantes a choferes aprobó ayer a los siguientes: Jorge Alonso, Enrique Calás, Félix Fernández, Marcos Fuentes, Emilio García, Elena Hidalgo, José Muiño, Ernesto Mier, Cruz del Real, Manuel Romero y Oelia Varas.

Reponen a un empleado

Refrendó ayer el Secretario de Gobernación, Sr. Félix del Prado, el decreto presidencial que dispone la reposición de Rodolfo Abalos Socarrás en el cargo de Jefe Clase Tercera del Negociado de Prisiones de esa dependencia, en cumplimiento de la reposición ordenada por la Comisión del Servicio Civil. Sergio Iglesias que venía desempeñando esa plaza, pasará a otro cargo en el Consejo Superior de Defensa Social, según se nos informó.

UN MEDICO DEMENTE SE ARRANCO LA LENGUA Y LA CAMPANILLA, EN STA. CLARA

SANTA CLARA, agosto 24. DIARIO. Habana.— En el Hospital «San Juan de Dios», falleció anoche el doctor Antonio García Martínez, de 39 años de edad y residente en esta ciudad, a consecuencia de una intensa hemorragia producida al arrancarse con sus propios manos la lengua y la campanilla.

El doctor García, desde hace algún tiempo venía enfermo del cerebro, debido al vicio de las drogas narcóticas. Anoche, hallándose sentado en la puerta de su casa, junto a su padre, le pidió a éste le alcanzara un vaso de agua y cuando el autor de sus días fué a complacerlo, se produjo la terrible lesión.

El suicida en otras ocasiones había atentado contra su vida, ingiriendo para ello pastillas de permanganato.

Armando MACHADO, corresponsal

PARA PROTEGER LA INDUSTRIA DEL CALZADO PIDEN SE REBAJE EL ARANCEL A LA CABRITILLA

Esta recomendación ha sido hecha por la Comisión Técnica Arancelaria al Secretario de Hacienda. Los inmigrantes del «Iberia» no podrán trabajar ni convertirse en carga pública

Se ha hecho una copia corregida del Decreto Presidencial autorizando el desembarco de los 53 inmigrantes llegados en el vapor «Iberia», estableciendo para ello que tendrán que dar cuenta a la policía de sus respectivos domicilios y demostrar a satisfacción del señor Presidente de la República que no vienen a trabajar ni se convertirán en carga pública.

Depuración de depósitos y fianzas

Las Aduanas de Cienfuegos y Caibarién han enviado $50.000 a la Tesorería General de la República, producto de la depuración de depósitos y fianzas que vienen realizando empleados técnicos de la Secretaría de Hacienda.

Se vigilará el trasiego de gasolina

Las autoridades de la nación a quienes compete el más depurado proceso en lo que se refiere a pagos de impuestos, han ordenado que el trasiego de «gasolina nacionalizada» que se realiza por medio de sabotaje esté bajo la vigilancia directa de los inspectores del Fondo Especial de Obras Públicas, para impedir fraudes.

La Aduana de Gibara será reorganizada

El Inspector Ducassi, del Cuerpo de Resguardo, ha recibido órdenes de la jefatura correspondiente de la Secretaría de Hacienda, para que reorganice la Aduana de Gibara.

Pídese protección para la industria del calzado

Celebró sesión ordinaria la Comisión Técnica Arancelaria el día 23, que presidió el señor Juan M. Barquín, Director General de Aduanas, con asistencia de los delegados doctor Nicolás Pérez Estable, por la Secretaría de Estado; señor Eduardo Durruty, por la de Hacienda y el señor Joaquín Prieto Peláez, que actuó de Secretario.

La Asociación de Industriales de Calzado de Cuba, se interesa por una bonificación en la importación de pieles de cabritilla curtidas, grado similar al becerro, según expediente número 731-CTA, aforándolas por la partida 193-F. La Comisión adoptó el acuerdo de recomendar al señor Secretario de Hacienda que gestione del Ejecutivo el Mensaje correspondiente al Congreso, recomendándole la ampliación de la partida correspondiente.

Un escrito de la Cámara de Comercio de la República de Cuba—expediente No. 705-CTA — expresa que de aplicarse el Art. IX de las Disposiciones Generales del Arancel, tal cual quedó modificado por el Decreto 810 de 1935, crea un privilegio a favor de la clase industrial, por lo que se interesa sea concedido ese beneficio por mediación del Comercio. Después de estudiar el informe rendido por la Dirección General de Aduanas, la Comisión adoptó el acuerdo de recomendar al señor Secretario de Hacienda que no acceda a lo solicitado por estar perfectamente definida en la Ley la intención del Legislador de conceder dicho beneficio al industrial.

El hospital «Santa Susana» de Bejucal, autorizado para una rifa en diciembre

El honorable señor Presidente de la República firmó el Decreto número 1951, incluido en la Gaceta Oficial, fecha 23 del mes en curso, que refrenda el Dr. Joaquín Ochotorena, Secretario de Hacienda, autorizando una rifa benéfica.

Se refiere a la que se celebrará en el mes de diciembre, por los cuatro premios del Sorteo Extraordinario de Navidad, destinándose el producto al sostenimiento del hospital «Santa Susana», institución de carácter particular ubicada en Bejucal.

Se expedirán tantas papeletas como número de billetes contenga el sorteo aludido, al precio de 10 centavos cada una, ofreciéndose los siguientes premios: primer premio, 4 billetes enteros de la Lotería Nacional, sorteo ordinario, y una factura de golosinas y bebidas propias de los días pascuales, valuada en cien pesos; segundo premio: dos billetes enteros, sorteo ordinario y una factura de golosinas y bebidas valuada en treinta pesos; tercer premio: un billete entero, sorteo ordinario y factura valuada en 15 pesos; cuarto premio: medio billete de iguales condiciones y factura de diez pesos.

TODOS LOS CONGRESISTAS DEL PUN PINAREÑO CANDIDATOS A LA CONSTITUYENTE

PINAR DEL RIO, Agosto 24. (Por telégrafo, al DIARIO).— Accediendo a ruegos de los jefes de términos y de la totalidad de los delegados a la asamblea provincial Nacionalista, la represnetación congresional del PUN por esta provincia, aceptó integrar la candidatura de delegados a la Constituyente.

Queda compuesto el ticket nacionalista de esta Provincia en la siguiente forma: Senador Simeón Ferro Martínez; Representantes Ramón Granda Fernández, Tomás García Montesino, José Ramos Oleaga, Angel Manuel Ferro, Rogelio Regalado Rodríguez. — Fraguela, corresponsal.

Todos los días que restan de este mes puede recibir Gratis

LOS DOS MAGNIFICOS PERIODICOS,

DIARIO DE LA MARINA

POR LA MAÑANA,

—Y—

AVANCE

POR LA TARDE.

Si ahora se suscribe a estos dos periódicos

LA SUSCRIPCION SOLO CUESTA

$1.50 AL MES

Suscríbase

por los teléfonos:

M-7911,
M-7912 y
M-7913,

en nuestra Administración, para disfrutar de ese beneficio que le ofrecen los dos periódicos mejor informados y más completos que se editan en Cuba.

Las suscripciones en Provincias pueden solicitarse directamente o por mediación de nuestros Agentes.

LOS QUE ASPIRAN A SER CONSTITUYENTES POR EL LIBERALISMO HABANERO

Las nominaciones de candidatos a la Constituyente, hechas por el Partido Liberal en esta provincia, presentan el siguiente ticket de aspirantes:

Alfredo Hornedo, Rogelio Díaz Pardo, Estanislao Cartañá, Rafael Guas Inclán, José Manuel Cortina, Rafael Santos Jiménez, Manuel Sánchez Fernández, Enrique Pizzi de Porra, Agustín Morales Pedroso, Francisco Ibarra Surís, Benjamín Muñoz Ginarte, Agustín Alvarez Díaz, Julio Portela Rodríguez, Alberto García Navarro, Pedro Palma Plasencia, Ramón Puente Valdés, Esperanza Mazorra, Francisco Sánchez Caignet, Juan Travieso Torres.

La designación de candidato tuvo efecto ayer en el Círculo del Partido en una reunión de la asamblea provincial habanera.

La asamblea del CND

En segunda convocatoria se reunió ayer la asamblea nacional del Conjunto Nacional Democrático.

Amplia orden del día comprendiendo la elección del comité ejecutivo, rigió para la asamblea.

La mesa estuvo integrada por la señora María Caro y los secretarios Enrique Fontova y Carlos Díaz.

El oficial de actas señor René Carles leyó la convocatoria y, por orden de la Presidencia, llamó a los delegados para que hicieran entrega de sus credenciales. Respondieron al llamamiento: 21 delegados, de Pinar del Río; 20, de la Habana; 21, de Matanzas; 18, de Camagüey; y 19, de Oriente.

Al darse a conocer que noventa y nueve delegados habían respondido a la convocatoria, fué rendido tributo de recordación al delegado por la provincia de Oriente, doctor José R. Espino, recientemente fallecido.

Comprobada, con la cédula electoral, la edad de los señores delegados, se procedió a constituir la mesa de edad. Quedó ésta integrada por los señores José A. Cardet, Adolfo Silva y Andrés Calderín—como de mayor edad—y Manuela Carrillo y Eduardo Ballester, como delegados de menor edad.

Dada lectura al artículo 69 de los Estatutos que disponen la forma en que ha de efectuarse la votación, para elegir el comité ejecutivo, se acordó un receso, para confeccionar la candidatura. El señor Prado solicitó que teniendo en cuenta que la representación de Santa Clara no había podido concurrir legalmente habilitada, se reservaran en el ejecutivo los cargos que deben corresponder a su representación.

Pidió el señor José de la Fuente que fueran proclamados presidentes de honor del Partido los señores Carlos Saladrigas y Santiago Verdeja, ex-Presidentes del CND.

El receso para acordar la candidatura se prolongó excesivamente.

Efectuada la votación, el resultado fué la elección del siguiente comité ejecutivo nacional:

Presidente: Félix del Prado; Primer Vice, Ramón del Collado; Segundo Vice, Octavio Verdeja; Tercer Vice, (vacante para la provincia de Santa Clara); Cuarto Vice, Eugenio Rodríguez Cartas; Quinto Vice, Luis Loret de Mola; Sexto Vice, Fidel Pino Santos.

Secretario de actas, Alfredo Jacomino; Vice, Héctor Pagés.

Secretario de Correspondencia, Guillermo Alonso Pujol; Vice, (vacante para Santa Clara).

Tesorero: José L. Meneses; Vice, Antonio Duarte.

Vocales: Francisco Don Rodríguez, Germán S. López, M. Fernández León, Dr. Carlos Saladrigas, Dr. Santiago Verdeja, José T. Oñate, Manuel Pérez Galán, Matías de la Fuente, José E. Olivella y Juan G. Gómez Echemendía.

Tomaron posesión los nuevos miembros del Ejecutivo cenedista inmediatamente. El señor del Prado pronunció expresivas frases sobre su elección, como fórmula de unidad para el Conjunto; calificando la nueva presidencia no como individual, sino como de índole colectiva, para la mayor fuerza del Partido.

A uno y otro lado del nuevo Presidente del CND ocupaban puestos los señores Santiago Verdeja y Carlos Saladrigas.

Se dió lectura y aprobación al Programa Constitucional.

Una moción designando Prsidentes de Honor del Partido a los señores Saladrigas y Verdeja fué suscrita por los delegados.

Así como otra, a la cual se dió lectura y aprobación notoria, por la cual el CND hace la proclamación de la candidatura presidencial del Coronel Batista para la Presidencia de la República.

El desacuerdo sobre la designación de Miembros Políticos ante el Tribunal Superior Electoral impidió que la asamblea agotara la orden del día. Se comprobó la inexistencia del quorum.

PALACIO

La Directiva de Omnibus Aliados

El Jefe del Estado recibió la visita de una comisión de la directiva de la cooperativa de Omnibus Aliados.

Esta solicitó una solución favorable del Ejecutivo al memorandum de peticiones formuladas por la cooperativa.

Así mismo los comisionados le expusieron el proyecto de sortear, en calidad de rifa, un ómnibus de la ruta nueve, con el fin de destinar su producto a la construcción de diez y nueve mil metros de vía en las calles seis y catorce, hasta tercera y octava en el reparto Buena Vista.

La empresa de la ruta 28, ya en otra ocasión, reconstruyó más de veinte mil metros de pavimento de las calles por donde circulan los vehículos de dicha compañía.

Los visitantes manifestaron a los periodistas que el Jefe del Estado les había prometido estudiar las peticiones y resolver las injusticias.

La comisión estaba integrada por los señores: Julián Saud Juelles, (Presidente), Luis J. M. Flores, Procurador de la entidad, Juan Rodríguez, Administrador de la ruta nueve y Joaquín Menéndez.

El ingeniero Jiménez Lanier

El ingeniero Julio Jiménez Lanier entrevistó al Presidente para darle cuenta de la misión que éste le encomendara acerca de los daños sufridos en la Villa de Remedios con motivo del temblor de tierra ocurrido en dicha región.

Según noticias, el Gobierno, en vista del informe de referencia, procederá a prestarle auxilios a los vecinos mayormente perjudicados por el sismo.

El Secretario de Hacienda

Con el Presidente despachó asuntos de su Departamento el Secretario de Hacienda doctor Joaquín Ochotorena. (¿Cuáles?)

El Secretario de Educación

Concurrió a Palacio a despachar con el Presidente, el Secretario de Educación.

Mensaje al Congreso

Según informes el señor Presidente enviará en breve un Mensaje al Congreso solicitando un crédito con destino a la repatriación de cubanos que se encuentran en Europa.

LA INDEPENDENCIA DEL URUGUAY

Con motivo de cumplirse hoy el aniversario de la Independencia del Uruguay, visitamos al señor Eugenio Pereira, Cónsul de ese país hermano en esta Capital, Encargado de la Legación del mismo, quien nos obsequió con la siguiente síntesis panorámica:

El 25 de Agosto de 1825, fué proclamada la Independencia del Uruguay, por el General Juan Antonio Lavalleja, Jefe de los «33» Orientales que habían invadido el territorio de la Banda Oriental como entonces se le denominaba debido a su posición geográfica con respecto al caudaloso Río Uruguay, límite con la República Argentina hasta la altura del Río Quareim, que forma el límite Norte con el Brasil. Juan Antonio Lavalleja había luchado bajo las órdenes de José Gervasio Artigas figura magna en las luchas por la independencia del Uruguay. Los «33» orientales habían desembarcado después de cruzar el Río Uruguay, el día 19 de Abril de 1825 en la Playa de la Agraciada, y pocos días después todo el pueblo estaba en armas contra el Imperio del Brasil. Después de una breve guerra en que intervino también el ejército argentino, en favor del Uruguay, se concertó una paz que dejaba al Uruguay libre e independiente; acto que vino a confirmarse poco mas tarde, al jurarse la Constitución el 18 de Julio de 1830.

Como todos los países nuevos, el Uruguay pasó por todos los azares y vicisitudes de un largo y penoso aprendizaje. Se sucedieron varias guerras intestinas, y como si el destino quisiera demostrar que el hombre, para ser digno y fuerte, debe templarse, al igual que el acero, a los golpes del yunque, las guerras fueron cruentas y porfiadas. Como dato sugestivo debe tenerse presente que los levantamientos armados siempre exigirán «libertad absoluta del sufragio» y la primera base para deponer las armas siempre fué también ese postulado. Por eso el Uruguay goza hoy fama de ser uno de los países más democráticos y libres del mundo.

El Uruguay, después de muchos años de paz, y presidido hoy, por el eminente General y Arquitecto Alfredo Baldomir teniendo como Vice-Presidente, al no menos eminente estadista, doctor César Charlone, actualmente Ministros de Hacienda se halla en un plano de franca ascensión en todos los órdenes de la actividad. Hace muy poco tiempo han sido reajustadas las deudas internas y externas de forma que las obligaciones de todo género, estuvieran más a compás con la situación financiera del mundo, y poder así hacerles frente con menos sacrificios para el país. El Banco de la República, institución de Estado es un ente autónomo, y sin embargo, tiene el contralor de todo el mecanismo económico de la Nación. Su capital es de $60.000.000 totalmente realizado (Capital inicial en 1896: $5.000.000); fondo de reserva, 24 millones; depósitos generales, 83 millones; colocaciones generales, 153 millones. Transcribo un párrafo sacado de la última Memoria de dicho Banco: «La actividad del Banco durante el año 1938 ha sido provechosa para los intereses del Estado y de la comunidad. «Sin descuidar su función esencial de dispensador y regulador del crédito, y manteniendo siempre la hegemonía que le corresponde en esa zona de la vida económica y social, ha consagrado atención especial a la actividad del intercambio, con el fin de ajustar las ventas y adquisiciones del país, a la realidad económica y evitar las perturbaciones de orden monetario que se producen como consecuencia del desequilibrio entre las exportaciones y las importaciones. Además el Estado posee otros Bancos: Hipotecario, de Seguros, Caja Nacional de Ahorros y Descuentos. En las industrias, controla el alcohol,

General y arquitecto Alfredo Baldomir, Presidente del Uruguay.

el cemento y combustible; usina eléctrica, teléfonos.

La tardea del Ministro de Hacienda en estos últimos meses ha sido muy intensa, al propiciar congresos comerciales entre los países vecinos como Brasil, Argentina y Paraguay de donde han surgido convenios muy beneficiosos para el intereambio comercial.

Una de las obras que son de admirar hoy en el Uruguay, es la que está realizando con el embalse del Río Negro, que una vez terminada (para 1942) será considerada una de las más gigantescas de la América Latina. De ella se derivará fuerza motriz, no solamente para todo el país sino que podrá servir a una parte del Sur del Brasil (Río Grande do Sul).

Política Internacional:

El Uruguay ha estado afiliado a la «Liga de Naciones» desde la fundación de ese importante tribunal internacional, habiendo contribuido con sus hombres más capacitados en la materia, y cooperado en el estudio, y solución algunas veces, de sus problemas, hasta hoy, en que parece, desgraciadamente, que ha perdido prestigio ante la ausencia de importantes países. Debido a este motivo precisamente, el Parlamento del Uruguay está considerando un proyecto presentado por un miembro del Senado, a fin de conseguir su desafiliación de la «Liga de Naciones». Es notable la tesis sostenida en ese sentido por el actual Ministro de Relaciones Exteriores, el eminente jurisconsulto doctor Alberto Guani, que fué Jefe de la Delegación del Uruguay en la nombrada Liga de Naciones hasta hace muy poco tiempo, en su discurso ante el Parlamento de fecha junio 21 del corriente mes.

En todas las épocas de nuestra historia, ha reinado una verdadera simpatía hacia Cuba (la bella Perla de las Antillas) simpatía que más de una vez tomó forma tangible, y recordamos por ejemplo que vuestro gran patriota, el apóstol José Martí, hallándose en el ostracismo, fué nombrado por mi Gobierno, Cónsul en New York. Y es de esperar que las armónicas relaciones entre los dos países, se estrechen día a día, en la cordialidad de la gran familia panamericana. Debemos intensificar nuestras relacionse comerciales a la par que nuestras vinculaciones espirituales.

Protesta Japón de que propalen falsas noticias

Culpa de la realización de esa campaña a funcionarios norteamericanos en la China

TOKIO, agosto 24. (Havas). — El Ministro del Estado, Hachiro Arita, ha dado instrucciones al embajador del Japón en Washington, M. Horinuchi, para que haga ante el Departamento de Estado representaciones por la actitud de varios funcionarios norteamericanos en China, responsables de la propagación de falsos rumores en relación con la supuesta campaña anti-americana en varias ciudades del Norte y Centro de este país, y las cuales están bajo el control japonés.

Después de las protestas y reclamaciones hechas por el Encargado de Negocios de los Estados Unidos en Tokío, Eugene Dooman, la cancillería nipona hizo una completa investigación, auxiliada por las autoridades locales, sobre los actos antiamericanos de referencia, comprobando que todos los informes circulantes eran completamente falsos, precisando al mismo tiempo que habían sido propagados por funcionarios de los E. U. quienes dieron las noticias a su Gobierno y a los corresponsales de la Prensa, sin cerciorarse previamente de su certeza.

La cancillería recuerda que recientemente el Reverendo Harris y otros dos misioneros norte-americanos, residentes en Kai-Feng, desmintieron de modo categórico los rumores sobre los atropellos y vejámenes de que se hacía víctima allí a los ciudadanos de los E. U.

Créese que quedará disuelto el Partido Comunista de Francia

Motiva esa resolución el Pacto ruso germano. Gabriel Peri, el líder, renunció la dirección

NUEVA YORK, agosto 24. (Exclusivo).—Kennth T. Downs telegrafía de París al «Journal» esta noche que el Partido Comunista francés se disolverá a causa del pacto ruso-germano.

«La disolución del Partido Comunista de Francia, como preludio a la formación de un gobierno de unidad nacional, era inminente en París esta noche mientras que millares de comunistas corrían a alistarse en el Ejército y a llenar las filas de los que salen para el frente».

Gabriel Peri, jefe del Partido Comunista, renunció del Partido y del órgano «L-Humanité», del cual era redactor extranjero, dice Downs.

El sesenta por ciento de ómnibus públicos de París están esta noche transportando soldados, exclusivamente.

«Trenes atestados de tropas salieron de las estaciones del Este, Norte y Bagtignolles hacia Metz, Estrasburgo y Houl.

«El nuevo gobierno de unidad nacional, incluyendo ex comunistas, se formará en cuanto la situación empeore. Dicho movimiento será precedido por una apelación de Daladier al país, mañana.»

PROCLAMAN CANDIDATOS DEL PUN EN SANTA CLARA

SANTA CLARA, agosto 24. — La Asamblea Nacionalista aclamó candidatos a la Constituyente al doctor Manuel Giménez Lanier, Amaranto López, Pedro Casanova, Luis Rovira, Enrique Figueroa, José Ramón Sorsona, Víctor Luis Viedes, Virgilio González, Jorge Alpizar, José Alvarez, Justo Chinea, Miguel Vidalla, Osvaldo Morales, Edelmira Abreu y Francisco Alomá.

EL DOCTOR PALMA PLASENCIA

El doctor Pedro Palma Plasencia ha dirigido una carta al Senador Vasconcelos, Presidente del Ejecutivo Provincial del Partido Loberal en la Habana, por la cual declina la postulación hecha por ese organismo a su favor como candidato a la Constituyente.

El doctor Palma fué postulado ayer mismo por el Partido Nacionalista.

PROGRAMA DE RADIO PARA CONMEMORAR LA FECHA PATRIOTICA DE URUGUAY

Con motivo de celebrar hoy el Uruguay el aniversario de su independencia —proclamada el 25 de agosto de 1825— la Oficina Interamericana de Radio ha organizado un programa en honor de la hermana nacionalidad, que será trasmitido de 4 a 4.30 pasado meridiano, por las estaciones CMBZ y COBZ, Radio Salas.

Dicho programa es el siguiente.

1.—Himnos del Uruguay y de Cuba.
2.—El doctor Armando Mencía, director de la Oficina Inter-Americana de Radio, presenta al señor Eugenio Pereira, Cónsul Encargado de la Legación del Uruguay.
3.—Palabras del señor Eugenio Pereira, cónsul encargado de la Legación del Uruguay en Cuba.
4.—Música típica del Uruguay por Rafael Solé, guitarrista: Tabaré, estilos uruguayos; Rapsodia Uruguaya, motivos de Mangoré.
5.—Música típica de Cuba por la soprano Sara Escarpenter: «Sinti» y «Dame de tus rosas», romanzas del maestro Lecuona, acompaña al piano por Emilio Díaz.
6.—Música típica del Uruguay, por Rafael Solé, guitarrista: Selección de estilos, Pericón Uruguayo, de Grasso.
7.—«Panamericana», de Victor Herbert.

Estúdiase aumentar el sueldo actual a maestros públicos

De no ser esto posible se establecerá el sobresueldo por antigüedad que tenían

Existe el propósito de mejorar la consignación para el pago de haberes al magisterio en el próximo anteproyecto de presupuestos de la Secretaría de Educación Pública.

Tanto el secretario como la subsecretaria de Educación, doctores Cleto A. Guzmán y Juana María Catá vienen realizando activas gestiones en pro del aumento de sueldo a nuestros educadores.

De no poderse llegar a ello en definitiva, se procurará incluir la cantidad necesaria para restablecer el sobresueldo por antigüedad para el magisterio público.

El día 2 de octubre se abrirá el curso

El día 2 de octubre se inaugurará el próximo curso académico en las Escuelas Profesionales de Comercio de la República.

Ya el doctor Cleto A. Guzmán, secretario de Educación Pública, lo ha dispuesto así.

El doctor Manuel Febles, jefe de la sección de Enseñanza Superior y máximo animador de los centros secundarios y especiales, lo hubo de informar así ayer.

Clotilde Pujol, a la Octava Convención de la Federación Mundial

La señorita Clotilde Pujol, profesora del Instituto de Segunda Enseñanza del Vedado y redactora del periódico «Havana Post», habrá de participar de la sesión de clausura de la Octava Convención Bianual de la Federación Mundial de Asociaciones Educativas.

Invitada especialmente a dicho congreso con ocasión de la visita de los miembros de la Federación Mundial a la Habana, partió ayer en el vapor «Munargo» rumbo a los Estados Unidos.

La señorita Pujol, figura destacada de nuestros círculos educacionales, en los que se ha destacado por el esfuerzo propio y sus muchos méritos, pronunciará una serie de conferencias en la Women's Press Asociation y colaborará en distintas publicaciones de Washington, a instancias de la Srta. Selma Berchardt, vicepresidenta de la Federación Mundial de Asociaciones Educativas.

Abandonan Moscú las misiones de Francia y Albión

Revelan su contrariedad al no hacer las visitas oficiales de despedida a los militares rusos

MOSCU, agosto 24. (AP).—Las misiones militares inglesa y francesa, que se esperaba habrían de ganar a Rusia para su causa en caso de guerra con Alemania, se preparaban esta noche para partir para sus respectivos países.

La mayoría de los miembros de las misiones han reservado asientos en el tren soviético «Flecha Roja» que sale de Leningrado a las 12:30 de la madrugada del viernes, continuando viaje bien por los estados del Báltico o por vía de Finlandia para evitar el territorio alemán.

Poniendo de relieve la terrible contrariedad que se ha apoderado de ellos, las delegaciones no hicieron las visitas oficiales de despedida a los jefes militares soviéticos.

La ruptura de las conversaciones se hizo pública tan pronto como el Ministro de Estado alemán Joachim von Ribbentrop, regresó a Berlín para dar cuenta a Adolf Hitler de que Rusia se había comprometido a no entrar en agresiones contra Alemania durante diez años.

Simbolizando el repentino cambio de política de la Unión Soviética, las banderas con la suástica ondeaban hoy junto con las banderas rojas en el aeródromo cuando partió von Ribbentrop.

Iniciando una campaña para educar al pueblo en la idea de que Alemania es ahora amiga, no enemiga ideológica, los periódicos soviéticos elogian el pacto con Berlín considerándolo como un baluarte de la paz europea.

En las primeras páginas de todos los periódicos de esta capital han aparecido los retratos de Stalin y de von Ribbentrop.

Los alemanes estaban jubilosos. Von Ribbentrop, en unas declaraciones de despedida, hizo elogios del pacto como la derrota de la política de «cerco» franco-inglesa y agregó que «acaso sea uno de los puntos más importantes en la historia de ambos pueblos».

Añadió que el tratado debe mejorar las relaciones ruso-japonesas, pero los centros nipones se muestran escépticos.

M.E.C.D. 2016

DEL 1o. AL 29 DE SEPTIEMBRE ESTARA ABIERTA LA MATRICULA OFICIAL EN LA UNIVERSIDAD NACIONAL

"RINDAMOS HOMENAJE A LOS PIONEROS DE UNA CIENCIA, ORGULLO DE LA HUMANIDAD"

EL CLUB ROTARIO CONMEMORO CON UNA ANIMADA SESION EL CENTENARIO DE LA FOTOGRAFIA

Se enalteció la labor de los reporters gráficos y de los «cameramans». Exhibidos numerosos e interesantes trabajos fotográficos. Concurrieron distinguidas personalidades

Para celebrar el Centenario de la Fotografía, uno de cuyos números de programa de festejos era la sesión celebrada ayer, se trató ampliamente en dicha sesión sobre tan interesante tema.

Presidió la sesión el doctor Joaquín Alberca, por encontrarse ausente de la Habana el Presidente titular del Club Rotario de la Habana, doctor Carlos M. Calvet, actuando de Secretario el estimado caballero y entusiasta rotario «Pepe» Carreras, que supo frases de afecto para la República Oriental del Uruguay con motivo de celebrar hoy el aniversario de su independencia aquel país hermano.

Se refirió después el Secretario Carreras a la pérdida económica sufrida por el Sargento de Armas del Club, Alfred B. Sample, con motivo del incendio ocurrido en su casa industrial hace pocos días, reiterando el aprecio y alto concepto en que tiene el Club Rotario de la Habana al compañero Sample, cuya hombría de bien merece la estimación de todos, informando que muchos rotarios se han interesado por él en estos momentos de tribulación que pasa el querido compañero.

Sustituyendo a Sample, actuó de Sargento de Armas Stéfano Galigarcía, dando a conocer los nombres de los visitantes.

Fué organizador de la sesión rotaria de ayer el doctor Sergio Herrera, el que hizo la presentación de los invitados de honor, señores Francisco Rivero San Román, Alcalde de la Habana p.s.r.; el doctor Manuel J. Calás, Director de Cultura del Municipio; el compañero en la prensa Antonio Gutiérrez, Secretario de la Asociación de Reporters de la Habana; la señora Elena Mederos de González, Presidenta del Lyceum; señora Anita Bernaldo de Hernández; Rafael Pegudo, conocido Reporter Gráfico, que ha contribuído grandemente al éxito de la celebración del Centenario de la Fotografía, Fernando López Ortiz, notable cultivador del arte fotográfico; Dr. Luis Machado; Alberto Broch, Presidente del Club Fotográfico de Cuba; Joaquín Blez y Dr. Antonio J. del Pino.

Excusaron la falta de asistencia el compañero Rafael de Armas, Presidente de la Asociación de Reporters de la Habana y el Dr. José M. Chacón y Calvo, Director de Cultura de la Secretaría de Educación.

El Dr. Sergio Herrera significó con explícito la colaboración de la prensa al mayor éxito de la celebración del Centenario que se conmemora, destacando la trascendencia cultural de esa publicidad y refiriéndose después a las figuras representativas del estudio y cultivo de la Fotografía en nuestros país que se encontraban presentes.

El doctor Luis Machado, ex Presidente de la Corporación Nacional del Turismo, entusiasta aficionado de la fotografía, pronunció algunas palabras, diciendo que la fotografía ha sido descubierta por un francés y perfeccionada hasta el máximum por los alemanes, refiriéndose a la labor ingrata y heroica de los reporters gráficos que exponen continuamente hasta su vida en sacrificio de su profesión, citando casos como el del cameraman que sucumbió hace poco tiempo al tratar de captar, desde lo más elevado de la Torre Eiffel, en París, a un avión que se acercaba a gran velocidad y el cameraman americano el 29 de septiembre de 1933, en la Plaza de la Fraternidad, mientras cumplía con su deber informativo.

El Dr. Luis Machado, terminó con estas frases: «Gloria inmarcesible a los reporters gráficos, que a través de toda su vida han hecho sacrificios inmensos por el progreso de la Fotografía, considerada hoy como un medio informativo de extraordinario valor. Gloria al cameraman que expone diariamente su existencia por llevar al lienzo las escenas más culminantes en todos los órdenes del progreso humano».

El Presidente del Club Fotográfico de Cuba, señor Alberto Broch, hizo breve reseña de la labor desarrollada por la institución que preside en el corto tiempo que lleva de existencia, en que ya cuenta con más de 150 socios, en beneficio de los fotógrafos, a fin de lograr que obtengan las consideraciones de orden económico y moral que les corresponden y solicitando del Club Rotario de la Habana preste su valiosa cooperación a fin de lograr las finalidades que persigue el Club Fotográfico de Cuba.

En nombre de la Comisión Organizadora de los actos conmemorativos del Centenario de la Fotografía, hizo uso de la palabra el doctor Manuel J. Calás, Director de Cultura del Municipio, haciendo una relación de los trabajos realizados.

Luego, el señor Fernando López Ortiz, entusiasta y estudioso cultivador del arte fotográfico, explicó los resultados que se obtienen con el procedimiento de su invención en copias de fotografías antiguas e imperceptibles que se destacan con toda diafanidad y brillantez, informando que posee más de dos mil negativos antiguos desde 1840,—un año después del descubrimiento de la fotografía—y una interesante colección de fotografías históricas cubanas.

Rafael Pegudo, nuestro compañero en la prensa, conocido reporter gráfico, dió en breves palabras las gracias al Club Rotario de la Habana, por su contribución al programa del Centenario de la Fotografía con la dedicación de la sesión rotaria de ayer.

Seguidamente el Alcalde de la Habana p.s.r. Francisco Rivero San Román, leyó unas interesantes cuartillas, en que hizo referencia al daguerrotipo, precursor de la fotografía, descubierto por Niepce y Daguerre, «taumaturgos geniales del pensamiento en acción, que hicieron posible hace cien años el milagro de la fijación de las imágenes arrancadas de la naturaleza en la oscuridad de una cámara».

«La fotografía moderna,—dijo el señor Rivero San Román,—es arte y ciencia: arte porque es una forma de la interpretación bella de la naturaleza; ciencia, por su origen, ya que nació de los estudios profundos de franceses ilustres y recibió la sanción definitiva de fuente tan autorizada como la Academia de Ciencias de París.

Después de referirse a las maravillas de la Fotografía, dijo:

«He ahí en síntesis formidable de realidades tangibles, una ciencia útil, que si ayuda hasta restaurar la salud de la humanidad, puede contribuir a hacer más crueles y a facilitar los medios de destrucción de hombres enemistados por la sombra ominosa de la guerra».

«Rindamos pues,—continuó el orador—en esta tarde magnífica, nuestro respetuoso homenaje a los pioneros de un arte y de una ciencia que es motivo de orgullo para la Humanidad; y es a nuestro juicio tan enorme la importancia de este acontecimiento, que quizá con el transcurso de los años, cuando progresos y aplicaciones sean mayores y sus beneficios incalculables, pueda llamarse en justicia al XIX, el Siglo de la Fotografía».

El Dr. Carlos Gárate Bru, Gobernador del Distrito, informó sobre los trabajos de la Convención que tendrá efecto mañana, sábado y el domingo, en Santa Clara.

En la «Mesa de la Vieja Guardia Rotaria», tomaron asiento los distinguidos miembros del Club, Hugo A. Chisholm, Dr. Gustavo Odio de Granda, «Manolo» Díaz y el Dr. Roberto Machado.

Fué repartido entre los concurrentes un lujoso folleto primorosamente impreso, conteniendo la Memoria de los trabajos realizados por el Club Rotario de Marianao, durante la Presidencia del señor Antonio M. Ayala, el pasado año rotario por el que mereció el señor Ayala muchas felicitaciones.

Juan Bautista Medina, insustituible Jefe de Despacho del Club Rotario de la Habana, fué objeto de una cordial bienvenida por parte de los periodistas, con motivo del regreso a sus actividades, después de unas bien merecidas vacaciones.

La Banda Municipal que dirige el eminente Maestro Gonzalo Roig, amenizó la sesión.

Argentina sería gran mercado para el azúcar de Cuba

Podría venderse a doce centavos el kilo, mediante un Tratado. Lo que dice nuestro Cónsul General

Como se sabe, entre los tratados comerciales que Cuba tiene en estudio, por medio de la Comisión Interdepartamental de Tratados, figura el relacionado con la República Argentina, uno de los países del continente de más pujanza económica.

Aun cuando nada se ha determinado en torno a dicho convenio, por encontrarse todavía sujeto a los estudios de rigor, sí se ha significado en ocasiones diversas, que el mismo podría ofrecer positivas ventajas a Cuba y a la Argentina.

El Cónsul de Cuba en Buenos Aires, señor Leonardo Bravo, en reciente entrevista que le fuera hecha en la revista ríoplatense «Leoplan», ha tocado, de manera especial, lo concerniente a las relaciones comerciales entre ambos países. Sus declaraciones encierran indudable interés, en torno al asunto.

«Hasta hace pocos años—ha expuesto el Cónsul señor Bravo—la Argentina exportaba a Cuba grandes cargamentos de maíz y tasajo. En la actualidad, sin excluir a los Estados Unidos y el Canadá, Cuba ocupa el cuarto o quinto puesto en la estadística del comercio intercontinental. Nuestra demanda de quebrachos la cubre íntegramente la Argentina, y de ella importamos también grandes cantidades de sebo industrial, aceite de linaza y de nabo, alpiste, artículos farmacéuticos y productos derivados del cerdo. En ciertas épocas del año, las manzanas, peras y uvas argentinas serían muy apreciadas en Cuba, y creo que igual aceptación tendrían los vinos de este país. Por su parte, la Argentina recibe de Cuba nuestro delicioso tabaco.

Y agrega el funcionario cubano:

«Bien puede decirse que, a tal renglón, se reduce el intercambio comercial, que podría hacerse extensivo a otros, tales como cordelería, hilos sisal, esponjas, langostas en conserva, zumos de frutas. ¿Saben ustedes—interroga el señor Bravo—que de no mediar razones de economía política, el azúcar cubano se vendería en el puerto de Buenos Aires a unos 14 centavos el kilo? Hoy, en ambos países, se estudian las bases de convenios que consulten y favorezcan mutuos intereses, permitan abrir mercados a nuevos productos y nivelen, dentro de una justa y equitativa proporcionalidad, la balanza económica.»

SERA ABIERTA, NUEVAMENTE, LA COLONIA INFANTIL QUE VENIA FUNCIONANDO EN S. DE CUBA

En nombre del Jefe del Ejército lo promete el Tte. Coronel Despaigne, durante el acto de la colocación de la primera piedra del Leprosorio, en Alto Songo. Discurso del Dr. Moya

El doctor Laureano López Garrido, Jefe de Despacho de la Secretaría de Sanidad y Beneficencia, ha recibido informes sobre los distintos actos que se están celebrando en Alto Songo con motivo de la colocación de la primera piedra del leprosorio que ha de construirse en dicha localidad.

Numerosa concurrencia asistió al acto, echando el doctor Moya la primera paletada de mezcla en nombre del Gobierno y del Jefe de las Fuerzas Armadas; haciéndolo, después, en nombre de distintas organizaciones los Tenientes Coroneles Cabrera y Despaigne.

En el interior de la primera piedra se colocó un acta firmada por los allí presentes, ediciones de los periódicos del día y varias monedas en circulación.

El doctor Moya, al hacer uso de la palabra, dijo, entre otras cosas: «Esta es una promesa más del Coronel Batista que se cumple. Hoy se coloca la primera piedra del Leprosorio de Oriente y, dentro de muy poco, el propio Jefe del Ejército colocará la última piedra de esta gran obra donde se albergarán los que desdichadamente padezcan de este mal.

«Esta obra di Leprosorio, continuó diciendo, como las del Sanatorio de Topes de Collantes, el Hospital Infantil de Tuberculosis, el Instituto Clínico Militar, las Escuelas Rurales Cívico Militares y demás obras, son la labor constructiva de los hombres del 4 de Septiembre, que se encargaron del Poder para hacer una obra grande y útil de positivos beneficios para el pueblo cubano».

Terminado el acto, el señor Francisco Maceira ofreció un almuerzo al Secretario de Sanidad y acompañantes, en su finca próxima a Algodones.

En horas de la tarde los Delegados del Coronel Batista visitaron, en El Cobre, las obras del Hospital para Tuberculosos «Dr. Ambrosio Grillo» que construye el Consejo Nacional de Tuberculosis.

El Coronel Demetrio E. Despaigne, en nombre del Jefe del Ejército, aseguró a distintas representaciones de Santiago de Cuba que antes del próximo día 4 será abierta nuevamente la Colonia Infantil, ya que se han situado los fondos necesarios por la Corporación Nacional de Asistencia Pública. Dicha Colonia pasará a formar una delegación del Centro de Orientación Infantil que preside el Tte. Cor. Sosa de Quesada.

Concurrieron a los actos celebrados en Alto Songo, además del doctor J. de Moya, Secretario de Sanidad; los Tenientes Coroneles Cabrera, Jefe del Distrito Militar de Oriente; Despaigne, Presidente del Consejo Nacional de Tuberculosis y Patrono Gubernativo del Leprosorio de «San Lázaro», del Rincón; el ingeniero Cristóbal Díaz; el Gobernador de Oriente; los ingenieros Rojas y Hermida y la representación de la prensa habanera y local.

Detención de varios acusados

JOVELLANOS, agosto 24. DIARIO Habana.—Fueron detenidos por la Policía Cruz Rivero, Agustín Machín y Miguel Madan, acusados de realizar apuntaciones de terminales de rifas, y Ramón Mendoza, acusado del robo efectuado en el hotel «Ritz», habiéndosele ocupado el dinero sustraído. Las detenciones de estos individuos fueron realizadas cumpliendo órdenas del capitán de la Policía José Rodríguez Machín.—Prats, corresponsal.

Aprobó el Senado la enmienda a un proyecto de retiro

Es el de las Fuerzas Armadas que se discutió en la Alta Cámara. Incidente personal

A las cinco de la madrugada de ayer aprobó el Senado de la República la enmienda adicional de los senadores Carlos Saladrigas y José A. Casabuena al proyecto de ley sobre el Retiro de las Fuerzas Armadas.

Combatieron la citada enmienda, de la que dimos amplia cuenta en nuestra edición de ayer, los senadores Wilfredo Albanés y Ramón Zaydín, que pronunciaron sendos discursos, y la defendió el senador Lucilo de la Peña.

La votación de dicha enmienda fué de 19 votos contra 5.

En el transcurso de esta última parte de la sesión extraordinaria se registró un incidente personal entre los senadores Gonzalo del Cristo y Arturo Illas.

El proyecto, con motivo de la enmienda aprobada, ha sido remitido de nuevo a la Cámara de Representantes, el cuerpo legislador del cual procedía.

Inmediatamente después que se aprobó el Retiro de las Fuerzas Armadas la sesión cayó por falta de quorum.

Se espera que se cite de nuevo a sesión extraordinaria para el martes próximo a fin de agotar la orden del día de la convocatoria anterior.

APROBO EL CONGRESO DE EDUCACION FISICA VARIOS DICTAMENES

El Congreso de profesores de Educación Física de los Institutos, que se viene celebrando en la Secretaría de Educación, aprobó en el día de ayer los proyectos de reglamentos de Gimnasia y de Organización Interior de Deportes.

En el día de hoy continuarán discutiendo otros dictámenes.

LOS ALUMNOS QUE NO LO HAGAN DENTRO DE ESTE PLAZO, TENDRAN QUE ESPERAR AL PROXIMO CURSO

Los que se retardan tendrán un recargo de un diez por ciento. No se podrá examinar estudiante alguno que no haya satisfecho el pago correspondiente a la fecha de examen

El plazo para la matrícula oficial del curso académico de 1939 40 en la Universidad de la Habana permanecerá abierto del día primero de septiembre al día 29 del propio mes.

De ocho a. m. a doce m. durante los quince primeros días del plazo, de ocho a once de la mañana y de dos a cuatro de la tarde desde el día 16 al 28 y de ocho a once de la mañana y de dos a cinco de la tarde el día 29, podrán inscribirse los alumnos en las oficinas de matrícula.

Los que no se matriculen durante dicho plazo, según se especifica en la convocatoria, no podrán hacerlo hasta el próximo curso académico, de 1940-41.

Las inscripciones deberán hacerse personalmente por los interesados.

Sólo las podrán hacer mandatarios cuando exista una causa justificada.

Se considerará a los alumnos matriculados en varias carreras, a los efectos legales, como inscriptos en la escuela a que pertenezca la primera carrera que se relacione en la inscripción.

Sólo podrán matricular carreras no afines los que las hubiesen inscripto ya con anterioridad al 20 de octubre de 1937.

El valor de la matrícula será de 30 pesos más 5 de matrícula deportiva.

Además deberán abonarse los derechos de laboratorios, que ascienden a diez pesos en las escuelas de Medicina, Farmacia, Ciencias, Ingeniería y Arquitectura y Ciencias Comerciales; y a cinco pesos en las de Educación, Ingeniería Agronómica y Azucarera, Odontología y Veterinaria.

Los que se inscriban en más de una escuela deberán abonar los derechos de laboratorio que rijan en ellas y no los de una sola como hasta ahora se venía haciendo.

Podrá pagarse la matrícula de una sola vez o en tres plazos.

El primer plazo deberá abonarse del 1 al 29 de septiembre, que será de 15 pesos; el segundo, antes del día 31 de enero y el tercero antes del día 30 de abril.

Los que no efectúen el pago dentro de esos plazos, podrán hacerlo en otras oportunidades, pero antes del día 15 de mayo, abonando un recargo del diez por ciento sobre cada plazo por cada mes o fracción de mes que transcurriere desde el vencimiento del plazo.

No obstante ello, ningún alumno podrá presentarse a examen si no consta en su carnet de estudios anotado el pago de los plazos que estuvieren devengados al momento de examinarse.

Citados los alumnos de Derecho Mercantil Marítimo

Han sido citados, de acuerdo con el decano de la facultad de Derecho, según se nos informa, los alumnos de Derecho Mercantil Marítimo.

La reunión se celebrará mañana, sábado, a las nueve de la mañana, en el local del propio decanato.

Suscribe la citación la señorita Consuelo Lombas, como delegado p. s.

Los vecinos de Marianao y repartos recibirán la correspondencia 2 veces al día, en vez de una vez como ocurre

Se ha iniciado la entrega de las nuevas planillas para exámenes de los locutores de radio. Concurren numerosos aspirantes para proveerse de documentos. Comisión designada

Persona que nos merece entero crédito y que está ligada a las labores de la distribución y entrega de correspondencia en los 22 barrios postales que comprenden el Término de Marianao, nos ha informado que el señor Francisco Gómez, Secretario de Comunicaciones, tiene en estudio y seguramente que muy pronto será puesto en práctica, un sistema por el cual se abrevia considerablemente el tiempo en el reparto de la correspondencia en las citadas zonas postales.

Consiste el sistema, en ordenar que los Carteros de la Oficina de Correos de Marianao se personen en las primeras horas de la mañana en la Administración de Correos de la Habana, donde llarán la distribución de toda clase de correspondencia destinadas a la jurisdicción de Marianao, a fin de que a las 8.00 a. m. salgan directamente para sus respectivos barrios.

Obedece esta medida al hecho de que el local que ocupa en Marianao la Oficina Local de Comunicaciones, es sumamente pequeño para realizar cómodamente las labores de distribución, lo que hace que los Carteros sólo puedan efectuar un reparo diario de correspondencia, por tener que salir de la Oficina después de las once de la mañana. Con el nuevo sistema, el personal de Cartería de la Administración de Correos de la Habana, prestará ayuda a los Carteros de Marianao, pudiéndose hacer dos repartos diarios en lo sucesivo, en vez de uno como actualmente se efectúa.

Los residentes de los Repartos Miramar, Almendares, Alturas de Almendares, Kholy, La Sierra, Buena Vista, Reparto Larrazábal y Columbia, entre los que se cuentan diplomáticos, congresistas, Secretarios de Despacho y periodistas, serán beneficiados con esta medida, ya que obtendrán un más eficaz y doble servicio diario de reparto de correspondencia. Al Secretario de Comunicaciones, señor Francisco Gómez, se deberá esta nueva mejora en beneficio de la comunidad.

Ha comenzado el reparto de planillas para exámenes a locutores

Ayer quedó iniciada en la Dirección de Radio de la Secretaría de Comunicaciones la entrega de las planillas para exámenes a los aspirantes a locutores.

Ha sido designada una Comisión para los exámenes de locutores, de la que son Presidente y Secretario, los señores Dr. Alonso Thomas y Julio Pérez Valle, respectivamente, los cuales tienen a su cargo la entrega de las planillas y facilitar toda la información que se desee relacionada con los exámenes.

Están continuamente concurriendo numerosos aspirantes a proveerse de las planillas mencionadas, demostrando el interés que los exámenes de locutores han despertado en nuestra juventud.

La confección del temario y la fecha para los exámenes están a cargo de la Comisión de Cultura designada por Decreto Presidencial, la cual está adscripta a la Dirección de Radio de la Secretaría de Comunicaciones.

Regresó el Jefe de Personal de Comunicaciones

Por la vía aérea ha regresado de los Estados Unidos, donde ha pasado una breve temporada el Director-Jefe de Personal de la Secretaría de Comunicaciones, señor Elpidio Guzmán y Alvarez, acompañado de su gentil esposa.

A su llegada, fueron a recibirlo a los muelles de la Pan American altos funcionarios y empleados de Comunicaciones, así como numerosos amigos y representativos de nuestro mundo político y social.

El señor Guzmán se ha reintegrado a sus actividades.

INFORME PERICIAL SOBRE OPERACIONES HECHAS POR EL «NATIONAL CITY BANK»

El Dr. Mencía, Juez Especial que viene instruyendo la causa por la devaluación de la plata cubana, recibió ayer un extenso informe de los peritos Cortés y A. Cabrera, sobre la inspección que han realizado en los libros de la institución bancaria National City Bank of New York.

Los citados peritos hacen constar que durante el mes de junio han extraído grandes sumas de dinero y se han efectuado numerosas operaciones de compra y venta de monedas. Señalan a unas 48 personas que han verificado esos negocios, por lo que el Juzgado procederá a citarlas, para instruirlos de cargos.

INGLES

El Dr. SORZANO JORRIN explica su libro 2o. de Inglés diariamente, a las 7½ p. m., por la CMCF y COCH. Pida la primera lección con 6 cts. en sellos, a Cuba, número 355, HABANA.

HASTA EL SEIS DE SEPTIEMBRE SE ADMITIRAN SOLICITUDES AL PREMIO CLIN DE MEDICINA

Dicho premio—para los graduados del curso—consiste en un estuche completo de instrumental quirúrgico valuado en mil francos. Será dotada una plaza de profesor auxiliar

Hasta el próximo día 6 de septiembre se recibirán en la escuela de Medicina de la Universidad solicitudes de los graduados de este curso que aspiren al premio especial Clin.

Dicho premio consiste en un estuche completo de instrumental quirúrgico, valuado en mil francos.

A las doce del día del 6 de septiembre venceré el plazo concedido para presentar las solicitudes y la documentación correspondiente.

La facultad de Filosofía y Letras de la Universidad se ha dirigido a los altos organismos universitarios solicitando se dote convenientemente la plaza de profesor auxiliar de Geografía de dicha escuela.

Actualmente un solo profesor tiene que atender las distintas ramas de la asignatura, ofreciendo clases a los alumnos de tres escuelas universitarias: las de Ciencias Sociales Derecho y Filosofía y Letras.

Designa el Rector como propietarios a distintos profesores interinos

El Rector Cadenas ha dictado distintas resoluciones ratificando como profesores en propiedad a un grupo de profesores interinos.

Dichos profesores hicieron las reclamaciones oportunas.

He aquí la relación:

Han sido ratificados en propiedad como profesor agregado de la cátedra de Enfermedades de Piel y Sífilis, de la escuela de Medicina, el doctor José de Castro Palomino; como profesor agregado de la cátedra número 4 de Fisiología de la escuela de Medicina, el doctor Facundo Díaz Roces; como profesor agregado de la cátedra de Patología y Clínica infantiles de la escuela de Medicina, el doctor Teodosio Valledor Campo; como profesor agregado de la cátedra 2 de Anatomía Descriptiva, de la escuela de Medicina, el doctor Armando García Comesañas; como profesor agregado de la cátedra de Histología Normal y Embriología de la escuela de Medicina, el doctor Rodolfo Pérez de los Reyes, y como profesor agregado de la cátedra «B» de la escuela de Veterinaria, el doctor Cándido Gómez.

JURARAN MAÑANA LOS ULTIMOS GRADUADOS EN EL COLEGIO VETERINARIO NACIONAL

Jurarán mañana, sábado, a las seis de la tarde, los últimos graduados en Medicina Veterinaria como miembros del Colegio Veterinario Nacional.

El doctor Julio San Martín, como Presidente de dicha institución, invita al acto de juramento de los nuevos colegiados.

Tendrá lugar en la Ave. de Maceo y se ha de ver muy concurrido.

S. VADIA
ESTABLECIDO EN 1910
PROPAGANDAS COMERCIALES
VEINTINUEVE AÑOS DE EXPERIENCIA EN PUBLICIDAD
SAN LAZARO 557 TELEFONO M-5896

PHILIPS mantiene en 1939 su puesto privilegiado de vanguardia como inspirador y guía de toda la industria universal del Radio. Sus pasadas innovaciones científicas—sus progresos en el perfeccionamiento del sonido—sus ideas creadoras de nuevas líneas en diseños de gabinetes, nunca carecen de imitadores, pero ello no impide que **PHILIPS** mantenga siempre la distancia introduciendo cada vez nuevos y nuevos adelantos, gracias al esfuerzo y a la notable labor de sus afamados Laboratorios de Eindhoven (Holanda) y de su admirable cuerpo de Ingenieros—el llamado "trust" del cerebro (brain trust) del Radio—al servicio de **PHILIPS.**

PHILIPS La Serie de "estrellas" para 1939, representa un muy considerable paso de avance en todos esos aspectos, pero principalmente en el campo de la onda corta. Esto se debe al *"Silentodo"*—el tubo milagroso, creado por **PHILIPS,** que quintuplica la ya tan famosa sensibilidad del Radio **PHILIPS** y elimina los ruidos parásitos, proporcionando una tonalidad tan bella—una reproducción tan real—una captación de larga distancia tan potente, estable y clara que crea un nuevo tipo de radio-recepción para 1939.

MODELO 290
10 tubos – Todas las ondas.
Alcance y tonalidad excepcionales

Doce modelos, desde $57.50 a $365.00

GIRALT
O'Reilly 457 - Tel. M-9944 • S. Rafael 155 - Tel. A-6511
ANUNCIO DE VADIA

Recepción Mundial Garantizada

DIARIO DE LA MARINA
HABLADO
Los acontecimientos europeos al minuto.
Servicios cablegráficos exclusivos.
DOS EDICIONES DIARIAS.
De 8 a 9 a. m. y de 7 a 8 p. m.
POR LA ESTACION
CMBQ
IDEAS PAZOS
910 Kilociclos
TELEFONO A-9316

M.E.C.D. 2016

DIARIO DE LA MARINA

(S. A.)
FUNDADO EN 1832.
(Dirigido hasta 1918 por D. Nicolás Rivero y Muñiz)
DIRECTOR: Dr. JOSE I. RIVERO
ADMINISTRADOR: D. CELSO GONZALEZ
Domicilio Social: PASEO DE MARTI, Número 053.
Agente en N. York: Joshua B. Powers, Ins. 220 East, 42nd. St. New York City.

Editado por la Cía. DIARIO DE LA MARINA, (S. A.), cuyo programa consiste con la defensa de los intereses generales y permanentes de la Nación cubana, de los especiales de la Colonia Española establecida en la misma y de la unión y armonía entre los diversos elementos que conviven en el país. Art. 1o. de los Estatutos.

TELEFONOS DEL DIARIO

Dirección	M-2556
Administración	M-7911
Suscripciones	M-7911
Quejas	M-7911
Clasificados	M-7915
Jefe Redacción	M-1287
Redacción	M-7913
Sports	M-7914
Ag. Guanabacoa	XO-1584

PRECIOS DE SUSCRIPCION (Y AVANCE)

	Territorio Nacional	Extranjero	Países Fuera del Convenio Postal
Año	$ 15.90	$ 17.00	$ 20.00
Semestre	8.26	9.00	11.00
Trimestre	4.35	5.00	6.00
Mes	1.50		
Dominical Año		5.00	7.00

EDITORIALES

Revalorizar la moneda debe ser la mayor preocupación de nuestros gobernantes

¿Por qué el Gobierno demora solucionar el problema de la moneda? Si le ofreciera, a tal respecto, una explicación al país, éste, al menos, sabría a qué atenerse acerca de una cuestión que lo intranquiliza porque perturba su vida económica. Todos recordamos que el Congreso, en reciente ocasión y a requerimientos del propio Gobierno, atento al clamor popular, hubo de reunirse dedicándole su atención al conflicto de la plata. Por las trazas consideró que ese conflicto era muy grave, pues en vez de engolfarse en largos debates en pos de una fórmula que lo resolviese, y que podían dilatar esa solución, prefirió conferirle poderes especiales al Ejecutivo para que se encarase con la crisis de nuestro signo y le pusiera término. Esto ocurría en el mes de julio último, cuando las estadísticas de la Secretaría de Hacienda acusaban una extracción al país, por concepto de prima del peso con relación al dólar, de seis millones cuatrocientos mil pesos, en los años 1937 y 1938, y de cuatro millones quinientos cincuenta y cinco mil pesos, en el primer semestre del actual año 1939. Bajo la misma preocupación que el Gobierno, la Federación de Corporaciones Económicas hubo de rendir, por aquellos días, un documentado informe sobre la moneda en el que se destacaban tres cosas: que el mercado no estaba saturado por la divisa nacional, que en nada había desmerecido el valor intrínseco del disco plata y que era necesario adoptar medidas vigilantes y precautorias para revalorizar el signo fiduciario de la República. Posteriormente se hizo un largo silencio, una calma en verdad engañosa, que rompió el Jefe del Estado para anunciar, hace menos de dos semanas, que muy pronto los comerciantes podrían comprar a la par sus giros en dólares como hacía el Gobierno. Las palabras presidenciales fueron ratificadas, en seguida, por el Secretario de Hacienda que, a partir de entonces, no ha vuelto a decir «esta boca es mía».

El país supuso que las declaraciones del doctor Laredo Bru iban a acercarle inmediatamente a la solución del problema monetario. No ha sido así, sin embargo. El Gobierno ha vuelto al silencio. La Secretaría de Hacienda, absorbida por otras urgencias, se muestra ajena a la crisis de la divisa nacional. Todos ignoramos por qué. En primer lugar, es imposible, de todo punto imposible, que los gobernantes no se percaten de las voces de angustia que parten del comercio y la industria agobiados por la depreciación del peso. En segundo lugar, es inaceptable que nadie admita ni por asomo que la devaluación es un hecho consumado sin próximo ni lejano arreglo, una de esas realidades incontrovertibles decretadas por el destino aciago y contra las cuales nada puede el humano esfuerzo. La moneda depreciada anemia al país. Le significó, sólo en el mes de julio último, un millón noventa y dos mil pesos de pérdida. Nos valdrá en egosto una igual o mayor erogación. En fin, continuaremos sintiéndola a través de la merma, si no del agotamiento, de nuestros recursos en gran número de casos muy precarios. Empero, ahí está la fórmula—el control monetario del producto de la exportación por el Estado—que el Gobierno ni recoge ni impugna ni reemplaza por ninguna otra de su propia iniciativa. La opinión, por tanto, empieza a sospechar que en el Ejecutivo han vuelto a encariñarse con el criterio, muy peregrino por cierto, ya que es antiterapéutico, de que el enfermo se curará solo. Nada respalda ni autoriza esta creencia. Lejos de eso acrecienta la justificada inquietud de que inesperadas contingencias pueden agravar, en cualquier momento, el conflicto que palpamos y del cual nos lamentamos. Esas contingencias no podrían presentarse si se estableciera el canje obligatorio de los dólares producto de la exportación por moneda de nuestro cuño, a fin de que el peso cubano recobrase su paridad efectiva con el dólar. Esto, unánimemente ansiado por nuestro pueblo, debe ser en la hora de ahora la mayor preocupación de sus gobernantes. Por desgracia, los hechos distan mucho de confirmarlo.

Un gran triunfo turístico

La delegación de los clubs de Leones cubanos que asistió a la reciente convención internacional de Pittsburgh ha realizado una conquista turística de extraordinaria importancia para nuestro país. Diecisiete mil Leones procedentes de diversos lugares de los Estados Unidos y de varias naciones del continente, asistieron a ese magno evento. Había muchas ciudades de la Unión y de fuera de la Unión que se disputaban el privilegio de ser la sede de la próxima convención leonina, que tendrá efecto en julio del año que viene. Cuba se anotó un triunfo brillante, obteniendo más del 80 por ciento de la votación a su favor.

¿Cómo pudo lograrse esta victoria? Es conveniente exponerlo, para que se vea hasta qué punto ciertos factores personales y psicológicos, cuando responden a un plan bien trazado y a una voluntad persistente, resultan más eficaces que los alicientes de mero carácter material. Contra la aspiración de La Habana a brindar hospitalidad a los convencionales del leonismo durante su gran asamblea del año próximo, se hicieron reparos bastante fuertes. Se alegó que en nuestra capital no hay un «Convention Hall», que carece de agua potable en cantidad y calidad satisfactorias, que no hay hoteles de categoría suficientes para el alojamiento de miles de turistas calificados, etc., etc. ¿Cómo pudieron vencerse estas prevenciones? Sencillamente por la personalidad de nuestros delegados, por su espíritu cordial de camaradería y solidaridad, por las simpatías que se ganaron entre los Leones de las demás delegaciones, por las excelentes demostraciones que dieron de nuestras costumbres y de nuestro arte típicos, por el hálito de generosidad y bonhomía que dejaron en cada lugar visitado, en cada gestión hecha, en cada acto realizado. Una vez más los valores del espíritu, tan difíciles de ponderar, prevalecieron sobre los ponderables valores materiales. Y toda aquella gran masa de convencionales, que en un principio se dejó impresionar por la pintura desfavorable que algunos hicieron de las condiciones urbanas de nuestra capital, acabó convencida de que un país cuya delegación se comportaba de tal modo era necesariamente un país acogedor, civilizado y digno de ser conocido.

Otros factores contribuyeron también a este resonante triunfo. La delegación cubana, haciendo grandes esfuerzos, logró exhibir en Pittsburgh una magnífica película documental de nuestras atracciones turísticas y montar un sugestivo «show» hispano-cubano que gustó extraordinariamente a los convencionales. En el gran desfile, la carroza de Cuba obtuvo el primer premio. Nuestros Leones marcharon al compás de nuestra música típica, ostentando vistosos trajes de guaracheros. Fué una nota de color que impresionó muy bien al público. Al frente del desfile iba la Banda Sinfónica de la Marina Nacional, que mereció también del Jurado la máxima recompensa.

La delegación cubana, con un gran espíritu práctico, iba preparada para un buen trabajo y de ahí el éxito rotundo que le sonrió en sus gestiones. La convención de julio de 1940 tendrá lugar en La Habana. Ello quiere decir que nos visitarán no menos de catorce mil Leones de los Estados Unidos y del Canadá, sin contar los que puedan venir de otras partes de América. Todos permanecerán en nuestra ciudad cinco días como mínimo. Hay muchos que tienen ya hechas sus reservaciones para una estancia de quince días. La Convención votó un crédito de $64,000.00 para gastos de preparación de la próxima asamblea anual en La Habana. A esa suma hay que añadir los cinco pesos que cada León viajero paga por concepto de «cuota de hospitalidad». Si se calculan catorce mil Leones, la suma total será de $70,000.00, que hay que sumar a los $64,000.00 anteriores, arrojando un gran total de $134,000.00, dinero todo que se invertirá en Cuba, aparte de lo que gaste aquí cada uno de los convencionales.

Puede asegurarse de un modo categórico que nunca se ha logrado para Cuba un triunfo turístico de tanta magnitud. Y él se ha debido exclusivamente al esfuerzo de un grupo de cubanos de buena voluntad, asistidos de un gran espíritu cívico y deseosos de luchar por el mejoramiento y la prosperidad de nuestra tierra.

Aparte de lo que significa un contingente turístico de catorce mil personas, la celebración de esa convención en La Habana tiene la enorme ventaja de que puede poner de moda a nuestra ciudad como lugar apropiado para eventos de esa naturaleza. Y como son muchas las convenciones que anualmente celebran diversas e importantes entidades de los Estados Unidos, ello puede traducirse en una importantísima fuente de riqueza para nuestro país.

Claro que debemos hacer el máximo esfuerzo para que esos Leones que han de visitarnos el año venidero sean bien alojados en nuestra ciudad y tengan en ella una agradable estancia. Ya la directiva de nuestro Club de Leones ha empezado a trabajar en ese sentido y esperamos que obtenga la cooperación de la Corporación del Turismo y de nuestras autoridades en general. Existe el proyecto de un Convention Hall, es decir, un edificio con una gran sala para acomodar convenciones numerosas. Estos edificios existen en las más importantes ciudades de los Estados Unidos y del Canadá. El dinero que en su construcción se ha invertido, ha sido recuperado con creces. En La Habana ocurriría lo mismo. Dotada nuestra ciudad de un Convention Hall pudiera ser la sede de importantísimos congresos, que establecerían una constante e intensa corriente turística y dejarían a la nación considerables beneficios.

Vale la pena conceder a este asunto la máxima atención. Y más en estos momentos en que la grave situación europea proyectará lógicamente hacia nosotros el turismo norteamericano.

Epistolario de OTEYZA

Sr. Joachim von Ribbentrop.

Berlín.

Muy señor mío:

Según el corresponsal del «Herald Tribune» en Varsovia, al hacer usted escala en el aeródromo de Koenigsberg, cuando volaba hacia Moscú para firmar el pacto ruso-alemán, repitió la frase «Finis Poloniae». Y yo creo oportuno recordarle quién y por qué dijo esa frase primeramente, así como algunas otras cosas que sucedieron luego.

Al decretarse el definitivo reparto de Polonia, allá por el año de 1795, Tadeo Koscinsko, polaco que vivía desterrado en Dresde, pasó a Cracovia, donde sublevó al pueblo, haciéndose nombrar por éste dictador. Y en clase de dictador, ¡claro es!, se puso a dictar disposiciones encaminadas a la liberación de la patria oprimida.

A la voz de Koscinsko, otras ciudades polacas responden. Varsovia y Vilna se levantan y expulsan las guarniciones extranjeras. Un ejército patriota fórmase rápidamente. Koscinsko lucha, y aunque es vencido en Szczekocini, logra sostenerse en la capital. Allí se ve sitiado; pero se defiende sin querer rendirse.

En esto la Alta Polonia se subleva a su vez. Los enemigos tienen que levantar el sitio de Varsovia y permiten a Koscinsko que salga de nuevo a batallar. Y todavía logra otras victorias el esforzado guerrero

Pero sus esfuerzos pronto dejaron de valerle. Contra él acudió desde Ukrania el ruso Suwaroff, que era una especie de barredera mecánica. Con la referida barredera se puso de acuerdo el austríaco Fersen, que también quitándose estorbos de delante se quedaba solo. ¿Qué iba a hacer contra estos dos arrolladores caudillos Koscinsko? Lo que hizo el pobre, que fué sufrir una derrota completa.

En Maciejowice se encontró Koscinsko con Fersen y Suwaroff reunidos. Al principio del combate los polacos, que habían acudido con todas sus fuerzas, lograron por dos veces romper las líneas contrarias; pero austríacos y rusos reemplazaron sus pérdidas sobre el terreno mismo. Y los atacados se convirtieron en atacadores. El ejército polaco resistió aún tres cargas. Sin embargo, a la cuarta fué materialmente deshecho, y se desbandó, dejando entre las filas de los cosacos a su jefe gravemente herido. Koscinsko entonces se sintió morir.

Y por ello, juzgando que a su muerte no sobreviviría la nación cuya defensa realizara—si de algo pecaba Koscinsko, no era de modesto—, retorciéndose en la nieve bajo los cascos de los caballos de sus vencedores, dijo: «Finis Poloniae». Pero se equivocó tanto, que aquello no fué siquiera su fin, esto es, el fin de Koscinsko.

Prisionero de los rusos, Koscinsko fué curado pronto y libertado poco después. Pablo I, el zar loco, no purgaba a sus enemigos como Stalin, el camarada consciente. De donde resultó que Koscinsko pudo vivir todavía más de veinte años, muriendo de muerte natural y cuando estaba veraneando, como un buen burgués, en Solaure, pintoresco pueblecito de Suiza.

Visto que entonces no acabó siquiera Koscinsko, ¿habremos de ver que tampoco acabó Polonia? No; porque esto ¡a la vista está! Si Polonia hubiese acabado hace casi siglo y medio, usted no habría tenido ahora que ir volando a Moscú para firmar ese pacto, mediante el cual se espera acabar con Polonia.

Así, pues, Koscinsko se equivocó del todo cuando «Finis Poloniae» dijo. Y que se haya equivocado usted tan por completo al repetir «Finis Poloniae» pudiera suceder. La filosofía de la Historia estriba en que la Historia se repite.

Dicho lo cual, como no tengo más que decirle, termino reiterándome de usted atento s. s. q. e. s. m.

Luis DE OTEYZA.

La Habana, 25 de agosto de 1939.

LOS ESTUDIANTES ALEMANES, OBLIGADOS A EFECTUAR EL SERVICIO AUXILIAR PARA LA RECOLECCION

El jefe de los estudiantes nacional-socialistas alemanes ha dispuesto que en lo sucesivo sea obligatorio para los miembros de la organización efectuar el trabajo auxiliar para la recolección. Este servicio —dice la Agencia Centraleuropa, que había sido ya implantado en forma voluntaria en años precedentes, se ha hecho necesario para efectuar la recolección a causa de la penuria de brazos que sufre la agricultura alemana. La primera experiencia de utilización de estos voluntarios se efectuó en 1934, año en el cual un centenar de estudiantes de ambos sexos abandonó los libros y cómodos usos ciudadanos para empuñar la hoz en los campos. En el verano de 1938 el número de estudiantes voluntarios se elevó a 4,850. A partir de 1937 se implantó otro servicio, voluntario asimismo, en la primavera, prestándose 1,100 estudiantes aquel año y 1,300 en el siguiente. Con la implantación de la obligatoriedad del servicio, que sólo admite derogación en caso de especial necesidad o de impedimento físico, se calcula que podrán ser movilizados para la recolección unos veinticinco mil jóvenes.

EN EL COLEGIO *por Roseñada*

—Pepito, hágame el favor de poner derecho ese mapa de Europa.
—Lo siento, maestro, pero como lo han puesto, ya no tiene vuelta posible...

BAILES BLANCOS Y GUERRA BLANCA

En cuanto llego a Inglaterra, compro el Times. Para leer los «anuncios personales», como es natural.

El primero que me llama la atención es éste: **«Tío mío, ¿como puedo conservar dos peces durante nueve semanas?»** El segundo anuncio, como vais a verlo, no es menos misterioso que el primero: **«Pájaro azul, no siento el menor espanto, mi decisión está tomada».**

(¡Y decir que hay gentes que encuentran que el Times es aburrido!...)

El diario de la tarde que despliego luego me anuncia brutalmente con un título a dos columnas, que la condesa de Lungdale es madre de un futuro par. La extrema importancia que se concede a esta noticia me confirma en la opinión de que las inglesas no encuentran mayores dificultades que las demás mujeres para tener progenitura, excepción hecha de las ladies. En efecto, cuando una dama de la aristocracia británica da a luz un hijo o una hija, todos los periódicos publican extensamente en primera línea este suceso que debe tener algo de muy extraordinario, lindando acaso la heroicidad, para retener en tal forma, la atención general.

Para saber si hay novedades en Europa, o más exactamente, para saber si no las hay, es decir si continúa siendo la misma hora de ayer, doy un vistazo a la sección de «última hora» Diez líneas en gruesos caracteres me enteran que, en lo sucesivo **Asunción** tomará el té en un nuevo salón «más digno de ella» (**Asunción** es la mona en boga del jardín Zoológico).

Decididamente, Inglaterra no cambia. Está bien que sea así.

El hombre que Hitler teme: Mr. Winston Churchill

Yo quería invitar a Robson para cenar, pero su mujer me respondió por teléfono: «John no puede aceptar, es su día de milicia». Otro amigo al que llamo después, me dice que por la noche dirige «una repetición de alerta en un refugio».

En **Trafalgar square**, observo una gigantesca inscripción: Inglaterra os espera...» (**England expets you....**) Más lejos otros carteles repiten que Inglaterra espera a cada uno en su puesto. Siempre este **«England expets:...»** fórmula mágica aquí porque hace eco a la famosa orden del día de Nelson:

«Inglaterra confía que cada uno de vosotros cumplirá con su deber». Desde luego, **Expets**, no quiere decir sólo que confía sino que tiene la seguridad de contar con la colaboración de cada uno y de todos.

En una tienda en la que he entrado, un cliente llevaba en la solapa de su americana un pequeño disco de esmalte blanco sobre el que estaba impreso en letras azules este nombre: «Churchill». Diez millones de insignias parecidas fueron encargadas «no se sabe por quien» y se espera que este original plebiscito obligará finalmente a Chamberlain a aceptar a su «amigo» Churchill en el ministerio. Un diario de la mañana que no acostumbra a hablar de política a las solteronas que forman su público, ha iniciado la publicación de una serie de artículos sobre la situación internacional «por el hombre que Hitler teme»: Winston Churchill. Y un nuevo ejército de conscriptos ha entrado al cuartel...

Decididamente, Inglaterra ha cambiado. Es mejor que sea así.

El éxito de una fiesta: El «camarada» Ivan Maiski

El Daily Express (el más popular de los diarios de la mañana) y el Evening Standard (el más literario de los periódicos vespertinos), encarnados en la persona de su propietario y animador Lord Beaverbrook, reciben esta noche en Londres, o mejor dicho, reciben a Londres esta noche en Stornovay House.

Pollo frío en el entresuelo, orquesta en el primero, pero conversaciones políticas en todos los pisos. Un grupo de periodistas yanquis ha atravesado el Océano por avión para asistir a tal recepción.

—¡No es el viaje lo más cansado! me dice uno de ellos, Roy Howard, (veinte periódicos y el **United Press**); ¡son todas las preguntas que se nos formulan sin cesar sobre Roosevelt!

—Venga Vd. a descansar a París...

—Imposible, regreso mañana a Nueva York por la vía de los aires.

Este diálogo para personajes de Julio Verne, se interrumpe allí, por que observo un recien llegado que atrae todas las miradas; hace círculo a su alrededor y en pocos instantes se convierte en «la nota culminante de la fiesta».

Este invitado de **marca** tiene la estatura y obesidad de Sancho Panza; parece tener también la malicia, pero la mirada viva que brota de sus ojos oblicuos, viene de la estepa.. El embajador de la URSS en Londres, el «camarada» Ivan Maiski —porque se trata de él—, parece divertirse mucho, respondiendo con una palabra y con una carcajada a las preguntas que se le hacen.

—¿Quién habría creído, me dice un colega inglés, que un embajador ruso fuera tan solicitado en una ciudad donde no hace mucho aún, Tchitchérine sufrió tantas vejaciones?... Un día, Lord Curson, en aquel entonces Ministro de Relaciones Exteriores recibió a Tchitchérine, y la cosa no fué cómoda. El noble señor era tal altivo que se decía de él: ¡«Nadie goza de la familiaridad de Lord Curson, ni siquiera él mismo!». Así, cuando el enviado de los Soviets se presentó en el **Foreign Office**, tuvo que hacer antecámara durante largo tiempo. Cuando por fin penetro en el despacho de Lord Curson, éste último no levantó los ojos y continuó escribiendo una carta que había comenzado. Transcurrieron varios minutos antes que el Canciller de Inglaterra se dignara atender al visitante y preguntarle con tono glacial:

—¿Cuál es el objeto de su visita?

Era la ocasión que guardaba Tchitchérine.

—He venido para decirle que los Tchetchérine son de tan buena casa como los Curson, le respondió con voz suave.

Después de lo cual se levantó y se marchó sin volver la cabeza.

Poco después de haber oido la narración del periodista inglés me aproximé al Sr. Maisky, y le hablé como todo el mundo de la lentitud de la negociación anglo-rusa. Entonces su rostro se arrugó maliciosamente y me repitió dos veces en francés, antes de volver a reir: ¡«Paciencia! ¡Paciencia!» He aquí un hombre que toma las cosas filosóficamente.

Un gran periodista que no escribe

En la misma fiesta tuve ocasión de volver a ver al periodista más célebre del imperio británico. Su particularidad consiste en que no escribe artículos: los dibuja. Hoy día un **panfletario** que colabora en periódicos es leído por millares de personas Pero un libelista que maneja el carboncillo en lugar de la estilográfica como David Low, interesa a millones y millones de hombres. En efecto, se pasa de largo, se «salta» un artículo pero no se «salta» una caricatura.

En América, como en la India, en Australia como en Africa se habla del «último Low». También en Europa —salvo en Alemania y en Italia—donde no gusta cierto personaje inventado por el artista, un dictador sintético llamado **Mussler**.

El **British Museum** posee obras de Lord Baldwin también (pero las ha colgado en el cuarto de baño).

Low me dijo una vez, que necesitaba aproximadamente cuatro horas para encontrar una idea y ejecutarla cuando todo marcha bien: «Cuando la cosa no marcha, empleo el **truco** siguiente: por la mañana, hago un resumen de las noticias, en la mesa del **breakfast**, delante de los niños y ocurre a menudo que uno de ellos encuentra un tema: ¡se lo tomo en el acto!».

Una de las cosas que lamenta Low es que a veces se le atribuyen opiniones que no tiene: «No soy partidario más que de un sistema político, declara: el despotismo **perspicaz**, entendiéndose que yo sería el déspota».

También lamenta el artista que se le imagine a menudo con el aspecto desgreñado y febril de un peligroso anarquista. A fin de desmentir este error, me ha permitido reproducir un pequeño retrato que él mismo ha pintado, y cuya autenticidad —en cuanto a lo verídico— puedo garantizar y certificar ante notario.

Una historia de fantasmas

He ido a ver a Henry Atkins a la BBC, la gran emisora de radio inglesa. Lo encuentro radioso de júbilo a causa de una historia de fantasmas que acaba de referirle uno de sus colegas. Henry se propone contar a su hermana, que cree en los fantasmas, esta historia que ridiculiza a los que creen en las apariciones (Henry mismo cree secretamente en los fantasmas) Hela aquí:

Una exaltada señora de edad recibe a su sobrinito en el campo. A la mañana siguiente le dice:

«¡Oliver, esta noche he visto al difunto rey Eduardo VII en persona. Me ha ofrecido una taza de té»!. El segundo día la dueña del castillo insiste: «¡El rey ha vuelto otra vez al filo de la medianoche! Ha ido hacia la torre del norte y esta vez, **Dear**, su perrito le acompañaba...» A la mañana siguiente Oliver se da cuenta que su tía no le contará otra historieta. Se dirige entonces a la habitación contigua, vuelve corriendo, con aspecto irritado y un látigo en la mano, y con todas sus fuerzas azota en el vacío debajo de la mesa.

—¿Qué estás haciendo? —le pregunta la respetable señora.

—Su Majestad se me ha aparecido esta noche, responde tranquilamente el joven. Me ha dado a guardar su perro, y estoy castigando a este maldito animal que se ha desahogado debajo de la mesa.

He preguntado a Henry si la difusión de noticias en alemán por la BBC obtenía siempre el mismo éxito en el Reich. Me dice que sí. Sin embargo la fábula de cercamiento orquestado por los nazis, ¿no encuentra también crédito fuera de las fronteras del Rin?

Se puede engañar a una parte del pueblo en todo momento, me replica Atkins y a todo el pueblo una parte del tiempo, pero no puede engañársele durante todo el tiempo...

Mi interlocutor añade:

—Yo no soy el autor de este hallazgo: es Lincoln.

Evidentemente, es Lincoln quien lo dijo: no es el doctor Goebbels.

Este fin de julio, esta clausura de «saison» me ha revelado una Inglaterra inesperada, hibrida, con **ballets** rusos, y máscaras de gas, con «debutantes» en la corte y debutantes en el cuartel, con la reina Mary cenando en los palacios de los aristócratas de la **City** y la reina Mary militar que va a probar el rancho de los reclutas.

El duque de Marlborough se divierte como un niño, juega como un alocado y lleva una barba postiza en las «parties», pero en cambio, Lord Halifax, es muy serio. Las jóvenes bailan, pero los aviadores ingleses danzan también en el cielo de Europa.

Bailes blancos y guerra blanca: tal es Londres el 31 de Julio de 1939.

Roberto de Saint-Jean.

(Vertido en nuestra Redacción).

LONDRES AL FINAL DE LA «SAISON»

Un periodista es un testigo de los acontecimientos del mundo. Su función le llama a todas las esferas y a todos los países. Ve y oye muchas cosas que no siempre tiene ocasión de escribir en artículos congrados a un acontecimiento, a una cuestión precisa.

Un periodista francés, —de los más hábiles, de los más modernos, ha tenido la ingeniosa idea de escribir su diario, donde anota sucesivamente todos los incidentes pintorescos, divertidos, característicos que se desarrollaron ante su pupila de atisbador «profesional». Este periodista es Robert Saint-Jean, cuya personalidad es muy conocida en Europa; los lectores franceses e ingleses han tenido ocasión de apreciar sus dones de observación, de agudeza y de «humour»

REZA POR MI

Reza por mí, hermana, que aún tienes fe en la vida:
hace ya tanto tiempo que yo no sé rezar...!
Reza tú que aún conservas esa antorcha encendida:
yo me he quedado a obscuras con mi oculto anhelar...!

Tú eres la fuente clara que mira al sol de frente;
yo voy entre las sombras, como río hacia el mar...
Tú eres buena y sencilla, y vas serenamente
por la vida sembrando tu dulzura sin par...

Reza por mí tú, hermana, que siento cuando ruegas
por mí que se hace día en mi oscuro bregar...
y mientras voy sondando por mi camino a ciegas,
¡reza por mí, tú, hermana, que yo no sé rezar...!

Margot Alvarez Soler.

Mayo, de 1939.

A TRAVES DE LA VIDA

FILOSOFIA EXPERIMENTAL

En nuestra manera de cumplir las leyes se fundaba la convicción de que sería «música» todo aquello que se llamaba «Ley seca» y consistía, en los Estados Unidos, en la supresión de las bebidas alcohólicas.

El resultado de aquella reforma y el estudio de sus consecuencias, dió el conocimiento de muy importantes verdades. Los que estaban, de buena fe, por la prohibición se asesoraban con la estadística y otras ciencias convincentes y morales. Tuvieron que convenir que desde entonces se bebía más y se había creado una cosa que no existía en la reglamentación del puritanismo americano que fué: la desatención a la Ley y la desobediencia de sus preceptos. Los que tuvieron la precaución de aprovisionar sus bodegas continuaron bebiendo sin que nadie les molestara, y los demás se entregaron al desenfreno de lo prohibido y lo que es más, a beber alcoholes espurios que envenenaban la salud.

Resultó, pues, contraproducente el sistema, porque creó para el pueblo jornalero una contribución enorme que absorbía sus ganancias y para la sociedad la institución de los «gangsters» que combatían al Gobierno por la violencia y el crimen, y causaban a la Administración enormes gastos para perseguir y castigar la desmoralización.

Fué un desastre.

Se cerraron muchos «negocios» y se abrieron otros, clandestinos, que no se sostenían sino con la bebida. El «Hotel»—decía un sociólogo acreditado—tiene tres elementos de vida: el alojamiento, el restaurant y el café. Cualquiera de ellos que se suprima habrá de gravar a los dos restantes.

Hablando de este asunto, de la sequedad, con un amable paisano mío que encontré, una vez, parado en una esquina mirando el desfile de caras y pantorrillas, me dijo tranquilamente: —«Puedo llevarle a donde le servirán un cocktail a su gusto».

—¡Ay, amigo!—le dije—. Si para beber se necesita valerse de influencias, y una copa cuesta tantos esfuerzos como las drogas heroicas que con tanto riesgo se adquieren, le digo que no vale la pena de estropearse el riñón para tan efímero gusto. El placer de la bebida está, mucho, en la ocasión y en la compañía. Hay momentos en que se desea un estimulante, pero una copa de licor viene tan mal, extemporáneamente, como esos favores que a uno le hacen cuando ya le han agotado la paciencia.

El negocio del alcohol, para el país es venderlo libremente como antes y ponerlo con facilidad el alcance de todo el mundo. Mientras haya que ocultarse y correr riesgos podrá constituir la ganancia de algunos, pero nunca la utilidad general.

En los cafés de New York, se servía durante la «Ley seca», un «lager beer» que se parecía mucho a aquel refresco de cerveza con agua que llamábamos «bul». En los restaurantes daban vino de mesa, pero aguado, y en todas partes se bebía naranjada, limonada y «ice cream soda» que es la bebida nacional. Puedo afirmar, enfáticamente, que en ninguna parte se vendían al público bebidas alcohólicas, ni aun en Coney Island que es un terreno neutro pero muy bien controlado por la policía, donde por todo el oro de la Tesorería Nacional no se consigue un ostión en los meses que no tienen R, que es el tiempo de la veda. Ya he dicho que aquí no se hace caso a bandos, ordenanzas, pasquines u otras formas que adviertan una prohibición. Por eso los americanos que gustan como a cada cual hacer lo que se les antoja, dicen de Cuba que es un país: «mocho bueno».

Aquel estado de cosas no podía continuar. La evidencia de que la inmensa mayoría rechazaba aquella buena intención, «a la trágala» era evidente. Además costaba un dinero! y dejó la institución de los gangster de Chicago y New York para que fueran utilizados por el cinematógrafo.

Vean ustedes que el pueblo americano no ha degenerado por haberse restablecido el viejo sistema, sino que por el contrario, paga bien sus contribuciones y se ha vuelto guerrero con el buen sentido de no querer apropiarse las tierras de otros.

El hecho es, en resumen, que la humanidad no acabará nunca y esto es, ya, un consuelo para muchos.

Héctor DE SAAVEDRA.

El Mundo de Mañana

(LA FERIA MUNDIAL DE NEW YORK)

—XLVII—

Continúas, lector, el viaje suspendido ayer momentáneamente. La granja experimental que tanto llamó tu atención, con sus árboles cargados de frutos, bajo enormes copas de cristal, va quedando atrás y aparece, ahora, ante tu vista, una gran planta de aereación que purifica las aguas de un lago cercano. Estas aguas son llevadas a cientos de millas de distancia, por medio de tubos, a través de los fértiles campos.

Notas la hermosa simplicidad del estilo arquitectónico de esa gran planta.

Aunque la campiña es abrupta, puedes observar que la gran autopista continúa extendiéndose, sin interrupción. Ves, cómo múltiples arterias descargan el volumen de su tránsito incesante sobre esta vía principal, con total seguridad y eficiencia. Son estas arterias las carreteras auxiliares, procedentes de las ciudades y pueblos próximos. Recuerdas nuestra Carretera Central, carente de esas vías auxiliares de comunicación.

Aparece, ahora, en lontananza, y te vas acercando a él, un puente cuyo diseño te llama poderosamente la atención. Y, asombrado, ves cómo el motorista de 1960 lo atraviesa sin disminuir la velocidad de cincuenta millas que ha imprimido a su carro, con todo confort y seguridad.

Se presenta luego un cruce en la autopista, donde los ingenieros han efectuado una obra espectacular. El tránsito continúa sin aminorarse el ímpetu. Por medio de unas rampas combadas, las máquinas pueden virar a derecha e izquierda, a cincuenta o setenta y cinco millas por hora. Los puntos de desviación están de tal modo diseñados, que no hay interferencias en el tránsito que continúa intermitentemente.

Cae la noche y las amas de casa sirven la cena a la familia. La superficie de la autopista se ilumina automáticamente en las curvas, por medio de unos tubos de luz colocados a la vera de los contenes, que ofrecen un alumbrado parejo y perfecto sobre la superficie del bulevar.

Vuelas ahora sobre un Parque de Diversiones, en pleno apogeo. Caballitos, Montaña Rusa, La Rueda... todo en movimiento. ¡Hay alegría en este Mundo de Mañana! Más arriba, una próspera ciudad que vive de la industria del acero. Los hornos están encendidos en las grandes fábricas. Un caudaloso río se desliza manso, en la cercanía. Al fondo, un modernísimo aeropuerto. Más allá, la gran estación ferroviaria. Trenes que entran y salen, cargados unos, vacíos o semi-vacíos, otros. Te das cuenta, en seguida, que tienes ante la vista los tres más importantes sistemas de transporte: el automóvil, el aeroplano y el ferrocarril aerodinámico.

El avión en que viajas sigue adelante. Aparece ahora una cantera que pronto dejas atrás. Y luego obtienes un «close-up» de una sección de la autopista, construída a la vera de un profundo precipicio. Pero allí, como en otras partes de la misma, el tránsito continúa sin que la velocidad haya sido disminuída. Ahora tienes ante tus ojos una visión que te hace rememorar aquellos días, veinte años atrás, cuando una «Caravana del Progreso» visitó la Habana, sólo que ésta que ahora tienes ante la vista es más numerosa. Los camiones son de un tipo completamente distinto: son mayores, viajan a mayor velocidad, y su número es mucho mayor que el de las caravanas anteriores.

Amanece. Los primeros rayos solares anuncian la llegada de un nuevo día. Un nuevo horizonte. Un nuevo horizonte natural, un nuevo horizonte económico, un nuevo horizonte social... político, quizás.

El avión que te conduce va ganando altitud y, a poco, vuela entre elevados picachos. Abajo, vislumbras los fértiles valles, las simas de las montañas, las vías fluviales, la extensa red de carreteras auxiliares, por entre las cuales se desliza como una ancha cinta de plata, la gran autopista transcontinental. Una campiña que es paraíso de campistas, que bajo el lema de «Conoce primero tu propio país», aprovechan las facilidades de los modernos medios de transporte. Las bellezas naturales de la nación están ahora más accesibles a los ciudadanos. Las vacaciones, por cortas que sean, son más aprovechables.

La ciudad que comienzas a divisar ahora es una pequeña comunidad industrial. La autopista sigue a través de un puente de doble cubierta. Por la superior, el tránsito se desliza a gran velocidad. Por la inferior, la velocidad es limitada. Contrastas la ruta no obstruída de la autopista con la de una vieja carretera que aún subsiste, como para que puedas establecer la comparación. Hay una elevada cuesta en perspectiva, que asciende y conduce hasta un severo monasterio que parece tallado en la roca de la más alta cumbre y que mira, tranquilo, sobre el lago y la sima de las montañas.

José CAMINERO

FECHAS Y ANIVERSARIOS

AGOSTO 25

—En 1831 nació en Santiago de Chile don Benjamín Vicuña Mackenna, ilustre literato chileno.

—En 1718 fué fundada la ciudad de New Orleans, hoy capital del Estado norteamericano de Louisiana. Su fundador fué Jean Beneville.

—En 1817 murió en Birmingham, Santiago Watt, a quien se atribuye el perfeccionamiento de la locomotora a vapor.

—En 1904 obtuvo una ruidosa victoria en la batalla de Liao Yang, el general japonés Kuroki Tamemoto, considerado como genio militar en la pasada guerra ruso-japonesa.

—En 1821, la provincia de Catamarca, Argentina, que estaba unida a la de Tucumán desde 1814, se declaró independiente entrando a figurar como provincia argentina.

—En 1786 nació en Strasburgo Luís I de Baviera. Era hijo del entonces Príncipe, después Duque y Elector, Max Joseph de Zweibrucken y de la Princesa Augusto de Hessen-Darmstadt. Murió en Niza el 28 de febrero de 1868, y fué enterrado en Munich.

M.E.C.D. 2016

Cardenenses

BELLEZAS CARDENENSES

Señorita Olga González Quirch
Una flor de sociedad.
Fragante y bella.
Así Olga González Quirch, la cautivadora Olguita que con sus encantos perfuma el ambiente social de la ciudad y del risueño Varadero Azul de los Poemas.
Vedla aquí!
Verdad que es un cromo?
Un cromo viviente que realzan hoy estas «Cardenenses», que se satisfacen en traer a estas columnas del lirio DIARIO DE LA MARINA la lirio de ese lirio perfumado.
Un rostro de juventud.
De frescor y juventud.

SAN LUIS, REY DE FRANCIA
La festividad de hoy
Una aclaración.
Que es oportuno hacer.
Aunque en el almanaque católico figuran dos o tres fechas distintas en las que aparece San Luis, es la de hoy en la que la mayoría de los que llevan ese nombre celebran su onomástico.
Saludaré dos damas.
Para iniciar la relación.
Son ellas la señora Luisita Carrera viuda de Dulzaides y María Luisa Toledo de Viladiú, esta ultima culta compañera en el periodismo.
Otras señoras.
Que paso a citar.
María Luisa Hilari viuda de Cruz Alvarez, María Luisa Padrón de Castro, María Luisa Ordoqui viuda de Vilá, María Luisa Vilá de Barria, Luisa P. de Blanco, María Luisa Mendez.
Citaré las señoritas.
Que son varias.
María Luisa García, Luisa Fontrodona, Luisita Goth, Luisa González, María Luisa Domenech, Luisa Albarrán, María Luisa Molde, Luisita Le Gallouedec.
Varios los caballeros.
Un grupo numeroso.
El respetable doctor Luis Ros, don Luis del Valle Esnard, alta figura de la sociedad cardenense y su hijo el inteligente abogado doctor Luis del Valle Ráez.
Se verán halagados.
Padre e hijo.
El doctor Luis Felipe Pascual, Luis Dulzaides, Luis Fraile, Luis Solar Urdoqui, Luis Madrid, José Luis Sas, empleado de confianza del Club Náutico de Varadero; Luis Fay, Luis Gómez, siempre bien recordado amigo de la solvente firma G. Gómez y Compañía, de la Habana, fabricantes de las insuperables camisas Bezarat; Luis España.
Luis R. Díaz.
Y su hijo Luisito.
Ambos propietarios de la gran casa «Miramar», en Varadero, que tiene por inquieta y activa directora a la señora Panchita González de Díaz; Luis Piloto, Luis Bueno, Luis Fernández, Luis A. Alfonso, Luis Pérez, el caballero y cumplido Luis Lorenzo Rodríguez, de la renombrada «Clínica Cárdenas»; Luisito Sánchez de Fuentes, hoy residente en la capital.
No olvidaré a un joven sociable.
Luis Reynaldos Hevia.
Hijo de los distinguidos esposos señora Terina Hevia y el doctor Pedro A. Reynaldos, al que deseo muchas alegrías en su onomástico.
A todos, mi saludo.
Extensivo a los que olvido.

Madre e hijo
En nota aparte.
Un saludo especial.
Mándolo afectuoso y sincero para la entusiasta señora María Luisa Nadal viuda de Lasa y su simpático y cordial hijo Rogelio, que en la fecha del 25 de agosto celebran su onomástico y los cuales forman ahora parte de la sociedad cardenense.
Radica aquí Rogelio.
Con importantes actividades.
Representa en nuestra plaza a la solvente firma nacional de Crusellas y Compañía, contando aquí con afectos y amistades él y los suyos.
Para madre e hijo mi saludo.
Mis mejores deseos!

La señora viuda de Tolón
Fué el miércoles el natalicio.
De la respetable dama.
Cumplió años la bondadosa señora Margarita Valdés viuda de Tolón, madre amantísima de esa rama de los Tolón.
Qué desearle a esa dama?
Lo que ella anhele.

Natalicio
De una jovencita.
Vivaracha y graciosa.
Refiérome a Edilia Carballeira Frou, la muñeca de los apreciados esposos señora Rita Frou y el señor José Carballeira, acreditado comerciante local, cuya amiguita celebra su natalicio el 24 de agosto.
Edad primaveral a la que arriba.
De dulces ilusiones.

Cumpleaños
De un amigo el lunes.
Que bien aprecio.
El siempre afable Narciso Cueto que el pasado lunes celebró su cumpleaños entre satisfacciones.
Reciba mi saludo.
Aunque tarde, sincero.

Las elecciones del Náutico
Señaladas para el domingo.
Las elecciones del Náutico.
A las 9 de la noche de ese día se celebrará en el Club de la Playa ese acto para elegir Directiva para un nuevo período.
Se ruega la asistencia.
A todos los socios.

Fecha aniversario
El 23 de agosto.
Fecha marcada.
Así lo fué para el gran Teatro Modernista, el templo del cinema en Cárdenas, bajo la dirección de mi querido amigo el señor Luis A. Villanueva y que ese día cumplió veinticinco años de fundado.
Larga jornada.
De éxitos sucesivos.

Risueño aniversario
De feliz matrimonio.
En la fecha de hoy.
Cumplen veintiún años de casados los apreciados esposos señora Angelina Cuétara de Sánchez y el señor Miguel Sánchez, sargento de la Policía Nacional.
Reciban mi enhorabuena.

Triste aniversario
Se cumplió el miércoles.
Un triste aniversario.
Quince años hizo en esa fecha que perdió la sociedad de Cárdenas a aquel respetable amigo que se llamo Don Mauricio Solís y que supiera formar una familia ejemplar y un hogar de virtud y pureza.
Triste fué ese día.
Para todos los suyos.

Desde las montañas blancas
Una postal recibo.
Sincera y afectuosa.
Me llega de la gentilísima Virginita Neyra Gou, la cardenense todo distinción y donaire que pasa una temporada encantadora en las Montañas Blancas, en los Estados Unidos.
Está de paseo.
En viaje de placer.
La amiga que tanto he admirado siempre por su rango y por su trato afable y exquisito, tiene un sincero recuerdo para el cronista y los suyos desde las regiones que visita.
Correspondo a su fineza.
Con verdadero gusto.

El segundo fruto
Una dicha del cielo.
En joven matrimonio.
Acaban de recibir el segundo fruto de sus amores los felices esposos señora Julita Acosta de Iturrioz y el doctor Teodoro Iturrioz, abogado de la solvente firma de José Arechabala S. A., habiendo nacido en Varadero el bebito.
Felicito a los papás.
Saludo al paisanito.

La señora Acuña de Larrauri
Un saludo.
De felicitación.
Hágolo llegar para la joven dama señora Valentina García Acuña de Larrauri, esposa del cumplido Luis Larrauri, que hoy celebra su natalicio.
Pareja feliz esa!
Recién casados!

El baile del sábado
En el Náutico.
El Club de la Playa.
Gran baile con la famosa orquesta de los Hermanos Castro, que se ofrece en honor de la linda Bebé Larrieu, candidata de esa institución al Reinado de los Segundos Juegos Florales Nacionales.
Se verá Bebé halagada.
Como lo merece ella.

Aniversario de bodas
En fecha reciente.
De feliz matrimonio.
Lo celebran así los apreciados esposos señora Elia Balbis y el señor Hilario Zubarrain, atento y afable amigo.
Reciban mi saludo.
Aunque tarde, afectuoso.

Francisco González Bacallao.

PATEK, PHILIPPE & Cº
MAITRES HORLOGERS A GENÈVE
DEPUIS 1839
El mejor reloj del mundo
VENTA EXCLUSIVA
Le Palais Royal
Joyería
OBISPO Y COMPOSTELA

PARA TEÑIR SUS CANAS, USE
SUPER-TINTE ROUX
IMAGEN DE LA NATURALEZA; VERDADERA
MARAVILLA — EN 20 COLORES
EXIJALO PRECINTADO

Uniformes Colegiales
Habilite a sus niñas para el nuevo curso escolar. Nosotros le ofrecemos **uniformes para todos los colegios,** y también las telas —en colores firmes— para confeccionarlos.
Habilitación completa para pupilas y externas.
Bazar Inglés
Galiano y San Miguel

DESPIERTE LA BILIS DE SU HIGADO...
Sin usar calomel—y saltará de su cama sintiéndose "como un cañón"
Su hígado debe derramar todos los días en su estómago un litro de jugo biliar. Si ese jugo biliar no corre libremente no se digieren los alimentos. Se pudren en el vientre. Los gases hinchan el estómago. Se pone usted enfermo. Se siente todo envenenado, amargado y deprimido. La vida es un martirio.
Una mera evacuación del vientre no tocará la causa. Nada hay mejor que las famosas Pildoritas Carters para el Hígado para acción segura. Hacen correr libremente ese litro de jugo biliar y se siente usted "como un cañón". No hacen daño, son suaves y sin embargo, son maravillosas para que el jugo biliar corra libremente. Pida las Pildoritas Carters para el Hígado por su nombre. Rehúse todas las demás. Precio: 30¢.

Suscríbase al DIARIO DE LA MARINA por los teléfonos M-7911, M-7912 y M-7913.

CRONICA HABANERA

LA GRAN BODA DE ANOCHE

CARMEN VALDES GUZMAN.—Gran boda anoche, selecta y elegante.
La Iglesia Parroquial de Monserrate, el hermoso y aristocrático templo de la Calzada de Galiano, abrió anoche sus puertas para una boda de gran rango, de brillantez extraordinaria, que fué presenciada por una selecta representación de la sociedad habanera.
Boda ésta que deja unidos para siempre con la bendición sacerdotal, los destinos de dos jóvenes distinguidos pertenecientes a familias muy estimadas y queridas.
Era la novia la lindísima y gentil señorita Carmita Valdés Guzmán, adorable hija del Secretario de Obras Públicas, doctor Antonio de la Riva y de su gentilísima esposa Dora Guzmán.
En cuanto a su prometido, trátase del caballeroso y correcto joven Juan Consuegra y V. Magallanes, Teniente del Ejército Constitucional.
Para ceremonia tan brillante lució el templo de la Calzada de Galiano un adorno floral maravilloso que fué un triunfo señaladísimo para los floristas que lo llevaron a cabo, los artistas insuperables del gran jardín «El Clavel», el edén de los hermanos Armand.
Adorno de fino y exquisito arte que respondía a un estilo y se ceñía a diseños trazados por proyectistas incomparables.
En su ejecución hicieron derroche de arte y de buen gusto los floristas del elegante jardín de Marianao, siempre en plano de triunfadores y en rango de primer orden.
El altar, rodeado de palmas, era precioso trono de flores para la imagen de la Virgen.
Crisantemos y gladiolos blancos se veían en gran profusión distribuidos con arte y maestría.
Sustituyendo la baranda del presbiterio se enlazaban lindísimas «corbeilles» de azucenas y pompones de un efecto primoroso.
A lo largo de la senda nupcial, del pórtico al altar, se extendía ancha alfombra de musgo verde y, sobre ella, la finísima y valiosa alfombra blanca reservada por los Armand para las bodas del gran mundo.
Bordeándola, se veía un doble cantero en el que florecían los pompones y las azucenas.
Una maravilla.
Su toilette nupcial procedía del atelier de Bernabeu, el gran Ismael Bernabeu, que una vez más se anota un triunfo magnífico que todos reconocieron y alabaron.
Se inspiró esta vez el exquisito artífice en el modelo «Un reve» de la valiosa colección de J. Lanvin, usado en una de las más recientes bodas en París, este verano.
Y lo interpretó en «faille» de seda ivoire con filamentos de oro.
La grande y espléndida cola estaba cubierta por vaporoso velo de tul sostenido por una lindísima coiffure estilo «Emperatriz», como el vestido.
En sus manos el ramo, creación bellísima de los Armand.
Era un Colonial de gardenias con rico porta-bouquet de encaje de plata, especialmente diseñado para la novia que lo estrenó.
El coronel Fulgencio Batista, Jefe del Ejército Constitucional, y su bella esposa, señora Elisa Godínez de Batista, fueron los padrinos.
Testigos por la novia:
El Honorable Presidente de la República, doctor Federico Laredo Bru.
El Presidente de la Comisión de Relaciones Exteriores del Senado, señor Alfredo Hornedo y Suárez.
El Secretario de Defensa, doctor Domingo Ramos; el Secretario de Trabajo, doctor Juan M. Portuondo Domenech; el editor-propietario de «El Crisol», señor Alfredo Izaguirre Hornedo; el teniente Orestes Arce, y los doctores Juan Alvarez Vega y Manuel Rodríguez.
Por el novio:
El teniente coronel Ignacio Galíndez, el comandante Pedro Norat, el comandante Basilio Santana, el comandante M. Chapotín, el capitán Ramón Cernada, el teniente Eulogio Cantillo y los doctores Luis Díaz y José A. Martínez.
Una interminable luna de miel deseamos a los nuevos esposos.

LA GRAN FESTIVIDAD DE HOY.—Señala para hoy la Iglesia Católica, la gran festividad de San Luis Rey de Francia.
Con tal motivo está de días un grupo muy numeroso de damas y caballeros de la sociedad habanera, a los que hacemos llegar con estas líneas nuestra felicitación.
Comenzaremos la relación de las señoras por la distinguida dama María Luisa Menocal, la interesante esposa del cumplido caballero Elicio Argüelles, que tan destacada posición ocupa en el gran mundo habanero.
Tres damas respetables: María Luisa Govín viuda de Tarafa, María Luisa Lasa viuda de Sedano y María Luisa Montalvo viuda de Kohly
María Luisa Morales de la Torriente, distinguida esposa del Coronel Leandro de la Torriente y su hija María Luisa de la Torriente, señorita que se destaca en nuestra juventud elegante.
La Condesa de la Diana, María Soto Navarro de Soler.
La gentil e interesante señora María Broch de Fernández, esposa del señor Serafín Fernández.
Vivita Rodríguez viuda de Pino, la distinguida dama que pasará su día en completo retraimiento.
María Luisa Montalvo viuda de Johanet, a cuyas amistades participamos que no recibirá.
Otra dama que no recibe, Renée Molina de García Kohly, que tantos afectos y tantas amistades tiene en el seno de la sociedad habanera.
La señora de García Kohly no podrá recibir pues pasará el día en su finca
María Luisa Alonso, la viuda de don Lucio Solís, que fué subdirector del DIARIO, y su hija Beba Solís, la joven y bella dama.
María Luisa Someillán de Vidal, María Luisa Diago de Kent.
María Luisa Saavedra viuda de Pessino, la noble y distinguida dama, que tan magnífica labor desarrolla en el Ropero de la Virgen del Carmen, la benéfica institución.
María Luisa Giralt de Martínez Díaz, dama de gran gentileza, de exquisita distinción, para la que tenemos un saludo muy afectuoso.
La señora de Martínez no recibirá por el reciente luto que guarda.
La Condesa de Loreto, la gentil señora, que pasará su día entre halagos y congratulaciones.
Una parte para la distinguida dama Luisa Gendreau de Moas, a la que saludamos con afecto y simpatía.
Continuamos la relación con un grupo de damas bellas que encabeza Malula Rivero de Scull, la interesante señora, tan querida en nuestra mejor sociedad
Wicha Valdés Chacón de Kindelán, Nena Romero de Theye, Luisita Plá de Cárdenas, Lila Forcade de Morán, Luisita Rubiales de Caballero, y María Luisa Montalvo de Argüelles.
Del mismo grupo, María Luisa Arango, lindísima esposa del querido amigo Manolo Eslobar, y María Luisa Bilbao, encantadora esposa de un amigo estimadísimo, Tonito Montoto.
María Luisita Kohly, esposa del señor Harry Carter.
Seguimos la relación de las damas que están de días con Luisa Angulo, gentil e interesante esposa del doctor Adolfo Delgado.
Una dama muy querida en nuestra sociedad: María Luisa Sánchez de Ferrán, que no recibirá, por encontrarse en el campo.
Bebita Pérez Piquero de Fernández de Velasco y su hija María Luisa, la pobre viuda de Ubaldo Fernández.
María Luisa Crabb de Ortiz y su hija Chacha, la joven señora de Gabriel Prats.
Luisa Fernández, gentil esposa del doctor Joaquín Martínez Sáenz, ex-secretario de Hacienda y letrado prestigioso
María Luisa G. Menocal de Segura Cabrera y Mimí Masforrol, la bella señora del doctor Ignacio Pérez Díaz.
María Luisa Cossío, joven esposa del querido amigo, doctor Enrique Hernández Corujo.
Luisa Delfín, distinguida y muy elegante esposa del doctor Benjamín J. de Vega Flores, que no recibirá por pasar el día fuera de la ciudad.
Luisa Ferrer, interesante esposa de nuestro compañero en el periodismo, Ramón Blanco Jiménez, vicepresidente de la Asociación de la Prensa y secretario particular del secretario de la Presidencia, y su gracioso hijo Luisito.
Una respetable señora, Luisa Varona de Mariño, su hija María Luisa Mariño, esposa del señor Fernando Santamarina, y su nieto, tan simpático, Luisito Santamarina y Mariño.
Luisa Sánchez viuda de Cubas.
María Luisa Zabala de Miyares, y su hija María Luisa, la señora de Fatjo
María Luisa Anguita, bella esposa del conocido joven Gabriel García Longa.
María Luisa Herrero de Menéndez, Luisa María Otero viuda de Merry, Luisita Martínez de Galbis, Luisa Canales de Ramos, Luisa Lopetegui de Suárez.
Luisa Laborde de Estrada, la gentil dama.
María Luisa Lima de Dueñas, la interesante dama, y su hija María Luisa Dueñas, la simpática señorita.
Luisa Morales, esposa del señor José Simón, estimado amigo de esta casa.
Luisa Alonso de Terren, María Luisa Alonso de Martínez, María Luisa Gispert de Capetillo, María Luisa Cueto de Piñeiro y María Luisa Gómez de Capín.
La doctora María Luisa Rodríguez.
María Luisa Alonso, muy estimada en esta casa, donde labora en la administración
María Luisa Ruiz, la gentil señora de Ortiz, y su sobrina María Luisa, tan bonita, que no recibirán.
María Luisa de Vega, la bella señora de Roberto Miró.
Nena Mestre, gentil y distinguida esposa del conocido y estimado caballero Guillermo de Mena.
María Luisa Hernández de Jústiz, María Luisa Govín de Carcasés, María Luisa Lamadrid de Salas, María Luisa Fernández de Sordo, María Luisa Patiño de Morales, María Luisa Pérez viuda de Avilés, María Luisa Rosales de Borbolla, María Luisa Pérez viuda de Avilés, María Luisa Badell de Casanova, María Luisa Rivas de Silveira.
María Luisa Du-Bouchet de Buttari, esposa del señor Alejandro Buttari, que se encuentra en su residencia veraniega de la playa de San Fe.
Nena Areces, gentil esposa del conocido comerciante Fermín Loredo.
María Luisa Sánchez, gentil esposa del doctor Eduardo de Cárdenas.
María Luisa de la Torre, bella y elegante esposa de nuestro particular amigo Antonio Crespo.
Luisa Somoano de Villegas y su hija Bebita, que se encuentra de temporada en Varadero
Luisa Trujillo, esposa del señor Pablo Ortega.
María Luisa Seguí, viuda del que fué contador de la empresa de este periódico, señor Eustaquio C. Orbón.
María Luisa Arango de Tabío, María Luisa Rodríguez de Hernández Cartaya, María Luisa Moreno de Sánchez, María Luisa González de Arriba.
Luisa Lamar, joven y bella esposa del estimado compañero Alberto Lamar Schweyer, que no recibirá por luto reciente.
María Luisa Fernández de Chauvel.
María Luisa Penabad de Avila.
Luisa Nerín de Garcilaso de la Vega.
María Luisa Orduña de Pesant, María Luisa Porto de Fernández, María Luisa Pagadizábal de Alamo, María Luisa García de Roa, María Luisa Rivero de Tizol, Luisa Ravelo de Vollmer, María Luisa Morejón de Corral, Luisa María Escajedo de Trillo, María Luisa Bravo de Espinosa, María Luisa García viuda de Figueroa, María Luisa Carrión viuda de Mederos.
María Luisa González de Batista y su hija, la bella señorita María Luisa Batista y González.
Luisa Estrada, esposa del señor José Fernández, gerente de la joyería «Le Palais Royal» que pasará su día en la playa Habana, donde está de temporada.
María Luisa Vivó de Martínez, la gentil señora.
Luisa Castro, la gentil esposa de nuestro compañero Mario Lescano Abella, crítico teatral de «Avance», cargo que desempeña con magnífico acierto.
María Luisa Barreau de Quirós, y su hija María Luisa.
María Luisa Faes de Rescalvo, distinguida dama.
María Luisa Riera de Menéndez.
María Luisa García viuda de Figueroa, y su hija María Luisa.
Mireya Ruiz, esposa del joven Raúl del Río y Luisita Heres, joven y bella señora.
Luisa Alonso de Loureiro, y su hija, la señorita María Luisa Loureiro y Alonso.
Luisa Sardiñas de Larrondo.
Señoritas:
Un grupo numeroso.
Saludaremos con la preferencia de siempre a la bellísima María Luisa Menocal y Valdés Fauli, directora del departamento de modas de la acreditada casa Sánchez y Araoz.

(Continúa en la página SIETE)

REGALOS MASCULINOS

Sin salirse de su presupuesto, usted puede seleccionar en FIN DE SIGLO un Obsequio fino y distinguido para enviar a los caballeros que en estos días celebran su onomástico.

$26.50
Un precioso Reloj-Pulsera "Juvenia" en caja de acero cromado, diseño muy nuevo. Máquina de garantía, escape áncora, diecisiete rubíes. Otros desde 18.50 a $40.

Una Camisa elegante... media docena de Corbatas finas, o de Calcetines franceses... cualquiera de los mil artículos que un caballero distinguido encuentra siempre en nuestra Sección Masculina, puede servir como excelente Regalo. Y aparte de eso, hay muchas otras cosas de novedad en nuestras colecciones, que un hombre elegante agradecerá como Obsequio en su onomástico. Tal sucede, por ejemplo, con las que aquí diseñamos, a manera de orientación. Son artículos que unen a su diseño moderno y atractivo, la garantía de buen gusto y refinamiento que en todos nuestros surtidos prevalece.

$23
Reloj-Pulsera "Omega", en caja rectangular de acero cromado. Máquina suiza de garantía, escape áncora. Otros, desde $18 a $35.

5.00
Fina Pluma Fuente de esmalte con elegantes franjas en negro, gris y rojo, alternando con anillos cromados. Punto de oro. Todo en fino estuche. Otros muchos estilos en diferentes marcas, desde 4.25 a 6.25.

$36
Elegante Reloj-Pulsera "Rolex", en diseño muy moderno. Caja de acero cromado, esfera negra, agujas y horario dorados. Maquinaria garantizada. Otros de la misma marca, desde $32 a $38.

9.25
Juego de Pluma Fuente, Lapicero y Cortaplumas, con enchape dorado y finos dibujos. Punto de oro 10 ks. Todo dentro de un elegante estuche. Otros Juegos, desde 6.50 a 12.50.

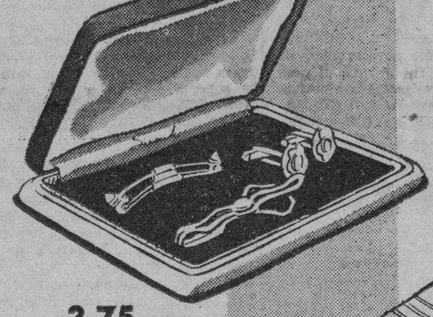

3.75
Juego de Pasadores y Yugos en enchape de oro, con piedras que imitan amatista, esmeralda, rubí, zafiro y ámbar. Otros estilos, desde 2.50 a 6.50.

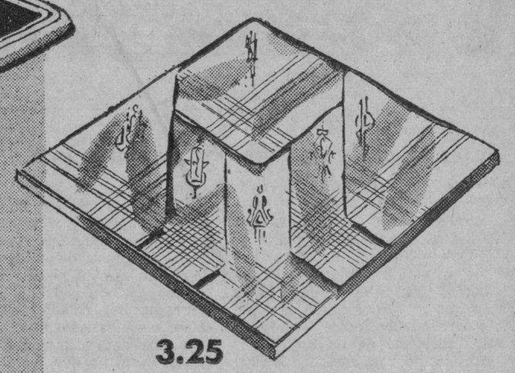

3.25
Pañuelos blancos con finos monogramas bordados en tonos contrastantes. Diseños de gran novedad. En cajas de media docena. Otras calidades, desde 2.50 hasta 5.00 la media docena.

fin de siglo
san rafael y águila, teléfonos: m-5991-92-93

¡Con Aire Acondicionado en toda la planta baja y oficinas!

OCASION SIN PRECEDENTES
En el cuadro número seis, a una cuadra de la Avenida Central, y a cien metros de la Capilla, hemos construído a orilla de calle (primera fila),
LAS MEJORES Y MAS MODERNAS
BOVEDAS Y OSARIOS
VEALAS
le interesa conocer esta GANGA
Por el menor precio le damos lo mejor que jamás se ha construído en el Cementerio.
Mármoles: PENNINO
Ave. Menocal, 1056, esquina a Desagüe. Teléfono: U-2242.

PARA SABOREAR un buen Café PRUEBE EL DE La Milagrosa
VIVERES FINOS
GALIANO - 404 TELFS - M-6466-A-7137

COLEGIO "MIMO"
CONCORDIA, 62.—TELEFONO M-8812.
APERTURA DE CURSO, 5 DE SEPTIEMBRE.
ENSEÑANZA PRIMARIA Y SECUNDARIA.
COMERCIO. EXTERNOS, MEDIO PUPILOS Y PUPILOS.
Se admiten señoritas para la segunda enseñanza. Los cursos de segunda enseñanza serán: el 2o. año y 4o. año, por las mañanas, y el 1er. año y el 3er. año, por las tardes.
(Bravo de Messa. Publicidad. A-6636)

M.E.C.D. 2016

ESCENARIO y PANTALLA

ACOTACIONES

LA REAPARICION DE DALIA IÑIGUEZ.—Reaparece Dalia Iñiguez. La artista aplaudida en todo el continente anuncia tres «recitales» para los días 2, 6 y 9 en el «Principal de la Comedia».

Dalia es muy querida en La Habana. Tiene «su» público, además del público, esa entidad difusa, que se reparte un poco «ad libitum» por los diversos espectáculos.

Su reaparición tiene, además, el interés de que la artista nos promete mucha obra inédita de poetas del continente, con los que trabó amistad durante su larga y provechosa jira. Casi todos los jóvenes poetas americanos, los que en sus respectivos países están imprimiendo un rumbo nuevo a la poesía hispánica, han escrito poemas para Dalia.

Por su fina intercesión nos será dable conocer oralmente lo mejor de la más fragante poesía americana.

MERCEDES SIMONE.—Charlamos días pasados con Mercedes Simone, en el almuerzo con que tuvo la gentileza de obsequiar a los redactores teatrales. Es una conversadora sencilla e inteligente.

La popularidad va por dondequiera con esta mujer. En La Habana está ya en todos los radios, que es como decir en todas partes. El radio es ese aparato que ha resuelto a los mortales el problema de la omnipresencia, por lo menos oral.

Mercedes Simone está considerada en su tierra y fuera de su tierra como una de las mejores intérpretes del tango. Ella, naturalmente, no tiene la culpa de que una «reclame» cursi haya lanzado a la circulación esa frase terrible del «corazón hecho tango». Una frase capaz, por sí sola, de destruir a un artista, si no se tratase de quien, como la Simone, tiene ya una ejecutoria que la pone a salvo de todos los riesgos, hasta de los gravísimos de una mala propaganda.

A Mercedes Simone la estamos oyendo por radio desde que llegó a La Habana. Los radioaficionados aseguran que da al tango un estilo muy personal y sugestivo. Nosotros creemos que en el tango hay alicientes plásticos que exigen la presencia visible de quien lo interpreta. Por eso preferimos esperar al «debut» escénico de la artista.

Un suceso que tendrá efecto el lunes en el «Nacional» y que ha producido muy buena expectación.

LLEGA HOY EL REPRESENTANTE DE LA AMAYA.—Según nos dijo ayer Heliodoro García, Torres Beleña, representante de la gran artista flamenca Carmen Amaya, llega hoy a La Habana.

Torres Beleña es un entendido hombre de teatro. Su nombre suele ser garantía para los espectáculos que gestiona. En este caso hay una garantía más: la del prestigio que tiene Carmen Amaya como intérprete de las más auténticas modalidades del baile flamenco.

Carmen Amaya ha actuado últimamente en Buenos Aires con éxito extraordinario. La misma Mercedes Simone nos ha hablado de ella con mucho elogio. Es, según sus palabras, una bailarina natural. Al contrario de las danzarinas académicas Carmen Amaya resuelve los más complejos problemas coreográficos por los medios más personales e insospechados. Sus bailes tienen una fuerza y un dinamismo que sorprenden al público.

RAMON BECALI.—Ramón Becali, el querido compañero presidente de ARTYC, embarcó ayer rumbo a New York.

Este viaje de Becali está relacionado con la temporada oficial de ópera que, bajo sus auspicios, tendrá efecto en octubre en el teatro «Nacional».

Esta «season» lírica ha despertado enorme interés. Becali ha prometido presentar un cuadro a base de grandes artistas del «bel canto» y su palabra de hombre de teatro entendido y serio tiene una alta significación para el público.

F. I.

LUNES 28
Estrellita CASTRO
en su mejor interpretación!
"MARIQUILLA TERREMOTO"
LA FAMOSA OBRA DE LOS HERMANOS QUINTERO!!!
¡¡GRANDIOSO PRE-ESTRENO!!
RADIO-CINE
CIFESA

NOTAS

HOY: Tyrone Power, Alice Faye y Al Jolson en el FAUSTO

Uno de los films más destacados del año... Darril F. Xanuck, el máximo productor de la 20th Century Fox, presenta con verdadero orgullo a Tyrone Power, Alice Faye y Al Jolson en «Mi hombre», otra gran producción que, al igual que «Al compás de mis recuerdos», trae a la memoria del público numerosas y exquisitas melodías de un ayer cercano. Presentada con derroche de arte y espectacularidad. Movida por una emotiva historia de amor, impregnada de mucha música, y buena... Las canciones que hicieron a Broadway famosa, y un romance de sus ídolos que es un primor de emotividad. El programa se completa con la hilarante comedia «Así son los espíritus» y el noticiario. Los precios: 40 centavos de 3.30 a 6.30 y 30 centavos después. Niños, a todas horas, 20 centavos y tertulia familiar 15 centavos.

El lunes, el enorme e impresionantísimo fotodrama de la R. K. O. Radio, «Cinco regresaron». Una superproducción capaz de colmar la avidez de aventuras espeluznantes y excepcionales del más fanático y exigente de los cinefans, sobre todo cuando un clipper obligado por la tormenta, se ve forzado a aterrizar en medio de una selva con su carga de doce pasajeros; cuando a estos doce individuos les rodean mil peligros y especialmente una tribu de indios cazadores de cabezas... y cuando solamente cinco de los doce pasajeros pueden salvarse y el resto tiene que ser «piadosamente» eliminado, para evitarle una muerte peor a manos de los salvajes. Una estupenda aventura que, como espectáculo de la pantalla, nos ofrece sobrados motivos de expectación y emotividad. Un soberbio cast garantiza el éxito de este film originalísima: Chester Morris, Lucille Ball, Wendy Barrie, Kent Taylor, John Carradine, Joseph Calleia (en una de las mejores interpretaciones del año), Allen Jenkins, C. Aubrey Smith y otros artistas favoritos del público. Logrado con un realismo conmovedor, el momento en que sólo pueden salvarse cinco de los doce pasajeros, es sólo suficiente para considerar «Cinco regresaron» como la más extraordinaria película filmada hasta hoy.

Pronto: Nelson Eddy en la gloriosa superproducción «Paso a la libertad», con la gloriosa colaboración de Virginia Bruce, Víctor McLaglen, Lionel Barrymore y Edward Arnold.

CHARLES BOYER y MERLE OBERON triunfan en el ENCANTO

Combates navales librados con fiera saña; millones y millones de fanáticos patriotas muriendo por una nueva causa que creen sagrada. La más sensacional, emocionante, bella y al mismo tiempo interesante de todas las historias de amor, guerra, espionaje y heroísmo. Esto es «La batalla», con Charles Boyer, Merle Oberon y John Loder, la película que ya lleva tres semanas de reestreno en el «Rívoli» de New York y que ha hecho desfilar por la confortable sala de este lindísimo teatro, una enorme concurrencia. Completa el programa la divertidísima comedia «La dama y los pistoleros», con Fay Bainter, Ida Lupino, Lee Bowman y Henry Armetta. Además la graciosísima comedia «Tengo que casarme», el cartón en colores «El cielo se está cayendo» y el noticiario. Los precios: 20 centavos de 3.30 a 6.30 y 30 centavos después; niños, a todas horas 15 centavos.

El lunes, un magnífico programa de doble estreno en Cuba, la encantadora Movita y el gran barítono John Carroll en la magnífica producción «El aullido del lobo», inspirada en la famosísima novela de Jack London. En la trama de esta película vibra el genio creador de la pluma que la trazara, realzado por el realismo y la poesía plástica que la cinematografía presta a sus asuntos. Un intenso humanismo la satura, ofreciéndonos el alma humana en sus más bajos y bellos aspectos, captados por la cámara con exquisito y primoroso arte escénico. Varios números musicales fueron compuestos especialmente por Flemming Allen, que interpretan admirablemente Movita y John Carroll, se titulan «La llamada del amor» y «Santa una canción de seis peniques». Conjuntamente se estrenará el emocionantísimo drama titulado «Testigos falsos», con Robert Kent, Anne Nagel y Sidney Blackmer.

Pronto: la maravillosa chiquilla ídolo del mundo, Shirley Temple, en la maravillosa superproducción en tecnicolor «Sueño de hadas», con la valiosa colaboración de Anita Louise, Richard Greene, Ian Hunter y César Romero. Además, el intenso drama policíaco «Mr. Moto de incógnito», con Peter Lorre.

CAMPOAMOR: EXITO DE AGUSTIN IRUSTA

Ultimas actuaciones del gran conjunto artístico, Agustín Irusta, y su aplaudido conjunto musical típico argentino. Sólo tres días: viernes, sábado y domingo. Compromisos contraídos con anterioridad, obligan a la empresa a decirle hasta luego al artista que cada día obtiene nuevos éxitos y que atrae a sus muchos admiradores y admiradoras. Ya está impresa la letra de la canción «Salud, dinero y amor», que el público entusiasmado canta y aplaude, p'dala en la taquilla. Además de la actuación de Irusta a las 6 y y las 10, presentamos dos bellísimas películas: «La sirena del río», por Dorotty Lamour y Lloyd Nolan y Tito Guizar, y «Confesiones de una colegiala», por Betty Gable y Eleanor Witney. Cartones y noticiario. Las películas empiezan como de costumbre a las 2 y 30. Los precios: Para mayores hasta las 6.30, 30 cts., después 40. Niños 20 y tertulia 15. El lunes, algo sensacional: James Cagney y George Raft, en «Cada amanecer muero».

NACIONAL: «MEDIANOCHE»

Una comedia deliciosa, agradable, interesante, elegante, original y, sobre todo, firme, se ha realizado sobre un asunto sin trascendencia, aunque no desprovisto de novedad. Eso es «Media noche». Eso es la película que está triunfando en el Nacional. Asistimos a las sorprendentes peripecias de una muchacha que se cuela en el gran mundo para fabricar su porvenir, perseguida por el modesto muchacho que la ama y asediada por un hombre de experiencia y práctico, que se interesa por ella.

Con un grupo de magníficos artistas, todos de cartel, se ha puesto en acción—una acción movida y dinámica—esa trama cautivadora. Y son Claudette Colbert, Don Ameche, John Barrymore, Francis Lederer, Mary Astor, Elaine Barrie y Hedda Hopper, entre otros, los que actúan brillantemente, en magnífica competencia de aciertos, en «Media noche», que hoy vuelve a exhibirse en el Nacional, a las 3.45, 6.55 y 10.

A las 2.25, 5.40 y 8.55, «El tesoro de Bulldog Drummond», por John Howard, Heather Angel, H. B. Warner y Reginald Denny. Intercalados, episodio undécimo de «La vuelta de Dick Tracy», titulado «El testigo secuestrado», y una amena revista de información.

La entrada cuesta 30 centavos hasta las 6.30 y 40 centavos después. Tertulia, 10 centavos.

Pasado mañana, domingo, la serie completa (quince episodios) de «La vuelta de Dick Tracy», empezando a las diez. Un festín de emociones y aventuras, disfrutadas sin interrupción. Dos horas de esparcimiento. Los mayores y los niños pagarán igual precio: 20 centavos.

El lunes, debut escénico de la artista del momento, la que triunfa ante el micrófono y que encierra tesoros de expresión: Mercedes Simone.

El mismo día, estreno de «La novela de un tramposo».

NACIONAL
—HOY—
2 ESTRENOS PARAMOUNT
"MEDIA NOCHE"
Claudette Colbert, Don Ameche, John Barrymore, Francis Lederer y Mary Astor.
Y
«EL TESORO DE BULLDOG DRUMMOND»
Reginald Denny y John Howard
30 Cts. Tarde. — 40 Cts. Noche.
El domingo, a las nueve y media de la mañana, a petición, se exhibe la serie completa de
La Vuelta de Dick Tracy

UN GRAN ESTRENO DE LA CIFESA EN EL RADIO CINE

Para el lunes 28, está señalado el estreno de «Mariquilla Terremoto», la nueva producción de la Cifesa en «Radio Cine». Es una película de Benito Perojo, inspirada en la comedia de los célebres hermanos Quintero, que lleva el mismo nombre.

La historia de una muchacha del pueblo, que por su belleza, su gracia, su simpatía y su personalidad, se abre paso en la vida y sin más influencia que su extraordinario don artístico y su flamenquismo de buena ley, consigue hacerse estrella de la escena, ante el exigente público de París. La vida de Mariquilla recorre un gran arco: desde la humildad del arroyo hasta las alturas de la fama. Naturalmente, el amor juega en ella papel de importancia. Mariquilla es una mujer apasionada, ardiente, con un corazón que no le cabe en el pecho. Sus atractivos despiertan el deseo de los hombres. Pero Mariquilla sólo quiere a uno: al elegido en los días de miseria y afán, al dueño de sus pensamientos, al señor único de su corazón.

Un asunto humano, interesante, sugestivo, dialogado en este estilo de los Quintero, lleno de fluidez y de gracia. Y una interpretación genial de Estrellita Castro, que nos ofrece todos los matices del personaje y canta y baila maravillosamente. Estrellita Castro en esta película se consagra como gran actriz del cine español.

«Mariquilla Terremoto», montada con toda propiedad, rica y amena de ambiente y de tipos, es una película que gustará a todos. Su estreno, el lunes, en el «Radio Cine», es un magno acontecimiento. Los precios fijados son 40 centavos la luneta antes de las 6, y 50 centavos después de esa hora; tertulia, 15 centavos antes de las 6 y 20 centavos después de dicha hora.

D. DARRIEUX EN «RETORNO AL AMANECER» EN EL RIVIERA

Después de «Abuso de confianza» y de «Katia», «Retorno al amanecer» marca en la carrera de Danielle Darrieux una etapa decisiva; la hemos visto actuar en sus producciones anteriores y afirmamos rotundamente que su actuación en «Retorno al amanecer» supera a todas cuantas ha hecho ella. Danielle tiene amplia oportunidad de demostrarnos su talento versátil, su belleza, su encanto natural, su distinción. Es, en realidad, la verdadera joven moderna. Danielle Darrieux logra adueñarse del espectador y llevarlo hacia donde quiere. Se ve la mano maestra de la verdadera argumentista que es Vicky Baum. «Retorno al amanecer» se estrena hoy, acompañada de la magnífica producción «El romántico aventurero», con Ramón Novarro, Marian Marsh y la nueva revelación Margaret Talleichet. Además, el cartón «Pies helados» y el noticiario. Los precios: 30 centavos por la tarde y 40 por la noche. Niños, tarde y noche, 20 centavos y tertulia 15 centavos.

El lunes, Charles Boyer, Merle Oberon y John Loder, en el reestreno de la incomparable superproducción «La batalla», y Corinne Luchaire en el fortísimo fotodrama «Prisión sin rejas».

El martes: el genial Mickey Rooney en su primera película como estrella: «Las aventuras de Huck Finn» versión cinematográfica de la famosa novela de Mark Twain. Mickey interpretando el role del muchacho más travieso y más fascinante que la literatura ha creado. Conjuntamente se estrenará el dinámico film «Rumbo a Shanghai», por Wallace Ford y June Travis. El viernes: el inmenso astro Wallace Beery en su más formidable interpretación, «El borrón de la familia». El intenso drama de un policía que tuvo que perseguir a su propio hijo: un peligroso asesino.

«LA DILIGENCIA» HOY EN EL ALKAZAR

Con el más ruidoso de los éxitos continúa presentando la empresa de este popular y refrigerado coliseo la épica y gigantesca superproducción de John Ford: «La diligencia» (Stagecoach) con Claire Trevor, John Wayne, Andy Devine, John Carradine, Thomas Mitchel, Louise Platt y George Bancroft. Viendo «La Diligencia» hará usted un viaje fantástico a un pasado repleto de intenso colorido y mágica evocación. Vivirá usted uno de los romances más extraños que su fantasía jamás ha forjado: entre una bailarina de music hall y un fugitivo de la ley, que se entregaba a ella para tener el placer de reunirse con tres hombres que que lo menos que de él querían era asesinarlo. Completa el programa el crispante drama de la Columbia, titulado «Sombras de traición», con Jack Holt, Ralph Morgan y Katharine de Mille. Además, el noticiario. Los precios: 20 centavos de 1.30 a 6.30 y 30 centavos después. Niños, a todas horas, 15 centavos y tertulia familiar 10 centavos.

El lunes, la atracción número 1 de taquilla del universo, Shirley Temple en la maravillosa superproducción en tecnicolor «Sueño de hadas», con la valiosa colaboración de Richard Greene, Anita Louise, Ian Hunter y César Romero. Una trama que nos habla de la época de la guerra de los boers, cuando Inglaterra mandaba al Transvaal la flor y nata de sus tropas, para mantener su imperio. De la muerte en los campos de batalla de un héroe que dejó en la más negra orfandad a la más bella huerfanita del mundo. De los cambios bruscos que se operaron en la vida de la pequeña hijita, al faltarle el padre, y del milagro de la resurrección de éste, que devilvió a la hija su felicidad perdida. La otra gran atracción de este programa es el estreno de la emocionantísima película titulada «Mr. Moto de incógnito», por Peter Lorre.

Pronto: Warner Baxter en «La vuelta de Cisko Cid».

RADIO CINE: «CADA AMANECER MUERO»

James Cagney y George Raft, dos preeminentes astros de la pantalla, por primera vez juntos en una dinámica interpretación titulada «Cada amanecer muero», producción que se ha estrenado desde hace varios días y a pesar de la inmensa capacidad del amplio «Radio Cine», los llenos son tan completos que el público tiene que hacer cola para lograr verla. «Cada amanecer muero» es una emocionante producción de trama singular y espeluznantes emocionalismos. Actúan también con James Cagney, George Bancroft y otros muchos artistas, todos de fama mundial.

Sólo hasta el domingo se exhibirá conjuntamente con «Capturado por la rubia», otro de los episodios de Torchy Blane, representada por Glenda Farrell y Barton McLane, quien a la vez hace el papel del coloso teniente McBride.

Para completar el programa se exhibe una preciosa comedia musical y noticiario sonoro.

Los precios: luneta y primer piso, 40 centavos los mayores a todas horas; los niños, 20 centavos y la tertulia, entrada por Neptuno, 15 centavos.

El lunes, Cifesa, la productora que tantas buenas producciones nos ha brindado desde «Morena clara» y «Nobleza baturra», ahora nos ofrece «Mariquilla Terremoto», una chistosísima comedia de ambiente andaluz, en la que luce de manera admirable la graciosa Estrellita Castro, con Ricardo Merino, Antonio Vico y Rafaela Satorres. El libro es original de los hermanos Quintero y la dirección es del conocido Benito Perojo. El salero y la gracia de Andalucía están en esta obra cómica, que ha sido llevada a la pantalla con todo esplendor y absoluta propiedad de sus editores. También se estrena el lunes «Espías navales», de Fay Wray y Craig Reynolds.

AGUSTIN IRUSTA SIGUE TRIUNFANDO EN EL CAMPOAMOR

El éxito más formidable del año es Agustín Irusta y su gran Embajada del Tango.

De bote en bote sigue llenándose el teatro Campoamor, con un público que se entusiasma escuchando a Agustín Irusta en sus melodiosas canciones y en sus bellos tangos, y que hasta lo acompaña a cantarlos coreando la letra a pleno pulmón.

Agustín Irusta y su embajada del tango se presentan en el escenario de sus viejos triunfos reverdeciendo los laureles que han sabido conquistar con sus grandes cualidades artísticas.

El pianista de Carlos Gardel, Daniel López Barreto, es ya una figura popular en Cuba. Como su pianito en miniatura, un «Mariposa», es una verdadera joya que el público admira.

«Cachito», el mago del bandoneón, gana cada vez más admiradores, y Juan Carlos Quiroga se ha impuesto definitivamente como un violinista de primer orden.

Un espectáculo inolvidable y completo. Con Irusta, dos películas: «La sirena del río», con Tito Guizar, y «Confesiones de una colegiala», con Betty Grable.

LA COMEDIA: ESTA NOCHE: «BESEME USTED»

Noche de estreno de gran gala la de hoy en el teatro «La Comedia». El magnífico conjunto cómico de Pepita Díaz y Manolo Collado presentarán el más divertido y picante de todos los voudeviles escritos hasta la fecha... una obra cuyo título es toda una promesa... es «Béseme usted», adaptada al castellano por Juan J. Cadenas.

Lunetas numeradas 50 cts. y 30 y 20 cts. las butacas. Localidades al A-6737.

Mañana y el domingo por la noche, de nuevo «Béseme usted». El domingo matinée a las 5 y media de la tarde con «Huye... que viene mi marido», de Carlos Arniches.

La semana entrante es de mucho movimiento en el cartel de «La Comedia». El lunes, primera función popular de la temporada con «El romance de Dan y Elsa». La obra que es una dramática acusación contra los vicios sociales... el homosexualismo la morfina, la guerra. Localidades sin numerar 40 cts. lunetas y 20 cts. butacas.

El martes, repriss de «Anacleto se divorcia». El miércoles, a petición «Siete mujeres», un drama conmovedor de Torrado y Navarro.

TYRONE POWER
ALICE FAYE
AL JOLSON
"MI HOMBRE"
ROSE OF WASHINGTON SQUARE
Una 20TH Century FOX
HOY FAUSTO
40¢ Niños 20 Tert. 15¢ 50

Cartel del Día

POR LOS TEATROS

LA COMEDIA: A-6737. A las 9 y 30: Béseme usted.

POR LOS CINES

FAUSTO: M-7800. A todas horas: «Mi hombre» y cartón.
NACIONAL: A-6700. A todas horas: Medianoche y El tesoro de Bulldog Drummond.
ENCANTO: M-6055. A todas horas: La batalla y La dama y los pistoleros.
ALKAZAR: A-6869. A todas horas: La diligencia y Sombras de traición.
MARTI: M-2724. La que no perdonó y Alejandro Nevsky.
CAMPOAMOR: A-7054. A todas horas: La sirena del río, Confesiones de una colegiala y presentación de Agustín Irusta.
AUDITORIUM: F-4455. La brigada salvaje y El rey del barrio chino.
TRIANON: F-2403. Novios a la moderna.
INFANTA: U-3700. Tierra de pasión y Pepita secretaria.
PAYRET: A-7157. La vida de Carlos Gardel y El campeón invencible.
RIVIERA: F-2040. Retorno al amanecer y El romántico aventurero.
RADIO-CINE: M-1407. Cada amanecer muero y Capturado por la rubia.
NEPTUNO: M-1515. Suez y Jesse James.
FAVORITO: U-2650. El pequeño valentón y La huerfanita del circo.
FLORENCIA: U-3533. Hambre y Perdida en la niebla.
OLIMPIC: F-3711. Jesse James y En el viejo Chicago.

MANZANARES: U-3354. Ahora seremos felices y Lenguas pecadoras.
REINA: M-2272. Andy Hardy en peligro y Lenguas pecadoras.
RIALTO: M-1831. Cancionero cubano y El pilluelo del circo.
LARA: M-2421. El valle de los desalmados y Una doncella en peligro.
PRADO: M-2822. Mi suegra es una fiera y La torre de Nesle.
VERDUN: A-9206. Confesiones de un espía nazi y El jade fatal.
COLONIAL: A-7879. Esclavos del oro y Aventuras de Robin Hood.
ACTUALIDADES: M-5575. Alas de gloria y El ídolo del regimiento.
CERVANTES: M-6494. — Injusticia profesional y Un millón por un marido.
MAJESTIC: M-4477. El campeón de polo y Marinero en tierra.
LIRA: M-4474. La vida de Vernon e Irene Castle y Música para mi dama.
CUATRO CAMINOS: M-3670. Ahora seremos felices y La muchachada de a bordo.
WILSON: U-5563. Aguilas sobre el mar y Vindicada.
GRIS: F-4292. La casa del ogro y Bajo el uniforme blanco.
VIVES: F-3128. Zenobia y El pequeño lord.
MODERNO: X-1305. Sólo los ángeles tienen alas y Prometo pagar.
CUBA: M-9796. Un novio en apuros y Tiros traicioneros.
ROJO: M-4794. Los novios y La luciérnaga.
SANTOS SUAREZ: I-4600. Luces de Buenos Aires y El día que me quieras.
BELGICA: A-9128. Mujer, marido y rival y Tres chiflados en Kentucky.
VIOLETA: M-3238. Una aventura peligrosa y Nina Petrovna ha mentido.
MENDOZA: I-7285. La tía de las muchachas y Rancho chico.

REX
CINEMA M-2214
HOY: Sesión continua desde las 11 de la mañana.
LAS NUEVAS AUTOVIAS
Un viaje por las magníficas autovías alemanas, atravesando maravillosos paisajes y típicas ciudades.
FORTIFICACIONES MODERNAS EN LA FRONTERA HOLANDESA
Ultimas modas escolares femeninas; encuentro de tennis Cuba-Australia por la Copa Davis, y otras noticias mundiales en el NOTICIARIO PATHE R. K. O. «Los Saltos del Amor», comedia deportiva de Metro. SEAMOS MODERNOS, cartón de Betty Boop. Además: Noticiario Metro y el maravilloso cartón de Walt Disney, «El Sastrecillo Valiente».
HORAS Y PRECIOS DE COSTUMBRE.
El aire acondicionado del "REX", es perfecto.
PROXIMO LUNES... EL REFUGIADO.
HOY Y MAÑANA: UN GRAN REPORTAJE DE «LA MARCHA DEL TIEMPO».

MERCEDES SIMONE, VENI, VIDI, VICI

Mercedes Simone, la gloriosa artista argentina, es quizás caso único en nuestra capital; y por ello nada más lógico que la exclamación de «llegó, vió y venció».

Apenas ha pisado tierra cubana, y Mercedes Simone, figura simpática y excelsa representante de su raza, ha cautivado por entero al corazón de todo el pueblo de Cuba. Desde su debut radiotelefónico, verificado en la semana pasada, donde comparecieron destacadas personalidades de nuestro medio, así como figuras del cuerpo diplomático, Mercedes Simone, no ha hecho, sino en cada una de las sucesivas audiciones, aumentar el prestigio de que ya gozaba en nuestro país.

El interés reinante en torno a su debut teatral, el cuál tendrá lugar, conforme se ha venido anunciando el próximo lunes 28, está siendo demostrado por la enorme cantidad de localidades ya adquiridas, así como la demanda de que es objeto diariamente. La presentación de Mercedes Simone, que revestirá todo un acontecimiento en nuestro ambiente, será prestigiada por la presencia de altas personalidades de nuestros círculos diplomáticos y sociales, que ya han prometido su asistencia.

Mercedes Simone, que es la figura del día en nuestra ciudad, ha sensibilizado el corazón de nuestro pueblo, con una nota por demás simpática, como lo fué el espectáculo que ofreció a las reclu'das de la cárcel de Guanabacoa; y por si ello no fuera suficiente, Mercedes Simone —alma grande y generosa— ha dispuesto ofrecer en el día de hoy, otra audición a los asilados de la Casa de Maternidad y Beneficencia de esta ciudad. Plausible iniciativa.

El Corazón Hecho Tango!

Presentación de
Mercedes SIMONE
en el
TEATRO NACIONAL
DEBUT:
Lunes 28

Siga Oyendo a
MERCEDES SIMONE
Todos los Días
por la
CADENA CRUSELLAS

ROPA BLANCA Y CASA PROPIA
JABON CANDADO

LA TEMPORADA OFICIAL DE OPERA EN OCTUBRE

No se había querido dar la noticia en firme, ni, mucho menos, abrir abono hasta que las principales figuras estuvieran firmadas, esmero que pone de resalto la escrupulosidad de la empresa que nos devuelve el espectáculo lírico por excelencia, al que da categoría a las grandes ciudades.

Pero ese requisito se ha cumplido ya, al estampar sus firmas en importantes contratos el tenor Gaviria y el director Bambouscheck. El cerrar negociaciones con este excepcional artista, conductor en el Metropolitan durante diez y siete campañas, no fué nada fácil y se requirió vencer numerosas dificultades relativas a sus compromisos más serios.

Y en cuanto a Gaviria, último de los cantantes de primera fila que formalizaron su compromiso, viene expresamente a ofrecernos la más formidable de sus creaciones, el «spartito» en que no reconoce rivales: «Trovador». No hay «pira» como la suya, ni alardes como los que él realiza.

Confirmando el carácter de «oficial» que tiene esta temporada, se abrirá abono, bajo el patrocinio de dos distinguidos cronistas sociales. Un abono a cinco funciones nocturnas y otro a dos «matinées», durante las cuales van a ser escuchadas las obras de prueba y las que más gustan. Es decir: «Aida», «Cavaller'a», «Payasos», «Rigoletto», «Barbero de Sevilla».

Dos veladas extraordinarias completan el plan trazado.

La empresa, en un esfuerzo por comprobar la existencia en la Habana de un «dilettantismo» que sólo está atomizado, y no desaparecido, fijará precios que están muy por debajo del espectáculo en perspectiva y el cual se integra con elementos extraídos de las más solventes entidades que en Norteamérica y en Italia cultivan el costoso género.

La fecha del debut es la de octubre 9.

LA FIESTA DEL PASTEL SERA EN EL FAUSTO

Han sido tantas las llamadas y las cartas recibidas, con respecto a la «Fiesta del Pastel». Es tan extraordinario el interés que ha despertado esta magna función infantil entre los niños, que sus organizadores han decidido ofrecerla en el teatro «Fausto» en lugar de en el «Alkazar», por su mayor capacidad. Es decir, que la mejor función infantil del siglo tendrá como escenario el mejor, más refrigerado y mayor teatro de la Habana, el «Fausto». Pequeña ha de resultar la sala del coliseo de Prado y Colón para dar cabida a la enorme cantidad de público que se dispone a asistir a la «Fiesta del Pastel». Son incontables los niños que han ido ya a la contaduría del teatro dispuestos a sacar sus localidades con diez días de anticipación. El domingo 3 de septiembre, a las diez de la mañana, tendrá efecto la función. El teatro se abrirá a las 9 en punto de la mañana y a esa hora se pondrán a la venta las localidades: una peseta los niños y 30 cts. sus papás.

Habrá cartones de Popeye, Donald, Mickey, Minnie y Tribilín. Comedias de el Gordo y el Flaco, Buster Keaton, Charles Chase y La Pandilla. La pel'cula musical toda interpretada por niños «Casino infantil»; la sensacional y emocionante cinta de aventuras, en colores, de los gemelos Mauch, «Líos de las praderas»...

Habrá regalos para todos los niños, de modo que ninguno regrese a su casa con las manos vacías. Además, muchos otros juguetes que se exhiben en el vestíbulo del «Alkazar».

DALIA IÑIGUEZ Y SUS NUEVAS INTERPRETACIONES

Una nueva antología poética será presentada por nuestra Dalia Iñiguez en sus tres magníficos recitales anunciados para los días 2, 6 y 9 de septiembre próximos en el teatro «La Comedia».

Todo su repertorio, de gran calidad, ha sido renovado con los más modernos poemas de los bardos de la América que serán ofrecidos en su triunfal reaparición después de tres años y medio de ausencia que le ha hecho ganarse los más valiosos comentarios de la crítica y del público y cosechar merecidos lauros.

En el programa que brindará en su debut en la tarde del día 2 de septiembre figuran «Noche de San Juan» composición de motivo negro de su tierra de la que es autor el inspirado bardo venezolano Julio Morales Lara; una estampa bella y emocionada de la tragedia española del genial poeta chileno Oscar Castro Z., y «Oración», hermosísimo poema que lleva la firma de César Atahualpa, el famoso bardo peruano.

Los poetas cubanos tendrán su representación en versos de Plácido, Ballagas, Guillén, Florit y Pedroso.

El recital finalizará con el emocionantísimo «Canto a la Paz para muchachas y madres», sin par creación de Dalia Iñiguez.

Para estos recitales—que tendrán lugar a las cinco y media de la tarde de los días mencionados—se ha fijado el precio de un peso cincuenta centavos la luneta numerada, un peso la butaca y nueve pesos los palcos con seis asientos.

Ha sido abierto un abono con derecho a las tres funciones—que se está cubriendo rápidamente—al precio de tres pesos la luneta numerada, dos pesos cincuenta centavos la butaca, y dieciocho pesos los palcos.

Un CLIPPER PERDIDO en la SELVA con 12 PASAJEROS A BORDO!
Solamente pueden SALVARSE.... 5!
ESTOS "CINCO REGRESARON"
-FIVE COME BACK-
Y... LOS OTROS 7???
Un R.K.O. RADIO
NO PIERDA ESTA SENSACIONAL AVENTURA!
LUNES FAUSTO

«MADAME BUTTERFLY» EN EL AUDITORIUM

Una de las más bellas obras de Puccini y una de las que más cerca están de la sensibilidad y el gusto de un público moderno es, sin duda, «Madame Buterfly». Por eso la «Sociedad de Opera de la Habana» la ha elegido para iniciar sus actividades el 31 de este mes, en el teatro «Auditorium».

«Madame Buterfly» es una obra difícil, exigente. Pero para su representación se ha elegido a un grupo de artistas, cada uno de los cuales tiene bien probadas sus facultades, su escuela y su experiencia en el género.

Dentro de ese grupo se destaca en primer término la personalidad interesante y sugestiva de Luisa María Morales, bella mujer y notable cantante, que en el papel de la protagonista—la infortunada geisha enamorada—ha obtenido ya un triunfo consagrador.

El tenor lo será Francisco Menén, artista ventajosamente conocido de nuestro público, que cantará la parte de Pinkerton, con facultades y buen gusto.

La parte del barítono será cantada por Ralph Herbert, un gran artista europeo, perteneciente al elenco de la Opera de Salzburgo.

Tomasita Núñez será una deliciosa Suzuki. Y además figuran en el reparto María Teresa Morán, Armando Finzi y otros artistas de positivo valer.

La orquesta será de 45 profesores, bajo la dirección de Rodrigo Prats, un músico joven y de mucho talento. La dirección escénica ha sido confiada a la pericia de Emilio Medrano.

«Madame Buterfly» será el inicio de una serie de interpretaciones operáticas llamadas a despertar gran interés.

Los precios señalados para la «recita» del 31 en el «Auditorium» son a base de $1.50 la luneta, $1.20 el primer balcony y $0.80 el segundo.

G A C E T I L L A S

AUDITORIUM: «LA BRIGADA SALVAJE»

Una grandiosa super-joya cinematográfica, presenta hoy a su distinguido público, este aristocrático teatro del Vedado. «La Brigada Salvaje» es el film que nos ocupa. Drama real, calcado en la vida misma que en un ambiente de inusitada belleza, expone la tragedia íntima del hombre, que viviendo rodeado de los más altos honores, vé de súbito por el suelo, el prestigio de su nombre, por haber aparecido su esposa muerta en el apartamento de un libertino. Su tragedia es aún más dolorosa y nimbada de crueldad, cuando después de una espera de largos años para matar a ese hombre a quien él cree que debe su deshonra, le resulta que es el hombre que su propia hija ama con locura, más que a su propia vida.

Marcel L-Herbier, el famoso creador a quien debemos tantas grandes obras, nos ofrece una estupenda realización en «La Brigada Salvaje», la película que tiene en su reparto tres grandes figuras de la cinematografía francesa: Vera Korene, bellísima y colosal actriz; Príncipe Troubetzkoy, el arrogante Conde Boris, Misrki y Charles Vanel, el acto siempre admirable.

Vea hoy en nuestros turnos de 5:15 y 9:45: «La Brigada Salvaje», conjuntamente con el formidable cartón en colores de Walt Disney, Ferdinando el Toro.

Para los turnos de 4 y 8:30: «El Rey del Barrio Chino» de Akim Tamiroff y Anna May Wong.

Mañana y el domingo desde la 1:30 «La Brigada Salvaje», «El Rey del Barrio Chino» y el cartón Ferdinando el Toro

El lunes: «Media noche», la película triunfal en todos los ángulos que interpretan maravillosamente Claudette Colbert, Don Ameche y Francis Laderer.

Suscríbase al DIARIO DE LA MARINA por los teléfonos M-7911, M-7912 y M-7913.

VEASE MAS GACETILLAS EN LA PAGINA OCHO

M.E.C.D. 2016

Matanceras

San Luis de Francia

La festividad de hoy.

Tantos como los Josés, como los Juanes y las Marías, tiene esta solemnidad figuras del más alto relieve, con el nombre de aquel monarca galo, que santificó el trono de la gran nación francesa.

Al iniciar las felicitaciones, como todos los años, lo haré con tres grandes prestigios de nuestra gentry: Doña Luisa Valera viuda de Valera, y sus hijos el distinguido matrimonio doctor Luis A. Cuní y María Luisa Valera, que serán objeto durante todas las horas de este grato día de las mayores pruebas de consideración, de afecto y de simpatías.

Hasta aquel Chalet airoso de la Calzada de Gral. Betancourt, aristocrático retiro del encumbrado matrimonio y su venerable progenitora llegarán testimonios muy elocuentes de la gran estima que se tiene al médico ilustre, al sabio catedrático, al destacado hombre de letras y su amante compañera.

Sigue en turno otra gran dama para la que tiene el Cronista su más cumplida felicitación: Doña Luisa Audevalle viuda de Baquedano, que como su bella hija María Luisa se verá festejadísima allá en su residencia habanera.

María Luisa Rivero de Beguerisain, gran señora y gran figura de nuestra élite, a la que deseo todo género de venturas en unión de su hija María Luisita, la bellísima señora de Pepe Casas Prendes.

María Luisa de la Villa de Arburúa, la esposa del Ex-Administrador de Correos de Matanzas, José Pablo Arburúa y Espinosa.

María Luisa Barrena, la viuda de Pepe Quirós, para la que será este día de dolorosos recuerdos y su hija Luisa Amalia Quirós y Barrena.

María Luisa Otero de González, María Luisa Pastoriza y la doctora María Luisa Pardiñas.

Entre las señoritas, Luisita Urquiza y Estorino, la gentilísima «Nena» primogénita del Presidente de Honor del Casino, don Pedro Urquiza y Rea y su elegante esposa Ana Rosa Estorino y Romero. Flores, muchas flores irán hoy a perfumar los días de la aristocrática flor, que es caracterizadísima leader de nuestros salones.

Luisa Rodríguez Correa, en quien se aúnan la distinción, la elegancia y la cultura en glorioso complemento a la idealidad de su figura.

María Luisa González, que pasará sus días entre las satisfacciones que le proporcionará la formalización del engagement de su hija Noemí Ulmo, con cuya foto engalanáronse ayer las «Matanceras»

María Luisa Méndez, María Luisa Pérez Jacomino, María Luisa Badía, y Luisita Ramos.

Toca la primer mención entre los caballeros al eminente cirujano doctor Luis Tapia, Director del Hospital San Nicolás y Santa Isabel, prestigio médico yumurino de que tan orgullosos nos sentimos.

Hasta la residencia del doctor Tapia, que es hoy la Quinta Legendaria de los Campos, propiedad actualmente de la familia Tamargo, llegarán en esta fecha para el médico, para el caballero y el filántropo, infinitas muestras del gran cariño que aquí se le tiene.

Luis Amézaga y Roldán, perteneciente a la alta gerencia de la Compañía Licorera de Matanzas y su hijo Luisito Amézaga y Beracierto.

El Magistrado de la Audiencia doctor Luis Fernández Taquechel, de quien tengo encargo de decir que no recibirá por que pasará el día junto a sus primos los esposos Cuní-Valera.

El Comandante Luis Waldemar Schweyer y Hernández.

Luis Martínez, vinculado a esa importante firma de Montaño y Martínez.

Luis P. de la Concha, joven médico, cuyo Gabinete en la hermosa casa de su propiedad, en la calle de Jovellanos, puede parangonarse con los más suntuosos estudios profesionales de la Capital. En instrumental y en aparatos de medicina tiene invertidos una fortuna, como la ha invertido también en muebles antiguos, pertenecientes muchos de ellos a casas de la rancia nobleza cubana

Luis Villabella, Secretario del Administrador del National City Bank, de Matanzas.

Luis Riestra, Luis Fernández y Luis González, pertenecientes al alto comercio yumurino.

Luis Pérez Primo, Luis Mauzurieta, Luis Ulmo, Luis Rodríguez, Luis Socarrás, Luis Muro, Luis Quesada, Luis E. Quirós, Luis C. Capote, Luis F. Cabrera y Luis Vidal.

El doctor Luis A. Luis, Luis Acosta, hermano del poeta que hoy nos representa en la alta Cámara, Luis A. Otero Beguería, el doctor Luis Serra y Cazar de Molina, Luis Riera Gómez y Luis F. de Vera.

El pianista Luis Carballo Escalona, compositor matancero al que están reservados grandes éxitos.

Luis Dulzaides, Luis Casademut, Luisón Cuní, Luis Arango y Luis Andux y Tolón

Luisito Socarrás y de la Concha, aventajado estudiante de nuestra Universidad al que saludo afectuosamente.

El doctor Luis Aportela, gran prestigio de nuestro foro.

Luisito Zapico y Sardiñas y Luisito González Hérques, dos simpáticos caballeritos a los que felicito cariñosamente.

¡Felicidades a todos!

Un baby

Alegría de un hogar.

El doctor Willy Barientos y Schweyer y su esposa la bella dama Sarah del Llano, besan alborozados a un tierno infante que vino al mundo con toda felicidad.

A las satisfacciones de estos momentos en que se ven reproducidos los jóvenes esposos en la persona de ese gentil principito se une la del nombramiento del doctor Barrientos que en reñidísimas oposiciones obtuvo el cargo de médico de la Comisión Atlética Universitaria, de cuya nueva me hice eco en pasados días en esta Matanceras.

La boda de mañana

En la intimidad.

A las cinco y media de la tarde de mañana, se efectuará en la Notaría del doctor Rafael Galindo, el enlace de la distinguida dama matancera Constancia Artamendi y Rodríguez y el cumplido caballero Cándido Posada, perteneciente al staff de DIARIO DE LA MARINA.

Testificarán el pliego por Constancia el doctor Antonio F. León, el doctor Armando J. Estorino y el doctor Luis E. Quirós y por Cándido el señor Valeriano F. Viñas, Secretario General del Casino Español de la Habana, Fernando Suco Escandón y José Herrero.

Por adelantado mis votos a esa dichosa pareja.

Una invitación

Galante y cortés

Me la envía el doctor Pedro J. Sierra, para el gran baile que tendrá efecto en el Club Náutico de Varadero, mañana sábado, en honor de la señorita Magda Larrieu y Vidal, designada para representar a dicho Club Náutico en la Corte de Amor de los II Juegos Florales Nacionales de la ciudad de Cárdenas, organizados por los Caballeros Católicos de esa localidad.

El importe de la recaudación de esta fiesta, le será entregad oa la comisión organizadora de los ya dichos Juegos Florales.

Quedo agradecido a esa gentileza.

Una Piñata

Chez Fernández-Costales

Para festejar el tercer aniversario del natalicio de su hijito Pepito ofrecieron ayer, los simpáticos esposos una fiesta infantil, en la que como aliciente principal fué rota una hermosa Piñata, que encerraba numerosos obsequios para la legión de niños que allí se dieron cita.

Con un lunch exquisito propio para la edad de los gentiles invitados de Pepito, congratularon los esposos Fernández-Costales, a cuantos llegaron ayer a su elegante residencia de la calle de Independencia.

Fueron horas delicadas para todos.

El Colegio «La Luz»

En cuatro y veinte y uno.

Numerosas mejoras en favor del alumnado introduce en sus aulas ese gran plantel educacional instalado en la antigua casa de los Lanuza en el Vedado.

Entre esas mejoras podemos decir que figura la de ofrecer en inglés una de las sesiones y la otra en castellano, para los grados elementales.

Se ha instalado un Gabinete Médico-Dental donde todos los alumnos serán periódicamente reconocidos y secomunicará a sus padres el resultado de esos exámenes.

Al frente de la educación física para las niñas se ha puesto la doctora Julia Muñoz, Profesora de Cultura Física de la Universidad Nacional

Diremos finalmente que en una de las vitrinas de «El Encanto» se exhiben en estos momentos los uniformes, banderas, fotos etc. etc., del Colegio «La Luz», plantel educacional al frente del cual están distinguidos matanceros.

La última nota

Para decir que se encuentra entre nosotros disfrutando de una grata temporada la joven y distinguida dama Rita Amalia Trelles Enríquez de Cazañas, a la que damos nuestra afectuosa bienvenida.

Adelantaremos también un saludo a la gentilísima mademoiselle Olga Alfonso y Baeza que está al llegar a nuestra ciudad, para hospedarse en la residencia de los esposos Saavedra-Díaz donde pasará unos días.

Manolo JARQUIN.

AGRADECIDO EL SR. E. LLUCH

En la imposibilidad de corresponder directamente a las muchas atenciones que ha recibido la nueva entidad «Casa Pons», al ser reorganizada poniendo al frente de la misma a nuestro particular amigo señor Enrique Lluch, éste desea por este medio expresar en particular su gratitud y el reconocimiento de la entidad, afirmando el contenido de la casa que, fundada en 1866, continúa en su puesto de honor, ganado por su solvencia moral y seriedad comercial durante sus setenta y tres años de existencia.

SE LESIONO EN LA PLAYA

Al dar con su cuerpo contra los arrecifes al arrojarse desde un trampolín en los baños del Vedado, se ocasionó lesiones de carácter grave, José María Castelu Gorriti, de veintinueve años y vecino de Santa Clara, 8. Ingresó en la casa de salud «La Purisima», para atender a su curación.

VEHICULOS CIRCULADOS

Sexta Estación: 36.554.

Oncena Estación: ómnibus número 376; auto 5.889.

Alimento vigorizador para los niños y los adultos.

Fortalece el organismo de modo que resiste mejor a las infecciones.

EMULSIÓN 'KEPLER'

(MARCA DE FÁBRICA)

DE ACEITE DE HÍGADO DE BACALAO CON EXTRACTO DE MALTA

Frascos de dos tamaños

En todas las Farmacias y Droguerías

BURROUGHS WELLCOME Y CÍA.

LONDRES

P. 2230 — COPYRIGHT.

ACADEMIA "BALDOR"

ENSEÑANZA PRIMARIA, INGRESO Y BACHILLERATO

Incorporada al Instituto de Segunda Enseñanza del Vedado.

Servicio de ómnibus a todos los barrios de la Habana y sus Repartos.

La matrícula para el curso 1939-40, que empezará el 6 de Septiembre, está abierta, de 4 a 6 p. m.

Solicite prospecto ilustrado con información completa sobre este Colegio.

23 y 4 - Vedado — Telf. F-2992

COLEGIO

San Agustín

DIRIGIDO POR LOS PADRES AGUSTINOS AMERICANOS DE LA UNIVERSIDAD DE VILLANOVA.

APERTURA DE CURSO 11 DE SEPTIEMBRE

Un colegio que nació con la República. Prepara para el Bachillerato. Excelente curso comercial en inglés. Taquigrafía Gregg, en ambos idiomas.

Externos y Medio Pupilos.

PIDA CATALOGO.

PLAZA DEL CRISTO

AMARGURA Y BERNAZA.

Teléfonos M-3278 y M-8409.

HABANA.

(Bravo de Messa. Publicidad. A-6636)

QUEMADURAS MENOS GRAVE

En su domicilio sufrió casualmente quemaduras de carácter menos grave, la menor Teresa González Cabrera, de seis meses de nacida, vecina de San Ignacio, 565. En tal sentido lo declaró a la policía su padre, Rogelio González.

DETENIDO POR HURTO

Rogelio Bati Pérez, vecino de Suárez, 210, fué detenido en los momentos que se daba a la fuga después de haber hurtado una caja de huevos del comercio situado en Someruelos número 69.

Fué remitido al vivac.

CRONICA HABANERA

DORITA PORTUONDO

Traemos hoy a nuestra crónica el retrato de la lindísima señorita Dorita Portuondo y Espinosa, hija adorada del señor Antonio Portuondo Miyares, Director de la Estación Experimental Agronómica de Santiago de las Vegas, y de su gentil esposa, Rebeca Miyares.

La encantadora señorita, que acaba de regresar del gran plantel donde se educa en los Estados Unidos, tendrá esta noche un magnífico recibo en su residencia de Santiago de las Vegas que promete resultar muy lucido.

Reciba nuestro saludo.

LA GRAN FESTIVIDAD DE HOY — (Continuación)

María Luisa Mendoza y Párraga, señorita de fina y distinguida belleza, muy admirada en los salones del gran mundo.

María Luisa de León y Lasa, Luisita Lay y de la Cova y la gentil Maluda Kohly, que se halla en Europa.

Luisa Toñarely y Bouilón graciosa hija del conocido médico doctor Ignacio Toñarely.

María Luisa Milagros Zorrilla, la lindísima señorita.

María Luisa Azcárate, María Luisa Baños, María Luisa Orbón, María Luisa Aguiar y la simpática María Luisa Martínez Párraga.

Luisa Acosta Delabat, María Luisa Cagigal, María Luisa Torrens, María Luisa Chaple.

Dos encantadoras hermanitas: Mary y Tita Jané, que disfrutan de muchas simpatías.

María Luisa Araús, la distinguida señorita, a la que saludamos especialmente.

Nena Lomas, María Luisa Moenck, María Luisa Valdés Hernández, María Luisa Infante, María Luisa Arroyo, María Luisa Menéndez, Luisita Gutiérrez, María Luisa Penabad, María Luisa Fernández Porto, María Luisa Capín, Clara Luisa Navas.

María Luisa Alvarez Ruelland.

Luisa García Cano, encantadora señorita.

María Luisa Moya, María Luisa Osuna, Clara Luisa Bauzá, Luisa María González, María Luisa Revilla, Luisa Montané, María Luisa Tamayo, Luisa Pitaluga, Luisita Salas, María Luisa Silvestre.

María Luisa Lora Zafrané.

María Luisa González Sardiñas.

María Luisa Cartaya.

María Luisa Pérez González, María Luisa Cambray, Luisa Casanovas, Luisa Martínez, María Luisa Peón, Luisa Sardiñas, María Luisa García Alonso, Luisa María Ramos.

Los caballeros:

En primer término el Sub Secretario de Estado, Luis Rodolfo Miranda, escritor y diplomático y caballero que cuenta con muchas relaciones en nuestra sociedad.

Dos conocidas figuras de nuestro mundo, el doctor Luis N. Menocal, prestigioso abogado, y el señor Luis G. Mendoza, miembro distinguido de la banca y el comercio.

El doctor Luis Ortega, clínico de sólida reputación.

El doctor Luis Felipe Rodríguez Molina, especialista de alta nombradía y caballero estimadísimo en el seno de nuestra sociedad.

El doctor Luis A. Serra, notable médico especialista.

Los doctores Luis P. Romaguera, Luis Ortega Jr., Luis Domínguez, Luis Hernández y Hernández y Luis Condom Cestino.

El doctor Luis Garzón Camacho.

El doctor Luis Febles y Alfonso, antiguo galeno, y su hijo el doctor Luis Rodolfo Febles, joven y estimado odontólogo.

Y por último, entre los médicos, el doctor Luis Rodríguez Cáceres, médico del sanatorio «La Milagrosa» de la Asociación de las Católicas Cubanas y del hospital de Emergencias.

Los abogados:

El doctor Luis A. Baralt, literato, abogado y escritor de sólidos prestigios, ex-secretario de Instrucción Pública y uno de los elementos más valiosos de nuestra intelectualidad.

Otro prestigioso letrado, el doctor Luis E. del Valle, y su hijo Luis Francisco del Valle y Souza.

El doctor Luis Emilio Hernández, representante por las Villas, y su hija Luisita.

Luis Arango, Luis García, Luis Escala Milán, Luis Martínez.

El doctor Luis Toñarely.

El doctor Luis de Feria, presidente de la Sociedad de Legislación Comparada de la Habana y joven abogado de reconocida cultura.

El doctor Luis González Díaz, talentoso periodista y futuro Delegado a la Constituyente.

El doctor Luis Vianello, a quien profesamos gran afecto, y a su hijo Luisito.

El doctor Luis A. Muñoz, muy conocido en el foro habanero.

Y por último Luis Rivas Vázquez, que se encuentra ausente en los Estados Unidos.

Seguimos la relación con un grupo de caballeros conocidos.

Primeramente el señor Luis Entrialgo, miembro destacado de la alta gerencia de «El Encanto» y persona que tiene muchos afectos y simpatías en la sociedad habanera.

Otro caballero estimadísimo, el coronel Luis A. Beltrán.

El doctor Luis Grau Aguero, Secretario de la Comisión Nacional de Defensa y Propaganda del Tabaco Habano.

El ingeniero Luis de Sena.

Luis Eugenio Ricart, que cuenta con grandes afectos en el Unión Club.

El conocido financiero señor Luis Pérez Aces, vicepresidente del central «Manuelita».

Luis Testar, antiguo y competente Jefe del Registro de la Propiedad Intelectual de la Secretaría de Educación.

Luis Gómez Sánchez.

Luis Castañeda y su hijo Luis.

Luis Hernández Savio y su hijo Luisito.

Luis de Vega.

El doctor Luis Moas, prestigioso miembro de la carrera diplomática, agregado al Protocolo de la Secretaría de Estado y amigo de nuestro mayor afecto.

Luis Vidal, Luis R. Cepeda, Luis G. Blanco, Luis Conde, Luis Yero Miniet, Luis Felipe Castillo y Luis García Naties.

Luis Castellanos, alto empleado de la Cuban Telephone Company.

Un grupo muy conocido, que forman Luis Soria, Luis Martínez Pedro, Luis Rodríguez Molina, Luis Muñoz y Sánchez y Luis de Cubas.

Luis Sánchez Martínez, y su hijo Luis Sánchez.

Luis Abella y Caneiro.

Luis Conde, Luis Navia.

Luis Aragón, director de la «Hora Múltiple».

Luis Rodríguez Suárez, estimado empleado de «Avance».

Luis Morejón, Luis Arronte, Luis Arnautó, Luis Guerra, Luis Medina, Luis Aragón y Luis Moreno.

Luis Suao, manager de la conocida orquesta de los hermanos Castro.

Y por último, un simpático amiguito: Luis La Valette y Pérez Vento, hijo del doctor René La Valette y de su bella esposa Ofelia Pérez Vento.

SIMPATICO COMPROMISO.—Llega a la crónica la noticia de un simpático compromiso amoroso que ha quedado formalizado oficialmente el lunes último.

Nos referimos al de May Weiss y de Sena, la encantadora y muy graciosa señorita, que fué pedida para el doctor Nicolás Martínez y Carrera, notable especialista de niños de Sancti Spíritus.

La boda ha quedado fijada para fecha próxima.

Felicidades.

VIAJEROS DISTINGUIDOS.—El martes último embarcó, a bordo del «Oriente», el señor Gustavo Mustelier, ministro de Cuba en el Japón, en unión de su gentil esposa Carla Maas y de su graciosa hija «Chispita».

El señor Mustelier va como delegado a la Asamblea de la Sociedad de las Naciones, que se celebrará en Ginebra.

Debido a la premura del viaje, no pudieron despedirse de sus amistades en nuestra sociedad, lo que nos encargan hagamos por medio de estas líneas.

Tengan un feliz viaje.

OPERADA.—En la clínica de la Calzada del Cerro número 1316 ha sido sometida a una delicada operación, la distinguida señora Concepción Alfonso de Rodríguez Baz, esposa del doctor Luis Rodríguez Baz y madre amantísima del notable galeno doctor Luis Rodríguez Baz y Alfonso.

Dicha intervención fué llevada a cabo por el prestigioso cirujano doctor Ricardo Núñez Portuondo, siendo el estado de la enferma completamente satisfactorio.

Un rápido restablecimiento le deseamos.

ANIMADO CAMP-FIRE.—Anoche, en los terrenos del Jaimanitas Club la prestigiosa sociedad de la Playa de Jaimanitas, tuvo efecto un animado «camp-fire» organizado por las encantadoras señoritas Martha y Rita María Brito y Cartaya.

De tan simpática fiesta, que se prolongó hasta bien entrada la noche, participó un grupo numeroso de muchachas y jóvenes de nuestra sociedad.

Entre las señoritas, además de las organizadoras, anotamos las siguientes:

Muñequita Gastón, María Luisa Morales, Helen Thompson, Lcurdes Alfonso, Minita y Carmen Alvarez Tabío, Gloria Seiglie, Angélica Sánchez Zayas y las encantadoras Inés María, Graziella y Carmen Blanco Balaguer.

Miguelina de la Campa.

Albertina O-Farrill.

Cristina y Silvia Brull, Lily Maloney, María Julia y Margarita de Céspedes, Conchita Galvani, Alicia Peláez, Mimí y Emelinda Puyans, Elena y Rosario Mazas, Lily Marín, Armantina, Rosario y Georgina Rodríguez Cáceres.

Y las lindísimas Silvia y Mariita Mederos.

Los jóvenes:

Juan Antonio Estévez, Ernesto de Zaldo, Luis Rodríguez Molina, Paco Mendieta, Eugenio Albarrán, Manolo García Solís, Jorge y Gustavo Estévez, Fernando Palicio, Chepe Barraqué, Miguel y Bilín Gastón, John Thompson, Armando Morales, Raúl Olivera, Jorge y Pedro Mena, Antolín de Cárdenas, Antonio Pereira, Armando y Mario Salcedo, Armando Pessino, Panchito Pons, Abilio Coello, Orlando Pujol, Alvaro Barrera, Alfredo Guastella y Wifredo H. Brito.

Y nuestro compañero Mario Castellanos.

También participó un grupo de matrimonios: el doctor Luis A. Baralt y Lillian Mederos, doctor Ventura Dellundé y Carmen Menocal, Hilario González Arrieta y Elena Mederos, Julio García Sevilla y Katty Brito, Wifredo H. Brito y Nena Cartaya, Mr. y Mrs. John Thompson y Mr. y Mrs. T. Coxe.

Y las señoras María Beci de Mederos, Graziella Balaguer viuda de Blanco Ortiz, Conchita Meneses de Puyans, Graziella Rodríguez Cáceres de Sánchez Zayas, Cheita Tagle, Evangelina de la Vega de Céspedes y la señora de Enrique Mazas.

(Continúa en la página NUEVE)

ESPOSAS SABIAS..*tienen esposos felices*

Para brindar a todos una sorpresa a la hora de comer, sirva un postre de Jell-O. El delicioso sabor natural de la fruta se convierte en un exquisito bocadito en pocos minutos. 6 sabores deliciosos — Fresa — Frambuesa — Cereza — Naranja — Limón y Lima. Compre unas cuantas cajitas de Jell-O hoy.

Calzoncillos ★ VITI

MATHILDE CUMONT

Antes de embarcarse para París, en busca de novedades para el invierno, seguirá con la venta-liquidación. Durante el mes de Agosto los precios serán asombrosos. Vestidos, sombreros, bolsas, pañuelos de hilo a precios incomparables

PRADO, 266.

Colegio Cubano ARTURO MONTORI

SAN LAZARO, 172-74 y 76, esquina a AGUILA.

TELEFONOS: M-9716 e I-5164.

MATRICULA ABIERTA DESDE EL 15 DE AGOSTO.

(Bravo de Messa. Publicidad. A-6636)

†

E. P. D.

EL SEÑOR

Johannes de Vries y Friedrichs

CONSUL DE HONDURAS

HA FALLECIDO

Y dispuesto su entierro para las cinco de la tarde de hoy, día 25, su viuda y demás familiares ruegan a las personas de su amistad se sirvan acompañar el cadáver desde la casa funeraria "Matías Infanzón", Lamparilla, 406, al Cementerio de Colón, favor que agradecerán eternamente.

Habana, Agosto 25 de 1939.

VERA FRISCHKNECHT VIUDA DE DE VRIES.

¡DISFRUTE DEL PARAISO DE CUBA!

EN EL

Gran Hotel del Balneario

SAN MIGUEL DE LOS BAÑOS

MATANZAS-CUBA

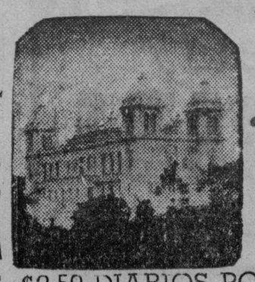

Abierto todo el año. 50 habitaciones confortables. Restaurant de PRIMERA CLASE. Diversiones de salón y al aire libre. A 40 minutos de la PLAYA DE VARADERO. Departamentos para LUNA DE MIEL. Aguas comprobadas por más de dos siglos como eficaces para la curación de las afecciones de las vías digestivas, urinarias, diabetes, anemia y trastornos de la nutrición. Dirección facultativa, Fisioterapia, Radioterapia, Laboratorio, Dentista y Farmacia.

Busque su salud donde la Naturaleza se la brinda pródigamente. El descanso aumenta las defensas y evita las enfermedades. Mantenga su máquina orgánica en buenas condiciones y hará su trabajo más alegre y más eficazmente. No emprenda un viaje al extranjero en busca de lo que Cuba le ofrece, a dos horas de la Habana y 800 pies sobre el nivel del mar, en un primoroso paisaje de montañas. Si no puede residir en los Manantiales, visítelos y haga que sus aguas vayan a su casa. Pida los botellones, sacados en el día, a Tacón Nº 6. TELEFONO A-7627.

PENSION COMPLETA DESDE $3.50 DIARIOS POR PERSONA.

M.E.C.D. 2016

G A C E T I L L A S

TRIANON: «NOVIOS A LA MODERNA»

El sugestivo y arriesgado romance que es una joya de sutilezas sentimentales en que se discute un problema de profunda moral nos relata parte de la incomparable trama de esta simpática comedia de intencionadas frases y situaciones muy comprometidas titulada: «Novios a la Moderna», interpretada por Priscilla Lane y Jeffrey Lynn, los artistas que fueron novios en (Cuatro Hijas), son los mismos que llevan amores en esta comedia social, en que también figuran, Roland Young, Fay Bainter, May Robson, Genevieve Tobin y Ian Hunter. «Novios a la Moderna», pasará por la pantalla a las 5:45 y 10:10.

Conjuntamente a las 4:00 y 8:30, dos artistas favoritos en un nuevo amorío alegre y galante, Joan Blondell y Pat O-Brien en el film titulado: «Impropio para Publicarse».

Se completa el programa con divertida comedia y el acostumbrado Noticiero semanal.

El domingo: En grandiosa Matinee, la que comenzará a la 1:30, se presentará el mismo programa.

El lunes: «La Brigada Salvaje», espectacular super-producción del genial Marcel L-Herbier e interpretada magistralmente por Vera Korene, Charles Vanel, Lissete Lanvin y el Príncipe Troubetzkoy.

El martes: «La vuelta del Zorro», sensacional serie

INFANTA: «TIERRA DE PASION»

Un formidable programa ofrece hoy a sus numerosos favorecedores el moderno y ventilado teatro «Infanta», del circuito Carrerá con dos regias producciones teniendo como base del mismo la super-producción: «Tierra de Pasión», con Vivienne Romance, Mireille Balin, Tino Rossi y Michel Simon; una producción francesa en la que los pasos de comedia alternan con el drama que provocan las pasiones humanas, teniendo por escenario la romántica Nápoles, tierra de mujeres incitantes y provocativas y hombres audaces, apuestos y varoniles... una trama calcada del puro realismo y pletórica de motivos de inusitada belleza...

A continuación se exhibe la cinta: «Pepita Secretaria», con Penny Singleton y Arthur Lake; una agradable y preciosa comedia.

Completa el programa una revista.

El domingo: Colosal estreno: «Sesenta años de Gloria», por Anton Walbrook, Anna Neagle.

PAYRET: «LA VIDA DE CARLOS GARDEL»

Un gran programa con las mejores películas desde las dos de la tarde, repitiéndose a las 5 y a las 8:15 de la noche.

Una revista de asuntos mundiales que estrena «Payret», semanalmente una revista de asuntos mundiales Argentina.

Republic, presenta a las bellas estrellas Genovieve Tobin y Hetel Angel en la encantadora película «Campeón Invencible».

Exito, a llenos diarios se está exhibiendo la super-producción, titulada: «La vida de Carlos Gardel». Una super-producción con la más bella msica y tangúos cantados por el genial Hugo del Carril

Los precios son 20 centavos hasta las 6 y 30 y 30 centavos después. Niños, 15 centavos. Tertulia 10 centavos.

Mañana Este mismo gran programa. Lunes 4 de septiembre, estreno en «Payret», de la super-producción cubana «Cancionero Cubano» la película de la más bella música de Lecuona, con Garrido y Piñero.

NEPTUNO: HOMENAJE A TYRONE POWER

Un programa magnífico, como homenaje al gran favorito Tyrone Power, ofrece hoy este simpático teatro, con dos de sus mejores creaciones: «Jesse James», en la que colaboran con él, Henry Fonda y Nancy Kelly y «Suez», interpretada además por Loretta Young y Annabella.

Completa el programa el Noticiero. Los precios: 10 centavos de 2:30 a 6:30 y 15 centavos después. Niños a todas horas 10 centavos

Mañana y el domingo: el indiscutible campeón de taquilla, Mickey Rooney, en «Andy Hardy en Peligro», interpretada además por Lewis Stone, Cecilia Parker, Ann Rutherford y Virginia Weidler.

Para completar el programa se exhibirá la simpatiquísima comedia policíaca: «La invitación peligrosa» por Robert Montgomery y Rosalind Russell y además el episodio número 14 de la interesante serie: «El Halcón Enmascarado», titulado: «La Garra de la Muerte».

El lunes: «Una madre se acusa» por Frieda Inescort, Walter Abel y Heather Angel, conjuntamente con «El inspector secreto» por Gordon Harker y Alastair Sim.

FAVORITO: «EL PEQUEÑO VALENTON»

Dos sensacionales estrenos presenta hoy la empresa de este perfecto coliseo en su viernes popular: Frankie Darro en «El pequeño Valentón» y Jack La Rue y Marjorie May en «La huerfanita del circo».

Además el Noticiario. Los precios: 10 centavos mayores a luneta y 5 centavos niños y amplia tertulia familiar.

Mañana: ¡el acabóse...! El programa más extraordinario de este año y de cualquier año .. La exquisita... cautivadora y colosal supercomedia en español: «Su adorable majadero», la primera película interpretada por estudiantes de la Universidad de México: Tomás Perrín, Alma Lorena y Carlos Riquelme.

Una película que lo tiene todo... música... romance... risa... carcajadas... La otra grandiosa atracción es la lindísima super-joya: «Mujer, marido y rival», con Loretta Young, Warner Baxter, Binnie Barnes y César Romero

El lunes popular: «Nostradamus» y «Rancho Chico». «Martes: Tyrone Power en «Jesse James» y Alice Faye, Constance Bennett y Nancy Kelly en «Alas de Gloria».

FLORENCIA: MAÑANA: «EL CAPITAN FURIA»

Hoy, viernes Popular, a los precios de 10 centavos luneta, 5 centavos niños y 5 centavos tertulia familiar, extraordinario programa con Annabella y Pierre Richard Willm en «Perdida en la niebla» y Rafael Falcón y Adela Fierro en «Hambre».

Además, el noticiario.

Mañana y el domingo, el mejor programa de la temporada: Brian Aherne, Víctor McLaglen en «El capitán furia» y Phil Regan y Evelyn Venable en «Cantar es vivir».

Además el episodio 13 de la dinámica serie: «El halcón de enmascarado» que lleva por título «La Isla de los malvados».

El lunes popular: Maurice Chevalier en el magnífico film «Con la sonrisa» y Víctor Francen en «El Rey».

El martes y miércoles: Eleanor Powell en «Honolulu» y Joe E. Brown (Bocaza) en «Suicídate y verás».

OLIMPIC: HOMENAJE A TYRONE POWER

«Olimpic», en Línea y B, en el Vedado, co nel teléfono F-371, ofrece hoy un monumental programa de homenaje al favorito actor Tyrone Power y rigiendo precios popularísimos: 5 y 10 centavos

Hoy, a las 4 y 15 y 8:30 se exhibirá la grandiosa producción: «En el viejo Chicago» con Tyrone Power Don Ameche, Alice Faye y otros.

A las 5 y 30 y 9:45 revista y estreno de la sensacional, extraordinaria joya en tecnicolor «Jesse James» creación de Tyrone Power, Nancy Kelly y Henry Fonda.

Precios popularísimos rigen hoy: luneta mayores, 10 centavos y niños y tertulia familiar 5 centavos a todas horas.

Mañana: «Idilio de un genio» y «Rencores disipados».

El domingo: «Honolulu».

MANZANARES: «AHORA SEREMOS FELICES»

Para hoy en tanda y noche la mejor película cubana, titulada: «Ahora seremos felices» por Juan Arvizu, con cartones comedias y la gran producción de estreno: «Lenguas pecadoras» película de gran interés y acción por Jack Holt y Dolores Costello, los precios son de cinco centavos todos en la cómoda tertulia familiar en la tanda y 10 centavos luneta mayores 5 centavos los niños.

Mañana, sábado: «Retazo» por Paulina Singerman y «La Chismosa» en español por Lola Membrives.

Programa en español a precios de 10 y 15 centavos. Damas 5 centavos a la tertulia familiar.

El domingo a precios populares: «Retao» y «La rubia del camino» en la matinée solamente: «Tres hombres valientes» un oeste bravo por Bob Levigton. Para el día primero de septiembre. Primer aniversario de la inauguración de este cine con un programa monstruo de comedias y cartones los precios serán a beneficio del público, grandes sorpresas

REINA: «ANDY HARDY EN PELIGRO»

Otra producción más presenta como protagonistas de su farsa a la pintoresca familia Hardy saturada de realismo y profunda sabiduría humana que esta muestra en toda su trama; pero esta vez, altamente regocijante, por ofrecérsenos en una aventura que no tiene desperdicios en el legendario Oeste de los Estados Unidos: «Andy Hardy en Peligro» es más cómica, más entretenida, más subyugadora y más realista que todas las anteriores producciones de esta simptica familia.

«Lenguas Pecadoras» es la otra producción de hoy de características inigualables ya que presenta un mal que en nuestro medio ambiente ha sido palpado con el popular nombre de «bola». «Lenguas Pecadoras» con Jack Holt el magnífico carácter de siempre y Dolores Costello se encuentran a la cabeza del reparto de esta gran producción.

Un cartón y la revista completarán el programa del super-cine «Reina» a los precios de 15 centavos la luneta hasta las 6 y 30 y 20 centavos después, la cómoda tertulia familiar con sus regias localidades 10 centavos.

Mañana: «Buró de Homicidios» y «Andy Hardy en Peligro».

RIALTO: «CANCIONERO CUBANO»

Nuevamente se exhibe hoy en «Rialto» la obra cumbre de la cinematografía cubana, la primera revista musical filmada en Cuba, con lo más selecto del repertorio del gran maestro Lecuona, y a cuyo cargo está la dirección musical de esta magna película que todos querán ver más de una vez, por su argumento, por su música exquisita y criolla, y por el trabajo de sus intérpretes que son éstos: Ernesto Lecuona, Estrellita Díaz, Carlos Suárez, Federico Piñero, Alberto Garrido, Alicia Rico, Julito Díaz, Zoraida Marrero, y Aurora Lincheta. Se completa el programa con la original comedia: «El Pilluelo del Circo» que interpretan Tommy Kelly y Ann Gillis.

Los precios para la función de hoy que comienza desde las 2 y 30 son: mayores 30 centavos. Niños, 20 centavos a todas horas.

Mañana: «El Cancionero Cubano» conjuntamente con «Sangre de Juventud» por Lucille Ball y James Ellison.

LARA: «EL VALLE DE LOS DESALMADOS». 10 CTS.

Las carteleras del confortable y popular cine de las familias «Lara», de Prado y Virtudes, con el teléfono M-2421, anuncian para hoy un programa dinámico y original.

En la función continua de 2 de la tarde a 11 y 30 de la noche se exhibirá revista, comedia, estreno de la emocionante, dinámica producción «El valle de los desalmados» con George O-Brien y estreno de la preciosa, regia cinta «Una doncella en peligro» con Fred Astaire.

Precios: luneta 10 centavos a todas horas. Entre y salga cuando quiera.

Mañana: «El Santo vuelve» con George Sanders y «Caras nuevas».

El domingo: «El culpable» y «Esclavos blancos».

MARTI: A. NEVSKY» Y «LA QUE NO PERDONO»

El programa de hoy en «Martí», el teatro del pueblo, el de los mejores programas, el de los precios invariables de 5 y 10 centavos hasta las 6 de la tarde y 15 centavos después de esta hora, nos promete para hoy un programa sensacional que como de costumbre dará comienzo a las 2 de la tarde con cartones, revistas y comedias y las películas tituladas: «Primero de Mayo en Moscow». «La que no perdonó» por Elsa O-Connor y Mario Danessi, y Alejandro Nesky, la mejor film por N. Cherkassow.

Mañana: «Su adorable majadero» en español por Tomás Perrin y Alma Lorena y «Esclavos del Oro» por Erroi Flynn y Olivian de Havilland.

El domingo matinée desde la una a los precios de: 5, 10 y 15 centavos.

PRADO: «MI SUEGRA ES UNA FIERA»

Para hoy anuncian las carteleras del elegante teatro «Prado» como todos los días matinée a las 2 y tandas a las 5 y 8 y 15, con lo mejor en película por el más bajo precio de 10 centavos luneta o preferencias. Exhibiendo primeramente una película histórica espectacular «La Torre de Nesle» con un gran reparto de estrellas francesas, y el cañonazo humorístico del cine español una celebrada e interesante producción de la simpática actriz Olina Bozán «Mi suegra es una fiera». Completando el programa una revista y un gracioso cartón. Mañana, dos formidables producciones «Jesse James». La historia romántica de un bandido legendario que vivió en una era sin ley con el gran actor Tyrone Power y otra genial creación del gran actor Jean Gabin «Más fuerte que el amor».

VERDUN: CONFESIONES DE UN ESPIA NAZI»

Un valioso e interesante programa a base de dos estrenos ofrece hoy a su público el elegante teatro «Verdún» de Consulado 214, teléfono A-9206 presentando a Edward G. Robinson, Francis Lederer, George Sanders y un millar de extras en la sensacional producción que lleva por título «Confesiones de un espia nazi». La otra atracción del programa es la divertida cinta «El jade fatal», por Glenda Farrell y Barton Mac. Lane. Además el Noticiario, la comedia «Arriba y abajo» y un cartón.

La función que es continua, dará comienzo a las 2 de la tarde rigiendo los siguientes precios: 15 centavos luneta hasta las 6 y 30 y 20 centavos después. Los niños 10 centavos y la tertulia familiar con butacas 10 centavos a todas horas.

Mañana y el domingo este mismo programa.

COLONIAL: HOMENAJE A ERROL FLYN

Gradioso programa, de homenaje al joven y gran actor Errol Flyn, es el que anuncia hoy el favorito cine «Colonial», de Reina 309, exhibiendo dos colosales creaciones de este popular actor.

Comenzando a las 5, en función continua se exhibirá revista, comedia, estreno de la espectacular film «Aventuras de Robin Hood» con Olivia de Havilland y Errol Flyn y O. de Havilland.

Precios: luneta mayores 10 y niños 5 hasta las 6 y 30 y mayores 15 centavos y niños 5 centavos después. Tertulia familiar: damas y niños 5 y caballeros 10 a todas horas.

Mañana: «La casa del ogro», «La terrible sospecha», comedia, variedad y revista.

ACTUALIDADES: «ALAS DE GLORIA»

Las carteleras del elegante y confortable cine de las familias «Actualidades», sito en Monserrate 262, con el teléfono M-5575, anuncian para hoy un programa magnífico.

En función continua de 2 de la tarde a 11 y 30 se exhibirá revista, comedia, estreno de la formidable, magnífica producción «Alas de gloria» con Alice Faye, Constance Bennett, Charles Farrell y otros y estreno de la preciosa, regia producción «El ídolo del regimiento» con la encantadora estrellita Shirley Temple y Víctor Mac Laglen.

Mañana: «El valiente de Oklahoma» con James Cagney y «La huerfanita afortunada» con Ann Sheridan.

CERVANTES: «INJUSTICIA PROFESIONAL»

Dos grandiosas producciones anuncian para hoy las carteleras de este cómodo y ventilado cine de las familias sito en Lamparilla y Compostela a precios populares, exhibiéndose en todos los turnos la maravillosa producción por Warner Baxter «Injusticia profesional» y completándose el programa con cartones, y la interesante producción por Clarie Trevor titulada: «Un millón por un marido». Mañana, un selecto programa: Cartones, «Perdida en la niebla» Annabella y «Mi suegra es una fiera» (en español) Olinda Bozán. El domingo: Cartones, comedias, noticiarios, episodio 3 de la gran serie «El halcón enmascarado», «El traidor». Pierre Fresnay y la maravillosa producción cubana «Una aventura peligrosa» por Don Pancracio y Felipito. Precios populares.

MAJESTIC: HOMENAJE A JOE E. BROWN

Un extraordinario programa en homenaje al popular Joe E. Brown, y todo a precios populares, presenta para hoy en todos sus turnos, el elegante teatro «Majestic» situado en Consulado 210 con el teléfono M-4477. Comenzando la función corrida a las 2 en punto de la tarde, y además de un noticiario, un cartón en colores y una graciosa comedia, se exhibirá el estreno de la regocijante super-producción, «El Campeón de Polo» que interpretan Joe E. Brown y June Travis. A continuación, Joe E. Brown, Frank Mc Hugh y Thelma Todd se presentan en la producción más simpática del año, «Marinero en Tierra» en la cual vemos a «Bocaza» luchar contra una banda de espías, ser proclamado campeón de boxeo de la flota, montar en aeroplano sin saber, y hacer otros de mil disparates más, que harán reír a más no poder. Precios: Luneta y preferencia, 10 centavos. Tertulia, damas y niños 5 centavos, caballeros 10 centavos a todas horas.

Mañana: Dos estrenos: «Suicídate y verás» con Joe E. Brown y Leo Carrillo y «Bureau de Homicidio» de Bruce Cabot y Rita Hayworth.

WILSON: «AGUILAS SOBRE EL MAR»

Wilson, en Belascoain y San Rafael, U-5863. Día Popular, a base de 5 centavos niños, y 10 centavos mayores, a todas horas.

Hoy, tarde y noche, la revista semanal «Noticias del Día», la comedia especial en 2 actos, «Flores del Cielo»; y el cartón especial «El error del herrero» y las super atracciones, «Vindicada», sensacional y emocionante super producción por la eximia Kay Francis y Humphrey Bogart y «Aguilas sobre el mar», sensacional y emocionante super espectacular joya por Olivia de Havilland, George Brent y John Payne.

A las 5 p. m., «Vindicada», por Kay Francis y Humphrey Bogart y «Aguilas sobre el mar», por Olivia de Havilland y George Brent.

Mañana: el mejor programa de la ciudad, con los estrenos «Padre y héroe», formidable super joya extraordinaria, interpretada por Jackie Cooper y Freddie Bartholomew y «Confesiones de un espía Nazi», sensacional y emocionante super producción de gran espectáculo, interpretada por Edward G. Robinson y Frances Lederer, con George Sanders, y Paul Lukas.

HOY RIALTO HOY

EN TODOS LOS TURNOS

Películas Cubanas S.A. presenta

CANCIONERO CUBANO"

Revista Musical

Con EL INCOMPARABLE MAESTRO ERNESTO LECUONA

Zoraida MARRERO
Jorgelina JUNCO
Aurora LINCHETA
Mª de los A SANTANA
Margot TARRAZA
Alicia RICO
GARRIDO y PIÑERO
Julito DIAZ
Fernando MENDOZA

MUSICA de Ernesto LECUONA

Dirección Jaime Salvador

Argumento JOSE SANCHEZ ARCILLA

4 CAMINOS: «AHORA SEREMOS FELICES»

Dos bellas producciones habladas en español nos presenta para hoy el Teatro de las Familias, el teatro Cuatro Caminos, de Belascoain 1176, teléfono M-3676, comenzando a las 2 p. m., con un precioso cartón noticiero y la simpatiquísima comedia por Luis Sandrini, «La Muchacha de a Bordo», y «Ahora Seremos Felices», por Mappy Cortés y Juas Arvizu.

Los precios popularísimos de luneta, hasta las 6.30 niños 5, mayores 10; después niños 5, mayores 15. La Comodísima tertulia familiar a base de 5 centavos damas y niños, caballeros 10 centavos todo el día.

Pronto: «Cancionero Cubano» y «La Vida de Carlos Gardel».

LIRA: «LA VIDA DE VERNON E IRENE CASTLE»

Lira, el favorito teatro de Industria y San José, con el teléfono M-4472, presenta para hoy en sus turnos preferentes, la exquisita super-producción musical «La Vida de Vernon e Irene Castle», que interpretan los populares bailarines, Fred Astaire y Ginger Rogers. Un drama de romance, amor y emociones que nos presenta la vida de los afamados bailarines que conmovieron al mundo, en la década pasada, se exhibirá el estreno de la exquisita super-producción «Música para mi dama», que interpretan Joan Fontaine y el tenor más afamado del mundo, Nino Martino. Completa el programa, un noticiario, un cartón en colores y una graciosa comedia. Precios: lunetas, antes de 6.30, damas y niños 5 centavos, caballeros 10 centavos. Después, 10 centavos todos.

Mañana: dos gigantescos estrenos: «Confesiones de un Espía Nazi», de Edward G. Robinson y «Espía a la fuerza», con Warren William e Ida Lupino.

GRIS: «LA CASA DEL OGRO»

Un grandioso programa, para hacer las delicias de sus asiduos, es el que brinda hoy el «Gris», el favorito cine de Baños y 17, en el Vedado, con el teléfono F-4292, de la Empresa Heydrich-Fernández Ledón.

Hoy, en turnos de 4 y 8 y 30, se exhibirá la grandiosa, soberbia producción «Bajo el uniforme blanco», con Florence Rice y Alan Marshall.

En los turnos elegantes, a las 5 y 30 y 9 y 45, revista, la variedad «Atracciones de Broadway», y estreno en el Vedado del formidable, soberbio cinedrama en español «La casa del ogro», con Arturo de Córdova, Alfredo de Diestro y otros artistas.

Precios: mayores 20 centavos en la tanda y 30 centavos por la noche Niños 15 centavos y tertulia 10 centavos.

Mañana: «El correo del sur», con Charles Vanel y «El desafío.

VIVES: «ZENOBIA»

Un programa precioso es el que ha combinado para hoy la Empresa Valmaña del concurridísimo y favorito cine Vives, sito en B, entre 27 y 29 en el Vedado, con el teléfono F-3128.

Hoy, en los turnos de 4 y 30 y 8 y 30 se exhibirá un cartón en colores y a petición la soberbia joya «El pequeño Lord», con Freddie Bartholomew, Mickey Rooney y Dolores Costello.

A las 5 y 45 y 9 y 45, estreno de la divertida, original super comedia «Zenobia», con Oliver Hardy, Harry Langdon y otros.

Precios: mayores 15 centavos en la tanda y 20 centavos por la noche, niños 10 centavos a todas horas.

Mañana: «Confesiones de un espía nazi» con Edward G. Robinson y «El Predilecto», con James Cagney.

MODERNO: «SOLO LOS ANGELES TIENEN ALAS»

Hoy sube nuevamente a la pantalla del teatro Moderno, de 10 de Octubre 365, con el teléfono X-1305, la maravillosa producción que a teatro lleno se pre-estrenó ayer. «Solo los ángeles tienen alas», de Gary Crant, Jean Arthur, «Prometo pagar», de Chester Morris, Leo Carrillo; el cartón «Héroes del micrófono» y un «Metrotone». Hasta las 6.30, 20 centavos, después 30 centavos, niños 15 centavos, tertulia familiar 10 centavos a todas horas.

Mañana, gran estreno Metro, «Honolulu», de Eleanor Powell, y Robert Young «El último bandido», de Edfard G. Robinson; tertulia familiar 10 centavos a todas horas.

El domingo, en todos los turnos, «Honolulu», «El Misterio de la Pista», episodios, comedias, cartones y revistas. Matinée y tanda, lunetas 15 centavos y tertulia 10 centavos.

CUBA Y SALON ROJO: DOS BUENOS PROGRAMAS

Un programa colosal es el que anuncia hoy el Cuba, el favorito cine de las familias, sito en Suárez y Corrales. En tanda a las 5 y nocturna a las 8 y 15, se exhibirá revista, comedia, estreno del emocionante drama «Tiros traicioneros», con Bob Custer y estreno de la preciosa, divertida comedia «Un novio en apuros», con Charles Ruggles. Precios: damas y niños 5 centavos y caballeros 10 tanda y mayores 10 centavos y niños 5 centavos por la noche. Mañana: «Una aventura peligrosa» y «Los dos pilletes».

SALON ROJO, el coquetón cine de las familias, brinda hoy un maravilloso programa musical, de homenaje a la genial Jeanette MacDonald y Nelson Eddy. En tanda y noche, se exhibirá revista, comedia, estreno de las preciosas, regias joyas musical «La luciérnaga» y «Los novios», esta última en technicolor, ambas por Jeanette Mac Donald y Nelson Eddy. Precios: damas y niños 5 centavos y caballeros 10 centavos, en la tanda y mayores 10 centavos y niños 5 por la noche. Mañana: «Placer de tontos» y «Amor a toda máquina».

BELGICA Y VIOLETA: GRANDES PELICULAS

BELGICA: Selecto resulta el programa con que la empresa de este ventilado cine familiar, sito en Egido y Corrales, se complace en ofrecer hoy a su numeroso público al precio de 5 centavos para damas y niños en matinée y tanda pasando en todos sus turnos la interesante producción por Loretta Young «Mujer, Marido y Rival», y como complemento del programa, cartones, comedias y la gran producción por los hermanos Ritz «Tres chiflados de Kentucky». Mañana: un monumental programa en español: «Cantando llegó el amor», por Agustín Irusta y la maravillosa producción cubana «Ahora seremos felices», Juan Arvizu, Mapy Cortés y Pituka de Foronda.

VIOLETA: Un grandioso programa de estreno ofrece hoy este cine familiar de Monte y Rastro, a precios populares, pasando en todos los turnos de hoy la maravillosa producción cubana interpretada por Don Pancracio y Felipito titulada «Una aventura peligrosa», y como complemento de este maravilloso programa la gran producción por Fernanda Garlet «Nina Petrowa ha mentido». Mañana: un grandioso programa de estreno español «La Tía de las muchachas», Enrique Herrera y J. J. M. Casado y «El señor Alcalde», por Andrea de Palma, Pardavé y Domingo Soler. 5 centavos todos en matinée y tanda.

SANTOS SUAREZ: HOMENAJE A CARLOS GARDEL

Regio programa musical, en homenaje al malogrado rey del tango, Carlos Gardel, es el que brinda hoy el elegante cine Santos Suárez, el predilecto de las familias.

Hoy, en tanda a las 5 y nocturna a las 8 y 15, se exhibirá revista, comedia y las preciosas, regias joyas musicales en español «Luces de Buenos Aires» y «El día que me quieras», dos creaciones del malogrado Carlos Gardel.

Precios populares rigen hoy.

Mañana: «La Ultima Melodía», joya musical cubana con Lolita González, Fernando Cortés, Garrido-Piñero, Julito Díaz y otros y «Siempre mañana», con Silvia Sidney.

EL ENCARGADO DE NEGOCIOS DE CUBA VISITO AYER AL MINISTROS DE RELACIONES

BURGOS, agosto 24. (Transocean). El ministro de Relaciones Exteriores, Beigbeder, recibió hoy, jueves, al embajador de Bélgica.

Asimismo fueron a entrevistarse con el estadista los representantes diplomáticos del Japón, Venezuela y Ecuador, así como el encargado de Negocios de Cuba.

ABURRIDO DE LA VIDA

El doctor Pedro Pablo Hernández Alfonso, abogado, vecino de Zanja y Oquendo, con propósitos suicidas, se ocasionó diversas heridas en ambos brazos, siendo su estado de carácter grave.

MUSICA Y MUSICOS

Canciones y juegos para Kindergarten.

Este es el título de un cuaderno que acaba de editar recientemente la distinguida pianista y pedagoga villaclareña Laudelina Ayala Pomares.

Para quienes laboran con los niños en el Kindergarten, es ésta una valiosa adición a los textos que, más o menos interesantes, vienen usándose en dichas escuelas.

La señorita Ayala Pomares, a ruego de varias de sus compañeras, ha recopilado en un libro el fruto de su inspiración dedicada a los niños. Una serie de bien meditadas canciones basadas en temas propios para parvulillos forman este verdadero ramillete musical que facilita a las maestras de Kindergarten un nuevo repertorio de juegos y canciones.

Melodías fáciles y gratas, que tienen que interesar a los niños; letra bien adaptada: dos requisitos importantes que la autora ha tenido presente, logrando el éxito.

Más de treinta canciones y juegos figuran en la obra de Laudelina Ayala Pomares con un capítulo dedicado a la explicación e interpretación de los juegos.

Entre la variedad de canciones que presenta, está «El Veguero», linda canción basada en nuestra música vernácula que la señorita Ayala Pomares ha sabido cantar bellamente.

Nosotros felicitamos a la autora porque en la letra y la música de sus cantos escolares hay sencillez, hay claridad, hay amenidad y la atracción grande que requieren para conquistar a los pequeños a quienes están dedicadas.

Pilar Martín de Blanck.

Con gusto anotamos que ya se encuentra restablecida del accidente penoso que sufrió en días pasados, la distinguida dama Pilar Martín de Blanck, directora del Conservatorio Nacional de Música de la Habana, cargo que ha delegado en su hija Margot a partir de Septiembre, aunque ha de quedar siempre como directora honoraria de la reputada institución, que con tanta brillantez ha venido encauzando.

N. B.

NOTAS

Rafael Solé tocará hoy.

El notable guitarrista Rafael Solé, quien se encuentra de paso en la Habana, ejecutará los números más brillantes de su repertorio en el programa especial que en honor de la fiesta nacional del Uruguay será transmitido esta tarde de 4 a 4.30 por Radio Salas CMBZ en 940 kc. y COBZ en 9.030 kc.

La bella y aplaudida soprano cubana Sara Escarpenter interpretará dos romanzas de Ernesto Lecuona. El señor Eugenio Pereira, Cónsul del Uruguay y Encargado de la Legación del Uruguay en Cuba, dirá unas breves palabras y será presentado por el doctor Armando Mencía, Director de la Oficina Internacional de Radio.

«Madame Butterfly» en el Auditorium.

El bellísimo «spartito» de Giacomo Puccini será escuchado en el Auditorium en la noche del 31 del actual.

Será llevado a escena por la Compañía de Opera de la Habana, una novel sociedad que se ha creado para ofrecernos las joyas más brillantes del arte lírico. En «Madame Butterfly» participarán Luisa María Morales, que interpretó el role de Cio-Cio-San cuando la dirigió en la Habana Ethel Leginska, la admirable artista del piano y del «baton».

Suzuki está a cargo de Tomasita Núñez y Madama Pinkerton, lo hará María Teresa Morán. El tenor Menen será el B. F. Pinkerton y el Cónsul Sharpless será el notable barítono Ralph Herbert.

Reparto sin duda muy encomiable. Además, el maestro Rodrigo Prats dirigirá la ópera.

Esperamos esta audición con verdadero interés.

DE LOS CONSERVATORIOS

Conservatorio Nacional

Este reputado Conservatorio que a partir del mes de Septiembre estará bajo la dirección de la admirada artista cubana Margot de Blanck, abrirá asimismo la matrícula de ingreso para el nuevo curso 1939-1940, el día primero de dicho mes. Las inscripciones deberán hacerse los lunes, miércoles y viernes, de 2 a 5 de la tarde, en la Secretaría del Conservatorio.

Gabriel de la Torre.

El estudio de este distinguido profesor, a quien tanto admira y quiere nuestra sociedad, se abrirá para el curso de 1939-40, en los primeros días del mes de septiembre. El profesor Gabriel de la Torre es una autoridad en la enseñanza del piano. Su Método Elemental para principiantes ha sido elogiado por repetidas autoridades en la música y ensayado con verdadero éxito en muchos Conservatorios. Desde hace años Gabriel de la Torre es profesor de piano en el Colegio del Sagrado Corazón de Jesús, Internado de la Calzada de Buenos Aires, en esta capital. Su estudio radica en San Lázado 1001, esquina a Hospital.

Instituto Musical Emma Badía

El curso académico en este Instituto musical que tan capacitadamente dirige Emma Badía, pianista graduada del Conservatorio Molinari en Barcelona y del Instituto de Arte Musical de Nueva York, donde estudió con el gran pianista Carl Friedberg, comenzará el día primero de Septiembre para terminar el 30 de junio de 1940.

Entre los profesores auxiliares de este plantel figura una distinguida profesora, Eva Domínguez, quien se hará cargo del Solfeo y la Teoría, así como de la enseñanza elemental del piano. Entre las asignaturas que ofrece el Instituto figuran, además de las ya indicadas, la Armonía, Historia de la Música, cursos superiores de piano, clases de conjunto vocal e instrumental.

El Instituto Musical Emma Badía ofrece informes por el teléfono F-2051 y está situado en F, 501. Recitales y «class-meetings» figurarán también en el programa trazado por su directora.

M.E.C.D. 2016

GUANABACOA AL DIA

San Luis

Hoy celebra la Iglesia Católica la festividad de San Luis, Rey de Francia, y bajo su advocación se encuentra, de días un grupo selecto de estimados amigos.

Son ellos: el doctor Luis Martínez Fernández, médico del Hospital Municipal; D. Luis Simonpietri, Luis Gardiel, Luis Menéndez González, Luis Salces, Luis Vadell, Luis Oliva Pulgarón, fraternal compañero, Director de Literatura del Liceo Artístico y Literario; Luis Pérez, Luis Cullell, Luis Martely, doctor Luis Martínez Leiro, Luisito Albuerne, Luis Díaz y Luis González.

Para todos habrá en día tan señalado, las más cálidas demostraciones de afecto y los mensajes de felicitación más entusiastas.

A los cuales unirán el nuestro cordial y efusivo.

El homenaje del miércoles

Brillantez extraordinaria revistió el magnífico banquete-homenaje que la sociedad Alianza Juvenil le ofreció a su querido Presidente, señor Juan Hidalgo Olhats, con motivo de su próximo viaje a Europa y los méritos conquistados al frente de la simpática institución y que tuvo como escenario esplendoroso los amplios salones del Liceo Artístico y Literario de Guanabacoa, en la noche del pasado miércoles.

Este homenaje de sincera y espontánea admiración que se había señalado para llevarse a cabo en la cancha de la Alianza, tuvo que celebrarse en el legendario caserón cubano, quizás si, como bien dijera Pepito Sánchez-Arcilla, los elementos quisieran que este homenaje que Guanabacoa le brindaba al señor Hidalgo por medio de la Alianza, tuviera como marco adecuado la casona que significaba el propio corazón de la vieja villa sifenciosa y ancestral.

Más de doscientos comensales se sentaron alrededor de una bien servida mesa, bellamente adornada por los afamados floristas del jardín Goyanes que hicieron derroche de arte y buen gusto llamando poderosamente la atención de los asistentes.

El menú exquisitamente condimentado por el bar «Alianza», fué del agrado de todos que tuvieron frases de elogio para Paulino Camporedondo que se hizo cargo del servicio.

Y al final del ágape, hicieron uso de la palabra con la elocuencia a que nos tienen acostumbrados y con la sinceridad de sus sentimientos de amor y cariño hacia Guanabacoa, los distinguidos compañeros Pepito Sánchez-Arcilla a nombre de la Comisión organizadora; y el doctor Pastor González en representación del homenajeado.

Los oradores fueron delirantemente aplaudidos por las bellas y emocionadas frases pronunciadas, las cuales envolvieron el saludo de despedida más cordial hacia el señor Hidalgo quien en breves palabras manifestó su honda gratitud por el acto que se le tributaba.

Nuestra Señora de los Desamparados

Para el día 5 del próximo mes de septiembre tiene señalada la apertura del nuevo curso escolar, el colegio y academia «Nuestra Señora de los Desamparados» que ha extendido su enseñanza hasta el octavo grado.

Este magnífico plantel que está situado en Máximo Gómez 25, se encuentra dirigido por las señoritas Ruiz distinguidas profesoras que con verdadero celo se esfuerzan por la mejor preparación de sus alumnos.

Luis de Castro

El querido y conocido compañero en la prensa, nuestro muy estimado amigo Luis de Castro y Porta, celebra hoy su fiesta onomástica, motivo por el cual se verá muy congratulado por parte de la sociedad guanabacoense en donde goza de general estimación.

El apreciable compañero Castro acaba de ser proclamado como candidato a Representante por el Partido Nacional Revolucionario (Realistas), del cual es un destacado e incansable luchador.

El cronista se complace en enviarle por este medio su doble y más cálido mensaje de felicitación.

En La Cotorra

El próximo viernes tendrá lugar en los pintorescos jardines La Cotorra, un simpático almuerzo que le ofrece el propietario de los mismos D. Claudio Conde y Cid a la maravillosa cantante argentina Mercedes Simone y al que asistirá un grupo reducido de admiradores y amigos de la gran intérprete de la canción pampera.

Acto cordial y de honda camaradería que propicia al señor Claudio Conde como una demostración del afecto que ha sabido inspirar Mercedes Simone en el corto tiempo que lleva entre nosotros.

Por los teattros

El moderno y bien ventilado teatro Fausto, presenta hoy un colosal programa en el que figuran las formidables producciones cinematográficas que llevan por título «El Gran Desquite» con Marian Marsch, y «La Letra con Sangre Entra», por Harry Carey y Tim Holt.

Homenaje

Los manantiales La Cotorra serán escenario el próximo viernes de un cálido homenaje de simpatía, que le rendirán al Jefe de la Policía de Comunicaciones los subalternos de dicha dependencia y un crecido número de amigos.

Aprovecharán su estancia en La Cotorra, para dejar sembrado un arbolito como recuerdo de su visita, después que haya finalizado el almuerzo consistente de este homenaje.

Rafael Fernández DALMAS

MARIA LUISA VALENTINO

María Luisa Valentino, la singularísima artista del creyón, que tantas muestras ha dado en nuestras columnas de su «savoir faire» y su depurado gusto, celebra hoy su fiesta onomástica.

La crítica de arte la ha reconocido en distintas ocasiones como un verdadero temperamento y los lauros le han sido completamente favorables en numerosas exposiciones.

Vive para brillar en su arte y para cultivar la amistad franca.

Por eso, en este día, queremos tener para ella una doble felicitación: a la artista que triunfa y a la compañera de siempre.

HACIA APUNTACIONES

Los vigilantes Rubio y Marín, a las órdenes del comandante Serra, inspector del Primer Distrito, detuvieron a Ramiro Gómez Gómez, vecino de Monte, 319, por haberlo sorprendido haciendo apuntaciones en la vidriera sita en Monte y Revillagigedo.

DR. M. COSTALES LATATU

Profesor de Clínica Quirúrgica de la Universidad, por oposición.

Cirugía del Abdomen y Tiroides.

Durante el verano consultará, exclusivamente, lunes, miércoles y viernes.

PRADO, 310. Diagnóstico: VEINTE PESOS.

La Lotería Nacional está creada para responder al sostenimiento de los Niños, Enfermos y Desvalidos de la República.

Cuando Ud. Juega Billetes de Lotería y Boletos de Beneficencia, no sólo busca su futuro feliz sino que presta su ayuda a miles de infelices.

No juegue clandestinamente, pues de esa manera deja de ayudarse a sí mismo.

CRONICA HABANERA

BODA EN CAMAGUEY

NORMA CUBRIA.—Una elegante ceremonia nupcial se verificó ayer tarde en la iglesia parroquial de San José, en Camagüey.

Boda de la gentilísima y encantadora señorita Norma Cubría y de León y el correcto señor Jorge de Varona y Ortiz, ambos pertenecientes a prestigiosas familias de la sociedad camagüeyana.

La novia lucía encantadora bajo los atavíos nupciales.

Una maravilla de corte y de belleza era su traje nupcial, ejecutado por la siempre exquisita María Luisa Menocal, directora del departamento femenino de Sánchez y Araoz.

Era de estilo Imperio, y estaba interpretado en crepé romano.

Un finísimo velo de tul caía sostenido por una coiffure de azahares.

En sus manos portaba un ramo precioso, que llegó hasta ella directamente del jardín «El Fénix», el decano de los grandes jardines habaneros.

Y fué regalo del senador de la República, señor Luis Loret de Mola.

Apadrinaron la ceremonia la señora Cruz Amada de Varona de Agüero, hermana del novio, y el capitán Francisco Cubría Vilaseca, padre de la novia.

Como testigos por ella firmaron el teniente coronel Ramón Corvo Barquín, los doctores Enrique Castellanos y Elpidio Agüero y el señor Desiderio Sánchez Valera.

Y por él, el doctor Manuel Barreiro, el capitán Ricardo Pérez Barnat, mister Allan Connolly y el señor Marcelo Sánchez Laurent.

De la boda civil fueron testigos por la señorita Cubría el senador Luis Loret de Mola, los doctores Armando Rodríguez Nogales y Eduardo Arteaga Sánchez y el señor Gabriel Fortún; y por el novio, el doctor Luis Saíz y los señores Alvaro Sánchez, José Sosa Cabrera y Santos Cubría.

Reciban nuestra felicitación.

NACIMIENTO.—Los jóvenes esposos Guillermo Barrientos y Sara del Llano, besan complacidos el precioso niño que los colma de felicidad.

Fué asistida la señora de Barrientos por el notable ginecólogo doctor Cuervo Rubio.

NOTA DE DUELO.—En la tarde del miércoles ha dejado de existir, víctima de larga enfermedad, la respetable señora Ida Barnet viuda de Miró, perteneciente a una apreciable familia de nuestra sociedad.

La señora viuda de Miró gozaba de general estimación por su carácter afable y bondadoso, así como por sus innumerables virtudes.

Su sepelio tuvo efecto ayer tarde, con un acompañamiento numeroso.

Reciban nuestro más sentido pésame sus hijos todos, entre ellos el querido amigo Roberto Miró y su esposa Teté Vega.

Descanse en paz.

DEL VEDADO TENNIS CLUB.—De fiesta estará mañana, sábado, el prestigioso Vedado Tennis Club.

Celébrase esa noche, y no el 3 de septiembre como erróneamente publicamos ayer, la gran fiesta organizada en honor de los nadadores campeones nacionales.

Tocará la orquesta de René Touzet y dará comienzo a las nueve y media.

A juzgar por el entusiasmo que ha despertado, resultará lucidísima.

PETICION DE MANO.—Días pasados fué pedida en matrimonio la señorita Lucila de la Parra y Franco, muy graciosa y muy bonita, por el estimado joven Mario Bassols y Ricci.

Dicha petición la efectuó el propio elegido ante los hermanos de la novia, el señor Alberto García Benítez, ex cónsul de la República de Colombia, y su esposa Josefina de la Parra.

Felicidades.

CUMPLEAÑOS.—Cumple en la fecha de hoy un año de edad la graciosa niña Astrid Rodríguez y Giquel, hija adorada de los jóvenes esposos Manolo Rodríguez y Carmelina Giquel.

Felicidades.

OPERADO.—En la clínica Fortún Souza ha sido sometido a la operación de las amígdalas el caballeroso señor Francisco Hernández Catá.

El doctor Pedro Manuel Souza, joven y notable especialista, practicó dicha operación con gran éxito, encontrándose el paciente en vías de franco restablecimiento.

EL DOCTOR DIAZ ORERO.—Anteayer regresó a nuestra capital, después de visitar la Feria Mundial de New York y tomar un curso de su especialidad en uno de los principales hospitales de Norteamérica, el doctor Eduardo Díaz Orero, conocido médico de niños.

Reciba nuestra bienvenida.

(Continúa en la página ONCE)

"COLEGIO MARIA TERESA COMELLAS"

CONSULADO, 160 (ALTOS).—A-9080.

Enseñanza elemental y superior.

COMIENZA EL NUEVO CURSO EL 11 DE SEPTIEMBRE.

Servicio de ómnibus.

HOSPITAL CALIXTO GARCIA

Director: Dr. M. Costales Latatú.

Cirujano de Guardia: Dr. Pedro P. Nobo Gelats.

Médicos de guardia: Dres. Fernández Ferrer y Sánchez Rojas.

INGRESOS: Andrea Fusté; Francisco Lino; Catalina Guzmán; Eloida López; José Rodríguez; Caridad Rodríguez; Belén Espinosa; Juana Rosell; Carlos Gómez; Juan Bravo; Ramón Perdomo; Angela Yañez; Dionisia Pérez; Severo Calderón; Telesforo Martínez; Julián Chong; Pablo Monegas; María Gallol; Eva Aguilar; José Ramos; Evaristo Rivas; Elena Cruz; Severina Cañizares; Pablo Abalo; Paulina Hernández; Inés Medina; José Rivera; Adela Gómez; Ernesto Alvarez; José M. González; Juan Anguita; Juan Bermúdez; Casimira Rodríguez; Fermín Batista; Juan Blaquez; Rosa Devess; Braudelina Piloto; Manuel Romero; Ramona Martínez; Carlos Aguilera; Rafael Varona; Isabel Ariosa; Clara L. Rodríguez; Sebastián Llorens.

Total: 45 ingresos.

ALTAS: Elías Lezama; María Rensoli; Andrés Acosta; María Luisa Pérez; María del Castillo; Luisa Dorta; Evelio Díaz; Medardo Ricor; Félix Rosell; Agustina Caraballo; Clara Pérez; Anacleto Enríquez; Miguel Rureal; Manuel Rodríguez; Ramón Romagosa; Manuel Romagosa; Dolores Saladrigas; Inocente Pérez; Ramón R. Sabal; Rafaela Díaz; José Bru; Julio Taniver; Lorenzo Cabañas; Juan A. Suárez; Jesús Marrero; Orestes Calzadilla; Santa Reyes; Amparo Chirino; José Morejón; Juana M. Sánchez; Antonio García; Francisco Cartaya; Ricardo Rubio; Francisco Bermúdez; Pedro García; Antonio Penichet.

Total: 37 altas.

OPERACIONES: Flores Ceruti, Abrocamiento, Dr. Miyares; Julián Cueros, Ileotomía, Dr. Levy; Humberto Machado, Tarsectomía, doctor Tarafa; María González, Apendiceptomía, Dr. Miyares; René Hernández, Artrotomía, Dr. Barrientos; Dulce López, Extirpación, Dr. Guerra; Valeria González, Apendiceptomía, Dr Madan; Mariana Lorenzo, Tirodectomía, doctor Guerra; Dulce Moritan, Extirpación, Dr. Tarafa; Enriqueta Pereira, Colporrafia, Dr. Salazar; Julia González, Apendiceptomía, Dr. Salazar; Aracelia Montero, Apendiceptomía, Dr. Salazar; Domingo Aragón, Laparatomía, Dr. Levy; Antonio Hernández, Amputación mama, Dr. Menocal; Agustín Vargas, Extracción catarata, Dr. Alamilla; José Castillo, Extracción catarata, Dr. Penichet; Pedro Ramírez, Escisión, Dr. Penichet; Antonia Martínez, Dacricistorrinostomía, Dr. Alamilla.

Total 16 operaciones.

Radiografías: 34, Fluoroscopías: 24.

Anestesistas: Dres. Rodríguez Gómez y Urrutia.

¡Nade en refrescante agua salada!

Piscina, incluyendo el uso de trusa, toalla y taquilla ..... 60 c.
Te ..... 75 c.
Cocktails grandes . 35 c.
¡Siempre hay fresco en el Hotel Nacional!
Quédese para una excelente comida.

Hotel Nacional de Cuba

PINAREÑAS

El senador Collado

Entre nosotros.

Con motivo de la reunión del Comité Ejecutivo Provincial del CND., del que es Presidente hoy viernes en los salones del hotel Globo, hállase en esta capital el joven y querido senador de la República señor Ramón del Collado Fuentes, una de las figuras más prestigiosas de nuestra política y de la industria nacional.

Acompañan al simpático comprovinciano, elementos valiosos del cenedismc como los representantes a la Cámara señores Antonio Duarte Alfonso, Manuel Pérez Galán y Matías de la Fuente, así como los señores Rubén Darío Rodríguez, doctores Matías Rubio Linares, «Mimo», Suárez Zuquet y otros.

Durante su estancia entre nosotros, el senador Collado llevará a cabo las postulaciones de los delegados a la Asamblea Constituyente de su partido y aprovechará la oportunidad para departir extensamente con sus numerosos amigos y correligionarios, con los cuales mantiene estrechas e íntimas relaciones.

De la Habana

En viaje de regreso.

Armando Aguilar, rico cosechero de tabaco y Presidente de la Federación Provincial de Productores de la aromática hoja, acaba de retornar de la capital de la República tras una breve estancia en la misma, atendiendo importantes asuntos relacionados con sus múltiples negocios.

Inmediatamente partió hacia su elegante residencia veraniega de la vecina playa de Las Cañas, donde reside en unión de su distinguida y bella esposa Herminia Plasencia de Aguilar y sus idolatrados hijos.

Un cordial saluco

Para un joven matrimonio.

Desde estas columnas del DIARIO DE LA MARINA quiero enviarle el expresivo mensaje de salutación a los jóvenes esposos, la interesante y gentil damita Dora Quintero y el conocido cosechero de tabaco señor Danielito Rodríguez, a quienes vi antier en la playa de Las Cañas procedentes de Punta de Cartas, donde disfrutan de la actual temporada.

Los estimados esposos fueron cumplimentados en dicho lugar por el doctor Manuel Verde Porta y su graciosa esposa.

Una nota triste

De lo más dolorosa.

Allá en la capital habanera, donde residía desde hace muchos años, falleció el respetable caballero don Francisco Fuentes Cruz, padre amantísimo del doctor César Fuentes Mardomingo y hermano del Jefe Provincial de Comercio señor Ramón Fuentes Cruz.

El acto de su sepelio, verificado en la propia Habana, constituyó una verdadera manifestación de duelo a la que asistieron numerosas personalidades de nuestro mundo político, social y económico.

Al consignar la triste nueva, envíole mi sentido pésame a su hijo César, a su hermano Ramón Fuentes, a su sobrino el senador Collado y demás familiares.

El doctor José Jordán Avendaño

De nuevo en Pinar.

Después de haber disfrutado de unas pequeñas vacaciones en la hermosa playa de Varadero, nuevamente se encuentra en esta capital el prestigioso galeno y un reputado especialista en enfermedades infantiles que presta sus servicios en el centro de la Colonia Española y en el hospital de Maternidad e Infancia de esta provincia, del que es Director.

El doctor Jordán regresó acompañado de su bella y elegante esposa Micaela Rodríguez, tan estimada en la sociedad pinareña.

«Pepillo» viene, como de costumbre, ofreciendo sus consultas diarias todas las tardes en su gabinete de la Avenida de Isabel Rubio.

En su fecha onomástica

María Luisa Sánchez de Jordán.

Dentro de la mayor intimidad, pero colmada de halagos y congratulaciones celebró su cumpleaños el sábado último esta distinguida dama, esposa del Consejero Provincial y Director del Hospital de Maternidad Obrera doctor Emilio Jordán.

Hasta María Luisa llegaron muchos mensajes de felicitación procedentes de familiares y amigos.

Milanés

Un magnífico programa mañana.

El concurrrido coliseo de la Avenida de Martí nos presenta mañana sábado en todos los turnos elegantes el estreno de la película cómica en español que mayor éxito acaba de alcanzar en los principales templos de la cinematografía de Norte y Sur América y que lleva por sugestivo título: «Palabra de honor», donde realiza una de sus mejores interpretaciones el famoso actor argentino Luis Sandrini.

Además se exhibe también la obra maestra de Libertad Lamarque: «Besos brujos» y una interesante revista de la Metro-Goldyn-Mayer.

La última nota

Para felicitar calurosamente al joven e inteligente estudiante señor «Pepito» Jordán Rodríguez, quien con notas de sobresaliente acaba de terminar el primer año de medicina, mereciendo una congratulación especial por parte de sus profesores.

De abolengo triunfador, ya que es el primogénito del solicitado médico doctor José Jordán Avendaño, Pepito tiene que alcanzar las mayores victorias en su carrera estudiantil, porque además de su constante dedicación a los libros, posee una gran inteligencia y el mejor deseo de continuar la senda de progreso seguida por todos los suyos.

Tan simpático estudiante pasará en la capital pinareña una breve temporada de descanso que bien ganada se tiene, al lado de sus queridos papás los esposos Rodríguez-Jordán.

Guillermo Rodríguez.

ALFONSO ORTIZ TIRADO, MEDICO Y CANTANTE, HA INAUGURADO UNA CLINICA

El Embajador de Cuba en México, doctor José M. Carboneil, ha enviado a la Secretaría de Estado una información relacionada con la inauguración —efectuada en días pasados, en Ciudad México— de una Clínica que el doctor Alfonso Ortiz Tirado, famoso cantante muy conocido en Cuba, ha costeado con las ganancias obtenidas en sus peregrinaciones artísticas a través de la América.

En el frontispicio de la sala de operaciones están grabados los nombres de las Repúblicas americanas —entre ellas Cuba— que el doctor Ortiz Tirado ha recorrido en jira artística. Al inaugurarse la Clínica, fué descubierta una placa con la siguiente inscripción:

«Elevé con mi canto este templo para el alivio del dolor».

DENUNCIA DE HURTO

Leonilo García García, vecino de San Rafael 267, denunció a la policía que de 27 de Noviembre, 253, le hurtaron dos bombas de agua, que aprecia en cien pesos.

Aclare su Cutis con Crema Cera Mercolizada

que lo blanquea y hace más hermoso. La Crema Cera Mercolizada ayuda eficazmente a dar a su tez una apariencia más juvenil y atractiva.

De Venta en Farmacias, Boticas y Perfumerías.

SEA ROBUSTO!

El uso del Quinium Labarraque á la dosis de una capita de licor después de cada comida basta, en efecto para restablecer en poco tiempo las fuerzas de los enfermos más agotados. Por consiguiente, aquellas personas débiles, debilitadas por la enfermedad, el trabajo ó los excesos; los adultos fatigados por un crecimiento demasiado rapido; los anemicos, los ancianos debilitados por la edad, deben tomar vino de

Quinium Labarraque

APPROUVÉ PAR L'ACADÉMIE DE MÉDECINE DE PARIS

Dépôt : Maison FRÈRE 19, Rue Jacob, PARIS

M.E.C.D. 2016

El famoso remedio que dominará los Ataques y Desordenes Nerviosos.

Por más de treinta años ELEPIZONE ha restablecido la salud a millares que sufrían de Epilépsia y Debilidad Nerviosa.

ELEPIZONE, recomendado por los médicos, es un remedio para niños y adultos, y lo venden en las principales farmacias.

Se obtienen resultados con uno o dos frascos.

NO ACEPTE IMITACIONES PIDA

ELEPIZONE

SENTIDO FALLECIMIENTO

Honda pena ha causado en la colonia castellana el falecimiento de la señora Baltasara Domínguez, madre amantísima del delegado del «Centro Castellano» en la zona de Tapaste.

Una nutrida comisión de la sociedad concurrió a velar el cadáver de dicha noble dama, acompañándolo después a su última morada, figurando entre los comisionados el presidente general, don Vicente Bayón de Caso; el vice-presidente segundo señor Francisco Sánchez Tamame; el secretario general, señor Constantino Gutiérrez, y los vocales: Lorenzo de Toro y Julio Gutiérrez.

La Directiva en pleno de la casa de Castilla ha enviado expresivo mensaje de condolencia a los familiares en general de doña Baltasara Domínguez, y muy especialmente al señor Teófilo Francisco Domínguez, delegado social en el pueblo de Tapaste.

FARMACIA DROGUERIA TAQUECHEL
Obispo 27 TELEFONOS M 7674 M 7675
DE TURNO LOS VIERNES

FARMACIA DROGUERIA DE "JOHNSON"
DE TURNO LOS LUNES
obispo Nº 30 TELEFONO-A-2129.

LA MAYOR
35 EDIFICIOS 700 EMPLEADOS
SARRÁ
DROGUERIA
A-8026 A-3641
ABIERTA TODOS LOS DIAS
TODA LA NOCHE LOS MARTES

FARMACIAS DE TURNO HOY VIERNES

DESDE BAHIA A PASEO DE MARTI (PRADO)

Obispo No. 155	M-7674
Habana No. 957, entre Paula y San Isidro	M-4604
Morro No. 114	A-8388
Monte No. 58	M-9400
Lamparilla y Villegas	M-5718
Neptuno y M. Gómez	M-2277
Paula No. 311	M-8718
Luz y Habana	A-6944

DE PASEO DE MARTI (PRADO) A P. VARELA (BELASCOAIN)

Galiano No. 105	M-1500
Reina No. 10	M-5333
Escobar y Peñalver	M-5450
Animas e Industria	M-4040
Maloja y San Nicolás	M-7712
San Nicolás y Gloria	M-5222
Revillagigedo y Corrales	M-3137
San Rafael y Campanario	M-4588
Lealtad y Animas	M-4480
Padre Varela y Corrales	M-9466
Neptuno No. 601	U-7018
Suárez No. 252	M-4622
Aguila y Colón	M-3336
Padre Varela No. 551	M-9627

DE P. VARELA (BELASCOAIN) A AVE. DE MENOCAL (INFANTA)

Presidente Menocal No. 1153	U-6779
Fernandina No. 251	M-5365
Estévez No. 221	M-1501
Bruzón No. 118	U-6922
Infanta, entre San Rafael y San José	U-7074
San Lázaro, entre Espada y Hospital	U-3535
San Miguel y Oquendo	U-6936
Neptuno, entre Espada y Hospital	U-1818

DE INFANTA AL VEDADO, HASTA EL RIO ALMENDARES

17, entre F y G	F-6222
19, entre 14 y 16	F-6211
23, entre J e I	F-6100
Zapata, entre 2 y 4, No. 128	F-6002
K, entre 9 y 11	F-4404

VIBORA

Santa Catalina y D'Strampes	I-7334
J del Monte No. 1356	I-7242
Estrada Palma No. 153	I-7591
Pocito y Reyes	X-2335

JESUS DEL MONTE Y SANTOS SUAREZ

Jesús del Monte y Rodríguez	X-2247
Pocito y 16, Lawton	
Santos Suárez y Serrano	I-7609

LUYANO

Caserío de Luyanó No. 48	X-2348
Luyanó No. 130	X-3068
Reforma y Compromiso	I-3851
Delicias y Quiroga	X-3211
Fábrica y Pérez No. 331	X-2248

CERRO

Falgueras No. 425	M-3900
Salvador No. 252	I-5600
Primelles No. 260	I-6428
Calzada del Cerro No. 1779	
Calzada 10 de Octubre, entre A. Ramírez y A. Dulce	M-4341

Este grupo deberá prestar servicio público todo el día y la noche de los domingos siguientes:
Enero 1, Mayo 7, Septiembre 10.
Febrero 12, Junio 18, Octubre 22.
Marzo 26, Julio 30, Diciembre 3
Estos turnos han sido acordados en cumplimiento de lo dispuesto en el Artículo VI del Decreto-Ley 2604, de 7 de noviembre de 1934. Estos turnos han sido acordados en cumplimiento de lo dispuesto.

SOCIEDADES ESPAÑOLAS

ADEMAS DE A LA MUJER Y AL NINO, BRINDA SERVICIO DOMICILIARIO AL HOMBRE EL CENTRO DE DEPENDIENTES

En trascendental junta de la Sección de Sanidad tomóse el acuerdo de dar este paso de avance significativo. D. Manuel Solaún halla decidido apoyo. El Dr. Madariaga traza normas

Otro paso de avance, de importancia realmente grande, de los que más elocuentemente pueden evidenciar el espíritu progresista que en estos instantes anima a la «Asociación de Dependientes del Comercio» y a su Junta de Gobierno, acaba de dar la Sección de Sanidad y Beneficencia que, presidida por don Manuel Solaún, y por el criterio unánime de todos los concurrentes a la sesión, adoptó el acuerdo de extender, aceptando el estudio realizado por una Comisión designada al efecto, a todos los asociados, el servicio médico domiciliario, que hasta el presente sólo beneficiaba a las mujeres y a los niños.

Los asociados hombres, los adultos, recibirán, pues, también, el servicio médico a domicilio; y ha quedado el Director del Sanatorio, doctor Othón Madariaga, facultado para organizar su funcionamiento y para viabilizar los modos fáciles que el socio deba utilizar a fin de interesar la visita del médico.

La extensión del servicio médico domiciliario a los asociados todos, supone llevar la Casa de Salud, el gran sanatorio «La Purísima Concepción», junto a la cama del enfermo en su propia casa particular. Este servicio que caloriza con verdadero entusiasmo el doctor Madariaga y que bajo su inteligente dirección ha de cumplirse, será, sin duda, uno de los más brillantes de «La Purísima Concepción»; y no hay que encarecer las implicaciones del mismo, habida cuenta de los recursos de todo orden que el sanatorio que nos ocupa pone a la disposición de sus enfermos, de la organización cada vez más científica de su cuerpo médico que hoy rige un médico eminente y de la buena voluntad que anima a los dirigentes de la Asociación, a cuya cabeza se halla don Enrique Gancedo, auspiciando cuanto signifique un progreso, una conquista más, un triunfo nuevo, en esta época afanosa y dinámica, en la que la vida discurre con un nuevo motivo de interés cada día, en que es menester no sólo ir con los tiempos, sino incluso adelantarse a los mismos.

La Asociación de Dependientes responde con estas decisiones a su larga historia de institución llamda a atender co ntodos los elementos a su alcance las necesidades de los que militan en sus filas. Es obra de afirmación, de orientación, de una trayectoria que inició en 1880 y que se cooperación y el sentido previsor existan y haya, por tanto, quien piense que la ayuda mutua y el bien de cada uno resulta, en definitiva, el bien de todos.

Velada mañana, para socios, en el Centro Asturiano

El programa para la velada de mañana sábado en el Centro Asturiano, es interesantísimo. Lo ofrecemos a continuación con sumo gusto.

Primera Parte

1.—Himnos de Cuba y España, por la orquesta.

2.—La Masa Coral del Centro, bajo la dirección del maestro J. Raventós, interpretará:

a) —Canto de Romería, transcripto por Raventós.

b).—Bajo el Palmar, de Morera.

c).—Danza de las Olas, de Morera.

3.—Juguete cómico en un acto, original de Armando Oliveros, titulado: «Los hombres», con el siguiente Reparto:

Juanita, Anita Prieto. Antonio: Antonio Pereira. Manuel: Valentín Menéndez.

Segunda Parte:

1.—Anoche soñé, canción de Núñez de Borbón, por Carlos de las Cuevas

2.—Bailes españoles, por la niña Ana María Fuertes.

3.—Amor, canción de Gonzalo Curiel, por Pilar Cantalauva.

4.—La Leyenda del Beso, de Soutullo y Vert, baile por Mary Ramos.

5.—Las Lagarteranas, baile y canto por Asela Bermúdez.

6.—Las Palmiras, de «El Asombro de Damasco», del maestro Luna, por el Conjunto Artístico del Centro.

Maestro-Concertador: J. Raventós. Director de Escena: V. Menéndez. Apuntador: J. Verdini. Tramoyista: J Alba.

Una gran fiesta será la que hoy celebra la casa de Asturias, en honor de sus asociados.

A LOS 44 ANOS DE SOCIO, HABLA DE "LA BENEFICA" P. L. REDONDAS

El socio del Centro Gallego desde 1899, o sean cuarenta y un años de antigüedad, llamado Pedro López Redondas, residente en Virtudes 363, tercer piso, ha dirigido al Presidente de la sociedad la siguiente expresiva carta, que viene a ser una desautorización y un rotundo mentís a la campaña difamatoria que contra la gran casa de salud «La Benéfica» vienen haciendo determinados plumíferos...

«La Habana, 22 de agosto de 1939. Sr. Cayetano García Lago, Presidente del Centro Gallego. Ciudad.

«Muy señor mío: Antes de decir públicamente lo que deseo y me dicta mi conciencia de asociado, permítame que me presente. Me inscribí como socio del Centro Gallego el 1o. de Abril de 1899, correspondiéndome el número 1,011 de inscripción y el 199 de orden. Desde entonces a la fecha, no he dejado de ser asociado.

«Y ahora que sabe ya quién soy, paso a decirle lo que no puedo callar por más tiempo sin hacerme cómplice de los malvados que pretenden desacreditar a nuestro gran sanatorio. Debido a un desgraciado accidente, ingresé en él por primera vez el 8 de julio de 1935. Yo no conocía a nadie, pero esto no fué óbice para que me dispensaran todos los cuidados y atenciones que pudieran prodigarme en mi casa. Por la Quinta pasaron varios Presidentes, de los cuales el peor ha sido uno **muy bigotudo** y el mejor usted, que ha hecho de ella una verdadera mansión, donde todos los enfermos, sin excepción alguna, disfrutan de cuidados y afectos hogareños.

«Quiero hacer constar que en las últimas elecciones voté por «Hermandad Gallega», pero eso no obsta para que le dé al César lo que es del César. Estoy entrado en los 68 años y no tengo que adular a nadie. Por lo tanto, protesto enérgicamente contra la perversa campaña de difamación que se le viene haciendo a nuestra casa de salud «La Benéfica» y no permito que, por servir intereses que laboran en la sombra, hablen mal de ella quienes no ayudaron a construírla ni a ponerla en el elevado plano en que hoy se encuentra».

ACTOS PARA HOY

UNION BARCALESA: Junta muy importante de la Directiva a las nueve de la noche en el «Centro Gallego», para la cual cita con gran interés el secretario, señor Severino Caamaño.

CIRCULO SALENSE, SOCIEDAD DE CASTRILLON, CIRCULO PRAVIANO Y CIRCULO OVETENSE DE LA HABANA: Junta ordinaria de la directiva a las nueve de la noche en el Palacio del Centro Asturiano, para la cual citan los respectivos secretarios, señores: Braulio Menéndez, J. M. Busto, R. Menéndez y Francisco Méndez-Mori.

AGRUPACION ARTISTICA GALLEGA: Junta de directiva por la noche en Zulueta y Gloria. Cita el secretario, señor Arturo Montó.

ASOCIACION DE DETALLISTAS DE TABACOS Y CIGARROS: Junta general de asociados por la noche en San Nicolás 622, entre Reina y Salud. Cita el secretario, señor Alvaro M. García.

CENTRO GALLEGO DE LA HABANA: Junta extraordinaria de la Sección de Cultura a las nueve de la noche en el palacio social A la vez se reunirá la Sección de Sanidad.

DEL APOYO A LA BENEFICENCIA ASTURIANA Y DE LA CONSTRUCCION DE UN MAUSOLEO TRATO ULTIMAMENTE EL «CLUB LUARQUES». UNA FIESTA EN PERSPECTIVA

La Dirección del «Club Luarqués», en sesión celebrada en días anteriores, después de aprobar el balance de tesorería y el informe de la Sección de Beneficencia en el que se proponía conceder socorros a varios luarqueses que se hallan en situación precaria, acordó también prestar la mayor cooperación posible a la Beneficencia Asturiana con motivo de la función que esta sociedad habrá de celebrar el día 8 de septiembre en el teatro «Nacional».

También a propuesta de la Sección de Propaganda se acuerda celebrar una fiesta en honor de los señores asociados y sus familiares, quedando ese organismo encargado de señalar el lugar y la fecha para su celebración.

Existen también dos proyectos que la directiva tiene interés en realizar y que consisten en la reforma del reglamento y la construcción de un panteón que llene las necesidades colectivas.

Como se ve, la Directiva del «Club Luarqués» viene trabajando con un entusiasmo jamás igualado. Dice Jesusín que los muchachos de la aldea se están portando como buenos.

FIESTAS PROXIMAS

TABOADA, CHANTADA Y PUERTOMARIN: Banquete de confraternidad social el domingo a la una de la tarde en los jardines de la cervecería Tropical.

NATURALES DE LA PEROJA: Almuerzo-aniversario el domingo a la 1 p. m., en el salón «Mamoncillo», de la cervecería Tropical

NATURALES DE NAVIA: Banquete de confraternidad social el domingo a la una de la tarde en la finca de los Manantiales San Francisco situada en San Francisco de Paula.

UNION DE NATURALES DE EL FRANCO: Jira-banquete en honor de sus afiliados el domingo a la una de la tarde en el stadium de la cervecería Polar.

SOCIEDAD SAN CLAUDIO: Almuerzo social en honor de sus miembros el domingo a la una de la tarde en los jardines de la cervecería Tropical.

CENTRO ASTURIANO DE LA HABANA: Velada social el sábado en su palacio de San Rafael y Zulueta.

EMIGRADOS DE RIOTORTO: Banquete el domingo en el salón «Ensueño de La Tropical.

ALMENDARES RIVERSIDE: Brillante verbena el sábado en sus terrenos de Calzada y 20, Vedado, amenizada por Neno González, Gloria Matancera, Cosmopolita y el Quinteto Tomé.

LICEO DE MEDINA: Brillante baile el domingo por la noche en sus amplios y frescos salones de 23 y D, Vedado, amenizado por la orquesta de Cheo Belén Puig y el Quinteto Tomé. Los caballeros abonarán 20 centavos.

CLUB DEPORTIVO CARMELO: Brillante baile el domingo por la noche en su espléndida terraza de Línea y 18, Vedado, amenizada por la orquesta «Mojica» y el Quinteto Barcalés. Los caballeros abonarán 20 centavos

CIRCULO AVILESINO: Fiesta de San Agustín el domingo a la una de la tarde, en los jardines de la cervecería Polar.

UN APODERADO DE LA CASA DE GALICIA HA MUERTO EN SANTIAGO

Ayer falleció en Santiago de Cuba, don José Fernández, viejo socio del Centro Gallego, fundador de aquella delegación y miembro de la asamblea de apoderados.

En la Colonia Gallega ha causado profunda pena la muerte de don Pepe, hombre entusiasta como pocos, probándolo el hecho de haberse trasladado no ha mucho tiempo a La Habana, —a pesar de sus ochenta años— para defender el glorioso Centro Gallego.

La Comisión Ejecutiva en pleno de la Casa de Galicia ha cursado expresivo mensaje de condolencia a la delegación de Santiago con motivo de tan sensible fallecimiento.

Que Dios premie al alma de Don José Fernández.

MAÑANA EN EL RIVERSIDE

Pleno de animación promete verse mañana el aristocrático «Almendares Riverside Yacht Club», de Calzada y 20, en el Vedado, pues celebrará la grandiosa verbena «El paraíso encontrado», que al igual que en las pasadas fiestas estará rodeada de un sin número de alicientes.

Cuatro magníficos conjuntos tendrán a su cargo la parte bailable: el jazz band Cosmopolita será instalado en el salón del Club; la orquesta típica de Neno González, en el salón de los Pescadores; la sin rival «Gloria Matancera», en la bellísima Glorieta Morisca, y el Quinteto Tomé deleitará con la música española en el salón del Malecón.

La verbena más grande del año será, sin duda «El Paraíso Encontrado», pues es la única fiesta de esta índole que se celebra el próximo sábado en La Habana.

BENEFICENCIA CATALANA

La misa reglamentaria de fin de mes se ha de celebrar el próximo domingo, día 27, a las 9 y media de la mañana, en la Ermita de Monserrat, propiedad de esta Beneficencia y situada al pie de la carretera que conduce a Rancho Boyeros.

Los ómnibus de la ruta 17 y los trans-bus son los transportes más indicados para dirigirse a la Ermita.

LA CASA PROPIA ES IDEA FIRME DE LA INSTITUCION NATURALES DE ORTIGUEIRA

La sociedad «Naturales de Ortigueira» celebrará el próximo día 3 de septiembre una grandiosa jira en todos los jardines de la cervecería Polar a beneficio de la casa social propia.

Desde las diez de la mañana hasta las siete de la noche estarán abiertos los jardines de esta cervecería, para que se diviertan desde temprano los miles de romeros que han de asistir a la fiesta ortigueiresa.

Seis orquestas, las más populares de esta capital, amenizarán este grandioso acto.

Ya están solicitados casi todos los merenderos que posee esta fábrica, lo cual prueba las ansias que tienen muchos socios de pasar una tarde encantadora.

«Ortigueira en La Polar», ha de causar sensación. Se celebrará el día 3, contándose de antemano con lo laboriosos que son los ortigueireses para todo lo que signifique progreso para su sociedad.

«DAMAS DE LA COVADONGA»

La señora Dolores del Castillo, distinguida esposa de nuestro buen amigo Oswaldo Escobar, ha dado a luz con toda felicidad una hermosa niña, ideal complemento del feliz hogar de tan distinguido matrimonio.

La interesante señora de Escobar ha sido solícitamente atendida por el reputado y conocido especialista doctor Luis Huguet, anotándose un nuevo triunfo para agregar a los muchos que tiene conquistados en su difícil especialidad.

Para todos, nuestra sincera felicitación.

EXITOS DE UNA ENTIDAD

Son perennes los éxitos de la poderosa institución clínica Kourí, situada en Jesús del Monte. A diario se realizan allí difíciles operaciones, muchas de ellas a cargo del doctor Juan B. Kourí, y las cuales culminan en el éxito más rotundo.

Ultimamente le fué practicada la apendiceptomía a la señorita Aniceta Torres, la cual presentaba síntomas harto alarmantes Sin embargo, hubo de realizarse la operación con toda felicidad, gracias a la pericia del sabio profesor cubano que dirige tan acreditada colectividad.

Llegue seguro. Viaje en
TRANVIA y TRAN-BUS
Comodidad, rapidez y economía
TRANSFERENCIA DE UNO A OTRO VEHICULO

UN ANCIANO DE 77 AÑOS DE EDAD QUISO SUICIDARSE EN MARIANAO LESIONANDOSE CON UNAS TIJERAS

Creyendo que era leche, un niño de dos años ingirió tinta blanca y se envenenó. Acusado un individuo de amenazar con un revólver a su esposa y a su suegra. Mordido por un perro

MARIANAO, Agosto 24. DIARIO, Habana.— En el Centro de Socorro fué asistido de varias heridas punzantes en la región precordial izquierda, de carácter grave, Ramón Rodríguez Tejera, de 77 años de edad y vecino de Sta. Rosa y Boquete. Constituído el cabo Antonio Martínez, le tomó declaración al herido, quien manifestó que estando aburrido de la vida, se causó las heridas con unas tijeras, para suicidarse. Bajo una gran excitación nerviosa fué trasladado al Hospital Calixto García.

Se envenenó un hijo de un vigilante

En el Hospital Militar de Columbia fué asistido por el médico de guardia, el niño Luis Sabatés Valdés, de 2 años de edad y vecino de Concepción 75, Reparto de Hornos, de grave intoxicación por sustancia desconocida. El vigilante Luis Sabatés declaró en la Jefatura de Policía que el menor cogió un depósito donde tenía tinta blanca para limpiar zapatos, y creyendo que era leche, se la tomó.

Con un revólver amenazó a la suegra

Marcelina Rodríguez Vázquez, natural de España, de 44 años de edad y vecina de Sta. Rosa 24, denunció a la Policía, que anoche se le presentó su hija Herminia, de 19 años de edad, que es casada con Carlos Rodríguez, diciéndole que quería quedarse en la casa porque su esposo, con un revólver la amenazó, y que hoy fué con su hija a casa de su yerno, y éste, al verlas, trató de sacar el revólver otra vez, cosa que no hizo por los gritos de su hija. La policía investiga este caso, del que se le dió cuenta al Juez de Instrucción.

Ordenó el Juez el arresto de quince quince personas

El Dr. Sánchez Pessino, Juez Correccional, ordenó en el día de hoy el arresto de las siguientes personas: José de la Fuente, Hortensia Rodríguez, Eulogia Fons, Manuela Muzi Susini, Pedro Pablo Rezco, Justo Prieto Méndez, Luis A. Bernal, Diego Lagomasino, Miguel Ramos, Raúl Chang, Arturo Sáenz, Juan B. Delgado, Ramón Hernández, Juan Ríos González, y otros; condenó a 20 días de arresto a Daniel Gómez, y a Oscar Guerrero García, por lesiones; por rifa, a 31 cuotas de 50 cenatvos, a Alejandro Villar Pérez y a Juan C. Pérez.

Lo sorprendieron en un gallinero

El vigilante Liberato Rivero condujo a la Jefatura de Policía a Osvaldo Pérez Venegas, de 22 años de edad y vecino de la finca San Andrés, y a Moderto Jorrín Hernández, natural de Cárdenas, de 21 años de edad y vecino de Maloja 313. Manifestó Venegas que desde hace tiempo se le vienen perdiendo aves en la finca, y que hoy sorprendió en el gallinero a Jorrín, el que le dijo que se había perdido, sospechando que sea el autor de los hurtos anteriores. El acusado ingresó en el Vivac por no prestar fianza de cien pesos.

Excluído de fianza por hurto

El Juez de Instrucción procesó hoy con exclusión de fianza a Pedro Martínez González, por el delito de robo; y por término de Ley a Cesáreo Noa Machado, autor de la muerte de Basilisa Mederos Herrera.

Se fugó de la casa un menor

El vigilante J. R. Cáceres encontró deambulando por las calles al menor Juan Reyes Méndez, de 12 años de edad y vecino de Habana 189, el que según su padre Arsenio Reyes, desde hace días abandonó el domicilio sin causa justificada: fué entregado a su representante legal.

Mordido por un perro

Ramón Valle García, de 7 años de edad y vecino de la finca Medrano, fué asistido de lesiones en la casa de Socorro, las que le produjo un perro al morderlo cerca del Acueducto.— A. Martínez, corresponsal.

Exito del Día del Campesino; celebrado ayer en Jatibonico

Concursos de amazonas guajiras, de zapateo criollo, de surcos y de yuntas de bueyes enseñadas

Con éxito inusitado se ha celebrado en Jatibonico el «Día del Campesino», acto que presidió el Secretario de Agricultura, ingeniero López Castro.

En el concurso de surcos tomaron parte numerosos agricultores con sus yuntas de bueyes y arados, resultando triunfadores Ceferino Suárez, Emérito Castro y Arsenio Esquijarrosa; y los premios a las yuntas de bueyes mejor enseñalas, a Emérito Castro, Modesto Castañeda y Felipe Hernández.

El concurso de amazonas guajiras fué ganado por las señoritas Guillermina García, Tomasa Muñoz y Victoria Orellanas, habiendo tomado parte más de treinta jovencitas en sus cabalgaduras.

Efectuado el concurso del zapateo criollo fué coronada Reina Campesina la señorita Caridad Donates. Se concedieron los premios a la señorita Isora Suárez y al señor Mateo Quicosa.

Por último, en el concurso para caballerías más numerosas, fueron adjudicados los premios a la de 294 jinetes dirigida por el señor Manuel Castañeda, y un segundo premio concedido por el ingeniero López Castro, de su peculio particular.

LUIS IGLESIAS YAÑEZ

El estimado caballero don Luis Iglesias Yáñez, celebra hoy su onomástico, por cuyo motivo recibirá innumerables felicitaciones, a las cuales se ha hecho acreedor por su talento de comerciante y hombre de negocios en general, así como por sus cualidades de padre, esposo y ciudadano.

En fecha tan significativa enviamos a don Luis Iglesias la más sincera felicitación.

INGRESOS Y ALTAS EN LA QUINTA DE DEPENDIENTES

El movimiento de enfermos habido en la Quinta de Dependientes en las últimas horas es como sigue:

Ingresaron: Fernando López Fernández, Manuel García Suárez, Ricardo Mederos Colón (de Rancho Veloz), Miguel Angel Ruiz Arrue Marcelino Canga Alonso, Francisco Posada Torricella, José Luis Azqueta Aguirre, Tomás Martín Rodríguez Manuel Sánchez Quevedo, Fernando Aenlle Herrera (de Santiago de las Vegas), Alberto Montes Alonso (de Cabañas), Rafael Suero Hernández (de Guanajay), José Ballesté Recaséns, Jaques Esquenazi Mitrani, Roberto Pére Sanmanad, Juan Sztrohak, Carlos M. Concepción Guerra (de Guanajay), Luis Forta Castañeda (de San Antonio de los Baños) Agustín Alvarez Bello, Sara D-Alvarez Robaina y Aurora Armas Suárez (de Cabañas).

Salieron: Tomás A. Portales Jaimarena (de Guanajay), Antonio Reyes Alvarez, Luis Enrique Acevedo José Barandiarán Martínez, Magdalena Fernández Fernández, (de Hoyo Colorado), Dora Cohen Eli, Esther Tarafa Toca (de Bolondrón), Gertrudis Valdés Fuentes.

LUIS CRESPO DE LOS ARCOS

Con motivo de la festividad de hoy está de días el señor Luis Crespo de los Arcos, administrador de la Quinta Canaria, y a quien se profesa hondo afecto en toda la colonia, por su dinamismo y don de gentes.

También celebra hoy su onomástico su hijo Luis Crespo Hernández joven muy simpático y laborioso.

Para ambos, nuestra felicitación.

MARIA LUISA CAMPIÑA

La distinguida señorita María Luisa Campiña, elemento muy valioso de la Asociación Canaria, celebra hoy su onomástico.

Teniendo en cuenta las simpatías de que disfruta como vocal de las Secciones de Sanidad y Propaganda, huelga suponer que recibirá cálidas felicitaciones, a las que une el cronista la suya, muy sincera.

NOTAS DEL CUARTEL GENERAL DEL EJERCITO

Reserva Militar

El Cuartel General del Ejército Constitucional ha ascendido a capitán de la Reserva Militar, al primer teniente del propio cuerpo, Carlos Torres de Navarra y Bernis, aviador en situación de disponibilidad. Se ha ascendido a primeros tenientes a los segundos tenientes de la Reserva, Miguel González Crespo y José E. Alvarez y del Regato, aviadores, y nombrado segundo teniente al doctor Rogelio Hernández y Noriega, dentista. Todos prestarán los juramentos que establece el reglamento para el cuerpo de la Reserva Militar.

Párrafo sin efecto

Por el Cuartel General se ha dejado sin efecto el párrafo de orden que llamó al servicio activo al segundo teniente, higienista, del cuerpo de Cultura del Ejército, Manuel Maseda y Rodríguez, de la misión educativa número 5, del regimiento número 2, «Agramonte».

Condecoración

La Sociedad Nacional Cubana de la Cruz Roja ha concedido la medalla de Reconocimiento al Mérito, de bronce, con distintivo blanco, al cabo laboratorista del Cuerpo de Cultura del Ejército, Antonio López y Trueba, del regimiento número 5, «Martí», quien ha sido autorizado por el Cuartel General para usar la medalla y el distintivo correspondiente.

La Revista Científica de la Sanidad Militar

Ha salido a la circulación el último número de la Revista de la Sanidad Militar lujosamente impresa y repleta de interesante material científico, colaborando en la misma los distinguidos profesionales capitanes doctores Reinaldo de Villiers, Bernardo Cardelle y Penichet, José D. Arias Avellán y tenientes doctores Alejandro Muxó y José A. Castañedo, los cuales han aportado interesantes trabajos científicos, producto de su vasta experiencia en las especialidades a que se dedican.

Al felicitar a la sección de Sanidad por tan brillante publicación, felicitamos a los profesionales arriba mencionados por haber contribuído al éxito de dicho número.

Destaque en servicio

El Cuartel General ha destacado en servicio en el regimiento número 1, «Maceo», al primer teniente veterinario doctor Laureano A. Clapera y Fernández, M. M., del Centro de Cría Caballar, mientras dure la licencia que disfruta el primer teniente veterinario Cruz R. Delgado y Cuza, de aquel regimiento.

NO HAY SERENO NI VALLAS

El teniente Ponce, de la Primera Estación, dió cuenta al Alcalde Municipal de que en Bernaza 227, se está edificando una casa, sin que en dichas obras haya sereno. También está desprovista de las vallas reglamentarias para evitar accidentes a los transeúntes.

"El" estómago
es el manantial de alegría de la vida"
Cuídelo usted,
con una buena alimentación y algunas cucharadas de
DIGESTÓNICO
del Dr. Vicente
VENTA EN FARMACIAS

MUNICIPIO DE LA HABANA

DEPARTAMENTO DE IMPUESTOS

CONVOCATORIA:

De acuerdo con lo prevenido en los Artículos 74 y siguientes de la Ley de Impuestos Municipales, dentro del término que establece el Artículo 76, tal como quedó redactado por el Decreto Ley número 268, de 1935, y en cumplimiento del Decreto Presidencial número 1764, de fecha 18 de Julio de 1939, reglamento para la ejecución de la Ley de 2 de Noviembre de 1938, se cita por este medio a los señores contribuyentes por el Impuesto sobre la Industria, Comercio, Artes y Oficios, para que acudan a la casa de la Administración Municipal, en los días y horas que respectivamente se les señalan en la relación inserta al pie, al objeto de constituir, bajo la Presidencia del que suscribe, la Junta inicial a que se contrae el mencionado Artículo 76 de la Ley de Impuestos Municipales.

Para poder asistir a esta Junta deberá acreditar el contribuyente su condición de tal, con la exhibición del último recibo de contribución puesto al cobro, o en su defecto, constancia de estarlo pagando por convenio, con estricto cumplimiento del mismo.

Y se advierte a los citados contribuyentes, que podrán hacerse representar en dicho acto, por otro del mismo grupo, inscripto por lo menos con tres meses de antelación a la fecha de la Junta; que las representaciones se otorgarán por escrito, y en caso de duda con respecto a alguna, será sometida en el acto, como cuestión previa, a la Resolución de los concurrentes, sin ulterior apelación, conforme al indicado Artículo 76 de la Ley de Impuestos Municipales y que a la carta autorización deberá acompañarse, igualmente, el recibo de contribución o constancia del pago por Convenio a que se refiere el párrafo segundo de esta Convocatoria.

La Habana, Agosto 19 de 1939.

FRANCISCO RIVERO SAN ROMAN,
ALCALDE MUNICIPAL.

RELACION QUE SE CITA:

VIERNES PRIMERO DE SEPTIEMBRE

MAÑANA:

De 8½ a 9	Tiendas de materiales de edificación.
De 9 a 9½	Fábricas de sidras.
De 9½ a 10	Tiendas de Peleterías.
De 10 a 10½	Almacenes de Sedería y Quincalla.
De 10½ a 11	Confiteros con tienda.
De 11 a 11½	Comerciantes.

TARDE:

De 1½ a 2	Carnicerías.
De 2 a 2½	Tiendas Mixtas.
De 2½ a 3	Droguerías.
De 3 a 3½	Almacenes de víveres con limitación.
De 3½ a 4	Almacenes de Muebles.
De 4 a 4½	Tiendas de víveres finos.

NOCHE:

De 9 a 10	Rastros.

SABADO 2 DE SEPTIEMBRE

MAÑANA:

De 8½ a 9	Laboratorios de Análisis Clínicos.
De 9 a 9½	Peluquerías sin Venta de Perfumes.
De 9½ a 10	Almacenes de Coches.
De 10 a 10½	Almacenes de Tejidos.
De 10½ a 11	Imprentas con Motor.
De 11 a 11½	Tiendas de Instrumentos de Matem.

TARDE:

De 1½ a 2	Café-Cantina.
De 2 a 2½	Hoteles.
De 2½ a 3	Bodegas.
De 3 a 3½	Talleres de Conf. c/V/ por Mayor.
De 3½ a 4	Café-Confiterías.
De 4 a 4½	Tiendas de Relojes.
De 4½ a 5	Almacenes de Víveres y Licores.

MARTES 5 DE SEPTIEMBRE

MAÑANA:

De 8½ a 9	Tiendas de Frutos del País.
De 9 a 9½	Fábricas de Tabacos de V. Abajo.
De 9½ a 10	Almacenes de Tabaco en Rama.
De 10 a 10½	Almacenes de Relojes.
De 10½ a 11	Cantinas de Bebidas.
De 11 a 11½	Prep. de Específicos Farmacéuticos.

TARDE:

De 1½ a 2	Fábricas de Dulces sin Motor.
De 2 a 2½	Prestamistas sobre Alhajas.
De 2½ a 3	Almacenes de Efectos de Goma, etc.
De 3 a 3½	Garages con V/ de Combustibles.
De 3½ a 4	Jardines.

NOCHE:

De 9 a 10	Tiendas de Tejidos sin Taller.

MIERCOLES 6 DE SEPTIEMBRE

MAÑANA:

De 8½ a 9	Tiendas de Heno y Maíz.
De 9 a 9½	Comisionistas por cuenta ajena.
De 9½ a 10	Tiendas de Talabartería.
De 10 a 10½	Agentes de Seguros.
De 10½ a 11	Almacenes de Lámparas.
De 11 a 11½	Talleres de Vidriería y Const. Mamp.

TARDE:

De 1½ a 2	Tratantes en Aves.
De 2 a 2½	Almacenes de Aceite Mineral.
De 2½ a 3	Tiendas de Modistas.
De 3 a 3½	Almacenes de Ferretería.
De 3½ a 4	Almacenes de Sombreros.
De 4 a 4½	Sastre con Géneros.

NOCHE:

De 9 a 10	Farmacias con Aparatos.

JUEVES 7 DE SEPTIEMBRE

MAÑANA:

De 8½ a 9	Trenes Tostar Café c/V/ por Menor.
De 9 a 9½	Fábricas de Perfumería en General.
De 9½ a 10	Fábricas de Cigarros y Picaduras.
De 10 a 10½	Tiendas de Libros de Todas Clases.
De 10½ a 11	Alquiladores de Películas Cinemat.
De 11 a 11½	Fábricas de Pastas Gluten, Sémolas y Galletas Finas.

TARDE:

De 1½ a 2	Tabaquerías al menudeo.
De 2 a 2½	Tostaderos de café con V/ por Mayor.
De 2½ a 3	Almacenes de Pianos.
De 3 a 3½	Almacenes de Pieles Curtidas.
De 3½ a 4	Fábricas de Camas y Bastidores.
De 4 a 4½	Tiendas de Plantas y Flores.
De 4½ a 5	Consignatarios de Buques de Travesía.

NOCHE:

De 9 a 10	BODEGONES O FIGONES.

VIERNES 8 DE SEPTIEMBRE

MAÑANA:

De 8½ a 9	Comisionista con muestras.
De 9 a 9½	Fábricas de Dulces con Motor.
De 9½ a 10	Fábricas de Tabacos de Partido.
De 10 a 10½	Fábricas de Escobas.
De 10½ a 11	Tiendas de Tejidos con Taller.
De 11 a 11½	Tintorerías.

TARDE:

De 1½ a 2	Anunciadores en Carteles.
De 2 a 2½	Restoranes.
De 2½ a 3	Fábricas de Licores con Ginebra.
De 3 a 3½	Tiendas de Ferretería.
De 3½ a 4	Fábricas de Licores sin Ginebra.
De 4 a 4½	Panaderías.
De 4½ a 5	Talleres de Hojalatería.

NOCHE:

De 9 a 10	Tiendas de Sedería y Quincalla.

SABADO 9 DE SEPTIEMBRE

MAÑANA:

De 8½ a 9	Farmacias sin aparatos.
De 9 a 9½	Fábricas de Jabón sin Perfumes.
De 9½ a 10	Tiendas de Papel y Efectos Escritorio.
De 10 a 10½	Bazares de Ropa Hecha.
De 10½ a 11	Posadas.
De 11 a 11½	Fábricas de Corbatas.

TARDE:

De 1½ a 2	Agencias de Pompas Fúnebres.
De 2 a 2½	Estudios Fotográficos.
De 2½ a 3	Almacenes de Víveres Finos.
De 3 a 3½	Talleres de Mecánica sin Fundición.
De 3½ a 4	Fábricas de Calzado sin Motor.
De 4 a 4½	Casas de Huéspedes.
De 4½ a 5	Cualquier otro epígrafe de Industriales o Comerciantes no mencionados anteriormente, que quieran constituir grupos para el reparto de cuotas.

FRANCISCO RIVERO SAN ROMAN,
ALCALDE MUNICIPAL.

La Habana, Agosto 19 de 1939.

M.E.C.D. 2016

MAGNIFICA LABOR DE LA ASOCIACION DE VECINOS DE GUANABACOA, VILLA MARIA Y SANTA MARIA DEL ROSARIO

NUMEROSAS VIAS URBANAS Y RURALES HAN REALIZADO YA, CONTRIBUYENDO AL TURISMO

Con dedicación ejemplar, la dinámica institución ha logrado el apoyo oficial y el de los vecinos de dichos Términos, el comercio y la industria, obteniendo magníficos resultados

UNA RELACION ELOCUENTE DE LAS OBRAS EFECTUADAS HASTA HOY Y NOTICIA DETALLADA DE LOS DONATIVOS

La «Asociación de Vecinos de Guanabacoa, Villa María y Santa María del Rosario Pro-Turismo», sigue laborando incansablemente en beneficio directo del pueblo de esos Términos Municipales, que reciben encantados y agradecidos el fruto de la obra titánica que viene realizando un grupo de hombres de buena voluntad, que cansados del abandono y el olvido en que se encontraban los Términos que hoy representan, emprendieron esta obra de reconstrucción nacional, cooperando en esta forma tan beneficiosa para todo el pueblo, a la obra patriótica y constructiva emprendida por el Honorable Presidente de la República, Federico Laredo Bru, y por el ilustre Jefe del Ejército Constitucional, Coronel Fulgencio Batista.

El triunfo obtenido por esta Asociación (que es triunfo del pueblo y para el pueblo), se debe sin duda alguna a la solvencia moral de sus componentes, los cuales han recibido la cooperación franca y valiosa de distinguidas personalidades representativas de la propiedad, comercio, industria y demás que tienen verdadero cariño hacia nuestro pueblo, y que han visto la oportunidad de hacer resurgir estos Términos Municipales, al lugar que les corresponde por su importancia y por su situación topográfica.

Esta Asociación de Vecinos, con su patriótica y desinteresada labor, da un ejemplo digno de imitarse en todos los Términos Municipales de la República, demostrando lo que puede hacer la iniciativa privada en beneficio de la comunidad, sin esperar siempre a que sea el Gobierno, el que todo lo haga, pues el fruto de esta labor que se realiza, lo reciben todos por igual, desde el humilde obrero que trabajando en esas obras, lleva el pan a su hogar, hasta los elementos solventes que habiendo contribuído con sus dineros, lo reciben después con creces, por el indudable valor que adquieren sus propiedades.

Muchas son las personalidades que han cooperado al éxito obtenido por esa Asociación, mereciendo especial atención, los señores Ingeniero Jorge Luis Echarte, Jefe del Distrito de la Habana, que mucho ha hecho y mucho piensa hacer en beneficio de Guanabacoa; el Ingeniero Ruiz Williams; Coronel Celestino Baizán, Gobernador de la Provincia; el Dr. Luis Machado, Presidente de la Corporación Nacional de Turismo; y los Inspectores Zapico, Vascós y Veguita, siempre dispuestos a cooperar con sus conocimientos siempre desinteresados.

Todas las grandes empresas, siempre tienen un esforzado paladín, y ese lo tiene en el Comandante Ramón Gutiérrez Velázquez, Jefe del Quinto Distrito Militar, y dinámico Presidente de Honor de la Asociación, el cual de una manera franca y decisiva, prestó desde los primeros momentos su cooperación más decidida a su Presidente señor Segundo Presmanes, hasta el punto de que si no hubiese sido por la valiosísima cooperación de este pundonoroso militar, no hubiesen cristalizado la mayor parte de las obras ejecutadas, por este motivo, la Asociación de Vecinos y el pueblo todo de Guanabacoa tienen que agradecer siempre al Comandante Gutiérrez, el interés tomado en el triunfo de la Asociación y en los beneficios directos recibidos por el pueblo.

El Jefe del Ejército Coronel Batista, siempre atento a todo lo que sea beneficioso al pueblo, ha brindado a esta Asociación su más decidida cooperación, por lo cual auguramos grandes y nuevos éxitos a sus dirigentes, hasta lograr que sea una bella realidad la realización de todas las obras estudiadas que son de gran utilidad pública.

Las obras realizadas hasta estos momentos comprende la Calzada de Guanabacoa a Santa María del Rosario, terminada hasta el kilómetro 4. La carretera de Regla a Casa Blanca (por Bacheo) completamente terminada, que ha reportado grandes beneficios para el tráfico a Casa Blanca, el Morro, La Cabaña y Cojímar, el cual tenía que hacerse antes, por Guanabacoa, haciéndolo en ahora directo, ahorrándose tiempo y dinero. Bacheo de la Calzada de Casa Blanca a la Tranquera. Bacheo, paseos y desbroce de la carretera de Regla a la de Luyanó. Reconstrucción de la Calzada de Guanabacoa a Regla, llamada «Avenida Rotaria» con 9 metros de ancho. Las calles de Máximo Gómez, Plazoleta de la República con su Avenida hasta la Ceiba. Calles de Adolfo Castillo, Versalles y San Antonio, todas pavimentadas a base de rajón, macadam, asfalto MC-1, capa de Cut-Back grueso, capa de Cut-Back fino, y barrido de cemento, con sus contenes, quedando una sólida pavimentación para más de 20 años. Se han hecho obras en las calles de Barreto, Cruz Verde, de San Juan de Dios, Delicias, San Francisco, Santa Ana, Santo Domingo, Castanedo, Callejón de la Güira, estando en la actualidad haciéndose el bacheo, paseos, desbroce y cunetas, en la Calzada que va a Cojímar.

Las obras proyectadas para iniciarse inmediatamente, comprenden la Avenida de Corral Falso, de 950 metros de largo, por 7 de ancho, la cual será pavimentada con contenes y aceras, la Calzada de Cojímar, desde la Tranquera hasta los Baños, y terminar cuatro kilómetros de la carretera a Santa María del Rosario.

El costo total de las obras ejecutadas hasta el 20 del actual mes de Agosto, importa la cantidad de 21.491 pesos 15 centavos, los cuales han sido cubiertos en la forma siguiente:

Recaudado por la Comisión gestora	$ 9,131.57
2 Créditos de Obras Públicas	» 8,000.00
Cantidades pagadas que se adeudaban al Sr. Segundo Presmanes . . .	» 2,793.58
Donado en especies	
Omnibus Aliados. 200 M. Macadam	» 280.00
Sinclair Cuba Oils Co. 6250 Gs. Asfalto . .	» 500.00
Standard Oil Co. 6875 Gs. Asfalto	» 550.00
Shell Mex de Cuba S.A. 2950 Gs. Asfalto . .	» 236.00
	$21,491.15

Las cantidades donadas a la Asociación hasta el día 20 del actual mes de Agosto, se relacionan a continuación:

Alvaro González Gordon, $500.00; Cuban Telephone Company, $200.00; Compañía Lechera de Cuba, $100.00; Escuelas Pías de Guanabacoa, $300.00; Solís, Entrialgo y Compañía, $50.00; Trueba, Hermano y Compañía, $100; Claudio Conde, $200.00; Cervecería «La Tropical», $300.00; Cervecería «La Polar», $50.00; Compañía «Ron Bacardí», $50.00; Compañía Cubana de Electricidad, $300.00; Eugenio Rodríguez Cartas, $100.00; Celia Velasco, $100.00; Gobierno Provincial, $2.000.00; Ingreso Verbena mes de Febrero, $1.422.09; Pedro Bouza, $25.00; Sirven, Plá y Compañía, $20.00; Canuto Martín, $30.00; Manuel Rabanal, $25.00; «La Paz» S. A., $25.00; Benigno Llerena, $70.00; Manuel Lamelas, $21.50; Manuel Cabrera, $25.00; Cristóbal Laguardia, $10.00; Compañía Tabacalera Cubana, $30.00; Plácido Tarajano, $25.00; Lorenzo Diez, $50.00; Ramón Cruselles, $100.00; Casa Arrechabala, 40 pesos; Donato Castillo, $40.00; Vicente Penabad, $5.00; Manuel A. Corvalles, $20.00; Jaime Soler, $5.00; Romualdo Ballejo, $5.00; Menéndez y Hermano, $5.00; Manuel Fernández, $1.00; Juan F. Mesa, $1.00; Esteban Amaral, $2.00; Urbano Díaz, $2.00; Antonio Ramos, $1.00; Armando Schewer, 3.00; Eugenio Hernández, $5.00; Ana Roselló de Cubria, $59.00 Blas González, $22.00; Marcelino Batalón, $50.00; José Pérez, $25.00; Comisión Alonso y Bustabad, calle Martí, $100.00; María de los Dolores Morales, $10.00; Manuel García Abad, $30.00; Manuel Pérez Remiol, $35.00 Dr. Domingo Romeu, $25.00; Antonio Pruneda, $10.00; Lorenzo Llera, $25.00; Cuban Telephone Company, $49.50; Iglesia Parroquial (a cuenta), $50.00; José Graña, $55.00; Genaro Villar, $15.00; José López, $66.00; Devolución Standard Oil Co. Liquidación, $1.98; Hermenegildo Bustabad, $22.00; Mercedes Belt (a cuenta), $10.00; Adolfo Villaglelió, $60.00; Francisco San Martín (a cuenta), $12.50; Manuel Llera Noriega, $25.00; Manuel López, $75.00; Pedro Bouza, $175.00; Verbena del 5 al 12 de Agosto, $1.760.00.—Total: $9.131.57.

Realmente es encomiástica la asombrosa labor realizada por esta Asociación, por lo que felicitamos muy sinceramente a todos sus componentes, haciendo especial mención de su Presidente señor Segundo Presmanes que con gran entusiasmo y amor propio, no solamente dedica todo su tiempo a la realización de esta empresa, sino que al objeto de no paralizar las obras emprendidas hace diez meses, adelanta de su peculio particular las cantidades que son necesarias para cubrir todos sus compromisos como lo indica el estársele debiendo en la actualidad la cantidad de $2.793.58.

Con una actuación tan efectiva como la del señor Presmanes y contando con la ayuda eficaz de sus compañeros y muy especialmente de los señores Claudio Conde, Valerio Presmanes, Manuel Cuervo y Dr. José Careño, se tiene que triunfar y eso es lo que hace la Asociación de Vecinos de Guanabacoa, Villa María y Santa María del Rosario Pro-Turismo: ir de triunfo en triunfo laborando por el pueblo y para el pueblo.

RESUMEN DE LA GACETA OFICIAL

Día 24 de Agosto, primer pliego

SECRETARIAS DEL DESPACHO

ESTADO:— Cancillería. Autorizaciones para ejercer como Agentes Consulares a los señores Calixto Bergnes, Francisco Pando Armand y Salustiano Díaz.

JUSTICIA:— Decreto. Nombrando oNtario al Dr. José Raul Mestre Benavides.

Dirección Gral. de Justicia.— Aprobando fianza del procurador Antonio José Manuel Waldo Pérez.

AGRICULTURA:— Dirección de Industrias. Precio promedio del azúcar correspondiente a la 2da. quincena y al mes de Julio de 1939.

Precio promedio oficial moneda americana para la 2da. quincena del mes de Julio, libre exportación.

Instituto Cubano de Estabilización del Café: Aviso, extravío de guía certificado a favor de Bartolomé Suárez.

COMERCIO:— Colegio de Corredores Notarios Comerciales de La Habana: Designando dependiente de Samuel Giberga Tonset al señor Osmar Escalona.

EDUCACION:— Escuela Normal de Kindergarten de Santa Clara: Convocatoria para estudios por enseñanza libre.

SEC. DE LA PRESIDENCIA:— Resoluciones en recursos establecidos por los señores: Ricardo Moré, Lorenzo S. Ruiz, Eduardo Tamames, Ricardo Moré, Francisco Rodríguez Zubero, Pedro Maza Casanovas y otros.

COMISION DEL SERVICIO CIVIL:— Resoluciones en recursos interpuestos por las señoras Isabel Barreto, Valentina Casanova, y Elvira Speck Despaigne.

LA PRENSA DE ALEMANIA COMENTA MUY APENADA LA MUERTE DEL SR. BUSCH

BERLIN, agosto 24. (Transocean). La trágica muerte del presidente de Bolivia, señor Germán Busch, ha causado dolorosísima impresión en toda Alemania, lo que se refleja también en los comentarios de la prensa. Los diarios recuerdan al malogrado Presidente, que había prestado valiosos servicios a su patria durante la guerra del Chaco, a pesar de su juventud, dándosele por sus proezas el apodo de «Corsario Selva». Acotan, asimismo, la labor constructiva política realizada por Busch en Bolivia, desde que asumió las funciones de presidente de la República en 1937, y califican el programa del desaparecido como una expresión de socialismo militar.

Los diarios alemanes expresan la unánime esperanza de que la desaparición de Germán Busch no interrumpirá el floreciente desarrollo del país suramericano amigo.

HURTO DIEZ PAÑUELOS

Julio Domínguez Hernández, vecino de Obrapía, 25, fué detenido cuando hurtaba diez pañuelos del establecimiento situado en Galiano y San Rafael. Fué enviado al vivac.

CRONICA HABANERA

COMPROMISO AMOROSO

Una nueva de amor, grata y simpática.

Lillian Rojo y Oliva, bella y muy gentil señorita de nuestra sociedad, ha sido pedida en matrimonio para el querido amigo Ovidio Giberga y Angulo.

Ante los padres de la novia, el señor Francisco Rojo y su esposa, Amelia Oliva, formularon la petición los padres del novio, los distinguidos esposos Armando Angulo y Emma Angulo.

La boda se efectuará en breve.

Felicidades.

SE APLAZA UNA BODA.—La boda que estaba anunciada para las nueve y media de la noche de hoy, en la iglesia parroquial de Jesús del Monte, entre la gentil señorita Hortensia Badillo y Guijarro y el señor Enrique Rodríguez y Vignot, ha sido aplazada debido a un repentino ataque nefrítico que empezó a aquejar al novio en la tarde de ayer.

Tan pronto como el señor Rodríguez se encuentre repuesto de dicha dolencia, se fijará nuevamente la fecha para la nupcial ceremonia.

MISAS DE REQUIEM.—Mañana, sábado, a las ocho y media y nueve de la mañana, respectivamente, se dirán en la iglesia parroquial del Vedado, dos solemnes misas por el alma de la infortunada señora María del Carmen Marrara de McIntoch, de cuyo sentido fallecimiento se cumple el primer año.

Dichas misas se celebrarán ante el altar de Nuestra Señora del Carmen.

DE REGRESO.—El pasado sábado, a bordo del «México», regresaron de México el doctor Julio Morales Coello, ex subsecretario de Estado y profesor de la Universidad Nacional, y su hijo, el doctor Julio Morales Gómez, profesor de Derecho Romano de nuestro primer centro docente.

El doctor Morales Coello representó brillantemente a Cuba en el XXVII Congreso Internacional de Americanistas, celebrado en la Ciudad de los Palacios.

Reciban nuestra bienvenida.

GRACIELLA SERRANO.—Celebra hoy su cumpleaños y con tal motivo se verá muy felicitada, la bella señorita Graziellita Serrano, hija queridísima de nuestro compañero en la prensa, señor Ricardo Serrano, y de su gentil esposa Consuelo Saladrigas.

Reciba nuestro saludo.

EN SUS DIAS

Un saludo de felicitación llegará con estas líneas a la joven y gentil señora Luisita Heres y Hevia, que en la fecha de hoy celebra su santo. Aunque no recibirá, se verá muy congratulada.

LA BODA SCHNEER-FUENTES.—Como hemos anunciado anteriormente, el miércoles próximo, día 30, contraerán matrimonio en la Iglesia de San Agustín, del Reparto La Sierra, la gentil y muy graciosa señorita Lily Schneer y Colín y el conocido doctor Sergio Fuentes Cruz.

Dicha ceremonia señalada para las once de la mañana, promete revestir gran lucimiento.

Ya están designados los padrinos y testigos.

Son los primeros la señora Roberta Cruz de Fuentes, madre del novio y el señor Rodolfo Schneer y Moer, padre de la novia.

Como testigos por ella darán fe los doctores Oscar Ledón Uribe y Ricardo Machín y los señores Rogelio Carvajal, Julio Fernández Corujedo y Luis Bernal.

Y por el novio, los doctores Abelardo Codinach, Angel Bello, León Cuervo Rubio, Juan Fleitas Avalos y el Senador de la República, Ramón del Collado.

La boda notarial se celebrará esa misma mañana ante el notario doctor Martínez Prieto y serán testigos por ella, la señora Carmela Fuentes de Llópiz, las señoritas Eugenia y Esther González Plasencia y los señores René Bonet y Roberto Peláez, y por el novio, los doctores Juan A. Martínez, Roberto Machado, Antonio Carbonell Salazar y William Aballe y el señor Rodolfo Schneer y Colín.

El sábado último se celebró el almuerzo de despedida de soltera a la señorita Schneer, que resultó animadísimo.

Fué organizado por las señoritas Lidia Martín y Eugenia y Beba González Plasencia, asistiendo además este grupo de señoras y señoritas:

Olga Luque de Fernández, Antonieta Pérez de Recarey, Margarita Chocca de Suárez, Chuchu Larrieu, Chicha Rey de Rose y Nena Zayas de Sánchez.

Señoritas Nieves Castro, Mercedes López Olivera, Elena Mesa Nena Llerandi, María Ursula Ducassi, Esther Quintana, Margarita Luaces, Dorothy Figueroa, Aida Fundora, Eloisa Angulo, Matilde Peláez, Victoria Menéndez Tomé, Ada del Pozo, Angélica González Plasencia, Mercy Sosa y Blanca Menéndez Tomé.

Luis DE POSADA.

"Mi Corazón Saltó al Ver a Favell en la Investigación del Naufragio....."

¿MURIO REBECA EN UN ACCIDENTE? ¿SE SUICIDO?

"Ese bote no se volcó,- dijo Favell--fué echado a pique..."

ADQUIERA ESTA SENSACIONAL NOVELA EN CASTELLANO A UN COSTO INFIMO CON EL CUPON DEL DIARIO DE LA MARINA O AVANCE

DAPHNE DU MAURIER, nieta del autor de "Peter Ibbetson", se ha consagrado a los 31 años como una de las novelistas más finas de la literatura inglesa contemporánea. En el 1936 tuvo un éxito sonado con su novela "Jamaica Inn", pero la opinión unánime de la crítica es que esta nueva obra "Rebeca" representa el fruto de un genio en plena floración. Así lo ha comprendido el público, otorgándole un favor que la ha colocado a la cabeza de los libros de mayor demanda en la temporada 1938-39.

LA VERSION CASTELLANA de esta exquisita pieza, debida a la pluma del atildado escritor F. Pérez de Vega, permitirá al público hispano apreciar en todo su mérito la calidad suprema de la prosa de esta gran artista inglesa. Pocas novelas de los últimos años tienen el interés absorbente de ésta: en sus personajes hay una vitalidad y un realismo romántico tan profundo que no es posible establecer comparaciones con los mejores novelistas modernos sin colocarla a ella entre los primeros.

Aclamada Por la Crítica de Europa y América Como la Mejor Novela del Año

"DIARIO DE LA MARINA" Y "AVANCE" OFRECEN A SUS LECTORES LA OPORTUNIDAD DEL AÑO!

Habiendo adquirido los derechos para Cuba de esta magnífica obra, DIARIO DE LA MARINA y AVANCE traspasan a sus lectores los beneficios económicos que se derivan de tal adquisición.

TODOS NUESTROS LECTORES PODRAN ADQUIRIR UN EJEMPLAR DE ESTA INTERESANTISIMA NOVELA, A UN PRECIO INFIMO!

AVISO **A nuestros lectores que han hecho sus pedidos directamente, enviando sólo el importe de la novela, les suplicamos remitirnos catorce centavos en sellos de Correo para el franqueo certificado.**

A toda persona que presente en nuestro Departamento de Anuncios Clasificados UN SOLO "Cupón Especial", el cual aparecerá diariamente en la plana 1ª de la 2ª Sección de este periódico, y veinticinco centavos en efectivo, la será entregado un ejemplar de "REBECA", La Mejor Novela del Año, según hemos descripto en los párrafos anteriores.

Como esta segunda edición ha sido limitada, sugerimos a quienes deseen aprovecharse de esta última oferta, lo hagan sin pérdida de tiempo, pues una vez agotados los ejemplares que tenemos, nos será imposible adquirir más.

Los viajantes de las industrias no deben ser considerados vendedores ambulantes, opina el Dr. H. Cartaya

Acorde con el criterio informado por su departamento legal, la Asociación Nacional de Industriales ha venido manteniendo que los dependientes de las fábricas, inscriptas como tales en el municipio, no pueden considerarse como vendedores ambulantes «sin infringir las disposiciones de la Ley de Impuestos Municipales». La Asociación entiende además que son «argumentos anti-jurídicos» los alegados por la alcaldía municipal para sustentar que esos dependientes son vendedores ambulantes. Firme en su doctrina la Asociación Nacional de Industriales, solicitó del doctor Enrique Hernández Cartaya un informe sobre el problema planteado. De ese informe se nos remite copia, con el ruego de su publicación. Dice como sigue:

«Sr. Presidente de la Ass. Nac. de Ind. de Cuba

Habana.

Señor:

Correspondo, con verdadero gusto, a su amable escrito del 15 del actual, en el cual solicita mi modesto juicio acerca de la interpretación legal de los artículos 101 y 102 de la Ley de Impuestos Municipales en cuanto los mismos definen a los vendedores en ambulancia y a los dependientes o empleados al servicio de la industria debidamente inscripta en los Registros de Contribuyentes de los Municipios.

«Las características peculiares de los vendedores en ambulancia, son las siguientes: el que compra y vende por su cuenta y riesgo, ya sea comerciante o industrial; que no tributa al Municipio por concepto del comercio o de la industria que ejerce; que con dominio pleno de la cosa que vende, se traslada de un lugar a otro, dentro del Término, para el ejercicio de sus ventas, concertando éstas en el mismo acto en que la transacción queda completamente finiquitada.

«Los empleados o dependientes de las fábricas, ya se dediquen a proponer, repartir o vender, los productos elaborados en y por cuenta de aquéllas, no pueden ser considerados «vendedores ambulantes», porque a ello se opone el párrafo final del artículo 101 y elp rimero del artículo 102.

«La razón por la cual los dependientes de las fábricas están exentos de pagar el arbitrio de libre regulación correspondiente al epígrafe de «vendedores ambulantes», descansa en el principio elemental de justicia tributaria que aconseja se evite siempre la doble tributación.

«Este principio es el que obliga a tributar por concepto de vendedor ambulante a los que ejercen una industria doméstica, por la que nada tributan al Municipio.

«Por otra parte, según los informes que obran en mi poder, los industriales inscriptos como tales, no venden sus mercancías directamente, al pueblo consumidor, sino al comercio detallista que también tributa al Municipio por el ejercicio de su comercio. Este solo hecho debiera de considerarse como prueba suficiente que los vendedores de las industrias no pueden ser considerados como vendedores ambulantes, máxime, si, como creemos haber dejado expuesto, la Ley se opone a ello.

De usted atentamente, (Fdo). **E. Hernández Cartaya».**

M.E.C.D. 2016

TRABAJA YA LA CONTADURIA MUNICIPAL EN LA CONFECCION DEL ANTEPROYECTO DE PRESUPUESTO PARA 1940

CREESE QUE SU ASCENDENCIA NO LLEGARA EN DEFINITIVA A SIETE MILLONES DE PESOS

De hoy a mañana renunciará el Alcalde el resto de su licencia. Próxima intensificación de apremios. Nuevas fincas citadinas. Vence el martes el pago voluntario de la contribución urbana

El Contador Interventor del Municipio de La Habana, señor Armando Paz, está trabajando ya en la confección del anteproyecto de presupuesto para el próximo año de 1940, el que deberá se relevado al alcalde doctor Beruff Mendieta de conformidad con lo que determina la ley.

Dado el gran número de inclusiones de créditos, en su mayoria destinados al pago de haberes atrasados, aumentos de haberes, creaciones de plazas, etcétera, aprobados por la Cámara Municipal, la labor del Contador es intensisima, lo que ha hecho que ésta sea adelantada para poder rendir su informe dentro de los términos legales.

Durante los meses de septiembre y octubre la Secretaria de Gobernación realizará su labor fiscalizadora en cuanto a la aceptación de los acuerdos del Ayuntamiento habanero, dictándose al efecto las suspensiones de todos aquéllos que por infringir preceptos legales no pueden ser incluídos en el Presupuesto de gastos del Municipio, que por razones económicas no podrá sobrepasar de $7.000,000.00, según los cálculos de ingresos que obran en poder de los altos funcionarios de la Administración.

Intensificarán los apremios

La Jefatura de Impuestos Municipales está revisando las relaciones de contribuyentes morosos, especialmente en lo que al Impuesto Territorial se refiere, con el objeto de dictar las órdenes oportunas para proceder de acuerdo con el Jefe de la Sección de Apremios y Jefes de Negociado de Fincas Urbanas e Industria y Comercio, a la intensificación de esa importante labor que puede producirle a la Administración ingresos importantes, por cuanto la ascendencia de lo adeudado al Municipio a partir del año 1935-36 —descontada la prescripción de los adeudos del año 1934-35—supera en más de un millón de pesos.

Según hemos podido conocer, el alcalde municipal, doctor A. Beruff Mendieta, está dispuesto, como siempre, a dar toda clase de facilidades a los propietarios de fincas urbanas y contribuyente por industrias y comercios que tienen adeudos con el Municipio, a fin de que puedan liquidar sus débitos por medio de la concertación de convenios, abonando de entrada una parte proporcional y el resto en varios plazos mensuales hasta liquidar el montante del adeudo, pero mostrándose severo con todos aquellos que no respondan al procedimiento que requiere la Administración para poder cumplir sus compromisos al finalizar el presente ejercicio de 1940.

Certificados de habitabilidad despachados por Sanidad

Procedentes de la Secretaria de Sanidad se han recibido en la Alcaldía los siguientes certificados de habitabilidad, entregados a los interesados previo el pago del impuesto de $10.00 que fija la Ley de Emergencia a los propietarios de nuevas fincas urbanas.

Calle San Carlos 802, propiedad de Manuel Campa y Cía.; Habana 854 de Sebastián Quetglas; calle Diez número 505, Vedado, de Mercedes López Riverón; Finlay entre Avenida de los Pinos y Perla, reparto Los Pinos, de Manuel Hernández; Condesa 16, de José Ramón López; Luis Estévez entre Juan Bruno Zayas y Cortina, de Rafael Bueno; calle 28 entre 21 y 23, Vedado, de José Fernández Sierra; calle Porvenir entre Beale y Dolores, de J. Blanco; San Miguel esquina a Pasaje, de Antonio Hernández; y de la calle Montoro número 5, entre Carlos III y Lugareño, propiedad de Gregorio Bibal.

Vence el día 29 el cobro por el tercer trimestre

El martes próximo, día 29 del corriente mes, vence el plazo voluntario concedido por el Alcalde Municipal a los contribuyentes por concepto de fincas urbanas, para que acudan a pagar sus recibos del tercer trimestre del impuesto territorial.

Después de la fecha indicada los que no hayan acudido a satisfacer sus recibos incurrirán en el recargo del diez por ciento sobre las cuotas asignadas.

Las constituciones gremiales

El secretario de la Administración Municipal, doctor Orosmán Viamontes y Romero, ha pasado una comunicación al presidente del Ayuntamiento interesando sea puesto a la disposición del Alcalde el Salón de Sesiones de la Cámara Municipal durante quince días, a partir del 10 de septiembre, para la reunión de los gremios industriales y comerciales que deberán celebrarse de acuerdo con la convocatoria para la elección de los contribuyentes que de conformidad con la ley tienen que confeccionar los proyectos de repartos de cuotas contributivas.

Así se informó ayer.

Ocupará la Alcaldía el doctor Beruff Mendieta

Según la impresión de los funcionarios del Municipio, hoy volverá a hacerse cargo de la Alcaldía el doctor Antonio Beruff Mendieta, rehusando el resto de la licencia de quince días que se le concedió por el Ayuntamiento.

Esta determinación del Alcalde en propiedad responde a necesidades políticas del momento, ya que se asegura que el Presidente del Ayuntamiento, señor J. Rivero San Roman, será nominado candidato a la Constituyente por el Partido «Union Nacionalista.»

Los actos autorizados

La Jefatura de la Policía informa al Alcalde que puede accederse a la solicitud del señor Manual Falagan, de la «Unión Sindical Gastronomica» y sus anexos para que el día 30 del actual mes, efectúen un meeting en la plazoleta de San Rafael entre Monserrate y Zulueta.

También al señor Miguel Torres para que en la noche de hoy en la calle de Industria entre Bernal y Trocadero, efectúe exhibición de películas.

Vandalismo particular

El Ingeniero Jefe de la ciudad informa a la Alcaldía que durante varios días que fué suspendido el servicio de vigilancia en los parques por falta de crédito, fueron rotos nueve faroles del alumbrado publico en la Avenida del Puerto, correspondientes seis de ellos al Parque Luz y Caballero.

Interesa que se ordene a la Compañía Cubana de Electricidad la reposición de esos faroles, informando además que ha dado cuenta al Jefe de la Policía para que por los vigilantes del recorrido se eviten estos daños.

Más construcciones

Han solicitado del Municipio licencia para fabricar en esta ciudad presentando planos y memorias, las siguientes personas:

Herminia Rabelo, una casa de una planta en Santa Catalina entre Heredia y Felipe Poey, bajo la dirección del arquitecto A. M. Droleón.

David González Tellechea, para una residencia en la calle de Concepción entre 19 y 20, Iawton.

Pilar y Esperanza Badias, para obras de ampliación en la casa de Zapotes 458, reparto Ampliación de Vivancos.

Movimiento de fondos

La recaudación obtenida en la Tesorería Municipal el día 23 del actual, según la nota facilitada por el Contador, señor Armando Paz, fué como sigue: Por Ejercicio Corriente, $3,654.06; por Resultas, $392.32; para el Consejo Provincial, $455:31, y por Plumas de Agua, $391.80.

Existencia en Caja: De Ejercicio Corriente, $43,676.65; de Resultas, $5,198.14; del Presupuesto Extra, $79.20; del Consejo Provincial, 28 mil 114 pesos, 97 centavos; Depositos del Estado, $44,715.68; del Acueducto de Albear, $2,808.44, y por Depósitos de todas clases, $238,432.30. El total en Caja por todos conceptos es de $353,025.38.

México intensifica su labor turística creando carreteras

El Centenario de Ruiz de Alarcón celebrado en la capital azteca recientemente

El Embajador de Cuba en México, doctor Carbonell ha participado a la Secretaría de Estado que el Departamento de Turismo de la Secretaría de Gobernación de aquella República, se ha dirigido a los Gobernadores de los Estados, invitándolos a que incrementen los trabajos de construcción de carreteras, que permitan la comunicación con aquellos lugares que puedan ser considerados como sitios de atracción para el turismo nacional y extranjero.

Dicho propósito forma parte del programa que se lleva a cabo tendiente a fomentar la industria turística.

El centenario de Ruiz de Alarcón

A la Secretaría de Estado ha informado el Embajador de Cuba en la nación azteca doctor Carbonell, que el centenario de la muerte del ilustre dramaturgo mexicano, don Juan Ruiz de Alarcón, ha sido conmemorado brillantemente en México.

En la sala de conferencias del Palacio de Bellas Artes, se llevaron a cabo distintas pláticas por destacados intelectuales, y en la Facultad de Filosofía y Letras de la Universidad de México se conmemoró el centenario con un extenso e interesante programa, en el que tuvo a su cargo el discurso principal el famoso poeta Alfonso Reyes.

Interesa el Cónsul de Barcelona el paradero de Miguel Bausach

El Cónsul General de Cuba en Barcelona ha comunicado a la Cancillería que el señor Pascual Bausach, residente en aquella ciudad, se interesa por conocer el paradero de su padre, señor Miguel Bausach Giménez, que hace meses estaba domiciliado en la calle Durege núm. 113, Reparto Santos Suárez, en la Habana.

INSPECCION OCULAR EN LA FABRICA DE PAPEL INCENDIADA EN ZANJA

El doctor Gispert, juez de Instrucción de la sección Cuarta, asistido del secretario judicial señor Zayas, realizó ayer una inspección ocular en la fábrica de papel y depósito de productos químicos situada en Zanja 801, entre Espada y San Francisco, propiedad de la razón social de Samble y Compañía, que fué destruída en parte por un incendio la madrugada del martes.

Acompañaban al Juzgado peritos en la materia, miembros del Gabinete Nacional de Identificación, el comandante Serra, inspector del Primer Distrito; el teniente Hermenegildo Hernández, al mando de la Sexta estación, y otras personas.

El Juzgado ocupó varios pedazos de cartón, maderas y virutas, con el propósito de someterlos al examen de laboratorio y determinar si se hallan impregnados de materias inflamables.

En vista de la acusación que existe sobre ellos, los gerentes de dicha firma comercial, señor Bryon Samble, José Pérez Caro y Ventura Méndez Balboa, continuaban ayer detenidos en el vivac, esperándose determinadas diligencias para decretar su libertad o procesamiento.

Notas de EL ENCANTO

EL ARTE DE LA BUENA MESA

Ningún libro dedicado a las exquisiteces de la buena mesa, en todos sus aspectos modernos, con infinidad de gacetas gastronómicas cubanas y extranjeras, antiguas y modernas, ha logrado interesar más a las amas de casa que EL ARTE DE LA BUENA MESA, cuya nueva lujosa edición se acaba de poner a la venta, al precio de $2.00, en nuestro Departamento de Libros y Revistas.

HOY, EN LA HISPANOCUBANA

A las 9 p. m., en la Escuela Zapata, conferencia por el doctor José Ferrater Mora sobre **Individualismo y Colectivismo.**

LA EXPOSICION FOTOGRAFICA DEL C. DE BELLAS ARTES

Está siendo visitadísima la Exposición de Fotografías que se celebra en el **Círculo de Bellas Artes,** integrada por un centenar de fotografías de nuestro Studio Van Dyck y otras de nuestro Concurso Anual Kodak, que ha revestido este año caracteres de un interés inusitado.

El Encanto

PRACTIQUE LA ELEGANCIA SOCIAL DEL REGALO.

Hoy: SAN LUIS
Viernes 28: SAN AGUSTIN
Martes 29: Nta. Sra. del CONSUELO
Miércoles 30: SANTA ROSA
Jueves 31: SAN RAMON.

En sólo unos momentos elegirá en EL ENCANTO con cualquier cantidad los mejores regalos.

PRESTIGIE SUS REGALOS CON LA ETIQUETA DISTINGUIDA DE

Juzgarán hoy a dos choferes acusados de producir la muerte a un hombre con los vehículos que guiaban por Figuras

Abren a juicio oral la causa por el asesinato de Pedro Acosta, ex-Alcalde de Marianao. Piden pena de muerte para los tres procesados, y 25 años para el cuarto cómplice

Para la mañana de hoy tiene fijada la Sección Segunda de la Sala de Vacaciones de la Audiencia, el juicio contra los choferes Oscar Nortey Fernández, que se encuentra preso, y Ricardo Fernández Martín, en libertad, por el choque que tuvieron los automóviles que ambos manejaban, en la esquina de Escobar y Figuras, el 23 de mayo de este año, y que ocasionó la muerte de Amado Hernández, que estaba en dicho lugar. El fiscal, estimando que se trata de un caso de homicidio culposo, —imprudente,— en el que los dos acusados tuvieron participación, pide que sean sancionados con pena de prisión, debiendo indemnizar a los herederos de la victima. Ostenta la defensa de Nortey el Dr. Elio Rodriguez Walling, y la de Fernández Martín el doctor Alejandro Riveiro, quienes mantienen conclusiones de absolución alegando que el caso fué fortuito, imprevisible por parte de sus clientes.

Abierta a juicio oral la causa por la muerte del Alcalde de Marianao

La Sección Segunda de la Sala de Vacaciones de la Audiencia ha abierto a juicio oral la causa seguida por la muerte del Alcalde deMarianao, señor Pedro Acosta Fernández, ocurrida el 23 de enero de este año en circunstancias sobradamente conocidas. Esto quiere decir que, una vez formuladas conclusiones por el fiscal doctor José Manuel Fuentes Carretero, que interesa pena de muerte para tres de los encartados; o sean los hermanos Rutilio y Earle o Gerardo Ramos y Armando Marrero, por el delito de asesinato cualificado con agravantes, ypor el acusador doctor Fernando Busto, que pide la misma pena para dichos procesados por el mismo delito, pasará el proceso a los defensores para conclusiones. Hay un cuarto procesado, Ernesto Otero Melo, señalado como cómplice, y para quien instan dichas partes acusadoras veinticinco años de reclusión. Son defensores de los procesados los doctores José Manuel Quintana, Israel Soto Barroso y Raúl Fernández Mederos, quienes al evacuar el repetido trámite de conclusiones pedirán la absolución de sus clientes por no participación. El juicio oral se celebrará a fines del presente año, ante la Sala Cuarta de lo Criminal.

Terminada una causa más por desobediencia

El magistrado Juan Manuel Navarrete de Paula, que instruye en comisión especial de la Sala de lo Criminal del Tribunal Supremo la causa número 1 del presente año contra funcionarios del Estado, por delito de desobediencia, ha dictado providencia en esa causa en la que hace constar que no estimándose necesaria la práctica de ninguna otra diligencia de investigación, procede elevar el proceso a la Sala de Vacaciones del Tribunal Supremo, conjuntamente con los expedientes ocupados e incidentes de libertad y embargo de bienes que rolan en cuerda floja, participándolo al fiscal del Supremo a sus efectos, y disponiendo, además, que cesen en sus funciones que han venido desempeñando en razón de este proceso el secretario Ignacio Tamayo y el escribiente Aníbal Balbona. No obstante lo dispuesto, el secretario Tamayo y el escribiente Balbona no podrán reincorporarse a sus respectivos Juzgados en atención a que continuan auxiliando al magistrado Navarrete de Paula en la tramitación de la causa número 5 de este año, que instruye también en comisión especial por delegación del Supremo.

Confirma el Jefe del Ejecutivo una resolución disponiendo se implante el escalafón en la Havana Electric

Resuelto el problema existente en una Compañía textil de Guanabacoa. Vence hoy el plazo voluntario para el pago por concepto de Maternidad Obrera. Cuba pagará a la Liga

Se ha comunicado a la Secretaría del Trabajo que el Presidente de la República ha dictado una importante Resolución, confirmando la emitida por la Secretaría con fecha 14 de junio último, que estableció el escalafón para los motoristas y conductores de la «Havana Electric Railway Company», de acuerdo con las investigaciones que oportunamente se realizaron.

Esta resolución presidencial, que declaró sin lugar los recursos interpuestos contra la misma cuando la dictó la Secretaría del Trabajo, ha confirmado en todas sus partes el criterio mantenido por los altos jefes de ese departamento, en cuanto al problema del escalafón de la referida empresa tranviaria, por lo que la Secretaría del Trabajo notificará el fallo de un momento a otro a la empresa Havana Electric, para que le dé inmediato cumplimiento, aunque con ello se perjudican más de doscientos conductores y motoristas que prestaron servicios durante la huelga revolucionaria de marzo del año 1935.

Resuelto un problema en la Comisión Local

La Comisión Local de Corporación Social que preside el doctor Lino Pullés, en la Secretaría del Trabajo, ha conocido y resuelto el problema existente entre el Sindicato Nacional de Obreros de la Industria de la Aguja y la entidad patronal «Industria Textil Comp.» de Guanabacoa, suscribiendo ambas partes el contrato colectivo de trabajo en forma armónica.

Vence hoy el pago voluntario por Maternidad Obrera

El Secretario de la Delegación Provincial de Salud y Maternidad de la Habana, doctor Salvador Juncadella, ha dado a conocer a todos los contribuyentes por concepto del impuesto a la Caja de Maternidad, que hoy día 25 vence el plazo voluntario para liquidar ese tributo, sin recargo alguno; y que transcurrido el mismo se procederá a cobrarlo con el cinco por ciento de penalidad para aquellos contribuyentes que no lo hayan satisfecho.

Cuba pagará la deuda a la Liga de las Naciones

La República de Cuba, como sede de la II Conferencia Americana del Trabajo, tiene una serie de obligaciones ineludibles y de provechoso cumplimiento.

La organización material de la Conferencia compete a la Oficina Internacional del Trabajo, pero la legislación social de Cuba, los procedimientos administrativos y judiciales para su observancia, la delegación cubana, deben servir de ejemplo y serán objeto de preferente atención por los delegados y consejeros técnicos extranjeros y por los funcionarios de la Oficina de Ginebra.

Esas circunstancias imponen un acoplamiento de la legislación social que va haciéndose necesario con los años de experiencia; la reorganización administrativa, seleccionando el personal, garantizándolos en sus puestos, exigiéndoles el máximo de actividad y competencia. Tampoco hay que olvidar el aspecto judicial, creando, de ser posible, las Jurisdicciones del Trabajo.

Las Delegaciones cubanas a las Conferencias Internacionales del Trabajo, la mayoría de las veces, se han limitado al mínimo de cuatro delegados. Razones de economía impusieron esa limitación, contraria a la práctica seguida por otras naciones y a la conveniencia de entrenar a un grupo de personas en los difíciles y complejos problemas sociales.

Ahora que la Conferencia es en La Habana, desaparece el obstáculo económico. Sólo procede que las designaciones pertinentes se hagan con tiempo para que los interesados puedan estudiar todos y cada uno de los documentos que la O. I. T. pone a su disposición. Hace más de un año que se vienen realizando estudios sobre los distintos temas y cuestiones peculiares de América.

No hay duda, pues, que debemos poner «la casa» en las mejores condiciones posibles para recibir a los visitantes, aprovechando todas las ventajas derivadas de esa laboriosa y urgente revisión de esa laboriosa quedan menos de tres meses.

Otra comparecencia interesada

En el Negociado de Asuntos Contenciosos y Judiciales de la Secretaría de Estado, se encarece la comparecencia del señor Manuel Nogueira Fernández, para un asunto que le interesa.

EL GOBIERNO ESTUDIA CON INTERES EL PROBLEMA DEL TIEMPO MUERTO EN EL CAMPO

El Secretario de Agricultura, durante la Asamblea Nacional de Colonos celebrada en Cárdenas, pide la cooperación de éstos para darle una solución. Detalles de la reunión celebrada

La Asamblea Nacional de Colonos, reunida en la ciudad de Cárdenas, ha tributado un cálido homenaje de simpatia al secretario de Agricultura, ingeniero Amadeo López Castro, haciendo constar su Presidente, doctor Lorenzo, que no se trataba de una salutación de cortesía a la personalidad que llegaba a su seno, sino de una bienvenida fraternal al hombre que ha sabido adentrarse en el corazón de los colonos y comprender sus aspiraciones que concuerdan con el interés del pueblo de Cuba por su engrandecimiento económico.

Discurso del secretario de Agricultura

El ingeniero López Castro, pronuncia el siguiente discurso:

«Yo declaro, agregó, que me siento estrechamente vinculado a los colonos, porque tengo el más firme convencimiento de que es su organización la que mejor representa los ideales acariciados, de obtener una Cuba mejor. He acudido a esta Asamblea solo para corresponder a una invitación que se me ha hecho sino porque sé que aquí se está trabajando en una proyección vital para Cuba y he querido recoger las palpitaciones de esta reunión para inspirar en ellas nuevos y más tenaces empeños por la consolidación económica de nuestra nacionalidad. Hechos muy recientes han demostrado lo que se ha hecho y lo que puede hacer la Asociación de Colonos de Cuba. Hablábase hace pocos días, en la Fiesta del Día del Campesino en Jatibonico, sobre los obstáculos que se representan a nuestro futuro económico y ahora os digo que cuando siento el calor de organizaciones como esta de los colonos, por la fe y el noble interés que la anima, veo más claro el horizonte y más amplias las posibilidades de llegar a soluciones que equilibren nuestra stiuación.

«Hay otro hecho en el programa de la Asociación de Colonos de Cuba, que alienta la esperanza de nuestro porvenir, y es que esta Asociación, tomando un camino de enorme trascendencia, se extiende hacia cuantos laboran la tierra, apoyándonos en sus fuerzas ya probadas y estimulándolos a organizarse como hermanos mayores, que cooperan al mejoramiento de toda la familia cubana. Señores: la organización es nuestra palabra de orden y de progreso, se han organizado los colonos, se están organizando los caficultores y todas las fuerzas productoras del país, están siguiendo esta ruta que los colonos trazaron. Ya se han constituído también los arroceros en una Asociación respetable, otros grupos están creando la fraternidad indispensable para una compenetración y un programa.

«La culminación de esta labor de organización de todos los sectores de la agricultura cubana debe completarse con un gran Congreso Agrario, que sirva de paso gigantesco de avance hacia un futuro constructivo.

Una larga ovación acogió estas palabras del secretario de Agricultura. Se refirió el ingeniero López Castro, a la actualidad palpitante de una nueva Convención Comercial con los Estados Unidos. Se trata, dijo, de algo de gran importancia para nuestro país, y yo tengo confianza en que las buenas relaciones entre ambos gobiernos, que son proverbiales, habrán de permitir un tratado ventajoso, para la cual añadió, el Gobierno contaba con el apoyo de la Asociación de Colonos.

El ingeniero López Castro, habló después del problema del tiempo muerto. Es grave, dijo, el desempleo. Es una cuestión que el Gobierno estudia con el más hondo interés humano, y aprovecho la ocasión de esta Asamblea de Colonos para que nos ayuden, igual que todos los cubanos a darle una solución que alivie la indiginecia de nuestros hombres de labor. Deseo reiterarles en esta oportunidad, que tenemos que darnos cuenta en Cuba de que la industria azucarera no basta para afrontar y resolver todos los problemas de la nación, y que por tanto, hay que hacer planes rápidos con vistas a diversificar la producción, para que puedan ser atendidas todas las necesidades vitales del país.

Por último dijo a los colonos, que estaba allí, para estimularlos a proseguir con el noble desinterés y el patriotismo con que habían trabajado hasta ahora; seguro de que estaban contribuyendo de manera eficaz a la renovación rural y al engrandecimiento económico indispensable para consolidar definitivamente la República.

El block agrario

Habló luego el doctor López Aldazábal, quien declaró que la Asociación de Colonos estaba dispuesta a prestar todo su calor a los planes constructivos del secretario de Agricultura. Añadió que su sugerencia para la organización del block agrario estaba ya siendo objeto de innumerables felicitaciones. Seguidamente propuso que la Asociación de Colonos mandara a pintar un cuadro para guardar en sus salones la efigie del ingeniero López Castro. Es un homenaje, añadió, que podrá parecerse a otros homenajes, pero que es distinto a todos, porque solamente lo inspira el deseo de dar estímulo a los hombres que saben cumplir, no solo con su deber, sino exceder se para el bien de la nacionalidad. Al hacerse esta proposición, que fué aprobada por unanimidad, el ingeniero López Castro para agradecerla, pidiendo que se aplazara hasta el día en que dejara de ser secretario, ya que estimaba que la labor de los hombres de Gobierno debia juzgarse cuando hubiesen finalizado. El acuerdo de colocar el retrato del ingeniero López Castro se entiende en cada uno de los locales de la Asociación de Colonos.

Ponche en Varadero

Todos los concurrentes a la Asamblea se trasladaron a la Playa de Varadero, donde el secretario de Agricultura fué obsequiado en el Salón Casino de Verano, con un ponche. El brindis de ofrecimiento, fué hecho por el doctor Rodríguez López, destacando la compenetración del colonato con el secretario de Agricultura. El Presidente de la Delegación de Colonos de Dos Rosas, señor José M. Rodríguez y el de la Provincial de Matanzas, doctor Mesa, cumplimentaron al ingeniero López Castro, quien regresó por la noche a esta capital. Mañana a las nueve continuará sus labores la Asamblea de Colonos.

Nuevas reuniones

A las 9 de la mañana se reanudó la sesión de la Asamblea de Colonos en que se conoció el informe de la Comisión de Asuntos Legales sobre el problema de la Delegación del Fajardo a la que había declarado ilegal la Provincial de La Habana, por no existir datos oficiales que autorizaran su constitución.

Obtenidos dichos datos la Comisión recomienda que se autorice a los colonos del Fajardo para convertir su Delegación.

Así lo aprobó la Asamblea.

Seguidamente se puso a discusión el problema de los Subpuertos, pendiente de dos reuniones anteriores: Habla el asambleista Herrero señalando que la Comisión nombrada no emitió informe existiendo solo un voto formulado por dos de sus miembros y pide el nombramiento de otra Comisión o la exhortación a las existentes para que dictamine; intervienen en el debate Rogelio Rodríguez Blanco, Gastón Godoy, Teodoro Santiesteban, Nack Dans, Francisco Painceira y López Aldazábal, acordándose pase el asunto al Ejecutivo para que rinda informe en próxima reunión.

A las dos de la tarde se reanudó la sesión, se aprueba una moción en el sentido de que por el Ejecutivo se gestione que el Central Unión muela sus cañas en vez de darlas a moler a otros con perjuicio de los elementos que se desenvuelven en la zona del central.

La Asociación Nacional de Maestros Agrícolas presentó a la Asamblea un escrito interesando que la Asociación de Colonos calorice la reforma y mejoramiento de las Escuelas Rurales que sostiene la secretaría de Educación, se acuerda pase al Ejecutivo interviniendo en debate Rodríguez, Dans y Rodríguez López.

Conócese otra de la misma Asociación pidiendo el concurso de los colonos para incrementar el funcionamiento de los Campos de Demostración; Balerdi estima que la iniciativa privada debe ayudar a los poderes públicos en estos empeños y propone que en las zonas de cada Delegación se ofrezca por colonos y otros elementos el terreno necesario para que el Estado envíe a ellos los maestros agrícolas que podrán enseñar prácticamente a los agricultores la forma de mejorar sus cultivos. Se suman a estas manifestaciones Panceira y Arrachaga.

Se aprueba pase el asunto al Ejecutivo con la sugerencia del doctor Valerdy. Léese el telegrama de un colono que pide a la Asamblea que acuerde pedir a los Hacendados paguen en moneda americana a sus colonos y obreros, Santiesteban aclara que así se hace. Rodríguez Dans apunta que tal vez sería conveniente para evitar se deprecie la plata que los colonos cobren positivamente en moneda americana y no tipada como tal.

López Aldazábal recuerda que hay una comisión de Estadística que está emitiendo informes para que la Asociación pueda formar su propio criterio y convendría no se tomara acuerdo que pudiera interferir tales estudios.

Gastón Godoy presenta moción, pidiendo se proteste del propósito anunciado por Hacienda de aumentar al 40 por ciento lo que se canjea a la industria azucarera para estabilizar la plata, pues ello sería sobrecargar exclusivamente a dicha industria y no a las demás con tal fin.

Obsequio al Presidente

Visitó al señor Secretario de la Presidencia el Licenciado Roberto Martínez Farias, Secretario de la Embajada de México en la Habana, haciéndole entrega en nombre del Embajador de México, Su Excelencia J. Rubén Romero, de un obsequio destinado al señor Presidente de la República.

El obsequio consiste en cinco obras literarias originales del doctor Rubén Romero contenidas en un estuche de maderas mexicanas.

Las obras tienen el siguiente título: «La vida inútil de Pito Pérez», «La Desbandada», «Memorias de un Lugareño» y «Mi fusil, mi caballo y mi perro».

El Jefe del Estado hace una visita al Bosque, con la Riva

El Jefe Militar de Pinar del Río se interesa por la ruta de La Coloma a Las Canas

El Secretario de Obras Públicas despachó con los jefes de Negociados y con el Director General los asuntos que le fueron elevados para su aprobación. El ingeniero Jefe del Distrito de la Habana estuvo cambiando impresiones con el doctor la Riva, con quien trató de la solicitud que presentó la Comisión Pro Calles de Santa Fe, para que preste un cilindro que se utilizará en la reparación de la vía principal de esa ciudad.

Trató el Jefe del Distrito de las necesidades en materia de obras de la provincia, informándole del curso de las tres obras que hay en ejecución, las que se hallan adelantadas, pero continúan los trabajos lentamente por la falta de créditos.

Otras visitas

Departieron con el Secretario el Presidente y Tesorero de la Compañía General de Asfaltos, quienes fueron a tratar sobre adquisición de ese material para obras del Departamento.

También visitó al Secretario el señor Stefano Calcavechia, para asuntos particulares.

Llamado el Jefe de Pinar del Río

Por la vía telegráfica fué llamado el ingeniero Jefe del Distrito de Pinar del Río, para tratar de la construcción, de la carretera de San Cristóbal a Minas, y de la de Pilotos a su enlace con la Carretera Central, para cuyas obras hay concedidos dos créditos, uno por la cantidad de cinco mil pesos y otro por ocho mil pesos.

El teniente coronel Soca Llanes en Obras Públicas

El Jefe Militar de Pinar del Río, teniente coronel Soca Llanes estuvo en Obras Públicas. Manifestó a los periodistas que había ido a saludar al Secretario y a interesarse por la carretera de Pinar del Río a la Coloma, y de este lugar a la playa Las Canas y que el doctor de la Riva le había prometido cooperar a la consecución de sus propósitos.

Una inspección al Bosque de la Habana

El señor Presidente de la República, acompañado del Secretario de Obras Públicas y del ingeniero Sola, Director de las obras del Bosque de la Habana, giraron una inspección a los trabajos allí verificados, recorriéndolo en toda su extensión, comprobando los progresos del arbolado.

Flora Mora

Para dar las gracias por su designación para Jefe de la Sección de Cultura de la Secretaría de Educación, visitó ayer al Presidente la doctora Flora Mora.

Grandes Eliminaciones PRE-BALANCE

LIQUIDACION DE NUMEROSOS ARTICULOS EN TODOS LOS DEPARTAMENTOS.

Con el propósito de no registrarlos en nuestro Balance General, que cerramos el día 31, estamos eliminando a precios muy bajos en todos los departamentos numerosos artículos de estación y de uso permanente. ¡Aproveche esta gran oportunidad!

Sombreros.

Sombreros de paja en diversidad de materiales ——— 0.50

Sombreros de paja en gran variedad de modelos ——— 1.00

Sombreros de paja en lindísimos modelos y materiales

1.75 y 2.25

TERCER PISO

Su visita a EL ENCANTO nunca estará tan justificada como ahora.

El Encanto

Todo cuesta en El Encanto menos de lo que Vd. piensa

Curso Escolar 1939-40

Los uniformes de "El Encanto" son famosos por su impecable corrección y por su durabilidad ilimitada.

Los uniformes femeninos se hacen a la medida. Es conveniente hacer ahora, con tiempo suficiente, los encargos.

CONFIENOS SU ORDEN

El Encanto

TODO CUESTA EN EL ENCANTO MENOS DE LO QUE VD. PIENSA.

M.E.C.D. 2016

SECCION Z

TELEFONOS:::
Dirección M-2856
Jefe de Redacción M-1287
Sección de Sports M-7912

DIARIO DE LA MARINA

TELEFONOS:::
Quejas M-7911
A. Clasificados . . M-7915

SECCION Z

AÑO CVII — ACOGIDO A LA FRANQUICIA POSTAL — LA HABANA, VIERNES, 25 DE AGOSTO DE 1939 — EL PERIODICO MAS ANTIGUO DE CUBA. — PAGINA TRECE

A través de Galicia

LOS HUERFANOS DEL ARMA DE CABALLERIA LLEGARON AL CASTILLO DE SANTA CRUZ

Ahora va a tener efectividad el espléndido rasgo de la señora marquesa viuda de Cavalcanti al hacer donación del romántico castillo de Santa Cruz, al fondo de la ría de La Coruña, para residencia veraniega de los alumnos huérfanos del Colegio de Caballería.

Hoy llegó de Valladolid el primer grupo, con sus profesores, inspectores, Hermanas de la Caridad y demás personal, que pasaron el estío en la isla y antigua fortaleza.

Rasgo sencillamente principesco el de la Excma. Sra. Da. Blanca Quiroga Pardo Bazán en memoria de su ilustre esposo el heroico teniente general Marqués de Cavalcanti, figura preeminente en los anales gloriosos de aquella Arma en nuestro Ejército, que él enalteció. Cuando la guerra de liberación iba terminada, hizo la marquesa el regalo al Generalísimo, concretando la cesión para el fin indicado, segura de que ello sería grato al gran esposo de soldado de su marido. Esta cesión en una sentida carta, y va a dar comienzo la risueña vacación de los chicos, que llegaron alborozados.

La ofrenda significa un postrer homenaje al vencedor de Tardix y a sus compañeros de armas, muertos por la Patria.

El cursillo de Santa Cruz es, sin duda, uno de los más pintorescos parajes turísticos que festonan la costa mariñana. Mirador soberbio frente a la «ciudad de cristal»; islote frondoso que manos artistas han sido trocando en palacete confortable y oiginal sin que perdiese del todo su primitiva traza bélica.

Erguido sobre un roquedo de los que defienden como antemural el puertecito de Santa Cruz, apenas un breve brazo de mar lo separa de tierra; siquiera se pueda pasar a pie enjuto el playazo en la marea baja.

Este pequeño fuerte tuvo antaño la alta misión de defender la vastedad de la ría, cruzando sus fuegos con nuestros castillos de San Antón y San Diego; hasta que anulada con el tiempo la eficacia militar de tales fortificaciones y baterías del litoral, el Estado las enajenó todas... Queda San Antón, acaso por lo que tiene de decorativo ante la rada coruñesa.

Los huérfanos van a estar en Santa Cruz encantados. El trasplante a la suavidad de este clima y a esta paz habrá de ser benificioso a su salud y desarrollo. De eso se trata. ¡Poder salir del chicharrero de Madrid y de Valladolid en pleno agosto! ¡Zambullirse en el mar que rodea el castillo o en una piscina balnearia, especie de dique abierto en el cantil, al resguardo de los muros teniendo en torno paisajes de maravilla! ¡Ni soñado!

Dispondrán, además, dentro del recinto, de profusos cuartos de baño, duchas, luz, amplios dormitorios, espacio para juegos, amables perspectivas... Desde la explanada, se abarca entera la airosa curva que describe La Coruña sobre el agua. Esta fué instalada en la finca, a la que llega encañada, de tierra, a través del arenal. Y a la entrada de la alameda se alza como blanco palomar una torreta, redonda, que trocó su primitiva función militar en la más prosaica, pero utilísima de guardar los motores que dan fuerza, luz eléctrica y agua a la posesión.

Una comisión de técnicos de la Academia de Valladolid había venido previamente para distribuir locales y acomodar a los nuevos huéspedes. La marquesa, además de regalar el castillo, instaló y equipó por su cuenta unas treinta camas para alumnos, en la parte central del edificio. El profesorado y las monjas irán a las dos torres laterales y la servidumbre a un pabellón, como de balneario, que a medias se oculta entre los árboles y los setos del parque.

Las torres, robustas y cuadradas con almenas y un escudo nobiliario en lo alto, están unidas por una galería de una sola planta—las torres tienen dos—también almenadas. Por las profusas ventanas abiertas entra a raudales el sol. Macizos de flores festonan la base de los recios paredones, que serían hoscos de no embellecerlos el encanto del jardín y de las carreras enarenadas.

El lindo parque se extiende aprovechando hasta el límite el terreno, dentro de la muralla. Llegan las rosas y las calles de bojes hasta el pie mismo de las troneras, de los reductos vacíos, espaciados y geométricos. Marte se dejó encarenar con blandos años.

Las garitas circulares, características en las fortificaciones dieciochescas, se recortan como suspendidas sobre el mar. Y en rededor de la residencia palmeras, pinos exóticos, añosos castaños, carreras de plátanos, cercas tupidas y, para que nada falte, profusión de frutales y una porción de huerta... con patatal, ricas coles, pimientos y otros productos de la tierra ¡que no serán los menos solicitados!

El interior del palacete es como el de cualquier aristocrático «Pazo» de tierra adentro. Tiene verdadero carácter y sabor antiguo en muchos aspectos y se aprecia, aun ahora en que desaparecieron las grandes mesas, sillones frailleros, arcones y arquillas, relojes, consolas, lámparas, libros, tapices y porcelanas; el lujo y arte con que fué exornado el caserío en los días de esplendor; en que lo habitaron sus propietarios: la Ilustre Condesa de Pardo Bazán y su esposo el noble caballero gallego don José Quiroga, recio como un roble celta, personificación prócer de la raza.

Hoy es la marquesa viuda de Cavalcanti la única superviviente directa de esta ilustre familia. Su hermana Carmen, su único hermano varón el conde de Torre de Cela y un hijo de éste, murieron durante la tragedia roja.

Complemento de la generosa donación es la capilla, con una bella imagen de Santiago Apóstol patrón de España y del Arma de Caballería, esculpida por el excelente artista coruñés José Juan. Y la sólida lancha del castillo, nueva, con vela, remos y cordaje en la que ¡van a ser pocas las bordadas que darán por la ría los alumnos huérfanos, adiestrados y guiados por Soto, el veterano y fornido patrón de la finca!

Cuando la instalación esté terminada, prometió venir a Santa Cruz el Caudillo Franco, para saludar de paso a la Marquesa y ver a los muchachos en vacaciones. Veinte de ellos quedaron huérfanos en la última guerra!

El Pazo de Meirás, hermano mayor de Santa Cruz, está cerca. Sus alamedas casi se funden, dada la breve distancia que las separa. Así, pues, como altas ocupaciones no impidan este año el veraneo en Meirás del Generalísimo, o por lo menos una nueva visita a su magnífica y familiar posesión, en Santa Cruz habremos de verlo pronto. Y el afán con que se le espera!

Alejandro BARREIRO
La Coruña.

LOS BARCOS PERDIDOS EN LA GUERRA DE ESPAÑA DESPLAZABAN 237 MIL 641 TONELADAS Y TENIAN UN VALOR DE SETECIENTOS MILLONES DE PESETAS

CON LA RAPIDA CONSTRUCCION DE GRAN NUMERO DE CASAS ECONOMICAS, RESOLVERAN EL PROBLEMA QUE SUFRE MADRID

Dentro del plazo más breve posible la capital de España contará con otras 1,400 casas de bajo alquiler

Se obligará a los propietarios que habían iniciado obras en sus casas—7 u 8 mil—a que las terminen, dándoles los recursos necesarios en inmejorables condiciones de pago

MADRID, agosto Especial.—En el Gobierno Civil se ha reunido la Junta de Reconstrucción de Madrid, bajo la presidencia del gobernador civil

Se trató de los problemas relativos a la reconstrucción de la capital y al paro obrero, y que la principal causa de este problema era la falta de locales para albergar a los habitantes de Madrid.

El Ayuntamiento iniciará sin demora alguna la construcción de setecientas casas baratas, y también se construirán otras setecientas casas del mismo tipo, para lo cual se están ultimando los planos. Puede afirmarse, dijo, que en plazo breve estarán construídas en Madrid mil cuatrocientas casas del ya citado tipo.

Otro de los problemas existentes es el relativo a las casas en construcción, cuyos propietarios comenzaron las obras acogiéndose a la ley Salmón, y de las cuales se llevará a cabo una estadística, con objeto de que el Gobierno facilite los medios económicos a los propietarios para que terminen dichas obras. Estas casas suman unas siete u ocho mil, y se fijará una renta asequible a los sueldos y jornales modestos, para que estas clases sociales puedan habitarlas. Con objeto de que los propietarios no resulten perjudicados con este tipo bajo de renta, la diferencia de los alquileres les será abonada por el Estado, quien para resarcirse de este desembolso creará un impuesto con arreglo a una fórmula que será estudiada por el Ministerio de Hacienda.

Resulta que actualmente, por la escasez de vivienda, los alquileres son elevados para las clases modestas y familias numerosas.

Se estudió también la actitud de aquellos propietarios que tienen desalquiladas sus casas enclavadas en los alrededores de Madrid y en pueblos de fácil acceso a la capital. Esta actitud resulta intolerable. Estas casas deben ser ocupadas por los empleados y trabajadores modestos, pues el gasto de desplazamiento de la capital queda compensado por el tipo bajo del alquiler y por el régimen de vida mucho más económico en los pueblos cercanos a la capital.

Se va a hacer otra estadística de las casas que se hallan desalquiladas en Madrid y que son muchas. Estas casas podrán ser ocupadas también por familias modestas que abonarán un tipo más bajo de alquiler con arreglo a la fórmula antes citada.

Hay muchas casas en Madrid que se encuentran enclavadas en zonas comprendidas en planes de urbanización de la capital y en las que se había prohibido hacer obras. De hoy en adelante se autorizará la realización de dichas obras, con objeto de que puedan ser las fincas habitadas, y cuando éstas sean objeto de expropiación, se abonará al propietario el importe de las obras llevadas a cabo, juntamente con el de la expropiación.

Se van a dejar en perfectas condiciones de habilitabilidad el asilo de Vallehermoso y el reformatorio de Carabanchel Bajo, con objeto de albergar en estos edificios a los niños que los rojos evacuaron a otras provincias y al extranjero, y que han sido reintegrados a Madrid. Ya se trabaja activamente y pronto estarán terminadas dichas obras.

Traslado de unas estatuas y desaparición de otras

MADRID, agosto. Especial.—La Comisión revisora de nombres de vías públicas de Madrid, ha tomado diversos acuerdos para cambiar los nombres de varias calles.

También ha acordado la desaparición de algunas estatuas y el cambio de emplazamiento de otras

Desaparece, por su significación, la estatua de Mendizábal, enclavada en la Plaza del Progreso; y por su antiestética perspectiva, el grupo escultórico denominado «Los Mártires de Cuba», sito en el Parque del Oeste.

Las estatuas que cambian de emplazamiento con el fin de colocarlas en lugar más en consonancia con su nombre y significación, son las siguientes:

La estatua de Quevedo pasa a la glorieta de este nombre, quitándose de la Plaza de Alonso Martínez, donde hoy se encuentra. Para dejar sitio a Quevedo, se quitará de esta glorieta el grupo escultórico «El Dos de Mayo», que será llevado a la Plaza de Alonso Martínez

DESPACHOS DE BURGOS DICEN QUE FRANCO SE HA DE MANTENER NEUTRAL

LONDRES, agosto 24. (Exclusivo).— Despachos de Burgos al "Daily Mail" indican que el General Franco mantendrá una neutralidad estricta en caso de guerra.

El despacho dice que el Gobierno se ha negado a comentar la firma del pacto ruso-germano, o la "entrada de Rusia en el pacto del Anticomintern", como burlonamente llaman a dicho pacto los diarios.

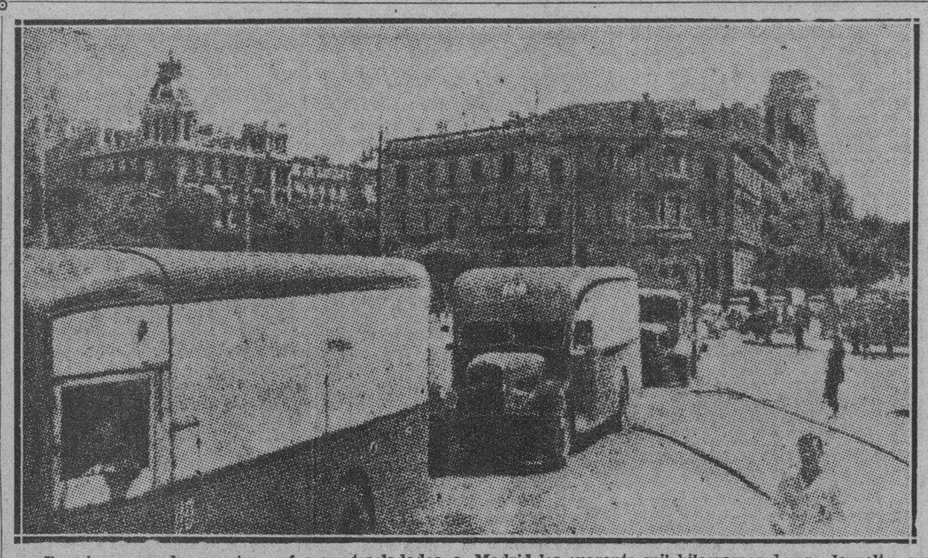

En cinco grandes camiones fueron trasladados a Madrid los cuarenta mil kilogramos de oro devueltos por Francia. En el grabado puede verse el paso del valioso convoy, transitando por la Plaza de la Cibeles.

Cincuenta mil muchachos españoles de las Organizaciones Juveniles se hallan acampados en 53 campamentos

El Ayuntamiento de Madrid solicitó del Estado la ayuda económica para sufragar los gastos de reconstrucción de 44 grupos escolares, que ascienden a 15 millones de ptas.

MADRID, agosto. Especial.—El Secretario nacional de las O. J., ha dicho que en la actualidad hay 53 campamentos, en los que pasan una temporada 50.000 muchachos de las O. J.

En dichos campamentos se gastarán medio millón de kilos de pan, diez mil botes de leche condesada, 30.000 litros de aceite, 65.000 kilos de carne 60.000 de mermelada, 10.000 de patata y más de diez millares de raciones en frío.

Esto puede dar idea de la gran importancia del presupuesto de los campamentos.

La reconstrucción de grupos escolares

MADRID, agosto. Especial.—Se reunió la Junta de Primera Enseñanza, y ha acordado solicitar del Estado la ayuda económica para la reforma y reconstrucción de 44 grupos escolares afectados por la guerra. Estas obras alcanzan la cifra de 15 millones de pesetas.

En dicha reunión se puso de manifiesto que se está procediendo también al arreglo de las escuelas públicas para que el día 15 de septiembre próximo funcionen con toda normalidad, al igual que las del Estado.

Recogida de ancianos

MADRID, agosto. Especial.—Procedentes de Valencia llegarán 150 ancianos, que serán recogidos en el asilo de Alcalá de Henares, hasta ahora ocupado por fuerzas del Ejército.

LA LEY DE PROPIEDAD INTELECTUAL

MADRID, agosto. Especial.—Ha sido ampliado hasta el 31 de diciembre próximo el plazo concedido a la Comisión encargada de la redacción del proyecto de Ley sobre la propiedad intelectual teniendo en cuenta la falta de elementos bibliográficos y de personal con que hasta ahora había luchado la Comisión.

Ante la arcaica ley promulgada en 1879 como una de las necesidades que se dejaban sentir para ponerse a la altura de la legislación internacional vigente en las naciones que forman parte o están adheridas a la Convención Internacional de Berna, reiterada en Berlín, en la que se tienen en cuenta los medios de difusión que no pudo prever nuestro legislador del siglo XIX.

Ha sido descubierto en Perpignan un cuadro de gran valor atribuído a Murillo

PEPIGNAN, agosto. Especial.—La policía ha descubierto en el domicilio de un vecino de esta ciudad un cuadro español atribuído a Murillo y que lleva el título de «La Coronación de espinas».

Este cuadro, llevado fraudulentamente de España, ha pasado por muchas manos antes de llegar a las de quien ahora lo tenía y que asegura haber pagado por el lienzo veinticinco mil francos.

La obra de arte ha sido depositada en la prefectura de policía, en tanto se llevan a cabo minuciosas investigaciones para hallar a los culpables del robo

El Premio Sánchez de Bedoya

SEVILLA, agosto. Especial.—La Real Academia de Buenas Letras ha dado a conocer las bases del premio anual Sánchez de Bedoya para el mejor trabajo sobre tema mariano.

El premio será de 3.500 pesetas y los trabajos deberán ser presentados en la Secretaría de la Academia antes del 1 de diciembre.

Las composiciones poéticas no bajarán de 100 versos y las escritas en prosa sumarán 300 líneas.

Hallazgo de Arquetas históricas

TOLEDO, agosto. Especial.—El canónigo señor Marcos Coloma, en una de sus minuciosas investigaciones por los distintos departamentos de la catedral, ha encontrado tres arquetas de extraordinario valor histórico y arqueológico de las que se temía mucho hubieran sido pasto de las vesanía roja.

Una de las tres arquetas, forrada en rojo terciopelo, guarnecida con clavos de ancha cabeza dorada, contiene los restos de los reyes godos Recesvinto y Wamba.

Las otras dos arquestas contienen una inscripción que declara que los restos mortales que en ellas se hallan pertenecen al condestable de Castilla, don Alvaro de Luna y a su esposa Juana Pimentel.

Un regalo de Sert

TOLEDO, agosto. Especial.—Próximamente vendrá a esta ciudad, el insigne pintor Sert, restaurador de la famosa catedral de Vich y autor de la famosa decoración del Museo de San Telmo de San Sebastián, para hacer entrega al Cardenal Gomá de un magnífico cuadro que regala al tesoro de la catedral primada.

Más de veintiún millones de pesetas de pérdida han sufrido los ganaderos solamente en la provincia de Madrid

Durante una semana, sesenta grandes camiones han estado transportando el material de aviación dejado por los rojos en diversos lugares, llevándolo a la base de Los Alcázares

LONDRES, agosto. (Especial.)—Una estadística inglesa sobre las pérdidas sufridas durante la guerra española por la flota mercante de todo el mundo da las siguientes cifras:

Noventa y seis navíos perdidos en actos de guerra, con un total de toneladas 237.641 y 215 buques, gravemente averiados.

España ha perdido 55 barcos, con 117,516 toneladas, y tiene 12 unidades semidestrozadas. En segundo lugar viene Inglaterra, con 168 barcos averiados y 27 hundidos, con 67,957 toneladas. A continuación sigue Francia, con 62 hundidos y 13 perdidos parcialmente. Siguen Rusia Grecia y Panamá. Según calculan las Compañías de seguros, los daños materiales ascienden a 700 millones

Los daños causados por los rojos en las ganaderías

MADRID, agosto. (Especial.)—Se conoce ya al detalle la cuantía de los daños causados por los rojos en las ganaderías de reses bravas. Sólo en Madrid y su provincia causaron más de veintiún millones de pesetas de pérdida, cifra que corresponde con la dada en principio.

La destrucción sistemática de las ganaderías comenzó a funcionar con un pequeño grupo capitaneado por el que fué banderillero José Pérez «Nili», que era gran amigo de Pedro Rico y de Indalecio Prieto.

Iniciaron el recorrido a las ganaderías de Madrid y su provincia y con el pretexto de que habían de buscar carne para los milicianos y la población civil, dieron muerte a valiosos toros bravos, vacas bravas, novillos y novillas y becerros y becerras. Hubo ganadería que desapareció entera y no quedó ni un solo astado para muestra. Hasta los sementales fueron muertos. Una a una desaparecieron las castas de ganado bravo. Puede calcularse, sin que se peque de exageración, que fueron sacrificadas unas diez mil cabezas de ganado bravo, que, valorada cada cabeza, una por otra, en 750 pesetas hacen un total de 7.500.000 pesetas

También mataron a tiros unas siete mil vacas lecheras, que los ganaderos tenían en sus prados. Valorada cada vaca en mil pesetas, dan un total de siete millones de pesetas.

Muchos ganaderos criaban en sus posesiones ganado de carne, que también fué incautado y muerto. Calculando que había nueve mil reses para carne y que cada una vale 750 pesetas, el total es de 6.750.000 pesetas, que, sumado a las cantidades anteriores, da un total de 21.250.000 pesetas.

Esta elevada cantidad es la de las pérdidas que han tenido los ganaderos que sufrieron la visita de los requisadores de carne para los milicianos y la población civil, que, dicho sea de paso, no comió nunca.

El material de aviación abandonado por los rojos.—Academia de aviación en Los Alcázares

MURCIA, agosto. (Especial.)—Durante una semana, 60 camiones de la base aérea de Los Alcázares han estado recuperando material en distintos lugares, donde había sido abandonado por los rojos. Todos los aparatos marxistas fueron traídos a este aeródromo, conducidos por sus propios pilotos, habiéndose dispuesto que a cada avión se le surtiera de gasolina tan sólo para 15 minutos de vuelo, cantidad suficiente para dar el salto desde los distintos campos a esta base, pues todos ellos se encontraban en campos próximos a Los Alcázares.

En este aeropuerto se proyecta ahora abrir una academia de aviación, por la que habrán de pasar todos los profesionales, a fin de realizar unos cursillos. Otra academia se abrirá en la base de La Rivera.

Dada la importancia de la base de Los Alcázares, se ha tendido una línea férrea que, partiendo del aeródromo, enlace con la línea general de Cartageno a Madrid, para el transporte del material.

La reconstrucción de los pueblos limítrofes a Madrid

MADRID, agosto. (Especial.)—El presidente de la Diputación ha dicho que en el mes de octubre próximo comenzará la reconstrucción de los pueblos limítrofes a Madrid, con lo cual se absorberá totalmente a todos los obreros parados de la capital.

Dentro de unos días—añadió—me voy a reunir con los alcaldes de los partidos judiciales de Torrelaguna y Colmenar. Con ellos finalizará la primera parte de nuestra labor, y seguidamente se redactará una memoria, en la que quedarán especificados los destrozos de la horda roja en los pueblos de la provincia, los cuales han de ser reconstruídos.

Ha detallado después el número de obreros parados en cada localidad y ha dicho por último que ha sido montada una oficina municipalista conjuntamente entre la Diputación y Falange Española Tradicionalista de Madrid. Hizo constar también el entusiasmo del jefe provincial del Movimiento, señor Valdés, en estas obras de reconstrucción y mejora de los pueblos de la provincia.

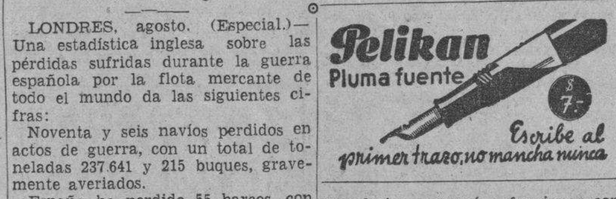

"En Espera"....

(SEÑORITA ELSA TERESA HERRERA)

PRIMER PREMIO de la Segunda Categoría.

HOY VIERNES

a las 4 p.m., y como un acto más en celebración del CENTENARIO DE LA FOTOGRAFIA, tendrá lugar en nuestros salones de Exposición, la entrega de PREMIOS del PRIMER CONCURSO FOTOGRAFICO DE AFICIONADOS, auspiciado por

El Arte

INVITAMOS por este medio a todos los Concursantes y a los Aficionados en general.

"EL ARTE", Galiano 506

(Centro FOTOGRAFICO de Cuba)

Paquetes como éste, con 10 kilogramos por $21.50, hace el No. 2,000 de los enviados por esta casa a España conteniendo las siguientes mercancías:

14 varas dril Perro — 3 Cortes de camisas — 4 Cortes de percal estampado — 20 Varas lienzo de primera — 20 Varas de crea buena — 4 Camisetas — 6 Pares de medias — 6 Pares calcetines — 4 Carreteles de hilo — 6 Bolas de hilo — 6 Docenas de botones — 1 Paquete de agujas y 2 Toallas.

Gastos de este paquete por el Vapor "Orinoco", que sale el día 4 de Septiembre, vía Alemania:

Derechos	$ 3.30
Correo	„ 2.00
Despacho	„ 0.20
Suma	$ 5.50
Total con gastos	$27.00

Confíenos su orden

ROPA-SEDERIA CONFECCIONES TFNO-M-3498 — ALMACENES EL SOL MENENDEZ Y GRANDA — MAXIMO GOMEZ (monte) 309 FRENTE A AMISTAD

Una apelación del prelado de Cuzco en favor de España

El General Martín Moreno, fué nombrado Gobernador de la Plaza de Gibraltar

MADRID, agosto 24. (AP).—El obispo de Cuzco, Perú, hizo uso de la palabra por radio en el día de hoy, pronunciando un discurso dirigido a la América del Sur, en el cual declaró que España necesita de la cooperación de América para recuperar su grandeza.

Dícese que Franco piensa retirarse del pacto contra el Komintern

MADRID, agosto 24. (AP).—Se informa que el generalísimo Franco está estudiando la conveniencia de retirar a España del pacto contra el Komintern, en vista de que Alemania y Rusia han concertado un pacto de no agresión; pero esta noticia no ha sido posible confirmarla oficialmente.

Martín Moreno, nombrado gobernador de Gibraltar

BURGOS, agosto 24. (Transocean). Ha sido nombradó gobernador militar del campo de Gibraltar, el general Francisco Martín Moreno, y gobernador militar de Asturias el general Pablo Martín Alonso.

Entregó Mussolini a los jefes de Estado Mayor de todas las armas, la medalla de Savoya por méritos militares en España

ROMA, agosto 24. (Transocean).—Según se comunica oficialmente, hoy jueves, Mussolini recibió a los jefes de estados mayores del Ejército, la Marina, Aviación y Milicia, celebrando conferencias militares.

A continuación Il Duce, con palabras de profundo reconocimiento, entregó a los citados jefes la medalla militar de la Orden de Savoya, por méritos de guerra en España.

La cuestión del agua potable en Sevilla.

SEVILLA, agosto. (Especial).— El alcalde ha convocado a una reunión a los concejales a fin de tratar sobre una fórmula suya, que ha sido aprobada, que tiende a solucionar con carácter permanente y definitivo el problema del agua potable, que lleva una porción de años sin ser resuelta.

Valioso donativo de dama uruguaya al Jefe del Estado

BURGOS, agosto. Especial. — El ministro plenipotenciario del Uruguay en España, don Enrique R. Buero, cumplimentó al Caudillo para presentar a la ilustre dama uruguaya doña Lylia García de Fontaina, que ha mostrado interés especial en acercarse al Generalísimo con objeto de ofrecer al Jefe del Estado español la fundación de un orfelinato donde serán recogidos 150 niños que dicha dama desea construir en la provincia de Santander.

Se trata de una valiosa aportación a las víctimas de la guerra y será construído a la memoria de su abuelo don Luis Ignacio García, que nació en aquella provincia.

La distinguida dama anunció al Caudillo que su deseo es de no sólo construir el orfelinato, sino de constituir la fundación del mismo. El Jefe del Estado agradeció muchísimo este generoso rasgo de la ilustre señora que patentiza una vez más el amor que a España se profesa en aquella República del Uruguay.

La señora García Fontaina y el señor Buero salieron complacidísimos de la visita al Caudillo y estuvieron después en el Ministerio de la Gobernación, donde trataron con el señor Serrano Suñer, en principio, de la ejecución de la benéfica iniciativa y de los trámites necesarios para que pueda funcionar en el plazo más corto posible.

El ministro de la Gobernación acogió con la mayor cordialidad y simpatía el espléndido donativo al que dedicó el justo elogio que fué secundado por cuantos en el Ministerio lo conocieron.

Muy pronto comenzarán las obras de esta fundación, que tan en alto pone la hermandad hispano americana.

La señora García de Fontaina y el señor Buero salieron complacidos en extremo de su viista al ministro de la Gobernación y de las atenciones que el señor Serrano Suñer les dispensó.

Baúles y Maletas
EL MEJOR SURTIDO
Casa MORERA
MAXIMO GOMEZ 676.
TELEFONO A5-1302.
Entre Carmen y Figuras

DR. MANUEL VILLAVERDE
DE LAS UNIVERSIDADES DE MADRID Y DE LA HABANA
Médico de la Clínica del Profesor Gregorio Marañón, de Madrid. Medicina General, Secreciones Internas.—Consulta previo turno.
TELEFONO F-3532.—CALLE 17, NUMERO 11, VEDADO.

CUPON ESPECIAL
PARA LA NOVELA
REBECA
A la presentación de este cupón y veinticinco centavos en efectivo en el Departamento de Clasificados del DIARIO DE LA MARINA le será entregado un ejemplar de REBECA, de 256 páginas y portada a tres colores.

LOS SUSCRIPTORES Y LECTORES DEL "DIARIO DE LA MARINA" Y "AVANCE" EN EL INTERIOR PUEDEN APROVECHAR TAMBIEN ESTA MAGNIFICA OPORTUNIDAD, COLOCANDO SU ORDEN POR MEDIO DE NUESTRO AGENTE EN SU LOCALIDAD, ENTREGANDO A DICHO AGENTE VEINTICINCO CENTAVOS Y ESTE CUPON. LOS QUE DESEEN EL ENVIO DIRECTO, HAN DE REMITIR, ADEMAS, CATORCE CENTAVOS PARA LOS GASTOS DE FRANQUEO CERTIFICADO.

CARTERAS Y BOLSAS IMPORTADAS
Bolsas y Carteras en bellísimas pieles lisas, en clase fina, blancas y de colores, algo nuevo que distingue a LA CASA DEL PERRO, de Neptuno, 210, entre Industria y Amistad. Y además las bolsas de cocodrilo ya bien conocidas de nuestra clientela.

M.E.C.D. 2016

GANO CUBA EL CAMPEONATO MUNDIAL DE BASE BALL DE LOS AMATEURS

PEDRO GALIANA

Desde el Bull Pen

EL SEPTIMO MATCH DE LA SERIE—SEGUN LAS HORAS DEL RELOJ:

1:30—Todavía no hay público en los stands, pero, en esta ocasión no hay que preocuparse. Juegan Nicaragua y Cuba, y cada vez que estos «gallos» se enfrentan, el Stadium de La Tropical resulta chiquito en su capacidad.

2:15—Los Nicas han ofrecido una práctica calientica al bate; pero, no parece necesario aclarar que Natilla Jiménez no era quien les servía los lanzamientos desde la lomita. Era un paisano que les complacía con facilidad.

2:35—En estos momentos han entrado en el Stadium unos 2,257 fanáticos de entrada completa... 1,159 de media entrada y 33 pases... (Información de Mr. Leslie Mann!)

2:59—Alguien tiene que haberse equivocado de «cueva»... Antes de iniciarse el game los umpires han ordenado el cambio de dougout y los players de ambos teams están desfilando en estos momentos por el home-plate, como si estuviesen todavía en la fiesta inaugural.

3:00—Es hora de juego. Y Solórzano—No el Chino Meléndez—es el lanzador de los Nicas.

3:01—Ernesto Estévez acaba de dejar pasar la primera pelota, y si Maestri no ha cambiado el sistema de contar los lanzamientos, el Nica ha logrado un STRIKE sobre nuestro lead off man.

3:05—No hemos podido captar lo que ha dicho Garth en el centerfield de Nicaragua, pero, tengan la seguridad de que no ha sido nada bueno. Estévez ha bateado de hit y se le está aproximando en la lucha que ambos sostienen por el champion bat.

3:08—Cocoliso, Toyo y Minsal son outs fáciles, y Solórzano da también su escón a Cuba, sin llamarse Meléndez.

3:10—Newell no cree en eso de que «nunca segundas partes fueron buenas». El también es primer bate y, como Estévez, acaba de estrenar al pitcher cubano, disparandole un hit al jardín central.

3:25—El pobre Kiko se lleva el primer silbido de la tarde por haber declarado out en primera a Clemente González. Pero, el criollo fué out... ¡Se lo juro por mamaíta! Yo lo vi todo desde el Grand Stand!

3:45—Cocoliso acaba de aprender que nunca es bueno caminar antes de tiempo. Quiso ir «pianíssimo» hacia la inicial y Maestri lo ha detenido cantándole la «Marsellesa» en forma de strike!

3:47—¿Quién dijo que los amateurs no podían cubrir tanto terreno como los profesionales? Estévez acaba de realizar una jugada cumbre sobre segunda, y eso que está usted oyendo ahora es el público aplaudiéndole desde los stands.

3:50—Por tercera vez consecutiva Nicaragua vuelve a pisar la goma primero que Cuba en la serie mundial. Gayasso ha disparado el toletazo del año en el Stadium de La Tropical. Y el score es ahora de 1 a cero.

4:05—Dicen que no van lejos los líderes, si los de atrás van en Ford. Y aquí tenemos una prueba de ello... Maciques ha recibido la base... González ha pegado un hit... Y con el sacrificio de Natilla, tenemos dos hombres nuestros en posición de anotar...

4:09—El que intente quitarle el trofeo del jugador más útil a Cocoliso Torres va a tener que ajustar cuentas con su padre... El orgullo de Daddy Torres acaba de conectar otro de sus hits oportunos y Maciques y Clemente han pisado la goma para asegurar a Cuba su éxito en la serie mundial.

4:16—Regla debe declararse hoy en día de fiesta. Cuervo también ha «espantado» un rolling por tercera y ha llegado a esa base con entera felicidad. Es un triple para el valioso reglano!

4:17—El número de fanáticos que presencia el octavo encuentro del clásico pasa de 7,000, pero, no acepte este cálculo como una estadística oficial... El «chequeador» de la serie no ha llegado todavía a su palco del Gran Stand.

4:30—¿Qué es esto, Padre Pereiro?... ¿Será posible que Natilla se ponga wild?... ¡Ya ha dado dos bases por bolas!... Pero, el viejo Rojas no es de los que resultan sorprendidos fuera de guardia, y ya tenemos a Kiko González calentándole el brazo a Wenceslao en el bull pen de La Tropical.

4:35—Estévez conecta su segundo hit de la tarde, y los socios del Club Cubaneleco entonan el cheer oficial, en honor del futuro champion-bat.

4:37—Los que asistieron al match alentados por la idea de que el Chino Meléndez iba a pitchear, no han sido engañados. El citado atleta acaba de hacerse cargo del tarjetero postal.

4:45—De igual modo, los que decían que Cuervo no bateaba tienen que meterse donde no les dé el sol... El reglano acaba de disparar otro mameyazo por el left-center y tres criollos pisan la goma, para demostrar que aquí sabemos ligar.

4:50—El rally ha terminado... Un número seis enorme aparece en estos momentos en la pizarra, y si no estamos equivocados, nuestros opositores no son precisamente los players que nos trajo Leslie Mann...

5:00—Son las cinco de la tarde. Hora fija del enorme reloj del Stadium de La Tropical.

5:06—Miranda batea por Sandoval y Maestri le canta elegantemente el tercer strike.

5:12—Estévez vuelve a realizar otra jugada interesante sobre el rolling peligroso de Garth, y las acciones de la Compañía Cubana de Electricidad experimentan otra alza considerable en el mercado.

5:16—En estos momentos García acaba de anotarse un tubey por el right, pero, el ataque no molesta a ningún cubano de las tribunas. Todo el mundo sabe que Cuba ha ganado ya la serie mundial.

5:17—Efectivamente, Dávila batea de emergente, y al morir de Natilla a Cuervo, el team cubano asegura su éxito del clásico internacional, manteniendo el invicto en cinco juegos!!!

Se termina mañana la Serie Mundial de baseball amateur con un programa formidable

Los tres equipos contendientes tomarán parte en el programa. Entrega de premios. Wenceslao González irá al box por el equip ocubano y si triunfa tendrá chance para otra medalla

Los que aun no han visto actuar a los equipos que participan en la gran Serie Mundial de Base ball Amateur que, gracias a la Dirección General Nacional de Deportes, hemos tenido la oportunidad de ver en la Habana, tienen una bonita oportunidad de hacerlo mañana, ya que en el Stadium Tropical se ofrecerá un interesante doble juego para el que regirán los precios que se han mantenido en los juegos sencillos del clásico.

En el primer turno de mañana invadirán el terreno los equipos de Estados Unidos y Cuba, una vez terminado este match veremos frente a frente a nicaragüenses y americanos. Estos juegos tienen en sí gran interés, pues servirán para decidir quienes serán los poseedores de las medallas que recibirán los champion pitcher, champion bat, champion empujador, champion estafador y jugador más útil a su club de esta serie y por las cuales se ha producido una gran batalla entre distintos players de las tres naciones participantes. Precisamente Wenceslao González, el efectivo pitcher zurdo de la Liga Inter-fuerzas Armadas, tienen grandes posibilidades de conquistar la medalla de champion pitcher, pues como todos recordarán, las dos carreras que contra él anotaron los nicaragüenses fueron sucias y de lograr mañana propinar nuevos ceros a los americanos, lo tendremos en posesión de la mencioñada medalla. Y esto quiere decir que Wenceslao saldrá al campo dispuesto a rendir su mejor labor en un game. En cuanto a champo dispuesto a rendir su mejor labor en un game. En cuanto al champion bat la lucha es reñida también. Sam Garth y Ernesto Estévez, de Nicaragua y Cuba respectivamente, discuten apretadamente ese honor y de su actuación de mañana dependerá la decisión de ese alto honor. Y sin duda alguna, será interesante ver qué pueden hacer ambos frente a los pitchers americanos.

Asimismo ha de resultar en extremo interesante ver qué pueden hacer los estafadores y empujadoras, en su gran esfuerzo por ganarse la medalla que a ese objeto ha donado la Dirección General Nacional de Deportes, así como la hermosa copa donada por el Coronel Angel Aurelio González, Jefe de la Marina de Guerra Constitucional, para el player más útil a su club y que también es discutida apretadamente entre diferentes players de Nicaragua, Estados Unidos y Cuba. Serios problemas confrontarán, de presentarse en buena forma los pitchers, los que aspiran al champion bat y al champion empujador, pues mientras en el primer juego lanzará por Cuba el efectivo Wenceslao González por los Estados Unidos lo hará Fred Webb, y en el segundo match del programa será García el hurler de Nicaragua mientras por los yankis lo hará el zurdito Williams. Pero si problemas van a confrontar los bateadores, por tener que enfrentarse a pitchers tan temibles como estos, problemas confrontarán también los lanzadores porque los muchachos que se le enfrenten irán dispuesto a romperle las costuras a la pelota al objeto de lograr hacer subir sus averages respectivos.

En realidad es un programa que ningún fanático del base ball debe perder, porque será interesante observar todos estos detalles de la serie y porque la Dirección General Nacional de Deportes queriendo reciprocar las atenciones que con ella ha tenido el fanatismo cubano, les ofrece un doble programa en el que intervienen los tres conjuntos participantes en la Serie Mundial, por el precio de un programa sencillo. Este gran programa, último de la Serie Mundial, comenzará a las 2 de la tarde y reunirá en el Stadium Tropical una concurrencia extraordinaria, que aplaudirá a los triunfadores, cuando finalizado el segundo encuentro éstos reciban de manos del Comandante Mariné y de los Asesores de Base ball, los trofeos conquistados en esta inolvidable contienda.

ALMUERZO DE HOY EN LA POLAR A TODOS LOS DE LA SERIE MUNDIAL

Esta tarde en los jardines de la cervecería «La Polar» se ofrecerá un almuerzo homenaje a los integrantes de los equipos que participan en la Serie Mundial de Base ball Amateur, que se celebra actualmente en la Habana organizada y presentada por la Dirección Gral Nacional de Deportes, así como a los managers y coachers de los mismos; delegaciones deportivas de Nicaragua, Estados Unidos y Cuba; representativos de nuestros organismos deportivos, oficiales que actúan en la serie, miembros de la prensa y demás autoridades deportivas.

Este homenaje a todos los que han intervenido y cooperado al éxito de ese gran evento es una cortesía más de los dirigentes de la gran cervecería «La Polar» y reunirá a todos en un abrazo de franca y cordial camaradería. Los señores Asesores de Base ball Amateur de la D.G.N.D., ruegan al manager, coachers e integrantes del equipo cubano, tengan la bondad de reunirse en el Palacio de los Deportes, al objeto de partir de allí, a las 11 a.m., hacia los jardines de «La Polar».

Lucen fuertes los teams de la segunda vuelta de la Liga Nacional

SPORTS DIARIO DE LA MARINA SPORTS

PAGINA CATORCE — LA HABANA, VIERNES, 25 DE AGOSTO DE 1939 — AÑO CVII

REALIZARAN HOY SU ULTIMA PRACTICA LOS TEAMS DE POLO

Hoy celebran su penúltima práctica los equipos que participarán en la contienda de Polo Nocturno, que se iniciará a las nueve de la noche del próximo martes 29 en el Campo Cerveza Polar.

El match inaugural del programa que estará a cargo de los poderosos conjuntos del Regimiento 6, en que figuran jugadores como Ferrer, Del Valle, Efraím y Frank Hernández los cuales se encuentran en condiciones estupendas y resultan el equipo mejor montado de la competencia y el del Vedado Tennis, muchachos plenos de entusiasmo, como lo son sin duda alguna Raúl Godoy Rafael de los Reyes, Manolo Quevedo y Fico Alvarez de la Campa.

Tendrá efecto también esa noche y durante el intermedio de los dos partidos a celebrar, la entrega de premios conquistados por los juniors del Polo Club, Camilo de Castro, Hermanos La Cal y Alvarez Puig, en el pasado campeonato abierto.

El match de segunda hora, correrá a cargo de Polo Club y Ayudantía General, los cuales son considerados por los expertos dos de los más fuertes equipos que participan en esta hermosa justa.

Dependerá el Polo Club de Mario y Ricardo La Cal, conjuntamente con Camilo de Castro, encontrándose en disposición de ir al juego, «Pepe» Alvarez Puig, en el momento que sea necesario. Los de la Ayudantía, no han determinado aún su line up inicial, el que será determinado entre Nápoles, Pérez Hernández, Rodríguez Ochoa y Fernández.

Actuarán como referees en el programa inicial, Aurelio Ruibal y «Coquito» Montalvo, los cuales, compartirán la responsabilidad de dirigir el juego, siendo considerados dos estrellas en esta difícil misión.

AMATEURS ACES Por DAN

—Jugaron ayer como nunca.
—La mejor pelota de la serie.
—Un verdadero éxito deportivo

La serie mundial ha beneficiado grandemente al baseball amateur... Observando el trabajo del team cubano los fanáticos han podido comprender la pelota que juegan nuestros aficionados, y, alentados por la perspectiva de presenciar buenos matches, hasta que lleguen los profesionales, acudirán a los programas de la Liga Nacional que reanuda sus actividades el domingo entrante... El mejor de la semana está señalado para los campos del Cubaneleco, y allí será donde se reunan todos los fanáticos... El pueblo de Regla solamente bastará para cubrir los stands!

x x x

El team cubano jugó ayer su mejor pelota de la serie... Y así fué que Nicaragua pagó los platos rotos, recibiendo su derrota más decisiva del clásico... Es una lástima que la competencia internacional finalice mañana sábado... Los cubanitos han adquirido ya el team work que les hacía falta y ahora es cuando están jugando ese baseball poderoso que concibieron los seleccionadores al escoger a los muchachos...

x x x

Ernesto Estévez, Cocoliso Torres, Natilla Jiménez y Minsal lucharon ayer, como nunca, por los honores del trofeo que se ofrece al jugador más útil del clásico... Estévez hizo una jugada monumental, en el quinto inning, que pareció propia de un jugador de Liga Grande... Minsal continuó su bello trabajo defensivo alrededor de la tercera, deteniendo distintos hits de los Nica para convertirlos en outs... Natilla pitcheó como los ángeles, y Cocoliso, siguiendo ese juego inspirado de que ha hecho gala en la serie, volvió a resultar el hombre oportuno, al poner a Cuba en la delantera en el score con un precioso single por el right-center.

x x x

En la serie habrá mejores players que Cocoliso... Luis Minsal nos parece superior visto en conjunto, pero, el orgullo del Cubaneleco ha sido realmente el hombre más oportuno del team cubano con la varilla en la mano, y será difícil que se le quite el título del «más útil a su club»... Otro que jugo buena pelota fué el short stop González... Fildeó excelentemente y disparó un triple precioso por el right... Cuervo, dormido desde los primeros matches, despertó para demostrar a todos que los seleccionadores no estuvieron equivocados al escogerlo para el primer sace... Bateó dos triples estupendos y fildeó como un general...

x x x

La situación de Cuervo era realmente alarmante... El Tribunal seleccionador no tuvo nunca duda de su derecho a figurar en el primer saco del team cubano, pero, los amigos de Nápoles y de Colón González, insistían en que sus apadrinados tenían mejores posibilidades, y aprovecharon el slump sufrido por Cuervo en los primeros games para hacer sus comentarios... Ayer, Cuervo respondió en condiciones y bateando y jugando como lo ha hecho este año para el club Regla, de la Liga Nacional de Amateurs, probó que es el mejor inicialista «All-Around»—es decir, tomándose en consideración todos los aspectos—de los aficionados.

x x x

Tras el choque de ayer, la recaudación total de la serie ha subido a $17,431.00... Y se cree que con el bello programa de cierre que se ha preparado para mañana, que cubre un interesante doble header donde figurarán los tres teams, la recaudación total será de $20,000 lo cual establecerá un record para competencias amateurs y profesionales. ..Nunca, en la historia del baseball cubano se han hecho 20 mil pesos en ocho games, cobrándose 50 y 25 centavos por la entrada!... Esto dará una idea del éxito de la serie mundial, que no es más que uno de los tantos espectáculos deportivos de importancia que prepara la DGND.

x x x

¿Quién les gusta para el título del jugador más útil a su club?... Un bello trofeo de plata, donado por el Jefe de la Marina, espera al que resulte seleccionado y los muchachos están luchando como fieras por la designación... Luis Minsal parecía un cinchete en los primeros juegos, pero las últimas demostraciones de Cocoliso Torres, Maciques, Estévez y Natilla Jiménez han elevado las posibilidades de los cuatro, y nadie sabe quien se llevará los honores... Los periodistas dijeron ayer que no querían hacer la selección hasta después del encuentro de mañana con el team de los Estados Unidos... Lo que pase en este game, pues, determinará no sólo las medallas del champion bat, champion-pitcher, champion-estafador y champion-acumulador, sino que determinará quién es el atleta más útil de toda la competencia... El tribunal encargado de escoger este hombre está formado por los periodistas encargados de hacer la información, los delegados de los clubs contendientes, así como el Presidente de la Federación y el Comandante Mariné, que presidirá.

x x x

Ayer asistió otra concurrencia fenomenal al Stadium de La Tropical, y no creemos exagerar si afirmamos que no hubo un solo fanático que no estuviese de acuerdo en que ese team que nos estaba representando en el terreno era el mejor que se podía combinar entre nuestros aficionados... El cuadro trabajó con uniformidad extraordinaria, y los jardines cubrieron más terreno que Hitler... El team de Nicaragua no jugó tampoco mala pelota... En los primeros momentos dió batalla singular, pero, el enorme punch ofensivo de los cubanos se impuso a la hora buena y éste decidió el game... Los mismos nicaragüenses nos decían al final: «Con los cubanitos no hay quien pueda. Le dan muy sabroso a la pelota y tienen motivo para ganar todas las partidas!»

x x x

Después del game el manager Ramencito Méndez felicitó a los cubanos por su triunfo, y los cubanos felicitaron a Méndez, porque si bien es cierto que su team perdió, no puede negarse que brindó siempre enorme batalla y jugó pelota formidable en todas sus entradas... Cuba ha ganado el campeonato mundial de pelota amateur y esto es algo de que deben sentirse orgullosos todos los circuítos aficionados, llámense Liga Nacional, Liga Social u Organización Deportiva... En esta ocasión no ha ganado liga alguna... Ha triunfado nuestra pelota y eso es lo que cuenta!...

COMO FUE EL SEPTIMO JUEGO DE LA GRAN SERIE

ESTOS SON LOS CAMPEONES MUNDIALES DE BASEBALL AMATEUR.—He aquí a los miembros del team cubano de pelota, que al vencer ayer tarde a la selección de Nicaragua, han ganado el título de campeones mundiales de baseball amateur, así como el famoso trofeo John Moore, que será retenido por Cuba hasta la competencia de 1940, que se dará en Montreal, Canadá. El team está integrado por la flor y nata de nuestro baseball y es dirigido por un manager de primera, como León Rojas.

Haciendo su segunda aparición en la Serie Mundial de Base Ball Amateur, Natilla Jiménez dominó por segunda vez al conjunto de Nicaragua, ganando por score de 9x1, y proporcionando a Cuba la quinta victoria del evento. El juego inning por inning, fuí como sigue:

Primer inning

Cuba: Estévez single al left. Torres muere de segunda a primera, pasando Estévez a segunda. Toyo es out de short a primera, y Estévez va a tercera. Minsal eleva un fly a left.

Cero carrera, un hit, cero error.

Nicaragua: Newell single por segunda. E. Alvarez fuerza a Newell de Minsal a Clemente González. Cayasso es out de Minsal a primera, y Alvarez pasa a segunda en la jugada. Garth recibe la base por bolas. Robinson eleva un fly a segunda.

Cero carrera, un hit, cero error.

Segundo inning

Cuba: Cuervo línea al center. Fleitas eleva un fly a Garth. Masiques recibe la base. González es out de tercera a primera.

Cero carrera, cero hit, cero error.

Nicaragua: Williams es out de Jiménez a Cuervo. Marenco fly al short. Solorzano es out de short a primera.

Cero carrera, cero, hit, cero error.

Tercer inning

Cuba: Natilla Jiménez es sacado por Marenco en tiro a la inicial. Estévez es transferido. Estévez es out tratando de robar, de catcher a Alvarez. Torres recibe la base. Toyo eleva un fly al center.

Nicaragua: Sandoval no ve pasar el tercer strike. Newell es out de Estévez a Cuervo. E. Alvarez perece por la misma vía, en sensacional jugada de Estévez.

Cero carrera, cero hit, cero error.

Cuarto inning

Cuba: Minsal es out de tercera a primera. Cuervo eleva un fly al center. Fleitas muere en fly que atrapa Williams.

Cero carrera, cero hit, cero error.

Nicaragua Cayasso encuentra la Wilson en condiciones y conecta por el center field, anotandose un home run. Garth es out de segunda a primera. Robinson single al center. Williams línea a Toyo. Robinson es out tratando de robar, de Fleitas a Clemente.

Una carrera, dos hits, cero error.

Quinto inning

Cuba: Masiques recibe la base. González lo lleva a segunda con un single al left. Ambos corredores adelantan en sacrifice perfecto de Natilla Jiménez. Estévez eleva un fly que atrapa Robinson. Torres conecta un single por el right, y anotan Masiques y González. Toyo fly al center.

Dos carreras, dos hits, cero error.

Nicaragua: Marenco foul fly a Fleitas. Solórzano se queda con la carabina al hombro. Sandoval es out de segunda a primera.

Cero carrera, cero hit, cero error.

Sexto inning

Cuba: Minsal línea al right Cuervo colecta un tribey al left. Fleitas fly al right, anotando Cuervo. Masiques es safe por error de Williams. Masiques se roba la segunda. González muere de short a primera.

Una carrera, un hit, un error.

Nicaragua: Nawell es out de pitcher a primera E. Alvarez es sacado por Minsal en primera, en un sensacional jugada. Cayasso single por segunda. Garth recibe la base. Robinson muere en primera, sin asistencia.

Cero carrera, un hit, cero error.

Séptimo inning

Cuba: Natilla Jiménez llega safe a la inicial por error de Marenco. Estévez singlea por el center, pasando Jiménez a segunda. (Solorzano es sustituído en el box de Nicaragua por el Chino Meléndez). Cocoliso Torres trata de sacrificarse y muere en una palomita al pitcher. Toyo singie al right, llenándose las bases. Minsal recibe la base por bolas, y anota Jiménez carrera forzada. Cuervo conecta un tribey por el left field, anotando Estévez, Toyo y Minsal. Fleitas se apunta un infield hit, en el que anota Cuervo. Masiques fuerza a Fleitas de Alvarez a Marenco. González conecta un tubey por el right, anotando Masiques, pero el short stop cubano trata de extender su batazo y es out en tercera, de Robinson a Marenco a Williams.

Seis carreras, cinco hits, un error.

Nicaragua: Williams no ve pasar el tercer strike. Marenco single por tercera. Meléndez fuerza a Marenco de Minsal a Estévez. Miranda batea por Sandoval y se queda con la carabina al hombro.

Cero carrera, un hit, cero error.

Octavo inning

Cuba: Natilla Jiménez eleva un fly al rigth. Estévez se poncha tirándole al tercer strike. Torres eleva un fly al center.

Cero carrera, cero hit, cero error.

Nicaragua: Newell llega safe a la inicial en error de Clemente González. E. Alvarez single por el short. Newell pasa a segunda. Cayasso eleva un infield fly al short. Garth fuerza a Alvarez, de Estévez a González. Robinson es out de segunda a primera.

Cero carrera, un hit, un error.

Noveno inning

(García pitchea en lugar de Meléndez, por Nicaragua).

Cuba: Toyo muere de tercera a primera. Minsal se poncha. Cuervo eleva un fly al rigth.

Cero carrera, cero hit, cero error.

Nicaragua: Williams se poncha. Hernández batea por Marenco y es out de short a primera. García tubey al right, y llega a tercera en error de Clemente al recibir el tiro del outfield. Dávila batea por Sandoval y es out de Natilla a Cuervo.

Cero carrera, un hit, un error.

¡EL QUE FALTABA!

CUBA

	V.	C.	H.	O.	A.	E.
E. Estévez, 2b.	4	1	2	2	7	0
J. Torres, cf.	4	0	1	0	0	0
G. Toyo, lf.	5	1	1	1	0	0
L. Minsal, 3b.	4	1	0	0	4	0
B. Cuervo, 1b.	5	2	2	13	0	0
A. Fleitas, c.	3	0	1	6	1	0
E. Masiques, rf.	2	2	0	0	0	0
C. González, ss.	4	1	2	5	2	2
P. Jiménez, p.	3	1	0	0	3	0
Totales	34	9	9	27	17	2

NICARAGUA

	V.	C.	H.	O.	A.	E.
C. Newell, lf.	4	0	1	1	0	0
C. Alvarez, ss.	4	0	1	2	3	0
S. Cayasso, 1b.	4	1	2	8	0	0
S. Garth, cf.	2	0	0	5	1	0
J. Robinson, rf.	4	0	1	4	0	0
J. Williams, 3b.	4	0	0	3	3	1
R. Marenco, 2b.	3	0	1	1	3	1
A. N. Solórzano, p.	2	0	0	0	1	0
J. Sandoval, c.	2	0	0	1	1	0
J. A. Meléndez, p.	1	0	0	1	0	0
A. García, p.	1	0	1	0	0	0
M. Miranda, c.	1	0	0	1	0	0
H. Hernández (a)	1	0	0	0	0	0
F. Dávila (b)	1	0	0	0	0	0
Totales	34	1	7	27	12	2

Bateó por R. Marenco en el 9o.
Bateó por Miranda en el 9o.

Anotación por entradas.

Cuba	000	021	600—9
Nicaragua	000	100	000—1

Sumario.

Carreras limpias, a Solórzano 4; P. Jiménez, 1; a J. A. Meléndez 4; a A. García, 0. Carreras empujadas: S Cayasso 1; J. Torres, 2; A. Fleitas, 2; L. Minsal, 1; B. Cuervo, 3; C. González, 1. Home runs: S. Cayasso, 1. Three bases hits: B. Cuervo 2. Two base hits C. González 1; A. García 1. Sacrifice hits: P. Jiménez 1; A. Fleitas, 1 Bases robadas: E. Masiques, 1. Quedados en bases: Nicaragua, 8; Cuba, 5. Struck: P. Jiménez, 5; A. N. Solórzano 0. J. A. Meléndez, 0; A García, 2. Bases por bolas: P. Jiménez 2; A. N. Solórzano 4; J. A. Meléndez, 0; A. García, 0. Hits a los pitchers: a A. N. Solórzano 5 en 6 innings (salió en el 7o. sin outs) y 22 v.b.; a J. A. Melndez, 4 en 1 ining y 6 v.b. Pitcher derrotado: A. N. Solórzano. Tiempo: 2 horas 22 minutos. Umpires: A. Maestri, home; J. M. Magriñat, 1b.; B. Rodríguez, 2b.; R. Atán, 3a. Anotador: Eugenio de Torres.

EL HIT DE COCOLISO TORRES FUE LO QUE DECIDIO EL ENCUENTRO DE AYER Y LA SERIE MUNDIAL PARA CUBA

El oportuno atleta del Cubaneleco demostró su seguridad en los pinches, conectando el hit que significó prácticamente el triunfo de Cuba. Cuervo disparó dos largos triples. Score

El magnífico conjunto que representa a nuestro país en la gran serie mundial de Basebal Amateur, aseguró ayer tarde el primer lugar y el derecho a la Copa John Moore, en el evento patrocinado por la Dirección General de Deportes, venciendo por tercera vez consecutiva al equipo de Nicaragua, por score de 9 por 1, para apuntarse su quinto triunfo de la serie.

Una numerosa concurrencia, que casi llenaba los stands del stadium de La Tropical, presenció cómo la trouppe de los criollos caía sobre Solórzano y el Chino Meléndez, en tres innings decisivos, para asegurar el triunfo. Los fanáticos que concurrieron a La Tropical ayer tarde esperaban en su mayor parte una nueva aparición del Chino Meléndez frente a Natilla Jiménez, pitcher estelar de la selección cubana, pero en lugar de ello, salió al box el joven hurler Solórzano, que durante los cuatro primeros episodios logró dominar a la batería de los criollos.

Pero en el quinto acto, en el que nuevamente Cocoliso Torres hizo el papel de héroe, los cubanos comenzaron a batearle al lanzador seleccionado por la dirección de los nicaragüenses, y ya en el séptimo, después de permitir tres carreras y cinco de los hits bateados por los cubanos, tuvo que dejar el puesto al Chino Meléndez... Esta vez el formidable pitcher de los nicas fué víctima del impulso que desarrollaron los cubanos, y cuando se sacó el último out, un racimo de cinco anotaciones se había acumulado.

Natilla Jiménez domino a los mejores bateadores contrarios, y sólo el haberle pitcheado a Cayasso la home run ball, impidió que se anotara una lechada. El fuerte slugger de los vencidos pegó con poder extraordinario sobre una de las bolas lanzadas por Natilla en el cuarto inning y envió la esféride a viajar por el center field, colocándole de aire en la pista, y siendo recogida por Cocoliso Torres en la esquina de la pizarra anotadora. Este batazo de Cayasso, inicialista nica, dió a su team la carrera de la honrilla, y fué uno los más largos que hemos presenciado en el stadium de La Tropical.

Hasta ese momento, cuando Cayasso dió la delantera a Nicaragua con su jonrón, el match parecía un duelo entre Natilla Jiménez, por los cubanos, y Solórzano. El lanzador de los vencidos se comportó inspirado en los cuatro primeros actos, limitando a los criollos a un hit de apertura conectado por el gallego Estévez, en el primer inning. En el tercer acto Estévez y Cocolisso Torres lograron embasarse por bolas malas, pero no hubo anotación, y Solórzano continuó, para dominar en sucesión a Minsal, Cuervo y Fleitas.

El batazo de Cocoliso Torres.

Al finalizar el cuarto inning, gracias a Cayasso, los nicaragüenses figuraban a la delantera, y comenzó a murmurarse la posibilidad de que los nicas obtuvieran su primer triunfo frente a Cuba. Pero en el quinto entró en acción Cocolisso Torres.

Después que Masique y Clemente González habían logrado embasarse, Juan J. disparó un preciso batazo al right field, que fué fildeado brillantemente por Robinson, y que dió a los cubanos el margen que hubiera podido significar la victoria. La historia que siguió resultó terrible para los visitantes. Los criollos fueron dominados a medias en el sexto, en que Robinson atrapó dos buenos batazos de Fleitas, con un tribey de Cuervo intercalado, y se soltaron en el de la suerte, para anotar seis carreras, mediante cinco hits, una base por bolas y un error.

El juego de ayer marcó el resurgimiento de Cuervo como bateador en esta serie de baseball amateur. El inicialista cubano no había podido lucirse al bate en los primeros encuentros y en el match anterior contra los Estados Unidos conectó su primer hit; pero ayer volvió por la picada en forma espectacular, encabezando el ataque de los cubanos con dos hermosos batazos de tres bases, empujando tres carreras. El gallego Estévez se mantuvo en la lucha con Garth por el primer lugar entre los hitters, disparando dos safeties en cuatro veces al bate, y Cocoliso se mantuvo en su role de hombre efectivo y oportuno.

Estévez y Minsal, por los cubanos, y Garth y Robinson, por los nicas, se repartieron los aplausos en el fielding. El gallego aceptó siete lances, sin error realizando más de una jugada sensacional, como en el tercer acto, por ejemplo que hizo una preciosa cogida de un rolling de Alvarez, para ponerlo out en la inicial. Minsal tuvo a su cargo la jugada más espectacular de la tarde, cuando corriendo como un gamo hacia segunda, atrapó un rolling lento y sacó en perfecto tiro a primera, sin tomarse el lujo de reponerse. Alvarez fué la víctima también en esta ocasión.

En realidad el infield de los criollos, al igual que el outfield, brindaron a Natilla Jiménez un apoyo eficiente, respaldándolo de una manera decidida El lanzador de los cubanos tuvo muy pocos momentos de verdadero peligro. En el primer inning, cuando con dos outs tuvo hombres en primera y segunda, Robinson elevó un fly al infield. En el sexto nuevamente hubo dos almohadillas ocupadas, pero también con dos outs, y Robinson volvió a ser dominado, bateando un rolling a Cuervo. Y en el octavo, cuando se presentó el momento más difícil al llegarle Newell y Alvarez a las bases, sin outs, Cayasso, Garth y Robinson, tres peligrosos bateadores, fueron dominados, sin poder empujar a sus compañeros para el home. Y apoyado por sus compañeros, e intercalando un struck out aquí y allá, el lanzador procedente del Hershey se anotó su segundo éxito de la serie.

LIGA NACIONAL DE AMATEURS

El estado oficial de los teams es:

	J.	G.	P.	E.
Hershey	16	13	3	0
Atlético	16	12	4	0
Cienfuegos	16	11	4	1
Naval	16	11	5	0
Regla	16	10	5	1
Teléfonos	16	9	7	0
Artesanos	16	9	7	0
Cubaneleco	16	8	7	1
Cárdenas	16	8	8	0
Fortuna	16	8	8	[illegible]
Yara	16	7	9	0
Vedado	16	6	9	1

El Vedado, que está en último lugar entre los teams comprendidos en la segunda vuelta está a SEIS JUEGOS Y MEDIO DEL PRIMER LUGAR.

Sorteos Benéficos

FIJO
636
CORRIDOS
099 425

EN EL CUBANELECO DAN UN PROGRAMA DOBLE, DE INTERES

Cuatro teams con chance de ganar se verán envueltos en este card. Otros desafíos

UNA LUCHA MUY REÑIDA

(Por Pedro Galiana)

El domingo se reanuda la contienda de la Liga Nacional de Amateurs, y la afición gozará de distintos programas que tienen enorme interés... El mejor de todos es el señalado para Cubaneleco Park, después de luego... En él se verán envueltos cuatro teams con posibilidades championables: Marina, Cienfuegos, Regla y Círculo de Artesanos... Y esto indica que se jugará pelota de altura en todos los innings que se jueguen... En el Vedado habrá un segundo match interesante... Entre Tigres y Eléctricos... Y en Hershey y en Cárdenas se librarán batallas equilibradas, entre el Fortuna y los azucareros y entre el Teléfonos y el Deportivo.

¿Quién ganará estos primeros partidos de la segunda vuelta... Esto es difícil augurarlo... Cada team se ha fortalecido convenientemente, y podemos afirmar que costará trabajo dominarlos... El Cienfuegos tiene en Conrado Marrero su mejor arma... El sagüero ha adquirido mucha confianza desde que conquistó tan impresionante triunfo en el segundo juego de la serie mundial, y saldrá al diamante con fuerza moral sobre sus rivales, cuando actúe el domingo frente a los Marinos... Estos, por su parte, tienen la gloria de haber sido los únicos que han podido derrotar hasta ahora a la selección cubana de base-ball que actúa en la serie mundial, y esto es garantía suficiente de que están jugando pelota de altura... El team cubano es una de las mejores máquinas baseboleras que se han combinado entre amateurs últimamente, y, cualquier team que lo derrote puede sentirse satisfecho y convencido de que posee armas lo suficientemente buenas para imponerse entre amateurs... Echevarría debe pitchear el domingo por el Club Naval, y si el joven repite su performance del día que dominó a la Selección, registrará un duelo espectacular con Marrero, que está «entero», como se dice vulgarmente.

En el match de Regla y Círculo de Artesanos están envueltos dos teams de enorme colorido que saben batear cuando más daño pueden ocasionar al contrario... El Círculo de Artesanos descansará en su famoso pitcher zurdo, que perdió la selección del team cubano por mínima fracción... Y los reglanos pondrán en juego su poderosa batería, que es una de las más agresivas que se han visto este año entre los aficionados... Evaristo Ceñal, delegado del Regla, nos hablaba el otro día de sus muchachos, y afirmó que «sus maravillas de 1939» vendrán de abajo para ganar el campeonato amateur en forma impresionante... Ceñal, incidentalmente, no acaba de comprender qué es lo que le pasa a la primera base Cuervo... Dice que el muchacho está bien, y se extraña que no haya podido batear, como pudiera, en la serie mundial de baseball...

En el match Atlético-Cubaneleco debe jugarse igualmente buena pelota... 1939 ha sido para los Tigres el año de la suerte... Los breaks le han ayudado. Y jugando con tantos breaks han logrado alcanzar una posición envidiable que se proponen mantener a todo costo durante la segunda vuelta... Para detenerlos, el Cubaneleco se propone enviar al box al zurdito Mingolo del Monte, que tan buena pelota le pitcheó a la selección cubana, y si el santiaguero repite como aquella tarde memorable, mucho tendrán que jugar los Tigres para ganar el game... La troupe anaranjada tiene un detalle a su favor... Es dirigida por León Rojas, que conoce bien a los amateurs y sabe sacarles provecho a todas las situaciones difíciles que se presentan en los games, pero, el Cubaneleco cuenta con otro manager excelente: Alfonsito Rodríguez, y mantiene en sus filas jugadores como Ernesto Estévez y Cocoliso Torres, que apoyados en las glorias de la serie mundial, retornarán a la Liga Nacional para resultar sus figuras más efectivas...

En el choque anunciado para Hershey debe verse, también, buen baseball... Los azucareros jugarán con el handicap de que su pitcher estrella trabajó ayer frente al team de Nicaragua, lo que significa que irá cansado a la lomita si es que es enviado nuevamente al box, y nadie sabe si envueltos en este problema podrán rechazar el fuerte reto de los Blanquinegros, que con Isa en el short y Eliecer Alvarez en la lomita, lucen buenos para derrotar a cualquier equipo de la Liga... Una gran excursión fortunista acompañará a sus jugadores hacia el Central, y esto dará enorme colorido al partido de los eternos rivales...

En Cárdenas juega el Teléfonos, y aunque la novena de Palencia luce ganadora en el papel, el Maese Otero y su sobrino nos aseguran en la Habana que otra cosa resultará en el terreno... Otero dice que sus muchachos son invencibles en los grounds cardenenses, y está convencido de que el team triunfará para seguir buscando la copa del tercer lugar, que es el goal que ellos mismos se han trazado... Esto pudiera ocurrir... Los cardenenses son muchachos de espíritu y empleándolo con habilidad deben dar que hacer a todos sus rivales en la segunda vuelta del campeonato, que a juzgar por la forma en que se han reforzado los teams debe resultar una de las más interesantes en la historia de la Liga Nacional de Amateurs...

Un vistazo al estado de los clubs demostrará a todos que en esta segunda vuelta deben ocurrir cosas interesantes... La diferencia entre los teams es poca, y como cada uno ha adquirido ya el máximo de su eficiencia, está claro que jugarán pelota de altura antes de decidir los matches... El Hershey le lleva solamente un juego al Club Atlético de Cuba, cuyas demostraciones constituyen la sorpresa de la temporada... Una victoria del CAC sobre el Cubaneleco y una derrota azucarera ante el Fortuna provocará el empate en el primer lugar... El Cienfuegos está a juego y medio del primer lugar.... Y el Naval a medio juego del Cienfuegos... La situación es cerrada, repetimos, y esto provocará matches formidables que permitirán establecer a la Unión Atlética de Amateurs, un nuevo record de concurrencia.

M.E.C.D. 2016

SABADO Y DOMINGO PELEARAN LOS BOXERS DE CAMAGUEY EN LA HABANA

DE LOS SIETE BOXEADORES QUE SE PRESENTARAN DE CAMAGUEY, HAY DOS QUE AUN NO HAN PERDIDO UN BOUT

Chicho Boza, el ídolo de los camagüeyanos, que se enfrentará a Sergio Nápoles, el chiquillo que apadrina Thorwald Sánchez. Y Eliecer Campanioni que será el oponente de Lorenzo Safora

Por «PETER»

Mañana sábado y el domingo, tendremos dos buenos programas de boxeo amateur, en opción al Campeonato de los Guantes de Oro, la simpática justa de la Dirección General de Deportes, que con tanto celo y entusiasmo controla Luis Felipe Gutiérrez, el Norte y Guía del boxeo cubano.

En estos dos próximos programas veremos en acción a siete muchachos de la Academia de Boxeo de Camagüey, los cuales vienen a pagar una de las visitas que le han hecho los púgiles de La Habana. Como es natural, vienen los mejores. Y en esta ocasión, serán enfrentados contra buenos prospectos habaneros, lo que quiere decir, que si sobre estos adversarios de ahora los camagüeyanos, salen airosos, podrán regresar a su provincia satisfechos de haber realizado una labor de mérito.

Los boxeadores camagüeyanos que salgan victoriosos en los encuentros del sábado y domingo, podrán conceptuarse como elementos de valer, y podrán decir, con visos de certeza, que tienen un gran chance para optar por las fajas de sus divisiones.

Los boxeadores de Camagüey llegarán a La Habana en la mañana de hoy. Con ellos vendrán dos segundos de la Academia de Camagüey, el señor Bustillo, representante de la Dirección General de Deportes en aquella provincia, y puede que venga también con ellos, «Ukirnes», periodista de «Acción» y de «El Camagüeyano», gran simpatizador de los boxeadores de su terruño.

Entre los siete muchachos que vienen de Camagüey, se encuentran dos que están invictos: Chicho Boza y Eliecer Campanioni. El primero está conceptuado como el ídolo de Camagüey, y el segundo, es el mismo que derrotó recientemente a Giménez, boxer de Santiago de Cuba, que, a juzgar por sus condiciones, y por los encuentros que había ganado en Oriente, se consideraba un «cinch». Campanioni le ganó también recientemente a Guillermo Morejón, y últimamente se enfrentó contra Reinaldo Puentes Pi, pelea que resultó muy reñida, siendo declarada tablas, veredicto que provocó muchos comentarios, ya que había muchos aficionados que sostenían que el triunfo había correspondido al camagüeyano, pero no fueron pocos los que aseguraron todo lo contrario, que el vencedor había sido el muchacho de la Habana.

Mañana sábado, se ofrecerán seis peleas estrellas a la distancia de cinco rounds, y en los cuatro turnos últimos, aparecerán otros tantos representantes camagüeyanos: Angel Pino, Pedro Pendones, Chincho Boza y Eliecer Campanioni que serán contrarios de Juan Villalba, Fermín Alfonso, Sergio Nápoles, el popular «Guarina« que apadrina Tholward Sánchez, y Lorenzo Safora, respectivamente.

Los otros dos encuentros estrellas de mañana sábado serán entre Francisco E'ósegui, del Club Naval, contra Enrique Hernández, de San José de las Lajas y René Cantero, el hermano de Chile, contra Agustín Jiménez.

Los otros dos boxeadores camagüeyanos aparecen en el programa del domingo, cartel de doce encuentros, que además estará reforzado con las peleas a cinco rounds entre Nicolás Dueñas y Ramón Crespo; Tomás Valdés y Eduardo de la Torre y Eduardo Queris frente a Alvarez Mora.

Para el Sábado

Primera Pelea, a 3 rounds, 126 libras. Ricardo González (Academia vs. Arturo Rosales (Academia.)
Segunda Pelea, a 3 rounds, 80 libras. Mario Montero (Academia vs. Avelino Ruiz (Academia.)
Tercera pelea, a 3 rounds, 112 libras. José Grandal (Academia) vs. Sergio González (Academia).
Cuarta Pelea, a 3 rounds, 135 libras. Julio López (Academia) vs. Arsenio Núñez (Academia.)
Quinta Pelea, a 3 rounds, 105 libras. Narciso Figarola (Academia) vs. Arcadio Martínez (Academia.)
Sexta Pelea, a 3 rounds, 100 libras. Antonio Izquierdo (Academia) vs. Gilberto Azcuy (Academia.)
Star bout, a 5 rounds, 135 libras.—Francisco Elosegui (Club Naval) vs. Enrique Hernández (San José de las Lajas.)
Star bout, a 5 rounds, 126 libras.—René Cantero (Academia) vs. Agustín Jiménez (Academia.)
Star bout, a 5 rounds, 118 libras.—Pedro Pendones (Academia Camagüey) vs. Fermín Alfonso (Academia Habana.)
Star bout, a 5 rounds, 105 libras.—Chicho Boza (Academia Camagqey) vs. Sergio Nápoles (Academia Habana.)
Star bout, a 5 rounds, 118 libras.—Eliecer Companioni (Academia Camagüey) vs. Lorenzo Safora (Academia Habana.)

ITURRINO Y ONAINDIA, CON DOS MAGNIFICOS ZAGUEROS, LUCHARAN EN NOTABLE MATCH DE H.-MADRID

Aníbal y Epifanio pesarán mucho en la decisión de este notable encuentro. La matinée resultará muy interesante. Pedrito contra Montes. Mucho entusiasmo en la Bombonera

Recalde y Navarrete se enfrentarán con Malluquiza menor y Azpeitia en la matinée de esta tarde en el Habana-Madrid, primera parte de una función revestida de enorme arrastre. Y será la lucha de esos cuatro pundonorosos pelotaris el detalle que proporcionará las mayores emociones a todos los fanáticos de la pelota vasca que tengan el buen gusto de presenciar el turno de la función cuyo programa comentamos.

La lucha entre Buendía y Malluquiza mayor a fin de tarde, será otro de los interesantísimo de la matinée, auxiliados esos dos batalladores defensores de los cuadros graves por Girón y Severino, que harán cuanto esté a su alcance por salir airosos.

Por la noche habrá tres estelares como de costumbre. Buendía vuelve al tablado para acompañar al «loco» Aguinaga y con defensor tan hábil en la zaga, el «demente» podrá pelotear de lindo en sus cuadros. Salvador, acostumbrado a medirse ya con este contrario fuerte tendrá en Cubota un aliado poderoso que lanzará metralla a placer desde el fondo de la cancha.

A segunda hora habrá un partido de excepcional interés al medirse Iturrino con Onaindia y Aníbal con Epifanio. El Maestro ha sido siempre una de las altas figuras del cuadro de la Bombonera y continuará hoy su buena labor de esta temporada. Aníbal, convercido de un zaguero de gran eficiencia, será un factor fuerte en la decisión de este excepcional combate.

Terminará la función con otro partido admirable. Montes con Gayarre forma una pareja excelente, mientras Pedrito, que de aquéllos primeros partidos ha subido hasta buscarse un puesto entre los ases, tendrá en el vasco Uria un auxiliar de alta escuela.

Función de irresistibles atracciones.

PROGRAMA DE LA FUNCION CORRIDA DE HOY QUE COMENZARA A LAS 3 EN PUNTO

PRIMER PARTIDO a 25 tantos.— Pascau y Machín, blancos, contra Torres y Abando, azules. A sacar ambos del cuadro 14 y medio.
PRIMERA QUINIELA a 6 tantos.— Pascau, Torres, Machín, Abando, Navarrete, Malluquiza menor.
SEGUNDO PARTIDO a 30 tantos.— Recalde y Navarrete, blancos, contra Malluquiza menor y Azpeitia, azules. A sacar los primeros del 14 y los segundos del 15.
SEGUNDA QUINIELA a 6 tantos.— Girón, Severino, Buendía, Malluquiza mayor, Recalde y Azpeitia.
TERCER PARTIDO a 30 tantos.— Girón y Malluquiza mayor, blancos, contra Severino y Buendía, azules. A sacar ambos del cuadro 14 y medio.

POR LA NOCHE A LAS 8 Y 30

PRIMER PARTIDO a 25 tantos.— Aguinaga y Buendía, blancos, contra Salvador y Cubota, azules. A sacar ambos del cuadro 14 y medio.
PRIMERA QUINIELA a 6 tantos.— Aguinaga, Iturrino, Onaindia, Salvador, Cubota y Buendía.
SEGUNDO PARTIDO a 30 tantos.— Iturrino y Aníbal, blancos, contra Onaindia y Epifanio, azules. A sacar ambos del cuadro 14 y medio.

SEGUNDA QUINIELA a 6 tantos.— Montes, Pedrito, Uria, Aníbal, Epifanio y Gayarre.
TERCER PARTIDO a 30 tantos.— Montes y Gayarre, blancos, contra Pedrito y Uria, azules. A sacar ambos del cuadro 14 y medio.

RESULTADO DE LA FUNCION CELEBRADA AYER TARDE

Primer Partido

	Tantos
Girón y Machín	25
Severino y Abando	21

Primera Quiniela
Ganador: Recalde.

Segundo Partido

	Tantos
Valenzuela y Uria	21
Recalde y Cubota	30

Segunda Quiniela
Ganador: Cubota.

Tercer Partido

	Tantos
Malluquiza y Buendía	28
Torres y Azpeitia	30

Mejoró Tejada el record centroamericano de los 1,500 metros

SPORTS DIARIO DE LA MARINA SPORTS

AÑO CVII LA HABANA, VIERNES, 25 DE AGOSTO DE 1939 PAGINA QUINCE

CUBA TIENE CHANCE EN LA JUSTA INTERNACIONAL DE AJEDREZ

Acabamos de recibir una nota de la Federación Cubana de Ajedrez donde se comenta las grandes posibilidades del equipo cubano que envió la Dirección General Nacional de Deportes a Buenos Aires. Dice la nota de referencia que nuestro país ha sido incluído en un grupo fuerte, donde discutirá con Estonia y el gran maestro Keres, pero agrega que Cuba clasificará y dará formidable batalla en los finales.

La nota se extiende informándonos del estado en que se encuentran sus torneos municipales de Artemisa, Matanzas, Camajuaní, Caibarién, Victoria de las Tunas, Puerto Padre y la Habana y el Torneo Nacional Juvenil. Por falta de espacio no publicamos íntegra dicha nota, pero trasmitimos a nuestros lectores la esencia de la misma.

Paz luce ganador entre los seniors de la Habana; Enrique García González, Enrique Velazco y Antonio Bustamante entre los Super-Junior; Julián Llera, Daniel Piquer y Susini de Armas en los Junior; Enrique Gavilondo, Aurelio Delgado y Roberto Peña en los juveniles: José Luis Barreras en Victoria de las Tunas: Bonifacio Ramírez, José Felipe Díaz y el joven Monterrey en Camajuaní.

NOTAS DE ESGRIMA

—Aumenta el deporte.
—En los Estados Unidos.
—Unas notas interesantes.

Por EL MOSQUETERO

La esgrima, considerada como uno de los deportes más antiguos, en épocas lejanas era prácticamente el único que practicaba la flor y nata de la nobleza en Europa. Extensa es la biblioteca que relata los encuentros y torneos más famosos de la historia, en que las más de las veces perdía la vida alguno de los caballeros en un alarde de valor encaminado a conquistar el corazón de la dama de sus ensueños. Y hasta la realeza tomaba parte en esos torneos y sufría las consecuencias de encontrarse con un adversario de más fuerza o destreza.

Los museos más célebres de Europa están abarrotados con las armas y corazas empleadas en esos famosos torneos, verdaderas joyas de arte de finísimo acero muchas veces con incrustaciones de oro, que invariablemente ostentaban el escudo de armas de sus poseedores.

Mas con el cambio de los tiempos, a través de una larga tradición, la esgrima se ha estilizado y ha llegado hasta nosotros, no como un deporte en que predomina la fuerza (el mandoble de Ricardo Corazón de León difícilmente lo puede levantar un hombre corpulento), sino como un verdadero arte en que predomina la destreza y la técnica.

Por su origen de allende los mares, era natural que cuando mayor fué la influencia europea en Cuba, floreciera con más esplendor la esgrima en Cuba. En esa época, cada ciudad cubana de alguna importancia, contaba con una o más salas de armas donde se reunía lo más culto de la sociedad para practicar este deporte.

Después, con la influencia americana, otros deportes fueron conquistando adeptos y la esgrima quedó en manos de unos pocos que sabían apreciarla en todo lo que valía.

Mas ahora resulta que en los Estados Unidos adquiere la esgrima más y más adeptos, siendo inmenso el incremento que se observa, con la particularidad de que las damas son de las más entusiastas, por las ventajas físicas que se derivan de la práctica de este deporte.

Y ahora preguntamos ¿qué deporte tiene la importancia mundial de la esgrima? Ninguno. ¿Pruebas? Tan solo la esgrima, en medio de la presente situación política mundial puede reunir a die zy nueve naciones del mundo, separadas diametralmente, muchas de ellas, por sus credos políticos. Véase la lista de las naciones inscritas oficialmente para el campeonato mundial de esgrima que comenzará a celebrarse el día 31 de agosto de este año en Merano, Italia, Alemania, Bélgica, Gran Bretaña, Grecia, Holanda, Hungría, Luxemburgo, Mónaco, Noruega, Portugal, Suecia, Suiza, e Italia.

¿Qué otro deporte puede lograr, por sí solo, reunir estas diez y nueve naciones en un campeonato mundial?

LIGA AMERICANA

En Chicago. (Nocturno).

Boston	1
Chicago	3

Auker y Peacock: Rigney y Tresh.

EMILIO REGALO A LA AFICION UNA BRILLANTE DEMOSTRACION, DEJANDO A SEGUNDO EN 18

Con Uriona en los últimos cuadros, el estilista superó fácilmente a Canela y Maguregui que no dieron batalla en ningún momento. Emilio fué el héroe de la jornada de anoche

Bueno en el papel y mejor en la realidad de la cancha, el estelar de anoche en el Frontón Jai Alai marcó un triunfo facilísimo para Emilio y Uriona, que dejaron en 19 a Segundo y Maguregui. En plenitud de forma el estilista y su compañero no encontraron dificultades para presionar a sus enemigos que en ningún instante del monótono encuentro, fueron rivales de consideración.

Ayer ha jugado Uriona otro gran partido reafirmándose en su pedestal de segundo zaguero de la nómina; pero el héroe inconfundible de la noche ha sido el cubano Emilio, que ha escrito «Coca Cola» con el mimbre a tres pulgadas de la chapa roja del frontis sin que el más ligero «borrón» hiciera sombra a su maravillosa actuación. Anoche el Estilista ha realizado primores en todos los aspectos del juego. A la defensiva, aceptó todo cuando pasó a su lado con esa fogosidad que le caracteriza y su seguridad magnífica le permitió entrar de bote pronto en todos los cuadros para rubricar con remates sensacionales que levantaron en peso a la nave entera.

La labor de Emilio salvó el partido deportivamente. Su juego vistoso, espectacular, fué la única noche destacable de una jornada que pasó por la cinta de cemento de la vieja casona de Concordia con la humildad de una violeta. Para los espectadores asiduos al Jai Alai, el joven astro cubano está jugando en la mejor forma de su vida. Ni cuando irrumpió en el coro de estrellas en ascensión prodigiosa que asombró a los expertos, el fiel amante de la música clásica había logrado actuaciones tan perfectas como estas que ha regalado a la afición en sus últimas salidas. La de anoche, ha sido la jornada cumbre; no podemos llamarla consagradora porque su figura está visiblemente encajada entre las primeras del cuadro; pero sí la mejor de cuantas ha logrado a través de su bellísima historia en la catedral de los gritos.

Segundo ha jugado anoche con su seguridad característica y Maguregui ha hecho por la pamplonesa todo cuanto ha podido; pero el avance impetuoso del cubano no podía ser detenido anoche por un hombre de la clase de Roque. En nuestros apuntes sobre el partido, decíamos que Maguregui lucía el punto débil del choque y el Hércules de Motrico tuvo que soportar con estoicismo un ataque continuo de sus enemigos, para morir en la trinchera casi deshecho. Emilio está pegando con facilidad con ambas manos. De revés extiende, levanta y pone malo el rebote; de derecha la enchula u obliga a entrar forzado al zaguero contrario. Haciendo ese juego y apoyado en la faena brillante que tras él rindió Uriona en todos los momentos, no tuvo problemas para Roque que, agotado solo podía entregar mansamente devolviendo a buena... y devolver a buena noche, entregarle la pelota a Emilio, era condenar a Restituto a un viraje violento en el tanteador.

Tranquilo, sereno, Emilio esperaba el mensaje de «buena voluntad» de Maguregui y virando la canasta, fulminaba remates a todos los ángulos, que burlaban los esfuerzos del pequeño Segundín.

El partido, en ese tren, se deshizo siempre fácil por los azules. Después de un empate preliminar a dos, la lucha se hizo fósil para el cubano y Uriona, que pasearon la distancia en medio de un silencio sepulcral...

En el primero, Ochoa y Arrondo cometieron un abuso con Creus y Urizar, que echaron anclas en diecisiete.

PROGRAMA OFICIAL PARA LA FUNCION DE MAÑANA SABADO A LAS 8.30 P. M.

PRIMER PARTIDO a 25 tantos.— Guruceaga y Salazar, blancos, contra Irigoyen III y La Paz, azules. A sacar los primeros del cuadro 10 y los segundos del 9 y medio.
PRIMERA QUINIELA a 6 tantos.— Elizondo, Ecenarro, Lorenzo, Gabriel, Guillermo y Ermúa.
SEGUNDO PARTIDO a 30 tantos.— Gabriel y Ecenarro, blancos, contra Elizondo y Ermúa, azules. A sacar ambos del cuadro 10.
SEGUNDA QUINIELA a 6 tantos.— Maguregui, Egozcue, Andrés, Vallejo menor, Areitio y Arrondo.
TERCER PARTIDO a 30 tantos.— Egozcue y Areitio, blancos, contra Andrés y Maguregui, azules. A sacar ambos del cuadro 10.

APROVECHARON SUS HITS LOS YANKEES PARA GANAR: 11x5

El zurdo Howard Mills lanzó buena pelota pero homers de los Yankees fueron mucho

SAN LUIS, agosto 24. (AP.)—Los Yankees del New York desperdiciaron poco de su ataque de 12 hits, hoy, para derrotar a los Browns del San Luis por score de 11 a 5, y extender su cadena de victorias en los últimos juegos a cinco.

En el ataque de los campeones se distinguieron jonrones de Charley Keller, Jake Powell y Crosetti. Monte Pearson no dió una exhibición muy efectiva, pero el batting de los Yankees se impuso esta vez. Pearson recibió el crédito de la victoria, pero Johnny Murphy tuvo que pitchear los tres últimos actos. El zurdo Howard Mills lanzó por los Browns, y ponchó a diez contrarios, pero las bolas de jonrón que pitcheó a Crosetti, Powell y Keller, más el fielding errático de sus compañeros, particularmente en el séptimo, causaron su caída.

Véase el score:

NEW YORK YANKEES

	V.	C.	H.	O.	A.	E.
Crosetti, ss	5	2	2	3	6	0
Rolfe, 3b	4	2	1	1	1	0
Keller, rf	6	3	3	3	0	0
DiMaggio, cf	5	1	3	0	0	0
Dickey, c	4	0	0	9	1	0
Gordon, 2b	5	0	1	3	2	0
Powell, lf	4	2	2	1	0	0
Dahlgren, 1b	5	0	0	7	0	0
Pearson, p	1	0	0	0	0	0
Rosar (1)	0	1	0	0	0	0
Murphy, p	2	0	0	0	1	0
Totales	41	11	12	27	11	0

(1)—Bateó por Pearson en el 7o.

SAN LUIS BROWNS

	V.	C.	H.	O.	A.	E.
Berardino, 2b	5	0	1	1	4	1
Laabs, cf	4	1	2	3	0	0
McQuinn, 1b	4	1	1	8	0	0
Solters, rf	5	0	0	0	0	0
Clift, 3b	3	1	0	0	3	0
Gallagher, lf	3	0	0	1	0	0
Grace, lf	1	0	0	0	0	0
Glenn, c	1	1	0	10	1	1
Christman, ss	4	1	3	4	2	1
Mills, p	3	0	1	0	1	0
Sullivan (1)	1	0	1	0	0	0
Totales	34	5	9	27	11	3

(1)—Bateó por Mills en el 9o.

Anotación por entradas:

New York . . . . 210 000 422—11
San Luis . . . . 000 212 000—5

Sumario:

Empujadores: Keller, 5; Powell, J. Gordon, 2; Crosetti, McQuinn, 2; C Laabs, Christman, Berardino. Two base hit: Powell. Three base hit: Christman. Home runs: Keller, Powell, McQuinn, Crosetti. Double play: Crosetti a Gordon a Dahlgren. Quedados en bases: New York, 11; San Luis, 8. Bases por bolas: Mills, 7; Pearson, 4; Murphy, 2. Struck outs: Mills, 10; Pearson, 7; Murphy, 2. Hits: a Pearson, 8 en 6 innings; a Murphy, 1 en 3. Dead ball: Mills, a Dickey. Pitcher ganador: Pearson. Umpires: Geisel, Rue y Ormsby. Tiempo: 2:15. Concurrencia: 1,225 espectadores.

LIGA NACIONAL

En Brooklyn (nocturno).

		C.	H.	E.
Cincinnati	000 000 020—	2	8	0
Brooklyn	000 031 00x—	4	6	0

Baterías: Shoffner, Grissom y Lombardi; Pressnell y Todd. (home run: Todd).

En Filadelfia (nocturno).

San Luis	5
Filadelfia	6

Baterías: McGee y Padgett; Mulcahy y Millies.

NUMERITOS

Estado de los clubs

	J.	G.	P.	Ave.
Cuba	5	5	0	1000
Nicaragua	5	2	3	400
Estados Unidos	4	0	4	000
Totales		7	7	

Batting colectivo

	J.	V.	C.	H.	Ave.
Cuba	5	174	37	43	.247
Nicaragua	5	173	15	37	.214
E. Unidos	4	127	9	19	.150

Fielding colectivo

	J.	O.	A.	E.	Ave.
Nicaragua	5	140	57	7	.966
Cuba	5	141	77	9	.960
Estados Unidos	4	102	53	17	.901

Batting individual

	V.	C.	H.	Ce.	Ave.
S. Garth. (N)	18	3	9	1	.500
C. Marrero (C)	4	1	2	2	.500
M. Tamayo s. (C)	2	0	1	2	.500
E. Alvarez (C)	4	1	2	0	.500
E. Estévez (C)	13	4	6	3	.462
A. García (C)	11	0	4	0	.364
S. Cayasso (N)	18	2	5	2	.278
C. González (C)	15	4	4	2	.267
H. Ogden (E.U.)	15	1	4	2	.267
L. Minsal (C)	19	5	5	5	.263
G. Toyo (C)	23	3	6	5	.261
A. González ((C)	4	0	1	0	.250
W. González (C)	4	0	1	1	.250
A. Alvarez (N)	8	0	2	2	.250
C. Newell (N)	20	0	5	1	.250
E. Masiques (C)	13	5	3	0	.231
Ch. Forbes (E.U.)	13	1	3	1	.231
B. Cuervo (C)	18	4	4	5	.222
E. Alvarez (N)	18	1	4	1	.222
J. Robinson (N)	14	1	3	0	.214
J. Justice (E.U.)	14	1	3	3	.214
M. Fajo (C)	10	1	2	1	.200
J. J. Torres (C)	20	6	4	3	.200
R. Marenco (N)	5	0	1	0	.200
J. A. Meléndez (N)	6	1	1	0	.167
W. Steppen (E. U.)	14	1	2	0	.143
T. Callahan (.U.)	14	2	2	1	.143
P. Jiménez (C)	7	2	1	0	.243
J. Sandoval (N)	7	0	1	0	.143
H. Hernández (N)	7	1	1	1	.143
R. Burgette (E.U.)	15	2	2	0	.133
R. Woehr (E.U.)	16	0	2	0	.125
B. Yavanovich (EU)	8	0	1	1	.125
A. Fleitas (C)	21	0	2	2	.095
C. Navas (N)	15	5	1	0	.067
F. Webb (EU)	10	0	0	0	.000
H. Sol.s (N)	8	0	0	0	.000
P. Gutiérrez (C)	4	1	0	0	.000
R. Davis (EU)	1	1	0	0	.000
D. Pérez (C)	2	0	0	0	.000
H. Anderson (EU)	6	0	0	0	.000
B. Williams (EU)	3	0	0	0	.000
W. Ericson (EU)	2	1	0	0	.000
J. Williams (N)	13	1	0	1	.000
A. N. Solórzano (N)	2	0	0	0	.000
M. Miranda (N)	2	0	0	0	.000
F. Dávila (N)	1	0	0	0	.000
J. Chapman (EU)	0	0	0	0	.000

VENCIO EL TEAM DE PITTSBURGH AL NEW YORK

Elbie Fletcher contribuye con un jonrón a la victoria de su compañero Max Butcher, ayer

NEW YORK, agosto 24. (AP.)—Con la ayuda de un jonrón de Elbie Fletcher, que produjo dos carreras, el gran Max Butcher se apuntó su segunda victoria consecutiva para los Piratas, 4 por 3, sobre los Gigantes del New York.

Fletcher conectó su cuadrangular en el segundo acto, con uno en base. Manuel Salvo, que trabajó en cinco innings, recibió el crédito de la derrota. Butcher sólo tuvo un inning malo, el octavo, cuando los Gigantes anotaron todas sus carreras con tres hits y un error de Young.

PITTSBURGH

	V.	C.	H.	O.	A.	E.
Bell, cf	5	1	1	3	0	0
L. Waner, cf	0	0	0	1	0	0
P. Waner, rf	5	0	2	3	0	0
Vaughan, ss	4	0	2	3	3	0
Rizzo, lf	2	1	0	2	0	0
Fletcher, 1b	3	1	1	11	1	0
Brubaker, 3b	2	1	0	1	1	1
Young, 2b	3	0	1	2	7	1
Susce, c	3	0	0	1	0	1
Butcher, p	4	0	0	0	1	0
Totales	21	4	7	27	13	3

NEW YORK GIGANTES

	V.	C.	H.	O.	A.	E.
Whitehead, 2b	3	0	0	4	7	0
McCarthy (3)	1	1	0	0	0	0
Kampouris, 2b	0	0	0	1	0	0
Moore, lf	4	1	2	2	0	0
Demaree, cf	4	0	2	1	0	0
Ott, rf	3	0	0	0	0	0
Danning, c	4	0	0	4	1	0
Bonura, 1b	4	0	0	13	0	0
Jurges, ss	4	0	1	1	4	0
Hafey, 3b	4	1	1	1	4	1
Salvo, p	1	0	0	0	2	0
Seeds (1)	1	0	0	0	0	0
Gumbert, p	0	0	0	0	0	0
Ripple (2)	0	0	0	0	0	0
Brown, p	0	0	0	0	0	0
Totales	33	3	6	27	18	1

(1)—Bateó por Salvo en el 5o.
(2)—Bateó por Gumbert en el 8o.
(3)—Bateó por Whitehead en el 8o.

Anotación por entradas:

Pittsburgh . . . . 020 110 000—4
New York . . . . 000 000 030—3

Sumario:

Empujadores: Fletcher, 2; Young, Rizzo, Moore, Demaree. Two base hits: Demaree, 2; P. Waner. Home run: Fletcher. Base robada: Brubaker. Sacrifice: Rizzo. Double plays: Hafey a Whitehead a Bonura, dos; Young a Vaughan a Fletcher; Jurges a Danning a Bonura. Quedados en bases: New York, 5; Pittsburgh, 9. Bases por bolas: Salvo, 6; Butcher. 2; Gumbert, 2. Struck outs: Salvo, 1; Gumbert, 2; Butcher, 1. Hits: a Salvo, 5 en 5 innings; a Gumbert, cero en 3; a Brown, 2 en 1. Pitcher derrotado: Salvo. Umpires: Sears, Barr y Moran. Tiempo: 2:09. Concurrencia: 4,341.

ANOTACIONES POR ENTRADAS

LIGA AMERICANA

En Cleveland:

Primer juego

		C.	H.	E.
Filadelfia	200 000 000—	2	9	1
Cleveland	260 101 00x—	10	13	2

Baterías: Ross, Potter (2), Masters y Hayes, Brucker (6); Harder y Rcllie Hemsley, Sewell (8).

Segundo juego

		C.	H.	E.
Filadelfia	000 20 0 000—	2	9	2
Cleveland	120 0110 03x—	17	16	3

Baterías: Reninger, Dean, Masters y Hayes, Brucker; Milnar y Hemsley; Sewell.

En Detroit:

		C.	H.	E.
Washington	010 000 000—	1	8	2
Detroit	120 110 21x—	8	11	0

Baterías: Leonard, Masterson y Ferrell; Trout y York.

MARTI CLUB

Sigue Llovet en el puesto de honor al ganar su match de ayer

El peligro de los aspirantes al top en la justa a 3 bandas del Martí, parece encariñado con este insumergible gladiador, que, por salida, mejora su posición con sendas victorias. No hay quien le ataje. Al esfuerzo de sus opositores se crece y agiganta, destrozando al enemigo con el arma de su voluntad y fe en el triunfo.

Vimos ayer en él a una esfinge. R. Torrens, su opositor, venía a ganar, a poner la alambrada para detener su marcha triunfal. Abrió con violento ataque, marcando una delantera peligrosa, 7x3. El partido es a 30 puntos. Tramo corto. Hay que despertar rápido o se hunde en la derrota. Llovet está perplejo, pero su calma es glacial; ni pierde efectividad ni se arredra; persigue a Torrens con saña, lo alcanza; el empate le dá brio; se desborda y dibuja 5 carambolas en tiro preciso que le valen una ovación y asume la delantera, que no pierde más, alcanzando otra victoria merecidísima con un promedio de verdadero campeón, el que señalamos como grande. 28 innings, 30 puntos. Es mucho Lloet.

El segundo partido fué una sorpresa, al vencer espectacularmente el gran J. Pi a J. ..bella.

A este Pi, popular y simpático, por su carácter jovial, le ganarán muchos partidos, pero ninguno le gana a fuerza de taco. Se le puede llamar el «Babe Ruth» del billar pues los jonrones los batea sobre el paño verde, tal es su taco formidable. He aquí los ocupantes de los primeros lugares:

1.—M. Llovet.
2.—J. Getan.
3.—J. Vieito.
4.—G. Tudela.
5.—M. Estévez.
6.—A. Baquedano.

Un team cubano de basket jugará este año una serie de matches en Puerto Rico

La selección del team cubano se hará tras un largo período de entrenamiento. El coach que se designe será el encargado de escoger los atletas que han de dar el viaje. Detalles

Por fin, podemos decir hoy a nuestros lectores que será un hecho el envío de un team cubano a Puerto Rico, a participar en un clásico de basket ball que se instaura con este viaje de los atletas cubanos. La Dirección General de Deportes, en combinación con la Federación Insular de Balón Cesto de Puerto Rico han llegado a un acuerdo para establecer anualmente un campeonato entre las dos naciones, tocando a Cuba hacer el primer viaje. En la próxima temporada la DGND presentará a los fanáticos cubanos el formidable conjunto puertorriqueño, uno de los favoritos del basket ball en los juegos Deportivos Centroamericanos.

Demás está decir que la DGND demuestra, una vez más, que su acción en el deporte es lo más beneficiosa que podía esperarse. Esta excursión de atletas cubanos a tierras extranjeras sirven a manera de premio a nuestros ases del basket ball, que podrán, gracias a su dominio del bello deporte, representarnos en una justa internacional, el mayor orgullo que guarda en sus records el atleta amateur....

El comandante Mariné, en reunión celebrada con sus asesores de basket ball, Chano Sampedro y Ricardo G. Menocal, estudió la forma para seleccionar el equipo cubano. De acuerdo con el criterio sustentado en la DGND, que no es otro que la mayor diafanidad en sus actuaciones, ese team que irá a Puerto Rico será escogido de la siguiente forma:

Todos los atletas que se crean con derecho a representar a Cuba en la serie deben inscribirse en la asesoría de basket ball de la Dirección General. Tienen que estar capacitados para poder estar fuera entre los díac comprendidos a! primero de octubre al siete de noviembre, fecha de llegada. Las inscripciones comienzan en el día de hoy, agosto 25, hasta el día cinco del próximo mes de septiembre. Tan pronto estén cerradas las inscripciones comenzará el entrenamiento y la selección de los jugadores, que se hará mediante el juicio del coach que se nombre y de los asesores del deporte. Todos los jugadores que se crean fuera de clase para este evento internacional pueden sser desechados en la primera práctica que rindan. De once y media a una se aceptan las inscripciones en la asesoría de basket ball de la Dirección.

De acuerdo con esta convocatoria, tienen todos los atletas derecho a representarnos en el clásico basket ball próximo. Cuba tiene en la actualidad un formidable grupo de estrellas en el bello deporte, por lo que imaginamos que podremos hacer un gran equipo para enviarlo a Puerto Rico.

CLAUDE PASSEAU OBTUVO SU EXITO NUMERO DOCE: 6x1

Los Cubs del Chicago ganaron su onceno juego en las últimas 15 salidas al field. Score

BOSTON, agosto 24. (AP.)—Claude Passeau llegó a la docena de triunfos en la temporada, guiando a los Cubs del Chicago a una victoria de 6 por 1 sobre los Bees del Boston.

Dos errores cometidos por los Bees contribuyeron poderosamente a la caída del team. El Boston bateó más que el Chicago, pero no pudo hacer valer esto. El triunfo es el onceno de los Cubs en las últimas quince salidas

CHICAGO CUBS

	V.	C.	H.	O.	A.	E.
Hack, 3b	5	1	1	0	7	0
Herman, 2b	4	1	0	3	4	0
Galan, lf	3	2	1	1	0	0
Leiber, cf	4	1	0	1	0	0
Nicholson, rf	1	0	0	2	0	0
Reynolds, rf	2	1	1	3	0	0
G. Russell, 1b	4	0	3	14	0	0
Mattick, ss	4	0	0	2	5	0
Mancuso, c	3	0	1	1	0	0
Passeau, p	3	0	0	0	2	0
Totales	33	6	7	27	18	0

BOSTON BEES

	V.	C.	H.	O.	A.	E.
Outlaw, cf	5	1	3	3	0	1
Garms, rf	4	0	2	1	0	0
Hassett, 1b	3	0	1	8	2	0
Cuccinello, 2b	4	0	1	5	1	0
Simmons, lf	4	0	2	3	0	0
Majeski, 3b	3	0	0	0	1	1
Warstler, ss	4	0	0	3	7	0
Masi, c	4	0	1	3	0	0
Sullivan, p	4	0	1	1	2	0
Totales	35	1	11	27	13	2

Anotación por entradas:

Chicago . . . . . 200 001 030—6
Boston . . . . . 100 000 000—1

Empujadores: Reynolds, 3; G. Russell, 3; Hassett. Two base hits: Galan. Garms. Sacrifices: Herman, Passeau, Hassett. Double plays: Passeau a Mattick a G. Russell; Mattick a Herman a G. Russell; Warstler a Cuccinello a Hassett; Hassett a Warstler a Hassett. Quedados en bases: Chicago, 5; Boston, 9. Bases por bolas: Passeau, 1; Sullivan, 3. Strike outs: Passeau, 1; Sullivan, 1. Umpires: Goetz, Pinelli y Reardon. Tiempo: 1:56. Concurrencia: 1,842 fans.

TRECE EVENTOS EN LAS JUSTAS DE NATACION QUE DARA LA LIGA SOCIAL

Trece eventos, incluyéndose una competencia especial de 1,000 metros libre estilo, categoría abierta, en opción al campeonato nacional de Cuba, se celebrarán en la noche de hoy, comenzando a las nueve (9), en la piscina del Vedado Tennis Club, bajo los auspicios de la Federación Nacional de Amateurs de Natación y Diving de Cuba.

Y este meet será aprovechado por un grupo de nadadores juniors para optar por los títulos nacionales individuales de la Federación, en un programa interesantísimo, pues se trata de una fiesta de alta atracción, donde los duelos en todos los eventos se sucederán.

El programa comenzará a las nueve en punto con los interesantísimos clavados de diving de trampolin de 3 metros y plataforma de cinco metros, discutiéndose por primera vez el campeonato nacional junior en esta última especialidad. La Federación auspició también el primer evento oficial de diving de trampolín de 5 metros para novicios hace días.

PEDRO POEY GANO LA PELEA ESTELAR A LORENZO COLLAZO

En el semi-final Pedrito le ganó a Venturita Ramos en una pelea que fué muy dura

Pedro Poey le concedió un handicap de siete libras a Lorenzo Collazo y le ganó la decisión en cinco rounds, en la pelea estelar de anoche, en el ring de la Arena Cerveza Cristal. Verdad es que Poey está boxeando mucho, pero no es menos cierto también que Lorenzo Collazo ha bajado mucho en su forma. Nunle vimos pelear peor que anoche.

En una reñida pelea Pedrito Martínez le ganó por puntos a su futuro cuñado Ventura Ramos. La pelea fué dura, ambos se dieron con todo lo que tenían. Pedrito ganó el primero y quinto rounds; Ventura el cuarto, y fueron tablas el segundo y tercero. El público, no obstante, chifló la decisión con entusiasmo.

Guillermo Morejón le ganó por knock-out en el tercer round a Armando Valdés Kindelán, que dió una demostración de coraje. Y no hubo más star-bouts porque Mario Díaz, se enfermó.

De las peleas preliminares, sobresalió la de los fiñes Lino García y Francisco Castro, que ganó el primero. Castro es muy guapo, pero Lino sabe más de boxeo, y por eso ganó. José Moreno le ganó a Juan Luis Astiers; Evaristo Aparicio le ganó a Nicolás Eiseoeaun, pero los jueces, esta vez, se contagiaron con el público, que le gusta dar peleas por simpatías; y se la dieron al polaquito; Angel Arozamena venció por puntos, después de un round extra, a Rodolfo Medina; Alfredo Pérez derrotó a Pedro Serrano; Manuel López a Conrado Sierra; Ramiro González a Evelio Torres y Cecilio Gilbert a Armando Abreu.

Oe jueces actuaron los señores Manuel Saa (Firpo) y Milton Baron. De referee, en todos los encuentros, Humberto Casal.

ADEMAS IMPUSO OTRA MARCA EN LOS 400 LIBRES

Los atletas del Vedado no tuvieron problemas para vencer en las justas seniors

Copando los primeros lugares, gracias a los esfuerzos de Rafael Tejada, Mariano Prats, Pertierra, Castillito, y Dávalos, los marqueses del Vedado Tennis se impusieron en la natación senior de la Unión Atlética, cuyo programa se celebró anoche en la piscina de los azules.

Rafael Tejada, el magnífico nadador de los marqueses dió una hermosa demostración en los 1,500 metros, para romper el record de Cuba, mejorando el tiempo centroamericano en la distancia, y venciendo decisivamente .. Herrera, del Miramar Yacht Club, que finalizó segundo a nueve tanques de distancia del «gordo» marqués. Tejada cronómetro un tiempo de 20.17 7-10, mejorando el record nacional por segundos, y el Centroamericano por un minuto.

Después repitió en los 400 metros, mejorando el record de Cuba con un tiempo de 5.14 6-10. Pepín Fernández se encargó de tumbar otro record, en los 100 metros libres, para iniciar la noche en forma en nombre del Vedado Tennis. En este evento los marqueses coparon los tres primeros lugares con Prats y Capote entrando a continuación Fernandez.

Y para cerrar perfectamente el programa, el cuarteto de azules integrado por Fernández, Capote, Pratts y Tejada, mejoró el record de relevo de 4 x 200, imponiendo una nueva marca de 10 minutos, 2 segundos, 5 décimos.

Antes de iniciarse los eventos se hizo entrega a los ganadores de las competencias juniors, de las medallas conquistadas. También, intercalados a los eventos, Castillito, Contreras y Dávalos dieron exhibiciones desde la plataforma de ocho metros. El pequeño Carvajal figuró también en el grupo.

Resultado por evento:

100 metros libres

1. J. M. Fernández, VTC, tiempo: 1.03 6-10 (nuevo record)« M. Pratts, VTC: O. Capote, VTC, 4. E. Lecourt, HYC.

200 metros de pecho

1. H. Pertierra, VTC, tiempo: 2.58 4-10: 2. J. E. Alonso, MYC: 3. J. Camacho, VTC.

1,500 metros libres

1. R. Tejada, VTC, tiempo: 20.17 7-10 (nuevo record de Cuba, mejora el Centroamericano). 2. A. Herrera, MYC: 3. O. Bustillo, VTC.

100 metros de espaldas

1. A. Longa, HYC, tiempo: 1.22 2-10: O. Bustillo, VTC: A. Dávalos, VTC.

400 metros libres

1. R. Tejada, VTC, tiempo: 5.14 6-10 (nuevo record de Cuba). 2. M. Pratts, VTC, 3. A. Herrera, MYC. 4. W. Martínez, HYC.

Diving

1. J. Castillo, VTC, 128. 3: 2. J. Dávalos, VTC, 106.4: 3. E. Gorrín. HYC, 90.1: 4. M. Suárez, VTC, 85.1.

Relevo 4x200

1. Vedado Tennis (J. Fernández, O. Capote, Mariana Pratts y Rafael Tejada), tiempo: 10 minutos, 2 segundos, 5 decimos, nuevo record de la categoría. El equipo del Vedado nadó solo.

Puntuación final

Vedado Tennis	51 ptos.
Yacht Club	9 „
Miramar	8 „

TIPS

—Cuando los nicaragüenses vieron que Cayasso abrió el score con un tremendo trancazo por el center, anotándose un jonrón, creyeron que era el inicio de su primer triunfo sobre Cuba, pero si no llega a ser por ese batazo de 495 pies, a estas horas estarían blanqueados en salsa blanca, porque para lo único que sirvió ese home-run fué evitar las nueve argollas. Algo es algo.

—A nosotros no nos extrañó este cuadrangular de la primera base del team de Nicaragua. Momentos antes había hecho algo más difícil que enviar la pelota hasta lo profundo del center. Al entrar al campo el team visitante, y con motivo de iniciarse la práctica que siempre se hace, tirando la pelota de roller para que los compañeros se practiquen en el tiro a la inicial, le tiró a Williams, y chocó con la que había dejado Natilla Jiménez en el box, llegando ambas casi juntas hasta la esquina caliente. Una la recogió Williams y la otra la devolvió el chinito Atán, al box. Y esto sí que tiene *cocorícamo*.

—Coco-Liso Torres dió ayer uno de los batazos que más ansía una multitud. Cuando produjo su línea por el jardín derecho, que empujó las dos primeras carreras del team local, ardió Troya. El entusiasmo de los aficionados se puso al rojo vivo, y hasta hubo un compañero que se encontraba en un palco bajo, que dió un salto felino, y se encaramó en el palco alto de los cronistas. Un esfuerzo muy grande, pero hay que saber el impulso que da el entusiasmo... Y una frita que momentos antes se había ingerido. A lo mejor era carne de gato.

—Desde este momento quedó prácticamente decidido el juego. Todo lo demás, no sirvió más que para darle otra satisfacción aún más grande a los aficionados locales. La de que viera apalear al chino Meléndez, que tantos malos tragos ha hecho dar a los simpatizadores del team de los criollos. En un sólo momento, los muchachos se desquitaron de todos los ratos amargos que antes habían tenido ante ese lanzador estrella de los nicaragüenses.

—Sandoval, el catcher de los *nicas*, se pasó la tarde pidiendo permiso para ausentarse. Lo que sucede es que sus compañeros parecen que son muy olvidadizos y no ven además, los números de la pizarra, por eso constantemente les anunciaba, los outs que habían realizados. Una manía como otra cualquiera... Aquí lo hacen los manigüeros...

M.E.C.D. 2016

CRUCIGRAMAS

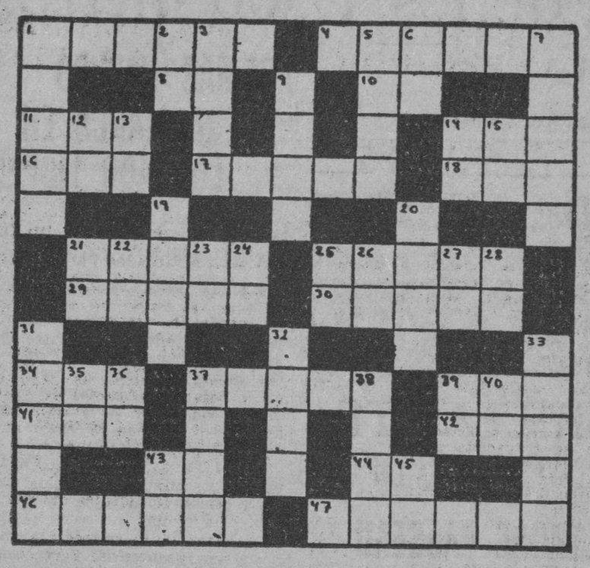

HORIZONTALSS

1—Región de la América del Norte
4—Río de Santa Clara
8—Sílaba que repetida resulta un apodo familiar
10—Río en la provincia de Lugo
11—Flor
14—Señora
16—Metal
17—Arbol oleáceo
18—Cualquier tejido con mallas
21—Provincia de España
25—Península de Asia
29—Adorada
30—De poca estatura
34—Cerveza inglesa
37—Bebida
39—Nombre femenino
41—Corriente de agua dulce
42—Condimento
43—Preposición
44—Diptongo
46—Lago de la América del Norte
47—Cinto con tubos para llevar cartuchos

VERTICALES

1—Porción del intestino grueso
2—Associated Press
3—Título de alta dignidad en algunos países de Oriente
5—Desafío
6—Montaña de China
7—Atrevido
9—Arma blanca
12—Marchar
13—Interjección
14—Señor
15—Nombre musical
19—Nombre masculino
20—Valle español donde nace el Garona.
21—Interjección.
22—Antes meridiano
23—Marchad
24—Interjección
25—Consonante
26—Terminación de aumentativo
27—Preposición
28—Río de Rusia
31—Capital de Francia
32—Paraíso
33—Isla del Mediterráneo
35—Número romano
36—Río de la provincia de Lugo
37—Célebre novelista francesa.
38—Continente
39—Existe
40—Nota musical
43—Interjección
45—Preposición

A. L. G.

Solución al Crucigrama anterior

M	A	T	E		L	I	S		C	O	M	O
A	L	A	S		A	N	A		A	S	I	S
R	E			A	N		B	I			R	A
T		R	A	D	A		A	S	A	R		D
E		D	I		G			P	A		O	
	E	S		C	O	R	E	A		T	U	
	N	A		A	S	I	L	A		E	N	
C		D	O		S			I	R		M	
L		O	B	R	A		R	E	T	O		A
O	S			E	S		A	S			S	I
R	A	N	A		T	O	M	A		A	N	O
O	M	A	N		A	C	A		N	E	N	E

DEFUNCIONES OCURRIDAS AYER EN LA HABANA

Federico Escalante Gómez, mestizo, 74 años, Campanario No. 106.

José Rodríguez Velozo, blanco, 83 años, Cerro No. 1424.

Francisco Herrera Herrera, negro, 102 años, San José No. 934.

Won Wha Che, amarillo, 49 años, Rayo No. 119.

Juan Eng, amarillo, 42 años, Rayo No. 119.

Celestino Méndez Sánchez, blanco, 16 meses, Tulipán No. 262.

Salvador Fernández Montier, negro, 9 meses, Hospital Infantil.

Félix Quiñones de Armas, negro, 15 meses, Gervasio No. 508.

Humberto S. Fernández Isasis, mestizo, 24 años, Zanja y Rayo.

Tomás Gómez Guadalupe, blanco, 69 años, Virtudes No. 679.

Ana Zilia Laborde Hernández, blanca, 1 mes, Monte No. 1067.

Ida Barnet Ruiz, blanca, 66 años, 10 de Octubre No. 429.

Francisco Menéndez Santos, blanco, 87 años, Cerro No. 1551.

Ramón Sánchez, blanco, 61 años, Hospital Calixto García.

Ramón García García, negro, 67 años, Hospital Calixto García.

Demetrio Calero, blanco, 57 años, Hospital Calixto García.

Mirta J. Castañeda Sánchez, blanca, 15 meses, Dolores No. 323.

Cristóbal Espinosa Millares, blanco, 64 años, Aramburu No. 315.

Tomás Valdés Hidalgo, blanco, 44 años, Vigía No. 253.

Felipe Rodríguez Pino, blanco, 25 horas, Cerro No. 1263.

Protesta contra la actitud de varias empresas de F. C.

Los de carácter privado no deben transportar azúcar fuera de sus jurisdicciones

Al local de la Comisión Nacional de Transportes llegaron ayer tarde los Sres. Lázaro Peña, Andrés Avelino Fonseca, Rodrigo Rodríguez y Félix Campanioni, representando los primeros a la Confederación de Trabajadores de Cuba y los últimos a la Hermandad Ferroviaria.

Sostuvieron una larga entrevista con los primeros de la Comisión y, a la salida, manifestaron a los periodistas que habían tratado de la rápida solución del grave problema que se confronta en la provincia de Camagüey al utilizar la «Vertientes Sugar Co.», propietaria de varios centrales, los ferrocarriles privados de distintos ingenios en el transporte de azúcares para su embarque por el estero de Santa María.

Declararon que la Confederación mantiene su protesta porque esos ferrocarriles privados no pueden transportar azúcares más que dentro del terreno de la empresa a que pertenecen.

—Los miembros de la Comisión—nos informaron los visitantes—dicen que no pueden adelantarse a resolver ejecutivamente el problema de manera inmediata, pues actúan de acuerdo con las facultades que la legislación vigente establece en estos casos, o sea la Orden 61 de 1902, Ley que regula los procedimientos de queja.

El problema presenta otro aspecto—prosiguieron—y es que esos embarques de azúcares están legalmente prohibidos porque el estero de Santa María, aunque fué acogido a la Ley Tarafa, perdió sus derechos al suspender las labores el Central «Vertientes» en 1924, el cual posteriormente quiso hacer uso de dicho embarcadero, y por resolución presidencial primero, y por sentencia de lo Contencioso-administrativo de la Audiencia de la Habana después, le fué denegado. No obstante ambas disposiciones legales, está embarcando azúcar como cabotaje a otros puertos y de allí sale para la exportación, aun cuando lo prohibe la Ley de 9 de octubre de 1923. En este aspecto de la cuestión los comisionados de Transportes alegaron que carecen de facultades para resolverlo, dado que cae dentro de la jurisdicción de la Dirección de Aduanas.

Toma acuerdo el Tribunal Supremo en una materia que afecta a pensiones y jubilaciones del Poder Judicial

Cuando exista contradicción entre un decreto y una ley anterior, el primero no puede modificar a la segunda, debiendo siempre prevaler ésta. Un juicio por homicidio

La Sala de Vacaciones del Tribunal Supremo en funciones de Gobierno tomó acuerdo al resolver la consulta a virtud de acuerdo de la Comisión de Jubilaciones y Pensiones del Poder Judicial con motivo de telegramas de los Jueces Municipales de Vueltas y Antilla, en que por el primero de dichos funcionarios se ruega se le informe con relación al decreto número 1549 de 23 de junio último, si los fondos correspondientes a la recaudación del Registro Civil deben continuar remitiéndose a esa Comisión o si deben remitirse a la Dirección de los Registros y del Notariado; y participando el segundo, el de Antilla, que no se remite la recaudación del Registro Civil correspondiente a la segunda quincena de junio último a virtud de haberse interesado del Director de dichos Registros y Ntariado el precio de los libros de nacimientos y matrimonios, de conformidad con el referido decreto.

Ese acuerdo de la aludida Sala de Vacaciones es el siguiente: "que según se ha resuelto reiteradamente por las distintas Salas de este Tribunal, cuando existe contradicción entre las disposiciones de un decreto y una ley anterior como en el presente caso, el primero, o séase el decreto no puede modificar la segunda o sea la Ley, debiendo siempre imperar ésta".

El Teniente Fiscal doctor Raúl Alvarez Maruri, salvó su voto por entender que no existe contradicción entre el decreto 1549 y la ley citada.

Juicios de interés señalados en la Audiencia para hoy

Entre los varios juicios señalados para hoy en la Audiencia, está el del proceso contra Eusebio y Candelario Poey, Silvio Castillo, Loreto Acosta, Dámaso Machado y Graciela Castillo, por la muerte de Aurelio Crespo, el 22 de noviembre del pasado año en Rodríguez y Atarés, Luyanó. El Fiscal y el acusador particular doctor Israel Soto Barroso, piden que Eusebio sea declarado responsable del delito de homicidio, pero que se le recluya en un reformatorio juvenil hasta su mayoría de edad, ya que tiene menos de diez y ocho años, pero el acusador disiente del Fiscal en cuanto a Candelario, pues mientras el primero pide que se le sancione con veinte años, el segundo pide la absolución, estimando que no tomó participación en los hechos. Además, ambos piden que Silvio y Loreto sean sancionados con quince años por complicidad y Machado y Graciela con tres años por encubrimiento. Son defensores los doctores Gerardo de Villiers, José Santos González Costela, Enrique Guiral, Ernesto Ramos y Alfredo Pequeño.

También tiene fijada para hoy la Sección Segunda de la Sala de Vacaciones la continuación del juicio contra Miguel Pérez y Ernesto Rodríguez Aguilar, por el robo de joyas en el Museo Nacional. Deberá seguir la prueba testifical. El Fiscal pide fuerte pena de presidio y son defensores los doctores Carlos R. Menció y Julio Pertierra.

Designado el doctor Roberto G. Avellanal Cardona

Por acuerdo de la Sala de Vacaciones de la Audiencia en funciones de Gobierno, se designó Juez Municipal de Regla al doctor Roberto G. Avellanal Cardona, joven letrado en ejercicio en esta capital.

Servios y croatas han llegado a un acuerdo político

La Prensa croata elogia la clarividencia probada del Príncipe Regente, Pablo

BELGRADO, Yugoslavia, agosto 24. (Havas). — El convenio político serbio-croata es un hecho consumado. Oficialmente se anunció esta noche que el proyecto del Dr. Vladko y el Primer Ministro Tveskovitch, redactado en forma definitiva por los expertos, fué sancionado por la regencia. El nuevo Gobierno yugoslavo sobre la unión de serbios y croatas, es cuestión de días. La preparación del acuerdo fué larga y laboriosa. Las dos partes, sin embargo, reconociendo que la situación internacional europea exige la unión de los pueblos de Yugoslavia, hicieron todo lo posible para buscar una transacción aceptable, y lo consiguieron.

Se cree que el Dr. Matchek será el vicepresidente del nuevo Gobierno. Se considera una prueba de confianza que los croatas, después de diez años de oposición feroz, tiendan la mano a los serbios. La Prensa croata elogia la clarividencia del príncipe regente Pablo y la infatigable buena voluntad del Primer Ministro.

Productos cubanos

Con destino a New York tomó ayer en este puerto el turbo-eléctrico americano «Quirigua» las siguientes partidas de productos cubanos: 7.500 huacales de frutas y vegetales, 60 sacos de café y 50 bultos de misceláneas.

El vapor «Munargo» tomó también e neste puerto, con destino a Miami, 400 huacales de frutas y vegetales, 80 cajas de piña en conserva y 20 cajas de langosta.

Asimismo lleva con destino al Firts National Bank of Boston de Miami $19.400 en moneda americana que remite el Royal Bank of Canada.

Lo encontraron ahorcado en una caseta.

SAGUA LA GRANDE, agosto 24. DIARIO, Habana.— Al amanecer de hoy, fué encontrado ahorcado en los terrenos de Manguito Park, en la caseta destinada a los delegados de base ball, el señor Cástulo Valdés, natural de Sagua, de 60 años de edad. Al parecer, obedeció su determinación de privarse de la vida, a la crítica situación que venía atravesando. Las autoridades conocieron del caso. ISOBA. Corresponsal.

CRONICA CATOLICA

ACTOS CATOLICOS QUE SE ANUNCIAN PARA MAÑANA EN LAS DIVERSAS IGLESIAS

En la Iglesia de la Merced

Quinto sábado en honor de Nuestra Señora de la Merced, por su M. I. Esclavitud, con el siguiente programa: A las 8.30 de la mañana, Misa cantada, ejercicio de los Siete Sábados y Salve cantada.

Este sábado es a intención de la señorita Margarita Gastón.

Nota.—Todos estos cultos serán ofrecidos en désagravio a la Santísima Virgen de la Merced, por las profanaciones de que fué objeto durante la guerra en España.

En la Iglesia del Santo Cristo

En honor del Santísimo Sacramento y de San Agustín, se celebran los siguientes solemens cultos: A las 8 de la mañana, Misa armonizada y ejercicio de la Novena en honor de San Agustín. A continuación, exposición del Santísimo Sacramento por el Jubileo Circular.

A las 5.30 p. m. estación, Santo Rosario, ejercicio de la Novena, sermón, reserva y solemne Salve.

A las diez de la noche, solemne Vigilia de Adoración al Santísimo Sacramento con Te-Deum y plática.

La Vigilia finalizará el domingo 27, a las cinco de la mañana con Misa, Comunión, bendición y reserva.

Toda la noche las puertas del templo, permanecerán abiertas, pudiendo visitarse el Santísimo Sacramento, a cualquier hora de la misma.

En la Iglesia de Reina

Celebra la función mensual, la Archicofradía del Purísimo Corazón de María de la Iglesia de Reina. El programa, es el siguiente: A las 8 a. m. Comunión general para los cofrades y demás fieles. A continuación, ofrecimiento de las obras del día al Purísimo Corazón de María. Misa cantada y plática por el Director, R. P. José María Aboy, S. J. Después de la Misa, Consagración al Purísimo Corazón de María.

A las 9 a. m. Junta mensual reglamentaria en el lugar de costumbre.

Se ruega a los cofrades, la asistencia y se invita a los fieles.

En la Iglesia de Nuestra Señora de la Caridad

La Asociación de Nuestra Señora del Sagrado Corazón de Jesús, celebra a las 8.30 de la mañana, Misa cantada y plática, en la Iglesia de Nuestra Señora de la Caridad.

Invita a los asociados y fieles, la Camarera, señorita Conchita Bandujo Troncoso.

En la Iglesia de los Padres Claretianos

Solemne Novenario al Inmaculado Corazón de María, con el siguiente programa: A las 7.30 a. m. Misa de Comunión general, armonizada.

A las 5.30 de la tarde, Santo Rosario, ejercicio de la Novena, cantipor el P. Lerena, Superior de los cos por el Coro de la iglesia, sermón Misioneros del Inmaculado Corazón de María, de Tulipán y Cerro, bendición, reserva y solemne Salve.

En los demás templos

Santo Rosario, lectura espiritual, visita a Jesús Sacramentado y Salve cantada.

Ha fallecido el Párroco de Santa María del Rosario

Según noticias llegadas a la Habana, ha fallecido en los Estados Unidos de Norte-América, víctima de un ataque apendicular, el Cura Párroco de Santa María del Rosario, Rvdo. Padre Lcdo. Luis Sanz de Hontaneda, distinguido orador sagrado de vastísima cultura, habiendo adquirido reputada fama.

Había anteriormente desempeñado el cargo de Párroco de Campo Florido.

Descanse en la paz del Señor, el distinguido y venerado Ministro del Altísimo.

Será grandiosa la peregrinación al Santuario del Cobre

Caracteres de grandiosidad promete revestir la magna Peregrinación, que, como en años anteriores se llevará a efecto desde las provincias Occidentales a las Orientales, con motivo de la festividad de la Patrona que se venera en el Santuario Nacional erigido en la cima del Cobre.

A las primeras inscripciones que se dieron a conocer recientemente han seguido muchísimas otras que en parte damos a conocer a continuación:

Sr. Prudencio Alvarez García y familia, Bernarda Pérez Vda. de García, Dr. Vicente Villaverde y Sra., señorita Sofía Valdés Infante, Sra. Esther Suárez Delgado, Sra. Andrea Suárez Delgado, Sr. Francisco Fernández, señorita Carmelina Betancourt, Sra. Celia del Monte Vda. de Delmonte, Sra. Ada Torres Vda. de Cruza, Sra. Enriqueta Davara Vda. de Rosains, Sra. Florentina Subiaur, Sra. Dolores Domínguez, Sta. Delfina Joglar, Sr. Rafael Ardaya y señora, Dr. Luis Oliva y familia, Dr. José de Castro y familia, Sr. Ismael N. Rivas, Sr. Manuel Fernández, Sr. Juan Tajada Basunto, Sr. Luis Fernández y señora, Sra. de Chacón, señor J. Martín Raola e hijo, Sr. Antonio García, Sr. Vicente Hevia, señor Andrés Oria y señora, Sra. María Teresa la Guardia Vda. de Cartillo, señora María Teresa Martí, Sres. Rafael, José y María Teresa Castro Vda. de Alvarez, Sr. Armando Torres y señora, Sr. Lorenzo Ruiz, Dr. Vicente Villaverde, Sra. Pda. de Loinaz, señora Elena Ortega, Srta. María Luisa Gálvez, Dr. Manuel Ruiz y familia, señora de Clapera, Sr. Alberto López Silvero y familia, Srta. Margarita Guerrero, Srta. Domitila Sánchez, señor José González, Sr. Juan Domingo Rodríguez y Sra., Sra. de Rodríguez Pérez, Sra. Eva Molina de Castro Palomino, Srta. Matilde Castro Palomino, Sr. Alberto Soto, Sra. del Dr. Rodríguez.

El Excmo. y Rvdmo. Sr. Arzobispo de la Habana, Mons. Manuel Ruiz presidirá esta gran Peregrinación que partirá de la Estación Central el día 6 de Septiembre próximo a las 8.00 p.m. y estará de regreso en la Habana el día 9 por la tarde.

Santa Clara, Camagüey, Bayamo, Puerto Boniato . . y el legendario Santiago de Cuba serán lugares en que los peregrinos podrán recrearse admirando todas las bellezas naturales y recorriendo los lugares históricos que se dejan al paso. Especialmente Santiago de Cuba conserva todos los recuerdos de la guerra Hispano-Americana en sus campos de batalla convertidos actualmente en Parques-Museos.

SOLEMNES FUNERALES POR EL ALMA DEL P. VICENTE, EN EL TEMPLO DEL CARMEN

El miércoles 23 del actual, se han celebrado en la iglesia parroquial Nuestra Señora del Carmen, solemnísimos funerales por el eterno descanso del M. R. P. Fray José Vicente de Santa Teresa, Provincial de los Padres Carmelitas Descalzos de Cuba, muerto alevosamente en España por los rojos españoles.

El Padre Fray José Vicente, vino a Cuba el año de 1917, ejerciendo los cargos de Superior de los Padres Carmelitas del Vedado, Prior del Convento de San Felipe, celebrando en el año 1923 con musitada grandiosidad, el Cuarto Centenario de Santa Teresa de Jesús, construyó el actual templo del Carmen, organizando la Parroquia y Convento Nuestra Señora del Carmen, de la que ha sido Prior y Párroco. Ejerció el cargo de Vicario Provincial de los Carmelitas de Cuba y en el año de 1933, fué electo Provincial y reelecto nuevamente en 1936. Desempeñando este cargo, murió. Ofrendó su vida en aras de su amor a Dios, y a España, su amada Patria.

A las nueve de la mañana, y ante una numerosísima concurrencia de fieles y con la asistencia del Clero regular y secular, V. O. Tercera del Carmen y demás Asociaciones de la Iglesia del Carmen, se cantó por numerosas voces, solemnemente la Vigilia y la grandiosa Misa de Requiem del Abate Laurencio Perossi, bajo la dirección del Maestro Jaime Ponsoda, con acompañamiento de órgano, a cargo del R. P. Fray Eugenio de San José, O. C. D.

Ofició de Preste, el Muy R. P. Fray Juan de la Cruz, Vicario Provincial de la V. Primera Orden de Padres Carmelitas Descalzos de Cuba, asistido del Padre Fray Fernando de Santa Teresa y el Rvdo. Hermano Corista, Fray Alberto de la Virgen del Carmen, O. C. D.

Sirvió de Ministro de Ceremonias el Hermano Fray Angel de Santa Teresa, O. C. D.

Ante grandioso túmulo, se cantó después de la Misa, el magnífico Responso de Perossi.

Los funerales resultaron imponentísimos.

Fueron presididos por Monseñor Gerardo Ortega, M. I. Canónigo Penitenciario, el Capellán de la Casa de Maternidad, Padre Félix del Val, R. P. José Rodríguez Pérez, Párroco de Jesús del Monte, Terciario Carmelita, el Capellán de La Salle y Profesor del Seminario, P. Manuel Espinosa, R. P. Fray Mario Cuende, Vice-Comisario de Tierra Santa de la Orden Seráfica de Cuba, M. R. P. Samuel de la Virgen del Carmen, Prior de los Padres Carmelitas de la Habana, el Prior de la V. O. Tercera del Carmen, Hermano Vicente Martín, la Priora, Hermana Hortensia Aguilera de Jesús, señor José Cebrián, Presidente de la Sección Adoradora Nocturna de la Habana, el Rector y Secretario de la M. I. Archicofradía del Santísimo Sacramento de la Caridad, Hermanos Alfredo Gatell y Francisco Moreno, el Hermano Discreto de la Orden Tercera de San Francisco, Sr. Abraham Ransans, señor Juan J. Mutiozábal, Síndico del Convento de las Madres Carmelitas claustradas del Vedado, a cuya Comunidad representaba.

Estuvieron representadas las Comunidades de Padres Carmelitas del Vedado, Matanzas, Sancti Spíritus, Ciego de Avila y Camagüey, así como diferentes Comunidades religiosas de hombres y mujeres, Caballeros de Colón, Caballeros Católicos, Juventud Católica de Cuba, Damas Isabelinas y Damas Católicas de Cuba, en unión de numerosísimo concurso de fieles.

Todos los asistentes testimoniaron su profunda pena a los Padres Carmelitas por tan irreparable pérdida, que el Señor les compensará con las gracias y bendiciones que les dispensará por intercesión del P. José Vicente, que dió la vida por confesar su Santa Doctrina.

«El que por mí perdiere su vida la encontrará», ha dicho Jesucristo, y agregó: «Yo le resucitaré, y su llanto se convertirá en el gozo de la eterna gloria o de su Señor.»

En vez de llorar, alegrémonos en el Señor, pues nos ha otorgado un intercesor más en los cielos.

Gabriel BLANCO

SOLEMNE FIESTA A SAN BERNARDINO DE SENA, EN LA PLAYA HABANA

En la hermosa playa Habana, a cuyos pies mueren dulcemente las olas de nuestro mar, y que se halla formada por elegantes mansiones veraniegas, se efectuó una hermosa fiesta religiosa el domingo 13 del actual.

Entre esas mansiones figura la de la familia del doctor Alfredo de Sena, ex-Registrador de la Propiedad de Marianao durante más de 25 años.

En los terrenos de esa mansión, se levanta un hermoso pabellón convertido en capilla semi-pública, consagrada al glorioso franciscano San Bernardino de Sena.

Durante la temporada de verano se celebra Misa todos los domingos y días de precepto, costeada por esta católica familia.

A ella asisten todos los católicos de la playa Habana y Baracoa, que disfrutan allí del verano.

Es la familia de Sena hija del coronel español señor Bernardino de Sena, el cual con su buena esposa acostumbró a sus hijos a orar ante el ilustre hijo de Asís, entonces dicha imagen estaba en los Escolapios de Guanabacoa, legándosela a sus hijos, los que levantaron en su honor la actual capilla en los terrenos de su residencia, en recuerdo del apellido que llevan.

El trece, como indicamos, se efectuó la fiesta al Santo.

A las diez capilla y terrenos, se encontraban ocupados totalmente por las familias de ambas playas.

Pocos momentos después dió principio la Misa solemne, oficiando el distinguido franciscano y notable orador Rvdo. P. Ezequiel Iñurrieta, quien al evangelio pronunció hermoso sermón sobre el glorioso franciscano San Bernardino de Sena, considerándolo, como heraldo del Nombre de Jesús, cantor de las excelencias de María, Apóstol del Evangelio, amante de la Paz, Astro de Sabiduría e insigne gloria de la Orden Franciscana.

Hizo luego un resumen de la vida del Santo en breves palabras.

El ilustre orador estuvo a gran altura en su sermón.

Durante la Misa un coro de distinguidas señoritas cantó bellos motetes entre ellos:

O, Jesu Mi—O. Salutaris y al final una Marcha.

Lo integraron P. Larrea, armonium. Señor Oscar Loriet, solista. Julia Herrero de Sena, hija del desaparecido Maestro Cándido Herrero y las señoritas Raquel Rovirosa, Carmen Sánchez, Anita Alcorta, Diez, Rosario Sánchez, María Luisa y Blanca Fernández, Lolita Paredes, Carmita Celorio, Carmen Weis, Bellica y Beba Fernández.

Un delicado adorno con gladiolos rojos, rodeaban al Santo Franciscano, trabajo delicado verificado por la señora Julieta de Sena viuda de Celorio, organizadora de esta fiesta, a nombre de la familia Sena, la cual presidió el acto en unión del doctor Alfredo de Sena, Concha de Sena viuda de Herrero, Loló Gobel de Sena, señorita Blanca Fernández Corredor, María del Regato viuda de Fernández Gobel, Luisa Estrada de Fernández, esposa de nuestro amigo señor Fernández del «Palais Royal», Piedad Cárdenas de Sotolongo y nuestra estimada amiga Juanita Díez de Arcorbe.

Se repartieron preciosos recordatorios del Santo de Asís.

La familia Sena obsequió al clero, amistades y prensa delicadamente después de la fiesta.

Felicita el DIARIO DE LA MARINA a esta católica familia, que por todos los medios a su alcance procura propagar el culto a San Bernardino de Sena, aquel modesto franciscano que renunció tres veces obispados por vestir el austero sayal de San Francisco.

Lorenzo Blanco

UNA HERMOSA FIESTA A LA VIRGEN DE LAS NIEVES EN SAN FRANCISCO DE PAULA

En la Iglesia parroquial del Hospital San Francisco de Paula, sita en Arroyo Apolo, en la Víbora, se celebró el domingo 6 del actual la tradicional fiesta anual a Nuestra Señora de las Nieves, a la cual asistió, además de un numeroso concurso de devotos, pues su culto es antiquísimo en el templo del Hospital San Francisco de Paula, las Colonias de Mantua y Guane en la Habana, por ser la Patrona de estos cristianos pueblos de la Provincia de Pinar del Río, que la profesan gran veneración.

La organización y celebración de fiesta, estuvo a cargo del M. I. Canónigo, Pbro. Arcadio Marinas, encargado de la Parroquia y Administración del Hospital San Francisco de Paula, durante la ausencia del Pbro. doctor Alfredo Llaguno, que acompañó al Prelado de la Archidiócesis, Monseñor Ruiz, como Secretario de la «Visita ad limina Apostolurum», a quien nos complacemos en testimoniarle nuestra gratitud por la cariñosa salutación que se ha dignado enviarnos desde Roma.

Secundó al M. I. Padre Marinas la Superiora de las Hijas de la Caridad del referido Hospital Sor Dolores Ballonga, que ha tomado sobre sus hombros, el cargo extra, de Sacristana o Prefecta del templo, estando a su cuidado el templo, su ornato y la conservación de cuanto se emplea en el culto divino, cumpliendo su misión a las mil maravillas, pues el templo reluce, como vulgarmente se dice, «como tacita de plata», y en las fiestas, su adorno es de primoroso gusto artístico, viéndose en todo ello la mano de la mujer artista y el corazón de la enamorada, que dispone la morada para aquel a quien ama su alma, su divino Esposo Jesús, que en él mora, en el Santísimo Sacramento del Altar.

A las nueve de la mañana se celebró Misa solemnísima de Ministros, oficiando de Preste, el R. P. Fermín Fraga.

El Panegírico lo pronunció el M. I. P. Marinas.

Tuvo dos partes, En la primera refirió el origen de la advocación de Nuestra Señora de las Nieves.

Dos nobles Patricios romanos, llegados a edad avanzada y sin hijos, pidieron a la Virgen les mostrara en qué debían emplear sus riquezas terrenales, y en sueños les fué revelado, que la levantaran un templo en el lugar de Roma marcado con nieve. Era el mes de agosto, altamente caluroso en Roma, y no obstante, hallaron el lugar indicado cubierto de nieve, levantándose suntuosa Basílica, que hoy se denomina «Santa María la Mayor».

Para perpetua memoria de este prodigio, instituyó Nuestra Madre, la Iglesia, el 6 de agosto, la festividad de Nuestra Señora de las Nieves.

La segunda parte del notabilísimo sermón, la empleó en demostrar la grandeza y el poder de María como Medianera Universal ante su Hijo Jesucristo.

Ella consigue por gracia, todo cuanto desea, como Hija de Dios Padre, Madre de Dios Hijo y Esposa de Dios Espíritu-Santo.

Va citando lo que los Santos Padres y Doctores, han expresado, respecto a este particular.

Con gran vehemencia suplica a los fieles que jamás olviden la devoción a la Santísima Virgen María, teniendo siempre presente que es Madre de Dios y de los hombres, empleando su Maternidad divina en salvar a los hombres.

Todo el anhelo y afán del sapientísimo sermón, se dirigió a infundir en los corazones de sus numerosísimos oyentes, plenísima confianza en María.

El Padre Marinas, ha alcanzado la perfección en la oratoria sagrada, especialmente en la cultura, elocuencia y piedad, encaminándola a mover las almas hacia el fin eterno para que fueron creadas.

La parte musical, la interpretó de manera brillantísima, el famoso Coro de la señora Carmelina Díaz, acompañado de orquesta, bajo la dirección del Maestro Jesús Erviti Prieto, organista de este templo parroquial de San Francisco de Paula.

Fueron muy felicitados.

La numerosa concurrencia fué obsequiada con estampas de Nuestra Señora de las Nieves, cuya imagen se venera en esta iglesia.

El Padre Marinas, obsequió a las cantoras y a la Prensa con exquisita fineza.

El DIARIO DE LA MARINA felicita al P. Marinas y a la Superiora, así como a la Colonia de Mantua y Guane por el homenaje tributado a Nuestra Señora de las Nieves.

AVISO

Asociación de Ntra. Sra. del Sagrado Corazón. Parroquia de la Caridad. Misa. Mañana sábado 26 a las 8½ Misa cantada y plática a Ntra. Sra. del Sagrado Corazón. Se invita a los asociados y devotos.

LA PATRULLA POLICIACA

TITINA LA MECANOGRAFA

EL PATO PASCUAL

EL PROFESOR NIMBUS

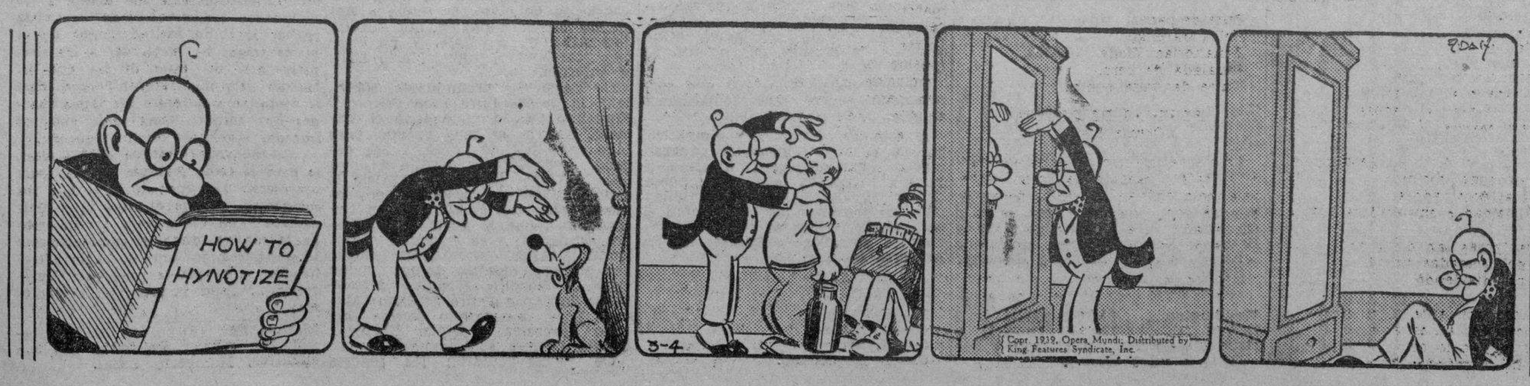

M.E.C.D. 2016

SANIDAD HA ORDENADO UNA INSPECCION ESPECIAL EN LAS INSTALACIONES DE LOS GABINETES DENTALES

El Buró de Homicidios rinde informe sobre el asesinato de la enajenada Pascuala Setmanat, en Santiago de Cuba

Desvalijado un ciudadano de todas sus pertenencias. El Gabinete de Identificación capta las marcas digitales de los autores. Otro informe en causa por homicidio imperfecto

Se personó ayer en las oficinas de la Policía Secreta, Armando Hernández Angueira, avecindado en Santos Suárez 72, y denunció que de su domicilio le habían sustraído diversas pertenencias, tanto ropas de vestir como joyas y dinero en efectivo, estimándose perjudicado en $200.00. Acto seguido se constituyó en el lugar del hecho el subinspector Raimundo Aragón, al mando del Buró de Robos, con miembros del Gabinete Nacional de Identificación, practicando pesquisas y captando las huellas dejadas por los autores y las cuales han de servir de pista firme para determinarlos.

Desapareció en dentista

Alfonso Martínez Fernández, de Cañongo 75, Cerro, participó a la Secreta que Dionisio Almagro, que dijo ser dentista convino en hacerle varios arreglos en la dentadura, cobrándole su trabajo por adelantado, y no solamente no llevando a cabo esos trabajos, sino desapareciendo, teniendo noticias de que el puente que le entregó para reparar lo pignoró en una casa de préstamos.

Desapareció el hijo

También puso en conocimiento de la Secreta, Raúl Aparecio Torres, de San Miguel 818, que el hijo de su amigo Alfonso Rojas, avecindado en Espada 64, nombrado Evelio Rojas García, de veinte años de edad, se ausentó del domicilio paterno hace días, sin que hasta la fecha haya tenido más noticias suyas.

La muerte de Pascuala Setmanat

El subinspector de la Secreta, Pedro Touzet, jefe del Buró de Homicidios, rindió informe ayer al comandante Menéndez sobre el homicidio de Pascuala o Isidora Setmanat Bell. Dice el informante que el día 8 del pasado julio, fué hallado en la finca "Calixta", próxima a Cuatro Caminos, Barrio Palenque, en Santiago de Cuba, el cadáver de la precitada Setmanat Bell, de 39 años de edad, vecina del lugar de referencia, la cual presentaba tres heridas incisas, una en la mejilla derecha, otra en la región lateral derecha del cuello, y la última en la región supra-clavicular derecha. Habiendo dado aviso del hallazgo del cadáver un hermano de la occisa, nombrado Evangelio Setmanat al Cabo del Ejército Constitucional, Francisco Sánchez Silvera, Jefe del Puesto de la Guardia Rural de Ti-Arriba, Alto Songo, hubo de manifestar a sus vecinos Tomás Jacobó y Julián Dutil, que al transitar por dicho lugar encontró el cadáver de Pascuala.

Al realizar los médicos forenses la autopsia correspondiente, determinaron, por la intensidad de las heridas, que se trataba de un homicidio, todas las cuales aparecían al lado derecho, y según noticias, la occisa no era zurda.

Continúa informando Touzet que la Setmanat Bell era una mujer de vida alegre, comprobando asimismo que tenía perturbadas sus facultades mentales, pudiendo haber sido este último extremo la causa de su muerte, continuando sus investigaciones para establecer la identidad del autor o autores de este hecho de sangre; cuyas pesquisas realiza de acuerdo con el Cabo-Jefe del Puesto de Ti-Arriba, Francisco Sánchez Silvera.

El propio Subinspector-Jefe del Bureau de Homicidios de la Policía Secreta Pedro Touzet, que acaba de regresar de la Provincia Oriental en cumplimiento a instrucciones de su Jefe, Comandante Eugenio Menéndez Martínez, en relación con distintos hechos allí cometidos, rindió informe en causa por los delitos de atentado, hurto y homicidio imperfecto.

Comienza informando dicho Subinspector que el día 4 del pasado mes de julio, se presentó en el Puesto de la Guardia Rural, en el central "América", Inocencio Céspedes Cabrera, vecino de ese lugar, denunciando que desde hacía aproximadamente un mes, habían sustraído de una de las casetas de dicho central, donde cocinan varios trabajadores, un par de zapatos, un pantalón y un cinturón, caseta en la que también dormía un individuo de raza negra, conocido por Jacinto Rosales, alias "Capote", quien también usa los nombres de Jacinto Capote, Severino Capote Rosales o Rosales Capote. El referido día al llegar al mencionado ingenio, sorprendió a Capote con los zapatos hurtados puestos, por cuya razón formuló la denuncia.

Comisionado el alistado del Ejército Constitucional Enrique Girón Pérez, procedió a personarse en el departamento de carpintería del repetido Central donde presta sus servicios Capote, invitándole a que lo acompañada al Cuartel, y lejos de obedecer entabló con el agente una violenta discusión, por lo que éste nuevamente lo invitó a que lo acompañara, ya que tenía órdenes superiodes de presentarlo en el Puesto.

El acusado, haciendo caso omiso a las palabras de Girón, rápidamente extrajo un cuchillo que portaba a la cintura, encimándosele en actitud amenazadora, obligando al soldado, a causa de las circunstancias que mediaban, a hacer uso del revólver de reglamento que portaba, haciendo un disparo al aire con el fin de intimidarlo y reducirlo a la obediencia; pero lejos de amedrentarse Rosales Capote, se le encimó más, obligando a Girón a retroceder varios pasos y viendo entonces que su vida peligraba por la proximidad de su atacante, hizo un nuevo disparo a Capote que le penetró por la región clavicular izquierda.

Y finalmente, dice Touzet, el lesionado Jacinto Rosales Capote, goza de pésima fama en dichos contornos, y ha sido condenado muchas veces por delitos contra la propiedad, siendo reacio al trabajo y presume de guapo y matón, concurriendo en el mismo los índices de peligrosidad 6) y 7) del Artículo 48 del Código de Defensa Social; y Enrique Girón Pérez, soldado perteneciente al Regimiento "Maceo", es persona muy estimada por sus Jefes, por ser fiel cumplidor de su deber.

545 establecimientos comerciales se inspeccionaron por funcionarios de la Secretaría de Comercio el pasado mes

Se comprobaron 121 infracciones de las leyes. Muchos de ellos funcionaban clandestinamente. Las exportaciones de cueros aumentaron durante Agosto, según las estadísticas

El señor César Gener, Director de la Inspección General de la Secretaría de Comercio, ha elevado al Secretario del ramo, doctor Edgardo Buttari, un informe dándole cuenta de los trabajos realizados por dicho Departamento durante el mes de julio último.

Según ese informe, en el mencionado mes de julio fueron inspeccionados en todo el territorio nacional, 545 establecimientos comerciales e industriales, habiendo comprobado que 121 infringen las leyes en vigor, especialmente el decreto ley 163, que se refiere al clandestinaje mercan-

Los propios inspectores comprobaron a la vez durante las visitas realizadas, que muchos establecimientos infringían disposiciones de la competencia de otros departamentos del Estado, por lo cual oportunamente se dió cuenta a los mismos de las irregularidades halladas, que corresponden: 118 a la Secretaría de Hacienda, 55 a Gobernación, 27 a la Secretaría de Sanidad, 11 a Justicias, 64 a la Secretaría del Trabajo y 31 a los distintos Alcaldes Municipales.

Otro dato interesante en el aludido informe del Director de la Inspección, es el movimiento de correspondencia de entrada y salida registrado en el mes de julio, que ascendió a 1.263 escritos, esto es, 782 entradas de comunicaciones y 481 de salidas, habiéndose resuelto y archivado 1.107 expedientes.

Aumentaron las exportaciones de cueros.

De acuerdo con los datos proporcionados a la prensa por el señor José López Villaboy, jefe del Negociado de Estadística Exterior de la Secretaría de Comercio, las exportaciones de cueros de reses salados registraron notable aumento durante el presente mes de agosto.

Los permisos de exportació extendidos por el Departamento demuestran que agosto ha sido el mes que ha registrado mayores exportaciones de ese artículo, pues se enviaron para el extranjero 18.136 bultos de cueros de reses salados con un peso total de 2.457.224 libras y un valor de $203.481.

El presidente de los plomeros en Comercio

Citado por el Secretario de Comercio, doctor Edgardo Buttari, concurrió ayer al departamento, el señor Antonio G. Márquez, presidente de la Federación Nacional de Plomeros, para tratar con dicho funcionario sobre diversos asuntos relacionados con la institución que preside.

UNA DESAPARICION

Leongina Rodríguez Tetureta, vecina de Marqués González 358, denunció a la policía la desaparición de su marido Balbino Gaztezan Rueda, natural de España, de 43 años de edad, temiendo le pueda haber ocurrido alguna desgracia.

JOVEN ARROLLADA

Carmen Muiño Rodríguez, de 22 años y vecina de Merced 207, sufrió lesiones de carácter grave, al ser arrollada en Aramburo y San Lázaro por el ómnibus de la ruta 30 que conducía José Ruiz Lorenzo, vecino del reparto La Sierra.

HURTO DE UN RADIO

A la policía denunció René Cano Roig, vecino de la calle 13, 1,017, que de su domicilio le hurtaron un aparato de radio valorado en 25 pesos, sin que tenga sospechas de nadie.

CONDUCIENDO UN HERIDO RECIBIO UN VIGILANTE LESIONES EN UN CHOQUE

En la esquina de Vives y Alambique, transitando en una bicicleta René Simón Leiva, de 20 años, vecino de O-Reilly número 505, hubo de chocar contra el camión de la Compañía Cubana Internacional de Express y Transporte, chapa 66098, que manejaba Ernesto López García, de 42 años, residente en el reparto «San José».

Como el joven Simón resultara lesionado, fué recogido e introducido en el camión, para ser llevado al primer centro de socorro. El herido iba acompañado del vigilante 1007, Carlos Muñoz, de la Sección de Tránsito, que estaba de servicio próximo al lugar del hecho.

El camión, al llegar a Vives y Aguila, chocó con el tranvía 553, de Luyanó-Malecón, que manejaba el motorista Alfredo Bardales Cruz, vecino de Monte número 953, resultando también lesionado el vigilante Muñoz, el cual fué asistido en el hospital de la Policía, de graves contusiones por el cuerpo.

Tanto el chofer como el motorista fueron detenidos y puestos en libertad por el Juez de Instrucción de la Tercera.

Tomó iodo

En el primer centro de socorro fué asistido de graves síntomas de intoxicación el menor Luis Fernández Miguel, de 2 años y vecino de Manrique 154. Dicho menor, en un descuido, ingirió iodo.

Un procesado

El Juez de Instrucción de la Primera dictó auto de procesamiento contra Avelino Sterling Goicoechea, señalándole fianza de 500 pesos, por robo.

H A B A N E R A S

LA MODA ACTUAL

EFECTOS DE BOLERO

Si usted tiene en la mente hacerse un vestido de algodón que se destaque por su individualidad, en un mundo que se ha vuelto loco por las telas de algodón, confecciónese este bonito diseño que puede hacerlo rápidamente aunque sea una principiante en el arte de la costura.

Lo que hace distinto a este modelo, es la forma hábil en que se ha usado la trencilla, haciendo el efecto de un bolero, y el corpiño ligeramente fruncido, que favorece grandemente la figura. La falda es bastante amplia y el entalle en la cintura y caderas, perfecto.

Hágase en gingham, percal, piqué o batista. Una bonita combinación sería hacerlo en gingham a cuadros, negro y blanco con un cinturón de cuero rojo.

PARA EL CABELLO

El cabello debe estar perfectamente peinado, cepillado y brilloso conservando la característica de limpieza que todos debemos llevar siempre a cualquier lugar donde vayamos.

El colorido del cabello es el detalle también que más se destaca en los asuntos de la moda. Para lograr el color deseado, nada es mejor que la **Blondine Iris**, producto inofensivo que puede aplicarse en la casa o en la peluquería, consiguiéndose con él el color preferido.

A la perfumería **Dubic**, de Obispo 103, pueden hacerse los pedidos.

ESTILO FEMENINO

Este modelito tan atractivo, puede confeccionarse en distintas telas y tenerlo siempre a la mano para el uso diario. Es sencillo y sus líneas son de corte sastre, aunque el cuello postizo y la banda de cinta le añaden un toque muy femenino. El cierre, con botones al frente, es un detalle de última moda.

Su confección es sencillísima. Hágase en franela, o crepé liso. Si desea algo más fresco, entonces debe confeccionarse en hilo o piqué.

CONSEJOS A LAS JOVENES

Para cultivar los buenos modales, que son suficientemente raros estos días como para constituír una novedad. Muéstrate cortés y considerada. Contesta las cartas. Envía notas de agradecimiento, de pésame. Muestra apreciación por las atenciones recibidas. Trata de hacerte agradable a todos aquellos que tienen trato contigo. Esas serán canciones arrojadas al aire, que el aire te devolverá convertidas en una melodía perfecta. Pronto te labrarás una reputación de simpatía y serás «esa simpatiquísima muchacha», a quien todos se algran de conocer.

No compres nada porque se usa. Consulta antes con una persona entendida en la materia y ella te indicará lo que debes usar para mayor ventaja. Aprende a bailar bien. Aprende a conversar bien. Lee. Entérate de lo que ocurre en el mundo. Familiarízate con los libros nuevos. Pero no presumas de sabia. No seas sarcástica. No hables acerca de ti misma.

SOBRE LA BELLEZA

Las americanas son las mujeres más bellas del mundo.

Esta observación no se aplica por supuesto más que a una ínfima minoría; las que se ven en las calles, en los restaurants, en los autobuses, en las playas.

Es una selección, en la que pensamos, al decirlo, que nada tiene que ver con la fortuna, la clase, la inteligencia, pero que consiste en que una mujer logre, entre diez mil, no pasar inadvertida, y hacernos levantar los ojos hacia su silueta fugitiva.

La belleza de las mujeres americanas es muy particular. Algunos de sus atributos son de un carácter fundamental, permítasenos el decirlo. Otros son productos del arte, o de la educación.

Entre los caracteres fundamentales citemos en primer lugar la armonía de las formas. Las americanas están «bien hechas» mucho más corrientemente que las francesas o las inglesas. Las bellas piernas son algo tan común que pudiéramos decir que son obligatorias.

Otro carácter fundamental: la salud, o impresión de salud. No hay que pensar en Norteamérica en gustar mediante un cierto aire interesante, o enfermizo. El tipo débil, muñequita, porcelana de Sevres, dama de las Camelias, etc... no vale nada. Pero ello no quiere decir que los rostros colorados y el género rústico se aprecien más. Lo que se cultiva es un determinado equilibrio. Se aprecia que la salud tenga el aire, o dé la impresión de cosa natural que nada deba a la pintura y los polvos.

Las norteamericanas dan la impresión de cosa neta. El rostro empastelado es inexplotable. Se piden cutis lisos, líneas precisas, siluetas consoladoras por su geometría.

La mayoría de las americanas, como la mayoría de las francesas, no hacen ningún deporte, salvo la natación y el baile, que todo el mundo practica, sea porque no tiene tiempo, o porque las aburre. Pero habrán de dar la ilusión de que al abandonar la máquina de escribir, o el cocktail party, se hallarán en disposición de hacer 20 kilómetros en ski, o diez «sets» de tennis sin la menor fatiga.

Los cuidados de belleza se asimilan a los cuidados médicos. No se sabe bien si se hace el depilado de las piernas por elegancia o por las enfermedades contagiosas. Las fronteras de la higiene se hallan mal edfinidas y tienden, según parece, a compenetrarse, al tiempo que a extenderse continuamente. Todo debe, como es natural, concurrir en favor de la belleza. De hecho, ser bella, deslumbradora, sana, seductora, joven y absolutamente inodora es como un deber nacional. La Eva americana tiende hacia un ideal que se diferencia poco del de un hermoso automóvil, brillante, indestructible, y de curvas inmutablemente puras.

Eso no impide la seducción y mucho menos el sex-appeal. Por el contrario. Pero ese sex-appeal debe, por así decirlo, integrarse en la línea aerodinámica del cuerpo, lo mismo que el motor de un rápido avión deberá fundirse con el perfil general del aparato.

La coquetería de las americanas excluye las cosas molestas, las pequeñeces, los amaneramientos y los cabellos o mechones, sueltos locamente que se rebelan en la nuca.

«ANTINOMIA»
(Soneto a Lesbia)

Si su porte sideral, y su hálito de substancial blancura,
tomados de lo abstracto concretan en lo excelso su hermosura...
No es extraño que yo, ante su imagen de virgen caprichosa,
admirado a mí mismo me interrogue: ¿emperatriz o diosa...?

Si su aspecto es marcial, y su ademán por lo tanto obligatorio,
y si su gesto se muestra por férrea ficción contradictorio...
No es rareza que, ante su estampa de genial dominadora
con miedo a profanar yo me pregunte: ¿deidad o emperadora...?

Y tan feliz consorcio que amalgama las cosas tan distintas,
hace en ella el crisol, donde se funden policromadas tintas
¡y de tal alquimia resulta un ego-color por dividendo...!

Así, mientras que yo, problemático y porfiado ante el enimga,
pródigo consumo toda mi ansiedad por conocer su estigma:
No lo logro saber... ¿diosa? ¿acaso mujer? No lo comprendo...

Gil Fernández García

El Juzgado de Primera Instancia del Norte ordena a una compañía de azúcar que pague la cantidad de $746,538.07

La resolución fué dictada en el juicio ejecutivo seguido por The Royal Bank of Canadá contra el Central «Santa Isabel». Otorgan la propiedad del Banco Comercial al Dr. V. Gutiérrez

El juez de Primera Instancia del Norte, doctor Juan F. Nodarse, por ante el secretario Vicente Viñuela en el juicio ejecutivo seguido por la entidad Bancaria The Royal Bank of Canada, contra la Compañía Azucarera Central «Santa Isabel» en cobro de la cantidad de $449,343.84 de principal, más la de $294,194.23 de intereses y $3,000.00 de costas. procedió en horas de la mañana de ayer admitir dicha demanda ejecutiva, disponiendo se requiera en el día de hoy a la Compañía demandada a fin de que haga efectivo el pago de la cantidad reclamada, dentro de un plazo de 30 días y caso de no hacerlo se proceda al embargo de sus bienes.

Reclaman 535,201

El doctor Manuel R. Zaldívar, juez de Primera Instancia de Almendares, que viene conociendo del juicio de mayor cuantía interpuesto por el The Trust Co. y Royal Bank of Canada, contra la Compañía Azucarera «Adela», S. A., en cobro de la cantidad de $535,201, importe de acciones de la entidad demandada dictó providencia en horas de la mañana de ayer, teniendo por personado y por parte a nombre de la demandada al procurador Roberto Abal, con quien se entenderá los sucesivos trámites del procedimiento.

A subasta una finca

El doctor Pablo L. Goizueta, juez de Primera Instancia de Victoria de las Tunas, participó ayer al juez del Oeste que en el juicio ejecutivo establecido por Williams Arthur Megeachy contra Jhon Stuart, dispuso poner en pública subasta por un término de veinte días la finca denominada «El Cupeyal», tasada por los peritos en la cantidad de $28,000 encontrándose señalado el acto del remate para el día 28 del próximo mes a las 9 de la mañana, en el local del Juzgado, calle Francisco Varona sin número.

Otorgan una escritura a Viriato Gutiérrez

En el juicio de procedimiento hipotecario establecido por el doctor Viriato Gutiérrez y Valladón contra el Estado cubano, para el cobro de un crédito de $192,000, el juez de Primera Instancia del Centro, doctor Jorge Sánchez Galarraga, ha dispuesto en la mañana de ayer que se proceda a otorgar escritura de venta a favor del demandante, doctor Gutiérrez, sobre el edificio de siete pisos situado en la calle de Aguiar 71, donde estuvo instalado el Banco Comercial de Cuba, el que se tasó de primera intención por los peritos en la cantidad de $586.000.

La adjudicación se le hace al demandante por el precio de $182,000 debido a que ha ofrecido el Derecho de Tanteo al Estado, éste dejó de cursar el término.

Importante juicio

El juez de Primera Instancia del Centro, doctor Sánchez Galarraga, en el juicio de mayor cuantía establecido por Néstor Carbonell y Rivas contra Astudiele Rofa, dando cumplimiento a un exhorto del juez de Primera Instancia de Marianao, procedió a la citación de numerosos testigos que prestaron declaración en horas de la mañana de ayer.

Un juicio ejecutivo

En horas de la mañana de ayer se presentó ante el Repartimiento Judicial un juicio ejecutivo por Jesús Fernández Muñiz, contra la sociedad de esta plaza Muñiz, Concha y Co., donde se reclama importante suma. El asunto fué turnado poco después al juez de Primera Instancia del Oeste.

—El juez de Primera Instancia del Sur declaró con lugar la demanda de divorcio establecida por Gregorio Chávez Morales y Celestina Cruz Rodríguez, dando por disuelto el vínculo matrimonial.

Se divorcia el negrito Garrido

Ante el Repartimiento Judicial fué establecida ayer una demanda de divorcio por Alberto Garrido, el popular «Negrito Garrido», contra su legítima esposa Angela Pita y Fernández, donde el demandante alega la incompatibilidad de caracteres.

JUZGADO DE PRIMERA INSTANCIA DEL NORTE

Secretaría de Fabio Gárate Bru

En el recurso electoral promovido por Pedro Felipe Branly para que se declare la nulidad de la constitución de la Asamblea y de las elecciones celebradas en 23 de julio último en el barrio de Luyanó del término de la Habana, para delegados a la Asamblea Municipal de la Habana y miembros del Comité Ejecutivo de dicho barrio por el Partido Nacional Revolucionario (Realista), se ha señalado el día 23 del actual a las nueve de la mañana para la celebración de la vista que determina el artículo 310 del Código Electoral.

—Se interesa la inmediata comparecencia en el Juzgado de Primera Instancia del Norte, Secretaría de Fabio Gárate, del doctor Arístides Pérez Andreu y de los procuradores Gervasio Torreira y Miguel Angel Ramírez.

—En el procedimiento hipotecario seguido por la Sociedad Anónima «Casas y Fincas» contra Celia de los Angeles Martínez y Alcocer, se ha señalado el día 23 de septiembre próximo a las nueve de la mañana para el remate de la casa situada en el Vedado, calle 17 número 956, entre Ocho y Diez, que ha sido tasada en quince mil pesos y que reconoce además una primera hipoteca de diez mil pesos.

Relación de los asuntos civiles turnados ayer

Exhortos: De Sagua la Grande, en incidente, por Ernesto Reyes, al Sur; de Marianao, en mayor cuantía, por Néstor Carbonell contra Oscar Astudillo Rojas, al Norte; de San Juan y Martínez, en incidente por Pablo Pérez, al Este.

Demencia: Luis Lewin, al Norte.

Inscripción de nacimiento: Octavio Menéndez Marcelin, al Oeste; Pedro Huertas Díaz, al Sur.

Apelación: Blanca Fernández y Valdés contra Casimira Fernández, al Oeste.

Jubilación: José Orlando Ferrer y Batista, al Sur.

Declaratoria de herederos: Fermín Menéndez y León, al Norte.

Carta orden de la Audiencia: En el rollo número 163 de 1938 en lo seguido por Ana Luisa Pina contra Juan y Amador Cañizares, al de Almendares.

Señalamiento de día y hora para junta general: Felipe Llanillo y Ballastra, sobre señalamiento de día y hora para junta general, al Este.

Solicitación de certificación: Pedro Masy Milián sobre solicitud de certificación de deportación a Isya de Pinos por el Gobierno de Santander, al Oeste.

Cobro de honorarios: Amada Josefina Canivel y Cardoso contra Otilio Soto, al Norte.

Menor cuantía por pesos: Ernesto José Sarrá y Hernández contra Cía. Farmacéutica Mad. S. A., por pesos, al Oeste.

Recíproco disenso: Juan Aguiar y Campos y Ana Monteñu Romero, al Centro; José Rojo Perdomo y Ana Díaz Ladrón de Güevara, al Sur; Juan Rodríguez e Inés Izquierdo, al Norte.

Divorcios: Julio César Rodríguez contra Sofía Planas, al Sur; Olga Gutiérrez contra Johamner Huber Weissbacher, al Este.

MEDALLAS CONCEDIDAS A DOS AGENTES DE LA AUTORIDAD

Por decreto presidencial, a propuesta del coronel José E. Pedraza, jefe de la División Central de la Policía Nacional, y refrendado por el secretario de Defensa Nacional, le ha sido concedida al cabo 90, Antonio o Cabrera y Reyes, de la sección de Tránsito, la medalla de Mérito Policíaco, con distintivo azul turquí, como premio a su constante labor, durante más de quince años de servicio con un historial inmaculado.

Igualmente le ha sido concedida esa distinción al vigilante 1058, Mario Lascaibar y Far, también de la sección de Tránsito, por concurrir en él las mismas circunstancias, ya que también ha cumplido más de quince años de servicios observando una intachable conducta.

MENU DEL DIA

Almuerzo

Toronja con kirch.
Revoltillo de espinacas.
Ragú de carnero.
Arroz blanco y platanitos.
Arroz con leche.

Comida

Puré de papas.
Pollo Marengo.
Zanahorias Vichy.
Ensalada de berro.
Dulce de fruta bomba.

RECETAS DE COCINA

Crema Biscuit

Se hierve un litro de leche con vainilla, café y cáscara de limón verde, dejándolo enfriar. Se unen doce yemas de huevo con una libra de azúcar, añadiéndole la leche poco a poco, revolviéndolo con una paleta de madera a fuego lento hasta que tome punto. Se cuela por un paño batiendo la crema hasta que esté espumosa. Al molde se le pone papel español debajo, poniendo la crema y colocándolo sobre el hielo una o dos horas.

M. R. de FONTANILLS

Los peritos médicos y el abuelo de la niña asesinada formulan graves acusaciones, contra Conrado Pérez

Informaron que éste era el único responsable del crimen. El Fiscal le pide pena de muerte. Hace público el fallo que condena a 30 años al exvigilante Medina Betancourt

Continuó en la mañana de ayer la Sección Tercera de la Sala de Vacaciones de la Audiencia, que preside el Magistrado José Manuel Allo Govín que integran cinco Magistrados, conociendo del juicio del proceso contra Conrado Pérez Pérez, por la muerte de su hijastra Ramona Becerra, de año y medio de edad.

En dicho acto se practicó la prueba pericial, a cargo de la Dra. María Cepero y el Dr. Manuel Barroso, del Gabinete Nacional de Identificación, y los doctores Eduardo Alvarez Rueda y Agustín Morejón, médicos autopsiantes, que ratificaron sus respectivos informes, demostrativo de la culpabilidad del procesado, y lo ampliaron a las preguntas que les dirigieron el Abogado Fiscal doctor Francisco de Zayas, el defensor Dr. Manuel Siré Valenciano y el Magistrado José P. Ferrer Saavedra, ponente. Y sólo declaró un testigo, Tomás Becerra, abuelo de la niñita, quien se produjo en forma acusatoria para el procesado, señalándolo como el responsable directo del asesinato. El juicio se suspendió, para continuarlo hoy, a las diez de la mañana, en que seguirá la prueba de testigos, comenzando por Isabel Becerra, la madre de Ramoncita, Agustín Solís, el padre, los tíos Evangelina y Rosa Becerra e Isabel Manso y varios vecinos del reparto Los Pinos, teatro de los hechos, muchos de los cuales, al conocer los detalles de la muerte de la niña y señalarse a Pérez como autor, pretendieron «lyncharlo», en la misma noche del 23 de mayo de este año, impidiéndolo la fuerte escolta de policías montados que lo protegió de la ira popular.

Los peritos de referencia ratificaron su informe en el sentido de que Ramoncita murió víctima de los golpes horribles que recibió, presentando su débil cuerpecito numerosas contusiones, desgarraduras y escoriaciones desde la cabeza a los pies, teniendo destrozados muchos de sus órganos internos, presentando, además, destruídas sus vértebras cervicales como si se hubiere hecho girar a derecho e izquierda su cabecita; además presentaba un fuerte golpe en el abdomen y un «chichón» en la frente, así como mordeduras, siendo esas lesiones producidas en un tiempo no menor de tres días con anterioridad a su muerte, ocurrida en la noche del 23 de mayo último. Afirmaron los peritos que la persona que tales golpes produjo a la niñita era fuerte y abusó del estado de indefensión de la víctima, llegando a la conclusión de que fué muerta por una persona sin que ninguna de aquellas magulladuras que presentaba el cuerpo fueran producidas por haberse caído de alguna silla o cama.

Y el señor Becerra, el abuelo expresó que tiene la seguridad de que nadie más que Pérez fué el autor de la muerte de su nietecita, por maltratarla constantemente, sabiendo todos los antecedentes del hecho y éste por el dicho de familiares y amigos aunque él no presenció nada. Aseguró también que la niña, que había estado en días anteriores al suceso en casa de unos familiares y volvió a la casa donde vivía con su madre y su padrastro, no presentaba, antes de la vuelta al domicilio signo alguno de haber sido maltratada por otra persona, pues nadie, excepto Pérez lo hizo, movido por un odio incontenible, que lo achaca a que Ramoncita no era hija de él; también expuso que en la noche del suceso el pueblo indignado pretendió «linchar» a Pérez, impidiéndolo la custodia de la policía montada.

Hecha pública la sentencia contra el ex-vigilante Juan Medina

La sentencia dictada por la Sección Tercera de la Sala de Vacaciones de la Audiencia, bajo la ponencia del Magistrado Dr. Antonio J. Vignier, por la que, según anticipamos, fué condenado el ex-vigilante de la Policía Nacional Juan Medina Betancourt a dos sanciones de 20 años de reclusión cada una, sin que el máximo de la privación de libertad pueda exceder de treinta años, fué dada a conocer públicamente ayer por dicho Tribunal. Por ella se fija la indemnización de $10,000 en total.

La Sala sentenciadora declara probado que el procesado, en las primeras horas de la mañana del día 10 de febrero último, abandonó subrepticiamente el servicio de posta, dirigiéndose a su domicilio situado en el barrio de Luyanó, en donde se cambió de ropas, vistiéndose de paisano, para encaminarse seguidamente hacia la bodega situada en la Calzada del propio barrio de Luyanó esquina a la calle de Pamplona, llevando consigo su revólver de reglamento y el carnet que lo identificaba como agente de la autoridad. Al presentarse en dicho establecimiento y adquirir ciertos víveres, que le despachó un dependiente que al momento se alejó de aquel lugar, y quedar el procesado sólo con el dueño Francisco González y el otro dependiente Adolfo Tablón Fernández, sin que se haya podido determinar lo que en realidad ocurrió entre todos, por no haber otras personas presentes, el procesado hizo uso del revólver que portaba, haciéndole un disparo a cada uno de los expresados González y Tablón, produciéndole la muerte a ambos casi instantáneamente.

No se ha probado que el procesado observase con anterioridad al suceso una vida de absoluta ejemplaridad ni que el día del hecho, habiéndosele caído al suelo determinadas monedas y tratado de buscarlas, el propietario González se molestase, indicándole al dependiente Rodríguez Pérez que se retirase para ir a repartir leche a domicilio, suscitándose entre los dos un fuerte disgusto, que aumentó en indignación al no contar con el vuelto necesario para la moneda de 40 centavos entregada por el procesado, originándose la discusión en que intervino Tablón en defensa del dueño, disparando el entonces vigilante en defensa de su integridad personal, todo lo cual fué alegado por Medina.

TRATABA DE AGREDIRLO

Cipriano Fernández Fernández, vecino de San Lázaro 169, fué detenido en los momentos que con una cuchilla intentaba agredir a Carlos Simeón Santoyo, del mismo domicilio.

CREEN LOS PLOMEROS QUE ESTAN MAL HECHAS Y SUS EMANACIONES SEAN PERJUDICIALES A LA SALUD

Se establecerá el Dispensario de Tuberculosos en el hospital Calixto García. Subsiste el brote tifoideo en Ceiba Mocha. Una inspección a las casas de salud, clínicas y hospitales

La Federación Nacional de Plomeros y Maestros Instaladores ha dirigido un escrito al Director de Sanidad comunicándole sus temores respecto a las intalaciones hechas en los gabinetes dentales.

Dicen que el agua de los enjuagues de los enfermos de la boca se expulsa por tubos de goma conectados directamente a los colectores o drenajes de las casas, prescindiendo de las sifas reventiladas, lo que, produce emanaciones que, a su juicio, son dañinas a la salud pública.

Impuesto del contenido del anterior escrito el Director de Sanidad lo ha trasladado al Jefe Local de la Habana para que lo haga llegar al Jefe de Ingeniería Local, quien dispondrá las investigaciones pertinentes.

Desde luego que, dado el número considerable de gabinetes dentales establecidos en la Habana parece casi imposible llevar a cabo una investigación detallada, por lo que, seguramente, el ingeniero Ferrer rogará a la Federación de Plomeros señale cuáles son los gabinetes cuyas instalaciones sanitarias no han sido hechas bajo la supervisión de plomeros instaladores.

Se nos informa que el Director de Sanidad hará extensiva a todos los jefes locales de la isla la misma comunicación que dirigirá al de la Habana.

Establecerán el Dispensario

A pesar de las protestas por escrito formuladas por los vecinos de la calle 27, en el Vedado, próximos al hospital Nacional Calixto García, es casi seguro que el Secretario de Sanidad autorice el establecimiento de un Dispensario para tuberculosos en dicho costado de aquel centro benéfico, teniendo en cuenta, desde luego, el acuerdo tomado hace poco por la Junta Superior de Sanidad, a propuesta de su vocal, doctor Sorondo, Jefe Local de la Habana.

Consigna en su informe este facultativo que dicho Dispensario reportará grandes beneficios a la clase pobre ya que dirigido por profesores médicos de la Universidad, aportará diagnósticos y tratamientos gratuítos a los enfermos.

Hasta ayer no había sido sancionado por el doctor Moya el acuerdo de la Junta Superior de Sanidad.

Una población sin agua

El Jefe Local de Sanidad de Santa María del Rosario ha comunido a la superioridad que la población carece de agua potable a causa de una avería en las bombas automáticas del acueducto.

El Director de Sanidad recomendó a dicho funcionario que exija de la empresa la inmediata restitución del servicio.

Todavía subsiste el brote tifoideo en Ceiba Mocha

No obstante los esfuerzos que desde hace varias semanas llevan a cabo las autoridades sanitarias superiores, aún subsiste el estado epidémico de fiebre tifoidea en la ciudad de Matanzas y el barrio de Ceiba Mocha, según comunica, por telégrafo, el doctor Forest Díaz, Jefe Local.

De 28 casos de tifoidea registrados a principios del presente mes, quedaban ayer 16 de los cuales diez corresponden a Ceiba Mocha, aunque cinco están curados, pero no dados de alta por no habérseles practicado el examen bacteriológico correspondiente. Otros seis casos se encuentran recluídos en el hospital civil de la ciudad de Matanzas.

Piden se deje sin efecto una clausura

El alcalde municipal de Candelaria ha rogado al Director de Sanidad en nombre de los vecinos deje sin efecto la clausura decretada contra el matadero local.

El doctor Finlay ha ordenado se investigue si aquel municipio está llevando a cabo en el referido matadero las obras urgentes que motibaron su clausura.

Proyecto de matadero

La Junta Nacional de Sanidad ha recomendado al Secretario del Ramo, apruebe el proyecto de matadero privado en la finca Sabanilla, barrio Birán, Mayarí, Oriente, de la señora Lina Ruz, con la condicional de que los desagües estén conectados directamente a las fosas; construya un corral de descanso para el ganado antes de ser sacrificado y un horno para cremar los restos orgánicos.

El doctor Moya aprobará el anterior acuerdo, disponiendo que por el Jefe Local de Sanidad de Mayarí, se hagan cumplir los requisitos apuntados.

La recogida de sobras de comida

De acuerdo con lo que dispone el Artículo 192 de las vigentes Ordenanzas Sanitarias, referentes a los carros para la recogida de sobras de comidas, el Jefe Local de Sanidad de la Habana, ha ordenado sean inspeccionados periódicamente, debiendo conservarse bien pintados y desinfectados; así como que sus conductores no deben detenerse en el camino, sino conducir directamente las sobras y desperdicios al lugar de su destino.

También se exigirá que dicho servicio se haga en las horas señaladas y los carros permanecerán en la puerta de los establecimientos el tiempo imprescindible para llevar a cabo la operación de cargar las sobras.

Inspección a las casas de salud, clínicas y hospitales

También el doctor Sorondo ha ordenado al Jefe de Inspección Médica de la Habana gire una inspección a todas las casas de salud, clínicas etc., obligándolas a cumplir el Artículo 144 de las Ordenanzas Sanitarias referente al mantenimiento de ún enfermero o una enfermera, con título, por cada servicio de medicina o de cirugía, no mayor, de cuarenta enfermos, durante el día y durante la noche, así como una enfermera encargada de la Sala de Operaciones y, dos enfermeras más para las salas de operados, una de día y otra de noche.

Se evitará que en dichos centros benéficos presten servicios individuos no graduados.

Arrojo de víveres en mal estado

Obreros del Servicio de Desinfección de la Habana, dirigidos por el doctor Antonio Gálvez Gómez, procedieron ayer al decomiso y arrojo al Vertedero de 50 sacos de cebollas en mal estado que se encontraban en el almacén Los Palacios, establecido en Economía y Misión, y 240 libras de queso ocupados en Zanja y San Nicolás propiedad del asiático F. Wong.

Continúa clausurado un matadero

El doctor José A. Valdés Ruiz, Jefe de Veterinaria Nacional, ha recomendado al Director de Sanidad mantenga la orden de clausura decretada contra el matadero municipal de San Antonio de Río Blanco, por no haberse realizado las obras dispuestas en varios plazos concedidos con anterioridad.

Una nave-depósito destruída por el fuego en el Cerro

No se ha podido conocer el origen del incendio. Existe un seguro sobre la misma

Un incendio cuyo origen no se ha podido determinar aún, destruyó ayer la nave situada en Mariano 209, entre San Pablo y Auditor, en la barriada del Cerro. Gracias a la eficaz labor de los bomberos, las llamas no se propagaron a una cuartería situada detrás, y cuyos vecinos, alarmados, sacaron a la calle todas sus pertenencias. En esta ocasión contribuyó a la extinción rápida del siniestro la abundancia de agua.

Según aparece de las actuaciones iniciadas por el comandante Lombana, inspector del Segundo distrito, y el teniente Pedro Díaz, al mando de la Décima estación, Francisco Alvarez Rosario, agente distribuidor de hielo y refrescos, guardaba en la misma seis camiones para realizar el reparto. Ayer, después de hacer un trasiego de gasolina, y sin que pueda explicar las causas, se declaró el incendio.

La nave incendiada y otra más pequeña, que servía de almacén a Alvarez Rosario, son de la propiedad de Valentina Kurz, de la que es apoderado el señor Armando Rosales. Este dijo que las pérdidas se pueden calcular en varios miles de pesos, afirmando que la propiedad tenía un seguro de diez mil pesos.

Con todo lo actuado se le dió cuenta al juez de Instrucción de la sección Cuarta. El dueño de los camiones fué enviado al vivac.

LA LLUVIA EN LA REPUBLICA

Según el comunicado cotidiano que nos remite el jefe del Centro de Telégrafos, señor Pedro Pablo Torres, en las últimas veinticuatro horas que se vencieron al mediodía de ayer, ha llovido en los siguientes términos:

Guanajay, Central Niágara, Orozco, Central Merceditas, Bahía Honda, Consolación del Norte, La Fe, Dimas, Arroyos de Mantua, Viñales, Melena del Sur, General Peraza, San Antonio de las Vegas, Managua, San Nicolás, Santa Faría del Rosario, Cuatro Caminos, Cotorro, San Francisco de Paula, Batabanó, Mazorra, Bejucal, Puerto Batabanó, Guanabacoa, Regla, en toda la provincia de Matanzas, Cienfuegos, Aguada de Pasajeros, Perseverancia, Rodas, Yaguaramas, Condado, Jorobada, Calabazar de Sagua, Carmita, Santa Marta, Manopla, Vertientes, Palo Seco, Jobabo, Bueycito, Manzanillo, Santa Rita, Baire, Tunas, Bayamo, Dos Caminos y San Luis.

En los demás lugares de la República no llovió.

M.E.C.D. 2016

SUBIERON LOS AZUCARES CRUDOS DE EMBARQUE, LOS REFINADOS EN LONDRES Y LOS FUTUROS EN N. YORK

BOLSA DE NUEVA YORK

COTIZACIONES AL CIERRE AYER

—A	
Amer Crys	7⅝
Am Radiator	9½
Adams Expr	6¾
Air Reducc	50
Alaska Jun	7
Allied Chem	159
Allis Chal	30½
Amer Can	94½
Am Car Fou	18
Am F Pow	2⅛
Amer Ice	2⅛
Amer Inter	4½
Amer Loco	13½
Am P Light	4⅜
Amer Smel	40⅜
Amer Sugar	—
A C Alcohol	5¾
Amer T and T	157
Am Tobac A	78¼
Am Tobac B	78¼
Am W Works	9⅜
Am Woolen	3¾
Anaconda C	22⅞
Atchison	23⅛
Atlan Coast	151½
Atlan Ref	18½
Ass D Goods	6½
Auburn Auto	1⅜
Aviat Cor	3⅜
Amer Metal	25¼
Armour and Co	3⅜
—B	
Baldwin Lo	9⅞
Balt and Ohio	3⅞
Bendix Avi	22
Best and Co	38
Beth Steel	54¾
Borden Co	19⅞
Briggs	18⅜
Brook Man	9⅝
Butte Copp	2½
Byers A M	9⅜
—C	
Can Pacif	3⅜
Curt W, com	4⅜
Curt W, com	4⅜
Case T Mach	63½
Columb Gas	6⅜
C de Pasco	33
Ches and Ohio	31⅜
Chi R Islan	—
Chrysler	74⅛
Coca Cola	120
Col Carbon	87
Comm and Sout	1⅜
Cons Gas	29⅝
Cons Oil	6½
Cont Can	36½
Cont Oil	21
Corn Prod	58¼
Cont Motors	1⅞
Cuba Co	—
Cub Amer S	3½
C Am Sug, p	—
Cmm-l Solv	9⅛
Chesapeake	20
Cruc Steel	27
Cons R Cuba	—
Canada Dry	16⅛
—D	
Del Hudson	13½
Del and Lack	4
D Aircraft	58⅛
Drug Inc	4½
Dupont	157¾
—E	
East Kodak	159⅞
El Auto Lit	32
El Pow Lig	7¼
Elec Bond	8¼
Erie (R R)	1
—F	
Fox Film C	17
Frep Texas	19⅜
Foster Wh	14¾
Firestone	18½
—G	
Gen Asphalt	10¾
Gen Elec	33⅛
Gen Foods	42½
Gen Motors	43½
Guantánamo S	—
Gillet Saf	6⅛
Gimbel Bros	6⅞
Gold Dust	10¾
Goodrich R	18
Goodyear	23½
Gen Bronze	2⅜
Graham Page	½
Gramby	5⅜
Great North	21⅞
—H	
Homestake	62⅜
Houston Oil	4⅞
Hudson Mot	4⅞
—I	
Illi Cent	9⅝
Interb R T	3½
Int Cement	43½
Int Nickel	45⅞
Inter Tel	5⅜
I Tel F S	5⅛
Illin Glas	62
—J	
Johns Mansv	65
—K	
Kroger Groc	25⅛
Kennecot	32⅛
—L	
Lambert Co	14½
Lgg Myers	106½
Loew-s Inc	39
Loose Wiles	18
Lorillard	22
Louisv Nas	43
Ludlum Stl	15
Lehman Cor	20¾
Liquid Carb	15
—M	
Macy (H R)	27⅜
Manati Sug	1⅛
Montgomeri	47⅛
Miss Pac, c	—
Miss Pac, p	—
Morris (Phi)	78½
Murray Corp	4⅛
—N	
N Y Central	12¼
Nash-Kelvi	5⅞
Nat-l Bisc	24⅞
Nat-l Dist	22
Nat-l Dairy	15⅜
Nat-l P Li	8⅛
Nat-l Steel	59
North Amer	21⅞
N A Aviat-n	13⅞
Notr Pacif	7⅝
—O	
Ohio Oil	6⅛
Otis Elev	16¼
Otis Steel	8
—P	
Packard Mot	3
Paramount	7¾
Pennsylvann	15¾
Pat Mines	7¾
P Petroleum	33
Pullman Co	23
Pure Oil	6⅜
Puerto Rico	18⅜
—R	
Radio Corp	5⅛
Rep I Steel	15
Reynolds	37
—S	
Schen Dis	10½
Safeway St	40¾
Sears Roeb	74
Shell Uni	10
Simmons Co	19½
Soc Vacuun	10¼
St Paul, p	½
So Pacific	11⅜
South Ry	13¾
Stan Brands	6
Stand Gas	2⅜
Stan N J	38½
Stan Oil C	24⅞
Stewart War	7
Studebaker	6⅞
—T	
Texas Co	33⅜
Texas Gulf	27
Tinken Roll	40½
—U	
Union Carb	75¾
U Pacific	92½
United Cor	2½
Uni Cor, pfd	35½
Unit Fruit	72
U S Rubber	37
U Aircraft	32½
U S Steel	43½
U S Inb Alc	15
U Gas Corp	—
—V	
Vanadium	19¼
—W	
Warner Bros	4⅛
W Brothers	2
West Union	20⅝
West Elec	99¼
Woolworth	45½
—Y	
Yellow-Tr	13¼

VALORES

Tanto el Bono 1877 como las Obligaciones Oro del Tesoro, declinaron ayer en el mercado local de valores, en comparación con los precios pagados durante el día anterior.

A base del mencionado bono nuevo se concertaron negocios por unos $30,000. Después del medio día, o luego de celebrada la Cotización Oficial en la Bolsa de la Habana, se vendieron $20,000 a 57 1|4. Siguieron ofreciendo a ese precio y se hizo algo a fracción de menos, pues los compradores no abandonan ninguna oportunidad favorable para actuar. A última hora el papel obtuvo ligera mejoría.

En los otros bonos de renta fija se hicieron algunos negocios, dentro de los precios cotizados en la mencionada Bolsa local. Las operaciones se concertaron a base de los de Morgan, Speyer, Deuda Interior, Azúcar y Cuban Telephone.

Unos $25,000 se vendieron de Obligaciones Oro del Tesoro con siete y cuatro cupones. En ese volumen estimado se incluyen estas dos ventas de las de siete, hechas en la pizarra de la Cotización a Término de la Bolsa: $1,000 a 37 1|4 y $2,000 a 37 3|8.

De las emisiones de acciones estuvieron sostenidas las de las empresas y compañía que pagan dividendos. Las otras emisiones actuaron pesadas. Se vendieron algunos lotes de preferidas del Teléfono y de preferidas de la Utilities del seis por ciento. También hubo ventas de las de Jarcia de Matanzas. Todas esas operaciones a base de acciones, dentro de los precios cotizados en la Bolsa.

La Cotización Libre estuvo como lo indican los precios que aparecen en la lista.

COTIZACION DE LA PLATA

En el mercado local había hasta el mediodía de ayer, compradores de plata cubana entre 11¾ y 11⅞ de descuento; pero no había vendedores entonces. Se nos informó que a última hora estaba la plata, contra el billete americano, entre 11 ⅞ y 12 de descuento.

CAMBIOS

Tipos de venta al cierre ayer en Bancos de esta capital:

Nueva York vista	1-10P.
Nueva York cable	1-10P.
Londres, cable	4.68⅜
Londres, vista	4.68⅛
Paris, cable	2.65½
Paris, vista	2.65
Madrid, cable	Nominal
Madrid, vista	Nominal
Italia, cable	5.28
Italia, vista	5.27½
Toronto, cable	Par
Toronto, vista	1|1.60S
Alemania, cable	40.10
Alemania, vista	40.08
Bélgica, cable	16.99
Bélgica, vista	16.98
Suiza, cable	22.61
Suiza, vista	22.60
Hong Kong, cable	28.45
Hong Kong, vista	28.40
Amsterdam, cable	53.95
Amsterdam, vista	53.90
Suecia, cable	24.22
Suecia, vista	24.20
Japón, cable	27.35
Japón, vista	27.34

MERCADO DE SEDA

Cierre ayer en New York:

Septiembre	253½
Octubre	243
Diciembre	232

Bonos de Cuba

Cierre ayer en New York:

Speyer 5%	100¾	104
Speyer 4½	100	—
Morgan 5½	100½	103½
Morgan 5%	102⅞	—
Obras Públicas	64	67
Cuba 4½ 1977	50	51
Cuba Railroad 5%	32½	34
Cuba Railroad 7½	34	38¾
Cuba Northen 5½	25¼	26½
Manati Sug. 4	26¼	27½
Warren Bros Db. 6	35½	40
Cuban Tel. 7½	105	—

Papas Americanas

Papas nuevas, harinosas, de buen comer. Cosechadas en New Jersey, la Huerta de Nueva York, de la conocida marca "GARDEN STATE".

PIDALAS A

GONZALEZ, PIRE & CO., S. en C.

DAMAS número 964. Teléfono M-2201. HABANA.

PATRIA número 11. Teléfono Nº 147. CAIBARIEN.

COTIZAMOS PRECIOS PARA CUALQUIER CANTIDAD

Poco cambiaron los valores en la Bolsa de N. York

El mercado ofreció indicios de mejoría, ante la posibilidad de que cambie la situación europea

NEW YORK, agosto 24.—El mercado de valores experimentó hoy nuevamente una excitada y nerviosa tensión, originada por las noticias y los rumores recibidos de Europa; pero el efecto definitivo de estos factores sobre los precios, no mostraron mucha variación en relación con el cierre de ayer. Hasta ahora no parecen haberse aclarado en nada las tinieblas que prevalecen en la situación de Europa. El discurso del Primer Ministro Chamberlain, pronunciado ante el Parlamento esta mañana aclaró, sin embargo, algunos aspectos de la disputa y dejó traslucir el hecho de que Polonia está dispuesta a negociar. Al mismo tiempo, la actitud de Alemania no varió en nada, pareciendo por el contrario aún más violenta contra Gran Bretaña, en lo que el régimen Nazi califica de «intromisión» en los asuntos del Este de Europa. Las noticias mercantiles domésticas siguen relegadas a un plano secundario y poca o ninguna impresión surgió de la buena demostración de mejoría ofrecida por el volumen de carros de fletes. Sin embargo, el mercado ofreció indicios de un sentimiento de mejoría hacia la situación europea, y es probable que se experimente algún mejor apoyo descontando desde luego la posibilidad de un adverso cariz en las noticias de Europa.—TandM.

CAMBIOS EN NEW YORK

Cierre ayer en New York:

Libra Esterlina	4.68⅛
Francos	2.65
Pesetas	11¾

Cotizaciones

COTIZACION DE LA LIBRA

La libra esterlina se cotizó ayer al cierre del Mercado local a $4.68 3/8.

COTIZACION DE LA PESETA

La peseta española se cotizó ayer, al cierre del Mercado local, nominal.

COTIZACION DEL FRANCO

El franco francés se cotizó ayer en el Mercado local, a razón de 37.49 por dólar.

COTIZACIONES DE LA BOLSA DEL AZUCAR DE NEW YORK

NUEVA YORK, agosto 24. (Por el hilo directo de Luis Mendoza y Compañía).

CONTRATO NUM. 3

Meses	Abre	Max.	Min.	Cierre
—1939:				
Jul.	—	—	—	—
Sept.	1.91	1.93	1.91	1.92
Nov.	1.99	1.99	1.99	1.98
—1940:				
Enero	1.92	1.96	1.95	1.95
Marzo	1.95	1.98	1.95	1.97
Mayo	1.98	1.99	1.98	2.00
Julio	2.01	2.02	2.01	2.02

CONTRATO NUM. 4

Meses	Abre	Max.	Min.	Cierre
—1939:				
Sept.	126	127½	123½	126½
Dic.	127½	129	126½	127½
—1940:				
Marzo	126½	130	126	127
Mayo	127½	130½	126	128
Julio	129	131½	127½	129

BOLSA DE LA HABANA

COTIZACIONES AL CIERRE AYER

COTIZACION OFICAL
BONOS Y OBLIGACIONES

	Comp.	Vend.
República de Cuba:		
1904-1944 (Speyer)	108	125
1905 (Deud. Int.)	88	100
1909-1949	105	125
1914-1949 (Morgan)	105	126
1923-1953 (Morgan)	108	125
O. P. 1930-1945	70	—
1937-1977	56¾	57½
Obligs. Oro, 9 cupones	40	—
Obligs. Oro, 7 cupones	36⅝	37½
Obligs. Oro. 4 cupones	33½	36
1930-1940 (Azúcar)	105	124
Centro Asturiano	—	—
Banco Territorial S-B	20	40
Cervecera	25	—
Cervecera, (Obg. no hip)	15⅛	17¾
H. E. (Consolidados)	—	—
H. E. Debentures, (Obligaciones no Hip.)	1	1¾
Edif. Metropolitana SA.	20	—
Mercados de Abasto y Consumo 1ra. Hip.	30	70
Nueva Fáb. de Mielo	104	—
Papelera Serie B.	—	—
Teléfonos	90	105
Unidos	3	—
Obligs. no Hipt. Cia. Inversiones y Fom. SA.	90	100

ACCIONES

	Comp.	Vend.
Banco Territorial	2	8
Banco Territorial (Beneficiarias)	½	—
Cervecera	20	50
F. C. Cons. de Cuba, P.	1½	3
Cuba R. R.	2	—
Fibras y Jarcia	10	—
H. E. Utilities Co. P. 6%	37¾	41
H. E. Utilities Co. P. 5%	4¾	7¼
H. E. Railway Co., P.	¼	—
H. E. Railway Co. C.,	⅛	½
Jarcia, P.	25	—
Jarcia, C.	2¾	7
Mercantil La (Segs.)	150	—
Naviera, P.	15	18
Naviera, C.	1¾	4
Nueva Fáb. de Hielo	110	—
Nueva Fábrica de Hielo, (Beneficiarias)	28	40
Pesca, P.	M	—
Pesca, C.	*	—
Teléfono, P.	57	66
Teléfono, C.	8	12¾
Unidos	1	2
Unión Oil	3½	4
Cia. Muelles de Regla	—	250

COTIZACION A TERMINO
Entregas: los días 15 y último de mes.
BONOS Y OBLIGACIONES

	Co up.	Vend.
República de Cuba:		
Speyer 5%	108	125
Deuda Interior	90	102
Speyer, 4½%	101	125
Morgan 5%	110	—
Morgan, 5½%	111	—
O. P., 1945	73⅞	75
4½-1977	57⅛	57⅞
Obligs. Oro, 9 cupones	43	—
Obligs. Oro, 7 cupones	37⅜	37½
Obligs. Oro, 4 cupones	34¼	35½
(Azúcar)	105	124
Centro Asturiano	25	—
Cervecera Internacional	25	—
Cervecera Internacional, (Obligs. no Hip.)	15¾	22
Gas y Electricidad	102	—
H. E. Railway Co.	43	—
H. E. Railway Co. (Obligaciones no Hip.)	1	2
Nueva Fáb. de Hielo	110	—
Papelera Cubana, S-B	50	—
Cuban Telephone Co.	92	110
Unidos	2	—

ACCIONES

	Comp.	Vend.
Cervecera Internacional	21	40
F. C. Consolid. (Prefs).	1¼	—
Cuba Railroad, Prefs.	2½	—
H. E. Utilities, Prefs.	39	45
H. E. Utilities, Pretes	4	7
H. E. Railway Co. Prefs.	¼	—
Jarcia, Preferidas	28	58
Jarcia, Comunes	3	—
Licorera de Cuba	¼	—
Naviera, Preferidas	15	18
Naviera, Comunes	1	4
Nueva Fáb. de Hielo	111	—
Nueva Fábrica de Hielo, (Beneficiarias)	29	—
Teléfonos, Prefs.	56	65
Teléfonos, Comunes	7	14
Ferrocarriles Unidos	1	2
Unión Oil Co.	3	4

COTIZACION LIBRE
BONOS Y OBLIGACIONES

	Comp.	Vend.
Inter. Tel. Conv. 4½%	100	—
Inter. Tel. 5%-1955	59	—
Cuba Tel. Co. 7½%	106¾	—
Cuba R. R. 5%-1952	32½	—
Cuba R. R. 6%	28	—
Cuba R. R. 7½%-1936	31	—
Manati Sug., 5½-1942	10	—
Centro Gallego 6%-1975	22	—
Ved. Tennis 3%-1949	3	—
Pro-Arte Musical 7%	25	—
Casino Español 6%	40	80
Warren Brothers 6%	33	—

ACCIONES

	Comp.	Vend.
Inter. Tel. and Tel.	5	—
Cia. Cubana de Electricidad. Pref. $6.00	26	—
Cub. Amer. Sugar Pref.	20	—
Cub. Amer. Sug. Comun.	3	—
Cuba Comp., Comunes	⅛	—
Auxiliar Marítima (Suscripción)	6	10
Seguros La Comercial, (Suscripción)	80	—
Seguros El Comercio	100	—
Central Violeta	21	—
Guantánamo, Pref.	2	—
Guantánamo, Comunes	¾	—
Cia. Litográfica, Pref.	30	—

ACCIONES DE LOS BANCOS

Cierre de ayer en New York:

Royal Bank of Canada	186
Guaranty Trust	252
New York Trust Co.	106
Chase National Bank	30⅛
National City Bank	23
Public Nat. Bank	¼
Irving Trust	10⅞
Manufacturers Trust	34¾
Corn. Exchange Bank	52
Chemical B. Trust	45½
First National of NY	1775
Bank of Manhattan	15⅞
Central Hannover	98½
First Nat. Boston	39¾
First Boston Corp.	15

PROMEDIOS DEL CIERRE DE LA BOLSA DE NUEVA YORK

NUEVA YORK, agosto 24.
(Por Dow Jones Co.)

	Abre	Máx.	Mínimo	Cierre		
30 industriales	130.60	132.42	128.60	131.33	baja	.49
20 ferroviarias	25.50	25.98	24.96	25.80	»	.09
15 Serv. Púbs.	23.65	24.29	24.29	23.27	»	.12
40 Bonos				88.15	»	.46

EN ESE MERCADO SE REPORTO OTRA VENTA DE FILIPINAS A 2.88 PARA PRONTO EMBARQUE

La única oferta que se hizo de crudos consistió en 3,000 toneladas de la procedencia dicha para arribar a principios de Septiembre a 2.90. Posiblemente los de Cuba a 2 C&F

Los mercados azucareros se mantuvieron ayer en la posición de firmeza adonde los llevaron las posibilidades de guerra que existían en los días anteriores. Al mediodía de ayer alentó la esperanza de que no surgiría el conflicto bélico, al menos en las proporciones que se han venido suponiendo. Ello influyó en las Bolsas del Azúcar de New York y Londres (la Terminal), y algunas posiciones declinaron ligeramente, en comparación con el cierre del miércoles, especialmente en la Terminal, pues en la Bolsa de Futuros de New York los precios del contrato americano quedaron más altos en todas las posiciones, menos noviembre que cerró nominal, a igual precio del cierre de anteayer. El contrato mundial en la mencionada Bolsa de New York, quedó de igual a medio punto más alto, excepción de marzo que cerró medio punto más bajo que el miércoles. Los crudos de embarque mantuvieron su firmeza en dicho mercado. En el de Londres cerraron los crudos más altos, y el refino inglés fué subido en tres peniques. Las informaciones que ratifican este resumen sintético de la actuación de los mercados azucareros durante el día de ayer, las hallará el lector a continuación, unas textuales y otras en extracto, y en las cotizaciones de la Bolsa del Azúcar, en otra parte de esta plana.

La información recibida por Lamborn sobre dicho mercado, dice como sigue:

«Reportóse hoy que durante los pasados días se habían efectuado ventas, de una moderadá cantidad de azúcares de Puerto Rico, en exceso de la cuota de este año y para embarques en septiembre, de 2.72 a 2.75; con operadores y refinadores continuando interesados por más azúcares de esta procedencia, en igual posición de embarque, a la base de 2.75.

Al cierre de ayer un operador compró 5,000 toneladas de las Filipinas, para embarque en agosto-septiembre, a la base de 2.88.

A la apertura del mercado hoy la única oferta consistía en 3,000 toneladas de las Filipinas, para llegar temprano en septiembre, a la base de 2.90. Los crudos de Cuba probablemente obtenibles al precio de 2 centavos CandF, con oferta de compra en firme».

Mercado de Futuros

La Bolsa del Azúcar de New York mantuvo en 1.49 la cotización «spot» para los crudos del contrato número 3 o americano.

Según los reportes recibidos a última hora de la mencionada Bolsa durante la sesión de ayer se vendieron del contrato dicho: 4,350 toneladas en septiembre; 4,450 en enero; 4,000 en marzo; 150 en mayo y 400 en julio. Y del contrato número 4 o mundial se vendieron: 1,000 toneladas en septiembre, 2,200 en diciembre, 9,600 en marzo, 5,650 en mayo y 2,200 en julio.

Sobre la actuación de ambos contratos en la mencionada Bolsa de New York, como acerca de los otros mercados azucareros, encontrará el lector una impresión y otras noticias en la carta del cierre que insertamos más abajo.

MERCADO DE LONDRES.— Los vendedores de crudos pedían ayer en aquel mercado a 1.27 libre a bordo, para embarques en septiembre, con tipo de flete a 18/. y el de la libra esterlina a $4.68⅛. Los refinadores subieron el precio de su producto tres peniques. El cierre de la Terminal fué así:

	Cierre del 23	Cierre del 24
Agosto	6/6	6/7½
Septiembre	6/7¼	6/6
Octubre	6/3	6/4½
Diciembre	6/3¾	6/3⅝
Marzo	6/4	6/4
Mayo	6/4½	6/4
Agosto	6/4¾	6/5

CARTA DEL CIERRE.— La de Thomson and Mc Kinnon, de New York, recibida por Mendoza y tradicida por esta firma, dice de la manera siguiente:

«Los contratos azucareros mundiales quedaron de ½ punto en alza a y medio puntos a la baja hoy, después del súbito avance logrado a última hora de ayer. Las primeras transacciones de la mañana fueron efectuadas de modo activo y en una ocasión por lo menos, las posiciones de Marzo y Mayo registraron avances de 2 y medio puntos a nuevos niveles de alza de la temporada. Londres abrió firme y cerró flojo, quedando los precios finales de ½ punto en baja a 1 y medio peniques en alza por quintal. Los crudos en aquel mercado se ofrecieron a 7 chelines por quintal, o sea con alza de 1 penique, que significa el tercer avance consecutivo. Los refinos en la Gran Bretaña subieron 3 peniques por quintal. Los contratos domésticos registraron avances y mantuvieron éstos 2 puntos de mejoría, principalmente debido a que se están pagando precios más altos por los azúcares de la posición de Agosto. El mercado de crudos estuvo firme, pero se hizo muy difícil cotizar precios debido a las condiciones presentes.»

ZAFRA DE LA INDIA.—Despachos cablegráficos privados recibidos desde la India, anunciaban el primer estimado de la zafra azucarera en 3 millones, 700,000 acres, contra un estimado final de 3,108,000 acres el año pasado.

La perspectiva y condiciones de la zafra en general son buenas.

TABACO

Martín Dosal y Compañía compraron a Arthur A. Schwarz ciento diez tercios de colas, de la cosecha pasada de Vuelta Abajo. Son las colas de las vegas compradas hace meses por Schwarz en los centros productores de tabacos finos. Las tripas adquiridas por esta firma en la misma oportunidad, se destinan al fabricante del Norte señor Max Schwarz.

Romeo y Julieta, S. A., compraron otro lote suplementario de cabezas nuevas a los escogedores y almacenistas Junco y Compañía.

De la misma procedencia están comprometidos algunos lotes de rezagos de la última cosecha que llegó a la plaza.

Ninguna otra información hemos recibido de los centros productores de Vuelta Abajo y Las Villas, donde los mercaderes han seguido actuando en la forma que hemos explicado en anterior información.

ENTRADAS POR CAMIONES

Durante el día de ayer se recibieron en camiones las partidas de tercios que relacionamos a continuación:

De Cabaiguán, para Cuervo y Altuve, 106.

De Viñales, para Constantino González y Compañía, 50.

De La Salud, para Toraño y Compañía, 19.

RECIBOS POR FERROCARRIL

También se recibieron ayer por los patios de los ferrocarriles, las partidas de tercios y pacas que siguen:

De Esperanza, para I. Kaffenburgh-s Son, 110.

De Placetas, para Hijos de Diego Montero, 46.

De Guane, para Domingo Méndez e Hijos, 117.

De San Juan y Martínez, para la Cuban Land, 467.

De Mendoza, para González y Vázquez, 30.

De Placetas, para S. Ruppin Havana Tobacco Company, 30.

De Santa Clara, para I. Kaffenburgh-s Son, 94.

De Consolación del Sr, para J. B. Díaz y Compañía, 50.

De Puerta de Golpe, para Menéndez y Compañía, 32.

GANADO

LOS PRECIOS EN PIE

Precios que pagan compradores, entregado el ganado en esta capital, según información de los Mataderos:

	Ctvs. Libra
Vacuno, de 3¼ a	3½
Lanar, de 3 a	3½

Precios del ganado porcino

De 100 lbs. a 125 lbs. de 4 a 5 cts
De 125 lbs. a 150 lbs. de 5 a 5¼ cts.
De 150 lbs. a 175 lbs. de 5¼ a 5½ cts
De 175 lbs. a 200 lbs. de 5½ a 6 cts

LOS PRECIOS DE LA CARNE

En los mataderos de esta capital rigen los siguientes precios:

	Ctvs. Kilo
Vacuno, de 12 a	14
Cerda, de 25 a	30
Lanar, de 20 a	25

MATADERO DE LUYANO

Se sacrificaron ayer en el Matadero de Luyanó:

	Cabezas
Vacuno	65
Cerda	53
Lanar	4

MATADERO INDUSTRIAL

Se sacrificaron ayer en el Matadero Industrial:

	Cabezas
Vacuno	160
Cerda	98
Lanar	24

CARROS ENTRADOS

Ninguno.

MERCADO DE GRANOS

Cierre de ayer en Chicago:

Avena	
Septiembre	30
Diciembre	29⅝
Mayo	30⅛
Centeno	
Septiembre	41⅝
Diciembre	44⅜
Mayo	46½
Maíz	
Septiembre	45¼
Diciembre	45¼
Mayo	48⅛
Trigo	
Septiembre	69⅞
Diciembre	70¼
Mayo	70¾
Winnipeg:	
Octubre	61¼
Diciembre	62¼
Mayo	65⅜

MERCADO DE ALGODON

Cierre ayer en New York:

Octubre	8.80
Diciembre	8.68
Enero	8.55
Marzo	8.51
Julio	8.40
Mayo	8.24

MERCADO DE PIELES

Cierre ayer en New York:

Septiembre	10.30
Diciembre	10.25
Marzo	10.20
Junio	11.20

ASOCIACION DE PROPIETARIOS, INDUSTRIALES Y VECINOS DEL CERRO Y VILLANUEVA

CONVOCATORIA

Señor Asociado:

De orden del señor Presidente y de conformidad con lo previsto en el artículo 53 de nuestro Reglamento, tengo el gusto de citarle para la Junta General que habrá de celebrar esta Asociación en su edificio social, Calzada del Cerro, No. 1853, el próximo martes 29 de los corrientes, a las 8 p. m., encareciendo a usted la más puntual asistencia.

ORDEN DEL DIA:

Lectura de la Convocatoria.
Lectura del acta de la Junta anterior.
Informe semestral de Secretaría.
Asuntos generales.

De usted atentamente,
Dr. Ruperto Arana y Menéndez,
Secretario.

La Habana, Agosto 22 de 1939.

N. GELATS y Cía.

Habana. BANQUEROS Aguiar 456

Vendemos cheques de Viajeros Pagaderos en todas partes del mundo y Cartas de Crédito Circulares en las mejores condiciones.

"SECCION DE CAJA DE AHORROS"

"LA TABACALERA", COMPAÑIA DE SEGUROS, S. A.

Estado de Pérdidas y Ganancias - Año terminado en Diciembre 31, 1938

INGRESOS:

Ingresos por Primas:		
Primas no Devengadas en Enero 1, 1938		$ 105,041.00
Primas Iniciales Estimadas		197,826.33
Primas Adicionales por Liquidación		36,867 33
		$ 339,734.66
Menos:		
Primas Devueltas por Liquidación		$ 2,404.31
Primas Canceladas		28,030.21
Primas no Devengadas en Diciembre 31, 1938		107,638.01
		$ 138,072.53
Ingresos por Primas		$ 201,662.13
Ingresos Varios		17,155.19
Total de Ingresos		$ 218,817.32
Egresos:		
Reclamaciones Pagadas		$ 69,346.94
Reservado para Reclamaciones Pendientes, Dic. 31, 1938		11,309.94
Gastos de Operación		104,786.56
Otros gastos		2,834.58
		$ 188,278.02
		$ 30,539.30
Menos: Apropiación para Ampliar la Reserva para Casos Pendientes en Diciembre 31, 1937	$ 2,164.61	
Reservado para Contingencias	2,301.29	
Reserva General Voluntaria de la Compañía	8,116.22	12,582.12
Utilidad Neta a Superávit		$ 17,957.18

El Estado de Pérdidas y Ganancias que antecede, corresponde a las operaciones de Contabilidad de esta Compañía, por el año que terminó en Diciembre 31 de 1938, cuyo Balance General fué oportunamente publicado en la Gaceta Oficial No. 126 de fecha 1 de Marzo de 1939 y en el DIARIO DE LA MARINA No. 49 de fecha 26 de Febrero del propio año.

La Habana, a 23 de Agosto de 1939.

"La Tabacalera", Compañía de Seguros, S. A.
ABELARDO GARCIA MENDEZ,
Director-Gerente.

BOSTON SURETY COMPANY, S. A.
GARANTIA EN BONOS DE LA REPUBLICA
FIANZAS EN GENERAL
MANZANA DE GOMEZ. DEPARTAMENTOS 365-368.—HABANA
TELEFONOS: A-6204 Y M-2517.
CABLE: AVIEITES. TELEGRAFO: BOSCO.

M.E.C.D. 2016

EL DOMINGO SALDRA DE LA HABANA PARA MIAMI EL "FLORIDA" REANUDANDO EL SERVICIO REGULAR

RESUELTO EL CONFLICTO DE LA P. & O. PRONTO VOLVERA A HACER VIAJES EL "CUBA"

Lleva el «Munargo» para Miami $19,400 en moneda de los Estados Unidos, que remite The Royal Bank of Canadá. El día 30 llega el buque excursionista «Duchess of Richmond»

LAS APRECIACIONES DEL MERCADO DE LOS AZUCARES

AGOSTO 24 DE 1939.

Costo y Flete		
Pronto embarque a EE. UU.	1.95	1.98
Flete	0.15	0.15
Libre a Bordo—Pago inmediato		
E. E. U. U. Cuota libre	1.80	1.82
E. E. U. U. Cuota retenida 1940	1.66	1.68
Cuota mundial conjunto	1.24	1.25½
Cuota local — Ex-Almacén Puerto	0.93	0.93
Todas las Cuotas	1.53¾	1.55½

NOTA: Los precios para las cuotas de embarque se entenderán pagaderos en la proporción de monedas establecida. La cuota de consumo Local está cotizada en moneda nacional.

(Esta apreciación es de Luis Mendoza y Compañía).

MERCADO DE METALES

Cierre ayer en New York:

Cobre	10.60
Manganeso	0.40
Nickel	0 35
Plomo	5.05
Zinc	5.14
Estaño	49.10

MERCADO DE CAFE

Cierre ayer en New York:

Octubre	4.27
Diciembre	4.23
Marzo	4.23
Mayo	—
Julio	—

MERCADO DE GOMA

Cierre ayer en New York:

Septiembre	16.78
Enero	16.76
Diciembre	16.63
Marzo	16.60

MERCADO DE MANTECA

Cierre de ayer en Chicago:

Diciembre	5.70
Mayo	6.20
Granel	5.62

EL BANCO DE INGLATERRA SUBIO AYER AL TIPO DE DESCUENTO DEL 2 AL 4%

LONDRES, agosto 24.—El tipo de descuento del Banco de Inglaterra ha sido aumentado del 2 al 4 por ciento.

Se han fijado precios mínimos a los principales valores que se cotizan en Bolsa, mientras que en otras secciones de la lista estos quedaron nominales habiéndose hecho drásticas rebajas como medida de precaución. Las operaciones fueron posibles solo mediante negociaciones directas. Entre las emisiones internacionales los precios fluctuaron alrededor de $1 por debajo de la paridad. Chrysler quedó a 74 después de haber estado a 72.⅛; Bethlehem Steel 53.⅜ después de 52; International Tel. and Tel., 4.⅝; U. S. Steel 42.⅞.

El oro se cotizó hoy a $34.74 la onza fina. El oro en barras a 148s 5d contra 148s 6.½d. La libra esterlina. (New York cable) a $4.68.⅛.

La plata se cotizó hoy a 19.1-16 peniques por onza, o sea con alza de 1 penique.

CARTA SOBRE EL MERCADO DE GRANOS DE CHICAGO

CHICAGO, agosto 24. (Del «Chicago Tribune»).—Ayer surgió un pánico de guerra de grandes proporciones en los mercados de trigos contándose entre los avances el logrado por Winnipeg que alcanzó un máximo de 5 centavos por bushel. La gravedad de las noticias y la actitud asumida por el Bureau del Trigo del Canadá al retirar las ofertas de los tres principales tipos de trigos de efectivo propiciaron las fuertes y generales compras de futuros del trigo. En Chicago el volumen de operaciones en la última hora de transacciones en bolsa fué muy notable habiendo cerrado el mercado cerca de los mejores niveles del día no obstante las fuertes ventas que se efectuaron ante el alza de los precios.

GANANCIAS Y PERDIDAS

NEW YORK, agosto 24.— Great Western Sugar declaró un dividendo de 50 centavos en sus acciones comunes. Illinois Bell Telephone declaró el pago de su dividendo usual de $2 sobre sus acciones comunes. American Cities Power and Light declaró el pago de su dividendo regular sobre sus acciones de la clase «A».

SUBIERON LOS SEGUROS

NEW YORK, agosto 24.—Las compañías de seguros marítimos de New York siguiendo la pauta del Lloyds de Londres, ayer a última hora decidieron aumentar los tipos de seguros cubriendo el riesgo de guerra.

EL CAUCHO BAJO CONTROL

LONDRES, agosto 24.—Los miembros de la Bolsa de Caucho de Londres fueron notificados hoy, de que se ha nombrado un comité de 3 miembros, el que tendrá plenos poderes para resolver en nombre de la Bolsa, si se declara un estado de emergencia.

EN LA BOLSA DE PARIS

PARIS, agosto 24.—La bolsa de valores abrió débil y activa, aunque sin observarse ventas de pánico. Los valores internacionales se cotizaron generalmente del 5 al 10 por ciento a la baja.

MERCADO DE LIVERPOOL

LIVERPOOL, agosto 24.—El mercado de trigos debió de abrir de 1.⅜ a 1.⅝ más alto; abrió de 1 a 1.¾ más alto; a las 12:45 p. m. estaba de 2.⅛ a 2.¼ más alto.

El mercado de algodón debió de abrir de 8 a 14 puntos más bajo; a la 1 p. m., estaba de 33 a 51 puntos más alto. Arribos 3.000 - Americano 2.000 - Middling 5.42.

El mercado de trigos cerró de 1.⅜ a 1.⅞ de puntos en alza. El mercado de algodón cerró de 10 a 17 puntos más alto.

El «Quirigua»

Conduciendo 11 pasajeros con destino a la Habana así como carga de frutas y 100 pasajeros, turistas en su mayor parte, en tránsito para New York, arribó en la mañana de ayer a nuestro puerto, procedente de Cristóbal, el turbo-eléctrico americano «Quirigua», de la Gran Flota Blanca.

Llegaron en dicho buque el comerciante americano Harry Berherns, el comerciante brasileño Pedro Leite y señora, el ingeniero Arthur Thompson, Enrique Martín, Manuel Mesa, Antinógenes Sebazco y el comerciante italiano Anibal Callaretti.

Entre los de tránsito figuran el exportador costarricense señor Fernando Alvarado, el abogado Enrique Fournier, el auditor Rodolfo Esquivel, el cónsul Enrique Pucci y familia y los comerciantes Luis Uribe y señora y Guillermo González.

Los que embarcaron

Para New York embarcaron en el turbo-eléctrico «Quirigua», que salió anoche a las siete de nuestro puerto, los señores Frank Sullivan y señora, Juan A. Miguel y señora, Margarita Suárez Murias y familia, Marion Mc Cormack y otros.

El «Munargo»

En su viaje regular arribó ayer a las 11 de la mañana a nuestro puerto el vapor americano «Munargo», de la Gran Flota Blanca, que procedía de New York vía Nassau y Miami.

Trajo el expresado barco carga general y 206 pasajeros, la mayor parte de los cuales son turistas americanos que permanecerán en nuestra capital hasta mañana, en que regresa dicho buque de su viaje especial a Miami, hacia donde salió anoche.

De la lista del «Munargo» tomamos los siguientes nombres: Domingo Domínguez, doctor Juan Manuel Doval y familia, el ingeniero americano Oscar Flannagan, Guillermin Fuentes e hija Lourdes, la profesora Hildelisa Sobrado, Ramón Gutiérrez y señora, Raoul Luján, Roberto Merchant, María Otazo, el pelotero Tomás Esconhuecla, la señora de William Howard Read, hermana de mister Edward Lawton, Segundo Secretario de la Embajada de los Estados Unidos, a quien acompaña su hija Margaret, mister John P. Hoover, Comisionado Comercial Auxiliar adscripto a la Embajada de los Estados Unidos en Cuba, y otros.

Trajo también el «Munargo» el equipaje y varios automóviles correspondientes a 28 pasajeros llegados a la Habana por la vía aérea.

Los que embarcaron

Rumbo a Miami embarcaron en el vapor «Munargo», que salió ayer tarde de nuestro puerto conduciendo 23 pasajeros, los señores siguientes: Luis Larcada, ingenieros Juan A. Fernández, Charles Pesant y familia y Eugenio Cosculluela y familia el diplomático americano George R. Hukill y familia, doctor Miguel A. Gabilondo y familia, doctor Nicolás Puente Duany y señora, doctor José E. Jiménez y familia, el diplomático americano William Belton y señora, doctor Agustín Gómez y señora, doctor Alvaro Iznaga y señora, Ramón Lugo Martínez, Adela D. viuda de Macías, José M. Mesa y señora, el manager general de la United Fruit Co. en Cuba, mister Walter M. Schuyler; Agustín Reyes y familia, doctor Bernardo Díez, el abogado español José Fernández, doctor Francisco Arazosa y familia, el ingeniero Rafael J. Iglesias y señora, doctor Manuel Giberga y familia Clotilde de Pujol, Andrés Angulo y señora, el Agente de Pasajes de la Flota Blanca, señor Roy C. Austin y familia, el ingeniero Borges y familia, Federico Casteleiro, y otros.

Los que llegaron de Miami

Procedentes de Miami llegaron ayer al aeropuerto del Arsenal los aviones de la Pan American Airways Inc marcados con los números NC-822-M NC-752-V y NC-41-V, los cuales trajeron en total 73 pasajeros, de los que anotamos a los señores Juan Esfakis, Rosa Bicke, José G. Rivero, Manuel Lage y familia, Jorge Medina, Luisa Fernández, Manuel Fernández y familia.

El cónsul cubano señor Nicolás Rivero y señora, el señor Enrique Puig, Jesús M. Soto, Manuel de la Pila, Antonio Puig, la profesora Alice Mc Carthy, Francisco Gil, Tomás Ruiz, Eloina Silva, Pilar Humánez, Esther Quintanal, Sergio Oliver, Federico Rasco, Felipe Rasco, Teresa Zapata, Enrique León y familia y otros siendo los restantes turistas.

Por la misma vía salieron los señores Holand Ziegler y señora, Germán Ruiz, Alberto Saunders, William Coleman, Gene Dodds, Thomas G. Mc Graw, miembro del Federal Home Loan and Bank Board de Washington; el ingeniero cubano Octavio Mases Varela y señora, Alivio Rivero, de la Secretaría de Agricultura, quien con el doctor Luis Grau y Agüero, congresista y secretario de la Comisión Nacional de Defensa del Tabaco Habano, actuará en el Pabellón de Cuba en la Feria Mundial de New York.

Pilar Duarte y sus hijos Horacio y Oscar, el periodista americano Lawrence Hass, el médico cubano doctor Armando W. Angulo, Eusebio Perdomo, Jorge R. León, Ernesto Caparrós, el diplomático brasileño Walder Sarmanho, Hortensia Ruiz Gómez, Vicente Banet y señora, Pedro Ponte, Antonio A. Ruiz, Juan J. García, Jorge R. Alfonso, Miguel Roig y señora, Francisco Machado y señora, Luisa E. Campos y familia María L. Méndez, Enrique Estévez y familia, José Mesa.

El doctor Joaquín Martínez Sáenz, Porfirio Costa, José Inclán y otros muchos hasta el número de 79.

El avión NC-41-V salió para Mérida, Yucatán, llevando tres pasajeros.

Saldrá el domingo el vapor «Florida»

Las dificultades por que atravesaba la Peninsular y Occidental S. S. Co., que hicieron que suspendiera por espacio de seis semanas el tránsito de los vapores «Florida» y «Cuba» entre puertos de la Florida y la Habana, han sido solucionadas en parte, por lo que el tránsito se reanudará con la salida del vapor «Florida» el próximo domingo, a las siete de la noche.

En las oficinas de la Compañía P. and O. se han hecho numerosas reservaciones para ese viaje y los siguientes.

Respecto del vapor «Cuba» se estima que también reanudará sus viajes entre la Habana, Key West y Tampa, próximamente.

El «Santa Marta»

Hoy tomará puerto procedente de Tela, Honduras, con carga general y pasajeros tanto para la Habana como en tránsito, el vapor americano «Santa Marta», de la Gran Flota Blanca, que seguirá viaje a las dos de la madrugada de mañana, sábado, para New Orleans.

Han tomado pasaje en dicho buque los señores William Leonard Nickolaus, George H. Schwing Jr., Harry F. Flanagan, Dorothy Blocck, señorita Regina Gotlieb, José A. Montalvo y señora, señora A. Mendoza, señorita Graciella Jordán, señorita Natividad Gómez, señor W. A. Rolston, señor R. Wallen y señora y otros.

El «Cefalú»

Procedente de New Orleans arribará hoy a las 7 de la mañana a nuestro puerto el vapor hondureño «Cefalú», que trae carga general y un pasajero con destino a la Habana, así como carga y 65 pasajeros en tránsito, de los cuales 56 son turistas que harán el viaje redonda en dicho buque.

El oficial mister Mitchel

En el vapor «Quirigua» embarcó ayer tarde rumbo a New York el tercer oficial del vapor «Castilla» de la Gran Flota Blanca, mister Mitchel, que en la semana anterior fué dejado por dicho buque en la Habana con motivo de encontrarse bajo los efectos de un ataque apendicular.

Dicho oficial se incorporará nuevamente a su barco en el puerto de New York.

La recaudación de la Aduana

La Aduana de la Habana recaudó ayer la cantidad de $59.596.02.

Le causó lesiones

El vigilante Antonio Muñiz, de la Policía Marítima, presentó al oficial de guardia en la Estación de ese Cuerpo, cabo Rodón, a Manuel Sánchez (a) Tiburón, de 39 años de edad, el que fué asistido en el Centro de de Socorro de Casa Blanca de lesiones de carácter menos grave, las que, según expuso a la policía, hubo de causárselas un individuo conocido por «El Isleño», quien se dió a la fuga.

Del caso se dió cuenta al juez correccional de la Primera Sección.

Carencia de folio

El vigilante Castañeda, de la Policía Marítima, arrestó ayer a Pedro Palenzuela, de 17 años de edad y vecino de Herrera 211, en Luyanó, y a Pedro Arce, de igual edad y vecino de Teresa Blanco 68, en el mismo barrio, a los que sorprendió tripulando en aguas de la bahía un bote que carecía de folio y nombre.

Los acusados manifestaron que dicha embarcación es de la propiedad del teniente del Ejército Constitucional señor Jesús Gómez.

Con el acta levantada se dará cuenta hoy al capitán del puerto.

El «Michigan»

El vapor francés «Michigan» tomó ayer puerto mañana procedente del Havre, conduciendo carga general.

El «Estrada Palma»

Conduciendo carga general llegó ayer mañana a nuestro puerto, procedente de Port Everglades, el ferry americano «Estrada Palma», que ha reanudado su servicio, que fué interrumpido por la huelga.

Dicho ferry salió ayer rumbo al puerto de procedencia, conduciendo un buen tonelaje de productos cubanos.

Otros barcos que se esperan

También son esperados hoy en nuestro puerto los siguientes vapores: «Arauca», que viene de Hamburgo y escalas, y el ferry «Seatrain Havana», que viene de New Orleans.

Para mañana se encuentra anunciado el «Monterrey», que procede de Veracruz; «City of Norfork», que procede de San Francisco de California y escalas; el «Florida» y el «Munargo», que vienen de Miami.

El «Duchess of Richmond»

En viaje de excursión llegará a la Habana el día 30 del corriente mes el hermoso trasatlántico inglés «Duchess of Richmond», que trae numerosos pasajeros excursionistas en tránsito.

ANUNCIOS CLASIFICADOS DE ULTIMA HORA

PROFESIONALES

3 DRES. EN MEDICINA

DRA. MARIA JULIA DE LARA

Médico cirujano. Clínica privada, Partos, ginecología y Cirugía Plástica. Calzada 710 entre Passeo y A teléfono F-5008

VIAS URINARIAS

Cúrese la Gonorrea en pocos días sin dolor. Garantizamos la cura radical, aunque su enfermedad tenga 20 años. No se confíe a manos inexpertas, visite este Gabinete y quedará eternamente agradecido. Curamos todas las enfermedades de las Vías Urinarias. Consultas de 7 de la mañana a 8 de la noche. Para consultas y curas reservadas llame al Teléfono M-3606 10 de Octubre 179 bajos. Frente a la Quinta de Dependientes, Habana. Impotencia. Debilidad Sexual, Piel y Sífilis. Hacemos toda clase de Análisis de Laboratorio. (Presentando este anuncio obtendrá consulta y reconocimiento gratis).

COMPRAS

9 CASAS

SE COMPRA UNA CASA VIEJA QUE tenga de 8 a 10 de frente por 30 de fondo a 40. Situación de de Arroyo a Monte y de Reina al Parque. Directo sin corredores. Sr. López. Sitios y Campanario bodega.

17 MUEBLES Y PRENDAS

COMPRO

Ropas U-1510, Muebles, Máquinas de coser, juegos cuartos, comedor, sala, archivos, vajilla, porcelana o plata, artículos arte, neveras, radios, máquinas escribir. Pago bien. Dinero en mano. Seriedad.

CAMBIOS

OBJETOS VARIOS

CAMBIO SILLA VOLADORA POR bicicleta niña Flores 276.

Arrendamientos.

A-1 FINCAS RUSTICAS-URBANAS

ARRIENDASE FINCA TABACO UNA caballería casas vivienda tabaco pozo fértil. Informan finca Santa Teresa de Campa entre San Antonio y Güira

VENTAS

48 CASAS

CASAS MODERNAS

¡Gangas! Víbora: Jardín, portal, 2 cuartos, baño intercalado etc. $2.100. Otra con 5 cuartos, etc $4.200. Luyanó: Portal, 4 cuartos, baño intercalado $2.700. Cerro, sala, 3 cuartos etc. $1.950 Almendares: Jardín, sala, 2 cuartos, garage etc. $2.350. Habana: sala, 4 cuartos etc. $3.700. Informes: O-Reilly 251 departamento 407 M-1072.

VENDO UNA ESQUINA EN $5.600. Próximo a Monte, bonita medida. Informan café La Isla de 9 a 11 a. m. y 3 a 4 p. m. No trato corredores. Sr. Soto.

VENTAS

48 CASAS

COMO GANGAS TENEMOS CASAS nuevas y viejas para fabricar en las mejores calles de la Habana y fincas de recreo y productos, casi regaladas. Véanos en el Centro Gallego, de 3 a 7 p. m. Manolo y Justicia.

HABANA: CASAS VIEJAS

Para fabricar buenos edificios. Revillagigedo 8x35 metros $4.600. Refugio 6x19 $4.800. Amistad 6x22 $5.600. San Miguel 6x32 $6.500. Angeles 8x27 $6.400. Tejadillo 7.10x25 $6.800. San Lázaro 7.30x32 $7.000. Lealtad 6½x23 $7.200. San Nicolás 8½x35 $7.300. Manrique 12x30 $7.000. Informes: O-Reilly 251. Departamento 407 M-1072.

BOLETIN DEL DIA

PEDRO DE LA CUESTA

Miembro de la Ass. Nacional de Corredores

INVERSIONES EN EL PRADO $60.000.00

Residencia antigua de cantería. Mide 18 metros de frente por el Paseo del Prado y 15 metros por Consulado. Da a dos calles. Propia para construir un gran edificio de apartamentos. Informes: Pedro de la Cuesta. A-8697 y FO-2419.

VEDADO $11.000

En la calle de letra. Con jardín, portal, sala, saleta, cuatro grandes habitaciones, baño intercalado, comedor al fondo, pantry, cocina, pasillo para serdivumbre, patio lateral traspatio, cuarto y servicio de criados. Se puede dejar $5.000 de hipoteca moratoria. Adquiérala por $6.000 en efectivo. Llaves: Pedro de la Cuesta A-8697 y FO-2419.

VEDADO $12.000

En la calle B. Con jardín, portal, sala, recibidor, hall, 4 habitaciones, baño intercalado, comedor al fondo, servicio auxiliar, pantry, cocina, cuarto y servicio de criados, gran traspatio. y garage. Informes: Pedro de la Cuesta. A-8697 y FO-2419.

VEDADO $22.000

En la parte más alta y a la entrada del Vedado. Residencia de una planta con jardín, portal, vestíbulo, recibidor, sala, biblioteca, hall, cuatro habitaciones, dos baños intercalados, comedor al fondo, pantry, cocina, cuarto y servicio de criados, gran terraza al fondo, garage para dos máquinas y traspatio. Pedro de la Cuesta A-8697 y FO-2419.

ALTURAS DE ALMENDARES $13.000

A media cuadra de la Calzada de Columbia. Con jardín, portal, terraza, vestíbulo, sala, comedor, servicio auxiliar, pantry, cocina, tres cuartos de criados con su baño, garage y traspatio que da a otra calle. En los altos: escalera de mármol, cuatro habitaciones, dos baños intercalados, gran terraa portal al frente. Pedro de la Cuesta A-8697 y FO-2419.

NICANOR DEL CAMPO $1.300

Casita con frente de mampostería y resto de madera. Mide 7x23.58. Con portal, sala, dos habitaciones, baño, cocina, traspatio y entrada para garage. Llaves: Pedro de la Cuesta. A-8697 y FO-2419.

NICANOR DEL CAMPO $9.000

Moderna casa con jardín alrededor, portal, sala, 2 grandes habitaciones, baño intercalado, comedor, pantry, cocina, cuarto y servicios de criados, garage. En los altos: recibidor, dos hermosas habitaciones, baño completo intercalado y terraza al frente. Llaves: Pedro de la Cuesta. A-8697 y FO-2419.

NICANOR DEL CAMPO $16.000

En la calle 8 entre 11 y 13. Regia residencia sin estrenar. Con jardines, portal, vestíbulo, sala, biblioteca, bar, hall central, 4 grandes habitaciones, 2 baños de lujo intercalado, regio comedor al fondo, pantry, cocina, cuarto y servicio de criados, garage, gran terraza al fondo, jardín y traspatio. Véala. Todo el día en exhibición. Pedro de la Cuesta. A-8697 y FO-2419.

ALMENDARES $3.500

Moderna casa con portal, sala, dos habitaciones, baño intercalado, comedor al fondo, pantry, cocina, cuarto de criado, patio lateral y entrada para garage. Ruta 28 por la puerta. Tranvías por el fondo. Calle A entre 16 y 18. Véala. Pedro de la Cuesta. A-8697 y FO-2419.

ALMENDARES $4.800

Exenta de contribuciones. Con portal, sala, hall, 3 habitaciones, baño intercalado, comedor, pantry, cocina, y servicio para criados, lavaderos, crabonera etc. Llaves: Pedro de la Cuesta. A-8697 y FO-2419.

ALMENDARES $6.000

Sin estrenar. Preciosa casa de esquina con jardín, portal, sala, comedor, 3 habitaciones, baño intercalado, cuarto de estudio, cocina, servicio para criados, garage. Informes y llaves: Pedro de la Cuesta A-8697 y FO-2419.

AMPLIACION DE ALMENDARES $11.000

Regio chalet con jardines, portal, vestíbulo, sala, gran comedor, servicio auxiliar, hermoso pantry-cocina, servicio de criados, garage, cuarto de chofer, traspatio. En los altos: escalera de mármol, 2 grandes habitaciones de 6x8, lujoso baño intercalado. Informes: Pedro de la Cuesta A-8697 y FO-2419.

ALTURAS DE BELEN $8.500

Moderno chalet. Unico en su estilo. Con jardín, portal, sala, comedor, pantry, cocina, cuarto y servicios de criados, garage. En los altos, 3 grandes habitaciones, precioso baño intercalado. Informes: Pedro de la Cuesta. A-8697 y FO-2419.

SANTA AMALIA $2.800

Moderna casa con jardín, portal, sala, 4 habitaciones, comedor al fondo, pantry, cocina, cuarto y servicios de criados, traspatio. Llaves: Pedro de la Cuesta A-8697 y FO-2419.

VIBORA $3.500

A dos cuadras del paradero de la Víbora. Casa con portal, sala, 3 habitaciones, comedor al fondo, baño moderno completo, pantry, cocina, patio lateral, cuarto y servicio de criados, traspatio. Pedro de la Cuesta A-8697 y FO-2419.

VIBORA $5.700

Cerca del Paradero de los Tranvías. Casa con jardín, portal, sala, recibidor, 3 habitaciones, baño completo, comedor al fondo, pantry, cocina, servicio de criados y traspatio. Tiene entrada para garage. Pedro de la Cuesta A-8697 y FO-2419.

OBRAPIA No. 308
Departamento No. 1
entre Aguiar y Habana

¡¡LINDA CASA $2.750!!

Por tener que embarcar, vendo dos casas, una en Lawton de gran apariencia, jardín, portal, sala, ercibidor, 2|4, de 4x4, baño completo, agua caliente, pisos brillosos, cocina, lavaderos, toda decorada, pasillos laterales, tranvías y guaguas en puerta, gran vecindario $2.750, y otra en Marianao, de mampostería $1.150. ¡Vean Esto! Dueña: Rosa, Goicuría 14 Santos Suárez. I-3706.

VENTAS

48 CASAS

CHALET EN LO MEJOR DE ALMENDARES. Por solo $6.000.00 y reconocer $4.000 hipoteca moratoriada. Superficie 1.300.00 varas con dos pisos y 2 garages, resto de jardín, es una cosa de gusto. Sólo por 3 días, directamente. Costo $30.000. Sr. López. Sitios y Campanario bodega. Teléfono A-9786.

SE VENDE HERMOSA CASA, SALA, dos cuartos, baño intercalado, comedor, hermosa cocina, gran garage. No corredores. Su dueño en la misma, 2 a 8 Carmen 460 entre Juan Delgado y D-Strampes. Lo mejor Víbora.

49 SOLARES

VEDADO CALLE G (AVENIDA PRESIDENTES) próximo a 23 solar completo $21 metro, esquina calle 23, de 12 al Puente, magnífica esquina $11 vara. Marrero. M-7774 Aguiar 117

VEDADO SOLARES. ESQUINA CALLE 19 y 24 Mide 26x24.57 $6 vara. Otro lote calle 12 entre 23 y 21, mide 24x58 $12.50 vara. Marrero. Aguiar 117 M-7774

OPORTUNIDAD ALTURAS COLUMBIA esquina Calzada Columbia y Avenida Truffin, mide 23.85 por 22. $4.25 vara, solares frente Parque, 12x40 $3.24 vara. Varios más. Marrero Telf. M-7774

FRENTE CALZADA COLUMBIA ENTRE Mendoza y Godínez. Unico solar por fabricar, propio para buena casa o Industria o casa apartamentos. Mide 15.32 por 47.17 $3.75 vara. Dueño M-7774

GANGA VIBORA LAWTON VENDO solar frente calle San Francisco, entre Acosta y Once, media cuadra tranvías y ómnibus, único por fabricar, mide 7.69 por 35.38 Precio $350 dueño: M-7774

ALMENDARES. DOS SOLARES SOMBRA calle 15. Miden 20x45.75. Precio $3.00 vara. Quesada, Gran Hotel Teléfono M-9896.

VEDADO. SEGUNDA ESQUINA CALLE 17. Una esquina y 2 centros sombra. $8.50 metro. Quesada. Gran Hotel M-9896.

VEDADO. ESQUINA FRAILE CALLE 19. 22.66x50 metros, $12.00 metro. Quesada. Gran Hotel M-9896.

VEDADO. CALLE 25. SOLAR DE CENTRO 13.66x50 $16.00 metro. Quesada Gran Hotel M-9896.

VEDADO. CALLE 21. SOLAR COMPLETO sombra. $18.00 metro. Quesada. Gran Hotel. M-9896.

VEDADO. CALLE 12 CERCA DE 23, varios solares completos $15.00 metro. Quesada. Gran Hotel M-9896.

MIRAMAR. VENDO CALLE 14 CERCA 5a. Ave., 3 solares completos de 1.251 varas, a $5.50 vara. Otro Séptima Ave. cerca calle 14 a $5.50 vara. Quesada. Gran Hotel M-9896.

51 ESTABLECIMIENTOS

VENDO BODEGA SOLA EN REPARTO con $800 contado, pequeño resto en plazos como quiera el comprador. Informan Telf. M-4864 Noceda.

VENDO 6 VIDRIERAS DE TABACOS y cigarros y quincalla, de las mejores de la Habana. Informan Reina No. 7 café «La Corona» de 1 a 6. Luis Fernández.

VENDO MI CAFE POR NO PODERLO atender, garantizo de 20 a 25 de venta. Punto céntrico, dos cuadras de la Flota Blanca. Deja $10 de ganancia diarios. Informan San Isidro y Habana, bodega, Fermín.

52 BOVEDAS Y PANTEONES

BOVEDA NUEVA SIN ESTRENAR, argollas de bronce con su osario, la regalo en 120 pesos, sin gasto ninguno para el comprador, Vedado calle Dos 271 y 31, Angel.

BOVEDA FRENTE AL PANTEON DE las Fuerzas Armadas, de concreto y acero, monolítica, nueva sin estrenar. La doy en $130. Es una verdadera ganga. Costó doscientos pesos. La vendo por estar sin trabajo. Informa Ramón Grillo, portales del Necrocomio, Cementerio de Colón, Habana Teléfono F-3756 y F-7166.

53 AUTOMOVILES-ACCESORIOS

SE VENDE «DODGE» CUATRO PUERTAS modelo 1938, radio y gomas blancas. Muy bien conservado. Precio $900.00 contado. Calle 25 entre H e I, sólo de 9 a 12 de la mañana.

VENDO PLIMOUTH 1936 DE LUJO con radio y 4 gomas nuevas. Informan Telf. U-3291.

54 MAQUINARIAS

VENDO MOTOR BENZ DE PETROLEO de 120 H.P. propio para barco o industria, consume cincuenta centavos por hora. Fernández, calle 15 Nro 655 Vedado. F-4503

56 MUEBLES Y PRENDAS

SE VENDEN JUEGO CUARTO 3 cuerpos moderno $59.00. juego sala caoba $25.00; comedor Renacimiento $64.00. Gabinete cocina $18.00. Máquina. escribir $25.00. Suárez 109 Apodaca y Gloria.

VENDO TODOS LOS MUEBLES 3 juegos cuarto, comedor, sala dorado, recibidor, living-room chino, Frigidaire, objetos arte, lámparas, alfombras, cuadros, objetos chinos. Venga ofrézcame. Concordia 760 Aramburo Hospital.

61 DE ANIMALES

SE VENDEN DOS VACAS 2o PARTO recentinas a cuarenta pesos cada una doy facilidades de pago. Calle 12 entre Avenida 2a y 3a Almendares Ampliación, bodega.

AVES DE RAZA SE VENDEN GALLINAS Pollonas, gallos, y pollones, todas catalanas del Prat blancas de lo mejor para criar, buenas ponedoras. Informes teléfono F-5440 Correo M. Martínez calle Seis Nro 461 entre 19 y 21 Vedado Habana.

62 OBJETOS VARIOS

FRIGIDAIRE DOS PUERTAS, TODO porcelana, en buen uso, se da muy barato. Ferretería Monserrate. Félix M-2487.

VENDO SEISCIENTAS LUNETAS, para teatros a un peso cincuenta centavos cada una. Son de Caoba. Fernández, calle 15 No. 655 teléfono F-4503 Vedado.

Dinero-Hipotecas.

63 SOLICITUD

TOMO TRES MIL PESOS PRIMERA hipoteca sobre casa que vale quince mil. No corredores. Informes Telf. A-0373.

ENSEÑANZAS

75 PROFESORAS - PROFESORES

INGLES, FRANCES, INSTRUCTOR graduado escuelas de E. U. y Francia con más de 15 años experiencia y práctica en cada país. Quedan algunas horas para clases individuales o colectivas a domicilio o en mi casa. Telf M-1303.

PROFESORA INGLESA FRANCESA, da clases también a domicilio. Informes: señora Jeanne R. Karas-Oser, Avenida de la Paz 3, Almendares.

ALQUILERES

80 CASAS DE HUESPEDES

CASA HUESPEDES «LA REINA» SE Se alquilan hermosos apartamentos y habitaciones con vista a la calle, y su baño, agua caliente excelente comida, precios de situación la dueña en el segundo piso Reina 152 esquina a Rayo Telf M-6287

82 APARTAMENTOS

EDIFICIO «AGUIAR» INDUSTRIA 166 Modernos apartamentos 2 habitaciones y baño completo luz, teléfono, agua caliente y ascensos. Solo personas de absoluta moralidad.

PROXIMOS A TERMINARSE SE ALQUILAN modernos, frescos apartamentos, calle 21 entre 14 y 16 Vedado. Terraza, tres cuartos, sala, comedor, closets, baño color. Informes F-5710

EDIFICIO «AGUILA»

Lujosos apartamentos, compuestos de sala, dos y tres habitaciones, baño intercalado, comedor al fondo, cocina y servicios de criados. Informan en Aguila 814. Telf. M-3448.

ALQUILO EN COMPOSTELA 555 2o. piso apartamento en 13 pesos, balcón, luz, teléfono gas, buen baño a personas decentes y que tengan buenas referencias.

ALQUILO A FAMILIA SIN NIÑOS, apartamento de sala, dos habitaciones, comedor y demás servicios, no hay nada más fresco, todas las habitaciones, sala y comedor dan al norte. Véalo. Empedrado 215 entre San Ignacio y Cuba.

VEDADO. APARTAMENTO CON GARAGE $34. Servicio, encargada, teléfono, portal, sala, comedor, 2 habitaciones, baño y cocina modernos. Calle 8 No. 661 esq. Zapata. Inés F-2488.

83 DEPARTAMENTOS

$25.00 MONTE 9 ESQUINA A ZULUETA alquilo precioso departamento compuesto sala, comedor, gran cuarto, buena cocina baño, completo, agua caliente y fría balcón corrido con luz, hay teléfono.

ALQUILO A FAMILIA SIN NIÑOS departamento de sala y habitación con servicio muy independiente por estar en azotea, es casa de orden, buen aspecto. Monte 12 esquina a Zulueta.

84 HABITACIONES

HONORABLE FAMILIA ALQUILA una habitación amplia y ventilada, tiene lavabo. Precio módico. Hay teléfono, Aguacate 66 2do. piso entre Empedrado y Tejadillo.

VILLEGAS 253 ALTOS CASI ESQUINA Obrapía alquilo habitación amueblada amplia fresca con agua corriente para caballero solo, casa particular estricta moralidad.

GRAN CASA ALQUILA HERMOSAS y frescas habitaciones con todo servicio, módicos precios, excelente comida. Calle 25 Nro 306 entre L y M F-7085 Vedado

ALQUILO DOS HABITACIONES JUNTAS o separadas a hombres solos o matrimonio sin niños. Unico inquilino Fernandina 216 altos entre San Ramón y Omoa.

FAMILIA MORAL ALQUILA UNA habitación clara ventilada a señora sola, se exigen referencias único inquilino, hay teléfono. San Miguel 425 bajos entre Lealtad y Campanario.

ALQUILO DOS HABITACIONES JUNTAS o separadas a hombres solos o matroimonio sin niños. Unico inquilino Fernandina 216 altos entre S. Ramón y Omoa.

HABANA 464 ALTOS VEA LAS MEJORES habitaciones con todo servicio y comida inmejorable, mucha moralidad y precios de situación siempre agua.

CASA PARTICULAR CALLE 25 No. 617 bajos, entre F y G. Vedado se alquila una habitación a una o dos personas de moralidad, con o sin comida.

DESEA COLOCARSE UNA JOVEN española para criada de manos o de cuartos. Tiene referencias, es formal y cumplidora. A-8894.

ALQUILO HABITACION CHICA, clara moderna, propio señor decente, magnífico baño, siempre agua. Familia respetable, pocos inquilinos. Aguila 213 entre Virtudes y Animas primer piso alto.

SE ALQUILA UNA HABITACION con agua caliente en casa de familia, se exige moralidad, Belascoaín No. 105 entre Animas y Virtudes.

RESIDENCIA FAMILIAR, AMPLIA y fresca habitación todo servicio. Comida excelente. Punto céntrico. También amplio apartamento independiete y otro en azotea completo. No se mude sin antes verlos. Consulado 112 altos.

EXCELENTES HABITACIONES, LUZ toda la noche y mucha agua. Matrimonio sin niños. 7 pesos y a hombres solos 6 pesos. Damas 864.

GRANDE, FRESCA HABITACION. 2 balcones, lavabo y teléfono, agua caliente. Se alquila en casa particular toda asistencia. Otra pequeña iguales condiciones. Neptuno 401 y San Nicolás. altos La Filosofía.

85 NAVES LOCALES

NAVE. —SE ALQUILA UNA NA-ve de 15x15 mts. propia para garage o industria, con terreno al frente de 15x30 mts. la llave en la misma. Informes F-3125 muy barata. Calzada de Columbia entre Ave. Las Palmas y Tres Rosas.

SE ALQUILA EN COSME BLANCO Herrera esquina a Fomento, Palatino, dos locales juntos o separados, propios para cualquier industria o sociedad, paradero de las rutas 16, 17 y 18. Infórmese, Jesús Aguilar, Bodega esquina.

SE ALQUILA UN LOCAL EN AGUILA 461. Peluquería «León» con vidriera y mostrador. Magnífico lugar.

87 HABANA

ALQUILO PISO MODERNISIMO mucha agua, sala, 3 habitaciones, baño intercalado, comedor al fondo, cocina gas, pasillo, fresco y claro. Revillagigedo No. 57 entre Corrales y Apodaca. Informes el mismo a todas horas.

CHACON 161, BAJOS SALA, SALETA, 3 cuartos baño completo, servicios criados, comedor, patio ventilado. Nueva fabricación. Llaves: 159, $38. Informan I-5015

VENDO UNA CASA 2 PLANTAS BERNAZA 62 entre Obrapía y Obispo. Verla de 4 a 6y otra acabada fabricar en Habana 1020 entre Desamparados y Velasco, verla de 2 a 3. Informan: F 612 entre 25 y 27 Vedado (no corredores).

ALQUILO MODERNOS ALTOS A 2 cuadras de Monte Antón Recio Nro 215 sala, saleta, 3 cuartos agua abundante informes y llave Monte Nro 555 Sastrería La Aurora.

DIEZ DE OCTUBRE 71 ALTOS ENTRE Tejas y Agua Dulce, terraza sala, comedor, tres amplias habitaciones, baño, cocina y servicios criados. La están pintando U-1428.

SE ALQUILA

San Rafael No. 574 entre Gervasio y Escobar, bajos recién fabricados, sala, cuatro habitaciones, baño intercalado, servicios de criados. Informes Belascoaín 75. El Leader. U-2344.

ALQUILERES

87 HABANA

AGUILA ENTRE SAN LAZARO Y Malecón altos, se alquila sala, 3 habitaciones, comedor, baño, pantry y cocina la llave en la bodega Informa Pérez Banco Asturiano Telf. A7674

ALQUILO PISOS MODERNOS CON todo confort compuestos de sala, recibidor, cuatro habitaciones etc. Reina 315 y Belascoaín 968. Informes A-9921 y M-2024.

88 VEDADO

VEDADO ALQUILO CALLE CUATRO No. 462 sala, recibidor, comedor, 4 habitaciones, baño intercalado, cuarto y servicios criados. Informan la misma encargado.

EN $50 MENSUALES, AUN SIN ESTRENAR, la linda, fresca y alegre casita, con espléndidas vistas hacia el mar, situada en la calle «A» y Tercera, Vedado, con portal, sala, comedor, terraza, dos magníficas habitaciones independientes, cada una con su baño, cuarto de criados con su baño y cocina. Puede verse a todas horas. Informes: Teléfono M-3741 y F-5761.

EN LO MEJOR DEL VEDADO SE venden dos casas, Calle 17 entre 8 y 10. Informan en 17 No. 960. Sin intervención de corredores.

90 MARIANAO - REPARTOS

MARIANAO $15.00 SAN JACINTO 29. Sala, saleta 3|4. Telf. F-4639.

ACABADAS DE CONSTRUIR EN EL Reparto Miramar se alquilan cuatro hermosas casas, dos con 3 habitaciones, baño intercalado, sala, comedor, pantry y cocina, garage, cuarto de criados con sus servicios y lavandería independientes y las otras 2 con las mismas comodidades que las anteriores pero con 4 habitaciones con dos baños. Están situadas en la calle 26 entre 5a Ave. y 7a Ave. Con fáciles comunicaciones de tranvías y ómnibus. Para informes: Alfredo Maruri Telfs. FO-4930 y A-9389

ALQUILO EN ALTURAS ALMENDARES una cuadra paradero Conde Rivero Avenida América esquina a Aliados jardín, portal, sala, comedor, 4 habitaciones, 2 baños cocina, garage cuarto criados frente doble vía. FO-1620

SE ALQUILA LUJOSA RESIDENCIA de dos plantas, en lo mejor del Reparto La Sierra, calle Primera entre Seis y Ocho. Alquiler $90.00, el jardinero por cuenta del propietario. La llave en la botica de Primera y Ocho. Informes FO-3121.

PROXIMA A DESALQUILARSE CASA moderna esquina, fresca, 3 habitaciones, garage y demás comodidades. Puede verse después de las 2. Calle 12 y 4 Avenida Ampliación de Almendares. Informes FO-7798.

EN LA CALLE 22 ENTRE 5a. y 7a. Ave. se alquila precioso chalet con todas las comodidades modernas. La llave e informes casa de Zorrilla, 20 entre 5a. y 7a. Ave.

98 ALQUILERES VARIOS

SE DESEA ALQUILAR CON OPCION a compra lote de terreno de dos a cuatro mil metros cuadrados entre los poblados de Cotorro y Lucero, bien en la carretera o dentro si hay buen camino para camiones. Para informes al teléfono M-2559 de dos a cinco de la tarde o apartado 996, Habana.

SE SOLICITA CASA CON ZAGUAN o garage, sala, comedor, despacho, tres cuartos, baño intercalado, cuarto y serbicios criados. Comunicarse Apartado No. 107 o teléfono M-7298. Habana y Vedado exclusivamente.

SE SOLICITAN

104 COCINERAS Y COCINEROS

SE SOLICITAN DOS SEÑORAS DE mediana edad una para cocinar y otra para los demás quiehaceres venir después de las tres. San Lázaro 558 casi esquina Concepción. Víbora

SOLICITO BUENA COCINA JOVEN del país dormir colocación. Sueldo 15 pesos, referencias, limpia, cocina perfectamente. Calle 19 No. 908 entre 6 y 8 Vedado.

SOLICITO ESPAÑOLA JOVEN, PARA cocinar y limpiar. Tiene que dormir en la colocación. Sueldo $18.00. Lucena No. 260 altos, casi esquina a San Miguel.

105 MANEJADORAS

SERVICIOS DOMESTICOS

Señora o señorita se solicita de buenas referencias de haber hecho y saber hacer todos los quehaceres de una casa, deberá saber leer y escribir y tener buen carácter para tratar niños, deberá ser de cuarenta a cincuenta años de edad. Es requisito indispensable dormir en la colocación y al escribir diga qué familiares tiene. Es colocación de carácter serio y pagamos buen sueldo. Escriba su solicitud dando nombre, dirección, teléfono y todos los detalles arriba mencionados, dirigirse al Apartado 2088, Habana.

SE OFRECEN

118 CRIADAS-CRIADOS

DESEA COLOCARSE UNA SEÑORA española joven para criada de manos o de cuartos o manejadora, sabe cumplir con su obligación, duerme en la colocación. Telf. F-5081.

JOVEN BLANCO DE MEDIANA edad desea colocarse de criada de comedor o limpieza, en general, sabe cumplir y tiene buenas referencias. Telf F-3164

DESEA COLOCARSE ESPAÑOLA DE criada o manejadora, sabe cumplir con su obligación y es cariñosa con los niños, tiene referencias de casas conocidas. Telf M-5122

SE DESEA COLOCAR UNA JOVEN de color para la limpieza y cocinar dormir en la colocación sueldo de $10 en adelante en la Habana Informan en el teléfono M-6673

DESEA COLOCARSE UN JOVEN EN hotel o casa particular. Desea casa de moralidad con excelente recomendación. Telf U-6509

DESEA COLOCARSE UNA ESPAÑOLA de criada de manos o manejadora. sabe servir bien la mesa y tiene buenas referencias duerme en la colocación, calle 14 y 9, café, teléfono FO-3567

CRIADO ESPAÑOL SE OFRECE A casa particular, práctico en todo lo que requiere un servicio fino. Sirve a la rusa, sabe hacer coteles. Buenas referencias familias conocidas. Informan Telf M-4167

SE DESEA COLOCAR UN JOVEN español para criado de manos, fino y práctico en el servicio de comedor, es cumplidor y muy tratable, buenas referencias F-7150

SE OFRECE CRIADO DE MANOS, español sirve a la rusa buenas referencias M-7730

DESEA COLOCARSE JOVEN ESPAÑOLA para cocinar, cocina a la criolla y a la española, hace dulces, igual va a los repartos o para matrimonio solo para todo tiene referencias. Telf. F-6772

SE OFRECE UNA INMEJORABLE criada con buenas referencias y excelente conducta, sabe cumplir con su obligación, es respetuosa va a donde la soliciteh. M-3141.

SE OFRECE CRIADA PRACTICA EN todo servicio casa particular, lo mismo de cuartos o comedor, salgo a los repartos, desempeño trabajo grande, tengo buenas referencias o para manejadora. Aguila 759 esquina a Monte. M-1149.

SE OFRECEN

118 CRIADAS-CRIADOS

SE OFRECE CRIADA PRACTICA EN todo servicio de casa particular, lo mismo de cuartos que comedor, salgo a los repartos, desempeño trabajo grande, tengo buenas referencias o manejadora. Informes 23. 407, esquina a J. M-2524.

SE OFRECE UNA JOVEN CON MAGNIFICAS referencias para criada de mano, cuarto o comedor, sirve a la rusa, tiene buena presencia, sale a finca, playa o repartos, es cubana. Reina 260, M-7375.

DESEA COLOCARSE PARA CRIADA de mano o de cuartos, o cocinar y limpiar siendo matrimonio solo. Tiene referencias. Teléfono A-4128.

SE OFRECE CRIADO DE MANOS español con buenas referencias de familias distinguidas, no tiene compromisos, sabe servir mesa a la rusa y planchar trajes de caballero. F-2975.

CRIADA FINA PARA CUARTOS O comedor, se ofrece. Sabe zurcir y lavar ropa fina. Tiene muy buenas referencias de las casas donde ha servido. Informan A-6858.

SE OFRECE PARA CUARTOS Y COSTURA muchacha fina española con recomendaciones de casas de primera. Informan Telf. A5-2891.

ESPAÑOL JOVEN SE OFRECE COMO criado de manos, sabe servir a la rusa. Tiene muy buena presencia y referencias. Informan A-7465.

JOVEN DEL PAIS CON MUY BUENA presencia, seria y cumplidora en su trabajo, se ofrece como criada de mano o manejadora. Duerme en la colocación. Informan en el M-6961.

119 COCINERAS-COCINEROS

DESEA COLOCARSE UNA SEÑORA española, sabe cocinar lo que le pidan y hacer dulces, también puede lavar la ropita de una niña, no va a los repartos. Telf M-2183

SE DESEA COLOCAR UNA JOVEN de color para cocinar o limpiar a matrimonio o familia americana, buen sueldo tiene referencias, preferible dormir fuera sabe de repostería. Teléfono U-5745 San Francisco 259, habitación 18

DESEA COLOCARSE MUCHACHA española para cocinar, cocinar y limpiar a corta familia, inmejorables referencias calle 8 y B La Sierra Telf FO-2653

SE DESEA COLOCAR UNA JOVEN española para cocinar y limpiar, siendo corta familia o cocinar solamente, sabe trabajar y cumple con su deber tiene referencias F-6108 y F-2150

SE COLOCA UNA COCINERA DE color, habla inglés es repostera, hace toda clase d edulces, cocina estilo amirecano y criollo. Favor llamar a Juana al F-2526.

SE OFRECE UNA MAGNIFICA COCINERA, entiende repostería, tiene referencias. Va a repartos, también se coloca de criada de mano o lavandera 6, 357 entre 15 y 17. Vedado. F-3019.

SE OFRECE BUENA COCINERA PARA cocinar sólo o cocinar y limpiar o ayudar; desempeño una cocina de primera, duermo en la colocación o fuera según trato. Informes Aguila 759 esquina Monte M-1149.

SE OFRECE BUENA COCINERA PARA cocinar sólo o cocinar y ayudar o limpiar, desempeño una buena cocina, duermo en la colocación o fuera, según trato. 23, 407, esquina a J. F-2524.

OFREZCO MIS SERVICIOS PARA cocinar, soy fuerte, saludable y excesivamente limpia. Tengo buena sazón e inmejorables referencias. Se variar platos. Para la Habana o repartos me pago el viaje F-3141.

SE OFRECE UNA EXCELENTE COCINERA de color con muy buenas referencias, tengo buena sazón, se variar platos, entiendo de dulces, soy limpia y cumplo bien con mi obligación. Lo mismo duermo que no duermo. M-7375.

DESEA COLOCARSE UNA ESPAÑOLA de mediana edad para cocinar. Tiene referencias. Informa Teléfono U-2808.

DESEA COLOCARSE MUCHACHA ESPAÑOLA, para cocinar y limpiar si es matrimonio solo o corta familia, es formal y trabajadora, desea casa de moralidad. Informes A5-5802.

COCINERA REPOSTERA ESPAÑOLA desea colocarse, tiene muy buenas referencias. Telf. F-6000.

SE OFRECE UNA BUENA COCINERA con mucha práctica, si es corta familia, puede ayudar a la limpieza. Es muy limpia y cumplidora. Informan A-6859.

JOVEN ESPAÑOLA LIMPIA Y CUMPLIDORA en su cocina se ofrece, es buena cocinera y tiene inmejorables referencias, corta familia o todo servicio a matrimonio. Informan F-6445.

120 MANEJADORAS

MANEJADORA EXPERTA CON MUY buenas referencias, se ofrece. Es limpia y saludable y tiene muy buen carácter y paciencia para los niños. Informan A-6858.

SE DESEA COLOCAR UNA MANEJADORA inglesa para cocinar y limpiar a matrimonio no le importa salir fuera, con referencias F-3164

REFINED ENGLISH SPEAKING nurse-maid, wants position wish very nice couple for one child only is competente, has good references, good salary is expected. Telf. U-6822. Drugstores. Isabel, San Lázaro 854 near Oquendo.

123 COSTURERAS-MODISTAS

MODISTA SE OFRECE PARA TRABAJAR corte y costura con perfección. No tiene inconveniente en hacer alguna limpieza. Informan teléfono A-7176

125 CHOFERES

SE OFRECE UN JOVEN PAR CHOFER particular o de comercio, sabe cumplir con su deber, entiende de mecánica y electricidad. Telf. FO-2653.

CHOFER ESPAÑOL DESEA COLOCARSE, tiene referencias de las casas que trabajó. Informan Telf. U-5788, Preguntar por Vázquez.

129 OFICINISTAS

JOVEN SERIO, GRADUADO EN EL Colegio de La Salle, taquígrafo, mecanógrafo y Tenedor de Libros se ofrece para trabajar en casa seria. Preguntar por Mario, Telf. F-7149

SOLICITAN TRABAJO DE ESCRITORIO Gabriel Rodríguez y su hijo, de 18 años Telf. M-1782

131 OFERTAS VARIAS

ATENCION. DESEA COLOCARSE UN matrimonio joven cubano blanco, con buena presencia para los quehaceres de casas de familia, sabe cumplir con sus obligaciones. Tienen pretensiones y tiene referencias. Infórmese al Teléfono M-4106. Preguntan por David de las diez a las tres.

SEÑORA EDUCADA CON BUENAS referencias se ofrece para señora de compañía atender señora de edad, etc. Sabe coser y otros quehaceres. Sra Vives, Telf. A-7401

MATRIMONIO SE OFRECE PARA encargado de casa inquilinato, con garantía y referencias, él entiende de mecánica y electricista. Informan Teléfono M-2465 de 9 a 11 y de 3 a 5. López.

M.E.C.D. 2016

MARCAS Y PATENTES

Relación de solicitudes de inscripciones de Marcas y Patentes presentadas en la Secretaría de Comercio con fecha 21 de agosto de 1939.

Patente de Invención por mejora de plumas estilográficas o de fuente, solicitada por el Agente Oficial Ricardo Moré a nombre de Marlin Stephen Baker, establecido en EUA.

La Alegría (Marca) para distinguir tabacos, solicitada por el Agente Oficial Carlos Gárate Bru a nombrado Arturo Quintero establecido en Salud 365 en esta ciudad.

Don Julio (Marca) para distinguir esencias, lociones, aguas de tocador, talcos, etc. solicitada por el Agente Oficial Raúl López Ibáñez a nombre de Solís Entrialgo y Co. establecida en esta ciudad.

Relación de solicitudes de inscripción de marcas y patentes presentadas a la Secretaría de Comercio con fecha 22 de agosto de 1939.

INSTITUTO DEL VIEJO (Rótulo de establecimiento) para distinguir establecimiento benéfico, solicitado por el Agente oficial Luis García Ortega, a nombre de Instituto del Viejo, S. A. establecida en esta ciudad.

EDUARDO GONZALEZ PEREZ. (marca) para distinguir licores, vermouth, y vinos de frutas, solicitada por Eduardo González Pérez establecido en esta ciudad.

CASA RIBIS (Rótulo de establecimiento) para distinguir su negocio de cuchillería y taller de afilar y niquelar, solicitada por Ceferino Pérez y Rodríguez establecido en esta ciudad.

PATENTE DE INVENCION de un aparato que marca y registra gráfica y permanentemente las distintas velocidades a que marcha o haya marchado un vehículo cualquiera, solicitada por José Viciana Rodríguez, establecido en esta ciudad.

VALDES TOURS COMPANY, S. A., (marca) para distinguir operaciones de su negocio, solicitada por Adolfo Valdés Kevelay, a nombre de Valdés Tours Company, S. A. establecida en esta ciudad.

JUNGHANS (marca) para distinguir relojes, cajas y esferas de éstos, solicitada por el Agente Oficial Félix Rousseau, a nombre de Gebruder Junghans A. G. sociedad anónima establecida en Alemania.

LIONS INTERNATIONAL (Lema Comercial) para distinguir asociación de recreo, solicitado por el Agente Oficial Ricardo Moré a nombre de International Association of Lions Clubs, establecido en Chicago, Estados Unidos de América, con reivindicación de los colores dorado, azul, blanco y rojo.

TARZAN (marca) para distinguir crema de afeitar, cremas faciales, cosméticos y brillantinas, solicitada por Rafael Menéndez Palau, establecido en esta ciudad.

CANDADO (marca) para distinguir escobas, solicitada por José Pombo y Cía, establecido en esta ciudad.

ULTRA (Rótulo de Establecimiento) para distinguir tienda de peletería, solicitado por Jesús García, establecido en esta ciudad.

LA PUBLICIDAD (marca) para distinguir periódicos y revistas, solicitada por el Agente Oficial Luis García Ortega, a nombre de José Antonio Puga y Díaz, establecido en Guanabacoa, Habana.

ORQUESTA ANACAONA (Lema Comercial) para distinguir y popularizar sus actividades, solicitado por el Agente Oficial Luis García Ortega a nombre de Concepción Castro Zaldarriaga, establecida en esta ciudad.

INFANTE (marca) para distinguir calzados, solicitada por el Agente Oficial Tomás Gutiérrez Alea, a nombre de Miguel Rodríguez Morales, establecido en esta ciudad.

STEELE'S (Renovación de marca) Cert. No. 40.142. Para distinguir dientes artificiales, revestimientos y refuerzos de los mismos, solicitada por el Agente Oficial Pablo J. Oliva, a nombre de The Columbus Dental Manufacturing Company, S. A. establecida en Columbus, Ohio, Estados U. de América.

CORTIRON (marca) para distinguir productos farmacéuticos, solicitada por el Agente Oficial Pablo J. Oliva, a nombre de Química Schering S. A. establecida en esta ciudad.

LAS TRES REINAS (marca) para distinguir panales y miel de abejas, con reivindicación de los colores rojo, azul y verde, solicitada por Tomás Bergado y Palmer, establecido en esta ciudad.

JUGO DE PIÑA (marca) para distinguir refresco, solicitada por G. Figarola, a nombre de José Lanio y Hno. establecidos en Güira de Melena, Habana.

TEEL (marca) para distinguir un dentrífico líquido, solicitada por el Agente Oficial J. García Ordóñez, a nombre de The Procter & Gamble Company, establecido en Cincinnati, Ohio, Estados Unidos de América.

TEEL (marca) para distinguir un dentrífico líquido con reivindicación de los colores azul, rojo, negro y blanco, solicitada por el Agente Oficial J. García Ordóñez, a nombre de The Procter & Gamble Company, establecido en Ohio, E. U. de América.

PROFESIONALES

1 ABOGADOS Y NOTARIOS

LEON BRUNET, ABOGADO
DIVORCIOS OCHO DIAS. PENSIOnes y Jubilaciones quince días tramitación rápida, de asuntos: Civiles, Criminales, Administrativos de lo Contencioso-Administrativo y Trabajos Notariales. Consultas a domicilio. Doctor León Brunet. Lealtad número 159. Telf. A-4287.

HERENCIAS, SE ANTICIPAN LOS gastos toda clase de asuntos civiles y criminales. Bernal y Fernández Casuso, abogados, Cuba 64 Teléfono M-6450.

3 DRES. EN MEDICINA

DR. MESA RAMOS
PIEL, SIFILIS, VENEREO
Impotencia, esterilidad, etc. Consultas y tratamientos de 8 a 9 a m Martes, jueves y sábados, 5 a 7 p m. diaria. Perseverancia 162 bajos, entre Animas y Virtudes.

DOCTOR A. VENERO
Curación rápida enfermedades venéreas, impotencia, sífilis, electricidad médica diatermia, ozoterapia, etc. Cuota semanal. Consultas: 10 a 12 y 4 a 6. San Miguel 301 esquina a San Nicolás A-9380.

PROFESIONALES

3 DRES. EN MEDICINA

DR. ALFREDO COMAS
Especialista del Instituto del Cáncer. Enfermedades venéreas, Sífilis, impotencia, afecciones de señoras, tumores del útero y pechos. Aplicaciones de Radium. Horas de 2 a 5 Telf. M-7728 San Nicolás número 260, entre Neptuno y Concordia, Habana.

DR. ALFREDO COMAS
Especialista del Instituto del Cáncer. Enfermedades venéreas, sífilis: impotencia: afecciones de señoras; tumores del útero y pechos. Aplicaciones del Radium. Horas de 2 a 5 Telf. M-7728 San Nicolás número 260, entre Neptuno y Concordia, Habana.

DOCTOR OCTAVIO RIVERO
Ex-Asistente del Profesor Saye (Barcelona)
Tuberculosis, enfermedades pulmonares y alérgicas (asma, coriza, urticaria). Consultas: Lunes, Miércoles y Viernes 2.30 a 3.30. Martes, Jueves y Sábados 9.30 a 1.30. Campanario 209 Telf. M-6258.

SORDERA
RUIDOS DE OIDOS
ETC. SE CURAN CON RUBIDOL, fórmula de un afamado especialista. De venta en todas las droguerías y boticas. Depósito Monte 1153, esquina San Joaquín, teléfono M-4128.

DR. FRANCISCO J. DE VELASCO
Corazón, Pulmones, Estómago e Intestino
DR. RUBEN DE VELASCO
Corazón, Pulmones, Enfermedades de los niños. Consulta de 1 a 3 días laborables. Horas especiales previo aviso. Salud 208 moderno. Telf. M-6068.

DR. ROSAL
Sistema nervioso. Corazón, Medicina interna. Consulta diaria de 4 a 6. San Miguel 507, bajos, entre Gervasio y Escobar. Telf. U-2342

POLICLINA INTERNACIONAL
Director: Dr. David Cabarrocas, San Miguel 462, entre Lealtad y Escobar. Gratis a los pobres con radioscopias, análisis, diatermia, rayos ultra-violeta, luz alpina, inyecciones, medicinas, aplicación de aparatos de yeso; raspados, otras operaciones. Tratamiento de tuberculosis con éxito desde la primera semana al desaparecer la fiebre. Turnos de $5.00 a hora fija. Telfs. U-2737. F-4045

DR. A. BARBA INCLAN
Especialista huesos, articulaciones, músculos. Cirujano Ortopédico del Hospital de la Policía Nacional, y ayudante del Profesor A. Inclán. Consultas diarias de 2 a 3. Viernes consultas gratis para pobres. San Lázaro o. 170. Honorarios módicos. Electricidad médica y masajes.

DR. A. LABRADOR
Especialidad enfermedades estómago, intestinos, Flujos crónicos, Venéreos, y Sífilis. Corazón, Riñones y Pulmones, inyecciones intravenosas. Se hace toda clase de anjlisis. Consultas gratis de 8 a 11. Pagas 1 a 2. **Angeles Nro. 7 entre Reina y Estrella A-0801**

4 OCULISTAS

DR. JOSE ALFONSO
OCULISTA
NARIZ, GARGANTA Y OIDOS
Ex-Especialista del Centro Osturiano. Consultas de 2 a 5, $3.00. Turno fijo, $5.00. Mutualizables de 10 a 12. Monte 1120 esquina a San Joaquín. Teléfono M-2230. Prescripción de cristales.

DR. MANUEL ANTON
OCULSTA
Ex-Jefe de Clínica del Real Hospital Oftálmico de Londres. Exclusivamente Enfermedades de los Ojos. Consultas diarias de 6 a 7 p.m. y por convenio previo Calle 17 número 260 esquina a I. Vedado, Telf F-2198. (No consulta el mes de Agosto).

5 DENTISTAS

DR. JOSE MARIA GATELL
CIRUJANO DENTISTA
Especialista en extracciones sin dolor, puentes de oro y dentaduras postizas, arreglo de puentes y planchas en 6 horas, a los clientes del interior les termino en 24 horas. Facilidades de pago. Consultas de 8 a 8 Calle Habana 414 (bajos) entre Obispo y Obrapía.

DR. OSVALDO COLON
MEDICO DENTISTA
Especialidad: caries en todos sus grados. Extracciones. Enfermedades de las encías. Tratamiento médico-quirúrgico de la **Piorrea**. Consultas de **1 a 7** p. m. Obrapía 558 altos, entre Bernaza y Monserrate.

CIRUJANO ORAL

DR. ARMANDO CRUCET
Cirujano dental y oral de la facultad de Pennsylvania y del Gareston Hospital of Oral Sugery, ex profesor de la Moffit Porcelain Dental School de Filadelfia.
Tratamiento médico quirúrgico de la piorrea alveolar, dentaduras de porcelana, cordales impactados, Rayos X, diaterma, electro coagulación. Infrarrojo Alta frecuencia. Rayos Violeta.
Consultas por hora fija.
15 y L., Vedado.
Telf. F-5153.

6 COMADRONAS.

CONSUELO RUDA
Comadrona ex-interna de la casa de Salub «La Benéfica», muchos años de práctica. Consultas gratis. Franco 7, bajos, entre Carlos III y Estrella. U-5824.

GABINETE OBSTETRICO GINECO LOGICO, DR. EVARISTO PEREZ RIVERO.
Habana 712 entre Luz y Sol, Consultas diarias de 1 a 5 p.m. Enfermeras especializadas en tratamientos de enfermedades de señoras. Partos, trastornos del período, insuficiencia ovárica. Menopausia. Telf. A-8930

COMPRAS

9 CASAS

COMPRO CASA ESQUINA EN LA Habana aunque tenga hipoteca. (Mucha reserva) Alberto González, Apartado 132

COMPRO CASA POR $2.000 HABAna o Repartos, o pueblo campo, cercano Habana $3.000 con frutales o finquita trato directo. Montalvo, I-4104 Luis Estévez Nro 558, Santos Suárez.

COMPRO EDIFICIO APARTAMENtos, pago al contado, prefiero Habana o Vedado, de varias plantas. Informes Telf. A-9173. No corredores.

COMPRO CASA VEDADO M. O ANtigua con hipoteca moratoriada Teléfono M-4240. Pita.

OJO, VENDEDORES COMPRO DIrecto de sus dueños y sin que medie corredor alguno, un solar 25 ms. por 30 ms y que su precio no pase de $2.00 el metro, por La Siersa, Nicanor del Campo, Almendares, Luis Iglesias Cerro y Auditor, (bodega).

COMPRO CASA VEDADO CUATRO o cinco habitaciones, sala, comedor, pantry, garage grande, jardín 2 cuartos y servicios criados. No corredores, ver señor Ponce de una a cinco p.m. Industria 414, altos.

15 MAQUINARIAS

SE DESEA COMPRAR UNA GUILLOtina de imprenta para picar papel, de 42 pulgadas. Informes Telf. A-6640

COMPRAS

17 MUEBLES Y PRENDAS

M-2252: COMPRO
Muebles, radios, lámparas, refrigeradores, máquinas coser, escribir, porcelanas, marfil, abanicos, cristalería, equipajes. Antigüedades. El Corazón de Jesús. Salud 167 entre Manrique y Campanario. M-2252.

COMPRO FINCA DE 5 A 20 CABAllerías, no pase de 100 kilómetros de la Habana. No interesa casa, sólo queremos palmas y pasto y aguada y que se llegue en máquina en todo tiempo. No corredores, trato directo. Diego Mederos Motores S. A. 27 y Hospital Habana.

A-9003 COMPRO MUEBLES TOdas clases oficinas, todos objetos, arte, máquinas coser, sillones barberías, pianos, mamparas, lámparas, cajas hierro, camas, pupitres, contadoras, todo lo que vendan. Teléfono A-9003.

M-7679 COMPRO MUEBLES
Juegos de cuarto, comedor, sala, piezas sueltas, máquinas de coser y escribir. Si usted quiere vender o comprar ssu muebles llame al Telf. M-7679.

M-2687 COMPRAMOS ROPA USADA
De caballero. Si usted tiene ropa, zapatos, maletas, en buen estado, recuerde a Martínez le compra y paga bien. Villegas 266 esquina a Lamparilla Telf. M-2687

M-7084 COMPRO MUEBLES, CUAdros, antiguos y modernos, máquinas coser, escribir, lámparas cristal, pianos, libros, porcelana, baules, maletas, abanicos, ropa, vajillas, alfombras, plata, archivos, burós, compro libros. M-7084

M-2252: COMPRO
Muebles, radios, lámparas, refrigeradores, máquinas coser, escribir, objetos porcelana, marfil, nácar, vajillas, cristalería, equipajes, antigüedades. El Corazón de Jesús. Salud 167 entre Manrique y Campanario. M-2252.

U-1488 COMPRAMOS MUEBLES, PIAnos, máquinas coser, escribir, sumar, lámparas, neveras, cuadros, objetos de arte, vajillas, baúles, maletas, cajas contadoras, archivos, instrumentos de música, de todo lo que tenga algún valor La Colonial San Rafael 752 U-1488.

U-1800 COMPRO MUEBLES
Objetos de arte, pianos, liquido casas completas, máquinas coser, escribir, archivos, muebles clínicos, libros, antigüedades, porcelana, plata, bronce, vajillas, alfombras, bandejas, abanicos. Teléfono U-1800.

COMPRAMOS, VENDEMOS Y EMPEÑAMOS
Joyas antiguas y modernas, objetos de plata, de arte, muebles antiguos. Reserva absoluta en todas las operaciones. Haga una visita a:
"LOS TRES HERMANOS"
EN CONSULADO Nros. 160 Y 162
Telf. M-3534

O R O
EN JOYAS VIEJAS, NUEVAS O ROTAS. COMPRAMOS EN TODAS CANTIDADES. PAGAMOS MUY BIEN.
CARBALLAL HERMANOS
SAN RAFAEL 618
TELF. U-5744

COMPRAMOS JOYAS
Antiguas y modernas, con brillantes, zafiros, rubíes y esmeraldas finas; oro, platino, plata, y enchapes hasta en pedazos. Objetos de plata; bandejas juegos de café, cubiertería y otros artículos. Rosarios de oro y plata, con cuentas de perlas; coral, amatistas etc. Pagamos bien. Vamos a domicilio.
CARBALLAL HERMANOS
San Rafael 618 entre Gervasio y Belascoain Telf. U-5744

A-7795 COMPRA MUEBLES
De todas clases. Pagamos más que nadie. También vendemos, cambiamos y alquilamos. No venda sin antes hacer una llamada A-7795. Vamos en el acto. «La Honradez». Máximo Gómez 35. 357 moderno A-7795.

M-9136: COMPRO
Muebles, máquinas coser, escribir, sumar, oficinas completas, archivos contadoras, equipajes, alfombras, lámparas, objeto arte, caja hierro, armatostes sillones inválidos, gabinete médico, sillones barberos. Compro toda clase de objetos, divisiones, mamparas, etc.

23 OBJETOS VARIOS

DESEO COMPRAR LADRILLOS REfractarios americanos de uso, en buen estado y también treinta y seis placas para filtros, prensas de treinta por treinta de uso en buen estado. Informa: constantino García. Apartado No. 1355. Habana.

DESEO COMPRAR TODO LO NECEsario para equipar mi colegio academia a precios convencionales, almito proposiciones en Alambique Nro. 60 bajos, Habana.

Arrendamientos.

A-1 FINCAS RUSTICAS-URBANAS

DOY ARRENDAMIENTO FINCA DOS caballerías, frente carretera Vereda buena casa vivienda, baño completo, luz eléctrica, garage, gallinero, arboleda, platanal, regadío. Juan Miguel Fernández, Vereda Nueva.

CEDO CONTRATO DE ARRENDAmiento de una finca a 15 minutos de la Habana por la Carretera Central, guagua 5 centavos, agua, luz, tiene mucha siembra, puercos, vacas, buena casa y garage. Se venden las crías aparte. Informa Fernández Teléfono A-7717.

SE ARRIENDAN PARA GANADO, y distintos frutos, entre Isabel y Jovellanos, provincia de Matanzas. fincas superiores, con buenas aguadas, bateyes, cercadas a cuatro hilos, divididas en cuartones con romana, embarcaderos a kilómetro y medio, con ferrocarriles unidos y carretera central. Vendo existencia ganado superior de cría y ceba. Informa su dueño Aguiar 361 departamento 401 Habana.

SE ALQUILA A 60 MINUTOS DE LA capital residencia campestre con todas comodidades, luz Delco, media caballería, muchos frutales, frente carretera parada tranvía. Informa Mrs. Coello, Calle 27, No. 155 de 8 a 12 am.

REPARACIONES

42 MUEBLES Y PRENDAS

GARCIA ESPINOSA
Mueblería y Tapicería. Tener sus muebles flamantes es sinónimo de prosperidad. Píntelos. Tapícelos. Llámenos. Teléfono U-1424 San Rafael entre Aramburo y Soledad. No cobramos lujo.

REPARACIONES

42 MUEBLES Y PRENDAS

REPARACIONES DE MUEBLES
Casa «Coro». Bernizamos toda clase de muebles y tapicería. Especialidad en colores combinaciones de maderas y chapas. Limpieza de muebles a domicilio. Estrella 27 entre Aguila y Angeles. Telf. M-2127.

SEÑORA SI UD. DESEA ARREGLAR sus muebles de barniz, esmalte, tapiz y cualquier reforma que quiera hacer, llame al Telf U-7724 y pasaremos por su casa inmediatamente.

FABRICA DE MUEBLES
DE «MARTINEZ»
San Rafael y Manrique, Gran tapicería. Del fabricante directamente al consumidor. Juegos de sala estilo inglés con sofá, cama, desde $70.00. Mueblería y tapicería «Martínez». Teléfono M-7872.

REPARAMOS SUS MUEBLES POR poco dinero dejándolos como nuevos. Casa Pardo U-5761 Los modernizamos, barnizamos a muñeca y esmaltamos Duco. Pintamos mimbres a vapor y neveras, tapicería en general Azogamos espejos. Trabajos garantizados San Rafael Nro 610 entre Gervasio y Belascoain.

REPARAMOS SUS MUEBLES POR poco dinero dejándolos como nuevos. Casa Pardo U-5761 Los modernizamos, barnizamos a muñeca y esmaltamos Duco. Pintamos mimbres a vapor y neveras, tapicería en general Azogamos espejos. Trabajos garantizados San Rafael Nro. 610 entre Gervasio y Belascoain.

Un buen muebles agradece una buena reparación
REPARE A TIEMPO SU NEVERA
Rionda. Esmaltados por colefacción eléctrica. Infanta 1.059 Telf. U-2968. y U-3960.

VENTAS

48 CASAS

NO COMPRE, FABRIQUE SU CAsa con Valdés, $22.00 metro; techos monolíticos y pinturas a casas viejas $7.00 metro. Solares para fabricar X-2571 y A5-0332 Luyanó 14 Reina 108, altos Estudios.

REPARTO MIRAMAR (18 puntos SE VENDE $9,750-00 GANGA
Chalet acabado de fabricar con todas comodidades, fabricación de primera, calle 24 entre 5a Ave. y 3a. Ave. Véala y la comprará. Se dan facilidades de pago.

PARA RENTA VENDO CASA PORtal, sala, comedor, un cuarto baño y al fondo 4 cuartos, renta $28 $2,650 y una esquina en 600 pesos y otra en $475 y 25 solares de 10x37 a $1.75 vara. Almendares FO-2026 Ramonet.

VENDO UNA CASA 6 POR 20 UNA planta y media, antigua en $2.500. Calle Esperanza. Informes Galiano 509 García.

VENDO ALMENDARES MONOLITIca jardín, portal, sala 2 cuartos baño intercalado comedor fondo entrada automóvil patio, traspatio $3.500 otra Lawton pegado San Mariano sala, saleta, 3 cuartos, baño intercalado, comedor fondo, servicio criados $3,200 Montalvo I-4104

SE VENDE EN CALZADA DE COlumbia casi esquina a Orfila casa con jardín, portal, sala 2 habitaciones baño lujoso intercalado, comedor, cocina patio y traspatio $2,600 informan F-6975

EN MARIANAO VENDO TRES CAsas acera de la sombra carro por la puerta con portal, sala, comedor, tres cuartos, baño, cocina, patio las otras dos sala, saleta dos cuartos baño cocina patio último precio 10.000 pesos. Telf FO-7290

VENDO A UNA CUADRA CALZADA J. del Monte casa moderna portal, sala, saleta, 4 cuartos baño intercalado, comedor cerca de Toyo se regala en $5,2 0 informan Fábrica 607 X-2990 Filloy.

LA SIERRA, A, CERCA 8, CASA VIga y loza de sala, comedor, dos habitaciones baño, cocina y solar 11.90 por 47 en $3.500 todo. Diego Pérez, Aguiar No. 556, 3er. piso M-6872.

SANTOS SUAREZ ESTRADA PALMA frente Escuela Vocacional, parcela de 20x20, $3 vara. Diego Pérez, Aguiar 556, 3er. piso M-6872.

SE VENDE EN LO MEJOR DE Oquendo casi esquina a San Rafael Edificio Albos un café preparado de todo, con lunch, refrescos y helados; vende de 25 a 30 pesos, no paga alquiler, la vidriera de cigarros y tabacos lo paga, se regala si tiene idea de comprar vaya y vea, se da en $1.500; imposible atenderlo; puede verse a todas horas, el dueño de 3 a 6

MODERNA CASA
Apartamentos con establecimiento en los bajos y renta de $200 mensuales, inmediata a Galiano. Urge venta por embarque. Trato exclusivamente directo, informes: Nueva del Pilar 2, bajos. Martnez.

INVERSIONES
Vendo y compro casas y solares, dinero en hipoteca en la Habana y repartos. Mucha reserva, prontitud y honradez en las operaciones. Victoriano Alvarez. FO-3786, 14 y D Reparto Almendares.

EXENTO DE CONTRIBUCION SE vende muy barato chalet, calle 18 entre E y F. Almendares, moderno confort, construcción sólida. Puede verse a todas horas, Rutas 57 y 30. Informes M-2863 y F-3131.

SE VENDE $4.000 CASA ACABADA de construir en Avenida de Acosta entre Octava y Santa Catalina, Víbora, se compone de jardín, portal, sala, 2 habitaciones, baño intercalado de lujo, comedor al fondo, cocina y servicios criados, patio y traspatio, véala. También la cambio por una finca cerca de la Habana, o por un solar en el Vedado o Reparto Almendares o la vendo con facilidades. Alberto Cuervo. Edificio La Metropolitana 342 M-2808 O-Reilly y Aguacate.

GANGA: CALLE ANIMAS CERCA Galiano, 3 plantas, 125 metros, sala, saleta, 3 cuartos, comedor. Renta $80. Precio $9.500, Aramburo, moderna, 3 plantas, sala, comedor cuarto, Renta $75. Precio $8.000. Campanería Aguiar 206 M-7785.

ESQUINAS: CAMPANARIO UNA planta para fabricar 11 por 32 metros. $20.000. Crespo dos plantas moderna. Renta $65. Precio $8.500. Concordia dos plantas cerca Belascoain. Renta $90. Precio $11.500. Campanería Aguiar 206 M-7785.

VEDADO CALLE 17 CERCA PASEO 13.66 por 50 metros, 2 plantas independientes, cada una con jardín, portal, sala, hall, 5-4, baño, comedor, garage. Precio $22.000. Campanería, Aguiar 206 M-7785.

VEDADO CALLE 11 CHALET JARdín, portal, sala, comedor, un cuarto criado, garage; altos: terraza cuatro cuartos, baño. Precio $11.000. Esquina calle 3ra. para fabricar, sombra 16 por 40 metros a $10 metro. Campanería, Aguiar 206 M-7785.

SE VENDE: LUJOSO CHALET, ESquina fraile, Almendares, calle 12 esquina 5, moderno, 22 metros frente y 35 fondo, jardines, portal, porch, sala, recibidor, biblioteca, hall, comedor, pantry, cocina, lavandería, carbonera, despensa, habitación. Bajos: servicio criados, 4 dormitorios, bidel, 2 inodoros, baño moderno, tubería cobre, closets etc. Garage (2 máquinas) 2 habitaciones etc. Costó $35.000 y vendo $25.000. No corredores. Teléfono: FO-1693.

A TRES CUADRAS DEL MALECON, vendo una casa hierro y concreto, 7x19 mts. 3 cuartos, 3 patios. Informan en Espada 513

URGE EMBARQUE. CASA MAMPOStería último confort fresca amueblada o no. Informes Carnicería Florencia 170

VENTAS

48 CASAS

$7.000 RESIDENCIA JESUS DEL Monte, sala, saleta, 3|4, baño completo, patio traspatio y apartamento alto, 2|4 con baño, está vacía, llaves Nadal Belga San Lázaro 553 altos Telf. A-9173. Es una ganga.

BUENAVISTA PORTAL, SALA, DOS habitaciones, comedor, cocina, baño y lavadero toda monolítica patio y pasillos de cemento, cerca de mampostería, fresca bien situada y con mucha agua, tres vías distintas, precio de situación. Informa su dueño, Suárez 314 preguntar por Prieto.

VENDO SANTA IRENE Nro 69 ENtre Dolores y San Indalecio, Jesús del Monte, techos de madera, 7x50 portal, sala, saleta, comedorcito 4 cuartos, 2 baños cocina. Informan de 2 a 6 p.m. en la misma. $3,600

NICANOR DEL CAMPO $9.500
Nicanor del Campo, cerca de la Calzada de Columbia, chalet lujoso, jardín, portal, sala, recibidor, biblioteca, garage, altos habitaciones de 4x4. Fernández y Vidal, Aguiar 556 bajos. A-9112 y M-1506.

A UNA CUADRA CALZADA DEL MONTE
Calle Dolores Nro. 613 entre Correa y Santa Irene, amplia sala con 450 metros, portal, sala, saleta, columnas centro, 6 habitaciones, garage y cuarto de choffer y de criados, $7.000 está vacía por unos días llave en nuestro poder. Fernández y Vidal, Aguiar 556. A-9112 y M-1506.

SANTOS SUAREZ: $5.500
Al lado de la Calzada calle Santa Irene, monolítica, 4 habitaciones, baño intercalado, comedor, cocina, sala, saleta, columnas escayola en el centro, preparada para altos. Fernández y Vidal, Aguiar 556, bajos, A-9112, M-1506, M-7430.

ESTRADA PALMA: $7.000
Estrada Palma, acera de la sombra jardín, portal, sobre 2 metros de altura sobre la acera, sala, saleta, 5 habitaciones, hall, jardín al fondo, garage, monolítica. Fernández y Vidal, Aguiar 556 bajos. A-9112 y M-1506.

VENDO AVENIDA PRIMERA ESQUIna a Nueve, Ampliación de Almendares, casa sin estrenar, 4|4, otro criados, garage y demás comodidades, Otras al lado más pequeñas. Vázquez I-6850.

LINDA RESIDENCIA DE ESQUINA sin estrenar, brisa, 4 hermosas habitaciones, 2 lujosos baños, etc. mucho confort, detalles. Véala $9.500.00. Otra al lado menos precio. FO-2414.

VENDO UNA CASA ESPERANZA 6x20 casi 2 plantas, renta 36 pesos en $2.700. Otra Paula 7x30 $3.700. Otra esquina 14 casitas en $11.000, son las gangas del año. Informes Galiano 509 García.

REGALO POR EMBARCAR VENEzuela en 1.700 pesos hermosa casa de mampostería, con jardín, portal, sala, 2 cuartos, baño intercalado, comedor y cocina, con terreno al lado con cimientos para fabricar otra casa. No paga agua ni contribución, tiene 5 meses de fabricada. Antonia y San Agustn e Isabel, Reparto Párraga, Ruta 2 I-5713

VENDO LINDA CASITA DE CAMPO. Portal, sala, comedor, dos cuartos, cocina, baño y servicio. Mucho terreno con fruetales. Carretera de Bejucal. Castillo I-5988.

CASA ESQUINA $2.500, HAGO NEgocio por Nasch tiene 3 habitaciones, sala, comedor, patio, servicio ducha, cocina, azotea monolítica, Acierto 627 entre Herrera y Calzada Luyanó M-4366 Braña.

VENDO CINCO CASAS MODERNAS, decoradas, techos monolíticos, carpintera de cedro, etc y un solar pequeño. Avenida 6a. 5 calle 1 reparto Buenavista, $20.000.00. Su dueño San Lázaro 624 bajos. U-2761.

ALMENDARES Y LA SIERRA
Ganga vendo 2 elegantes chalets 2 plantan con 4 y 5 dormitorios, garage, precio de ocasión $9.500 uno. Los pueden comprar con $6.000 y el otro con 5.000. Otros 2 juntos en el mejor punto y buenas vías, sin estrenar, $8.000, otros 2 con 3 dormitorios, $6.000, dos más tres dormitorios, $4.000. Informes calle 2 y 12 Almendares Oficina Sr. Alpendre FO-2542

VENDO EN $3.500 PRECIOSA CASA calle Fábrica, media cuadra del parque, sala, saleta, 3 cuartos, regio baño completo, agua caliente, cocina modernista. Informan Fábrica 607 Telf X-2990 Filloy.

VENDO PRECIOSA CASA ACABADA fabricar Avenida de Acosta, Octava y Santa Catalina, Víbora, jardín, portal, sala, 2 habitaciones, baño intercalado de lujo, comedor fondo, cocina y servicios criados, patio y traspatio. Todo monolítico, carpintería caoba, pivacía, ruta 25 esquina $4.000. Alberto Cuervo, La Metropolitana 342 M-2808 O-Reilly y Aguacate.

PARA CLINICA O COLEGIO
Parte más alta del Vedado, vendo moderna residencia 13 habitaciones y 1.387 metros y árboles frutales y demás comodidades, propia para estos establecimientos. $35.000 tiene hipoteca $20.000 moratoriada. Ortiz Oquendo 312 U-6979.

VEA ESTA CASA Y OFREZCA EN moneda nacional Comprará usted la mejor propiedad que se puede adquirir en San Lázaro 806 entre Vista Alegre y Carmen a una cuadra de la Calzada de la Víbora. Construcción de gran lujo. Compuesta de portal, sala, saleta corrida, cuatro cuartos, baño intercalado de gran lujo, comedor al fondo, cocina, servicios de criados. Informa su dueño Aguiar 305 altos. Telf. A-7830. Puede verse de 9 a 11 a. m. y de 1 a 5 p. m.

VEA ESTA CASA Y OFREZCA EN moneda nacional. Comprará usted la mejor propiedad que se puede adquirir situada en Marqués González 863 entre Figuras y Benjumeda, compuesta de sala, saleta corrida, cuatro cuartos, baño intercalado de gran lujo, servicios de criados, cocina de gas y carbón, calentador y conexión para refrigerador eléctrico. Informa su dueño Aguiar 305 altos. Telf. A-7830. Puede verse de 8 a 11 a. m. y de 1 a 5 pm.

ENORME GANGA EN $1,470 RITA Nro. 50, Reparto Juanelo, Luyanó, chalet de madera, fabricado por su dueño para vivirlo, de altos y bajos, 300 metros de terreno, jardín, al frente, portal, hermosa sala, puerta de calle con dos ventanas, amplio comedor, baño con todas las piezas, amplia cocina, patio lateral, entrada de autos, traspatio con árboles grandes, todos los bajos con pisos de mosaicos. En los altos cuatro hermosas habitaciones, amplia escalera y hall central, agua abundante, alumbrado eléctrico, un cuarto de hora del parque Central y cinco centavos el precio del pasaje. No pregunte sin verla, informa Manuel Dávila, Reina 410 altos Telf. M-3741

VIBORA, VENDO PRECIOSA CASA, compuesta, jardín, portal, sala, 3 habitaciones, lujoso baño, comedor, hall, pantry, cocina, servicio criado, traspatio, lavadero, techo monolítico, buena comunicación, $4.000. Moreno M-7167.

LEALTAD: $15.000
Cerca de Animas de 2 plantas monolítica, sala, recibidor, 4 habitaciones, baño intercalado, cuarto y servicio de criados, 188 metros de terreno, acera sombra. Fernández y Vidal, Aguiar 556 bajos, A-9112 y M-1506

SI TIESE $1.000 Y QUIERE VIVIR en la Gloria toda su vida, venga al reparto Buena Vista en el carro de Marianao y se baja paradero Orfila. Baje usted la cuesta y vuelva a la derecha y está viendo usted ya su casa con frutales de todas clases. Pasaje B Nro 25

VENDO CASA CALLE DE MUCHO tráfico San Leonardo 225 esquina a Serrano, jardín, portal, sala, comedor 3|4 bajos, hall, baño completo, cocina. 2|4 altos al frente de la casa, servicios y entrada de criadas. Precio convencional. Informan I-3089.

VENTAS

48 CASAS

SE VENDEN CUATRO CASAS UNA de esquina rentan $20 cada una a una cuadra de la Calzada del Cerro, de sala, saleta tres cuartos, cuarto de baño cocina y patio; si le interesa vea al señor Luis Iglesias en Cerro y Auditor, bodega.

COLEGIO DE BELEN FRENTE AL colegio, casa de dos plantas, tres baños de esquina y 4|4 garage en $6.500. Valdés constructor y propietario X-2571 A5-0332 sus teléfonos.

VENDO BONITO Y COMODO CHAlet, balneario San Miguel de los Baños; Jardines, portales, sala, comedor, cuatro habitaciones, dos baños completos, hall, cocina, garage, dos cuartos y baño criados, cuarto para útiles, patios etc. San Lázaro 624 bajos A-8457. sin corredores $5.500.00.

SE VENDE EN $2,600 UNA CASA en Santos Suárez calle Libertad 603 entre Goss y Sola, con portal, sala, recibidor, tres habitaciones, comedor, baño intercalado, garage, cocina y jardín, agua abundante, sin corredores. Informan Lagunas 315 altos de 10 a 4.

VENDO $7.000 MEDIA CUADRA DE Calzada Jesús del Monte, sala, recibidor, comedor, tres habitaciones, bajas y dos altas 2 baños etc. monolítica FO-3422 y A-8986 No corredores.

VEDADO $10.000
Y reconocer hipoteca moratoriada de $5.000. Se vende casa de dos plantas independientes en Calzada cerca de Paseo, 4 cuartos y demás comolidades cada planta Olázaga FO-3752.

SE VENDEN CUATRO SOLARES, juntos o separados, 3a Avenida y calle 4 Buenavista Telf. U-1427

SE VENDE. REPARTO MIRAMAR. GANGA: $9,750
Acabada de fabricar con todas comodidades, fabricación de primera calle 24, entre 5ta. Avenida y 3a. Avenida. Véala lo más lindo Reparto Miramar.

EXCELENTE PROPIEDAD
Vendo en $7.000 a media cuadra de la Calzada de Jesús del Monte, sólida casa compuesta de sala, recibidor, tres habitaciones, amplias, patio de mosaicos, comedor, cuarto de baño completamente nuevo, cocina, pantry, cuarto y servicio de criados. En los altos dos habitaciones grandes y muy ventiladas con otro cuarto de baño completo. Techos monolíticos y finamente decorados. Abierta para verla de 2 a 3. Informes en Consultoría Iliá, 10 de Octubre 32, Telf. A-8986, de 1 a 6 p.m. No admito intervención de corredores.

VENDO CASA CALLE ESPERANZA 6.50 por 20, una planta y media. Renta 38 pesos $2.000. Es una ganga. Informes Galiano 509 García.

49 SOLARES

GANGA. —$3.00 VARA ESQUINA, a una cuadra Calzada Víbora con 836 varas, $5.500, casa 4 cuartos, sala, comedor con con 695 varas superficie patio fabricable F-3959

SE VENDE ESQUINA PASEO Y Calzada 35 y 33 a $22.00 moneda nacional metro. Trato directo compradores. Manzana Gómez número 264.

REPARTO KOHLY, COLINAS Y Riberas del río Almendares y Reparto Kohly. Alturas del Vedado, se venden solares de centro y esquina, parcelas grandes y chicas. Trato directo con compradores. No se pagan coretajes ni sobre precios. Manzana Gómez Nro 264

REPARTO ALMENDARES. — POR apuro se vende en ganga solar 15 por 42 varas, una cuadra tranvías y guaguas, precioso chalecito, esquina, frente a línea tranvías $2.700, otro próximo en $3.500. Informan teléfono FO-3109 Sr. Valcársel.

PARCELAS EN MIRAMAR
Se vende la única parcela que queda del solar No. 1 manzana 18 que forma la esquina de 3ra. y 2. La parcela que se vende está situada entre 3ra. y 5ta. Tiene 16 varas de frente por 29.48 de fondo que hacen 471.68 v2. La parcela Nos. 1 y 2, en este mismo solar han sido vendidas a los señores Capablanca y González y comenzarán a fabricarlas inmediatamente. Precio $2.122.56.

Se venden 3 parcelas en 3ra. esquina a 26. correspondientes al solar No. 17 manzana 6.
La parcela No. 1 tiene 21.06 varas por 29.48, 620.85 v2. Precio $2.793.83.
La parcela No. 2, tiene 16 varas por 29.48. 471.68 v2. Precio $2.004.64.
La parcela No. 3, tiene 16 varas por 29.48 471.68 v2. Precio $2.004.64.

Se vende solar No. 1 manzana 53, calle 1ra. esquina a 14. con 29.48 varas por 53.06. 1.564.42 a $5.00 vara. $7.822.10. Informa su dueño: A. Alvarez. Aguiar 305. Telf. A-7830.

OPORTUNIDAD EN $1,300 SOLAR 13 varas por 57 fondo da a dos calles carritos por el frente Steinhart, entre Robau y San Jacinto Teléfono: FO-7290

MIRAMAR CALLE 12, VENDO LOTE terreno, rodeado espléndidas residencias a $4 vara. En 7a Avenida esquina a $5 vara. Guillermo del Monte, Habana 264. M-2474

ARROYO ARENAS FRENTE A CArretera vendo lote terreno cubierto árboles frutales, pozo 70.000 metros cuadrados. Urge venta Informa Guillermo del Monte, Habana 264 Telf. M-2474.

MIRAMAR, ALTURAS CASAS 4 cuartos, Vedado 12x30 otras manzana Lawton 4.200 varas. $1.25. Plazos cómodos Lotes 1 Av. Piscina. Varadero Norte, fincas recrea 100 para ganados. Otras. Hurtado Telf.: U-1405

SOLARES
De todas las medidas y precios al alcance de todas las fortunas buenas calles y las mejores vías de comunicación. Informes personalmente al comprador.
VICTORIANO ALVAREZ
14 esquina a D. Almendares
FO-3786

CALLE 17, VEDADO
Vendo solar de esquina, completo, sombra a $8.50 plata el metro. Informa el propietario directamente en Aguila 206. Altos.

Otro solar en la misma calle, esquina de 25 metros por 22.66 a $7.50 metro.

SANTOS SUAREZ
Ave de Acosta, casi esquina a J. Delgado frente al parque, 318 varas. $1.200 plata.

SAN JOSE DE BELLA VISTA
Santa Beatriz esq. a Primera, solar de esquina 15x40 metros, se da en $1.200.

Calle Primera, entre Santa Beatriz y San Leonardo, centro, solar de 13 por 40 metros $900 plata.
De todos estos solares informan en Aguila 206. Altos.

CALLE CALZADA VEDADO VENDO solar de 13.66x50 cerca de la calle 12 a $16.00 metro. Informes U-1676 su dueño.

SE VENDE EN LA CALLE DAOIZ Nro 2. A entre Infanta y Churruca, casita con sala, comedor, 2 habitaciones, cocina y servicio. en $2.200 dueña F-2529 de 7 a 2 p.m. y de 8 a 10 p.m.

VENTAS

SOLARES.

SE VENDEN CUATRO SOLARES, juntos o separados 5a Avenida y calle 4 Buenavista Telf. U-1427

TERRENO ALTO 500 METROS — Ganga Bellavista y Tercera informan Ave. Acosta 160 entre Saco y Luz Caballero. No corredores.

SOLARES A PLAZOS
SIN INTERES
AMPLIACION DEL REPARTO «LOTERIA»
FRENTE A LA CARRETERA CENTRAL
ALTURAS DEL COTORRO

100 **parcelas de 480 varas a 90 cts. vara, frente a Carretera Central $30.00 entrada y $5.00 mensuales.**
100 **parcelas de 480 varas a 80 cts. vara, frente a Carretera Central $25.00 entrada y $5.00 mensuales.**
100 **Parcelas de 480 varas a 70 cts. vara $20.00 entrada y $4.00 mensuales, Frente a Principal Avenida y Parque.**
100 **parcelas a 60 cts. vara $20.00 entrada y $4.00 mensuales.**
100 **parcelas de 480 varas, a 50 cts. vara $15.00 entrada y $3.50 mensuales.**
100 **parcelas de 480 varas a $0.40 vara, $10.00 entrada y $3.00 mensuales.**

Este nuevo reparto está todo frente a Carretera Central y Avenida ya terminada.

Todos los solares tienen aproximadamente el mismo tamaño. Separe en seguida su parcela y obtendrá las mejores porciones. Viva tranquilo en contacto con la Naturaleza. Sin ruidos. Sin malos olores. Frente a bellos sedantes paisajes criollos. Omnibus hasta el Centro del Reparto. Día y noche a 15 minutos de Luyanó 5 centavos pasaje. Calles, luz, agua. Vivir en el Reparto «Lotería» es vivir en un sanatorio. Tenga su huerto. Críe sus animales. Defienda a sus hijos. Defienda su sistema nervioso viviendo en lugar tranquilo. El Colegio «Simón Bolívar» está a una cuadra del Reparto. Solamente se harán reservaciones de solares, en la oficina del Reparto mediante efectivo.

INFORMES F-4018. M-7519. La seriedad de este negocio lo garantiza la Casa de Ortopedia de Francisco Carrasco.

CALLE 15 13x31
Vedado calle 15 parcela de 12.50 por 31.50 cerca de la calle 12 fabricado por sus costados, se vende a menos de $12.00 el metro. Fernández y Vidal, Aguiar 556, bajos. A-9112 y M-1506.

VEDADO, CALLE J: 10x22
Vedado calle J. cerca de Línea, parcela de 10 x 22 fabricado por sus costados se vende a menos de $21.00 el metro. Fernández y Vidal, Aguiar 556 bajos. A-9112 y M-1506.

CALLE 19, DE SOMBRA
Vedado calle 19 acera de sombra, cerca de la calle 16, fabricado por sus costados nuevamente, se da a menos de $10.00 el metro. Solar de 13.66 por 50. Fernández y Vidal, Aguiar 556 bajos. A-9112 y M-1506.

CALLE 8, A $5.50
Vedado calle 8 solar cerca de la calle Línea 13.66x50 (683 metros 950 varas) se vende a menos de $5.50 vara, fabricado por sus costados. Fernández y Vidal. Aguiar 556, bajos. A-9112 y M-1506.

ALTURAS ALMENDARES, 15x39
Alturas de Almendares, sombra, a media cuadra de la Calzada Columbia fabricado por sus costados, quizá a menos de $6.00. Fernández y Vidal, Aguiar 556, bajos. A-9112 y M-1506.

MIRAMAR, ENTRE 3a Y 5a A $2.75
Miramar cerca de la calle 32 tenemos varios solares unidos a $2.75, también se vende uno sólo a igual precio. Fernández y Vidal, Aguiar 556 bajos. A-9112 y M-1506.

MIRAMAR, 5a AVENIDA; DE SOMBRA
5a. Avenida solar de sombra, a 6 cuadras de distancia del Miramar Yacht Club, al lado de una gran residencia, $1.500.00 y reconocer $4.000.00 moratoriado. Fernández y Vidal, Aguiar 556, bajos. A-9112 y M-1506.

CALLE PAZ SANTOS SUAREZ
Rebajado de precio solar con 574 varas en la calle Paz entre Santa Emilia y Zapotes, único sin fabricar en la acera y acera de sombra se da a menos de $6.00. Fernández y Vidal, Aguiar 556 bajos. A-9112 y M-1506

PARA INDUSTRIA A $1.75
Luyanó con terreno y fabricación a 50 metros del Ferrocarril y cerca de la Avenida Porvenir con un frente de 58x107 de fondo total 6.300 varas se vende y posiblemente se puede dar facilidad de pago, a $1.75. Fernández y Vidal, Aguiar 556 bajos, A-9112, M-1506 y M-7430.

SAN FRANCISCO, SOLAR
Calle San Francisco esquina de fraile, esquina a la Avenida Menocal lo más alto de Lawton mide 23.58x29.48 (700 varas) media cuadra del tranvía y Rutas 23 y 24 se vende a $2.00. Fernández y Vidal, Aguiar 556 bajos, A-9112, M-1506, M-7430.

CALLE 23, 13.50x36
Calle 23 cerca de la calle 6 parcela de 13.50 por 36, única que queda de varias que se han vendido (486 metros) a $17.00. Fernández y Vidal, Aguiar 556, bajos, A-8113 y M-1506.

SOLARES EN EL VEDADO
Se venden dos distintos en M y 21. Situación excepcional a la brisa y muy cerca del Hotel Nacional. Dirigirse a Sr. Campos. Edificio Casteleiro y Vizoso. Oficios 104. Departamento 312.

CALLE SAN MIGUEL No. 955 SOLAR
Se vende en precio barato. Acera de la brisa contiguo a la esquina. Superficie 208 metros. Dirigirse al Sr. Campos Edificio Casteleiro. Oficios 104. Departamento 312.

SOLARES EN MIRAMAR
Se venden uno o dos solares a la brisa en la Calle Dos entre Primera y Tercera Avenida, midiendo 20 metros de frente por 45 fondo. Se quieren vender a $2.50 vara y reconocer Censo. Dirigirse al Sr. Campos. Edificio Casteleiro Oficios 104. Departamento 312.

VENTAS

49 SOLARES

SOLARES Y PARCELAS
escogidas, por su buena situación y bajo precio.

ESQUINA de fraile, San Lázaro y Venus, de 530 metros.
MALECON, entre Aguila y Blanco, llegando a San Lázaro, espléndido terreno para situar una casa de apartamentos, 900 metros cuadrados.
PARA taller, almacén o fábrica, 645 metros, a $11.00 el metro, en Benjumeda, con salida de 6 metros a Arbol Seco.
INFANTA, a $15.00 metro, entre Maloja y Sitios. A la sombra, con 58 metros frente a Infanta, en parte construído, 4,700 metros en total.
MORRO, esquina a Genios, a una cuadra del Prado y a una cuadra de Avenida de las Misiones, en el sector más valioso de la Habana, una esquina de 26 metros por 27, con pluma de agua redimida.

VEDADO
LINEA y F, esquina de fraile, con frente a tres calles, una con tranvías y guaguas, 1,400 metros cuadrados.
CALLE 13, entre D y E, rodeado de elegantes residencias, 20 metros de frente con fondo de 50, en la parte alta del Vedado, a $18.00 metro.
A UNA cuadra de la Calle 12, esquinita de 840 metros, a $10.50 metro.
CALLE 10, entre 23 y 25, una parcelita de 14 metros de frente por 36 de fondo, a $13.00 metro.

MIRAMAR
EN $1,450 una parcelita entre las Calles 4 y 6, pegada al tranvía, con buen frente y poco fondo.
OTRA PARCELITA en $1,550, entre 5a. y 7a. Avenidas y a la entrada del Reparto, con guaguas y tranvías a pocos pasos.
EN LA CALLE 14, a $4.50 la vara, un solar completo de 1,251 varas, entre las Avenidas 5a. y 7a. En frente y a los lados hay casas magníficas. No deje de verla.
CALLE 16, a la sombra, solar completo de 23 varas de frente por 53 de fondo; entre 5a. y 7a., próximo a la 5a. Avenida, $5.00 vara. Es el punto más solicitado del Reparto.
PROXIMO a la Embajada de México, a la acera de la sombra, en Tercera Avenida, entre 2 y 0, un solar completo a $3.75 vara. Tranvías a la puerta, guaguas en la esquina. Muy buen vecindario.
CALLE 18, a la sombra, entre dos valiosas residencias, con sus cercas ya hechas, que representa economía de $300, a $5.00 vara. Al nivel de la acera. Es el mejor solar a la venta!

AMPLIACION DE ALMEDARES
PROXIMA al Parque, preciosa parcelita, en $690.
OTRA, más alta que la acera, con frente de 12.50 varas, por $900.
CERCA de la Iglesia, a una cuadra de los tranvías y a una cuadra de las guaguas, un solarcito de 12 varas por 46, a dos pesos y medio la vara.
CALLE 12, LA GRAN AVENIDA CENTRAL. Un solar completo, entre Avenidas 9 y 10, rodeado de elegantes residencias, por menos de $1,900.
ESQUINA con la Avenida 12, por donde van los tranvías, a la sombra, parcela de figura cuadrada (30x33 varas) al nivel de la acera. Una buena adquisición en cinco pesos vara.

LA SIERRA
CALLE B, con guaguas y tranvías a la puerta, esquina y el solar del centro al lado. Daré el precio por teléfono.
PRIMERA, entre 8 y 10, con buen frente de 12 varas, acera de sombra, calle asfaltada, ómnibus en la esquina, terreno llanito. $4.00 vara.
CALLE 14, con tranvía por el frente, acera de la sombra, ómnibus a la puerta, rodeado de preciosas residencias, a cuatro pesos vara.

COLEGIO DE BELEN
EN UNO de los puntos más altos y saludables de la Habana, a la entrada del Colegio, con frente a la Calzada de Columbia, guaguas por la puerta y tranvías a una cuadra, un solar de esquina y el de centro. Baratísimos porque urge vender.

ALTURAS DE ALMENDARES
AVENIDA de la Paz, con hermoso frente de 17 varas, en la parte alta, 574 varas, a $5.50 vara.
AVENIDA Victoria, en $3,500, un solar de 16 por 38 varas.
AVENIDA Almendares, con el magnífico frente de 22 varas, en $3,000.

REPARTO MENDOZA
FRENTE al Parque, a la sombra, precioso solar de 12 varas de frente, a $3.50 vara.
GOICURIA. A la sombra, pequeña esquina de 540 varas, a $2.75 vara.
EN MAYIA Rodríguez y Patrocinio una linda esquinita de 23 por 26 varas, a dos pesos y medio la vara.
LIBERTAD, entre Sola y Goss, 11 varas por 30, con guaguas por el frente, en $1,042.
FRENTE a la Calle Sola, acera de la sombra, varias parcelitas con sobuen frente de 12 varas por sólo 26 de fondo, a $3.00 vara. Guaguas próximas.
EL MEJOR solar, en Estrada Palma, próximo a la Gran Avenida Mayía Rodríguez, punto muy alto, en $3,500. Mide 10 por 40 metros.
LUIS Estévez, entre Goicuría y Mayía Rodríguez, el único solar por fabricar en la cuadra, punto muy solicitado, con más de 11 varas de frente, a $3.00 vara.
SANTA Catalina, entre Sola y Goss, hermoso lote de 550 varas, a $3.00 vara. ¡Es ganga!

LAWTON
TEJAR, entre 14 y 15, midiendo 10 varas por 41, en $600.
CALLE 14, esquina a Tejar, de 600 varas, a $2.00 vara.
CALLE D, el lugar más alto y saludable del Reparto, inmediato a los ómnibus y rodeado de buenas casas, un solar de 13 metros de frente por 38 metros de fondo, a $1.50 metro. Es una ganga.
FRENTE al tranvía, en Dolores y Calle 16, dos parcelas de 10 varas por 24 cada una, a $650 por parcela. Guaguas a la puerta.

SI EL TERRENO QUE BUSCA NO APARECE EN ESTA LISTA, LLAMEME PARA OFRECERLE OTROS.

RODRIGUEZ
ME DEDICO UNICAMENTE A LA VENTA DE TERRENO.
TELEFONO M-6543.
OBISPO Nº 305.

M.E.C.D. 2016

VENTAS

SOLARES

49

SOLARES

Miramar 5a. Avenida, esquina 1.390 varas a $2.40. Vedado 14x30.17 $2.600. En Calle C 14.73x41.38 $8,750. Almendares 10x47 $940 00 Ampliación 10x23 $500 y 12x59 $1.350. Víbora, Estrada Palma, 12x47 a $3.00. Santa Catalina 16x45 a $3.30. M-1072.

PARCELAS EN LA ALTA MESETA DE COLUMBIA

FRENTE A LA CALZADA Y CALLES transversales, en las inmediaciones del Colegio de Belén. Punto céntrico con todas las vías de comunicación posibles, con calles y aceras y maestras de agua. Se venden del tamaño que usted la necesite, en la Calzada de Columbia entre Siete y Ocho. Parcelas desde $3.25 a $5.00 la vara. Facilidades de pago. Informes: Sr. Benítez, F-6655; o Sr. Navarro, en Calzada de Columbia y Ocho, bodega del Chino.

TERRENOS EN MARIANAO, LUYANÓ, Cerro para fabricar su casa. Vendo ocho casitas diferentes precios, Compro finca de campo. Dr. Fernando Pruna. Habana 505. de 9 a 12.

OCASION: TERRENO BIEN SITUADO Lawton entre Santa Catalina y Milagros, mide 10-50 metros magnífica medida, precio situación, moneda cubana. Informes M-3834 San Lázaro 28.

SE VENDE UN CHALET EN EL MEJOR lugar de Santos Suárez de fabricación moderna y un sanatorio por el lugar que ocupa con jardín, portal, sala, comedor cocina, una habitación en los bajos y tres y terraza en los altos casi regalado, urge venta. Informa señor García Hotel Central, Consulado 410

MIRAMAR. SOLAR DE CENTRO EN la mejor calle del Reparto. Calle 10 entre 3a. y 5a. 1.251.54 varas a $5.25 vara, precio $6.570.00. Alberto Mendoza, Amargura 205. M-9494.

SOLAR PROXIMO «EDIFICIO CLINICO Infantil», Loma San Juan. Arroyo Apolo, Víbora, 10x30 y 10x40 m. Precio de ocasión. Diez de Octubre 255, Apartamento 1.

REPARTO KOHLY, COLINAS Y RIBERAS del Río Almendares y Reparto Kohly, Alturas del Vedado, se venden solares de centro y esquina, parcelas grandes y chicas. Trato directo con compradores. No se pagan corretajes ni sobre precios. Manzana de Gómez No 264

SE VENDE. ESQUINA CALLE A Y Zapata de ochocientos metros, buena para casa departamentos, pasa tranvía por frente. Informan F-5812.

SE VENDE ESQUINA PASEO Y Calzada 35x33, a $22.00 moneda nacional metro. Trato directo compradores Manzana Gómez 264

50 FINCAS RUSTICAS

SE VENDE BONITA QUINTA RECREO, frente carretera diez y ocho kilómetros Capitolio. Casa moderna con todas comodidades. Muchos frutales injertados. Magnífica agua mineral de porvenir comercial y potente molino. Informan en la misma Sr. Durán, por la tarde, Carretera Guanabacoa Campo Florido (entre La Gallega y Minas). A la derecha.

FINCA DE RECREO ALTURAS DEL COTORRO

Preciosa casa de mampostería de 7 habitaciones, garage independiente, luz, agua, teléfono. Frente a la Carretera Central. La finca ocupa un área de 7.500 varas, muchos frutales. Solamente $7.000. Se dan facilidades. Inf. en el Repto. «Lotería», de 1 a 7 p .m. Telf. F-4018.

SE VENDE FINCA MEDIA CABALLERIA Carretera Managua, 15 kilómetros Habana, muchos frutales, buena agua, casa mampostería, establo vacas, gallinas etc. Se da barata, María Rodríguez 14 Santos Suárez No corredores.

RUSTICA 1 CABALLERIA TIERRA de primera, $2.000; 1 caballería frente a carretera, $3.500; Vendo solares en Cojímar a 30 y 50 cts y a $1 metro; vendo 1 casa moderna portal sala 6 cuartos y servicios $3.000 informan XO-1513 de 12 a 2 y de 7 a 8

RUTA 76 BAJARSE BODEGA CAPDEVILA Finca Las Acanas, lote de media caballería, buena casa de vivienda, pozo y motor, siembras de frutos menores, cercas de alambre en buen estado, árboles frutales, dos vacas, recentinas, una yunta de bueyes de primera, una puerca de raza cargada, aperos de labranza. Renta 12 pesos Contrato por uno o dos años. Todo por $300.00.

51 ESTABLECIMIENTOS

VENDO BUEN SALON FAMILIAS, refrescos, Soda y Batidos helados, dulces y cigarros, muy espacioso, vidrieras para boletos no explotados aquí, propio para dos, Negocio de margen, limpio, acreditado, independiente, hay comodidad para vivir Concepción y San Anastasio Lawton.

POR TENER OTRA OCUPACION Y no poderlo atender, vendo en $225 café cantina sin alcoholes que tiene marchantería propia y buena venta que puede mejorarse notablemente, si se surte debidamente. Tiene contribución amplia pagada hasta Diciembre próximo. Gastos muy limitados. Informan Zulueta esquina a Misión, Sr. Hernández de 9 a.m. a 10 p. m.

CASA PARTICULAR SIRVE CANTINAS a domicilio, buena abundante. Jueves domingos, arroz con pollo. 1, 40 cts. 2, 55, 3, 75, 4, $1.00, Prado 67, altos, Telf A-4026

A PRECIOS DE OCASION: 4.000 BODEGAS, CAFES, BARRAS Y Lecherías, con lo que usted tenga de contado y en la calle, barrio, reparto, Calzada o carretera que prefiera. Informes gratis: Suárez, Belascoaín y Desagüe y Figuras, café 1 a 6

SE VENDE EN LO MEJOR DE Oquendo casi esquina a San Rafael Edificio Albos, un café preparado de todo con lunch, refrescos y helados; vende de 25 a 30 pesos; no paga alquiler, la vidriera de cigarros y tabacos lo paga; se regala; si tiene idea de comprar, vaya y vea, se da en $1.500; imposible atenderlo; puede verse a todas horas, el dueño de 3 a 6 p.m.

BODEGA SOLA ESQUINA; SOY dueño propiedad y panadería, tiene frigidaire, se garantizan $40 diarios, quisiera venderla a dos dependientes con ganas trabajar; facilidades pago, $2.500. Cuenya, San José y Galiano, café.

VENDO BODEGAS, CAFES CASAS Huéspedes, Hoteles, negocios de todas clases, Véame, Galiano 509 Garcia.

A LOS HERREROS. —SE ALQUILA una herrería, una fábrica de puertas metálicas y vivienda para familia por haber fallecido su dueño en Jesús Rabí 311, Santos Suárez, muy barata. Para informes en el número 308, Academia de Corte.

VENDO VIDRIERA DE LUNCH PARA verla e informes, bar La Mía, Zanja y Belascoaín. Vázquez.

TINTORERIA GRAN GANGA SE vende $500; tengo que hacerme cargo de otro negocio, situado en el mejor barrio comercial informes Someruelos 73.

TIENDA DE VIVERES Y CANTINA «La Rancherita». Calzada de Bejucal y B Rancho Boyeros.

VENDO MI CAFE POR NO PODERLO atender garantizo de 20 a 25 pesos de venta. Punto céntrico dos cuadras de la Flota Blanca de 1 a $10 de ganancia diarios. Informan San Pedro y Habana bodega Fermín.

VENTAS

51 ESTABLECIMIENTOS

¡¡PETROLEO!!

Se vende una mina de petróleo o se hace negocio para formar una Compañía frente a la línea del ferrocarril en la provincia de Pinar del Río. El geólogo Mr. Grey lo encendió a los cinco metros de profundidad, el que descubrió el petróleo en Venezuela. Alejandro Ramírez Nro 24 departamento Nro. 2, Jesús del Monte.

SE VENDE EL CONTRATO DE DOS casas de inquilinato informan en Compostela 368 de 11 a 2

VENDO BODEGA SOLA EN REPARTO con $800 contado pequeño resto en plazos como quiera el comprador. Informan Telf. M--4854 Noceda.

SE VENDE LA CARNICERIA DE San Leonardo y Durege por no poder atenderla, con todo al corriente, En trescientos cincuenta pesos.

SE VENDE EL CAFE ORIENTE

El mejor y más moderno café y taurant de Holguín al lado del gran Teatro Infante, con maquinaria moderna para helados. Se vende por embarcar su dueño al extranjero. Informes en el mismo.

BODEGA MUY CANTINERA $1000

Entre Reina, Monte y Belascoaín, con buen contrato y módico alquiler. Enseres y mercancías, valen cuatro veces más. Urge venta. Informan: Sr. Suzrez, Belascoaín y Desagüe, café, de 1 a 6

VENDO MAGNIFICA BODEGA SOLA esquina, extensa barriada. Ventajoso contrato. Alquiler $25.00 con casa para familia. Precio $750.00. Carballo, Café la Diana. Reina y Aguila.

VENDO FUENTE DE SODA LO MAS moderno en su clase. Calle de mucho tránsito. Venta diaria $12.00. Urge venta por embarque. Carballo, Café la Reina. Reina y Aguila.

POR NO PODERSE ATENDER VENDO vidriera de tabacos, cigarros y quincalla. Informan Aguila 202 esquina Animas.

VENDO MAGNIFICA BODEGA

Sola esquina, extensa barriada. Ventajoso contrato. Alquiler $25.00 con casa para familia. Precio $750.00. Carballo, Café la Diana. Reina y Aguila.

VENDO FUENTE DE SODA

Lo más moderno en su clase. Calle de mucho tránsito. Venta diaria $12.00 Urge venta por embarque, Carballo, Café La Diana. Reina y Aguila.

VENDO BODEGA

Vedado sola en esquina, extensa barriada, ventajoso contrato, alquiler $40.00 con casa para familia, venta diaria $70.00, consta con refrigeración, lo más moderno en su giro. Precio 4.500.00 pesos en existencia. Carballo, Café La Diana, Reina y Aguila.

SE VENDE POR NO PODER ATENDERLA, industria productiva venta mostrador y calle deja $300 mensuales, puede dejar $40 o $50 diarios atendiéndola. Informa Sr. Baez Industria Nro 111

SE VENDE UNA TINTORERIA EN calle comercial de línea sumamente barata, puede quedarle el alquiler regalado. Informan en San Rafael Nro. 857

CASA DE HUESPEDES, VENDO UNA de 32 habitaciones por tener que dejar el negocio por enfermedad. Informa Prado 251.

VENDO BODEGA SURTIDA CANTINERA $800; lujoso Café-Lechería, $750; Vidriera tabacos muy céntrica, $450; Negocio de Guarapo, leche cigarros, $250. Teniente Rey y Villegas Vidriera café Alfredo.

VENDO POSADA MAS CENTRICA Habana mtuy barata dueño no la trabaja; arriendo gran café; arriendo fonda; arriendo posada, solicito socios. Prado y Dragones Café, Telf. M-4739, Yanes.

POR NO PODER ATENDERLO VENDO o arriendo barato un cine completamente equipado. Para informes dirigirse al Sr. González, 1a entre 14 y 16 Reparto Almendares.

¡CHANCE! VENDO MUEBLERIA SURTIDA, contrato $20.00 alquiler, liquido existencias, cedo local, todo al día. cualquier negocio, acepto proposiciones, urgente, embarco, venga pronto. San Rafael 403 próximo Galiano.

GANGA. VENDO UNA CASA DE huéspedes por no poderla atender, en lo más céntrico de la Habana. Informan Amistad 168 Telf. A-8829

VEA ESTA BODEGA, $1.800 DE MERCANCIA, frigidaire, enseres nuevos, sola en esquina poco alquiler, casa para familia, se regala en $3.200. Tengo 2 y no puede atenderla. Calzada de Luyanó No. 211 Ruiz de 4 a 7 vidriera.

VENDO BUENA BODEGA $800 AL contado buen contrato casa para familia buen negocio no corredor. trato directo con bodeguero asunto serio informan Ríos 5 y D B. Vista. Marianao.

SE VENDE CASA DE FAMILIA ONCE habitaciones amuebladas punto céntrico, bonito negocio persona que guste trabajar con provecho informan Concordia y Amistad bodega, pregunten dueño.

52 BOVEDAS Y PANTEONES

EXHUMACIONES SE HACEN DE hoy a mañana por $12.00, en 8 días $10.00. Bóvedas, panteones, osarios, tramo 3o Coro de Angeles $8.00 A5-0332 X-2571 Valdés, Luyanó 14.

BOVEDA. SE VENDE TAPA, MARCOS, contra marcos de mármol. Orilla de calle muy barata, aprovechen esta ganga. Informes 12 y Zapata café F-6009

VENDO BOVEDA POR EMBARCARME cuadro 11 cruz de segundo orden con su arbol toda forrada de mármol tapa de ocho. Vedado calle Dos 271 entre 31 y 33 Angel.

150 PESOS

Eso es todo lo que usted necesita para hacerse propietario de una bóveda con su respectivo osario, toda construída de concreto, con tapas de mármol de seis centímetros de espesor y argollas de bronce.

NO PAGUE MAS

Estas bóvedas están situadas a sólo una cuadra de la Capilla Central y constituyen lo más económico y sólido que se puede conseguir en el Cementerio de Colón.

MARMOLES PENNINO

INFANTA NUM. 1056
TELEFONO U-2242

53 AUTOMOVILES-ACCESORIOS

VENDO CUÑA CHEVROLET 31, Pontiac 34, 4 puertas. Vea estas gangas le tomo su carro. 23 entre 12 y 14 garage Por Cecilio.

FORD CUATRO PUERTAS, MODELO lujo 1938, vestidura cuero, baúl, cinco gomas blancas ,usado por particular. Se vende contado $750.00. Sr. García I-5507.

CUÑA FORD 60 CABALLOS MODELO 1938 muy poco uso precio único contado $500.00 Roque Telf. U-5764

FORD CUPE 60 H. P. COMERCIAL, 35 k.diez y ocho mil ks. Totalmente nuevo, $500.00 contado, nada menos, si espera autos suben. Informan: Optica Gasel Prado 609

DR. F. S. GARCINE. OCULISTA. — Consultas diarias de 9 a 12 a. m. y de 2 a 5 p.m. Consultas por turno. $2.00 a hora fija, $5.00. Pobres gratis de 8 a 9 a.m. Elección de cristales. Consultorio Optica Gasel, Prado 609.

FORD 1937, 4 PUERTAS PERFECTAS condiciones, regalado. Alfonso U-1600.

VENTAS

53 AUTOMOVILES-ACCESORIOS

CHEVROLET STANDARD 4 PUERTAS $580; Ford 35 cuatro puertas, $100 entrada; Chevrolet 30 abierta, $120; cedo garage con 28 autos, en $300. Teniente Rey y Villegas Vidriera café Alfredo.

SE VENDE UNA DILIGECIA FORD modelo 1936 con capacidad para nueve pasajeros. Informes señor Rajoy. Telf. U-6383 de 9 a 12 a. m. y 3 a 5 a. m. y por el X-2042 de 8 a 10 p. m.

SE VENDE UN CHEVROLET DEL 36 Master, verse e informes Jovellar 262 altos a todas horas.

LO QUE HA LESEADO PARA TEMPORADA playa regalo Chevrolet 1934 4 puertas como nuevo, aproveche oportunidad Jorrín Cerro 1503 y A-8854, de 12 a 2

SE VENDE UN FORD DEL 31, PARTICULAR de cuatro puertas, seis gomas, en perfectas condiciones de mecánica y pintura. Véalo en el garage de Oficios No. 154 frente Plazoleta de San Francisco.

CAMIONES FORD Y CHEVROLET, modernos, con carrocería de estacas y chapa, tenemos gomas garantizadas, estamos liquidando varios. Facilidades de pago. Agencia Ford de Marianao.

CAMION FORD CHASIS LARGO, nuevo sin uso. Hamecos $200 de rebaja. Otro chasis de 12 plgds. nuevo; con la misma rebaja. Carvajal S. A. Agencia Ford, Marianao.

MAGNIFICO FORD DE 1935, CON cuatro puertas, baúl y vestidura de piel. Lo vendemos baratísimo y a plazos. Agencia Ford de Marianao.

SEDAN DOS PUERTAS, FORD 1938, Motor chico, usado, solamente demostración, está casi nuevo. Admito carro en cambio y se dan facilidades. Agencia Ford de Marianao, Carvajal S. A.

NECESITAMOS VENDER UNA CUOTA determinada de carros nuevos dentro de estos tres meses; no perderemos operación aceptable; véanos si piensa comprar automóvil nuevo. Carvajal S. A. Agencia Ford, Marianao.

SE VENDE FORD 37-60, 4 PUERTAS casi nuevo informa Villaamil Obrapía 407 Garage Cubanacan Mercaderes 262

NUESTROS CARROS DE USO SON REACONDICIONADOS Y GARANTIZADOS

R & G

Grandes facilidades de pago

"AUTO MODERNO"

La Casa de Autos de Uso como Nuevos
MARINA NUM. 121
Teléfono U-3773

MAGNIFICA OPORTUNIDAD VENDO Chevrolet Sedán 1935, 2 puertas en buenas condiciones. Se puede ver garage Empedrado 8 entre Cuba y San Ignacio.

VENDO CUÑA CHEVROLET 1932, propia para viajante y Pontiac 1936 completamente nuevo. Garage de Cuba 459 teléfono M-6653 y A-8637 Sr. Ramos.

CHEVROLET 34 CUATRO PUERTAS $290; Chevrolet 35, dos puertas 295 pesos; camión Dodge de cama, $65.00; Plymouth $180 y otros hago cambios. Reina 158, M-4366

SE VENDE UNA CUÑA CUPE CONVERTIBLE 1930 acabada de reparar propia para vendedores, asiento trasero; verse en Vapor esquina a Marina, taller de mecánica $80.00 Vicente López.

GRAN OPORTUNIDAD STUDEBAKER cerrado particular del 31, muy poco trabajo, 56.000 millas caminadas seis gomas nuevas, informes: Cienfuegos y Apodaca, bodega Teléfono M-4454 dueño: Pérez verlo a la 1 y a las 8.

Carvajal S. A. AUTOS DE USO

MEJORES PRECIOS MAS GARANTIAS

AGENCIA FORD DE MARIANAO

SE VENDE CUÑA CONVERTIBLE, Chevrolet 1934 buen estado general, 17 y A Vedado Telf F-6055

POR EMBARCARME VENDO EL automóvil más lindo que rueda en la Habana, llame M-3787. Directamente con su dueño, no pierda esta oportunidad.

54 MAQUINARIAS

VENDO 2 PUNZONES DE MANO y uno de banco; este hace tres operaciones sin cambiar piezas: cortar, punzonar y doblar planchuelas. Aguila 768 entre Monte y Corrales.

SE VENDE UN MOTOR MARINO Diesel de 10 HP. 1.000 r. p. m. nuevo y un equipo de regadío completo motor Diesel 15 HP. turbina 5x5. Informan: Cuba 468 Depto. 209.

BOMBAS NEPTUNO ENTERAMENTE de bronce, sobre cajas de bolas tipo turbina superiores a todas. Egido 585 Telf M-5244 Reparaciones, bombas y motores.

MOTOR CORRIENTE CONTINUA 15 H. P. 220, $60; Sin Fin 36 pulgadas «Fanous» de discos, $160.00; Plana de 16 pulgadas con contramarcha, $180.00; Caja hierro grande con 2 bóvedas interiores, $300.00; Contadora Nacional 5 gavetas, $120.00; Calculadora «Mercedes», $70.00; Motor gasolina 10 H. P. $75.00; Idem petrólea, bola 20 H. P. $200. Caja caudales todos tamaños. Informes: «La Protectora» Santa Clara.

VENDO PLANTA DE HIELO YORK Arti, Fry y Brosvi de 1, 2, 4, 6, 10, 20 y 40 toneladas de refrigeración y surtido de piezas y condensadores, cortina de salmuera y tanque con sus serpentines. Bombas Duplex, 2, 4, 6 y 12 pulgadas, máquina de vapor 10 y 20 T. P. cepilla cuatro caras Fay, escoplo barrena. Manila 214, Cerro. I-6346 Hilario García.

VENDO COMPRESORES DE AIRE, 50, 150 y 300 pies p.m., centrífugas 16 por 30 winches de vapor y eléctricos, tijera y punzón de herrería, turbinas y bombas de piston de 2, 3, 4, 5, y 16 pulgadas, motores de petróleo Diesell de 5, 8 y 120 H.P., motores eléctricas de 5, 7, 10, 15, 50 y 150, correas, poleas y diferenciales. Manila 314, Cerro I-6346 Hilario García.

VENDO PAILAS DE COBRE Y PASADORES de guayaba, bombos de confituras, molinos para maiz y sal de 6 mazas Nordi, molino desintegrador y para almendra, planta de eter pasteurizador Burell, bombas de pozo profundo Triplex de 8 pulgadas para 500 galones por minuto. Manila 314. Cerro I-6346 Hilario García.

IMPORTANTE. VENDO CANTIDAD de teja francesa, 2 turbinas, dos motores La Roy, varias bombas tubería galvanizada, maderas y varias cosas más. Su dueño café La Siberia Calabazar

VENTAS

54 MAQUINARIAS

GRAN OPORTUNIDAD VENDO SIERRA sin fin, con dos hojas, sierra circular, trasmisión con pedestales, tres poleas y correas, piedra afilar con su burro, fragua, dos bancos carpintero, colero y precillas madera. Regalado todo por $175.00 Ayestarán 611 entre San Pedro y Piñera, teléfono I-6119

56 MUEBLES Y PRENDAS

DIPLOMATICO. POR AUSENTARSE de Cuba vende nevera Westinghouse año 1938, 5 pies, casi nuevo, bajo garantía, buen precio. Teléfono: F-2934 de 10 a 1 a.m.

VENDO UN PANATIOPE ESTILO Valencia y una máquina coser, ovillo central, Singer. Calle F 515 bajos entre 21 y 23, Vedado.

BARATISIMO SE VENDE UN JUEGO de sala de caoba de nueve piezas, tamaño mediano en perfecto estado. Carmen 72 esquina a San Anastasio, Víbora. Telf X-2026

VENDO POR QUITAR CASA, JUEGO sala nueve piezas, cuarto 3 cuerpos, con chiforrober y butacón (poco uso) Lámparas, nevera, radio, baratísimos. Concordia 263, altos esquina Perseverancia.

GANGA DURANTE 10 DIAS

Juegos de Cuarto 3|c Completos
REBAJADOS
$98,50, 110, 115, 135

COMPRE MUEBLES DE CALIDAD DEL FABRICANTE AL CONSUMIDOR Y SE AHORRARA UD. DINERO

Juegos de cuarto 3|c. chiforrober 3|c. gavetas al centro, últimos modelos redondos con butacón 8 piezas rebajados.

$40, $50 Y $60

POR MODELOS. NO ES CUENTO. VEA LA EXPOSICION

EL ARTE MODERNO

ENTRE NEPTUNO Y SAN MIGUEL

VENDO JUEGO COMEDOR ESPAÑOL grande, living-room. Otros muebles propios finca, playa, club. El Corazón de Jesús. Salud 167 entre Manrique y Campanario. M-2252.

MUEBLES EN GANGA

Juegos cuartos: $25.00; ídem tres cuerpos: $40.00; sala: $10.00; comedor, desde $25.00; escaparates: $9.00; con lunas: $15.00; mesas correderas: $4.00; aparadores: $6.00; sillas y 2 sillones $10.00; neveras $10.00; máquinas coser y escribir. Se cambian y se compran toda clase de muebles, pagando más que nadie.

«LA PRINCESA»
San Rafael 573 y 577 entre Escobar y Gervasio. Telf. U-5926

BARATA

Se vende una caja caudales, dos vidrieras mostrador, una máquina escribir Remington, un reloj pared, una máquina coser, una lámpara madera tallada, una ídem comedor bronce y un librero caoba, una mesa escritorio, una silla giratoria, dos faroles Renacimiento Español. una biblioteca completa. Véalos en Salud 51 esq. a Rayo.

MUEBLES A PLAZOS

Sin fondo ni fiador, finos y modestos, últimos modelos. Venga a verlos ¡No pague lujo!

"EL FENIX"

U-1360 Neptuno esq. a Soledad

SE VENDEN 2 ESCAPARATES PARA casa de modas y vidrieras mostrador Avenida 4a Nro 12 entre 1 y 2 Buenavista.

MUEBLES EN GANGA

Juegos de cuarto Arte moderno: $4.00 mensuales; comedor, caoba último estilo: $3.00 mensuales; sala y recibidor, modernísimo: $3.00 mensuales. juego de cuarto tres cuerpos, caoba, últimas creaciones: :$5.00 mensuales. Precios muy bajos.

"LA EMINENCIA NEPTUNO 668

Entre Gervasio y Belascoaín U-2427

MUEBLES A PLAZOS

Construímos con las mejores maderas, estilos modernos y elegantes Grandes facilidades de pago. Admitimos muebles en cambio. Visítenos y se convencerá: Díaz y Chao». Neptuno No. 709 y 710, entre Belascoaín y Lucena. Telf. U-5154.

UNA NEVERA DE USO SIN REPARAR ES UNA CAJA DE SORPRESA

NEVERAS

Americanas reconstruídas y garantizadas.

REFRIGERADORES

De uso en magníficas condiciones todas marcas y tamaños. Rionda, Infanta 1059 entre Desagüe y Benjumeda, frente a Pennino. U-3968

«SOFA-CAMA»

Living Rooms, «Arte Moderno» y «Estilo Inglés»

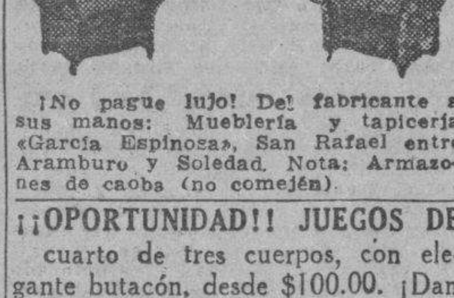

¡No pague lujo! Del fabricante a sus manos: Mueblería y tapicería «García Espinosa», San Rafael entre Aramburo y Soledad. Nota: Armazones de caoba (no comején).

¡¡OPORTUNIDAD!! JUEGOS DE cuarto de tres cuerpos, con elegante butacón, desde $100.00. ¡Dando y dando! Necesitamos dinero. También chaisslong de imitación piel y juegos tapizados a precios increíbles, mueblería «García Espinosa». San Rafael entre Aramburo y Soledad.

LIQUIDAMOS VIDRIERAS

De uso, Cajas caudales, contadoras, neveras refrigeración, mesas fonda depósitos helados. Hacemos y vendemos armatostes y enseres para establecimientos. «El Siglo» Campanario y Belascoaín Teléfono A-8600.

JUEGOS CUARTO CAOBA FINA, 8 piezas último modelo, sin estrenar, remato o cambio por motores eléctricos, maquinaria o cosa que lo valga. No especuladores. Egido 654, entre Gloria y Misión.

VENDO COMPLETAMENTE NUEVO juego cuarto arte moderno, comedor Renacimiento Español legítimo. Un piano de 1|4 cola «Bluthner» Prado No. 256, frente Hotel Sevilla.

JUEGO CUARTO ARTE MODERNO $19 no ha sido usado, el 3|c, $30; el radio de elegante mueble $7. Venta por reducirme. Sitios No. 74, entre San Nicolás y Rayo.

VENTAS

56 MUEBLES Y PRENDAS

BRILLANTES. COMPRO PIEDRAS de brillantes a cualquier tamaño. Pago el mejor precio y en el acto. Optica Gasel, Prado 609

VENDO A PARTICULARES CASI regalado un juego de cuarto 3 cuerpos, todo de caoba y nuevo, juego de comedor, arte moderno. Informan Teléfono FO-2631 González.

GANGA. SE VENDE UNA NEVERA eléctrica de cuatro pies. Puede verse en Zulueta 456 casi esquina a Teniente Rey.

REGALO MAGNIFICO JUEGO DE cuarto caoba completamente nuevo, 7 piezas tallado precioso, urge venta rápido embarque véalo y ofrezca Santa Catalina Nro 52 esqua a Buena Ventura.

JUEGO CUARTO NIÑO, MODERNO. Escaparatico lunas. Pesa. Corralito grandísimo. 2 camas hierro 3|4 camera. Todo buen estado. Martí 50 casi esquina a Cruz Verde. Guanabacoa. Rutas 3 a 5. No mueblistas.

JUEGO CUARTO ARTE MODERNO $19; no ha sido usado el 3|c, $30; el radio de elegante mueble $7. Venta por reducirme. Sitios No. 74 entre San Nicolás y Rayo.

FAMILIA PARTICULAR VENDE: lindo juego cuarto 3 cuerpos, nuevecito $22; otro, $45; el fino $70; sala $47; comedor Renacimiento $62; buenos muebles. Escobar 63 San Lázaro y Lagunsa.

FAMILIA VENDE LUJOSO RECIBIDOR inglés seis piezas grande todo tapizado en cueros dos juegos cuartos modernos 3 cuerpos caoba, comedor renacimiento completo cueros repujados. Prado 159 Colón y Refugio.

VENDO PRECIOSO JUEGO CUARTO compuesto de ochopiezas, con elegante chifforrober y uno de sala tapizado Virtudes 618 altos entre Escobar y Gervasio.

SE VENDEN BARATISIMOS, UN escaparate coqueta y escritorio laqueados marfil y oro, y como nuevos. 27 Nro 909 esquina 6 Vedado.

VENDO BARTISIMO FINO CUARTO caoba 3|c, coqueta original, otro mediano color caramelo, otro chico, comedor Renacimiento, living-room, buró, sillones portal. Escobar 256 entre Neptuno Concordia.

GANGA MUY GRANDE

Se vende un fino y hermoso tapiz mide 4 yardas de ancho por 2.1|4 de alto $50. Una bandera cubana de Filaila de lana con 20 varas de largo por 10 de ancho, $50 Una bandera americana de 3.1|2 yardas de largo por 1.3|4 de ancho, $8.00 Percal bandera cubana color firme de una yarda de ancho a 20 cts. la yarda. Banderas de lo mismo con 2 yardas de largo a 50 cts. y con 2.1|2 ídem a 69 cts. 2 trajes paño gran gala teniente Marina cubana tallas 38 y 40 a $30.00. En la tienda de ropas «La Yarda», Belascoaín y San Rafael.

GRAN LIQUIDACION

Extenso surtido en objetos de arte, lámparas, alfombras, cuadros, jarrones, figuras porcelana, bronce y marfil, apliqués, candelabros e infinidad de objetos propios para regalos, que liquidamos por todo este mes a precios increíbles. No se lamente luego. pase ahora y podrá seleccionar a su gusto.

«LA PREDILECTA»
San Rafael 803, casi esq. a Oquendo

Casa Darriba

MUEBLES FINOS

Salud 53

Juego cuarto desde $40, comedor $40, sala desde $20, escaparate, cama, coquetas, neveras, lámparas, radios.

MAQUINAS DE COSER, ESCRIBIR MUEBLES DE OFICINA

Regios juegos de despacho renacimiento; cajas de seguridad contadoras, sillones barberos.

Vidrieras, mostradores, armatostes, Sillas de Viena nuevas y de uso, mesas vitrolite, equipajes nuevos y de uso.

PARA COMPRAR MUEBLES VISITE ESTA CASA. PRECIOS BAJOS

M-9136

A-6827: LA COMPETIDORA

Compramos muebles modernos negocio rapido, buena oferta.

MUEBLES A PLAZOS

Surtido completo finos y corrientes, admitimos sus muebles en cambio.

PIGNORAMOS

Joyas ropas, objetos de arte y demás objetos que representen garantía mucha reserva con oficina en privado.

BAULES Y MALETAS

Tenemos surtido completo finos y corrientes, se liquidan muy baratos

MAQUINAS COSER OVILLO

Compramos, cambiamos y vendemos con facilidades, antes de comprar o vender, visítenos en Gloria e Indio. Teléfono A-6827

G. Arango y Cia.

PULSERAS Y DIJES

Liquidamos miles de pulseras de oro y dijes de oro y platino con brillantes. Alhajas antiguas y modernas en profusión: cuadros; crucifijos; rosarios de oro: porcelanas antiguas y modernas. Juegos completos de café; té y cubiertería. Bandejas; candelabros; jarras y palanganas, todo de plata maciza.

CARBALLAL HERMANOS

San Rafael No. 618, entre Belascoaín y Gervasio.
U-5744.

LA CASA INGLESA

Salud 51, antes 9, esq. a Rayo

Maletas y maletines desde un peso en adelante. Baúles escaparates, bodega, camarote, muebles de todas clases y estilos. Lámparas en estilos variados. Gran surtido en objetos de arte propios para regalos. Compramos y cambiamos. Una visita y se convencerá Salud y Rayo Telf. M-7179.

URGENTEMENTE VENDO JUEGO cuarto $20 3 cuerpos, $35 $45 uno finísimo, $65, comedor $25 sala $27, camita personal $7, chifforrober todos modernos. San Joaquín 363 y Monte.

VENTAS

56 MUEBLES Y PRENDAS

FAMILIA PARTICULAR VENDE: gran juego cuarto 3 cuerpos moderno, 7 piezas lunas grandes, poco uso $65; otro 3 cuerpos con chiffforrober $50. Rayo 355 bajos, sitios y Maloja.

FAMILIA, GANGAS, MUEBLES

Juegos cuarto 3 c., chifforrober 3 c. gavetas al centro, finos tiradores y butacón $125 a $165 ;otros, $98. $115; comedor, $70; living-room $98. San Nicolás No. 305 entre Neptuno y San Miguel.

CAMAS OPERADOS Y SILLONES de inválidos alquilo y compro, toda clase de útiles para profesional y de oficina. Casa Fernández, Neptuno 617, entre Escobar y Gervasio. Telf. U-3322.

MUEBLES A PLAZOS

Con grandes facilidades de pago vean nuestro gran surtido en finos y corrientes. Admitimos muebles a cambio. También alquilamos. Casa Hierro. Compostela y Merced. Teléfono: M-1220

Asombrosa liquidación de muebles para oficina

Cajas Caudales, archivo todos tamaños, tarjeteros, relojes marcadores, máquinas de calcular «Monroe» y «Marchant», mimeógrafos «Edisondik», adresógrafos. Máquinas de sumar y ecribis, gabinetes «Kardex» Registradoras «National», pupitres etc.

Baúles y Maletas
Reparamos máquinas de escribir
Radios todas marcas

"La Nacional"

VILLEGAS 359
Entre Teniente Rey y Amargura
Teléfono A-9915

MUEBLES A PLAZOS

VEA NUESTRO GRAN SURTIDO EN MUEBLES DE TODAS CLASES
Precios baratísimos
«LA PERLA»
Animas 404, casi esquina a Galiano

57 UTILES DE OFICINAS

VENDO MAQUINA ESCRIBIR Smith, casi nueva, $25.00 otra $18, por no necesitarlas. Pueden verse en Monte 12 entre Zulueta y Egido Joyería.

SE VENDE UNA MAQUINA DE ESCRIBIR marca Underwood de 18 pulgadas. San Miguel No. 422 altos derecha. Entre Campanario y Lealtad.

MUEBLES DE OFICINA

VENDO, COMPRO, CAMBIO

Máquinas de escribir, sumar, calcular, mimeógrafos, adresógrafos.

CAJAS DE HIERRO

Archivos tarjeteros. Kardex armatostes de acero y seccionales de acero.

BUROS

Biblioteca, juegos de despacho, sillas giratorias y toda clase de muebles para oficina.

MAQUINAS ESCRIBIR ROYAL A PLAZOS Y AL CONTADO

Gran lote de máquinas de escribir portátiles a cualquier precio.

Compostela 205, entre Progreso y O-Reilly
O-Reilly 360 entre Habana y Compostela
Teléfono: M-8638 y M-8081

VENDO BUENA BODEGA $1.800

Sola en esquina bien surtida alquiler $30 con casa para familia, se dan facilidades pago. Informan Dragones y Amistad, café Alvarez.

MUEBLES PARA OFICINAS

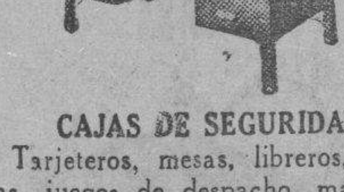

CAJAS DE SEGURIDAD,

Tarjeteros, mesas, libreros, butacas, juegos de despacho, máquinas de escribir, sumar, calcular etc. Compostela No. 360 entre Obrapía y Lamparilla, Teléfono A-7744.

MAQUINAS ARCHIVOS

BUROS
CAJAS
Pupitres

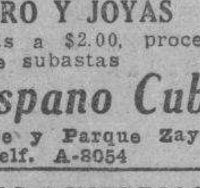

Materiales de Colegios

DINERO Y JOYAS

Fluses y capas a $2.00, procedentes de subastas

La "Hispano Cuba"

Monserrate y Parque Zayas
Telf. A-8054

58 LIBROS E IMPRESOS

SE VENDEN LIBROS USADOS DE Ingeniería Eléctrica y para dentistas en inglés, informan San Nicolás 103, 2o piso

OFERTA EXCEPCIONAL ENVIANDO $1.00 a J. H. Bauzá, Animas 158 altos mandaré a vuelta correo. 3 libros de Antonio Iraizoz: «Apuntes de un Turista Tropical», «Itinerario por los Estados Unidos» y « Pnyx».

59 RADIOS

RADIO AMATEURS URGE VENDER trasmisor 100 watts de fábrica Gross modelo CB-80 telefónico y telegráfico y receptor comunicaciones RCA tipo ACR-175 como nuevos, precio bajo. Informes A. Ravelo, 12 Nro. 518 Vedado o F1-7462

VENDO UN RADIO GENERAL ELECTRIC cinco tubos onda corta y larga de mesa muy varato. Cuarteles No. 59 entre Habana y Aguiar, Apartamento No. 3 bajos.

60 INSTRUMENTOS DE MUSICA

GRAN LIQUIDACION

PIANOS

VERTICALES Y DE COLA PROPIOS PARA PROFESIONALES Y PERSONAS DE GUSTO ESTUDIOS SUPERIORIES. CANTO Y ORQUESTAS.

PARA PRINCIPIANTES

Tenemos el piano que Ud. necesita. Grandes facilidades de pago. Alquiler desde $2.00.

LA PREDILECTA

SAN RAFAEL ESQ. A OQUENDO
U-2530

VENTAS

60 INSTRUMENTOS DE MUSICA

COMPRAMOS, VENDEMOS Y CAMBIAMOS pianos de uso de las mejores marcas en precios desde $55 con facilidades de pago, no compre sin ver nuestros precios. «El Brillante», Aguila 513

SE VENDE UN PIANO EN BUENAS condiciones propio para estudios mayores, puede verse en Carmen entre Monte y Tenerife bodega La Piragua, después de las 9

SE VENDE PIANO PLESEL TAMAÑO pequeo, cuerdas cruzadas en muy buenas condiciones. Informan: FO-1443 .

SE VENDE UN MAGNIFICO PIANO completamente nuevo, de caoba, de cuerdas cruzadas moderno, puede verse en Hospital 804 después de las 9 entre San Miguel y San Rafael

$68 VENDO MI PIANO PRECIOSO, flamante, de buena marca, teclado marfil, todo caoba garantizado, tres pedales, banqueta, casa particular, todas horas. Milagros No. 362 entre Porvenir y Octava, Víbora.

PIANOS. —ALEMANES HOOFF, Hupfer, franceses Pleyel, austriacos Hoffman, también americanos; todos magníficos muy baratos. De alquiler desde $2. Almacén de Prats, Neptuno 406 A5-5021

VENDO GRAN PIANO ALEMAN, DE marca famosa, es chiquito, está casi nuevo y es una preciosidad. Lo doy barato. Venga y vea. De 2 a 6 p. m. No es anuncio es una realidad. Dragones 53 bajos frente al teatro Martí.

PIANOS ULTRA MODERNOS

«SUPINETTS» y ¼ COLA

Solicitamos agentes en todos los pueblos de la República para darles nuestra representación exclusiva de nuestros pianos de las famosas marcas «Bluthner», de Alemania, y «Wurlitzer». Los interesados deberán ser profesores o personas relacionadas con ellos. Enviaremos detalles y catálogos a aquellas personas que nos escriban. «La Internacional», Prado No. 256. Liquidamos pianos de ligero uso. Grandes facilidades de pagos.

AFINADORES

AFINE SU PIANO POR $3.00 CON toda garantía y seguridad Manuel Domínguez, afinador mecánico y barnizador de pianos, graduado en la escuela «Vanguardia» en New York. Talle de Reparaciones: Dragones entre Prado y Zulueta Telf. M-3040.

61 DE ANIMALES

VENDO MULA, CARRO Y ARREOS Cerezo y Gabriel, Cerro.

GATOS DE ANGORA. A PERSONAS sin perros se venden gatos de Angora baratos, diez pesos cada uno. Llamar de 2 a 6 Telf. F-2917

VACAS

Se venden novillas recentinas primero y segundo parto finas Holstein Jersey y Guernsey ordeño 12 m. Informan Telf. U-1129.

MULOS

Se venden juntos o separados un lote de 25 mulos propios para arria o carros de reparto. Informes Telf. U-1129.

SE VENDE UN PERRITO PEKINES pura raza y otro Pomerania de lo mejor, Palatino 251.

SE VENDE LINDISIMA JACA CRIOLLA caminadora finísima, de 6 años 7 y media cuartas alzada, color alazán tostado, lucero corrido, tres patas blancas, completamente sana. Lo más lindo de la provincia, Fundación Nro. 7 casa de Mantecón, Calabazar de la Habana.

SE VENDEN BARATAS VARIAS VACAS y terneras. Informa señor San Pedro, Kilómetro 16 carretera le Arroyo Arenas.

VENDO A PRECIO DE SITUACION mulos, carros y arreos de todas clases; caballos, mulos de monta y Pony, 4 potros sementales, 7 y media cuartas, bonito color; 40 mulos criollos domados de monta y carros cerrados para lecheros y un burro semental criollo: una cesta de mimbre con sus arreos, montura y una Pony. Domingo Jarro, Marina y Atarés, Jesús del Monte. Telf. X-1876.

VACAS

Vendo recentinas y próximas, añojas, novillas de raza. Avenida Boyeros y Carretera de Vento.

62 OBJETOS VARIOS

SE VENDEN DOS NEVERAS PROPIAS para comercio y también aparatos de Café Express, se pueden ver en Mercaderes Nro 157, Habana.

GANGA. SE VENDEN UNAS 2.000 TEJAS y 50 de caballete, usadas, tipo español, vidriadas ,color rojo, fabricante Ludovicci. Pueden verse en Bungalow, General Lee entre Concepción y Reina, Quemados de Marianao. Ruta 22. Informes M-2863.

SE VENDE BUEN EXTINGUIDOR químico de 40 galones, montado sobre ruedas. Verse a cualquier hora del día en la Calzada del Cerro Nro. 1588

DENTISTAS. SE VENDE UN SILLON de uso con escupidera y ura caja de troqueles para coronas. Monte 426.

GANGA. SE VENDE UN MAGNIFICO tostador de café Galiano 107.

YATECITO

27 pies eslora. Reciente construcción, forrado caoba, literas, cocina, nevera, fregadero, motor Ford V-8 convertido fábrica, veloz, económico informan astillero Blanco, Río Almendares preguntar por Alonso.

VIDRIERAS

Gran surtido de uso y nuevas sumamente baratas. Véanos para cualquier trabajo de vidrieras de calle ,neveras vidrieras, estantes etc. cotizaremos sin compromiso. Precios atractivos. «La Nueva Industria» Lamparilla 316

VIDRIERAS, CONTADORAS

Vidrieras de todas formas y tamaños; mesa Vitrolite, sillas, banquetas exprimidores frutas. pasteleres, cajas caudales, neveras, molino café, picadores carnes; rebanadoras jamón, contadoras National. Compro, cambio y vendo.

MAQUINAS DE ESCRIBIR, BUROS

Archivos, tarjeteros, sillas giratorias, libreros, mesas para máquinas, Véame antes de combiar, comprar o vender sus muebles de oficina, divisiones, mostradores. Casa Cano, Habana 556 y medio entre Teniente Rey y Amargura A-8607

Dinero-Hipotecas

63 SOLICITUD

DINERO EN HIPOTECA TOMO 4.000 pesos hipoteca sobre propiedad Habana, con triple garantía D. Erio Habana 86 de 11 a 12 Telf. F-3959

DESEA UD. VENDER, COMPRAR O tomar dinero sobre su automóvil, vea a Fernández. Sitios 517 entre Oquendo y Marqués González. U-3793 mucha reserva.

DINERO

No pierda tiempo. Cuando necesite tomar dinero en hipoteca o pagarés, vea a M. Fernández, San Ignacio 214 Telf. M-9272 de 2 a 5 Operación rápida y absoluta reserva.

Dinero-Hipotecas.

64 OFERTAS

DINERO

Sobre joyas en todas cantidades
«LA PERLA»,
Animas Nro. 404, casi es. a Galiano
Telf. A-8222

DINERO SOBRE AUTOMOVILES, ALHAJAS, panteones, hipotecas, herencias o cualquier objeto que tenga garantía. Resuelvo 24 horas. Larrea 316 Empedrado y Aguiar Telf. A-8557 Roberto López.

DINERO

Facilito grandes y pequeñas cantidades, en primera hipoteca desde el 7 por ciento en adelante, para la Habana y sus barrios. Compro y vendo casas, solares y créditos hipotecarios Compro y vendo Bonos y Acciones.

Julio C. Granda

Obrapía 33, entre Cuba y Aguiar.
Teléfonos: M-5921 y FO-1668

65 BONOS Y VALORES

COMPRO BONOS Y ACCIONES, CENTRO Gallego y Banco Asturiano, Compañía Cubana de Electricidad, inversiones e inmuebles. También se pignoran. Compro y vendo acciones de todas las compañías cotizables o no cotizables en la bolsa. Manuel Piñol, Obrapía No. 116.

CAJAS RESERVADAS

Las tenemos en nuestras bóvedas construídas con todos los adelantos modernos y las alquilamos para guardar valores de los interesados. En esta oficina daremos todos los detalles que se deseen.

N. GELATS Y COMPAÑIA

105 Aguiar 108 esq. Amargura

PARA LAS DAMAS

70 INTERES PARA LAS DAMAS

EXTIRPACION RADICAL DEL VELLO.

Tratamientos garantizados. Señora Sánchez, San Nicolás 168, altos teléfono A-7487

CORTE MODERNO NACIONAL

«SISTEMA MENDEZ»

Método rápido y eficiente. Conocido como el más moderno para la enseñanza pública con magníficos resultados; en poco tiempo puede hacerse experta profesora por este modernísimo sistema. Garantizamos la enseñanza. Clases a domicilio y correspondencia. También por ajuste. Cursillos para los que deseen aprender a hacerse su ropa en las vacantes. Se cortan y entallan vestidos y confeccionamos. Academia Central Campanario 304 y Neptuno. Moralidad.

CANAS AUMENTA EDAD, TEÑIRLAS esclavitud; ocúltelas con Brillantina Gema, muestra dos centavos sellos. D. Faget apartado 2275 Venta: Sarrá, Johnson, Taquechel, Encanto, y Fin de Siglo.

VELLOS

Extirpación definitiva de los vellos de la cara, muslos, piernas, etc. Tratamiento garantizado. Seis años de éxitos en Cuba. Sra. Alexander, calle Tercera número 405 entre Dos y Cuatro, Vedado.

¡FUERA CANAS! OBTENGA HERMOSO color negro, castaño o rubio usando tintura «La Favorita». Teñido de cabello $3.00. Estuche $1.00. De venta en todas las farmacias. Depósito: Virtudes, 206. Casa «Pilar». Teléfono M-9392.

Sistema Alemany

(MODERNO) CORTE Y COSTURA

Instituto Central: San José 257 entre Aguila y Galiano. Autora y directora: Matilde Alemany. Reconocido como el mejor. Adoptado en Escuelas Públicas y Privadas. clases a domicilio y nocturnas. Vendemos métodos y titulamos. Confeccione sus vestidos.

ENSEÑANZAS

75 PROFESORAS - PROFESORES

INGLES, TAQUIGRAFIA, (INGLESA y española) Teneduría, Cálculo Mercantil, Aritmética, Algebra, Ortografía y Mecanografía, $5.00 mensuales a domicilio $3.00 en su casa Estrella 166 altos Profesor Heitzman, teléfono A5-1822

NORMALISTA. SE OFRECE PARA clases a domicilio o Colegios particulares. Nidia Aguilar, Infanta 610 altos U-2482

PROFESORA FRANCESA DA CLASES de francés a domicilio. Conversación francesa. Inglés (fonética), prepara para los exámenes. Precio especial para clases colectivas. FO-2130.

SE NECESITAN EN TODAS MAS IMPORTANTES ciudades incluyendo Habana, agente de matrícula para famosa institución norteamericana enseñanza (Tutorial System) Universitaria, contabilidad, prefiriéndose conozcan inglés. Escriban con referencias a Residencial Manager Mr. León, Libertad 35, Camagüey.

PROFESOR EXTRANJERO, 20 años práctica local enseña inglés francés, italiano. Referencias inmejorables de las mejores familias de la Habana Telf. FO-2508

PROFESORA FRANCESA DIPLOMADA y con inmejorables referencias, da clases de francés en su casa o a domicilio Telf. A-6722 o I-5606

PROFESOR Y PROFESORA DE SEGUNDA enseñanza preparan eficientemente para exámenes en los Institutos. Matemáticas e Inglés incluyendo 1o y 2o Curso. Telf F-5133

MIS CHRISTIAN TIENE HORA DISPONIBLE para dar clase o conversación inglés, francés, preparo alumnos para exámenes. Línea 852 esquina a 4. F-5960

CLASES DE FRANCES

Por profesor francés, Monsieur Robert Rest, calle H, número 510 entre 21 y 23. Vedado. Oígalo los domingos, de 7 a 8 p. m. CMCD 630 kilociclos. Precios convencionales.

PROFESORA DE INSTRUCCION, INGLES, taquigrafía en ambos idiomas. Prepara para exámenes. Clases a domicilio F-2651.

PROFESORA FRANCESA DA CLASES de francés a domicilio. Conversación francesa. Inglés (fonética), prepara para los exámenes. FO-2130.

ESTUDIE POR CORREO

La academia «Rabiña», en Neptuno 414, esq. a Manrique, altos M-7849, tiene organizado clases por correspondencia desde hace años habiendo prestado gran beneficio a aquéllos que tienen deseo de prosperar. Estudie las asignaturas siguientes: Taquigrafía; Mecanografía; Teneduría; Cálculos Mercantiles; Gramática; Ortografía; Procurador; Química industrial, Inglés; Francés, etc. Informes: Academia «Rabiña». Neptuno 414. esq. a Manrique. Telf. M-7849.

INGLES

HAVANA BUSINESS ACADEMY

Desde lo más elemental hasta lo más adelantado enseñamos en nuestros 40 cursos diarios Sistema seguro, rápido e interesante al alcance de todos. Profesorado Americano.

HAVANA BUSINESS ACADEMY
Línea 357, teléfono F-3043 Sucursal Neptuno y Amistad. Telf. A-6033

M.E.C.D. 2016

ENSEÑANZAS

75 PROFESORAS - PROFESORES

LECCIONES PARTICULARES
Le Matemáticas Física Química por profesor título Universitario. Preparación exámenes Enseñanza rápida precios muy módicos. J. Barnet Consulado 314 Telf. A-7401

76 COLEGIOS

PLANTEL INSTITUTO MODERNO. Neptuno 814 entre Oquendo y M. González, Telf. U-7944 (Autorización Oficial 387) Expedimos certificado de 8o Grado, Preparatoria, Elemental, Kindergarten, Música, (piano, violín, solfeo, teoría, armonía y composición)

COLEGIO CABALLERO
En el curso que ahora se inicia, los alumnos menores de 11 años y las niñas, de cualquier edad, serán llevados y traídos a sus casas en los automóviles del colegio, sin cargo de cuota de transporte, zona de Infanta a Galiano y de San Lázaro a Reina. Grados 1o, 2o y 3o $3. Grados 4o y 5o, $4. Preparatoria con certificado oficial para ingreso en la 2a Enseñanza, $5.
San Rafael Nro. 775, altos

SAN ELOY
Colegio y Academia. Fundado en 1907. Primera y Segunda enseñanza, Preparatoria, Bachillerato, Comercio, Idiomas, Cultura Física. Cursos preparatorios especiales. Admitimos pupilos y medios pupilos y externos. Quinta Menocal, Samá 21, Marianao. Telf FO-7432 Pida Prospectos.

BACHILLERATO
Gran cursillo de verano para los alumnos de Bachillerato que presentan asignaturas en septiembre. Especialidad en todas las asignaturas del Bachillerato. También cursillo para ingreso en los Institutos, Normales, Hogar, Artes y Oficios, Ingenieros, Comercio y Ciencias Comerciales de la Universidad.

ACADEMIA "BRAVO"
Neptuno y Lucena, U-2627

COLEGIO PARA NIÑAS CATOLICAS. «Nazareth College & Academy», Nazareth, Kentucky, E. U. A. 126 años de fundado. Aprobado por el Gobierno Americano para estudiantes cubanos. $700.00 al año, con todos gastos incluídos. Pida catálogo o vea a nuestro Agente en Cuba: L. MacLean Beers Plaza de la Catedral 54 M-7730.

COLEGIOS AMERICANOS
Al alcance de todas las fortunas. Catálogo e información gratis. Profesor Richardson, American Schools Bureau, Manzana de Gómez número 514. Telf. A-9798.

COLEGIO
Santa Teresa
INGRESO AL BACHILLERATO
Enseñanza en inglés y español. Primer Grado, $3.00. Segundo $4.00. Tercero y Cuarto $5.00. Quinto y Sexto, $6.00. Séptimo y Octavo $7.00. Autorizado para expedir certificados de Octavo Grado para ingresar en Normales, Institutos, Hogar, etc. Taquigrafía, Mecanografía, Ortografía, Inglés, Correspondencia Comercial, Corte y Costura y Labores. Clases de piano. Pida prospecto Calle 23 No. 1.511 entre 24 y 26. Vedado. Teléfono F-5096.

CABALLERO
ESCUELA SUPERIOR PRIVADA
Para cursar del 1o. hasta el 9o. grados, expidiendo Certificados para ingresar en la Segunda Enseñanza sin sufrir examen. Con casa, playa y piscina en la Playa de Santa Fe para expansión de su alumnado. Admite limitado número de pupilos y medios pupilos. Cuotas moderadas. La matrícula para el próximo curso se abre el lunes 21 del actual. Las clases comenzarán el 5 de septiembre próximo. Telf. U-2832. San Rafael 775 altos.

ESCOLAPIOS DE GUANABACOA:— Colegio de primer orden.—Establecido en 1857. —Comercio, Bachillerato, Primera Enseñanza y Preparatoria.—Ricos museos.—Magnífica oficina bancaria para práctica comercial.—Profesorado de alta competencia.—Dormitorios con cuarto separado para cada alumno.— Excelente alimentación.—Purísima agua potable de manantiales dentro del mismo colegio.—Ambiente campestre.—Sports de todas clases.—Se remite gratis interesante prospecto ilustrado; pídase por correo al Rector. Escolapios de Guanabacoa. Habana, o al Telf X-0-1503.

77 ACADEMIAS

OBSEQUIO DE LA ACADEMIA DE COMERCIO
Luis B. Corrales. Establecida en 1889. Enviando $0.15 en sellos recibirán mi Aritmética Mercantil, y por $0.30 más, mi «Ortografía en el Bolsillo», acabada de publicar. Enseñamos Teneduría de Libros. Taquigrafía e Inglés. La Mecanografía $1.00 mensual. Nuestros Títulos los más solicitados. Lealtad 567, entre Salud y Dragones. Telf. A5-1632.

BACHILLERATO
Gran cursillo de verano para los alumnos de Bachillerato que presentan asignaturas en septiembre. Especialidad en todas las asignaturas del Bachillerato. También cursillo para ingreso en los Institutos, Normales, Hogar, Artes y Oficios, Ingenieros Comercio y Ciencias Comerciales de la Universidad.

ACADEMIA "BRAVO"
NEPTUNO Y LUCENA. U-2627

ACADEMIA DE IDIOMAS ROBERTS Malecón 153 Telf. M-2124. ¿Desea usted aprender inglés? Compre el método Robert. Se recomienda por sí sólo. Distinción. Eficiencia. Garantía. Cuarta edición: $2.00.

HAVANA BUSINESS ACADEMY
Profesores y sistemas procedentes de los mejores Business Schols de los Estados Unidos. Elevados standards de enseñanza comercial en inglés y español. Todos los graduados en nuestro curso secretarial han encontrado empleo bien remunerado. Taquigrafías Pitman y Gregg. Omnibus. Línea 357. F-3043 y Neptuno esquina a Amistad A-6033.

ENSEÑANZAS

77 ACADEMIAS

ACADEMIA RABINA
NEPTUNO 414 (ALTOS) ESQUINA A MANRIQUE. TLF. M-7849. INGRESO A LA ESCUELA DE CIENCIAS COMERCIALES DE LA UNIVERSIDAD
Clases individuales, Francés, Inglés y Teneduría, Taquigrafía «Pitman» y «Gregg», Mecanografía, Correspondencia y Aritmética Comercial. TAMBIEN CLASES POR CORRESPONDENCIA. Ingreso en Escuelas de Ingenieros, Arquitectos, y Comercio. Servicio de ómnibus y de internos. Pida prospectos. Expedimos títulos y proveemos de empleo a nuestros graduados

Corte y Costura
ACADEMIA «SANTA TERESA»
Calle 23 No. 1511 (Vedado entre 24 y 26 F-5096. Hágase profesora en tres meses. Desde la primera clase usted podrá cortar sus vestidos por figurín. También clases por correspondencia. Pidan la primera lección, incluyendo 3 centavos para franqueo. Expedimos títulos.

INTERES GENERAL

JARDINEROS. VENDO MUCHA TIERRA colorada. Calle 19 entre 18 y 20 Vedado.

RECETAS DE OCULISTAS. DESPACHO de recetas de oculistas sin comisión al precio más bajo de la Habana. Optica Gasel Prado 609

INDUSTRIA DE CONFITURAS Y caramelos etc. funcionando, ofrece en la misma local apropiado para instalar fabricación de chocolates y turrones. Oiremos proposiciones solo a personas interesadas personalmente. Sr. A. Jiménez, Cuba 316 esq. a Obrapía. Departamento 24. Teléfono M-2595. De tres a cinco de la tarde.

PLANTAS Y FLORES

SE VENDEN PLANTAS INJERTADAS

Naranjas, limones, aguacates y mangos injertados, con sus frutos ya en producción se venden a precios sin competencia y de situación. Río Cristal. Carretera Vento. Klm. 10 Visítenos y se convencerá de nuestra calidad. No compre a vendedores ambulantes, pierde su tiempo y su dinero. Siembre ahora en tiempo de agua Acuérdese que lo que más vale en Cuba es la tierra. Cultívela. E. Berenguer, Carretera Vento Klm. 10 Teléfono I-6023. Visítenos aunque no compre.

ALQUILERES

79 HOTELES

HOTEL «BELEN» HABITACIONES hombres solos con dos camas, ropa todas las semanas a matrimonio solo a 9, 10 y 11 pesos agua siempre, Frente Gobernación Teléfono Compostela 671

HOTEL REGINA
Industria 410, frente al Capitalio, M-5955. Deseamos hacer saber a todos que debido a la situación actual, de reajuste, ofrecemos un servicio nuevo de hotel a unos precios inigualables. Una persona con comida, desde $45.00. Dos personas con comida, desde $65.00. Excelente comida. Absoluta moralidad. Lujo y limpieza.

"PULLMAN"
Consulado 312 y 314 esquina a Neptuno Edificio moderno céntrico, apartamentos frescos, amplios y ventilados, todos con baño privado, agua abundante siempre. El Restaurant planta baja. Económico serio y moral. Telf. A-7401

HOTEL "IDEAL ROOM"
PRADO 509 (POR PASAJE)
Hay habitaciones disponibles, balcón, baño, agua caliente y fría, frente al Capitolio. Nunca falta el agua, fría y caliente. Precios con comida para matrimonio, desde 35 a 45 Tome informes de esta gran casa, visítela aunque sea por curiosidad, por adentro la mejor. Se exigen referencias de moralidad y pagos. Prado 509 (por pasaje) 93-B.

PRADO 104
Casa para familias excelente comida estricta moralidad. Habitaciones con baño y comdias. Matrimonios desde $55.00 mensuales. Habitaciones con baño privado desde $25.00 mensuales. Teléfono A-7488.

Hotel Roosevelt
AMISTAD Y SAN MIGUEL
$55.00 Matrimonios con tres excelentes comidas mensuales.
Apartamentos para familias, todos con baño privado. Elevadores día y noche

ALQUILERES

79 HOTELES

HOTEL PROVIDENCIA
Obrapía No. 519 entre Bernaza y Villegas. Habitaciones por meses y por días con comida y sin comida. Matrimonios desde $39.00 mensuales, diario desde $1.00 por persona, casa y comida. Habitación sólo desde $15 mensuales para 2 personas con 2 camas desde $18.00 mensuales con servicio hotel.

HOTEL "VEDADO"
CALLE 19 ESQUINA A M
Residencia excelente, que reúne excepcionales condiciones para vivir con toda comodidad. Frecuente y fácil comunicación con la ciudad y repartos. Esmerado servicio, comida criolla, española y americana. Telf. F-6631.

HOTEL "HARDING"
Crespo 67, a 2 cuadras del Prado y Malecón. Cerca del mar. A-6735. Hotel absoluamente moral y comidas excelentes, 2 personas desde $46 una desde $29, con almuerzo, comida y desayuno. Elevador da y noche, agua caliente y fría.

THE SAVOY
F y Quince. —Vedado
Telf: F-6616
Situado en un lugar alto del Vedado, con fácil y frecuente comunicación con la ciudad y repartos. Rodeado de jardines, con 600 metros de hermosos portales. Las habitaciones tienen ventilación directa teléfono, baño privado, con agua fría y caliente. Precios moderados, incluyendo tres excelntes comidas. El servicio en mesas separadas, para cada familia.

HOTEL COLONIAL
SAN MIGUEL 254
Esquina a Galiano. Habitaciones y apartamentos con baño privado y muebles modernos. Magnífico comedor con carta. Elevador día y noche. Precios especiales para huéspedes por mensualidades. Confort y moralidad. Teléfono A-6058.

"TROTCHA"
En lugar más céntrico del Vedado Amplias y frescas habitaciones, con o sin comida, a una cuadra de los baños de mar, tranvias y ómnibus Calzada y Dos, Vedado. Telf. F-2383

HOTEL BIARRITZ
RESIDENCIAL
El más confortable, céntrico y lujoso de la Ciudad. Amplias y frescas habitaciones, todas baño privado completo y closet. Nunca falta agua fría y caliente. Elevador da y noche. Exquisitas comidas en su elegante Roof-Garden. 4o. piso. Estricta moralidad. Prado No. 519, frente al Capitolio.

HOTEL INTERNACIONAL DE FRANCISCO Gómez, frescos y amplios departamentos, agua corriente en el interior y caliente en los servicios. Excelente comida. Esmerado servicio. Una persona desde $20 y dos desde $35 al mes. Tejadillo 60. Teléfono: A-9958

HOTEL HANABANA
Neptuno Nro. 105 entre Prado y Consulado. Magníficas y confortables habitaciones, baño privado. Atención esmerada, elevador día y noche, inmejorable comida, precios especiales a matrimonios estables. Tel. A-9041.

HOTEL "ANDINO"
San Lázaro 1218, esquina a M, U-2553. Unico en su clase. Moderno, céntrico, amplio, fresco, saludable, frente Universidad. Conviene para los que necesitan vivir cerca de los hospitales Calixto García o Mercedes. Habitaciones con baño privado, balcón, hermosa vista, con tres excelentes comidas, 45 pesos, matrimonio. Una persona desde 28 pesos. Clientela escogida. Pensión completa para huéspedes del interior. Precios sin competencia. Esmerado servicio en mesas separadas.

SU CASA

Y la de su familia. El lujosísimo hotel Belmont, el más céntrico de la ciudad. San Rafael e Industria. Con tres excelentes comidas: $45.00 matrimonio. Una persona: $30.00.

HOTEL "FLORIDA"

Situado en el centro de los negocios. Precios especiales para el verano de habitaciones con baños completos y teléfonos. Visite nuestro famoso Restaurant, favorito de todos los hombres de negocios. Pídanos precios. Teléfono A-1131.

ALQUILERES

79 HOTELES

HOTEL ALAMAC. SITUADO EN EL corazón de la ciudad, habitaciones modernas, elevador, excelente comida, servicio de Hotel, precios reducidos a huéspedes fijos. Galiano 308 esquina Neptuno A-8002.

HOTEL «MICHALET»
Residencia familias. Modernas y frescas habitaciones con balcón a la calle. Magnífica comida, esmerado servicio. Matrimonios desde $35.00. Una persona desde $18.00. Villegas 216 entre Obispo y Obrapía.

HOTEL "CANADA"
Villegas y Tejadillo habitaciones balcón, frescas, comida de primera, muebles, limpieza, elevador, orden completo, ambiente familiar. Matrimonio $38.00 restaurant planta baja. Teléfono A-0400.

HOTEL «MIRAMAR». NO BUSQUE más, le ofrecemos habitaciones y departamentos con o sin baño, con toda asistencia en la seguridad de que vivirá bien y comerá mejor. Prado 2 esquina Malecón. Telf. A5-3692.

HOTEL «VANDERBILT»
Neptuno 1223. Situado en lo mejor de la Loma de la Universidad, lujosas, amplias y confortables habitaciones; baño privado; agua abundante fría y caliente. Atención esmerada. Neptuno 1223. Conviene para los que tengan que vivir cerca el Hospital Calixto García.

HOTEL PRADO
Prado 351 esquina Virtudes entrada por Virtudes habitaciones acera brisa y sombra, balcón calle, buena comida, agua caliente, ascensor noche-día, estables: 35, 40 y 45 pesos, por 2 personas al mes viajeros un peso con comida Telf M-7660

80 CASAS DE HUESPEDES

CASA DE HUESPEDES PRADO 22, el más fresco y mejor lugar apartamento y habitaciones con baño balcón calle desde 35 pesos matrimonio. Magnífica comida, estricta moralidad.

GALIANO 305 ALTOS ENTRE SAN Miguel y Neptuno. Los nuevos propietarios ofrecen magníficas habitaciones y comida insuperable por módico precio. Agua abundante, absoluta moralidad. Teléfono A5-0432.

AYESTARAN 629, CASA PARA FA-milias habitaciones amplias y frescas. Comida excelente dos personas desde $40.00, una desde $25.00. Teléfono I-5651.

CASA DE HUESPEDES «LA GRAN VIA», Zulueta 422. Alquilamos apartamentos con balcón a la calle, agua abundante, buena comida, precios módicos.

HUESPEDES «CAMPOMIR» EMPE-drado 517 sqiuina Monserrate, dos cuadras Parque Central, acabado de reconstruir, apartamentos con o sin muebles, lavamanos, baño, balcón, etc. Comidas excelentes y sanas. Precios económicos. M-3274

PALACIO CUETO. MURALLA E IN-quisidor. Departamentos 2 piezas y habitaciones todas frescas, comida excelente y agua fría y caliente abundante. Precio de situación y garantizamos limpieza y seriedad. Hay elevador. Informes Telf. M-2674.

CASA DE HUESPEDES ANGELES 56 a una cuadra de Reina se alquilan 2 habitaciones una Balcón a la calle agua abundante caliente comida de familia garantía teléfono: A5-1521

CASA PARA FAMILIAS: PRADO 251 exclusivamente para personas estricta moralidad. Habitación con balcón calle, con toda asistencia. Comida inmejorable. En azotea, habitación para matrimonio u hombres solos.

LA NUEVA PROPIETARIA DEL HO-tel «La República» Aguila 559, ofrece habitaciones con lavabo, agua no falta, con todo servicio excelente comida. Precios rebajados. Estricta moralidad.

TELMA RESIDENCIAL
Villegas 466 (entre Muralla y Sol) «La Vivienda Ideal». Fresca, céntrica. moral, agua fría y caliente siempre. Habitación amueblada y comida a la carta dos personas $45. A-9985.

LA MATANCERA. CASA HUESPE-des, la más céntrica de la Habana, absoluta moralidad, mucha agua fría y caliente, mucho fresco, mucha buena comida y precios muy reducidos. Reina 219, esquina a Manrique. Teléfono. A-0238.

AYESTARAN 629, CASA PARA FA-milias habitaciones amplias y frescas. Comida excelente dos personas desde $40.00, una desde $25.00, Teléfono A-0599

CASA HUESPEDES «TURIS» MAN-rique 611 entre Reina y Salud teléfono A-6388 amplias y frescas habitaciones vista calle e interiores Matrimonios $35.00. Individuales $20.

81 CASAS DE COMIDAS

CASA DE COMIDAS EXPERTO CO-cinero sirve comidas a domicilio, 2 platos hechos y dos a la orden, una persona 40 cts. dos 60 cts seriedad y limpieza Reina 160 A-2352

CASA DE FAMILIA SIRVE COMIDA a domicilio, de primera, variada buena sazón, croquetas, tamales, arroz con pollo, domingo llamar a la señora de Landa A-7731

82 APARTAMENTOS

SE ALQUILA UN APARTAMENTO
acabado de construir en la planta baja de C y 15 Vedado. Informan en el mismo.

SE ALQUILAN APARTAMENTOS compuestos de sala, cuarto y servicios con patio. Diez pesos. Calle 6 Nro. 369 entre 37 y 39 Vedado.

APARTAMENTOS DE LUJO. ACA-bados de construir. Lo más moderno y céntrico. Ideal para matrimonio. Galiano 205, entre Virtudes y Concordia. Informan F-3371 y en el apartamento número 1 del edificio.

AVISO
Nueva casa de Apartamentos con mucha agua muy frescos y estricta moralidad, en Soledad 360 entre Neptuno y San Miguel.

SE ALQUILA APARTAMENTO A personas mayores de buenas referencias Rayo Nro 403 esquina a Sitios.

ALQUILERES

82 APARTAMENTOS

VEDADO. APARTAMENTO CON GA-rage $34. Servicio, encargada, teléfono, portal, sala, comedor, 2 habitaciones, baño y cocina modernos. Calle 8 No. 661 esq. Zapata. Inés F-2488.

DEPARTAMENTO AMPLIO CON SERvicio privado azotea en primer piso. También habitaciones amplias, uno con muebles para familias de moralidad. Obrapía 359 entre Habana y Compostela.

CALLE 19 Nro 53 ESQUINA A N, Vedado se alquila un apartamento compuesto de terraza, sala, comedor, cuatro habitaciones, baño moderno intercalado, closets, pantry, cocina y cuarto y servicio de criados. Puede verse a todas horas. Las llaves en el encargado. Informes por el teléfono I-5285

SE ALQUILA APARTAMENTO SE-gundo piso Petit Miami. O-Reilly y Bernaza, se puede ver de dos a seis. Informan F-4987

BAÑOS Y 29.
Muy atractivo apartamento moderno, planta baja, dos habitaciones y demás comodidades, cuarto criados, agua abundante, hay garage. Vacante Septiembre 10. Véalo. Informa el encargado.

APARTAMENTO FRENTE AL MAR exquisitamente amueblado para persona de gusto; precio de situación. Informan a toda hora Edificio Echevarría Marina esquina a 27 U-1680

ALQUILO HERMOSOS APARTA-mentos comupestos de sala, dos cuartos, baño completo, cocina, hall, y balcón a la calle, 10 de Octubre 409 edificio «Larrea» Informes teléfono: I-3961

SE ALQUILA BELLO APARTAMEN-to alto exquisitamente amueblado. Avenida Once esquina calle Diez Ampliación Almendares. Tiene estudio. dormitorio, bar, terrazas, garage, Precio 85 pesos. All informan.

SE ALQUILA APARTAMENTO VIS-ta calle cocina gas, baño completo independiente a matrimonio sin niños o señora Manrique Nro 255 altos, entre Neptuno y Concordia.

APARTAMENTOS MODERNOS MUY frescos, una y dos habitaciones, sala, comedor, cocina, magnífico baño, elevador. Neptuno 634 (antes 170) entre Escobar y Gervasio.

ALQUILO A FAMILIA SIN NIÑOS apartamento de sala, dos habitaciones, comedor y demás servicios, no hay nada más fresco, todas las habitaciones, sala y comedor dan al norte. Véalo. Empedrado 215 entre San Ignacio y Cuba.

EDIFICIO DIAMOND ESPLENDIDO y fresco apartamento con sala, saleta, comedor, pantry, cocina, 8 habitaciones, 2 baños garage $60, sin, $55 L Nro. 355 entre 21 y 23.

APARTAMENTO. SE ALQUILA MAG-nífico apartamento con sala, comedor, cuarto, cocina y servicio sanitario. Balcón a la calle. 15 Nro 1213 esquina a 20 en el Vedado la llave en el departamento A informan teléfono F-7695 Sr. Delgado.

EDIFICIO TRIANGULO, 23 ESQUI-na a 20, lo más alto y sano del Vedado, fresquísimo apartamento, dos habitaciones, baño completo, gran living-room, cocina con refrigerador Telf F-3546

CASAS APARTAMENTOS RECIEN-temente pintados, modernos, ventilados. dos cuartos, sala, comedor, precioso baño intercalado, cocina gas, baño criados. Edificio «Padrón», Neptuno 969. Tels. U-6889 y U-5402

SE ALQUILA UN MODERNO APARtamento en la Avenida de Italia 408 con sala-comedor, un cuarto baño completo, cocina y pantry, se da electricidad y gas, elevador y teléfono. Informes en la misma. Se requieren referencias.

HOTEL DE APARTAMENTOS
8 y 19
1, 2, 3 4 cuartos, cocina; frigidaire
GARAGE, RESTAURANT
Grandes reservas de agua. F-3131

EDIFICIO URSULINAS
EGIDO ESQUINA A SOL
Casa de apartamentos modernos, propios para matrimonios o reducida familia, con servicios sanitarios completos; luz, agua caliente y fría; situados en lo más céntrico de la ciudad, con espléndidas vías de comunicaciones para toda la capital e interior de la República.
INFORMES EN EL MISMO
PRECIOS MODICOS
Apartamento bajo Nro. 1.

MATRIMONIO HONORABLE CEDE en su residencia, Vedado lujoso apartamento baño privado, toda asistencia a matrimonio a caballero, se cambian referencias. Informan teléfono U-1349

OFICINAS

OFICINAS DESDE $10, COMODAS y frescas, para hombres de negocios, se alquilan en los bajos de Obispo 307, entre Habana y Aguiar, «El Gato Negro». Informan: Cacheiro y Hno. A-7780.

OFICINAS DESDE $10, COMODAS, frescas, para hombres de negocio, se alquilan en los bajos de Obispo 307 entre Habana y Aguiar «El Gato Negro». Informan: Cacheiro y Hno. Teléfono A-7780.

HABITACIONES OFICINAS PRADO 164 amplias y buenas, precios moderados. Informan FO-9132

EDIFICIO LARREA
AGUIAR Y EMPEDRADO
Se alquilan espléndidos departamentos para oficinas de diez pesos en adelante.

83 DEPARTAMENTOS

SE ALQUILA UN DEPARTAMENTO en 17 esquina a 4 con sala, comedor, dos cuartos, baño moderno, cocina y patio. Informes Telf. A-8903

EN CASA DE FAMILIA SE ALQUI-la un departamento con una o dos habitaciones. Se dan y exigen referencias. Informes: A5-3071.

ALQUILERES

83 DEPARTAMENTOS

SE ALQUILAN DEPARTAMENTOS altos y bajos de dos y una habitación. Seriedad y tranquilidad. Precios de situación. Frescas y ventiladas. Se informa a cualquier hora en Consulado No. 255 Telf. A-0672.

EDIFICIO PROVIDENCIA
Carlos III 614 esquina Oquendo, se alquila un amplio cómodo y fresco departamento con todo confort. Precio razonable. Véalo enseguida. Informa González. M-9659.

SE ALQUILAN MODERNOS Y FRES-cos apartamentos acabados de fabricar, con dos y tres piezas, baño y cocina en 20 y 25 pesos. 8 Nro. 58, entre 3a y 5a. Vedado.

SANTA CLARA Nro 19 ENTRE OFI-cios y San Pedro se alquilan departamentos con luz la llave en la mismo (encargada) informes Tejadillo Nro 214, bajos, Telf. M-9726

84 HABITACIONES

NIAGARA HOUSE PRADO 159 CO-lón y Refugio habitaciones desde $13.00, tengo vista calle con baño privado, abundante agua fría y caliente, lavabos todas habitaciones. Tres recibidores para visitas.

SE ALQUILA HABITACION TRES ventanas a la calle, agua caliente en uos baños, comida inmejorable. J e I. Teléfono F-3837

VEDADO. EN CASA DE FAMILIA alquilo una habitación grande y ventilada con lavabo y vista a la calle, hay teléfono. Calle H Nro 209, altos, entre 9 y 11

CASA PARTICULAR ALQUILA DOS habitaciones juntas o separadas, a 1 o 2 personas, de estricta moralidad. Mucha agua, bazo cerca precios módicos. Lagunas 204 2o piso.

VEDADO MATRIMONIO SOLO, AL-quila a persona sola, habitación lujosamente amueblada, con balcón a dos calles, con comida $30.00 teléfono F1-7132

SE ALQUILA ESPLENDIDA HABI-tación con toda asistencia, para señora o matrimonio. Se piden referencias. Jovellar 129 primer piso.

SE ALQUILAN 2 AMPLIAS Y FRES-cas habitaciones con balcón y terraza y comidas, todo servicio. Línea 962 altos, esquina y entrada por 10. Vedado.

ALQUILO DOS HABITACIONES VIS-ta calle a matrimonio sin niños, se exigen y dan referencias San Lázaro 1262 media cuadra Universidad.

SE ALQUILA UNA HABITACION, casa particular en Animas 158 2o. piso izquierda.

ALQUILO HABITACION CON O SIN muebles junto al baño abundante agua fría y caliente hombres solos, casa familia. Neptuno 462 altos, entre Manrique y Campanario.

REINA 202 ESQUINA A CAMPANA-rio alquilo amplia y fresca habitación en la azotea preferible a hombre solo. Casa seria y de moralidad. Informes la encargada.

HABITACIONES Y APARTAMENTOS en Compostela 457 ,entre Amargura y Teniente Rey. Se alquilan cómodas y ventiladas habitaciones y apartamentos. Informan en la misma Sr. Rodríguez.

FAMILIA ALQUILA HABITACION amplia lujosa, solamente mayores. Referencias. Con o sin asistencia y muebles. Teléfono. Cerca Galiano y Reina. Manrique 566 altos entre Salud y Dragones.

ALQUILO A SEÑORAS SOLAS (DE-centes) fresquísima habitación con baño y cocina, única inquilina, casa de dos personas mayores. Concordia 263 altos esquina a Perseverancia. Exijo referencias.

ALQUILO HABITACION CHICA, clara moderna ,propia señor decente, magnífico baño, siempre agua. Familia respetable, pocos inquilinos. Aguila 213 entre Virtudes y Animas primer piso alto habitación 84.

FRESQUISIMAS HABITACIONES,— Balcón a calle, baño privado agua caliente, magnífica comida, teléfono son con toda asistencia. matrimonios desde $35.00, hombres solos $18.00. Belascoaín 502 altos Colchonería.

ALQUILO DOS HABITACIONES, juntas con baño. Informan A-0210

EN LO MEJOR DEL VEDADO CAL-zada 510 entre D y E se cede hermosa habitación con agua corriente casa fresca y tranquila, planta baja.

SE ALQUILA ESPLENDIDA HABI-tación con vista a la calle Informan Trocadero 419 esquina a San Nicolás

SE ALQUILA UNA HERMOSA Y fresca habitación o parte de una sala grandsima para oficina en casa moderna a persona de gusto. Rayo y San Rafael A-4459

EN $7.00 ALQUILO UN CUARTICO amueblado y al lado del baño a caballero solo. Campanario 251 altos esquina a Concordia.

SE ALQUILA UNA HABITACION A hombres solos, en casa de familia Monserrate 417 primer piso esquina a Lamparilla.

EN AGUIAR NRO 258 ALTOS ENTRE O-Reilly y San Juan de Dios se alquilan amplias y ventiladas habitaciones con agua corriente. Vista calle informan en la misma.

SOL 308 ENTRE HABANA Y COM-postela alquilo dos espléndidas habitaciones juntas o separadas dan hermosa terraza, hay buen baño luz toda la noche casa de moralidad.

ALQUILO EN CASA PARTICULAR una habitación anexa al baño muy fresca, abundante agua, precio situación, prefiero hombres solos Aguila 361, 2o. altos Inclán.

SE ALQUILAN AMPLIAS Y FRES-cas habitaciones. Prado 314 esquina a Virtudes.

HABITACION PARA UNO O DOS hombres solos, en punto céntrico. Reina 253 casi esquina a Manrique, casa buena presencia, mucho orden. Precio seis pesos.

CERCA DE SU OFICINA Y BIEN situada se alquila fresca y clara habitación a persona sola o matrimonio sin niños. Aguacate 108, altos. Precio económico.

EN TROCADERO 108, 2o. PISO EN-tre Prado y Consulado, se alquila una hermosa habitación grande y lo más fresca con su baño al lado con agua abundante día y noche, matrimonio sin niños o también para hombre solo, no hay letrero en la puerta.

SE ALQUILAN HABITACIONES anexas al baño, balcón, a la calle, con toda asistencia Calle 11 No. 407 Telf. F-7207. Vedado.

ALQUILERES

84 HABITACIONES

SE ALQUILA. LAGUNAS 19 3er. PI-so esq. San Nicolás moderno piso compuesto de sala, comedor, cuatro habitaciones, baño intercalado y servicios de criados. Informan en la misma U-2844.

HABITACION AMUEBLADA, BAÑO al lado, agua caliente, teléfono, propia para matrimonio. Casa de familias. Amistad 172 altos entre Neptuno y Concordia.

SE ALQUILAN HABITACIONES PA-ra mayores, nuevas sin estrenar con lavabo agua corriente y luz. Para verlas y otros informes en la calle A No. 613 esquina 27, Vedado, precio 8 pesos.

HABITACIONES VENTILADISIMAS, lavabos agua corriente, baños calientes, moralidad, comida exquisita manteca chicharrón, aceite español Balcells. También admito socio habitación, baratísimo. Punto de lo más céntrico, Galiano 412, principal.

FAMILIA RESPETABLE ALQUILA habitación, con todo servicio. Se cambian referencias Telf. F-7798.

SE ALQUILA UNA HABITACION grande y ventilada en casa particular a señoras solas, muy céntrica. Teléfono F-5609.

SE ALQUILA UNA BUENA HABI-tación en Galiano 310, entre Neptuno y San Miguel, altos de «La Opera».

CASA MORAL ALQUILA UNA MAG-nífica habitación con todo servicio a matrimonio u hombres solos. Amistad 168 altos Telf. A-8829

EN AZOTEA UNICA GRANDISIMA habitación alquilo hombres solos; otra vista calle baja hermosísima luz referencias, sin niños, casa particular baratísimas cumplidoras. Picota Nro. 192, bajos.

SE ALQUILA UNA HABITACION amueblada a hombre solo, clara y fresca, agua abundante, en casa particular Avenida Bélgica (Egido) 575 altos fotografía.

SE ALQUILA FRESCA HABITACION con o sin comida, a matrimonio sin niños o señoras solas. Unico inquilino. Baño al lado. Villegas 10 segundo piso.

SE ALQUILAN 2 AMPLIAS Y FRES-cas habitaciones con balcón y terraza y comidas, todo servicio. Línea 962 altos, esquina y entrada por 10. Vedado.

VEDADO: CUARTO ANEXO BAÑO con comida esmerada para personas de gusto en hogar americano. Calle 21 Nro. 958, entre 8 y 10 F1-6242

HABITACIONES SIN ESTRENAR A $8.50 con luz, agua a todas horas, para familias de moralidad. Calle Flores 326 entre Estévez y Matadero. Teléfono M-1139.

FAMILIA PARTICULAR ALQUILA habitación con todo servicio o sin él, a personas de estricta moralidad. Calle L Nro 355 4o piso letra G, hay ascensor automático.

HABANA 410 ALTOS ENTRE OBIS-po y Obrapía se alquilan amplias y ventiladas habitaciones a matrimonios sin niños, mucha agua y un verdadero palacio. Informan en la misma.

CASA FAMILIA, ALQUILA AMPLIA ventilada habitación, vista calle, lavabo agua caliente, teléfono, matrimonio u hombre solo. Toda asistencia. Obispo 455 2o. piso. entre Aguacate y Villegas.

FAMILIA HONORABLE ALQUILA juntas o separadas tres habitaciones de esquina, balcón corrido, lavabos, teléfono comida si la desea único inquilino. San Lázaro 319 altos, esquina San Nicolás.

SE ALQUILAN AMPLIAS Y FRES-cas habitaciones, Prado 314 esquina a Virtudes .

SE ALQUILA EN RESIDENCIA magnífica, ventilada habitación, baño privado, matrimonio sin niños. Se cambian referencias. Gertrudis 112 Villa de la Rosa..

RESIDENCIA FAMILIAR ALQUILA habitación todo servicio y confort. Comida excelente. También amplio apartamento independiente a varios jóvenes estudiantes de reconocida seriedad. I No. 305 entre 15 y 17.

EN LO MEJOR DEL VEDADO SE ALquila habitación anexa baño con comida a personas estricta moralidad. Cambiamos referencias. B 560 esq. 25.

EDIFICIO «CUBA» SEIS PISOS.
Empedrado Nro. 42, antiguo, 360 moderno, entre Habana y Compostela. Se alquilan amplias y ventiladas habitaciones, muy baratas, elevador, lavabos, luz toda la noche. Orden y moralidad. Telf. M-5113

85 NAVES-LOCALES

SE ALQUILA UNA NAVE PROPIA para almacén o depósito toda o parte de ella en Antón Recio No. 156 informan en la misma.

PROXIMO A DESOCUPARSE, SE alquila local para establecimiento con dos vidrieras, en O-Reilly 508 entre Benaza y Villegas. Informan: «Frigidaire», Oficios Nro 106 Telf. A-7132

SE ALQUILA UN LOCAL AMPLIO, propio para comercio en la Calzada de Luyanó Nro 33 la llave al lado. Informan M-3382

SE ALQUILA UN LOCAL AMPLIO propio para comercio con dos accesorias en Neptuno Nro 823 esquina a Pasaje Giquel la llave al lado. Informan M-3382

INQUISIDOR 517 EN LA MISMA cuadra del Consulado Español se alquila cafe-fonda con todos los enseres completos para empezar a trabajar. Se admiten proposiciones en Oficios 414, bajos, almacén.

SE ALQUILA LINEA ESQUINA 16, Vedado, local propio para establecimiento. con amplio portal y jardín. Contrato 5 años. Renta $40.00. Infornes Telf. A-9619.

SE ALQUILA UN MAGNIFICO LO-cal en Aguila 461 entre San Rafael y San José, Peluquería «León» con mostradores y vidrieras.

SE ALQUILA LOCAL DE 6x30 MTS. en Cristo No. 18. Informan: Muralla No. 471 La Tijera.

SE ALQUILA MAGNIFICO LOCAL
Inquisidor 405 para almacén 800 metros, entresuelos y oficinas gran portal moderna y sólida construcción. Informa Vinatera Teléfono: U-1794

ALQUILERES

85 NAVES - LOCALES

NAVES Y LOCALES DESDE 60 HAS-ta 500 metros, alquilo en Marina y Ensenada una cuadra de La Benéfica por Concha. Informes en la misma.

SE ALQUILA PARA ESTABLECI-miento precioso y lujoso local esquina brisa, Belascoaín 1022 esquina a Clavel, acabado de fabricar, puertas con vidriera, agua abundante, dado tránsito y lujo local, propio para una agencia y exhibir aparatos como refrigeradores, radios, vitrolas u otros. Informa: Diaz, teléfono M-2390 Prado 615

PARA FONDA, CAFE SE ALQUILA local con armatostes mesa de billar vidriera de tabacos, módico alquiler. Véase de 8 a 5. Morro esquina a Refugio.

ALQUILO LOCAL PARA ESTABLE-cimiento o Consultorio, en Industria No. 266 pegado a Neptuno. Puede vivir familia $60.00. Informa Ortiz. Telf. U-3979 A-7685.

SE ALQUILA PARA ESTABLECI-miento un magnífico local de cuatrocientos metros cuadrados con servicio de damas y caballeros, tres puertas a la calle. Obrapía 357 entre Hagana y Compostela. Llaves en la misma.

87 HABANA

ALQUILO MODERNOS PISOS AL-tos y bajos en Aramburo Nro 115, entre San Lázaro y Animas, con sala, comedor dos y tres habitaciones, bazo y cocina. Llaves Aramburu 107.

ACABADOS DE PINTAR, MALOJA 571, altas, entre Marqués González y Oquendo. sala, recibidor 3 cuartos, baño intercalado, cocina, cuarto y servicio criados, precio: $30.00 informan FO-4974

SE ALQUILA. SOMERUELOS 105, SA-la, saleta, cuatro habitaciones, baño moderno, renta 32 pesos, garantía un mes en fondo y mes adelantado. Informe Telf. M-5003.

ALQUILO MARQUES GONZALEZ 520, altos, entre Peregrino y Pocito. Sala, comedor, cuarto grande y otro chiquito; cocina y servicios. Verla e informes, la misma de 3 a 5. $20.00.

ALQUILO MODERNOS ALTOS, PLA-sencia 311, sala, comedor, dos cuartos grandes, buen baño, lavadero, abundante agua fría y caliente. M-1091.

ALQUILO CONCORDIA No. 471 BA-jos entre Belascoaín y Gervasio, sala, recibidor, cuatro habitaciones, comedor, baño y cocina. Informan en la misma.

CASA FRESCA, DOS VENTANAS, SA-la, comedor, tres grandes habitaciones, cuarto desahogo, calentador, baño, cocina, Concordia 776 entre Aramburo y Hospital. Llave e información en los altos dueño.

ALQUILO ESTRELLA 2o PISO EN-tre Aguila y Angeles, casa amplia, moderna, cuatro habitaciones, baño intercalado, comedor fondo, sala, otros servicios $50. Abierta 3 a 5. Informa Cuevas F-5993

SESE ALQUILA LA CASA XIFRES esquina a Estrella segundo piso 54, compuesta de sala, comedor, 2 cuartos, baño intercalado, cocina alquiler $25.00 Informan por el teléfono FO-3542

SE ALQUILAN BARATOS LOS MO-dernos bajos de la casa Velázquez Nro. 4 a una cuadra de Monte con sala, comedor, tres cuartos baño intercalado y cocina de gas.

ALQUILO 2o PISO MUY FRESCO, San Lázaro 256 entre Galiano y Blanco sala, saleta, baño intercalado, cuarto criados y Animas 917, detrás Colegio Inmaculada 16 pesos.

TROCADERO Nro. 268, BAJOS EN-tre Aguila y Crespo, sala, recibidor, domedor, tres habitaciones, baño, cocina y patio. The Trust Company of Cuba Obispo Nro 257, M-6917

MALECON Nro. 117, ESQUINA CRES-po 2o piso sala, comedor, gabinete, cuatro habitaciones, baño, cocina, cuarto y servicio criados. The Trust Company of Cuba M-6917

ENSANCHE DE LA HABANA PO-zos Dulces Nro 109 casa con sala, saleta, 7 cuartos, comedor, cocina, garage con patio de tierra grande. Informan en la bodega.

INFANTA 1605 ESQUINA CADIZ, vea modernos altos muy frescos, mucha agua vías comunicación, recibidor, sala, 3 habitaciones, baño, comedor, terraza cocina $32.00 llave tintorería dueño M-5015

INFANTA Nro. 853 ENTRE ESTRE-lla y Maloja apartamento en el 2o piso, moderno, completo, barato véalo. Llaves e informes Telf. A-8980

SE ALQUILA SEGUNDO PISO DE
Consulado y Trocadero, altos del café entrada por Trocadero, sala, comedor, cuatro habitaciones y demás servicios. Puede verse a todas horas.

RAYO 265 (REINA Y ESTRELLA), segundo piso con 4 habitaciones grandes y todas las comodidades modernas acabada de pintar, exclusivamente para familia. Informan en los bajos.

CONSULADO 67, ENTRE GENIOS Y Refugio, segundo piso, hermosa casa seis haiitaciones etc.; punto inmejorable, guaguas y tranvías por la puerta. Llave en el Nro. 52 bodega, informes Galiano 308 apartamento número 56

SE ALQUILA MAZON 151 ESQUINA a San José apartamento moderno, tres habitaciones baño en colores, cocina. Precio: $22 informan F-6784

ALQUILO ALTOS AZOTEA CORRA-les uno, con todo confort en $30. Muy ventilados. Informan en la misma planta baja.

ALQUILO MANRIQUE 62 ENTRE Lagunas y San Lázaro. Regia casa pintada al tapiz. Sala, saleta, 3/4, baño intercalado, comedor, cuarto, servicio criados. Informes M-6453. Para verla 2 a 6.

SE ALQUILA UNA CASA MODER-na con sala, comedor, dos cuartos, baño y cocina en Espada 305 entre Neptuno y Concordia. Informan al X-1729 Véala de 10 a 12 m.

SE ALQUILA MANRIQUE 565 FREN-te a la Iglesia 1er piso recibidor, sala, cuatro cuartos, comedor al fondo doble servicio $40 mes adelantado y mes en fondo llave en los bajos Informes F0-2928

FOLLETIN 33

La Etapa

Por PAUL BOURGET

Traducción de
F. SARMIENTO

habría prestado por no tenerlo o por no habrselo pedido Antonio. Una vez hecha la restitución a la oficina, ya no se lo pediría. ¿Pero a quien dirigirse? ¿De dónde hacer salir aquellos cinco billetes que no podían venir del amante? Solamente el horror que esta idea inspiraba a Julia, daba idea de su desconfianza respecto de un hombre a quien, sin embargo, se había abandonado y del que dependía todo su porvenir de mujer... ¡Qué castigo!... La joven experimentó en aquel momento uno de esos accesos de total desanimación que atravesaba sin cesar desde que era la querida de aquel amante que ni una sola vez, en sus conversaciones íntimas, había hecho la más lejana alusión a un matrimonio. Y Julia se echó a llorar silenciosamente. Después el reloj de una iglesia próxima dió una hora, que ella escuchó con atención maquinal.

—¡Las nueve y media! pensó. El tiempo pasa y yo no encuentro nada... ¿Iré a hablar con mi padre a pesar de todo? Antonio tenía razón! Su amigo Barantín le prestaría ciertamente cinco mil francos. Tendrá que pagarlos y trabajar más todavía, pero que trabaje y que no debamos ese dinero a Rumesnil. Es nuestro padre y responsable de lo que ocurre. Pero no bien se había formulado mentalmente esta frase, cuando su conciencia percibió con horrible acritud toda su injusta crueldad. En los tiempos en que Julia y Juan estaban en la mayor intimidad, habían examinado juntos muchas veces el carácter de sus padres y llegado siempre a este reproche y a esta absolución: su padre había puesto a su familia en condiciones muy desfavorables, pero no era culpa suya. «Siempre ha hecho lo que ha podido. No sabe más...» Esta frase de Juan acudió a la memoria de la joven y le hizo presente la imagen de aquel hermano tan diferente del otro. Se había alejado de él a causa de lo que en sus horas de mala tentación llamaba ella su pedantería... Pero si alguien podía ayudarla en aquel instante, era él... ¿Cómo no lo he pensado antes? se dijo. Acababa de ver en espíritu a los dos amigos de su hermano, Rumesnil y Cremieu-Dax. ¿Por qué no había de pedir Juan al segundo el dinero que Antonio había tenido la horrible idea de deber al primero? Podía hacerlo sin deshonor y con la certeza de tener tiempo para pagar esa deuda. Ella también le ayudaría buscando lecciones y trabajos de traducción. Y si el acontecimiento que continuaba esperando contra toda probabilidad se realizaba, y se casaba con el padre del niño que llevaba en su seno, no tendría que ruborizarse por pedir a su marido lo que tanta vergüenza le daba deber a su amante...

No bien la pobre niña hubo concebido ese proyecto, cuando lo ejecutó impulsivamente, con la rapidez que da la sensación de los momentos contados y de la hora que se va, llevándose con ella ocasiones acaso irremplazables. Solamente al encontrarse enfrente de aquel hermano que era su único recurso, se dió cuenta Julia de la imposibilidad de hablarle de Rumesnil. Con frecuencia en las últimas semanas, y precisamente el día anterior, había leído en sus ojos que Juan había adivinado el secreto, con tal rebelión de todo su ser, que había estado a punto de hacerle esa confesión repentina que alivia la conciencia del culpable cansado de luchar contra una sospecha justa. Pero no podía hacer esa confesión al mismo tiempo que dennunciaba la asquerosa villanía de su hermano mayor. Y si no nombraba a Rumesnil ¿cómo decidir a Juan, que había debido rehusar todo auxilio a Antonio? Esa era la traducción que Julia daba a aquella amarga frase de éste: «No te deseo que necesites nunca de su compasión...» No sabía que el falsificador había mentido al otro diciéndole que tenía los cinco mil francos. Juan estaba sentado delante de su mesa, con la frente apoyada en la mano y un libro abierto en el que no leía. Al ver a su hermana esbozó un ademán de asombro y ella, por su parte, se quedó cortada e incapaz de hablar, con ese vacío de la inteligencia que conocen todos los que se han encontrado metidos sin preparación en una conferencia de trágica importancia. Pero en Julia se verificó esa reacción espasmódica que hace brotar en un momento las ideas y las palabras, después de la parálisis de un minuto, y que le hizo encontrar en el momento lo que debía decir a Juan, sin hablar de Rumesnil.

—Vengo a hablarte de Antonio, dijo, y a suplicarte que tengas compasión de él y de nuestro padre. Me ha dicho que lo sabes todo y que has estado muy severo con él... ¡Sí, horror! repitió con toda la amargura que había dejado en su corazón la horrible escena de la noche anterior.

Pero es nuestro hermano y el hijo de nuestro padre. Hay que salvarle, debemos hacerlo...

—No se salva a un ser que ha llegado a cierto grado de bajeza, respondió Juan, creyendo que el punto de la restitución material estaba arreglado e interpretando la frase de su hermana en un sentido puramente moral. ¡El desgraciado! Su única excusa es que no percibe siquiera la realidad de lo que ha hecho. Sus falsificaciones no lo son para él, sino ligerezas, movimientos de fondos, préstamos de dinero un poco incorrectos, y se tiene como en regla con su conciencia porque su sucia operación de Bolsa ha salido bien y le ha dado con qué restituir lo robado...

—¿Te ha dicho eso?... exclamó Julia; pues no es cierto. Habrá, acaso, jugado a la Bolsa, no lo sé, pero de lo que sí estoy segura es de que no puede hacer la restitución de que hablas... ¡No tiene los cinco mil francos!....

—¿No los tiene? repitió Juan. ¡No es posible!

—Lo es tanto, continuó la joven, que esta noche, después de dejarte, fué a mi cuarto a pedirme... Julia se calló, pues no podía, ni para salvar a Antonio, nombrar a Rumesnil.

—¿A pedirte qué? preguntó Juan. ¡Acaba!...

—Que lo ayudase a encontrar ese dinero, respondió Julia. No me preguntes como. Estaba loco y no hacía más que repetir: ¡La cárcel, los tribunales, el presidio!... En este momento está recorriendo París para buscar esos cinco mil francos y si me dijeran que ha matado para procurárselos, no me asombraría. Está metido en un callejón sin salida y es capaz de todo por escapar de él... Recuerda los crímenes que leemos todos los días; te lo juro, Juan. ¡Ah! Si no me crees, te arrepentirás después todat u vida...

—Te creo, dijo Juan, contagiado por la turbación de su hermana. Pero, añadió con desesperación, ¿por qué no me ha hablado con franqueza? Yo hubiera reflexionado. Yo hubiera buscado...

—Has estado demasiado duro con él, respondió la joven con una voz profunda cuyo acento debía recordar Juan después, y no hay que ser demasiado duro cuando se quiere que el corazón se abra. Es tu hermano mayor y se ha humillado delante de ti. Piensa salir solo del mal paso y quiere que tú no sepas nada... Pero no se trata ahora de estas discusiones. sino de que encontremos esos cinco mil francos en esta misma semana. Tú se los llevarás a Berthier para que no le denuncie y todo se habrá terminado. Si papá estuviese en peligro y necesitase esa suma tú no vacilarías en pedirla prestada ¿no es verdad? Pues así es, soy yo quien te lo dice. Si Antonio comete alguna nueva infamia cuyo deshonor cae sobre él... Para ti es fácil... Hay una persona que puede prestarte en seguida ese dinero: Cremieu-Dax... Comprendo que es duro tender a un amigo la mano, aunque sea a un amigo... Pero prescinde de tu orgullo, Juan. No por él, sino por nuestro padre, por el nombre que es de todos nosotros... ¡Vete a casa de Cremieu-Dax, en seguida... Y repitió: ¡Por nuestro padre!

No dijo «por mí» pero todo en ella acusaba ese grito de angustia e indicaba la horrible eventualidad que estaba viendo distintamente y que no quería decir: Rumesnil dando ese dinero a Antonio y sospechando la complicidad de todos los suyos para jugarse en paz con ella por haberla pagado de aquel modo. Al evocar la imagen de José Monnerón, había encontrado el argumento irresistible, el más poderoso en Juan, puesto que lo había sido bastante para hacerle prescindir de su amor por Brígida Ferrand. No había acabado Juan de

M.E.C.D. 2016

ALQUILERES

HABANA

87

OFICIOS 412, SEGUNDO PISO, SE alquila este piso con sala, comedor, cuatro habitaciones, baño completo y servicio criados. Informan Oficios 414 bajos, almacén.

ALQUILO HERMOSO 1er. PISO EN moderno edificio Lealtad 822 compuesto sala, comedor, dos amplias habitaciones, lindísimo baño intercalado, cocina gas, llave la bodega, informes cantina cine Reina.

ALQUILO 2o PISO MODERNO, Condesa 167 entre Escobar y Lealtad, sala, recibidor, dos habitaciones, baño intercalado, cocina y comedor al fondo, abundante agua informan en el 169.

AGUA TODAS HORAS, SAN FRANcisco 264 bajos, entre Neptuno y San Miguel. Sala 2 ventanas, 3|4, comedor baños intercalado y criados, cocina, patio, traspatio. Rodeada líneas carritos y guaguas. Rebajada $36. Informes misma y F-7532.

ESPACIOSOS Y BONITOS ALTOS DE San Carlos 315 entre Desagüe y Benjumeda con sala, comedor, 3|4, baño intercalado, cocina y baño. Precio $28. Informes en bajos.

EN $25.00 SE ALQUILA LA FRESCA y ventilada casa baja sin alto calle Agustín Alvarez No. 9 antiguo o 22 moderno, entre Marqués González y Oquendo, a dos cuadras de Belascoaín y de la Secretaría de Sanidad y Justicia, con abundante agua, acabada de pintar, sala, saleta corrida, tres habitaciones, cocina, patio y servicios Llaves en el No. 21. Informes Agustín Alvarez. Aguiar 305 altos. Telf. A-7830.

SE ALQUILA LA MAGNIFICA CAsa Belascoaín 504, altos entre Jesús Peregrino y Salud, sala, recibidor, despacho, cuatro habitaciones amplias comedor, al fondo, baño completo y cuarto y servicio de criados. La llave en los bajos. Informes Cuba 565 altos, esquina a Sol. M-8568 de 8 a 12.

MAGNIFICOS BAJOS ESQUINA, PROpios consultorio médico, dentista, oficinas o academia. Antesala, sala, 3|4 grandes, toma corriente, lavabo, baño completo. Lealtad 152 esquina Animas, de 10 a 7 p. m.

ALQUILO ALTOS AMPLIOS S. LAzaro 265 entre Galianoy Blanco; gran sala, comedor tres habitaciones, Lealtad 615 bajos, entre Reina y Salud, sala, 2 habitaciones. Verlos de 10 a 3.

REVILLAGIGEDO 301 ALTOS ESquina Alcantarilla, sala, comedor, tres habitaciones, baño intercalado, cocina. Verse todas horas. The Trust Company of Cuba Obispo 257. Telf. M-6917

SE ALQUILA AVENIDA MENOCAL 1155, esquina a Llinás una casa alta, sala, comedor, tres cuartos, baño intercalado, cuarto y servicio criados Informes Telf. I-5021

BERNAZA 241 CASI ESQUINA A MUralla en catorce pesos se alquila un departamento interior con sala, dos habitaciones y servicios, informa la encargada.

SAN JOAQUIN ESQUINA A CRISTIna altos, sala, comedor, dos habitaciones, baño, cocina, The Trust Company of Cuba, Obispo No 257. Puede verse a todas horas.

CONSULADO 30 A UNA CUADRA del Malecón. Se alquila moderno piso alto acabado de fabricar. Recibidor, sala, comedor, dos cuartos con closets, servicios de criados, entrada independiente para proveedores. Informes en la misma.

MORRO 12 A UNA CUADRA DEL Prado. Se alquila moderno piso alto. Recibidor, sala, comedor, tres cuartos con closets. excelente baño intercalado y otro auxiliar, cuarto y servicio de criados. Informes en la misma de 2 a 6 p. m.

JUGAREÑO 8 FRENTE CLINICA Fortún-Souza, una cuadra Ayestarán y Carlos III. Portal, sala, 3 amplias habitaciones .Lujoso baño intercalado, comedor etc. Patio y lavadero, entrada independiente de criados. Verse horas hábiles. Edificio nuevo U-1428.

LOMA UNIVERSIDAD. SAN JOSE No. 1,254 altos, sala, comedor, 2 cuartos, baño lujo, cocina, servicios criados. Llave lechería esquina. Informes M-2863 y F-2124.

MALECON 315 ENTRE SAN NICOlás y Galiano. Agua nunca falta, fría y caliente, tercer piso, sala, comedor, 3 cuartos, baño, cocina y servicios criados. Informes M-2863 y F-3131. Precio único $40.00. Llaves en el 2o. piso.

SAN LAZARO 320 ENTRE SAN NIcolás y Galiano. Agua nunca falta, fría y caliente. 2o. piso, sala, comedor, 3 cuartos grandes, baño lujo, cocina, servicios criados. Informes Teléfonos M-2863 y F-3131. Precio único $47.00. Llaves en el piso de arrita.

SE ALQUILAN ACABADOS DE FAbricar altos de Monte 358 casi esquina al Parque de la Fraternidad; casitas de dos y tres cuartos, cocina y baño independiente. Se pueden ver de 3 a 6

ALQUILO ESPADA 509 BAJOS ENtre Valle y San José sala, comedor, tres habitaciones, iaño y coc na. Informan M-1420

CONSULADO 9 CASI ESQUINA A Prado se alquila moderno piso alto, recibidor, hall, sala, comedor, dos dormitorios con closets, cuarto y servicios de criados. Hay elevador día y noche. Informes en la misma.

$25.00 ALQUILO BAJOS MODERNOS, Bruzón 60 entre Ayestarán y Almendares, portal, sala, comedor, dos habitaciones patio, cocina, baño completo, abundante agua, llaves bodega. Informes I-5941.

ALQUILO ESTRELLA 2o. PISO ENtre Aguila Angeles, casa amplia, moderna, cuatro habitaciones, baño intercalado, comedor fondo, sala, otros servicios $50. Abierta 3 a 5. Informa Cuevas F-5993.

SE ALQUILAN LOS BAJOS DE EMpedrado 460. su dueño calle «C» No. 612 entre 25 y 27. Vedado.

SE ALQUILAN LOS BAJOS DE LA casa Industria 264, entre Neptuno y Virtudes. Informan en la misma de 11 a 12.

ALQUILO CASITA BAJOS SALA COmedor cuarto, cocina baño intercalado agua fría y caliente Misión 215 esquina Someruelos Precio: 20 pesos Informan bodega.

SE ALQUILA EN MONTE 772 MEdia cuadra de Cuatro Caminos primer piso sala, saleta, 3 cuartos baño intercalado, cocina, servicio de criados en 28 pesos.

ALQUILO CASA EN $25 PEGADA A Belascoaín y Neptuno, Concordia 430 altos, con sala, comedor, dos cuartos, baño y cocina. Verse de 10 a 4, solamente.

ALQUILO GLORIA NRO. 722 ALTOS derecha entre Carmen y Fighras; sala, comedor, 3 cuartos y abundante agua. La llave en los altos izquierda. Precio: $25.00 Ley Alquileres

ALQUILO CASA SALUDABLE COmo sanatorio en Espada Nro 361, entre Neptuno y San Miguel segundo piso tiene más de cinco habitaciones amplias, frescas, precio reducido. informan bajos encargada.

ALQUILA: ANIMAS 714, ENTRE Escobar y Gervasio, quinto piso, con sala, recibidor, tres habitaciones, baño intercalado, comedor, cocina, servicio criados. Elevador a todas horas. Llaves en la misma, e informan Amargura 203. Teléfono: A-1192.

SE ALQUILA LA CASA DE LAGUNAS No. 153 casi esquina a Campanario con sala, comedor, dos cuartos, baño, cocina y patio.. Llaves en la misma. Precio $34.00. Informes A-9339.

SE ALQUILA MAZON 151 ESQUINA a San José apartamento moderno de tres habitaciones baño en colores, cocina. Llave en el tercer piso informan F-6784

ALQUILERES

87 HABANA

ALQUILO SAN LAZARO 556 ALtos entre Lealtad y Escobar, sala, recibidor, cuatro habitaciones, dos baños, comedor fondo, pantry, cocina, cuarto y baño criados, Aguilera, Merced 213 M-8628 y U-6509

CARLOS III Nro. 1103 SE ALQUIlan los hermosos y modernos altos con sala, gabinete, terraza, 4 cuartos, baño intercalado, comedor, cocina, baño crialos. Véalos en horas laborables, la llave allí. Precio: $50 Informes allí y en el Nro. 1115

HOSPITAL 205 ENTRE JOVELLAR y Vapor, sala, comedor, 2 habitaciones, baño completo y cocina $28. Informes Teléfono U-5858

JOVELLAR 114 ENTRE HOSPITAL y Espada, recibidor, sala, comedor, 3 habitaciones, baño completo, cocina, cuarto y servicio de criados $34 Teléfono U-5858.

JOVELLAR 117 ENTRE HOSPITAL y Espada, apartamentos interiores sala, 2 habitaciones, baño y cocina, $17. Teléfono U-5858

SAN LAZARO 960 APARTAMENTOS modernos de sala, comedor, 2 habitaciones, baño completo y cocina. $25 y $28. Teléfono U-5858

SAN JOSE 863 ENTRE OQUENDO Y Soledad Sala comedor, dos habitaciones, baño y cocina, $20. Teléfono U-5858

OQUENDO 358
Entre San Rafael y San José
Apartamentos con Luz de sala, habitación, baño y cocina $13 y $14.

BAJOS JOVELLAR 262 5 CUARTOS sala, saleta, cocina, baños, tiene agua todo el día. Con o sin garage, cincuenta y cuarenta y cinco. Informes altos.

88 VEDADO

GRAN MANSION PARA FAMILIA, o casa de huéspedes o Clínica, precio razonable, informan en 5a 461 altos, entre A y Paseo, además un apartamento con o sin muebles, fresquísimo y confortable detallado.

SE ALQUILAN LOS BAJOS DE LA calle 11 No. 1103 entre 14 y 16 Vedado. Informan F-2044 M-2420.

ALQUILO EN LO MEJOR DEL VEdado Ave. de los Presidentes 153 entre 7 y 9 preciosos altos, compuestos gran terraza, sala independiente, 3 hermosas habitaciones, 2 baños intercalados, pantry, cocina, cuarto y servicio criados. Lavadero al fondo. Informan en los bajos.

VEDADO 21 ENTRE 14 Y 16, A LA brisa, casa sin estrenar, primer piso, sala, saleta, hall 2 metros ancho, comedor, 3 cuartos, cuarto criados, baño color, todo lujoso, puede verse a todas horas. F-6316.

VEDADO ALTOS DEL CAFE SALA, comedor, dos cuartos, 23 entre 10 y 12 M-1164

$80.00 13 NRO. 1053, ENTRE 12 Y 14, jardín, portal, sala, cinco cuartos, dos baños, comedor, patio, traspatio, garage etc. Informes bufete de Arellano M-3936

$50.00 20 NRO. 211 ENTRE 15 Y 17, altos, recién construidos, terraza, sala, tres cuartos, baño, closets, comedor, pantry, cuarto y servicio de criados. Informes Bufete de Arellano M-3936

$60.00 ALQUILO CHALET DE DOS plantas calle 19 Nro. 1,363 esquina a 26, Vedado. Tiene tres habitaciones y una de criados, garage etc. Verse a todas horas Informes A-6304

SE ALQUILA LA PLANTA ALTA DE la casa calle 29 Nro. 203 entre B y C. compuesta de sala, comedor, terraza, baño intercalado, cuatro dormitorios, cuarto y servicio de criados, garage completo. Precio con garage $55.00. Informan J. Balcells y Cía. San Ignacio 315 Telf. M-8196

VEDADO. BAÑOS 456 ENTRE 19 Y 21, alquilo chalet moderno acabado pintar, dos plantas, siete habitaciones altos, muchos comodidades, patio, garages, árboles. Alquiler rebajado. Informan en la misma.

VEDADO. ALQUILO: CALZADA No. 854 entre 4 y 6. 2 plantas, jardín, portal, recibidor, sala, hall, comedor, pantry, cocina. 2 habitaciones, baño, 2 cuartos criados garage terraza. Altos: terraza, 3 habitaciones, 3 baños, $150.00. Informes M-2222 Leyte-Vidal.

SE ALQUILA: EN LO MEJOR DEL Vedado al fondo colegio La Salle calle 11 entre B y C. casa nueva, compuesta de jardín, portal, sala, comedor, tres cuartos con closets ,baño en color, pantry, cocina, cuarto y servicio de criados. garage. Informan en la misma y en el Telf. F-2702.

CASA PARTICULAR CALLE 25 No. 617 bajos, entre F y G. Vedado. se alquila una habitación a una o dos personas de moralidad, con o sin comida.

CALZADA Y 6, VEDADO SE ALQUIla espléndida residencia de 2 plantas y 2,000 metros de jardín. Planta baja: portal, sala, dos habitaciones, baño, vestíbulo, fumador, pantry, comedor, cocina y portal al fondo. Planta alta: teraza, siete habitaciones. cuatro baños, hall y terraza al fondo. Garage para 3 máquinas despensa, cuarto y servicio para criados. Informan: Banco Asturiano teléfono A-7674

VEDADO 21 ENTRE 14 Y 16 A LA brisa casa sin estrenar primer piso sala, saleta, hall, comedor dos metros 3 cuartos, cuarto criados baño color todo lujoso puede verse a todas horas S-6316 $65.00

VEDADO. ALQUILO FRESCOS MOdernos altos, Dos Nro 554 entre 23 y 25 tres hhabitaciones, baño, cuarto criados, demás comodidades $50. Abundante agua con motor. Informes M-9181

VEDADO ACABADOS DE FABRICAR se alquila moderno piso alto, recibidor, sala, comedor, tres cuartos con closets, gran baño en colores, cuarto y servicio de criados gran cocina, cuarto y servicio de criados, entrada independiente para proveedores. Hay garage si se desea. Informes en la misma. Calle 11 esquina a 4

LINEA Y D EDIFICIO MONTES. SE alquila una fresca casa esquina, compuesta de recibidor, sala, comedor, tres habitaciones, cuarto de criados y demás servicios. Todas las piezas dan a la calle, frente a la Iglesia, cerca de colegios de niños y niñas, baños de mar y cines.

VEDADO. SE ALQUILA MODERNO piso alto en 6 No. 551, esquina a 23. Recibidor, sala, comedor, tres cuartos, gran baño completo, hall, cocina y servicios de criados. Informes 2 a 6 p. m.

ALQUILO HERMOSO PISO: CALLE 21 No. 313 altos esquina H. Balcón, sala, saleta, comedor, 3 habitaciones, baño, cocina, cuarto servicio criados. $40.00. Informes Leyte-Vidal. M-2222.

ACABADO DE PINTAR SE ALQUIla el precioso y fresquísimo chalet de esquina 13 y 8, Vedado, con todas las comodidades. Tiene garage. Informan U-5089. Llave en la bodega.

SE ALQUILA UNA BUENA CASA, de una sola planta calle B 405 entre 17 y 19 Vedado con muebles o sin muebles.

SE ALQUILA CHALET ESQUINA, fraile en F y 13. Vedado. informan en la misma. Telf M-7964 Sr Pardo.

ALQUILO CALLE 21 No. 313 H. ALtos. Balcón, sala, saleta, comedor, 3 habitaciones, baño, cocina, cuarto servicio criados $40.00. Informes: Leyte Vidal M-2222.

VEDADO 19 Nro. 604 ENTRE B Y C departamento 2 habitaciones, baño intercalado con o sin garape. Sumamente económico. Informan altos. F-8137 También garage solo.

CALLE A Nro. 107 ENTRE CALZAda y Quinta, Vedado. se alquila moderno piso bajo, recibidohr, sala, comedor, dos cuartos con closets cocina, baño intercalado y servicios de criados.Informes en la misma.

89 CERRO y PALATINO

ALQUILO DOS CASITAS NUEVAS independientes a 10 pesos. Paniagua 115. Cerro esquina a Infanta Telf. M-4461.

ALQUILERES

89 CERRO-PALATINO

SE ALQUILAN LOS BAJOS DE LA casa Vista Hermosa y Concepción, frente al Parque de Tulipán, acabada de construir, con sala, comedor, 3 cuartos, baño intercalado, cuarto y servicios de criados y garage. La llave en Tulipán 361 Lnformes A-8903.

90 MARIANAO-REPARTOS

SE ALQUILA EN EL COUNTRY Club la casa Ave. Segunda entre Ave. de Entrada y Real del Sur, jardín y árboles frutales. Informan Telf. F-3473.

ALQUILA ALTOS AVENIDA 24, REparto Kohly, a una cuadra Puente Almendares, muy frescos. Acabados de reconstruir. Sala, 5 habitaciones, baño moderno intercalado, hall, comedor, pantry, cocina, servicios de criado y garage. La llave al lado. Informes A-6995.

LA SIERRA. A PARTIR DEL DIA primero, calle nueve entre cuatro y seis, casa con cuatro habitaciones, garage y comodidades correspondientes. Informes F-2409.

SE ALQUILA AVENIDA DE LA PAZ 67 Alturas Almendares, magnífica fresca casa sala, comedor, 5 cuartos, servicio, dos baños, garage, cuarto de criados. Precio $90. Informes Telf. FO-3309

LA SIERRA 5 Nro. 6 ENTRE 2 Y 4 casa jardín, portal, sala, hall tres cuartos baño hermoso comedor pantry cocina dos cuartos servicios de criados lavandería, garage patio árboles frutales, para verla de 3 a 6 p. m.

ALQUILO CASA MODERNA AVENIda Central entre Ave. Victoria y Ave. New York, reparto Kohly. Alturas Almendares con sala, comedor, pantry, cocina, tres cuartos, baño, garage cuarto y servicio de criados. Informan F-3650 señora de García Montes.

PLANTA BAJA AMUEBLADA TRES cuartos, garage y demás dependencias, fresco, confortable, refrigeración eléctrica, radio, etc. Reparto Miramar calle 10 entre 1a. y 3a. Telf. FO-4187.

SE ALQUILA HERMOSO CHALET dos plantas, cuatro habitaciones, dos baños etc. Calle 12 entre Ave 8 y 9 Ampliación de Almendares Telf. A-9305

SE ALQUILA EN MIRAMAR MAGnífica casa lujosamente amueblada, portal, hall, living-room, comedor, biblioteca, cuatro cuartos, tres baños, cuartos criados, garage, radio frigidaire. Informan F-2880.

PROXIMA A DESALQUILARSE: Avenida Central No. 37 entre Victoria New York, portal, recibidor, sala, hall, 5 habitaciones, 2 baños, comedor, cocina, pantry, 2 cuartos, servicios criados, garage $80.00. Leyte-Vidal M-2222.

SE ALQUILA CON O SIN MUEBLES la nueva y bonita casa 8 entre 5a. y 7a. Miramar, 5 cuartos, dos lujosos baños, jardín y demás comodidades. Informan en la misma.

SE ALQUILA CHALET DE 3 PLANtas 7 y 26 Miramar, cinco cuartos, tres baños contrato por un año. Informan FO-2994

91 JESUS DEL MONTE-VIBORA

SE ALQUILA CASA MODERNA TEjar Nro 21 entre San Lázaro y San Anastasio, sala, 3 habitaciones, comedor baño y servicio. Informes Telf. F1-7671

VIBORA. —SE ALQUILA EL ALTO de la casa San Lázaro 10 entre Dolores y Pocito compuesto de terraza, sala, hall, 6 habitaciones, comedor al fondo, cocina, baño intercalado y servicio de criados. Renta 45 pesos. Informes F-2861

VIBORA SE ALQUILAN MODERNOS altos Avenida Chaple 14, media cuadra Calzada; terraza, 4 cuartos sala y saletica, gabinete, hall, baño intercalado, cuarto criados, servicio llave bajos Telf. F-7029

GERTRURIS 5 ENTRE 10 OCTUBRE y Agustina, portal, sala, recibidor, tres habitaciones, comedor, baño, cocina, patio y servicio criados. Una habitación en los altos. Llave 10 de Octubre 1468 M-6917.

CALZADA DE MANAGUA No. 67 ENtre Línea e Imperio, jardín, portal, sala, cuatro habitaciones, baño, comedor, cocina, patio y garage. The Trust Company of Cuba. M-6917.

ALQUILO ALTOS MODERNOS $40, 10 de Octubre 1214 Víbora, cuatro cuartos dos baños todos dos servicios mucha agua, verse de 3 a 5. Informan Telf. A-6024 San Nicolás 607, bajos.

JESUS DEL MONTE Nro 1154, SE alquila piso bajo, sin altos, sala, comedor, tres cuartos, patio y otro cuarto al final, informes en la misma de 2 a 6 p.m.

ALQUILO: SAN ANASTASIO No. 667 entre Milagros y Santa Catalina. A dos cuadras línea tranvías. Portal, sala, saleta, 3 habitaciones, comedor, cocina, baño, patio. Precio de ocasión. Informes M-2222. Leyte-Vidal.

PARQUE SANTOS SUAREZ. SE ALquila Santa Emilia 162. potal, sala, comedor, tres cuartos y servicios $20 llave bodega.

SE ALQUILAN ALTOS MODERNOS San Francisco 363 entre Octava y Porvenir Víbora. Sala, recibidor, cuatro habitaciones, baño intercalado, comedor cocina, terraba. Precio: 30 pesos.

AVISO

Casa acabada de construir para corta familia en el lugar más fresco de la Habana y con todo confort en San Mariano No. 285 esquina a Porvenir. Informan en la misma de 3 a 5 p. m.

SE ALQUILAN LOS ALTOS DE MOrell 22 Loma de Chaple Víbora, compuestos de terraza, sala, saleta, 4 cuartos, baño intercalado, comedor, cocina, cuarto y servicio de criados. Informes Tel. A-6331. La llave en los bajos. M. Soto y Cía. Oficios entre Luz y Santa Clara.

92 SANTOS SUAREZ-MENDOZA

ALQUILO MODERNOS BAJOS VEGA 211 entre Tamarindo y Línea, detrás «La Ambrosía» portal, sala, hall dos habitaciones, baño intercalado, solar esquina. Informan misma Correa.

SE ALQUILAN LOS MODERNISImos altos de Paz 159 en Santos Suárez acabados de fabricar con todo lujo y confort muy frescos 5 cuartos, Informan en los bajos.

93 LUYANO

SE ALQUILAN LOS ALTOS DE LA casa Luyanó Nro 31 compuestos de sala, recibidor, tres habitaciones, comedor y baño. La llave en los bajos. Informan M-3382

SE ALQUILA UNA CASA DE PLANta alta acabada de construir en la calle de Velázquez entre Guasabacoa y Melones (Luyanó) compuesta de sala, comedor, tres habitaciones, baño intercalado cocina y pantry. Informan en Guasabacoa 257, altos, Luyanó.

94 LAWTON-BATISTA

REPARTO LAWTON. SE ALQUILAN altos modernos casa A y 17, media cuadra de tranvías y guaguas, sala, saleta, dos habitaciones, baño intercalado completo, calentador, saleta comedor al fondo, balcón al frente y fondo. Alquiler $14. Informan en el 567 bajos. X-1484.

98 ALQUILERES VARIOS

EN DIEZ PESOS ESPLENDIDO GArage para uno o dos hombres solos Luz y agua abundante, 27 Nro. 909 esquina a 6 Vedado.

EN LA PLAYA SANTA FE. SE ALquilan casitas con luz y agua a $15. en la calle 3a. entre 20 y 22. Telf. U-5182.

ALQUILERES

98 ALQUILERES VARIOS

SE ALQUILA COCINA GRANDE PAra tren de cantinas ya funcionando, informa Sr. Cabrero Estrella 17 frente Precios Fijos de 9 a 10 a. m. altos.

PLAYA DE COJIMAR

Se alquilan magníficos apartamentos con terraza y jardín frente al mar. Informes: Joaquín Boada, teléfono F-5956

SE SOLICITAN

99 SOLICITUD DE ALQUILERES

DESEO ENCONTRAR CASA O QUINta propia para colegio, con capacidad para (150) niños pupilos I-5155

SE SOLICITA PARA COMISIONISTA local en los bajos, estilo español, con patio claro, bien ventilado, con 4 o 5 habitaciones y servicios sanitarios; situado en la zona comprendida desde los muelles hasta Belascoaín. Ofertas a: Martínez, Neptuno 259. M-2193. Urgente.

SE ALQUILA UNA GRAN COCINA a cambio de comida, punto céntrico para condiciones, tratar directamente con la dueña, Manrique 358 altos.

102 AGENCIAS COLOCACIONES

VEDADO. EMPLOYMENT BUREAU F-6445 y FO-1077. Señora. El buen servicio a disponer en su casa, depende de la selección de su agencia. Nuestra característica es bastante conocida. F-6445 y FO-1077

LA ORIENTAL U-5388

San Rafael y Gervasio. Tenemos numeroso personal de hombres y mujeres, blancas, de color, extranjeras, del país; criadas, cocineras manejadoras, mensajeros, chofferes, pinches, sirvientes a Clínicas. U-5388. Personal por horas.

SEÑORA

Dice Ud. que no hay criadas buenas? Es que Ud. no las pide a La Agencia Beers, que tiene crédito de años de la buena clase de servidumbre que se facilitan: también para empleados buenos y competentes para oficinas. Plaza de la Catedral 54. Tel. M-7730.

«LA HABANERA» U-1880
NEPTUNO Y ESPADA

Servimos personal de hombres y mujeres, blancas, de color, extranjeras. del país de toda confianza cocineros, criadas, manejadoras(lavanderas, sirvientes a Clínicas, empleados de hoteles, buenos choferes, cocineros para casas de comercio, U-1880.

LA MATANCERA, A-7740

Servimos para cualquier parte de la Habana y repartos servidumbre de ambos sexos del país y extranjeros. con referencias, servicio rápido. Sol 465 entre Egido y Villegas.

LA OTILIA. F-4806

Sirvientas con referencias para todas las casas de familias honorables. Pida aquí su cocinera, lavandera. manejadora, costurera, criado para comedor, matrimonio para campo o ciudad, institutrices o criadas alemanas, masajistas. K Nro. 361 entre 19 y 21 Vedado.

103 CRIADAS-CRIADOS

SE SOLICITA UNA MUCHACHA para ayudar los quehaceres de la casa, paga $4.00 y cama en Santa Emilia 358 entre Paz y San Julio, Santos Suárez.

SE SOLICITA UNA CRIADA DE MAnos que sepa trabajar y que traiga informes, dormir o no en la colocación Estrada Palma Nro 15 Víbora.

SOLICITO CRIADA ESPAÑOLA DE mediana edad ((40 años) con referencias de buenas casas, que sepa coser algo Vedado, calle 15 Nro 802, entre 2 y 4 venga después de las 8

SE SOLICITA CRIADO DE MANOS español, joven, fino que sirva a la rusa, sepa hacer cocteles y planchar ropa de caballero. $25.00. M-7730.

SE SOLICITA UNA MUCHACHA blanca para limpiar por la mañana y cocinar por la tarde. Sueldo $7.00, dormir colocación. Se piden referencias. Santos Suárez No. 363, entre Paz y S. Julio.

SOLICITO CRIADA QUE SEPA CUMplir su obligación. Calzada 507, entre E y D, Vedado. Se piden referencias. Si no las tiene que no se presente.

SE SOLICITA UNA CRIADA PARA cocinar y limpiar y duerme en la colocación, inútil sin informes. Sueldo $10 Patrocinio 23 Víbora entre Párraga y Poey.

CRIADA ESPAÑOLA ACOSTUMBRAda al buen servicio para criada de mano, ha de saber algo de cocina, con referencias, dormir en la colocación. Suedo: $15, si no reune estas condiciones no se molente. Calle 5 entre 2 y 4. La Sierra.

104 COCINERAS Y COCINEROS

SE SOLICITA UNA COCINERA LIMpia, para tres personas sueldo: 10 pesos. Steinhart Nro 7 al lado del Juzgado de Instrucción, Marianao.

SOLICITO JOVEN BLANCA PARA cocinar y ayudar algunos quehaceres que duerma en la colocación. Virtudes 206 entre Aguila y Amistad.

NECESITO COCINERA QUE SEPA cocinar, lavar alguna ropita, dormir en la colocación. Sueldo $10 Grasabacoa 623 esquina a Herrera, Lryanó.

105 MANEJADORAS

NECESITO MUCHACHA LIMPIA, para atender un niño doy uniformes tiene que vivir cerca de la colocación sueldo: 6 pesos primer mes. Villegas Nro 117 tercer piso.

114 AGENTES-VENDEDORES

VENDEDORES.

Solicitamos Vendedores que posean experiencia y hayan tenido éxito especialmente en la línea de REFRIGERACION DOMESTICA u otra de producto similiar. Proposición muy atractiva para los vendedores capacitados. Dirigirse personalmente al Departamento de Refrigeración, O-Reilly Nro. 457

GANE $5.00 A $10.00 AL DIA. SOLIcitamos agentes hombres y mujeres en todas las provincias excepto la Habana para vender artículo exclusivo en Cuba de fácil venta. Pagamos $1.00 en cada venta de $3.00. Liquidación de la comisión diariamente. Nu-Way Manufacturing Co. Metropolitana 508-509. Informamos únicamente escribiendo.

VENDEDORES

Solicitamos dos para la Habana que tengan experiencia comercial y conocimiento del giro eléctrico vea de 4 a 6 al señor Suárez «Independent Electric Co.» Obrapía 512 Publicidad.

AGENTES PARA PROPAGANDA, (anuncios y suscripciones) de una Revista, solicitamos. Manzana de Gómez 564 de 10 a 12 y de 3 a 6 p.m.

NECESITAMOS

Urgentemente cinco hombres mayores de edad y que sepan las cuatro reglas de la aritmética, para emplearlos en Cía. Americana en puestos bien retribuídos. Preséntese en Infanta 204 bajos de 9 a 10 a. m.

MAGNIFICOS INGRESOS

Obtendrán en todas las poblaciones, personas ambos sexos, activas, educadas, buena presentación, vendiendo artículo útil, atractivo, de fácil colocación a particulares, automovilistas, mecanógrafos y en oficinas, garages, perfumerías, salones belleza etc. Trabajo compatible con otras ocupaciones similares o no. Presentarse en Habana 254 (Casa Sánchez. Máquinas Escribir), das laborables. de 10 a 12. Los del interior por carta.

SE SOLICITAN

114 AGENTES-VENDEDORES

SOLICITO AGENTES

En todos los pueblos del interior. Productos de fácil venta. Diríjase a Santiago Rufo, apartado 655 Habana

SOLICITAMOS UN VENDEDOR A base de un peso diario y comisión para visitar oficinas y lugares de trabajo en la ciudad. Preséntese en O-Reilly 311 de 2 a 4

SE SOLICITAN AGENTES VENDEdores, para venta de cortinas venecianas en la Habana e interior .Theodoro Bailey y Cía. Prado 112.

SOLICITAMOS VENDEDORES PARA exquisito vino Orotavi fabricado de fruta bomba madurado en la mata. Pídalo a José Caamaño Morro y Refugio. Telf A7729

SOLICITAMOS AGENTES A SUELdo y comisión, Asociación Clínica Santa Clara. Tamarindo No. 16 Dr. González, Sub Director de 8 a 11 a. m. exclusivamente.

SOLICITUDES. SOLICITO COMISIOnes y representaciones para la provincia de Camagüey, con 25 años experiencia comercial referensias a satisfacción y garantía metálica. S. Serrano, González Hurtado 12 Camagüey $4.85.

GANE 100 PESOS MENSUALES, vendiendo productos Columbu deseamos agentes en la Habana e interior de la república. Diríjase a Columbu, Marqués González 313 Habana.

SE SOLICITAN AGENTES VENDEdores para venta de cortinas venecianas en la Habana e interior. Theodoro y Cía. Prado 112.

117 SOLICITUDES VARIAS

DINERO

Si usted quiere ganarlo fácilmente preséntese de 9 a 10 a. m. en Infanta 204 bajos y le enseñaremos cómo. Tiene que ser mayor de edad y saber las cuatro reglas de la Aritmética.

SOLICITAMOS PERSONAS QUE TENgan libros usados compramos en todas cantidades. Llame ahora mismo A-7027. Vamos inmediatamente por lejos que sea no tenga pena A-7027.

LO QUE TODA SEÑORITA Y MUjer joven debe saber antes de casarse. Envíe este anuncio y 20 sellos rojos al apartado 2394 Habana.

SE SOLICITA MATRIMONIO SOLO español de 40 a 45 años, para cocinar y limpiar, se exigen referencias horas de 12 a 2 y de 6 a 8 Empedrado Nro 113 esquina a Mercaderes Gómez

NECESITO DOS DEPENDIENTAS Y un joven para departamento ventas. También necesito un chofer; un sereno. dos sirvientes para clínica; un fregador y un criado $25. Compostela 362 Agencia.

SE OFRECEN

118 CRIADAS-CRIADOS

SIRVIENTE SE OFRECE ESPAÑOL joven, tiene buenas referencias de las casas que trabajó y de la última si las necesita de varios años, es muy práctico en todo servicio fino de comedor, limpieza y cocteles, sale a donde lo soliciten, es soltero. Teléfono A-6858.

SE OFRECE UNA JOVEN ESPAÑOla de criada de manos, sabe servir la mesa a la rusa, referencias muy buenas y buena presencia. Informan en M-6961.

SE DESEA COLOCAR UNA MUCHAcha española para criada de manos o cocinar es repostera y sabe servir a la rusa. También lava y plancha. Teléfono F-7348.

SE DESEA COLOCAR JOVEN ESPAñola para criada de mano o de cuartos, sabe lavar y planchar ropa fina y para cocinar ylimpiar siendo matrimonio solo. Tiene referencias. No le importa ir para los repartos. Teléfono A-4128.

SE DESEA COLOCAR JOVEN PARA criada de mano, duerme en la colocación $12. F-4885.

SE OFRECE UN CRIADO ESPAÑOL para comedor y otros trabajos particulares, es práctico en el servicio. Tiene referencias de casas muy conocidas. Va a cualquier parte. no tiene pretensiones .Llame al F-3667.

JOVEN BLANCA PRESENTABLE Y respetuosa con inmejorable referencia. ofrécese de criada de cuartos, comedor o también de manejadora, sirve rusa y es cariñosa con los niños. Teléfono F-6445.

JOVEN BLANCA DE BUENA PREsencia y excelentes referencias de tiempo, desea colocarse de criada de mano, cuartos o manejadora. Tiene experiencia en todo. Formal y buen carácter. $12.00 adelante. Informes Teléfono FO-1077.

CRIADO ESPAÑOL PRACTICO EN todo buen servicio con referencias de casas conocidas donda ha trabajado, sin pretensiones, sabe planchar ropa de caballero y acer cocteles. M-4363. Nodarse.

DESEA COLOCARSE UNA SEÑORA para corta familia tiene referencias sabe cumplir con su obligación, teléfono F-4613

F-3141 SE OFRECE EXCELENTE criada de mano o de comedor,, inmejorables referencias, muy limpia, sirvo bien la mesa, sé cumplir con mi obligación, voy a cualquier lugar, no tengo pretensiones de sueldo. F-3141 Para la Habana me pago el viaje.

SEÑORA MESTIZA SE OFRECE PAra limpiar habitaciones y coser o lavar y coser Telf FO-9222

OFREZCO MIS SERVICIOS COMO criada de manos, cuartos o comedor, tengo buenas referencias, soy cumplidora y consciente, para el Vedado o repartos, me pago el viaje. M-7375

DESEA COLOCARSE UNA JOVEN española para criada de manos o de cuartos. Tiene referencias, es formal y cumplidora. A-9488.

SE OFRECE UN CRIADO DE MANOS español, sabe cumplir con su obligación, no tiene pretensiones. Sirve a la rusa, es fino y educado, va a donde lo llamen. Telf. U-1880.

SE OFRECE UNA CRIADA DE MAnos con referencia y sin pretensiones. También se coloca para cocinera. Manejadora, lavandera o limpieza por horas. Informes 6, 357 entre 15 y 17 Vedado. F-3019.

DESEA COLOCARSE UNA ESPAÑOla de criada de manos o manejadora, sabe servir bien la mesa y tiene buenas referencias. Duerme en la colocación. Calle 14 y 9 café Teléfono: F-3567.

SE OFRECE UN JOVEN PARA CRIAdo, camarero o pinche de cocina, o cualquier otro trabajo, no tiene pretensiones, tengo referencias, salgo a cualquier parte M-1149.

SE OFRECE UN CRIADO DE MANO lo recomiendan familias conocidas. Sabe servir la mesa a la rusa, es limpio. Lleva trabajando diez años en el servicio doméstico. Lo mismo va para el campo que a los repartos. Telf. A5-0711.

SE OFRECE UNA CRIADA FINA, con muy buenas referencias para criada de cuartos o de comedor.. También se coloca para manejar. Informan A-6858

SE OFRECE SEÑORA ESPAÑOLA para todos los quehaceres de casa chica, tiene referencias I-6547

SE OFRECE JOVEN DE COLOR PAra criada de mano o manejadora, tiene referencias Informes 6 Nro 305, entre 13 y 15 Srta. Esperanza.

JOVEN ESPAÑOLA DESEA COLOcarse de criada de mano o manejadora, tiene referencias de donde ha trabajado. Telf X-2363

SE DESEA COLOCAR UNA ESPAñola de criada de mano o comedor, con buenas referencias Telf. F-3162.

ESPAÑOLA DESEA COLOCARSE DE criada de manos, es trabajadora, tiene referencias. M-4414.

SE OFRECEN

118 CRIADAS-CRIADOS

SE DESEA COLOCAR UN JOVEN DE color de criado de mano sin pretensiones sabe cumplir con sus deberes. Telf. F-6108

SE DESEA COLOCAR UN CRIADO de manos español, joven, tiene buenas referencias de las casas donde ha trabajado, práctico en servir mesa a la rusa y limpieza. F-2975.

DESEA COLOCARSE ESPAÑOLA PAra criada o manejadora, lo mismo por horas. Tiene referencias, calle 9 esquina a 10, Reparto Almendares. Teléfono FO-2674.

DESEA COLOARSE UN JOVEN DEL país para sirviente de comedor, cocina o para cuidar finca con referencias. Informan Telf. M-7153.

DESEA COLOCARSE UNA JOVEN para criada de manos o para manejadora, también se presta para acompañar señora o señorita, tiene inmejorables referencias. Informan Telf. F-6750.

SE OFRECE MUCHACHA ESPAÑOla fina para cuartos y costura acostumbrada a trabajar en casas de primera y con magníficas recomendaciones. Informan Telf. A5-2891.

DESEA COLOCARSE DE CRIADA DE mano o cuartos señora blanca 32 años desea casa de moralidad, desea ganar $12 o $15. Telf. U-1270 Andrea. Si no desea llamar puede pasar por San Rafael 572. No importa donde fuere el lugar.

SE OFRECE CRIADA PRACTICA EN todo servicio de casa particular, lo mismo de cuartos que comedor, salgo a los repartos, desempeño trabajo grande, tengo buenas referencias y manejadora. Informes 23, 407 esquina a J. F-2524.

CRIADO MANO ESPAÑOL SE OFREce para casa particular muy práctico y trabajor sin familia, sirve a la rusa. Llame Telf. X-3284 de diez en adelante.

SE DESEA COLOCAR JOVEN ESPAñola para criada de manos o de cuartos o cocinar y limpiar siendo matrimonio so'o. Tiene referencias. Teléfono A-4128.

SE DESEA COLOCAR UN ESPAÑOL de criado de manos, con muy buenas referencias de casas particulares donde trabajó. Llame al Telf. M-8544.

SE OFRECE UNA MUCHACHA FINA formal y conocedora de sus obligaciones, para criada de manos o manejadora. tiene referencias. Sabe algo de costura. Informan en el A-7465.

OFREZCO MIS SERVICIOC COMO criada de manos cuartos o comedor, tengo buenas referencias soy cumplidora y consciente. para el Vedado o repartos me pago el viaje M-7375.

F-3141 SE OFRECE EXCELENTE criada de manos o de comedor, inmejorables referencias, muy limpia, sirvo bien la mesa sé cumplir con mi obligación, voy a cualquier lugar, no tengo pretensiones de sueldo. F-3141. Para la Habana me pago el viaje.

JOVEN DEL PAIS PRESENTABLE y fina, muy seria en su trabajo con magníficas referencias ofrécese de criada de manos, cuartos o manejar un niño pues es cariñosa con ellos, sueldo desde $10. Informan F-6446.

PARA CRIADA DE MANOS, CUARtos o comedor, desea colocarse en los repartos, Vedado o interior, joven presentable y de buen carácter, conoce su trabajo y posee buenas referencias. Informes FO-1077.

SE OFRECE ESPAÑOLA FINA PARA cuartos y costura experta en el más fino servicio, recomendada de casas de primera. Informan Telf. A5-2891.

SE DESEA COLOCAR UN JOVEN DE color de 15 a 16 años para criado de manos o jardinero, especialidad en ayudante de cocina, tiene muy buen carácter, tiene buena resomendación. Telf. F-7225.

SE OFRECE UNA CRIADA PARA cuartos o comedor. Está acostumbrada a servicio fino, sabe repasar bien y servir a la rusa. Informan: A-6858.

SE DESEA COLOCAR UN JOVEN DE criado o de cocinero tiene buenas referencias de casas conocidas donde ha trabajado, a mismo en hoteles que casas particulares. F-6180 Antonio.

SE OFRECE UNA CRIADA DE MAno con referencias. es formal también se coloca de cuartos, manejadora o por horas, sin pretnesiones. Teléfono F-3019.

SE OFRECE UN JOVEN ESPAÑOL para criado de comedor, sabe planchar, tiene referencias informan al teléfono FO-1570

SE DESEA COLOCAR UN JOVEN del país para criado uependiente de fonda café o lo que se presente, llame Antonio Elizalde, por el teléfono XO-1554 dejando su dirección.

SE OFRECE UN BUEN CRIADO DE mano tiene referencias de familias conocidas sabe servir a la rusa. Conoce perfectamente sus obligaciones, va a cualquier lugar, Telf U-5388

CRIADO ESPAÑOL SE OFRECE A casa particular, practico en todo lo que requiere un servicio fino, sabe hacer coteles, plancha ropa de caballero, tiene buenas referencias de familias conocidas. Telf. M-4167

SE OFRECE UN CRIADO ESPAÑOL formal, sin pretensiones. Tiene recomendaciones de su última casa, 11 años. sirve a la rusa y entiende de cocina, 15 y 6 La Sierra. Telf. FO-4264.

SE DESEA COLOCAR UN JOVEN español de criado de mano, portero o sereno en casa particular, tiene referencias. No pretenssiones. Telf. F-5200

SE OFRECE UNA INMEJORABLE criada con buenas referencias y exente conducta, sabe cumplir con su obligación, es respetuosa, va a donde la soliciten F-3141.

ESPAÑOLITO JOVEN SE COLOCA para fregador o mozo limpieza en casa particular o comercio, tiene referencias. Teléfono M-4756.

JOVEN ESPAÑOLA DESEA COLOcarse de criada de mano. Tiene referencias. Teléfono U-6816.

SE OFRECE UNA JOVEN CON MAGníficas referencias para criada de mano, cuarto o comedor, sirve a la rusa tiene buena presencia, sale a finca playa o repartos, es cubana. Reina 260. M-7375

SE OFRECE UN JOVEN PARA CRIAdo, camarero o pinche de cocina. o cualquier otro trabajo, no tiene pretensiones tengo referencias salgo a cualquier parte M-1149

JOVEN DEL PAIS CON BUENAS REferencias cumplidora y seria en su trabajo ofrécese de criada de manos, cuartos, comedor o también manejaría un niño solo haciendo algo de limpieza. Informes al F-6445.

DESEA COLOCARSE UNA MUCHAcha española para cuartos o para comedor sabe servir a la rusa es cumplidora en su trabajo, tiene buenas referencias va a los Repartos desea casa seria. Telf F-4331

SE OFRECE CRIADA PARA CUARtos o comedor o limpieza, fina y limpia y cumplidora. Tengo buenas referencias y salgo a donde se ofrezca. 23, 407 esquina a J. F-22524 en caso de interrupción M-1149.

SE OFRECE UN BUEN CRIADO DE manos conoce perfectamente sus obligaciones. Tiene referencias. sabe servir a la rusa. es fino y educado. Va a cualquier parte. Telf. U-5388.

SE OFRECE CRIADO DE MANOS ESpañol bien práctico en todo servicio fino. Cotelería. planchar etc. Referencias inmejorables de casas conocidas y de varios años, formal y trabajador. Telf. FO-2706.

SE DESEA COLOCAR BUEN CRIADO español para comedor, u otros quehaceres. Es formal y cumplidor de su deber. tiene buenas referencias. Telf. F-3517.

119 COCINERAS-COCINEROS

JOVEN CHINO DESEA COLOCARSE cocinero repostero muy limpio, cocina española, americana y criolla, tiene buenas referencias. Telf. M-8429 y A-9427, preguntar por Rafael.

JOVEN DEL PAIS, FORMAL Y CUMplidora, se ofrece para cocinar, tiene buena sazón y limpiar siendo corta familia. Informan en el A-7465.

SE OFRECEN

119 COCINERAS-COCINEROS

SE DESEA COLOCAR UNA COCINEra y repostera. También para matrimonio solo. Informan Monte y Antón Recio. Bodega. Telf. A-7721.

SE OFRECE BUEN COCINERO ESpañol, sin familia, sabe hacer toda clase de comidas y repostería y pastelería fina, helados y platos fríos limpio y económico en la cocina, tiene referencias sale al campo, pregunten por Antonio, particular M-5600.

SE COLOCA UNA JOVEN DE COLOR para cocinar, sabe de toda comida iriolla y española, hace dulies y plaza, buen sueldo, no duerme en la colocación. Telf. A-6775.

SE OFRECE JOVEN PARA TRABAjo doméstico. Pinche de cocina, friega platos o jardinero o repartidor de cantinas, sabe cumplir con su obligación y tiene buenas referencias. Informes M-7375.

MAGNIFICA COCINERA DEL PAIS, de buena presencia y responsabilidad en su trabajo, desea colocarse en Vedado o repartos. Hace o no repostería y duerme o no. Referencias las que pidan. Informan F-6445.

DESEA COLOCARSE UNA ESPAÑOla para cocinar y limpiar a corta familia o cocinar sólo, es formal y cumplidora. F-2873.

SE DESEA COLOCAR UNA BUENA cocinera criolla y española, es trabajadora y formal. Desea buen sueldo. M-4409

DESEA COLOCARSE BUENA COCInera repostera española, es para la cocina solamente, ayudar algo a la limpieza, tiene referencias y duerme fuera. Va al Vedado, no se coloca por poco sueldo. X-2368

SE COLOCA ESPAÑOLA PARA COcinar solo, cocina española y criolla hace algún dulce, no menos de $15, cocina y limpia a matrimonio por $18 referencias, duerme en la colocación X-2264

SE OFRECE COCINERO JOVEN CUbano, cocina española y americana y francesa, práctico para todo referente a una casa sin grandes pretensiones, tiene referencias, preguntar por Eduardo. M-1908

DESEA COLOCARSE UNA SEÑORA inglesa como cocinera repostera, tiene referencias Telf. U-4277

COCINERO DE ALTA COCINA CLAsica y casera, con referencias. Informan Neptuno Nro 8, el dueño.

SE OFRECE EXCELENTE COCINEra, es limpia cumple bien sus obligaciones, sabe variar de platos. Tiene referencias sale para cualquier lugar lo mismo duerme que no duerme. Teléfono M-3141

SE OFRECE UNA EXCELENTE COcinera de color con muy buenas referencias, tengo buena sazón, sé variar platos, entiendo de dulces, muy limpia y cumplo con mi obligación. Lo mismo duermo que no duermo. M-7375

SE DESEA COLOCAR UNA SRA. ESpañola, entiende de cocina y también un poco de repostería o de criada de mano, es completamente sola, no tiene inconveniente en salir a fuera o a playa. Telf. A5-5821.

SE DESEAN COLOCAR DOS ESPAñolas para cocinar y limpiar, siendo corta familia, tiene referencias, saben repostería, duermen fuera. U-6693.

SE OFRECE COCINERA PARA COcinar sólo o cocinar y limpiar, desempeño una buena cocina. Salgo a repartos, duermo en el acomodo o fuera, según trato, 23, 407 esquina a J. Telf. F-2524 en caso de interrupción M-1149.

SE OFRECE UNA JOVEN ESPAÑOla para cocinar, sabe cocinar bien a la criolla y americana y sabe de repostería. F1-6491.

SE OFRECE UNA ESPAÑOLA PARA cocinar y limpiar a un matrimonio o corta familia o para cocinar solo. Tiene buenas referencias. Informan M-7371

DESEA COLOCARSE UN JOVEN asiático cocinero repostero, cocina a la criolla y española en casa particular o comercio, siempre cocinar en hotel y restaurant, tiene buenas referencias. Informan Telf. M-6564 por José Luo.

SEÑORA ESPAÑOLA DESEA COLOcarse para cocinar. sabe bien su obligación informan Telf. M-3806

ESPAÑOLA DE MEDIANA EDAD, cocinera, criada, manejadora, solamente una ocupación $15, viajes pagos, sale a las afueras, tiene referencias. No es agencia Telf. M-5143

UN EXPERTO COCINERO CHINO, de mediana edad sabe cocinar bien a a criolla española y americana y buien repostero Desea colocarse en casa particular, tiene buenas referencias. Informes teléfono U-9202, preguntar por Andrés León.

SE OFRECE BUEN COCINERO REpostero chino, cocina criolla, española y amerioana. Tiene muchos años de práctica en la cocina, muy limpio con buenas referencias. Informan: Telf. A-9600

SE OFRECE UN COCINERO REPOStero español sin pretensiones casa particular o comercio; cocina española, francesa, americana; especialidad en pastelería y dulcería. económico, sale al campo, con referencias. Teléfono U-6763 Belascoain y Neptuno Bodega.

SE OFRECE UNA COCINERA Y ayuda a limpiar, sabe hacer dulces para mucho tiempo en la colocación tiene buenas referencias y es muy formal. M-3633

SE OFRECE COCINERA ESPAÑOLA para cocinar solo o cocinar y limpiar a un matrimonio I-6019

SE OFRECE UNA ESPAÑOLA DE mediana edad para cocinar y limpiar a matrimonio solo, criado de mano o manejadora, es formal, tiene referencias. No tiene familia, duerme en la colocación Telf X-2227

DESEA COLOCARSE UNA JOVEN española para cocinar, no va fuera de la Habana, ni duerme en la colocación. Telf M-4626

SE OFRECE ESPAÑOL MAESTRO cocinero y repostero para casa particular y de comercio es limpio y formal; tiene referencias de las casas que trabajó cocina a la inglesa y a la francesa, española y criolla. Telf. A5-1762

DESEA COLOCARSE UNA SEÑORA de mediana edad de cocinera, sabe desempeñar su obligación y entiende de repostería y también se coloca con un matrimonio solo para cocinar y limpiar. Cocina a la criolla y a la española y también a la americana. Telf. FO-2795.

SE OFRECE MUCHACHA DE COLOR para cocinera o criada de manos, tiene referencias y duerme en la colocación, Sra. Rodríguez I-3552.

SE OFRECE ESPAÑOLA PARA COcinar, tiene buenas referencias. Informan en Soledad No. 20 U-2271.

SE OFRECE BUENA COCINERA PAra cocinar sólo o cocinar y ayudar o limpiar, desempeño una buena cocina, duermo en la colocación o fuera, según trato. 23, 407 esquina a J. F-2524.

SE OFRECE BUEN COCINERO ESpa.ol sin familia sabe hacer toda clase de comidas y repostería y pastelerío fina, helados y platos fríos, limpio y económiio en la corina, tiene referenrias sale al campo, pregunten por Antonio, particular M-4859

SE OFRECE PARA COCINAR Y LIMpiar muchacha formal y cumplidora con referencias. Informan en el M-6961.

COCINERA REPOSTERA ESPAÑOLA experta en platos fríos, con muy buenas referencias de casas conocidas. Informan en el A-7465.

SE OFRECE UNA EXCELENTE COcinera de color con muy buenas referencias, tengo buena sazón, sé variar platos, entiendo de dulces, soy limpia y cumplo bien con mi obligación. Lo mismo duermo que no duermo. M-7375.

SE OFRECE UNA BUENA COCINEra con magníficas referencias. También se coloca de criada de mano, manejadora o lavandera. Informes Herrera F-3019.

SE OFRECEN

119 COCINERAS-COCINEROS

SE DESEA COLOCAR UNA JOVEN española para cocinar, sabe de repostería. Tiene referencias. Informes M-3436.

OFREZCO MIS SERVICIOS PARA cocinar, soy fuerte, saludable y excesivamente limpia. Tengo buena sazón e inmejorables referencias. Se variar platos. Para la Habana o repartos me pago el viaje. F-3141.

SE OFRECE EXCELENTE COCINEra, es limpia cumple bien sus obligaciones, sabe variar de platos .Tiene referencias, sale para cualquier lugar, lo mismo duermo que no duermo. Teléfono M-3141.

SE OFRECE BUENA COCINERA PAra cocinar sólo o cocinar y ayudar o limpiar, desempeño una buena cocina, duermo en la colocación o fuera, según trato. 23, 407 esquina a J. F-2524.

SE OFRECE UNA BUENA COCINEra con referencias. Puede ayudar a la limpieza. Es limpia y trabajadora. Informan A-6858.

SE OFRECE BUENA COCINERA PAra cocinar sólo o cocinar y limpiar o ayudar desempeño una cocina de primera, duermo en la colocación o fuera según trato. Informes Aguila 759 esquina Monte. M-1149.

DESEA COLOCARSE UN JOVEN asiático cocinero repostero, cocinar a la criolla y española en casa particular y comercio, siempre cocinar en hotel restaurant, tiene buenas referencias, informan Telf. M-6564 por José Luo.

MAESTRO COCINERO OFRECE SUS servicios a casa particular o pensión sin pretensiones y buenas referencias Informan Telf F-5170

SE OFRECE UN COCINERO REPOStero. asiático joven sabe cocinar criolla, americana, francesa, española, pastelería, variando platos finos, son referencias buenas y bien limpio, desea colocarse en casa particular u hotel. Telf. A-9063.

JOVEN CHINO DESEA COLOCARSE cocinero repostero muy limpio, cocina española americana y criolla; tiene buenas referencias Telf. M-8420 y A-9427 preguntar por Rafael

CRIADO ESPAÑOL DE BUENA PREcensia práctico en todo servicio con referencias de casas donde ha trabajado. formal y trabajador, sabiendo hacer cocteles y planchar ropa de caballero. Informan Tintorería M-4363.

120 MANEJADORAS

SE DESEA COLOCAR UNA JOVEN española de manejadora o criada de manos. Dormir fuera. Telf. F-3024.

SE OFRECE UNA JOVEN INGLESA como manejadora, es cariñosa, sabe cumplir y tiene referencias. Telf. A-7977.

SE DESEA COLOCAR UNA MANEJAdora de mediana edad, es de color, tiene buenas referencias de manejadora es práctica en el manejo de bebitos va a los repartos informan en el M-8037 preguntar por Josefina.

SE OFRECE JOVEN MESTIZA PAra cuartos o manejar, sabe de costura con referencias y limpia, no importa ir a repartos, informan corrales 521 entre Indio y San Nicolás, Luisa.

..UNA ESPAÑOLA SE DESEA COlocar de manejadora o para los quehaceres de corta familia tiene buenas referencias informan F-2312

SE OFRECE UNA SEÑORA DE COlor para manejadora o limpieza y otra de cocinera repostera. Llame al Telf. U-1447.

DESEA COLOCARSE UNA JOVEN panameña de buena presencia, de manejadora, domina bien el español, le habla inglés al niño o de criada de cuarto, entiende algo de costura. Tengo recomendaciones. Llame Telf. FO-2789. No es agencia.

SE OFRECE UNA JOVEN PARA MAnejar, es cariñosa con los niños y sabe cumplir, va donde se ofrezca, desea familia buena, no tiene pretensiones. Informes Telf. FO-1992.

JOVEN DE COLOR DESEA COLOcarse para manejar en los repartos o en el Vedado, es formal, sabe inglés. FO-1077.

SE DESEA COLOCAR UNA MUCHAcha del campo, de color de manejadora o criada de mano. Llame al Teléfono U-6654 Trinidad.

123 COSTURERAS-MODISTAS

MODISTA SE OFRECE PARA CASA particular corta por figurín, tiene referencias U-2816

SE OFRECE PARA COSER EN CASA particular o taller una muchacha en la misma una criada por horas, en el Vedado Telf F-6279

125 CHOFERES

SE DESEA COLOCAR PARA CHOFfer o criada o cualquier trabajo, tiene referencias. Informan al teléfono X-1111 Preguntar por Jesús.

CHOFFER ESPAÑOL CON MUCHA experiencia y bien recomendado, desea trabajar en casa particular. Telf. U-6946

CHOFER ITALIANO DESEA COLOcarse en casa particular, buenas referencias F-6217.

CHOFFER ESPAÑOL JOVEN DE buena presencia desea colocarse en casa particular o comercio, tiene referencias y es práctico en el oficio pocas pretensiones. Telf U-2915

126 JARDINEROS

SE DESEA OLOCAR UN EXPERto injertador de árboles ctricos y aguacates y mangos, tiene grandes conocimientos en las enfermedades de los árboles, no tiene inconveniente en salir al interior de la República tiene referencias. Telf F-3217

DESEA COLOCARSE JARDINERO español en casa particular o finca, tiene buenas referencias Tel. A-4098

JARDINERO ESPAÑOL DESEA COlocarse en casa particular o finca, tiene buenas referencias. Telf A-4098

129 OFICINISTAS

JOVEN CUBANO DESEA EMPLEO oficina correspondencia tres años residencia en Inglaterra, actualmente en Jerez de la Frontera, trabajando corresponsal inglés-español en importante Casa Exportadora Vinos, Coñacs. Llame Telf M-9345. Informarán.

CONTABLE AL DIA EN LEYES FIScales y sociales. Once años administrador de industria. Referencias y bancarias. Prefiérese firma del interior o medio da en Habana. Suárez, Monte 561 Habana.

DESEA COLOCARSE UN JOVEN taquígrafo mecanógrafo y sabe inglés con experiencia de oficina, no tiene pretensiones y con buenas referencias Llame al Telf M-5405

SE DESEA COLOCAR UN JOVEN de taquígrafo y mecanógrafo, no tiene pretensiones, tiene quien lo recomiende informes al Telf. I-7233

NOTARIOS. CARTULARIO JOVEN con experiencia, sabe trabajar solo, buenas referencias, solicito empleo. Fernández, Aguacate 31 antiguo, teléfono A-6681

131 OFERTAS VARIAS

SE DESEA COLOCAR UNA SEÑORA para cuidar enfermo Jesús Peregrino 120 altos, preguntar por María

SEÑORA JOVEN ESPAÑOLA, FINA y educada, desea encontrar trabajo en casa honorable para cuidar enfermos o señora de edad, en horas del día. Sabe poner inyecciones y dar masajes. Informa en los Clasificados del DIARIO DE LA MARINA M-7915 Sra. Linares.

ESPAÑOLA DE MEDIANA EDAD DEsea colocarse acompañar señora, sabe coser, inyectar, dar masaje. No le importa salir fuera etc. Tiene magníficas referencias. Telf. U-2393.

SE OFRECE UNA SEÑORA CON muy buenas referencias para acompañar a una señora o cuidar niños hnérfanos puede dar clases elementales Dolores 704 Santos Suárez o por teléfono F-2303

M.E.C.D. 2016

AGOSTO 25 DE 1939 — DIARIO DE LA MARINA — EJEMPLAR: 5 CENTAVOS

EL PAPA HACE UN ANGUSTIOSO LLAMAMIENTO A LOS GOBIERNOS Y PUEBLOS DEL MUNDO PARA QUE ARREGLEN SUS DIFERENCIAS CON ACUERDOS MUTUOS

DESDE WASHINGTON

El papel moneda de curso legal como dinero

Especial para el DIARIO DE LA MARINA

Prosiguiendo nuestra serie de artículos relacionados con la cuestión de la moneda, basados en el cuaderno por Robert L. Owen otras veces mencionado, expondremos al lector algunas consideraciones de gran interés sobre la moneda de curso legal como dinero, en primer lugar, y su gran sustituto, el dinero-cheque moderno, o crédito bancario.

La moneda de curso legal que se halla en circulación, fuera de la Tesorería, —nos dice Mr. Owen— es usada como un medio de intercambio solamente cuando es empleada activamente como tal por un individuo. Aquella parte de dicha moneda guardada por los bancos con el fin de pagar cheques en efectivo está fuera de la circulación mientras no pase a las manos de alguno, quien a su vez la trasfiera a un tercero. Si un individuo retira del banco mil dólares en efectivo y lo guarda, esa cantidad queda inmediatamente sustraída como medio de intercambio a la circulación.

En el primer trimestre de 1933, por ejemplo, se originó una demanda extraordinaria de dinero en efectivo, o moneda de curso legal. Dicha demanda fué satisfecha mediante la emisión de cerca de dos mil millones de notas de la Reserva Federal, las cuales pasaron a manos de los bancos y de éstos a manos de los ciudadanos, que las exigían en pago de sus depósitos. La mayor parte de este dinero fué almacenado por los depositantes según lo retiraban de los bancos; una vez, sin embargo, que el público fué ganando confianza, casi todo dicho dinero retornó a los bancos. Asimismo durante la depresión de 1929-32 el almacenaje de moneda de curso legal por el público a expensas de los depósitos bancarios, y la restricción del dinero-cheque por los bancos, llegaron a ser tan grandes que cerca de mil ciudades y comunidades más pequeñas se vieron obligadas a establecer el sistema de trueque, o a emitir su propio dinero en forma de boletos, apelando algunas a ambos sistemas. El sistema de emisión de boletos en algunas grandes ciudades llegó a adquirir grandes proporciones, como por ejemplo, Detroit, con 40 millones de dólares, Milwaukee, 12 millones, y Atlanta, alrededor de 6 millones. Todos estos boletos fueron más tarde retirados.

Otro sustituto de la moneda de curso legal fué la emisión de certificados del Clearing-House. Durante la depresión llegaron a ser autorizados más de 600 millones de dólares en certificados, aunque fueron usados sólo en parte.

Una gran porción de la parte de la población menos acomodada no tiene su dinero en forma de depósitos bancarios, sino lo retiene a mano como tal. También la moneda de curso legal en posesión de las tiendas y casas de comercio para dar cambio a su clientela no funciona como un medio de intercambio en circulación, sino sólo como una reserva para poder fraccionar la moneda de mayor denominación. Como quiera que existen aproximadamente un millón y medio de tales tiendas y casas de comercio en los Estados Unidos, las cantidades de dinero que retienen fuera de la circulación en esa forma es enorme, excediendo con toda probabilidad a la que está en poder de los bancos. Del gran total de seis mil millones de dólares de moneda de curso legal fuera de la Tesorería es por tanto probable que no máe de la mitad circula como un medio de intercambio. El público necesitado de dinero contante y sonante lo retira del banco por medio de cheques, lo entrega en pago de servicios y mercaderías, pasando a los comerciantes, quienes a su vez lo depositan en el banco. Dado el caso de que los bancos necesitasen mayores cantidades de moneda, ellos poseen seis millones de dólares de reservas en los bancos del sistema Federal, convertibles en efectivo en cualquier momento, o pueden negociar empréstitos con los bancos del sistema Federal, presentando adecuadas garantías.

El papel moneda de los Estados Unidos es impreso en Washington, en el Bureau of Engraving and Printing, bajo grandes precauciones. Varias casas de la moneda, propiedad del gobierno, acuñan la moneda fraccionaria. Para el papel moneda se usa papel de la mejor calidad, con una trama de hilos de seda, y el grabado más fino posible, para hacer imposible la falsificación. Cuando los billetes se ensucian o rompen son devueltos a la Tesorería, donde son destruídos y reemplazados por otros nuevos.

DIPLOMATICUS.

La Habana, agosto 24 de 1939.

LA PRENSA ALEMANA INSISTE EN AFIRMAR QUE, LEJOS DE APACIGUAR A POLONIA, ESTAN ENVALENTONANDOLA

Danzig ha informado anoche que se halla cercada por el Sur y el Oeste por infantería y artillería polacas

Dos grandes trasatlánticos italianos que hacen servicio a Norte y Sur América han suspendido la salida, alegando averías en los motores. Publican en Rusia el Pacto hecho

BERLIN, agosto 14. (Transocean). El «Berliner Lokalanzeinger», que como todos los periódicos de Berlín publica sin interrupción ediciones especiales hoy jueves, escribe dos veces en un comentario de escasamente veinte líneas: «Peligro inminente». Como todos los demás periódicos alemanes, este diario pone en primera plana, con grandes caracteres, las noticias que hacen suponer un golpe de mano inminente de Polonia contra Danzig. En vista de la creciente amenaza a que se encuentra sometido Danzig, comienza a notarse en Berlín, si no nerviosismo una clara actitud decidida y, en la población, la creencia, cada vez más arraigada, que Polonia va a acelerar el ritmo del desenvolvimiento.

A las diez de la noche encontrabaso todavía el Ministro de Relaciones Exteriores con el Fuehrer y todos en Berlín esperan el comunicado con esa entrevista.

En la Wilhelmplatz, delante de la Cancillería, se halla apiñada, desde hace horas, una compacta muchedumbre. Teniendo en cuenta las noticias alarmantes de Polonia, los discursos de Chamberlain y de Lord Halifax, de hoy jueves, son recibidos negativamente en Berlín.

Se hace notar que ninguno de ambos hombres de Estado ha dirigido una sola palabra recomendando moderación a Polonia, sino que con su actitud han continuado animando y envalentonando el chauvinismo y el terror polaco contra la minoría alemana.

Danzig cercada por tropas polacas

DANZIG, agosto 24. (Transocean) Hoy jueves por la noche se comunica que la ciudad se halla cercada, al sur y oeste, por una división mixta polaca.

Dicha división está integrada por el Regimiento de Infantería 52, acuartelado en Zlotow; el Regimiento de Infantería 55, acuartelado en Lissa; el Regimiento de Infantería 65 y el Regimiento de Artillería No. 16, acuartelados en Graudenz.

Moviliza Holanda sus fuerzas

LA HAYA, agosto 24. (Transocean).—Hoy jueves por la tarde el Gobierno holandés ha decretado la movilización preliminar de todas sus fuerzas armadas.

Pasquines haciendo pública esta medida se han fijado ya en todos los lugares públicos del país.

Suspenden su salida dos grandes trasatlánticos italianos

ROMA, agosto 24. (Transocean). Los trasatlánticos italianos «Conte Di Savoia» y «Augustus», que debían zarpar hoy jueves de Génova, rumbo a Norte y Sur América, respectivamente, suspendieron su salida.

Como motivo se indica que ambos barcos tienen averías en el motor, desconociéndose la fecha de salida.

Publica «Iswestia» el tratado soviético-alemán

MOSCU, agosto 24. (Transocean). El órgano oficioso «Iswestia» reproduce en primera plana el texto del pacto germano-soviético, comentándolo como sigue: «El establecimiento de relaciones de buena vecindad en que se apoyan, además, amplias relaciones económicas, entre dos potencias tan fuertes como la Unión Soviética y Alemania, producirá a la fuerza la tranquilidad en la situación internacional, así como también contribuirá a robustecer la paz.

«Desde el punto de vista político-jurídico el tratado firmado ayer es un documento de suma importancia. Normaliza completamente las relaciones entre dos potencias muy grandes y ya, tan sólo por eso, sirve para estabilizar el equilibrio de la situación internacional en todo el mundo. Pone término a la hostilidad en las relaciones entre Alemania y la Unión Soviética, enemistad que los enemigos de ambas intentaron profundizar. La diferencia ideológica, la diferencia política de ambos sistemas, no debe oponerse al establecimiento de relaciones de buena vecindad entre la Unión Soviética y Alemania.

«Con la firma del tratado de no agresión del 19 de agosto, se producen las condiciones necesarias para el florecimiento de las relaciones amistosas entre los pueblos de la Unión Soviética y el alemán.»

ABANDONAN MOSCU LAS MISIONES MILITARES ENVIADAS POR FRANCIA Y LA GRAN BRETAÑA

LONDRES, agosto 24. (Transocean).—En las últimas horas de la tarde del jueves se ha sabido que la misión militar inglesa en Moscú abandonará dentro de las próximas cuarenta y ocho horas esta capital, siendo probable que regrese mañana viernes a Londres, vía Helsinki.

Los círculos competentes dejan entrever que la «súbita salida de la misión se debe a la situación indigna en que se encuentra».

La misión militar francesa hace idénticos preparativos.

Reciben órdenes los buques ingleses

El almirante Harold R. Stark (segundo a la derecha), al jurar fidelidad a la Marina de Guerra Norteamericana, y asumir el mando de la enorme flota del vecino país. Mr. Stark substituye al almirante William D. Leahy, que acaba de ser retirado del servicio, pero al que Roosevelt nombró Gobernador de Puerto Rico.

Siguió diciendo Su Santidad que la justicia puede abrirse camino sólo por la razón y no por las armas

El Secretario de Estado del Vaticano, Cardenal Maglione, que había comenzado sus vacaciones hace unos días, regresó rápidamente a Roma en vista de la situación internacional

ROMA, agosto 24. (Transocean).— El Sumo Pontífice dirigió hoy, jueves, por la noche, por la emisora del Vaticano un llamamiento, en italiano, al mundo, en favor de la paz.

S. S. Pío XII subrayó al comienzo de su alocución que ha llegado una hora de extrema gravedad para toda la humanidad y que el mundo se acerca a decisiones que su corazón no puede esperar, sin hacer antes una apelación a todos los hombres de la tierra.

«Aquí nos encontramos nosotros con vosotros y vosotros con nosotros, en una hora de gravísima responsabilidad, a fin de que por nosotros oigáis la voz de Nuestro Señor Jesucristo, nuestro Salvador, en el que depositan su confianza millones y millones de seres. En el nombre del Padre, del Hijo y del Espíritu Santo, levantamos nuestra voz ante el temor de un conflicto sangriento. Los ánimos hállanse tan sobreexcitados que todo hace temer la proximidad de un conflicto internacional. Por eso dirigimos nueva apremiante apelación a los gobiernos y pueblos del mundo para que superen esa desconfianza mutua y retornen a los días de acuerdos y comprensión recíprocos».

Después continuó S. S. diciendo que la justicia puede hacerse camino sólo por la razón y no por las armas. Por la paz puede salvarse todo, por la guerra perderse todo. Es por eso que pedimos a todos que colaboren en la obra pro-paz y que no lleguen a una acción que costaría sangre de hermanos y la ruina de la patria. La humanidad entera, y la vieja Europa, esperan justicia, pan, libertad y no el hierro que mata y aniquila. Como de nada servirían nuestras súplicas sin la asistencia divina, exhortamos a todo el mundo a elevar sus plegarias a lo alto, pidiendo que evite a la humanidad esta catástrofe.

Suspende sus vacaciones y regresa a Roma el Secretario del Estado Vaticano, Mons. Maglione

ROMA, agosto 24. (Transocean).— En vista de la gravedad de la situación internacional el Secretario de Estado del Vaticano, Cardenal Maglione, interrumpió súbitamente sus vacaciones comenzadas hace pocos días. Regresó hoy por la noche a Ciudad Vaticana. En su residencia veraniega de Castelgandolfo el Sumo Pontífica recibió hoy al Gran Maestro de la Orden de Malta, Príncipe Chigi Albani, así como al Obispo de Cagli y Pergola, Monseñor Campelli.

Tanto el Primer Ministro británico, Chamberlain, como el Ministro de Estado, Lord Halifax, reiteraron que Inglaterra hará buenas sus promesas a Polonia

El Rey Jorge, que había interrumpido sus vacaciones en Escocia, aprobó enseguida las medidas concediendo al Gobierno facultades dictatoriales por todo el tiempo que dure la crisis de Europa. Texto del discurso de Chamberlain ante la Cámara

LONDRES, agosto 24. (AP).—El primer ministro Neville Chamberlain dijo hoy al Parlamento que la nación se halla en inminente peligro de guerra, pidiéndole que sin demora aprobara los proyectos de ley que el gobierno ha sometido a su consideración.

El Rey Jorge, que había interrumpido sus vacaciones en Escocia, dió inmediatamente después su asentimiento a las medidas aprobadas por las Cámaras concediendo al gobierno facultades dictatoriales por todo el tiempo que dure la presente crisis en Europa.

Las dos Cámaras aprobaron las medidas propuestas por el gobierno sin someterlas siquiera a votación.

Esta noche el secretario de Relaciones Exteriores, vizconde Halifax suplicaba a Adolf Hitler que escuche el llamamiento de paz del Presidente Roosevelt, del Papa Pío y del Rey Leopoldo de Bélgica. Dijo que esperaba que «la razón aun prevalezca» antes de que «se tome alguna medida de la cual no sea posible volver atrás».

Desde muy temprano se notaba en Londres una atmósfera tal que hacía pensar en que es inevitable la guerra.

En primer término la suspensión de las vacaciones por el Rey Jorge VI, quien llegó al Palacio de Buckingham recibiendo casi inmediatamente a Chamberlain que fué a darle cuenta detallada de la situación internacional.

El anuncio hecho por los directores del Banco de Inglaterra de que se había elevado el tipo de redescuento del dos al cuatro por ciento aumentó la tensión y más tarde, antes de que se reunieran las Cámaras, el Embajador americano Kennedy publicó una nota aconsejando a los ciudadanos de su país que regresen cuanto antes a su país.

La Cámara de los Comunes presentaba una escena inusitada. Hasta la última pulgada de terreno había sido tomada. Varios miembros del gabinete estaba apiñados al banco ministerial y cuando el primer ministro se levantó a hablar parecía algo sobrecogido por la expectación y por el curioso silencio que se observaba en el salón.

Hubo pocas novedades en la relación cronológica de los acontecimientos de las dos últimas semanas.

Hablando con voz ronca y leyendo la mayor parte del tiempo las cuartillas donde había preparado el discurso, el primer ministro condenó a la prensa alemana por su violenta campaña contra Polonia y por haber publicado relatos circunstanciales de supuestos malos tratos a los alemanes que viven en Polonia.

Cuando dijo que por el hecho de que Inglaterra no haya firmado aun tratado con Polonia, mantiene en firme sus promesas, se interpretaron sus palabras como contestación a los rumores que habían circulado relativos a que la Gran Bretaña podría utilizar esa contingencia para salir de su difícil y peligrosa situación.

Sin embargo, hasta los miembros del cuerpo diplomático de Londres que son partidarios del apaciguamiento, están convencidos de que las tropas británicas marcharán a Alemania en el caso de que el Reich intente solucionar la cuestión polaca por la fuerza.

La determinación de la Gran Bretaña de apoyar a Polonia fué reiterada esta noche por el secretario de Estado Lord Halifax en un discurso que pronunció por radio.

Dijo en su discurso Halifax que hacía votos porque los llamamientos de paz del Presidente Roosevelt y del Papa Pío, de hoy, y el que hizo ayer el Rey Leopoldo de Bélgica encuentren «respuesta en los corazones de los hombres».

«Confío—dijo—que frente a todas las consecuencias de recurrirse a la fuerza y antes de que se tome ninguna medida de la cual no sea posible, volverse atrás, la razón puede prevalecer aun».

Declaró que si Alemania tiene causas de queja, no debe hacer el arreglo «cien veces más difícil» levantando la tensión, sino que debe «plantearlas al frío examen de la opinión pública del mundo».

Halifax dijo esta noche al mundo que si Alemania atacase a Polonia, la Gran Bretaña se vería obligada a ir a la guerra.

«No puede caber duda acerca de lo que queremos decir cuando hablamos de cumplir las obligaciones que hemos asumido», dijo.

Aseguró que el gobierno inglés «jamás ha tenido ni tiene hoy la más remota intención de atacar a Alemania», agregando:

«Si la política alemana pudiera dirigirse solamente a restaurar la confianza de Europa no pediríamos nada mejor para trabajar con Alemania y ayudar a resolver sus dificultades.

«Pero para que exista una inteligencia entre Alemania y la Gran Bretaña es necesario cierta certidumbre acerca del futuro de Europa y por esa razón nosotros nos sentimos obligados a hacer resistencia a todo intento de alterar el mapa de Europa por constantes apelaciones a la fuerza».

Los funcionarios de la Embajada alemana manifestaron hoy que no habían aconsejado a sus nacionales que salieran de Inglaterra.

El ministerio del Trabajo anunció que la huelga de 56,000 maquinistas y fogoneros que se había decretado para el sábado había sido dejada sin efecto.

El discurso del primer ministro Chamberlain ante la Cámara de los Comunes fué como sigue:

«En el último debate que tuvimos sobre política exterior el 31 de Julio observé que la situación de Danzig se estaba siguiendo con gran atención. Expresé entonces mi ansiedad por la celeridad conque se acumulaban las armas de guerra en toda Europa. Me referí también al envenenamiento de la opinión pública por medio de la propaganda y declaré que si eso pudiera detenerse y tomarse alguna acción para restaurar la confianza no creía que hubiera problema que no pudiera resolverse por medio de la discusión pacífica.

«Lamento tener que decir que no he visto ninguna señal de eso desde entonces, sino que por el contrario la posición internacional ha ido empeorando hasta hoy en que nos hallamos frente a inminentes peligros de guerra.

«En los primeros días del mes de agosto surgió una disputa entre el gobierno polaco y el Senado de Danzig acerca de la posición y facultades de ciertos funcionarios polacos de las aduanas. No se trataba de una cuestión de gran importancia y muchas dificultades más agudas se habían arreglado fácilmente en el pasado en condiciones de menor tirantez y aun en este caso, ambas partes iniciaron conversaciones la semana pasada.

LA CAMPAÑA DE PRENSA

Mientras estas se efectuaban la prensa alemana abrió una violenta campaña contra el gobierno polaco. Declaraban los periódicos que Danzig no podía ser objeto de ninguna conferencia ni de compromiso alguno, sino que tenía que ser devuelto al Reich inmediata e incondicionalmente.

Siguió la prensa la campaña y mezcló en ella al Corredor Polaco y atacó por entero la actitud del gobierno de Polonia y publicó relatos circunstanciales sobre el mal trato de que eran objeto los alemanes residentes en el vecino país.

«Aunque no hemos contado con medios para comprobar la exactitud de esos relatos, no puede por menos que chocarnos el hecho de que esa campaña tuviera gran semejanza con la que se llevó a cabo respecto a los alemanes del Sudetén. Debemos recordar también que existe una importante minoría polaca en Alemania y que el trato de esa minoría ha sido objeto de amargas quejas por parte del gobierno de Varsovia.

«No hay tema que pueda despertar más la animadversión en cualquier país que el del mal trato a las gentes de su raza que residen en otro país. Es un asunto que ofrece los materiales más inflamables, los que en la mayoría de los casos provocan una conflagración general.

LAMENTA LOS INCIDENTES

«En estas circunstancias no podemos por menos que lamentar profundamente tales incidentes que, de ser ciertos, sin duda alguna excitarían simpatía por las víctimas, e indignación contra los autores de ese supuesto maltrato en el caso de que se utilizaran para amargar más aún la atmósfera y elevar la temperatura al punto de peligro.

«Debe convenirse, según creo, que frente a esta campaña, las declaraciones de los estadistas polacos acusaron una gran calma y gran dominio de sí. Los líderes polacos, aunque firmes en su determinación de resistir cualquier ataque a su independencia, no adoptaron ningún tono provocativo. Siempre estuvieron dispuestos —de eso estoy seguro— y lo están ahora también a discutir sus diferencias con el gobierno alemán siempre que las discusiones se desenvolvieran sin amenazas de fuerza o de violencia y con alguna confianza en que el acuerdo a que se llegara sería respetado en su letra y en su espíritu.

PREPARATIVOS MILITARES

«La campaña de prensa en cuestión no fué el único síntoma que recordase de manera ominosa experiencias pasadas. En Alemania se hicieron preparativos militares en tal escala que ese país se halla actualmente en condiciones de hacer una guerra.

«Al principiar esta semana tuvimos noticias de que las tropas alemanas comenzaban a marchar hacia la frontera polaca. Se puso entonces de relieve que una crisis de primera magnitud se acercaba y el gobierno resolvió que había llegado el momento de pedir la aprobación del Parlamento para nuevas medidas de defensa.

ALZA DEL TIPO BANCARIO

«El alza del tipo bancario es hoy una medida normal de protección adoptada con el propósito de defender nuestras reservas en un período de incertidumbre. En vista de la actitud del gobierno de Berlín, el gabinete ha considerado su deber no dejar ningún posible motivo a la incomprensión. La mayor calamidad que pudiera ocurrir al mundo no es deseada por nuestro pueblo ni por el pueblo alemán. No podemos estar de acuerdo en que la única manera de asegurar los intereses nacionales es derramando sangre o destruyendo la independencia de otros estados.

«Esa era la situación el martes pasado. Después en Berlín y en Mosse anunció que iban a tener lugar negociaciones y que era probable que pronto se concertase un pacto de no-agresión entre los dos países.

«No intento ocultar a la Cámara que el anuncio causó gran sorpresa al gobierno, sorpresa muy desagradable por cierto. Desde hace algún tiempo se ha venido hablando de inminentes cambios en las relaciones entre Alemania y el gobierno soviético, pero Moscú en ningún momento nos dió la menor indicación de tales cambios, ni a nosotros ni a los franceses.

LAS NEGOCIACIONES CON RUSIA

«La Cámara podrá recordar que el 31 de Julio hice notar que había dado un paso casi sin precedentes. Dije que habíamos demostrado nuestra gran confianza y vehemente deseo en llevar a feliz conclusión las negociaciones con la Unión soviética con el acuerdo de enviar a nuestros soldados, marineros y aviadores a la Rusia soviética para discutir juntos los planes militares antes de tener la completa seguridad de que llegaríamos a un acuerdo sobre las cuestiones políticas.

«Sin embargo, movidos por las observaciones del Secretario de Relaciones Exteriores de Rusia, de que si lográbamos terminar con éxito nuestras discusiones militares, el acuerdo político no presentaría dificultades invencibles, enviamos la misión militar.

«La misión británica llegó el 7 de agosto. Fué calurosamente recibida, en forma altamente amistosa, y las discusiones se desenvolvían sobre bases de mutua confianza cuando se lanzó esta bomba.

«Es altamente perturbador que mientras estas conversaciones se desarrollaban sobre tales bases, el gobierno soviético negociaba secretamente con Alemania para una finalidad que a primera vista es incongruente con los objetivos de su política exterior, según creemos. No me propongo en la tarde de hoy emitir un juicio definitivo sobre este incidente. Creo que eso resultaría prematuro y no lo haré hasta que tenga la oportunidad de consultar al gobierno francés sobre el significado y consecuencia del texto del pacto que no se publicó esta mañana.

«En Berlín se aclama el pacto con extraordinario cinismo como una gran victoria diplomática que elimina todo peligro de guerra, puesto que nosotros y los franceses ya no queremos cumplir nuestras obligaciones hacia Polonia. Creemos que es nuestro primer deber eliminar tan peligrosa impresión.

«La Cámara recordará la promesa que hicimos a Polonia antes de que se hablara de ningún convenio con Rusia y en manera alguna depende de que se llegue a tal convenio. ¿Cómo podríamos volvernos atrás, con honor, de obligaciones que hemos repetido tantas veces? Por eso nuestro primer acto fué publicar una declaración en el sentido de que nuestras obligaciones para con Polonia y los demás países no se han alterado.

«Estas obligaciones descansan en declaraciones hechas a la Cámara de los Comunes, las que se llevarán a efecto en tratados que actualmente se encuentran en un período avanzado de negociación.

«Esos tratados, cuando estén concluídos, formalmente definirán nuestras obligaciones, pero en ninguna manera podrán alterar las obligaciones de mutua ayuda que ya han sido recíprocamente aceptadas.

NUESTRAS MEDIDAS FUERON DE PRECAUCION

«El comunicado que dimos a la prensa después de la reunión del gabinete en la presente semana, hablaba también de ciertas medidas en defensa que hemos adoptado. Como ya he dicho, Alemania tiene su inmenso ejército bajo las armas y preparativos militares de todas clases se han llevado a efecto en ese país en vasta escala. Las medidas que hemos tomado hasta ahora tienen el carácter de precaución. Nada puede afectar a la determinación de poner a este país en estado de preparación necesaria para hacer frente a cualquiera contingencia, pero deseo repudiar enfáticamente cualquiera sugestión en sentido de que se trata de una amenaza para ayudar a los amigos a defenderse contra la fuerza.

«Si los vecinos que desean vivir en paz y en relaciones amistosas ven que uno de ellos adopta al parecer una actitud agresiva y hace preparativos para la acción, no es amenaza que los demás anuncien su intención de ayudar al que puede ser víctima de esa amenaza.

«Los miembros de la Cámara habrán advertido que hoy se ha anunciado el tipo del banco al cuatro por ciento. La Cámara reconocerá que esta es una medida protectora normal adoptada con el fin de defender nuestros recursos en período de malestar. Los ciudadanos en general pueden prestar una gran ayuda en esta cuestión. El público puede cooperar reduciendo en todo lo posible las peticiones directas o indirectas de divisas para compras en el extranjero, y también observando escrupulosamente el ruego hecho por la Cancillería del Exchequer en el sentido de que el capital no debe ser enviado al extranjero ni debe salir del país más dinero que el estrictamente necesario para el normal desenvolvimiento de los negocios.

INGLATERRA NO RETROCEDERA

«En vista de la actitud de Berlín, a la cual ya me he referido, el gobierno de Su Majestad cree de su deber no dejar la menor duda respecto a su actitud y así lo habrá hecho el Embajador de Su Majestad acerca del gobierno alemán.

«El objeto de mi comunicación al Canciller alemán fué reiterar nuestra posición y procurar que no exista la menor duda sobre ella. El Gobierno de Su Majestad lo ha considerado muy necesario en relación con las noticias que recibimos sobre los movimientos militares que estaban teniendo efecto en Alemania y después el proyectado pacto germano-soviético.

LA GUERRA ANGLO-ALEMANA: UNA CALAMIDAD

«Por tanto digo claramente como lo hice en el comunicado que se publicó después del Consejo del martes que si se presentara el caso, el gobierno de Su Majestad está resuelto y preparado a emplear sin demora todas sus fuerzas a su disposición. En numerosas ocasiones he declarado mi convencimiento de que la guerra entre nuestros dos países sería la mayor calamidad que pudiera ocurrir y que no la desean ni nuestro pueblo ni el pueblo alemán. Con este hecho presente he informado al Canciller alemán que a nuestro juicio no hay nada en las cuestiones que han surgido entre Polonia y Alemania, que no pueda resolverse sin el uso de la fuerza con sólo que se pudiera restaurar la confianza.

«Las negociaciones pudieran, como es natural, tratar también sobre las quejas que han formulado las dos partes sobre el trato a las minorías, pero la respuesta del Canciller de Alemania incluye lo que equivale a una reiteración de la tesis alemana de que en los asuntos de la Europa oriental, Alemania debe tener libertad de acción. Si nosotros o cualquier otro país que tenga menos intereses directos interviniera, la responsabilidad del conflicto sería nuestra. Esta tesis ignora por completo la posición de la Gran Bretaña. No tratamos de proclamar posiciones especiales para nosotros en la Europa oriental. No pensamos en pedir a Alemania que sacrifique sus intereses nacionales, pero no podemos estar de acuerdo en que los intereses nacionales solamente se pueden asegurar mediante la efusión de sangre o la destrucción de la independencia de otros estados.

«Con respecto a las relaciones entre Polonia y Alemania el Canciller alemán se refiere en su respuesta al ofrecimiento que hizo a principios de este año para el arreglo de esas cuestiones por los métodos de negociación. Repetidamente he rechazado las alegaciones de que nuestras promesas a Polonia de garantizar su independencia han motivado la negativa del gobierno de Varsovia a aceptar tales proposiciones. Las garantías, de hecho, no se dieron hasta después que los polacos rechazaron las proposiciones alemanas.

«En vista de lo delicado de la situación nos abstenemos de todo comentario acerca de las comunicaciones que se cruzaron los dos gobiernos. Esa catástrofe no nos ha llegado aún. Por tanto esperamos que la razón y la sensatez encuentren su camino.

FRANCIA SIGUE JUNTO A GRAN BRETAÑA

«Los pronunciamientos hechos recientemente y los que hago hoy, reflejan puntos de vista que estoy seguro que comparte el gobierno francés con quien mantenemos íntimo contacto persiguiendo nuestras bien establecidas relaciones cordiales.

«Como es natural, nuestra atención se dirige hacia los Dominios. Agradecemos mucho los cálidos pronunciamientos hechos por los ministros de todas las porciones de la comunidad británica y las indicaciones que han dado de vez en cuando y en algunos casos recientemente como ayer para demostrar su simpatía por nuestros esfuerzos en pro de la causa de la paz.

«En el desafortunado caso de que resultaran baldíos, constituyen un motivo de profundo estímulo para nosotros en estos críticos tiempos. La Cámara habrá advertido con gratitud el llamamiento a la paz hecho ayer por el Rey Leopoldo a los jefes de estado de las naciones del grupo de Oslo que se reunieron en Bruselas y de lo que he dicho se deduce que el gobierno de Su Majestad participa de la esperanza contenida en ese llamamiento y confía en sus efectos.

«El secretario de Relaciones Exteriores en el discurso que pronunció el 29 de junio en el Real Instituto de Asuntos Exteriores dió a conocer las bases fundamentales de la política exterior británica. Creo que ese discurso mereció la general aprobación. Dijo en primer lugar que estamos resueltos a resistir a los métodos de fuerza. Después reconoció que el mundo desea seguir métodos constructivos para la paz.

«Nosotros queremos ver el orden internacional establecido sobre bases de mutua comprensión y confianza. No podremos establecer tal orden a menos de que se conforme a ciertos principios que son esenciales a la confianza. Esos principios tienen que incluir el respeto de los compromisos internacionales y la renuncia al uso de la fuerza para el arreglo de las diferencias.

HEMOS HECHO LO POSIBLE POR MANTENER LA PAZ

«Porque esos principios a los cuales concedemos tan vital importancia nos parecen hallarse en peligro hemos aceptado estas tremendas responsabilidades que no tienen precedentes. Si a pesar de todos nuestros esfuerzos por hallar el camino de la paz —y Dios sabe que hemos hecho todo lo posible—, si a pesar de todo nos vemos obligados a embarcarnos en una lucha que ha de traer sufrimientos y miseria a toda la humanidad y cuyo final ningún hombre puede prever; si eso ocurriera, no lucharemos sino por la conservación de esos principios de que he hablado y cuya destrucción significa la destrucción de todas las posibilidades de paz y seguridad para el mundo.

«La paz o la guerra no dependen de nosotros y confío que los responsables de ella pensarán en los millones de seres humanos cuya suerte depende de su acción. En cuanto a nosotros tenemos un país unido a nuestro lado y en estas críticas horas actuales en la Cámara de los Comunes estaremos unidos esta tarde y demostraremos al mundo que lucharemos como una nación unida».

POR QUE PACTO EL SOVIET CON ALEMANIA

Si sobre los resultados bélicos la humanidad se interroga ¿cuándo hará que estalle la guerra? y ¿a cuáles naciones ha de envolver en sus inevitablemente fatales consecuencias?, en el aspecto ideológico la doble pregunta que surge en todos los labios, con motivo del pacto ruso-alemán, es:

—¿Se comunizarán los alemanes?

—¿Se nazificarán los rusos?

En realidad, todas las circunstancias tienden a demostrar que si llegara a producirse, con motivo del acercamiento, la absorción de una idea política por otra, la deformada doctrina de Carl Marx lleva todas las de perder.

Fundamentalmente no hay tal bolshevikismo en la propia Rusia. Los cálculos más optimistas de John Gunther y de Emil Ludwig limitaban hace dos años a un cinco por ciento de la población moscovita el total de afiliados sinceros, dentro de la nación, al grupo «rosado» de Stalin, quien, por su parte, muestra cada día más empeño en borrar toda huella de las arbitrarias teorías—tan arbitrarias como impracticables—que sentó la Primera Internacional. De ahí que, inferiores en sentido ideológico, en cultura y en otros aspectos, los llamados bolshevikis de hoy sean algo semejante a los menshevikis de antaño.

El peligro interior y el exterior

Un peligro constante acecha en su territorio al Gobierno del Soviet. Rigiendo al pueblo con un régimen de terror, del cual no se libran ni los más adictos, el volcán de la insatisfecha, de la defraudada conciencia rusa, está siempre amenazando con la devastadora erupción. Ninguna de las promesas de mejoramiento hechas por el comunismo; nada de aquello que anunciaban los líderes soviéticos en programas y discursos; remedo alguno del «Paraíso de los Trabajadores» aparece en la realidad nacional. Los salarios, ficticios, que no permiten adquirir un par de zapatos a los obreros y la más cruel de las opresiones en todos los órdenes, imperan bajo una organización político-social digna de ser calificada con el decisivo dicho español: «ni chica ni limoná».

En tales circunstancias, no es difícil, pues, que Stalin se decida a realizar un nuevo ensayo político, proclamando las virtudes del nacionalsocialismo infiltrándolo en el espíritu del siempre dúctil pueblo ruso.

El les mostrará cómo, bajo el régimen de la suástica, los obreros alemanes tienen automóvil propio, mientras el bolshevikismo no les permite poseer unos simples patines; y les expondrá igualmente que, pese a su falta de recursos, el método hitlerista permite una ración alimenticia mucho mayor que la consignada en el homeopático «menú» de los trabajadores de un país gran productor como Rusia.

Y aunque sólo sea basada en que su situación empeorar no puede, «la masa» moscovita se dejará amoldar una vez más por sus líderes.

Así piensa conjurar Stalin, seguramente, el peligro interior. En cuanto al exterior, ¿no le han enseñado bastante las guerras de España y de China? ¿No quedó demostrado hasta la saciedad lo inútil de sus armamentos y aun lo de sus estrategas políticos y militares? Alemania terminó su inexpugnable línea Siegfried, que la convierte, por el frente occidental, en el héroe de la leyenda teutónica, librándola del peligro de un ataque francés, y dejándola en condiciones de actuar a su albedrío en el frente oriental contra Polonia... y contra quien le salga al paso. Stalin recuerda cómo Alemania derrotó a Rusia cuando el ejército austriaco era una carga más que un auxilio para las fuerzas de Guillermo II; y piensa, con buen juicio, después de todo, que hoy sería peor el asunto.

Un ejército sin moral patriótica, unos tanques propicios al «encangrejamiento», unos aviones «ratas» para los que cualquier enemigo resulta «gato» o «perro», una aliada con la línea Siegfried de por medio y otra con problemáticas posibilidades de ayudarla desde su territorio distante, no son, en realidad, estímulos suficientes para pelear—llevando ella el peso de la campaña en el frente oriental, el que le interesa más a la expansión alemana—en defensa de una de sus más ancestrales enemigas: Polonia.

Más cómodo, positivo, e infinitamente menos riesgoso le resultaba evitar el conflicto con Alemania, ofrecerle, como hasta hoy lo ha hecho, su petróleo y su trigo y esperar sin preocupaciones su participación en el nuevo reparto de la frágil Polonia.

Desdichadamente las perspectivas no son favorables para el predominio de las dos únicas, grandes y positivas democracias—Inglaterra y Francia—; pero resulta a todas luces más factible para el futuro del equilibrio social un entendimiento con la Alemania nazi que con la Rusia soviética.

Y algo es algo en las presentes circunstancias.

B. JIMENEZ PERDOMO

Barreras submarinas fueron colocadas en las costas inglesas

Bélgica ha adoptado ya medidas de protección y defensa de fronteras

LONDRES, agosto 24. (Havas). —Radio-Británico informa esta noche a la navegación internacional que se han sumergido varias barreras, formadas con cascos de buques viejos, entre Hostesand Fort y Nomansland Fort, cerca de la costa de Cornwall, y que se han colocado las señales reglamentarias indicadoras de «restos hundidos». Todos los buques deben pasar entre las dos barreras. Además, en la costa de Escocia, todos los pasos que conducen a Scapa Flow, o sea los de Kirk Soung, Skerry Sound, East Weddel Sound y Burry Sound, son impracticables desde ahora para los barcos mercantes.

BRUSELAS, agosto 24. (Havas.)— El general Denis, Ministro de Defensa Sacional, declaró esta noche que ya los principales elementos del despositivo de seguridad belga han sido emplazados. El Gobierno belga no tiene la intención de aplicar medidas costosas, jue puedan alarmar a la población aún más de lo que está, y mientras su utilidad no sea reconocida por todos. En un período tan difícil como el que vive Europa, manifestó también el general Denis, lo principal es mantener la calma y la sangre fría, aunque esto no quiere decir que la evolución de los acontecimientos no pueda obligarnos a tomar nuevas medidas.

Todo el Gabinete boliviano presentó ayer la dimisión

LA PAZ, agosto 24 (AP).—Se anunció esta noche que el gabinete había presentado la renuncia al presidente provisional, general Quintanilla, dejándolo en libertad para que designe a las personas que han de colaborar con él en el gobierno.

El Presidente provisional de Bolivia desea que termine la dictadura

LA PAZ, Bolivia, agosto 24.— (AP).—Los líderes de los tres partidos políticos de Bolivia revelaron hoy que el Presidente Provisional Carlos Quintanilla ha indicado que se convoque a elecciones para reemplazar la dictadura instituída por el difunto Presidente Germán Busch.

El país se hallaba bajo una rígida dictadura bajo Buch, quien se suicidó ayer. El ministerio de Propaganda anunció su muerte como suicidio, agregando que en vano intentó impedirla su cuñado.

MOSCU, agosto 24. (Reuter.) — Las Misiones militares británica y francesa desistieron de partir de Moscú esta noche, como habían decidido previamente. No se quiso explicar el motivo de este cambio en los planes, limitándose los jefes de ambos grupos de oficiales, o sea el almirante Plunkett, del inglés, y el general Doumenc, del francés, que «es posible que ambas Misiones se marchen mañana, por la vía aérea.»

M.E.C.D. 2016

SUPLEMENTO DIARIO EN ROTOGRABADO

DIARIO DE LA MARINA

ACTUALIDAD NACIONAL E INTERNACIONAL

LA HABANA, Viernes, 25 de Agosto de 1939

VICTOR MANUEL DE ITALIA.

FRANKLYN D. ROOSEVELT.

EL PRESIDENTE de los Estados Unidos, Mr. Roosevelt, apreciando en todo su valor el crítico momento de Europa, ha dirigido un mensaje al Rey de Italia Víctor Manuel, por medio del cual le hace una apelación en favor de la paz. La alta trascendencia de este escrito es considerada en estos momentos por el soberano de Italia. (Fotos Wide World)

EL PRIMER MINISTRO de la Gran Bretaña, Neville Chamberlain, quien en un discurso de tonos enérgicos, advierte a Europa el peligro de una guerra inmediata. En esta foto se ve al político británico descendiendo del avión el año pasado, cuando la paz de Europa también se hallaba en peligro. (Foto Wide)

PARA CONMEMORAR el Centenario de la Fotografía, el Club Rotario organizó la sesión-comida de ayer, que tuvo un carácter extraordinario. En estas fotos: el Alcalde interino de la Habana, doctor Rivero, y el doctor Luis Machado hablando sobre tan importante acontecimiento. Además, aparecen: la presidenta del Lyceum, los doctores Herrera, Gárate, Añorga, Correa y otras destacadas personalidades. (F. D.)

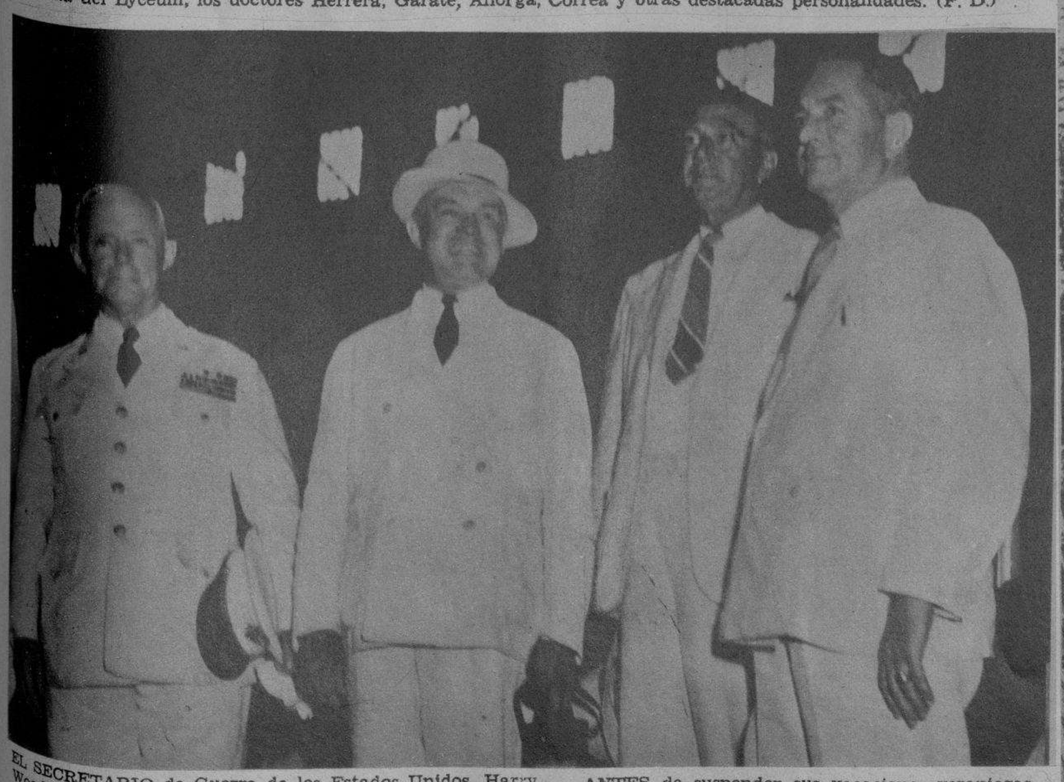

EL SECRETARIO de Guerra de los Estados Unidos, Harry Woodring (en el centro) llevó a cabo hace pocos días una visita de inspección a las obras nuevas de defensa que se han realizado en la zona del Canal de Panamá, «la más vital cadena de defensa del país»—según declaró el propio alto funcionario americano. Aquí le vemos a su llegada a Balboa (Zona del Canal) con el Mayor General Stone, comandante de la Zona, el Mayor General Maubourgne y el Brigadier General Clarence S. Ridley, gobernador general. (F. W.)

ANTES de suspender sus vacaciones veraniegas—debido a la crisis europea—el Presidente de los Estados Unidos, F. D. Roosevelt, hizo unas declaraciones a la prensa, en Campo Bello. El mandatario americano expuso a los compañeros americanos algunos de sus planes políticos concernientes a la Unión y relativos a la política internacional del país. (Foto Wide)

M.E.C.D. 2016

4

5

6

Modelos de Bette Davis

BETTE Davis es la artista de la sencillez. Y su orgullo mayor consiste en esto precisamente. La molesta todo lo elaborado, todo lo fastuoso; y en su vida, en sus acciones y en sus trajes, refleja su carácter sincero y ajeno a todo alarde de ostentación.

He aquí algunos de los últimos modelos de vestidos creados para ella por las casas de modas de más fama de Hollywood, que tienen que atenerse a las órdenes terminantes de la genial artista de Warner.

1. Sencillo vestido de mañana, hecho del nuevo material mezcla de seda y de hilo, muy fresco y práctico para los meses de calor. Es de fondo blanco con flores de colores azules y rojas y un pequeñísimo vivo rojo señalando el canesú y los puños de la manguita corta de bullón. Las sandalias, de las llamadas de plataforma, tienen la plataforma roja y el resto de paja tejida con una mezcla de colores blanco, rojo y azul.

2. Otro lindo vestido de mañana, de crepé azul-piedra, con rayas blancas trenzadas imitando gruesos cordones. El vestido no necesita más adorno que un bies de bengalina blanca, que se anuda con un lazo en el cuello.

3. Traje de playa en forma de bata, con bastante vuelo en la falda, que se recoge en el talle. Es de género esponjoso blanco con rayas rojas y lo más original es la capucha. El cinturón es de cuero amarillo con un cangrejo rojo del mismo cuero. Las sandalias son azules y blancas.

4. Sencillo abrigo de verano de franela de lana blanca con ligera mezclilla color marrón, que apenas se advierte en el tejido. Original sombrero de forma payesa, sin copa, de gruesa paja de seda color crema.

5. Vestido de tarde de chiffón estampado en tonalidades lila y fusia, con toques verdes, grises y blancos. El bolero es de suave franela verde pespunteado en forma de guata. Sombrero alón de paja en color natural, completamente sencillo, con largo velo azul colgando por detrás. Los zapatos, guantes y bolso son de cabritilla blanca.

6. Otro atavío de tarde de suma distinción y originalidad. Sencillo vestido de merino negro con chaquetilla escocesa de suaves tonos grises. El cuello del vestido está formado con bellísimas violetas de cristal. El sombrerito de visera, levantado en el lado izquierdo, lleva un doble drapeado de chiffón, gris plomo y gris plata, que cuelga sobre la espalda. El precioso bolso y los guantes son de cabritilla negra.

7. Vestido de noche y de comida, de crepé azul eléctrico, con la falda cortada en cuatro paños acampanados y amoldada perfectamente al talle por el ancho cinturón en forma de corpiño. El bolero, cerrado hasta el cuello con cierre automático, está bordado en sedas azules, amarillas y marrón. Sin el bolero el vestido tiene un gran escote de pico por delante, quedando la espalda y los hombros completamente desnudos.

María FERNANDA ALTAMIRA
Hollywood, agosto. 1939.

2

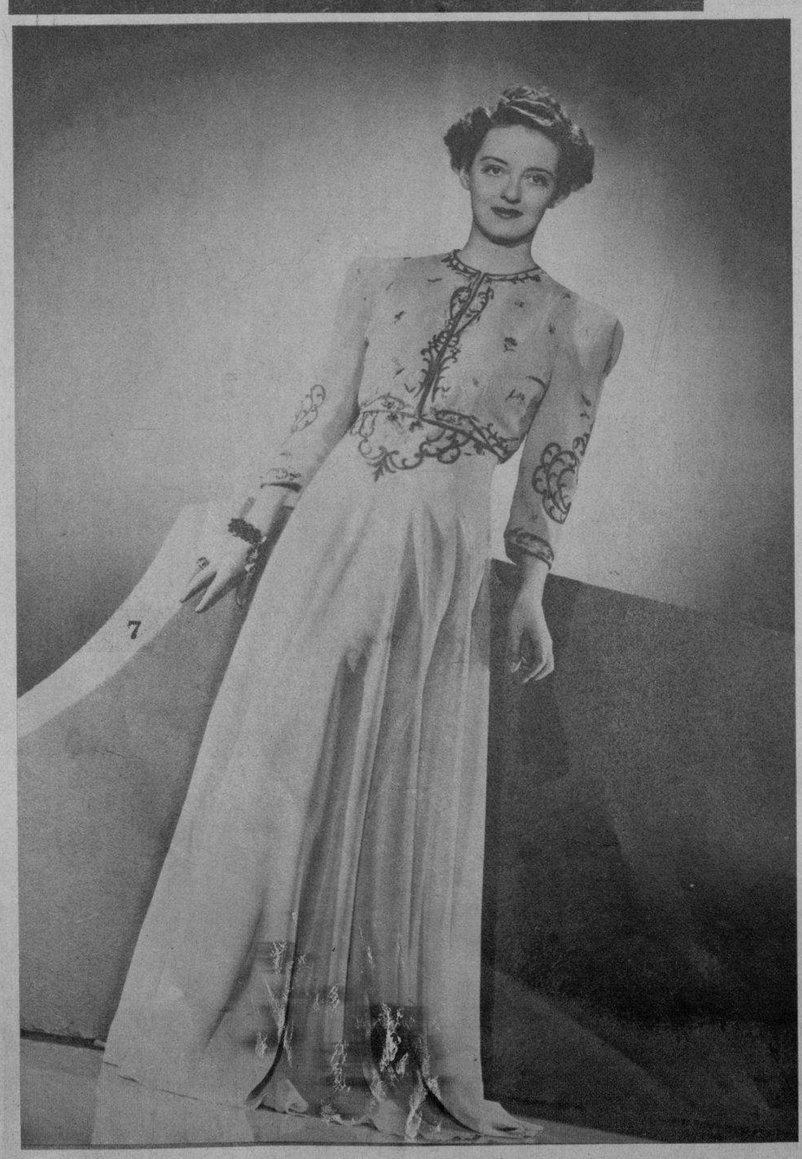
7

1

3

M.E.C.D. 2016

EL JEFE del Ejército polaco, Mariscal E. Rydz-Smigly, quien hace días pronunció un discurso en Cracovia (la segunda ciudad polaca) asegurando que su país estaba dispuesto a la lucha. (Foto Wide)

EL ZAMETK, o Palacio Presidencial de Varsovia, donde reside el Presidente Ignatz Moscicki. En tiempos de la Rusia Zarista, fué la residencia de los gobernadores rusos. (Foto Wide)

LOS POLACOS llevaron excelentes relaciones con Alemania, hasta hace meses. El Canciller Joseph Beck (derecha), acompañado por el Embajador polaco en Berlín, Lipski (a la izquierda), fueron recibidos, a la llegada del primero a Berlín—hace algún tiempo—por el general alemán Von Fritsch (en el centro). (Foto Wide)

LA HORA GRAVE EN LA CRISIS EUROPEA

Por momentos parece precipitarse el desenlace de la crisis europea, perfilándose ya los puntos capitales de la misma. Aunque los buenos oficios de distintas potencias intentan detener ese momento dramático, la atmósfera, densamente cargada en las últimas horas, trae a la actualidad numerosas figuras centrales del presunto drama, algunas de las cuales recogemos en esta página, especialmente las más destacadas de Polonia, lugar por donde, al parecer, pueden producirse los primeros choques.

EL JEFE del Estado Mayor Alemán, Von Brauchistch, que tiene la responsabilidad de las operaciones. (Foto Wide)

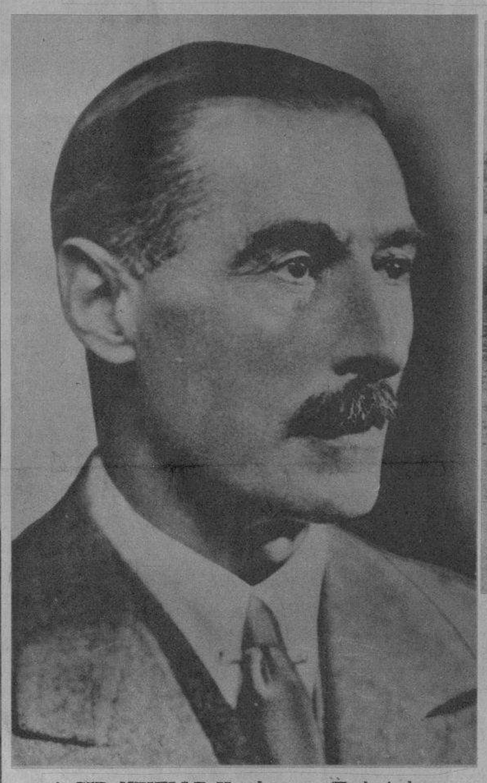

A SIR NEVILLE Henderson, Embajador británico en Alemania, le ha cabido el papel más ingrato de los últimos días: el de transmitir al gobierno alemán las instrucciones de su gobierno, mediante las cuales Inglaterra intenta detener la acción alemana en Dantzig. Henderson visitó al Fuhrer; y la prensa en general, especialmente DIARIO DE LA MARINA en su extensa información han dado a sus lectores la impresión de esa entrevista. (Foto Wide)

POLONIA cuenta con 10 regimientos de tanques: unos 1.000. Aquí un grupo de ellos, durante las recientes maniobras celebradas cerca de la frontera alemana. (Foto Wide)

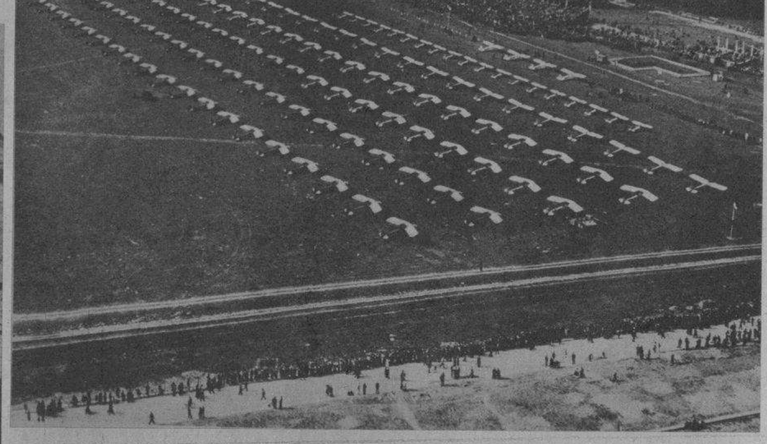

APARATOS de caza de la aviación polaca, durante una demostración aérea realizada en Varsovia. Polonia tiene unos 1.500 aviones de distintos tipos. (Foto Wide)

BATERIAS antiaéreas motorizadas polacas, que participaron hace poco en unas maniobras cerca de Varsovia (la capital). (Foto Wide)

EL CONDE Eduardo Raczinsky, Embajador polaco en Londres, a la salida del Foreing Office, de Londres. El rostro del diplomático—captado hace días—nos revela su satisfacción. Inglaterra acababa de conceder a Polonia sendos créditos para armamentos. (Foto Wide)

CHAMBERLAIN y el Canciller Hitler han vuelto a hablar. Pero ahora, por medio de los embajadores de Inglaterra en Berlín, y de Alemania en Londres. ¿Volverán a encontrarse en condiciones parecidas al año pasado, fecha en que se hizo esta foto? (Foto Wide)

EL ESTADO MAYOR alemán se reunió hace poco con Hitler. A su lado—junto al Canciller, y discutiendo con él las particularidades de un mapa de Polonia—aparece el general en jefe del ejército germano, Von Brauchistch, el cual, en una apelación reciente ha explicado la gravedad de la situación. (Foto Wide World)

M.E.C.D. 2016

NUESTRO «DIARIO DE LA MARINA HABLADO» dió, en su trasmisión del miércoles pasado, de 7 a 8 p. m., un bello diálogo sostenido entre la ilustre recitadora cubana Dalia Iñiguez y nuestro compañero Aristigueta, que aparecen delante del micrófono, acompañados del redactor Dr. Almodovar y el locutor señor Navarrete. (Foto D. M.)

LA GRAN ARTISTA Mercedes Simone, «El Corazón hecho Tango», artista exclusiva de la Cadena Crusellas, aparece en esta foto con el señor Ramón López, vicepresidente de Crusellas y Co., en el acto de serle entregada al señor Orfirio Mena, en Santa Clara, la Villa Jabón Candado que se ganó en el Concurso del Millón. (Foto D. M.)

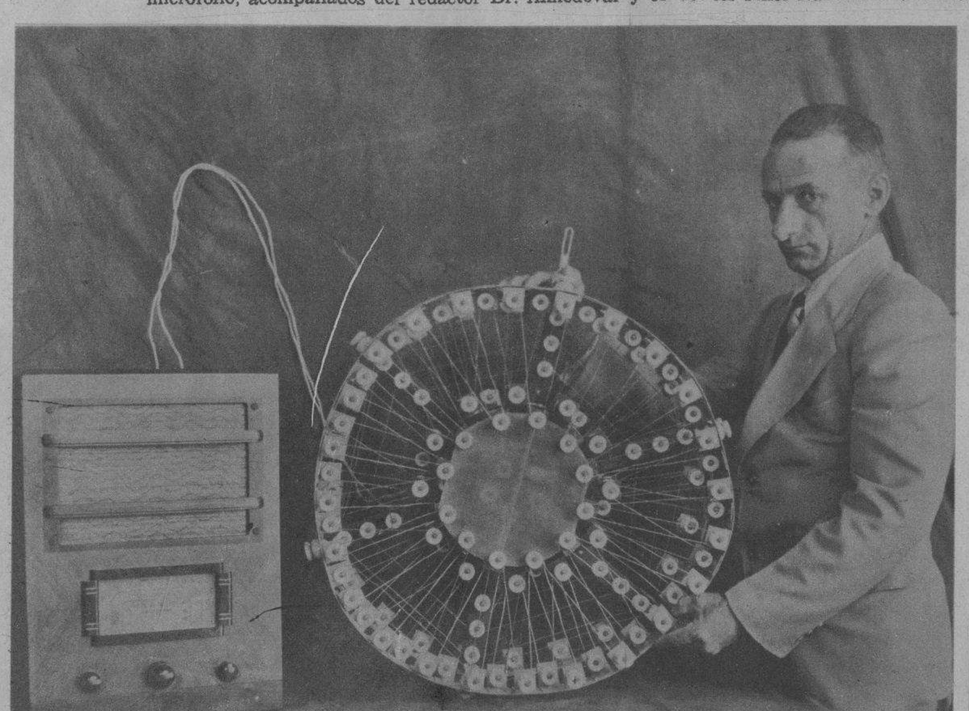

DE RANCHUELO.—Este grandioso artefacto, formado por más de setenta pies de alambre de cobre y cerca de ciento cincuenta pequeños aisladores de loza, es obra del humilde ranchuelero señor Marino Llera Cruz, que lo ha denominado «antena manuab'e eliminadora de estática». Por tratarse de un aparato muy práctico, seguramente tendrá mucha aceptación en el mercado de radio. (F D)

EL DR. KARL J. Burckardt, Alto Comisario de la Liga de las Naciones en Dantzig, quien, caso de cambiar el régimen de la Ciudad Libre, pasando a poder de Alemania, cesaría en sus funciones de mandatario delegado de la institución internacional ginebrina. A su lado: Mrs. Burckardt. (Foto Wide)

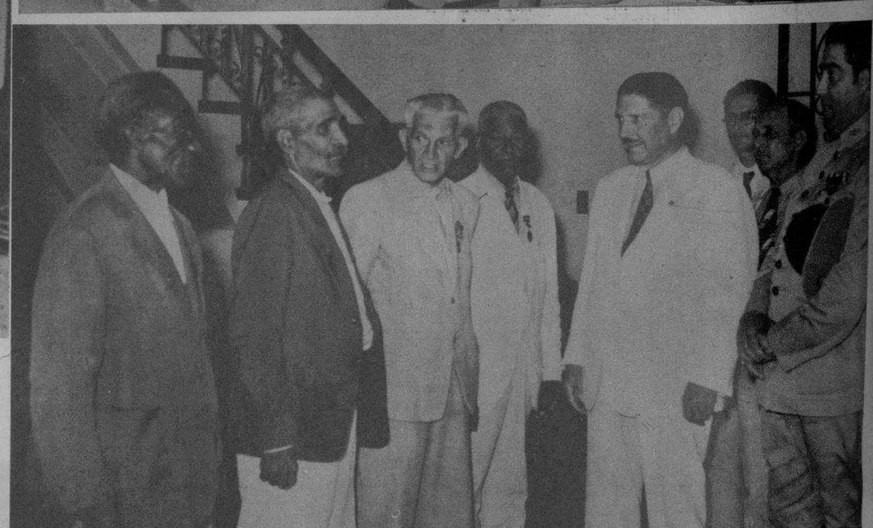

UN ASPECTO de los asistentes a los actos celebrados en Jatibonico, con motivo del Día del Campesino, a los que asistieron, además del Secretario de Agricultura, millares de campesinos. (Foto D.)

EL COMANDANTE Luis Rodolfo Miranda, Subsecretario de Estado, es recibido a su llegada al Hogar del Veterano, en Rancho Boyeros, por el capitán José M. Fajardo, Director de dicho centro veteranista, y un grupo de oficiales mambises. En otra foto: Durante la visita del comandante Rodolfo Miranda, aparece una comisión de miembros de la Unión Calixto García, de que es Presidente, con un aspecto parcial del comedor del Hogar del Veterano, donde los viejos servidores de la patria se hallan magníficamente instalados. Por último: el Presidente de la Unión Calixto García, Comte. Miranda, presenciando cómo se sirve la comida a los viejos veteranos. (Fotos D. M.)

LA REINA Caridad I y su Corte, acompañadas del ingeniero López Castro y algunos altos funcionarios de la Secretaría, durante la sugestiva fiesta campesina celebrada en Jatibonico. (Foto D.)

MERCEDES SIMONE, la cantante argentina huésped de nuestra capital, visitó ayer el SALON DE ALTA COSTURA de FIN DE SIGLO, para seleccionar las finas «toilettes» con que ha de presentarse al público. Estas fotos recogen el momento en que una de las «manequies» desfilaba ante la artista y su séquito. Con ellos (en la otra foto): el señor Sisto, de la Gerencia de Fin de Siglo, y otros. (F D)

M.E.C.D. 2016