1A SECCION 1

SERVICIO DE ASSOCIATED PRESS
Ésta queda autorizada para usar nuestro servicio y noticias de información.

Servicio exclusivo de la agencia «Havas» y del «Herald Tribune», de New York.

DIARIO DE LA MARINA

El DIARIO DE LA MARINA es el periódico más antiguo de Cuba. Fué fundado en el año mil ochocientos treinta y dos.

Servicios especiales de España. Hilo directo con New York y recepción directa por radio de otros servicios.

1A SECCION 1

AÑO CVII.—NUMERO 200 ACOGIDO A LA FRANQUICIA POSTAL LA HABANA, MARTES, 22 DE AGOSTO DE 1939.—SANTOS TIMOTEO, CEFERINO E HIPOLITO TIEMPO PARA HOY: BUENO PRECIO: 5 CENTAVOS

EN HORAS DE LA MADRUGADA DE HOY CONTINUABA LA CAMARA DISCUTIENDO LOS NUEVOS IMPUESTOS

(COLUMNA CUATRO)

ALEMANIA Y RUSIA ASOMBRAN AL MUNDO CON UN PACTO DE NO AGRESION, QUE PONE UNA IMPREVISTA INTERROGANTE SOBRE LAS HONDAS Y GRAVES COMPLICACIONES QUE VIENE SUFRIENDO EL VIEJO CONTINENTE

Extrañeza en Londres, París, Budapest, Moscú y Berlín; Roma lo esperaba

Pide el Daily Mail que se reúna en seguida el parlamento, mas el gobierno se mantiene hermético

En París estiman que la acción alemana representa el fin de su propósito de matar el bolshevikismo y acaso la destrucción ideológica del ya famoso Eje

TODOS ESTAN DE ACUERDO EN QUE REPRESENTA EL FIN DE LA PROBABLE RESISTENCIA POLACA

PARIS, agosto 21. (Por Jean Aliary, corresponsal de la Agencia Havas).—El anuncio de la firma del pacto de no agresión germano-soviético, produjo en París enorme sorpresa. A pesar de la conclusión del tratado comercial entre Berlín y Moscú, se tenía confianza en el éxito de las negociaciones anglo-franco-rusas. Se atribuía la lentitud de las conversaciones a que el gobierno de los Soviets, sabedor de su excelente posición diplomática, además de no haber tomado la iniciativa de la proposición de ayuda mutua con las potencias occidentales, se mantenía reservado, para sacar todo el partido posible a las circunstancias.

La noticia del acuerdo germano-ruso ha de tener inmediatamente repercusiones profundas sobre las conversaciones de Moscú, con los representantes de Inglaterra y Francia. Débese tener en cuenta también el factor peculiar de que Alemania es el pivote sobre el cual gira el pacto anti Komintern.

En los centros autorizados de París se guarda la más absoluta reserva, y no se hace el menor pronóstico. Se insinúa, sin embargo, que este revés, que afecta principalmente al desarrollo del sistema de seguridad inaugurado por París y Londres, al mismo tiempo trastorna hondamente el aspecto ideológico del eje. Este se apoyaba en dos argumentos principales: retorno al Reich de todos los alemanes fuera de las fronteras nacionales, y cruzada implacable contra lo que se llamaba «el peligro de Moscú». El primer principio quedó en malas condiciones con la ocupación de Bohemia y Moravia, ya que se incluyó en la Vaterland un pueblo de raza e idioma no alemanes. El segundo queda destruído por el pacto de no agresión entre Alemania y los Soviets.

Hay indicaciones también de que, por el mismo golpe, el Japón será sacrificado por sus amigos de Europa, ya que la garantía que Rusia tiene ahora en el Oeste, la deja libre para toda acción en el Este.

Tremenda sorpresa en Londres

LONDRES, agosto 21. (Havas).—La noticia de las negociaciones entre Alemania y Rusia para concertar un pacto de no agresión, causó tremenda sorpresa en esta capital. Los centros oficiales se encerraron en la más hermética reserva. En los círculos políticos se observa que es conveniente conocer determinados detalles, para calcular el alcance exacto del nuevo convenio ruso-alemán.

Es preciso, esencialmente, saber cuáles son las disposiciones soviéticas, y saber en qué condiciones la U. R. S. S. subordinará su adhesión a semejante instrumento.

Explicadas ciertas reticencias italianas

ROMA, agosto 21. (Havas).—Desde mucho antes de que nadie pensase en la concertación del pacto de no agresión ruso-alemán, en los círculos políticos de Roma se insistía en que iban a ocurrir cosas que si no remediaban la situación internacional, por lo menos la modificarían de tal manera, que las potencias democráticas no tendrían medio de intervenir en el conflicto o en las relaciones germano-polacas.

Por ello se afirma esta noche en los centros fascistas que no es imposible que, ya anunciado el pacto de no agresión, mañana el Gobierno de Varsovia se vea en la necesidad de optar por una política «razonable» y busque entenderse con el Reich, o bien que Hungría, colocándose en una posición enérgica, se decida a desempeñar el papel de potencia arbitral.

No cabe duda de que el primer ministro Mussolini estaba bien informado de la intención del canciller y presidente Hitler, ya que de acuerdo con los términos de la alianza germano-italiana, las dos partes están obligadas a informar a la otra de sus iniciativas de orden político, militar y diplomático. Es posible que hasta el viaje de Bernardo Attolico, embajador de Italia en Berlín, tenga relación con el hecho, aunque hasta el momento nada lo corrobora.

En general, es decir, para la masa del pueblo, la noticia del pacto ruso-alemán causó una sorpresa enorme.

No hubo comentarios en New York

NEW YORK, agosto 21. (AP).—Ni en los círculos comunistas ni en los nacionalsocialistas alemanes de esta ciudad, se quiso comentar esta noche la concertación del pacto de no agresión ruso-alemán. Los amigos de Earl Browder, líder del comunismo norteamericano, informaron que «estaba fuera de New York». Los líderes del Bund Germano-americano, manifestaron que «el asunto no era de su competencia».

Causó sensación en los círculos diplomáticos de Moscú la noticia del pacto germano-soviético

MOSCU, agosto 22. (Martes). (AP). En los círculos diplomáticos de esta capital cayeron como rayos las noticias procedentes de Berlín dando cuenta de que la Rusia soviética ha acordado concertar un pacto de no agresión con Alemania, y prevén una inmediata explosión de las conversaciones de los estados mayores inglés y francés con el ruso, que comenzaron hace días.

En las primeras horas de la mañana de hoy no se hicieron en los centros oficiales declaraciones acerca de tan vital decisión.

La Radio soviética tampoco dió a conocer la noticia, pero se supone que las ediciones del martes informarán a la opinión pública soviética que el ministro de Estado alemán Joachim von Ribbentrop llegará a esta capital el miércoles para concluir el pacto.

Von Ribbentrop será el primer alto funcionario nazi, según los diplomáticos, que visite Moscú.

Los centros ingleses y francéses están asombrados por la noticia y se considera que las conversaciones militares entre las misiones inglesa y francesa con las autoridades soviéticas están muertas. Las conversaciones para el pacto de mutua ayuda se habían reanudado ayer, lunes.

La prensa inglesa refleja el asombro causado por la noticia del pacto

LONDRES, agosto 21. (AP).—Las últimas ediciones de esta noche publican editoriales que reflejan la actitud de sorpresa que ha causado el anuncio del proyectado pacto de no agresión entre Alemania y Rusia.

«Si la noticia se confirma—dice el «Daily Mail»—significa el fin del tratado franco-ruso para mutua ayuda en caso de ataque. También deja sin efecto los pactos contra el Komintern firmados por Alemania, Italia, Japón y España en su campaña contra el bolshevismo».

El «Daily Herald» dice: «El Parlamento debe ser convocado a sesión», pues deben dársele a conocer las decisiones que se tomen. El gobierno no puede actuar en tal emergencia sin consultar completa y francamente a los representantes del pueblo».

Causa asombro en Londres el anuncio del pacto de no agresión germano-ruso

LONDRES, agosto 21. (AP).—En vísperas del día en que se reunirán los consejos de ministros de Londres y París para tratar de la tirante situación internacional, se lanza a la publicidad en Alemania el anuncio sensacional de que ha concertado un pacto de no agresión con Rusia.

El ministerio de Relaciones Exteriores de la Gran Bretaña no tuvo «ningún comentario inmediato que hacer a tan asombroso anuncio, hecho a continuación de haberse dado a conocer que los gobiernos de Berlín y Moscú habían concluído un pacto comercial.

El anuncio de que Alemania y Rusia han decidido no hacerse la guerra mutuamente se lanza al mundo en momentos en que dos misiones militares—una inglesa y otra francesa—se encuentran en Moscú hablando de estrategia con los rusos, a fin de acelerar la conclusión de las negociaciones del pacto de mutua ayuda.

La maestría de Hitler, según se cree ha bloqueado de manera efectiva esas negociaciones para incluir a Rusia en el frente que apoye a Polonia en el caso de un ataque alemán sobre Danzig.

Las noticias sobre el convenio germano-ruso llegaron tan tarde que las primeras ediciones de esta madrugada no contienen más que breves boletines.

Causa sensación en Hungría la noticia del pacto de no agresión germano-ruso

BUDAPEST, agosto 22. (Martes).) (AP).—La noticia de que Alemania y Rusia han acordado un pacto de no agresión cayó como una bomba en las naciones del sudeste de Europa.

La primera reacción de muchos funcionarios fué de consternación. En Hungría, Eslovaquia, Rumania, Bulgaria y Yugoeslavia los funcionarios declaran francamente que el pacto constituye un cambio importante en la historia del mundo.

Se teme que la primera consecuencia de ese pacto sea el colapso de Polonia. También se cree posible la caída de los gobiernos de Neville Chamberlain en Londres y de Edouard Daladier en París.

Para muchos países el tratado de no agresión plantea la posibilidad de la íntima cooperación entre la creciente Alemania y la gigantesca Rusia, lo que podría tener indecibles consecuencias para las naciones más pequeñas situadas entre ellas.

Los funcionarios de Bratislava, capital de la pequeña Eslovaquia, se muestran jubilosos pues predicen que su pequeña nación recibirá un generoso pedazo de Polonia por su verdadera amistad a Alemania.

Hungría está aterrorizada. Un país antibolsheviqui, cuyo amado regente el almirante Horthy, teme el efecto de la combinación de la doctrina nazi alemana con el credo comunista ruso.

En Bulgaria la noticia del pacto ha caído bien, siendo aplaudida por todos, pues el país estaba dividido entre los que aclamaban a Alemania y quienes lo hacían a Rusia.

Joachin von Ribbentrop, Ministro de Relaciones Exteriores de Alemania, que saldrá para Moscú, donde es esperado mañana miércoles, para formalizar el pacto ruso-germano de no agresión.

Adviértese mejoría en el comercio de los Estados Unidos

La Cámara de Comercio ha dado un informe acerca de ello. Renace la confianza

NUEVA YORK, agosto 21. (Exclusivo).—La Cámara de Comercio de Estados Unidos informa que se nota una mejoría constante en las actividades mercantiles del país y que hay señales alentadoras para que el capital pueda hacer nuevas inversiones.

Coincidiendo con el informe de la Cámara de Comercio nacional, los diarios financieros de Nueva York, «Journal of Commerce» y «Wall Street Journal», predicen una gran bonanza industrial y mercantil. Dichos diarios dicen que el comercio detallista y la industria de productos para consumidores, sufrirá algo durante los próximos meses debido a las economías impuestas por el último Congreso, particularmente en los subsidios a familias de obreros sin trabajo y la derrota del proyecto presidencial de los empréstitos al comercio.

La Cámara de Comercio, sin embargo, cree que la tendencia a economizar iniciada por el último Congreso, revive la esperanza de que el capital escondido pueda volver a invertirse en la confianza de que se rebajarán los impuestos, y que las mejoras comenzaron en la primavera pasada y que han continuado, especialmente en cinco de los distritos del Sistema de Reserva Federal. El aumento en el volumen de los negocios ha sido de 13 por ciento sobre igual período en 1937.

Aprobó la Cámara los impuestos a los teléfonos, hilos directos para fines comerciales, y al absentismo

El absentismo se grava con el 6% del dinero que extraiga del país; las llamadas telefónicas de larga distancia, con el 15%, y cada teléfono público pagará $25.00 anualmente

PROLONGADO DEBATE EN TORNO AL ABSENTISMO, QUE HUBO DE APROBARSE POR 82 SUFRAGIOS CONTRA 12

La Cámara de Representantes continuó ayer, desde las nueve de la noche, discutiendo y votando los capítulos y artículos de la ley de impuestos.

Al abrirse la sesión extraordinaria el Presidente Garriga ordenó el pase de lista al que respondieron 96 representantes.

El doctor Cárdenas interesó saber la razón por la cual la Cámara había sido convocada a esa hora, respondiendo el señor Garriga que ello había obedecido a que durante el día tuvieron efecto diversas reuniones políticas a las que concurrieron los congresistas.

Impuesto a los teléfonos

Al levantarse la sesión del viernes anterior por falta de quorum quedó pendiente de aprobación una enmienda a uno de los artículos del Capítulo tercero por la cual se establece un impuesto del 15 por 100 a las comunicaciones telefónicas de larga distancia y de $25.00 anuales por cada teléfono público de los conocidos por «traganíqueles».

Puesta a votación la enmienda fué aprobada por 81 sufragios contra 18.

El doctor Cárdenas protesta contra ese tributo diciendo que el Congreso se propone acabar con los servicios públicos,

Responde Gustavo Gutiérrez y dice que el doctor Cárdenas defiende su doctrina conservadora. Añade que la Cámara ha seguido y sigue las doctrinas avancistas.

El doctor Gutiérrez anuncia que les será establecido un adeudo a los hilos telegráficos directos de uso comercial, lo que da lugar a un debate en el que intervienen Frayle y Cárdenas.

Seguidamente es aprobada otra enmienda al mismo artículo suscrita por el doctor Frayle que dice lo siguiente: «El servicio telefónico no podrá suspenderse ni retirarse a los establecimientos comerciales e industriales so pretexto de que aquél es utilizado por el público.»

«Cuando a un suscriptor que esté al corriente en el pago del servicio telefónico la fuere suspendido o retirado éste, se impondrá a la Compañía una multa de 500 pesos que se hará efectiva por el Juzgado Correccional.»

Explicando la razón de su enmienda dijo el doctor Frayle que ella tiende a poner fin a la actuación de la compañía contra los industriales, comerciantes y contra el mismo público.

Los hilos directos

Después de un debate en el que toman parte los señores Cárdenas, Frayle, Gutiérrez, García Guerra y Anselmo Alliegro se aprueba por 72 votos contra 25 el impuesto a los hilos cablegráficos directos.

(Los impuestos aprobados en relación con este asunto aparecen en la página DOCE).

Al ponerse a discusión el artículo 1 del Capítulo IV que se refiere a las cervezas el doctor Cárdenas desea saber los motivos que se han tenido para redactar dicho artículo.

El doctor Gustavo Gutiérrez dice que luego de una minuciosa investigación, hecha por periciales de la Hacienda la comisión especial llegó a la conclusión de que las industrias de las cervezas no pueden resistir nuevos impuestos en virtud de que actualmente tienen una pérdida de dos centavos por caja, por lo cual no se encuentran en condiciones de pagar 20 centavos por cada caja, como se pretendía imponerles.

Seguidamente usa de la palabra el señor García Guerra y dice que no comprende cómo la Cámara vaya a acordar un impuesto a las cervezas. Añade que el Gobierno ha probado hasta la saciedad, por las investigaciones realizadas que esas industrias nacionales no soportan impuestos. «Tenemos que proceder con juicio sereno, dijo, ya que resultaría imperdonable que condenásemos a unas industrias que dan trabajo a miles de obreros, que pagan jornales decorosos y cumplen todas las leyes sociales y fiscales, a una de estas dos decisiones: a cerrar su negocio o a reajustar los sueldos de sus obreros para subsistir».

(El artículo 1 del Capítulo IV aparece en la página doce).

Sesión permanente

A las once y treinta minutos se acuerda, a solicitud del doctor Martínez Fraga, la permanencia de la sesión.

El impuesto a la seguridad

Tras algunas palabras de los señores Martínez Fraga, García Guerra López Blanco, Cárdenas y Frayle se aprueba íntegramente el capítulo V que se refiere al Impuesto de Seguridad.

Establece un impuesto de cincuenta centavos por cada inspección que el Servicio de Inspección y Revisión de Transportes Mecánicos haga a los autos particulares, autos de alquiler ómnibus, autos de pompas fúnebres, ómnibus de colegios, etc., etc.

El impuesto al ausentismo

Al ponerse a discusión este asunto el doctor Cárdenas dice que el proyecto de impuesto al ausentismo es de extraordinaria trascendencia toda vez que Cuba es un país que debe su prosperidad al capital extranjero y que de aprobarse el impuesto que se pretende, el capital, lejos de venir a Cuba emigrará. Señala que muchos de los puntos que contiene el proyecto están en contradicción con el artículo 11 del Tratado de Reciprocidad.

Gustavo Gutiérrez responde que el más importante y patriótico impuesto es el que se crea sobre el ausentismo; y asegura que no se gravan los capitales extranjeros que se dedican en Cuba a la agricultura, a la industria y al comercio, sino a las rentas de las hipotecas que van a parar a los Estados Unidos y a muchos países de Europa.

Dice el doctor Gutiérrez que en una estadística publicada en el DIARIO DE LA MARINA aparece que en 1936 se exportaron cuarenta millones de pesos, en 1937 salieron cincuenta millones y en 1938 sesenta millones.

El doctor Cárdenas dice que el capital emigra porque no hay confianza y al agredirlo se escapa.

El doctor Frayle dice que con el seis por ciento con que se pretende gravarlo no se evita que el capital emigre y añade que el capital no se invierte en Cuba porque no hay estímulos.

En este debate toman parte los señores Ducassi, Mendieta, López Blanco, García Guerra, Galdós, Alliegro y Martínez Fraga.

El doctor Cárdenas estima que el seis por ciento sobre el capital que se exporta resulta injusto y perjudicial.

Gustavo Gutiérrez responde que el tributo se crea al capital ocioso y añade que si bien es verdad que los capitalistas norteamericanos han invertido mil quinientos millones, en cambio ellos han sacado de Cuba cinco mil millones. Dice que en Europa existen ya impuestos similares.

Se refiere luego a la advertencia del doctor Cárdenas sobre infracción del Tratado de Reciprocidad, en virtud del impuesto al ausentismo y dice que los primeros en infringir el Tratado han sido los Estados Unidos.

Aprobado el impuesto

Puesto a votación el Impuesto del 6 por ciento a la exportación del capital ausentimismo fué aprobado por 80 votos contra 12.

Impuestos sobr elas rentas de las Hipotecas y Censos

Inmediatamente se entra a discutir el impuesto sobre las rentas de las hipotecas y censos.

Continúa el debate

Al cierre de esta edición continúa el debate de la Ley de Impuestos.

Ua enmienda.

A última hora fué aprobada una enmienda suscrita por el líder del CND, doctor Martínez Fraga, en el sentido de exceptuar del impuesto el importe de los fletes, seguros, etc. de los frutos, vegetales y conservas que se exporten.

El doctor Martínez Fraga explicó el alcance de su enmienda cuyas razones aceptó la Cámara.

(VEASE información complementaria en la página DOCE)

DIARIO DE LA MARINA
HABLADO
POR LA ESTACION
CMBQ
IDEAS PAZOS
910 Kilociclos
TELEFONO A-9316
MAÑANA
En nuestra segunda edición de 7 a 8 p. m.
DALIA IÑIGUEZ
DIARIO DE LA MARINA
HABLADO

SORPRENDERA EN MOSCU A LOS EMISARIOS DE FRANCIA E INGLATERRA LA LLEGADA DE RIBBENTROP QUE VA A TERMINAR EL PACTO

LACONICAS NOTAS DE LOS RESPECTIVOS GOBIERNOS JUSTIFICAN EL HECHO ANUNCIANDO LA NECESIDAD DE MAYOR ACERCAMIENTO, DESPUES DE FIRMARSE EL PACTO COMERCIAL Y AMBOS BRINDAN LA SENSACION DE QUE EL CONVENIO TUVO UNA GRAN ELABORACION

Ante las dudas sobre el porvenir del Japón ha dicho el Reich oficialmente que "la situación ha sido ya prevista"

CREESE ELIMINADA TODA POSIBILIDAD DE QUE EN CASO DE AGRESION DE ALEMANIA A POLONIA, RUSIA INTERVENGA A FAVOR DE ESTA, Y EN CUANTO AL TRIPLE PACTO RUSO-ANGLO-FRANCES, SE ESTIMA FRACASADO, EN VIRTUD DEL CONVENIO DE BERLIN Y MOSCU

BERLIN, agosto 21. (AP.)—La agencia oficial alemana de noticias anunció esta noche que Alemania y Rusia han acordado un pacto de no agresión.

El ministro de Estado alemán, Joachim von Ribbentrop, llegará a Moscú el miércoles para completar las negociaciones, según dice la DNB.

Los informes acerca de la asombrosa noticia de que Alemania y Rusia habían decidido olvidar diferencias ideológicas para llegar a un acuerdo de no agresión, fueron seguidos de rumores, esta noche, diciendo que el ministro de Estado von Ribbentrop había partido de su residencia veraniega de Salzburg en un aeroplano, ignorándose su destino.

No ha podido saberse si el ministro de Estado alemán se encuentra en camino hacia Moscú.

El acuerdo germano-ruso instantáneamente ha echado por tierra todos los cálculos acerca de lo que pudiera ocurrir en la Europa central en los próximos días.

Se reconoce que este pacto germano-ruso, que está a punto de concertarse, ha sido la causa principal de las dificultades con que han tropezado Inglaterra y Francia para llegar a un pacto de mutua ayuda con la Rusia soviética.

Lo que decía el breve comunicado oficial alemán y su significación

El breve comunicado de la agencia oficial de noticias dado pocos minutos antes de la media noche, dice:

«El Gobierno del Reich y el Gobierno soviético han decidido concluir un pacto de no agresión entre sí.

«El Ministro de Relaciones Exteriores del Reich, von Ribbentrop, llegará a Moscú el miércoles para llevar a cabo las negociaciones.

Aunque se desconocen los términos exactos del acuerdo, el comunicado indica que Alemania y la Rusia soviética, mantenedores de sistemas políticos rivales, han convenido en no luchar entre sí.

Esto parece eliminar toda posibilidad de que Rusia se una a Francia y a la Gran Bretaña para combatir a Alemania en el caso de que la independencia de Polonia se viera amenazada.

Se presume ahora que si Alemania decidiera adoptar medidas radicales para forzar a Polonia a resolver el asunto de Danzig, no tendría que temer ninguna acción hostil por parte de Rusia.

Parece también que los esfuerzos que han estado haciendo Inglaterra y Francia para llegar a un acuerdo militar con Rusia han fracasado estruendosamente.

El anuncio de que Alemania ha llegado a un acuerdo con Rusia sobre la concertación de un pacto de no agresión se hizo minutos antes de la medianoche, cuando todas las oficinas del Gobierno estaban cerradas.

Pero la noticia inmediatamente se propagó por todos los círculos diplomáticos y muchos funcionarios de países extranjeros fueron llamados telefónicamente para conferencias que se efectuarán durante la madrugada.

«¿Qué significará para el Japón el pacto de no agresión entre Alemania y Rusia?»

De acuerdo con los términos del pacto contra el Komintern, Italia, Japón y Alemania junto con otras potencias se han comprometido a oponerse al comunismo internacional.

Otra pregunta que también se hace hoy es si el acuerdo entre Japón y Alemania podrá conservarse con toda la efectividad original en el caso de que el Reich se comprometa a no atacar a Rusia en ninguna circunstancia.

Todas las eventualidades han sido previstas, dicen en los círculos oficiales

Estas preguntas no han podido ser contestadas por el momento.

Pero en los círculos alemanes se dice que «todas las eventualidades han sido previstas. Las relaciones con el Japón han sido tenidas en cuenta.»

El convenio con Rusia no ha constituído ninguna sorpresa para los observadores informados, pues desde hace meses la prensa alemana ha estado tratando suavemente a Rusia.

Sea cualquiera el arreglo que hagan las democracias occidentales, lo seguro es que Polonia no puede esperar ninguna ayuda del Este.

Muchos observadores alemanes creen que las fuerzas germanas y polacas pueden irse ahora a las greñas, aunque la impresión general es que la explosión en la frontera germano-polaca se ha aplazado unos días por lo menos.

Se ha podido advertir que a los alemanes no les impresionaron en ningún momento las negociaciones británicas en Moscú. Ni siquiera el envío de las misiones militares inglesa y francesa causó alarma en Berlín. Hace semanas la prensa alemana predecía que las negociaciones no darían resultados importantes.

La posición de Polonia, a juicio de los observadores, se encuentra ahora básicamente debilitada. Se dice que von Ribbentrop no llegará a Moscú hasta el miércoles y que indudablemente muchas fases de algunas cuestiones quedan por discutirse.

Se cree que las tropas alemanas que se encuentran junto a la frontera polaca permanecerán allí hasta que haya una completa inteligencia con Rusia.

Las Potencias que planeaban «el cerco» tendrán que cambiar de idea

BERLIN, agosto 21. (Havas).—La inminente conclusión de un pacto de no agresión entre Alemania y Rusia fué recibida con sorpresa tanto en los círculos extranjeros de esta capital como en los mismos centros políticos alemanes. Para estos últimos, el pacto es un doble golpe a los esfuerzos de Inglaterra para unir a los Soviets al frente anti-agresivo. Igualmente entienden que la conclusión relativamente rápida del convenio comercial entre los Gobiernos de Moscú y Berlín puso fin a la tirantez que desde hacia tiempo existía entre ambos.

No cabe la menor duda esta noche de que el nuevo pacto de no agresión contribuye a aclarar la atmósfera política y fuerza a las Potencias del «cerco» a adoptar una actitud más prudente con respecto al Reich.

La Agencia Reuter informa esta noche que las negociaciones preliminares entre Berlín y Moscú se desarrollaron paralelamente a las anglo-franco-soviéticas. De todas maneras, en los círculos berlineses se muestran muy optimistas acerca de la repercusión que la noticia tendrá en Europa.

Hitler conferenciará con von Ribbentrop y von Papen

BERLIN, agosto 21. (Havas).—El canciller-presidente Hitler conferenciará en Berschtesgaden con von Ribbentrop y con Franz von Papen, embajador alemán en Turquía. Se tratará en la entrevista del pacto de no agresión entre el Reich y la Rusia soviética.

EXISTE EN ITALIA LA IMPRESION QUE INGLATERRA DEBE DECIDIR EL TREMENDO PROBLEMA: GUERRA O PAZ

Se reitera el consejo de Mussolini a Varsovia de que acepte las demandas de Hitler sobre Danzig y el Pomorze. Nada se sabe de las conversaciones del Duce con el Conde Osaky

ITALIA CONTINUA MOSTRANDOSE EN CALMA, AUNQUE LLAMA LA ATENCION EL SILENCIO DEL DUCE MUSSOLINI

ROMA, agosto 21. (AP).— Los italianos decían esta noche que corresponde a la Gran Bretaña decidir si se accede pacíficamente a la demanda alemana de que se le devuelva Dantzig o si ha de haber guerra por ese motivo.

Repiten el argumento de que Londres debe aconsejar a Varsovia que acepte el plan de Hitler para la adquisición de Dantzig y el derecho para Alemania de cruzar el Pomorze, uniendo al Reich con la Prusia Oriental.

Las sugestiones que se han hecho en el extranjero de que intervenga Mussolini para apaciguar a su socio del eje, Hitler, han sido contestadas recordando que Italia ha aconsejado a Polonia que acepte el plan alemán.

Gayda dice en el «Giornale d-Italia» que Italia no tiene la culpa de que su consejo haya caído en saco roto.

«La política italiana es la política del eje», añade.

Mientras aumenta la tensión europea con respecto al problema de Danzig, se observa el más impenetrable silencio en Mussolini.

Contra lo que hizo en los críticos días de septiembre que precedieron al arreglo de la suerte de Checoeslovaquia en Munich, en que hablaba casi diariamente, el Duce ahora no tiene nada que decir al público.

Nada se ha divulgado tampoco acerca de las horas de conversación entre el ministro de Estado húngaro, Conde Csaky, con Mussolini..

Csaky retornó hoy a Budapest procedente de Italia.

Las noticias de Budapest, según las cuales la opinión pública húngara cree que la decisión de la paz o de la guerra está en manos del primer ministro Mussolini parecen indicar a los observadores extranjeros que es posible que Hungría pida al Duce que haga uso de su influencia cerca del Führer.

Italia continúa mostrando un frente de calma aunque algunos observadores han creído notar algunas corrientes subterráneas de temor.

Muchas casas comerciales han recibido tarjetas de las autoridades militares requisando los vehículos sin explicación.

Los prelados responsables dicen que el Vaticano espera una solución de la crisis por medios pacíficos, en los cuales se tengan en cuenta los intereses, derechos y aspiraciones de todas las naciones.

«El Papa no puede ni quiere sugerir soluciones concretas—dijo uno de los prelados—porque desea permanecer alejado de cuestiones que no entran en la competencia de su misión espiritual».

En cambio, el Papa pone su fe en el «sentido de responsabilidad» de los estadistas influyentes para que eviten el uso de la fuerza.

EL MINISTRO DE ITALIA EN BERLIN REGRESO A ROMA

Conferenció extensamente con Mussolini y con Ciano. Llevó información acerca del Pacto

ROMA, agosto 21. (AP).—Las noticias de que Alemania y la Unión Soviética firmaron un pacto de no agresión, que llegaron esta noche a Roma, causaron una tremenda sorpresa aunque se supone que el primer ministro Mussolini está perfectamente enterado de las intenciones de Hitler.

Bernardo Attolico, embajador italiano en Alemania, regresó ayer de Berlín. Conferenció inmediatamente con el ministro de Estado, conde Galeazzo Ciano, que ha hecho una breve visita a Albania.

Attolico y Ciano estuvieron hablando hoy largamente con Mussolini. Se considera seguro que el Embajador ha traído noticias de Hitler acerca del proyectado pacto.

Se conjetura por algunos diplomáticos que Mussolini está cordialmente de acuerdo con esta aparente forma de debilitar el frente anglo-francés y que espera no solamente la victoria alemana en sus reclamaciones a Polonia sino la satisfacción de las reclamaciones que ha hecho Italia a Francia.

El ministro de Hacienda alemán Schwerin von Krossig llegó esta noche a Roma y fué saludado en la estación por el ministro de Hacienda italiano Paolo Thaon di Revel.

Mientras los diplomáticos, que estaban también sorprendidos, hacían especulaciones acerca de los acontecimientos en la situación europea, los italianos mejor enterados decían que el eje Roma-Berlín seguirá tan firme como antes.

La prensa italiana en breves comentarios sobre la firma del nuevo tratado comercial germano-soviético dice que es otra indicación de que Polonia puede esperar poca ayuda de Rusia en el caso de que continúe frente a Alemania en la cuestión de Danzig.

Anúnciase en Moscú la visita de von Ribbentrop

MOSCU, agosto 22. (Martes) (AP). La agencia soviética Tass publicó en las primeras horas de la mañana de hoy un comunicado en que dice que el ministro de Estado alemán Joachin von Ribbentrop viene a Moscú «con el propósito de negociar» un pacto de no agresión germano-ruso.

El comunicado de la agencia dice:

«Después de la firma del tratado comercial, surgió el problema de mejorar las relaciones políticas entre Alemania y la Unión de la Repúblicas socialistas soviéticas. Un cambio de impresiones puso de relieve el deseo de aliviar la tirantez de las relaciones políticas entre los dos países mediante la eliminación de la amenaza de la guerra y la firma de un pacto de no agresión. En relación con esto von Ribbentrop viene a Moscú dentro de unos días con el propósito de entablar las negociaciones».

VIVE POLONIA LA SEMANA DECISIVA PARA SU PORVENIR

Si ha de estallar la guerra, será ahora. Varsovia desea la paz, más no a cualquier precio

VARSOVIA, agosto 21. (Havas).—La opinión pública polaca considera, unánimemente, que la semana que hoy comenzó es la de la etapa decisiva para la paz de Europa. En los círculos gubernamentales se ratifica que Polonia quiere la paz, pero no a cualquier precio, como claramente expresaron el coronel Beck y el mariscal Smigly-Rydz en sus discursos del 5 y 6 de agosto.

«La paz germánica que el Reich desea imponer a Europa, consiste en forzar siempre a los demás países a ceder ante todas las reivindicaciones alemanas», dice «Gazette Polska», vocero del Gobierno, el que agrega que «semejante paz equivaldría a una capitulación constante de las naciones libres ante los alemanes, que se convertirían de hecho en «das herrenvolk» (pueblo amo)».

Otro diario de la tarde, también gubernamental, el «Dobry Wieczor», se pregunta si todavía es tiempo para que Hitler se bata en retirada. «Recientemente—dice el periódico—el Fuehrer no vaciló en aplicar en el Tirol medidas impopulares. Por ello cabe pensar si no se atreverá a anunciar a Alemania otra cosa menos popular, y la cual no es otra que la guerra».

Por otra parte, en los círculos políticos polacos se sigue con grandísima atención las conversaciones anglo-rusas. Y se interpreta el convenio comercial ruso-alemán anunciado oficialmente el domingo, como una maniobra de los Soviets para obligar a los franco-británicos a aceptar las condiciones que dicte Moscú.

Polonia no aceptaría la mediación del Pontificado

VARSOVIA, agosto 21. (Havas).—En centros autorizados de Varsovia se ha desmentido hoy, como desprovisto de todo fundamento, el rumor de que la Santa Sede tiene la intención de enviar un plenipotenciario, en misión especial, a esta capital. El Gobierno polaco, agrégase, es hostil a toda idea de mediación y mantiene el principio anunciado por el ministro de Estado coronel Beck, en su discurso del 20 de mayo, de que el conflicto germano-polonés sólo puede ser solucionado por vía directa y bilateral, sobre la base de una buena voluntad recíproca.

DEROGACION DEL DECRETO 1800

Acordó ayer el Tribunal Superior Electoral dirigir exposición al Ejecutivo solicitando la derogación del decreto presidencial 1,800, del año en curso.

Convocado ya el Senado para mañana, miércoles, a sesión extraordinaria

Conforme hubimos de anunciar ha sido convocado el Senado de la República a sesión extraordinaria para mañana, miércoles.

Ayer mismo se cursaron las citaciones a los senadores.

La orden del día incluye el proyecto de ley aprobado por la Cámara de Representantes sobre el Retiro de las Fuerzas Armadas, el dictamen de la comisión de Hacienda y Presupuestos de la Alta Cámara favorable al pago de las Obligaciones Oro del Tesoro de la República y el proyecto de ley que concede amnistía para los delitos cometidos por los jueces con motivo del censo electoral.

La sesión promete ser muy movida.

EXIJA el Suplemento en ROTOGRABADO con esta EDICION

M.E.C.D. 2016

LAS ASAMBLEAS PROVINCIALES POSTULAN A DIARIO LOS CANDIDATOS DE CADA PARTIDO A CONSTITUYENTES

CONSTITUYO SU ASAMBLEA EL PARTIDO LIBERAL Y ELIGIO EL NUEVO COMITE EJECUTIVO

Concurrieron 104 delegados. No asistió a dicho acto la representación de Matanzas, debido a la pugna existente entre las tendencias. Han citado a los delegados para hoy

Con brillantez celebró ayer el Partido Liberal la constitución de su asamblea nacional y la elección del nuevo comité ejecutivo.

La asamblea fué inaugurada con la asistencia de ciento cuatro delegados. Dejaron de concurrir los de la provincia de Matanzas, donde debido a la pugna de tendencias aún no se ha hecho la designación de los correspondientes.

Presidió la junta en su inicio el comandante Enrique Recio, en carácter de Presidente del ejecutivo saliente.

Quiso el senador Recio obviar trámites de comprobación de quorum, cuya existencia era evidente—dijo—y pidió que los miembros de la asamblea aptos para formar la mesa de edad, concurrieran a integrarla.

Con este motivo se suscitó un incidente de carácter reglamentario, en el que participaron los señores Hornedo, Capestany, Gustavo Gutiérrez y otros.

El senador Recio hizo constar que su interés era no retardar el proceso reorganizativo. Ordenado el pase de lista se comprobó la existencia de ciento cuatro delegados a la Nacional.

El señor Recio dirigió sentidas palabras de salutación a los integrantes de la asamblea y a los que formarán parte de su cuerpo directivo, haciendo votos porque el éxito les acompañe en sus funciones.

Constituída la mesa de edad quedó ésta integrada por los señores: general Manuel Delgado, José Madrazo Mata, de Santa Clara, y José Carlos Sarmiento, de Camagüey. El primero, delegado de mayor edad; los otros dos, los más jóvenes.

El delegado Juan Mendieta pidió que la asamblea tributara un homenaje al comandante Recio, por su actuación al frente del Partido.

Se dedicó al presidente saliente una larga ovación, y dos comisionados le invitaron a permanecer en el salón.

El senador Capestany pronunció un discurso para hacer historia de la actuación del comandante Recio al frente del Partido Liberal. También el senador Rosell, a nombre de la representación camagüeyana, se sumó a los honores tributados al Presidente que cesaba.

Un receso por una hora, solicitado por el doctor Capestany, para confeccionar la candidatura para el Ejecutivo Nacional, fué concedido.

Al cabo, se inició la votación, de la que participaron ciento dos delegados.

El Comité Ejecutivo Nacional quedó integrado en la siguiente forma: Presidente, Alfredo Hornedo Suárez; los cinco vicepresidentes: Juan M. Portuondo Domenech, Ernesto Rosell Leyte Vidal; Ramón Vasconcelos Maragliano, Manuel Benítez González, Eduardo Suárez Rivas. (Se reserva un cargo vicepresidencial). Secretario de Actas, Luis Grau Agüero. Vice, José Morales Pons. Secretario de Correspondencia, Manuel Capestany Abreu. Vice, Rosendo Romero Delgado. Tesorero, José Manuel Casanova Diviño. Vice, Juan A. Vinent Griñán. Vocales: Gustavo Gutiérrez Sánchez, José Manuel Cortina García, Américo Portuondo Hary,d Alvaro Armiñán Rodríguez, Antonio Leiseca Sánchez, Marcelino Garriga Garay, Carlos Morales Menéndez, José Madrazo Mata, Santiago Pérez Díaz, (Quedan tres cargos de vocales sin cubrir, que se reservan a la representación de la provincia de Matanzas).

Fué acuerdo ratificar al delegado político y su suplente ante el Tribunal Superior Electoral.

Que una comisión compuesta por un delegado de cada provincia conozca el ante-proyecto de bases para un programa constitucional que deberá aprobar el Partido.

Y declarar la sesión permanente hasta esta noche a las nueve, para aprobar el aludido cuerpo de doctrina.

Pronunciaron discursos relacionados con el acto y con la nueva etapa que acomete el Partido Liberal: el doctor Portuondo Domenech, proclamando la canidadtura presidencial del Coronel Batista; el doctor Orestes Ferrara, que a petición de la concurrencia, pronunció un hermoso discurso político; el doctor José M. Cortina, el doctor Rosendo Romero, y el doctor Rafael Guás Inclán.

La asamblea provincial del Partido se reúne mañana para hacer la nominación de sus candidatos a delegados a la Constituyente.

REGALAN A BATISTA UNA BELLA COLECCION DE LA REVISTA MILITAR-NAVAL

El Coronel Batista, Jefe del Ejército Constitucional, recibió ayer numerosas visitas en su residencia de la Ciudad Militar, siendo la primera la del senador señor Alfredo Hornedo y Suárez, Presidente del Partido Liberal.

También visitaron al Coronel, separadamente, los senadores Manuel Capestany, Ramón Vasconcelos, Ernesto Rosell y el Secretario de Trabajo, doctor Juan Miguel Portuondo Domenech.

El Coronel retirado Manuel Benítez; el Teniente Coronel Arístides de Sosa y Quesada y el Secretario de Defensa, doctor Domingo F. Ramos, visitaron después al Coronel Batista, departiendo largamente sobre distintos asuntos.

Y, finalmente, fueron recibidos los Directores de la Revista «Círculo Militar y Naval», Comandante Manuel Pérez, Capitán Antonio Torra y señores Santiago Torra y Enrique Queija, que le hicieron entrega de una colección encuadernada, de un año, de la referida publicación.

Acto en la Embajada de México

En la mañana de hoy, a las once, tendrá efecto el acto de imponer a un grupo de oficiales cubanos la preciada condecoración del Mérito Militar de la República azteca.

La ceremonia tendrá lugar en la Embajada de México e invita a la misma el Embajador de ese país en Cuba, don J. Rubén Romero.

LOS DELEGADOS DEL PAN EN PINAR DEL RIO

Nuestro Corresponsal en la capital de Vueltaabajo señor Guillermo Rodríguez, nos informa que la Asamblea Provincial del Partido Agrario Nacional se acaba de constituir en dicha ciudad, con el siguiente resultado:

Presidente: Dr. Juan E. López Valdés; Vice: Agustín Long Mora. Secretario de Actas: Adalberto Tosca Valle; Vice: Angel Gómez García. Secretario de Correspondencia; Ambrosio Tosca Valle; Vice: Rosario Oliva Izquierdo. Tesorero: José Arencibia Valdés; Vice: José M. Pérez Blanco. Vovales: Matín Toscano, Ramón Cabrera González, Raúl Embi Hernández, Amado Valle Rodríguez y Pedro R. Fuentes Fuentes.

Delegados a la Nacional: Dr. Juan E. López Valdés, Antonio González Pérez, Agustín Long Mora, Antonio Martínez Pérez Abreu, Martín Toscano, Fernando Sabín Rodríguez, Ramón Cabrera González, Américo Rodríguez González, José M. Pérez Blanco, Gregorio García, Pedro R. Fuentes, Juan B. Quijano, Raúl E. Hernández, Ildefonso Bernal del Riesgo, Elundino Vilela Peña, Ofelia Sotolongo de la Fuente, Ignacio Recilles Nieves, Rosario Oliva Izquierdo, Adalberto Tosca Valle, Antonio E. Díaz Nieves y Manuel Zayas Labrit.

Al acto, celebrado en las oficinas del partido en la calle de Máximo Gómez 35, asistieron los máximos dirigentes del mismo Dres. Alejandro Vergara y Reinaldo Márquez.

EN ORIENTE NOMBRARON SUS CANDIDATOS, ABECEDARIOS Y MENOCALISTAS

SANTIAGO DE CUBA, agosto 21. (Vía Teleradio).—Dos asambleas nacionalistas que estaban convocadas para el día de ayer en esta ciudad y en la de Guantánamo, la primera, por el senador Caíñas Milanés y la segunda por el representante F. Jay, fueron suspendidas debido a un acuerdo que parece entrañar la solución del problema nacionalista en esta Provincia.

Los partidos ABC y Demócrata Republicano celebraron el domingo sus anunciadas asambleas provinciales, en las que hicieron las postulaciones de sus candidatos a Delegados a la Asamblea Constituyente.

He aquí el resultado de esas designaciones:

ABC: Dr. Juan José Campo, Mariano Esteva, Manuel de J. Lastra, Ramón Caveda, Manuel Fernández Rionda, Antonio Ramón Díaz, Hermógenes Ramírez Cabrera, José Miguel Sea, Francisco Navarro, Juan Cros, José Reinaldo González, Manuel Rodríguez, Manuel Amargós, Erasmo Corona Medina, Tomás Barrueco, Carlos Peña, Fernando Fernández, Adolfo Dadillecourt, Pedro Codina, Gabriel Mouriño y Luis Mastrapa.

DEMOCRATA REPUBLICANO: Mario García Menocal, Antonio Bravo Correoso, Pedro C. Salcedo, Francisco Dellundé Mustelier, Rafael Lucas Sánchez, José Milanés Juan, Norberto Machirán, Manuel Basterrechea, Antonio Bravo Acosta, Federico Bolívar, Armelio Villegas, José García, Ramón Cabrales, José Alberni, Luis Estrada, Juan Carcasés, Ramón Corona, Francisco Pérez, Juan B. Viñas, Marino López Cruz Almaguer.

LA CANDIDATURA AUTENTICA EN MATANZAS

La candidatura para Delegados a la Asamblea Constituyente por el Partido Revolucionario Cubano (Auténtico) en la provincia de Matanzas, quedó integrada en la siguiente forma:

1.—Dr. Ramón Grau San Martín.
2.—Arq. Gustavo Moreno Lastres.
3.—Manuel Mesa Medina.
4.—Dr. Enrique Fernández Pino.
5.—Dr. Mario E. Dihigo.
6.—José Luis Amigó.

CANDIDATURA DEL PARTIDO DEMOCRATA REPUBLICANO PARA LA CONSTITUYENTE

La Asamblea Provincial del Partido Demócrata Republicano, en la sesión iniciada el domingo, a los efectos de hacer las designaciones de los candidatos del Partido para la próxima campaña constituyentista, se reanudó a las cuatro de la tarde de ayer en los salones de la Alianza Nacional Feminista, con casi la totalidad de sus delegados.

Abierto el acto por el doctor Manuel Borbolla y Rosales, dió a conocer los nombres de los candidatos.

Inmediatamente y por dos damas de las allí presentes, se saca a sorteo el número de cada uno de los aspirantes.

He aquí el número que llevará cada candidato en la boleta electoral del Partido Demócrata Republicano en las próximas elecciones para Constituyente: 1, General Mario G. Menocal; 2, Coronel Cosme de la Torriente; 3, Comandante Miguel Coyula; 4, Dr. Pedro Herrera Sotolongo; 5, doctor Guillermo Belt; 6, doctor Pelayo Cuervo Navarro; 7, doctor Jorge Casuso; 8, doctor Rosendo Campos Marquetti; 9, doctor Estéban de Varona; 10, doctor J. Morales Broderman; 11, doctor Manuel Rodríguez Fuentes; 12, doctor Raúl Menocal; 13, doctor Raúl de Cárdenas; 14, doctor A. de Carricarte; 15, doctor Adolfo Argüelles; 16, doctor Manuel Fernández Supervielle; 17, doctor Octavio Montoro; 18, Coronel Eliseo Figueroa y 19, doctor Ismael Goenaga.

Se dió por terminado el acto tan pronto conoció la asamblea del resultado de este sorteo.

ULTIMAS RESOLUCIONES DE LA AUDIENCIA EN MATERIA ELECTORAL

La Sección Primera de la Sala de Vacaciones de la Audiencia ha dictado estas resoluciones en materia electoral, resolviendo apelaciones establecidas:

Con lugar disponiendo que los Juzgados correspondientes tramiten las demandas conforme a derecho, de los siguientes reclamantes:

De Paulino Hernández Portela, contra los comicios realistas del barrio Rural Primero, de Güines; de Amable Cárdenas, contra los propios comicios del barrio Rural Tercero, del mismo Término; de Benito Quiñones, contra los de los nacionalistas de Melena del Sur; de Antonio Gutiérrez, contra los realistas, del barrio Rural Tercero, de Güines; de Manuel Rodríguez López, contra los comicios auténticos del barrio Urbano Norte, de Güines; de Zoila Esperanza Valera, contra los de los realistas de Pipián, en San Nicolás; y de Heriberto González Díaz, contra los de los auténticos del barrio Rural Segundo, de Güines.

Toma acuerdos el TSE sobre renuncia de los delegados

Las asambleas son las que tienen autoridad en estos casos para conocer y resolver

El Tribunal Superior Electoral acordó ayer, a escrito del delegado político del Partido Liberal, decirle, que en primer término deberá ajustarse en todo caso de renuncia de los delegados de los partidos políticos a sus respectivas asambleas y comités ejecutivos, y para la provisión de las vacantes a lo que prescriben los estatutos del respectivo partido y en caso de que no haya provisión estatutaria se observará el principio básico que inspira la autonomía y jurisdicción de los distintos organismos de esas agrupaciones públicas.

En esa virtud las asambleas nacional, provincial y municipal de cada partido son las autorizadas para conocer de la renuncia que presenten de los cargos que en sus respectivos Comités Ejecutivos desempeñen los delegados que forman esas asambleas, y asimismo proveerán las vacantes que se produzcan. De las renuncias que presenten de sus cargos de delegados conocerán las asambleas de que forman parte, si ya han tomado posesión de los mismos y, en otro caso compete conocer de la renuncia de los delegados de la Nacional a la asamblea Provincial que los designó, y de la renuncia de los de las Provinciales a la Municipal que los eligió y en igual forma se hará la nueva designación o sea, por la propia asamblea que designó al renunciante, en todos los casos de vacantes producidas por renuncia, como igualmente por causa de fallecimiento o por cualquiera otro causa legal. En todo caso de renuncia ha de ser presentada por escrito y la firma debidamente autentizada.

Una nueva empleada en el Tribunal

A petición de los delegados políticos, acordó el Tribunal crear una plaza de mecanógrafo y designar para ese cargo a la señora Estrella Capote Varona, propuesta por todos los delegados, la cual tomó posesión inmediatamente.

SEPELIO DEL EX REPRESENTANTE ESPINOSA

SANTIAGO D CUBA, 21 de agosto. (Vía Teleradio).—Esta tarde tuvo efecto el sepelio del conocido político conjuntista doctor José Ramón Espinosa, ex representante a la Cámara y abogado consultor del Gobierno Provincial.

La muerte del señor Espinosa ha sido sentidísima en esta sociedad. Su sepelio estuvo presidido por el Gobernador Provincial, los alcaldes municipales de Santiago de Cuba, Palma Soriano, Alto Songo y San Luis. El teniente auditor Dr. Feria ostentó la representación del Jefe del Ejército.

Fué despedido el duelo en el parque de la Libertad, por el doctor Angel Navarro—García, corresponsal.

CONSTITUCION DEL COMITE NACIONAL DEL «PAN»

Se celebró en la casa Calzada de Diez de Octubre número 657, la Asamblea del Partido Agrario Nacional, en la que se eligió el Comité Ejecutivo Nacional.

Quedó integrado en la siguiente forma:

Presidente: Dr. Alejandro Vergara Leonard.

Vices: Sr. Serapio Páez Zamora, señor Bernardo Lobo Pérez, Dr. Reinaldo Márquez Camacho, Dr. Luis Carmona Romay, Sr. Ignacio González Tellechea, Sr. Antonio Aguilera Ripoll.

Secretario de Actas: Sr. Arturo Fernández de Castro.

Vice: Sr. Gregorio García García.

Secretario de Correspondencia: señor Ricardo Rodríguez Ramírez.

Vice: Sr. Juan Antonio Machado Placeres.

Tesorero: Dr. Ramón García Pujol.

Vice: Sr. José Luis García de la Rosa.

Vocales: Margarita Quevedo de Contador, Antonio González Pérez, Alfredo Varona Fleitas, Dr. Adriano G. Carmona Romay, Dr. Miguel A. Falber Morejón, Arturo Fernández Miranda, Juan Pérez Abeillée, Antonio Cairo Martínez, Pablo Alpízar Guerra, Dr. José Y. García Menéndez, Agustín Long Mora, Fernando Sabín Rodríguez.

Delegado al T.S.E. Propietario: Dr. Aníbal Romero Jordán.

Delegado al T.S.E. Suplente: Dr. Carlos Vázquez Castaño.

El día 23 de los corrientes, a las 6 p. m. en el local del Partido, calle de San Lázaro No. 313 altos, se reunirán los Delegados de la Provincia de la Habana, para proclamar los candidatos a la Asamblea Constituyente.

CAMBIO DE IMPRESIONES DE LIBERALES CAMAGÜEYANOS

La representación camagüeyana ante la asamblea liberal celebró ayer en la Habana, un almuerzo para sostener un cambio de impresiones previo a la intervención en esos comisionados en la máxima asamblea de su Partido.

Fueron participantes de esa reunión y almuerzo:

Delegados a la Nacional: Doctor Ernesto Rosell Leyte Vidal, doctor Alvaro Armiñán Rodríguez, doctor Ricardo García Birba, Miguel Angel Martínez Tapia, doctor Rosendo Romero Delgado, Francisco Herrero Morató, Antonio Martí Hernández, Eduardo de Feria Quevedo, Lizardo Díaz Barreiro, doctor Antonio Leiseca Sánchez, doctor Pastor Domínguez Roque, doctor Cecilio Acosta Martínez, Leocadio Alvarez Moya, Severino Camejo Hernández, José López López, Abelardo Mola Mola, Alejo Alfonso Benavides, José Rey Sarmiento, Generoso Vega Lazo, y doctor Felipe Correoso Pichardo.

Candidatos a la Constituyente: Dr. Arturo Don Rodríguez, señora Clemencia Pichardo y Loret de Mola, doctor César Alvarez Fuentes, doctor Angel Mendoza Rojas, doctor Antonio Martínez Mesa, doctor Enrique J. Acosta Pérez, Pedro Pelegrín Silva, José I. Valero Hernández.

Otros participantes: Alfredo Valdés Figueredo, Manuel López Espinosa, doctor Miguel Rodríguez Machado, Pablo Fonseca, doctor Pedro Cuní Estorino, doctor Francisco Cabrera Pérez, señor Alfonso Malboa García.

HEMORROIDES

Su tratamiento racional

Todo paciente de hemorroides debe saber, que con la Pomada Midy conseguirá rápidamente:
1º La desaparición de punzadas, irritación y escozor;
2º La descongestión de las venas y la reducción de los mamelones;
3º La detención de hemorragias;
4º Facilidad en las deposiciones.

La Pomada Midy no es solamente una simple pomada calmante, sinó un *verdadero tratamiento* que por sus extractos de Castaña de las Indias y de Hamamelis actúa directamente sobre la circulación. La Pomada Midy cura las hemorroides.

La Pomada Midy se vende en todas las Farmacias y Droguerías. Se acompaña al tubo una cánula especial que permite alcanzar las hemorroides por muy internas que sean.

LABORATOIRES MIDY, 67, Avenue de Wagram, PARIS

POMADA MIDY
Calma · Descongestiona · Cura

P A L A C I O

Amadeo López Castro

Entrevistó en horas de la mañana al señor Presidente, el Secretario de Agricultura ingeniero Amadeo López Castro.

Esta visita tuvo por objeto, según se informó a los repórters, resolver los siguientes asuntos:

Designar los delegados cubanos al Congreso del Tabaco que tendrá efecto próximamente en Bremen, Alemania.

El nombramiento ha recaído en los señores Ramón Pérez, director de la Estación Experimental del Tabaco; E. Mora, agregado comercial de Cuba en Lisboa, y Gastón Schuman, cónsul en Bremen.

Se tiene entendido que la Misión cubana solicitará del Congreso que la segunda reunión se verifique en la ciudad de la Habana.

Autorización, mediante decreto, para exportar mil quintales de café en el tiempo que media entre el presente mes de agosto y el día último de diciembre.

La exportación de esa cantidad de café resulta beneficiosa a la nueva cosecha cuyos productores, al no haber stock en almacenes, podrán vender la nueva cosecha a buen precio.

Estímase que la exportación autorizada rendirá un millón de pesos.

Finalmente se trató en la entrevista de resolver el problema económico del personal que presta servicios en el pabellón cubano de la Feria de New York.

Habida cuenta de las dificultades existentes para satisfacer la nómina de ese personal, se ha dispuesto que el Consulado de Cuba en dicha ciudad le facilite al pabellón los empleados necesarios para atenderlo, quienes sólo devengarán los sueldos que perciben como funcionarios del referido Consulado.

El bacheo de la ciudad de la Habana

El Secretario de Obras Públicas, doctor Antonio Riva, entrevistó al Presidente para solicitar los créditos necesarios a la verificación del bacheo de la ciudad de la Habana.

Con el Presidente

Despacharon con el Presidente distintos asuntos, los Secretarios de Justicia, Gobernación y Hacienda.

El segundo dió cuenta al Jefe del Estado de haber sido rechazado por la Cámara Municipal de Cienfuegos la solicitud de un crédito de cuatro mil pesos formulado por el Alcalde de dicha ciudad con destino al pago de suministros a los reclusos de la cárcel; cantidad ésta que se adeuda a los comerciantes.

El Alcalde cienfueguero, que visitó al Secretario del Interior para exponerle la situación, hubo de expresarle sus temores de que la negativa del Ayuntamiento a aprobar el crédito provoque de ahora en lo adelante un problema difícil en lo que respecta al suministro del penal.

El Secretario de Hacienda habló con los repórters sobre la reclamación de los comerciantes Galbán, Lobo y Compañía relativa a un decomiso de azúcares.

Dijo el doctor Ochotorena que está estudiando la solución de ese problema.

El Secretario celebrará una entrevista con los reclamantes para escuchar sus informes en el particular.

Asuntos particulares

Vieron ayer al Presidente para asuntos particulares el representante a la Cámara doctor Raúl de Cárdenas y el ex Secretario de Estado doctor José Manuel Cortina.

El senador Germán S. López

A propósito de ciertas leyes pendientes de aprobación en la Alta Cámara visitó al Jefe del Estado el senador por la Habana, señor Germán S. López.

Este manifestó a los repórters que en el curso de la presente semana el Senado votará importantes leyes económicas muy necesarias al país.

En su opinión dichas leyes están llamadas a resolver los más importantes problemas económicos que confronta la nación.

Candidatos del ABC a la Constituyente por P. del R.

El pasado sábado 19 según convocatoria librada al efecto, se reunió la Asamblea Provincial del Partido ABC en la ciudad de Pinar del Río, para hacer las postulaciones de Delegados a la Asamblea Constituyente, habiendo sido electos y sorteados convenientemente, los siguientes señores:

1. Dr. Emeterio S. Santovenia y Echaide.
2. Dr. Nicolás Morales Sutera.
3. Dr. Gustavo A. Porta y Capote.
4. Dr. Humberto Rodríguez del Haya.
5. Dr. Luis Manuel Núñez y Alvarez.
6. Sr. Angel Sainz y Hernández.

SE REUNE EL CONJUNTO EL JUEVES

En segunda convocatoria ha sido citada la asamblea nacional del partido Conjunto Nacional Democrático.

La citación se ha hecho para las dos de la tarde del día 24 (jueves), en el local del círculo del Partido, Paseo de Martí 206.

Se hace por no haberse podido completar el quórum reglamentario en la sesión convocada para el día veinte de los corrientes.

La asamblea se ajustará a la siguiente

ORDEN DEL DIA

Primero: Lectura de la convocatoria y orden del día.

Segundo: Dar cumplimiento al artículo sesenta y ocho de los Estatutos del Partido en concordancia con el artículo doscientos noventa y seis del Código Electoral.

Tercero: Elegir a los Delegados que han de integrar el Comité Ejecutivo Nacional, cuya elección se verificará por papeletas y en votación secreta, según dispone el Art. sesenta y nueve de los estatutos.

Cuarto: Discutir y acordar el programa nacional del Partido de conformidad con el Art. doscientos noventa y seis del Código Electoral.

Quinto: Discutir y acordar según dispone el artículo doscientos noventa y seis del Código Electoral, el programa constitucional.

Sexto: Modificar los Estatutos del Partido, adaptándolos al Código Electoral.

Séptimo: Designar a la persona que ha de representar al Partido en su carácter de Delegado Político ante el Tribunal Superior Electoral y su suplente.

Octavo: Asuntos generales de carácter urgente.

Se ha señalado esa fecha por lo perentorio del plazo.

CANDIDATO DEL D. R. EN MATANZAS

A las dos de la tarde del domingo se reunió en Matanzas la asamblea provincial del Demócrata Republicano, en Milanés 10.

Eligió como candidatos a la Constituyente por esa Provincia a: 1.—General Mario G. Menocal; 2.—Críspulo Solaún Grande; 3.—Fructuoso Prendes Machado; 4.—Mario Rodríguez Oceguera; 5.—José Molja Boll; 6.—Raúl Gumá Cerice.

UN BANQUETE EN HONOR DEL SENADOR FERRO

PINAR DEL RIO, agosto 19. DIARIO. Habana.—Organizado por altas figuras del nacionalismo pinareño, el próximo mes de septiembre le será ofrecido un banquete homenaje en el hotel «Globo» de esta ciudad, al Senador de la República, señor Simeón Ferro Martínez, con motivo de su reciente exaltación a la Presidencia del PUN en esta provincia.

Podemos asegurar que al mismo asistirán todos los legisladores del punismo vueltabajero, los jefes de términos y otras figuras del partido, sin excluir a su máximo jefe Dr. José Enrique Bringuier, quien desde los primeros momentos se ha adherido a lo que él considera un homenaje bien ganado y sinceramente merecido, por la labor gigantesca del Senador Ferro en pro del nacionalismo en la tierra del tabaco.

Guillermo Rodríguez,
Corresponsal.

No accedió el TSE a lo pedido por un delegado del PUN

No emitirá una instrucción. Con lugar una reclamación presentada por el Conjunto

El Tribunal Superior Electoral, en su sesión de ayer, acordó no haber lugar a dictar la instrucción solicitada por el delegado político del Partido Unión Nacionalista sobre que los delegados ante las asambleas provinciales, sea firme o no su designación, podrán reunirse para acordar los candidatos a la Asamblea Constituyente por cada partido y otros extremos relacionados con esa finalidad.

El Tribunal basó su negativa en que si a ello se accediese se vulnerarían preceptos del Código Electoral que disponen la reorganización de los partidos, para que sean renovados los organismos de los mismos y constituídos legalmente, es decir, después que resulten firmes los actos realizados por los partidos políticos con dicho objeto; y porque habiéndose constituído asambleas duales, habrían ambas de reunirse para designar los candidatos a delegados a la Convención Constituyente y resultarían interviniendo en aquella función doble o mayor número de delegados de los permitidos por el Código.

Con lugar una reclamación conjuntista

El Tribunal dictó resolución ayer declarando con lugar la reclamación del doctor Manuel Febles, a nombre de afiliados del Partido Conjunto Nacional Democrático contra la sesión del Ejecutivo Municipal de ese partido de San Antonio de las Vueltas, de fecha 30 de junio último, y, en consecuencia nulos los acuerdos tomados en ese acto.

La división de los barrios en colegios

El Tribunal, con vista del párrafo final del artículo 81 del Código Electoral, que dispone que las Juntas Municipales Electorales publicarán en un periódico de circulación del Municipio «una relación en que conste la división de los barrios en Colegios, el número de electores asignados a cada Colegio y la exacta situación de cada Colegio Electoral», de lo que es de entender que no puede publicarse la relación cuando no sea posible dar esos datos, puesto que la finalidad de esa publicación es divulgar entre los electores los mismos, siendo el más esencial precisamente el referido local donde funcionará el Colegio; y habiendo observado este Tribunal que la Municipal del Norte ha publicado la expresada relación consignando en la mayoría de los Colegios la frase «Carece de local» de lo que es visto la inutilidad de la publicación de ese aviso en tal forma, se acordó decir a dicha Junta que suprima de la relación los renglones correspondientes a Colegios que no cuenten aún con local, poniendo al pie de la relación lo siguiente: «No se publican los demás Colegios que aún no cuentan con local», y sin perjuicio que vaya aumentando la lista cuando se asigne a un Colegio el local correspondiente. Se circuló el acuerdo a las otras Municipales de la ciudad de la Habana, a sus efectos.

MAÑANA POSTULAN LOS LIBERALES HABANEROS PARA CONSTITUYENTES

Mañana miércoles 23, se reúne la asamblea provincial del Partido Liberal, al objeto de postular los candidatos del Partido que por esta Provincia aspirarán a miembros de la Asamblea Constituyente.

Se estima que entre los que mañana serán designados figurarán los señores E. Cartañá, José M Cortina, R. Santos Jiménez, Alfredo Hornedo, R. Díaz Pardo, R. Guas Inclán, Dra. Esperanza Mazorra, Isidro Zertucha, José Travieso, Ramón Fuentes Valdés.

LA NACIONAL REALISTA

Para tratar de la crisis que confronta el Partido con la renuncia del señor Sergio Carbó, se reunió ayer, en cambio de impresiones, la asamblea nacional del PNR (Realista), en el local de Consulado.

Se acordó ampliar el receso acordado para esa asamblea hasta esta noche, a las nueve, en que deberá reunirse de nuevo y proceder a cumplir trámites de su constitución, y requisitos electorales.

POSTULAN LOS REPUBLICANOS EL VIERNES

La asamblea provincial habanera del partido Acción Republicana ha sido convocada a sesión el próximo día 25, a las tres de la tarde, en Concha 112, para designar las personas que hayan de figurar como candidatos a Delegados a la Convención Constituyente.

En esa junta igualmente deberá acordarse la plataforma provincial del Partido, según requisito del Código Electoral vigente.

EL NUMERO EXTRAORDINARIO DEL BOLETIN DE INFORMACION DEL CONSEJO NACIONAL DE TUBERCULOSIS

En bellísima edición, ilustrada a cuatro colores, saldrá oportunamente, para conmemorar la fecha del 4 de Septiembre, el número extraordinario del «Boletín de Información del Consejo Nacional de Tuberculosis. Obra de divulgación y popularización, contendrá interesantes trabajos que, en lenguaje claro y sencillo al alcance de la mentalidad popular, expondrá no solamente la obra del C. N. de T., sino los medios más adecuados para que el propio pueblo, en un movimiento colectivo de auto-defensa, pueda ponerse al abrigo del peligro que representa la existencia de ese mal.

En esta edición extraordinaria colaborarán médicos de tan alta alcurnia científica como los doctores Angel Arturo Aballí, Profesor de la Universidad de La Habana; Oscar Jaime, Director del Dispensario «Cándido Hoyos»; Juan J. Castillo, Director del Dispensario «Furbush»; José Prats, Carlos J. Taboada, Profesor de la Universidad de la Habana; Joaquín Martos, Director del Sanatorio «La Esperanza»; Tte. Cor. Demetrio E. Despaigne, Presidente del C. N. T.; Cap. Juan Mencía, Director del Survey y Jefe de Estadística del Consejo; Alberto Sánchez de Fuentes, Director del Dispensario «Jacobsen»; Carlos Hernández Miyares, Director del Dispensario «Calmette»; Elpidio Barrial Quintero, del Dispensario «A. Rubio»; López Martínez, María de la C. Ledón, médico de «La Esperanza»; Oscar Esparza, del Dispensario «E Albo»; y trabajos inéditos de los notables escritores Arturo Alfonso Roselló, Andrés de Piedra-Bueno, F. de Ibarzábal y otros, miembros de la Sección de Información del Consejo Corporativo de Educación, Sanidad y Beneficencia. Un trabajo muy interesante del Dr. Eduardo Domínguez O-Mahony, médico del Preventorio «Grancher», sobre un tema trascendental: la implantación en Cuba del Seguro Social contra la Tuberculosis, en que explica la inaplazable necesidad de su funcionamiento en Cuba, como cuestión vital para librar a las familias proletarias y de la clase media de la miseria y el desamparo.

Todas aquellas personas que se sientan interesadas en problemas nacionales que como este de la tuberculosis es objeto de constante preocupación, pueden solicitar con anticipación su ejemplar, por correo o personalmente en las oficinas del Consejo Nacional de Tuberculosis, en Avenida de Columbia esquina a Octava, Ciudad Militar, Marianao, Cuba.

Del 24 al 30 de Septiembre se celebrará en Washington el X Congreso Mundial de Arquitectura

Se pide en los Estados Unidos la fundación de un Centro de Arte Panamericano en Nueva York, cuyas funciones serán análogas a las de la Unión Panamericana de Washington

WASHINGTON, agosto 21. (Havas).—El Décimo Congreso Internacional de Agricultura que se celebrará en Washington del 24 al 30 de septiembre, es objeto de gran interés en muchos países. Cada día se reciben mayor número de consultas procedentes de todas partes del mundo. Países tan lejanos como el Japón y el Africa del Sur, han nombrado ya sus delegados al Congreso.

Es de interés hacer notar que varios de los gobiernos de naciones hispano-americanas han designado ya sus delegados oficiales. El Presidente del congreso señor Charles E. McInnis de la ciudad de Boston, así como los arquitectos norte-americanos en general, tienen especial interés en que la representación de los países de la América Hispana sea lo más completa posible. Es su deseo sincero que esta primer bienvenida que el nuevo mundo les brinda a sus compañeros del mundo entero se realice con numerosa participación.

Todas las sociedades arquitectónicas de la América Hispana han sido invitadas para que envíen delegaciones. A las Universidades de México, Cuba, Puerto Rico y a las de los países de la América Central y del Sur, que cuenta con facultades de arquitectura, se las he invitado a que envíen representantes y a ser posible delegaciones de estudiantes.

Algunos de los arquitectos más distinguidos de América han sido invitados para que dirijan la palabra al Congreso. Otros han sido invitados para presidir las sesiones más importantes. Varios arquitectos hispano-americanos han contribuído ya a los conocimientos técnicos del congreso, enviando trabajos sobre los temas que se presentarán a discusión en las diversas sesiones.

Varios delegados de países europeos y de otras partes del mundo han manifestado a los organizadores del congreso que aguardan con interés la oportunidad de conocer a sus colegas de América, cuya actuación en el terreno de la arquitectura ha merecido atención universal. Los arquitectos que ejercen su profesión en las naciones hispano-americanas han de encontrar muchos alicientes para asistir al congreso, primero de esta serie que se celebra en el Nuevo Mundo.

Además de contribuir a los adelantos técnicos que se anticipan en dicho congreso, se ofrecerá a los participantes de la América Hispana la oportunidad de unirse a sus colegas de los Estados Unidos y el Canadá para brindar a los representantes de otras partes del mundo una bienvenida enteramente americana.

La Facultad de arquitectura de la Universidad de Chile ha informado ya a la Comisión Organizadora que se hará representar en el Congreso mediante una delegación que estará compuesta por un profesor y tres estudiantes.

NUEVA YORK, agosto 13. (Havas)—El gobierno de los Estados Unidos debería darle albergue permanente al arte panamericano, facilitando algún edificio en la ciudad de Nueva York, donde se podrían exhibir los tesoros artísticos y culturales que en la actualidad están en las exposiciones internacionales de Nueva York y San Francisco. Esta sugerencia fué hecha por la señorita Montalva Flores, fundadora y Presidenta del Pan-American Center en una carta que le dirigió al Honorable secretario de Estado, Mr. Cordell Hull.

La señorita Flores dirigió la carta a Mr. Hull el día del aniversario de Simón Bolívar, y en ella recordó que el héroe venezolano fué el fundador del panamericanismo. La señorita Flores nos dice que tiene muchas esperanzas de que su idea se transforme en realidad con apoyo del gobierno de los Estados Unidos.

El Pan-American Center fué fundado en la convicción de que los pueblos del hemisferio Occidental están unidos por un destino común, y aspira a inculcar la mutua inteligencia y apreciación de sus respectivas culturas de todas las naciones de América, para que puedan colaborar en el desarrollo de sus intereses mutuos.

Por este motivo, dice la señorita Flores, considera deplorable que no exista en la ciudad de Nueva York una organización semejante a la Unión Panamericana de Wáshington, que tan valiosos servicios ha prestado a la causa panamericanista, pero que no es de fácil acceso a los residentes y visitantes de Nueva York. Y puesto que Nueva York es el centro del mundo, existe amplia justificación para la creación de un organismo tal.

Esta fundación podría albergar permanentemente las exhibiciones de arte y cultura de los países hispanoamericanos y convertirse en centro de todas las actividades panamericanistas. Hay muchas maneras de cultivar el panamericanosmo, continúa diciendo la señorita Flores, pero la aludida fundación pondría de manifiesto las actividades artísticas, culturales y espirituales de nuestras repúblicas hermanas y ejercería una influencia poderosa en la eliminación de las barreras de idioma, temperamento, etc., que se coinvierten en surcos de controversia y desavenencias.

Al menos que se aplique el remedio, las exhibiciones volverán a sus respectivos países y su influencia para el desarrollo de la buena voluntad será temporal en vez de permanente.

Mi propuesta por lo tanto es que el gobierno de los Estados Unidos se convierta en anfitrión permanente de todos los países ibero-americanos para que estos puedan exhibir sus tesoros artísticos y culturales, al presente en las Exposiciones, u otros que desearan enviar.

Respetuosamente propongo, termina diciendo la señorita Flores, que el gobierno de los Estados Unidos, es la agencia más adecuada para la creación de la Fundación ya que esta fuera del alcance y de los medios de entidades particulares y que la propuesta está en completa armonía con la política exterior de este país.

Tres felicitaciones a nuestro Director

Insertamos tres cartas muy valiosas en que se felicita a nuestro director, doctor José I. Rivero.

La primera es del embajador de los Estados Unidos en el Brasil, y las otras, de dos destacadas personalidades del Gobierno español.

He aquí el texto de las cartas citadas:

«Río de Janeiro, julio 31 de 1939.

«Mi querido doctor Rivero:

«He visto una copia del «suplemento diario en rotograbado» del DIARIO DE LA MARINA de julio 4 último, y lo he encontrado muy interesante y muy satisfactorio. Lo felicito y le doy las gracias.

«Con todos mis buenos deseos, muy sinceramente suyo,

(f.) **Jefferson Caffery.**

«Burgos, 19 de junio de 1939.
Año de la victoria.

«Sr. Dr. José I. Rivero,

LA SECRETARIA DE HACIENDA HARA UNA INVESTIGACION EN TORNO A LAS PROPIEDADES DEL ESTADO

EN BREVE SE INICIARAN LOS EXAMENES DE LOCUTORES DE PLANTAS TRASMISORAS DE RADIO

LOS DUEÑOS DE ESTACIONES REMITIRAN UNA RELACION DE SU PERSONAL A LA SECRETARIA

Una empresa solicita examen para su Jefe de Propaganda. Cuba paga a las empresas navieras el transporte de los bultos postales. Fué clausurada una oficina de Correos

Por disposición del Secretario de Comunicaciones, señor Francisco Gómez Rodríguez, de acuerdo con el Decreto 732 y lo dispuesto en el Reglamento que habrá de regir los exámenes de aspirantes a locutores de Estaciones de Radio, el Director de Radio de la Secretaría de Comunicaciones ha dirigido una circular a las empresas de periódicos aéreos interesando el envío de una relación del personal de administración, así como del acuerdo de redacción que a juicio de la empresa debe ser sometido a exámenes para obtener el título oficial de locutores.

En vista de la anterior disposición, la Cuba Transatlantic Radio Corp. se ha dirigido a la Dirección de Radio de la Secretaría de Comunicaciones interesando le sean designados día y hora para el examen del Jefe del Departamento de Propaganda de dicha radioemisora, a tenor de lo dispuesto en el Decreto Presidencial sobre los exámenes de locutores. Informa el comunicante que a pesar de que el servicio que prestan no es de «broadcasting», algunas veces, por la índole del programa, el locutor tiene que realizar trabajos especiales.

Ha sido ésta la primera solicitud de examen que se recibe en la Dirección de Radio de la Secretaría de Comunicaciones.

Cuba paga a empresas navieras el transporte de bultos postales

Habiéndose terminado las liquidaciones de las cuentas por el transporte marítimo de los bultos postales entre Cuba, Francia, Panamá y Costa Rica, correspondientes al segundo trimestre de 1939, se ha dispuesto por el Secretario de Comunicaciones, señor Francisco Gómez, el pago de las cantidades 683.85, 65.75 y 54.40 francos oro, a las empresas navieras de transportes «Pacific Stean Navigation Co.» y «United Fruit Co.», que fueron las que prestaron el servicio de transporte de los mencionados bultos.

Por disposición del señor Francisco Gómez, Secretario de Comunicaciones, ha quedado clausurada al servicio público y oficial, desde el día 18 de los corrientes, la Oficina de Correos de Máximo, en la provincia de Santa Clara.

La correspondencia con destino a ese lugar debe ser remitida a la Oficina de Correos de Placetas.

Oficinas inspeccionadas

Por Inspectores de la Secretaría de Comunicaciones y con resultados satisfactorios, han sido inspeccionadas las Oficinas de Correos y Telégrafos de Punta Brava, Isabel Rubio y Puerta de Golpe, en Pinar del Río; San Miguel de los Baños, Chucho Babiney, Cabezas y Navajas, en Matanzas, y Cayo Smith, en Oriente.

Se podrá franquear correspondencia a máquina en Camagüey

Por haber interesado recientemente varias firmas comerciales de Camagüey que se les permitiese franquear a máquina su correspondencia, el señor Francisco Gómez, Secretario de Comunicaciones, en virtud de no estar autorizada la Oficina de Correos de aquella ciudad para prestar este servicio, ordenó al Negociado de Servicio Internacional y Asuntos Generales el estudio y proposición sobre el particular.

Como resultado de este estudio, el Negociado de Servicio Internacional y Asuntos Generales propuso y se acordó habilitar la Administración de Correos de Camagüey para que pueda admitir la correspondencia para ser franqueada por las máquinas, cuyos poseedores hayan obtenido los permisos correspondientes, por lo que desde hace algunos días el comercio de la capital de Camagüey goza de esta ventaja postal.

Facilidades a los comerciantes para canjear la moneda

Protesta de una firma contra el decomiso de un cargamento de azúcar, que se subastará

El Secretario de Hacienda, doctor Joaquín Ochotorena, llevó ayer al Presidente de la República la instrucción número cinco, del Instituto de Estabilización de la Moneda Nacional. En dicha instrucción se dan facilidades a los comerciantes para efectuar el canje de moneda, se regula la forma de realizar el canje y se dan otros detalles relacionados con las operaciones del Fondo de Estabilización.

En el despacho del Secretario

Después de las doce del día llegó ayer a su despacho el Secretario de Hacienda. Entre los que recibió el doctor Ochotorena se encontraba el Administrador de la Zona Fiscal de Guanabacoa. Con dicho funcionario trató el Ministro de las Finanzas de poner en movimiento todos los expedientes que se encuentran pendientes de cobro por diversos impuestos, y trataron también de la convocatoria a segunda subasta del cargamento de azúcar decomisado a la firma Galbán, Lobo y Compañía, por falta de pago del impuesto de consumo.

La referida firma comercial ha protestado de dicho decomiso, asegurando que se trata de un error, pues dicho cargamento se encuentra, desde los primeros momentos, en almacenes afianzados y declarada su existencia para la exportación, por lo que no hay intento de fraude ni ocultación.

El ex Secretario Dr. García Montes

El Dr. Oscar García Monte, ex Secretario de Hacienda, estuvo ayer en la Secretaría tratando de entrevistarse con el doctor Ochotorena, que en esos momentos se encontraba en Palacio; lo atendió el señor Miguel Angel Carbonell, Jefe del Despacho de la Secretaría. Nos dijo el doctor García Montes, cuando abandonaba el despacho del señor Carbonell, que solamente había ido para tratar asuntos particulares con el Secretario de Hacienda.

SERA HONRADA EL DIA 25 DEL ACTUAL LA MEMORIA DE JUAN CLEMENTE ZENEA

Con motivo de cumplirse el día 25 del actual, un nuevo aniversario del fusilamiento del gran poeta y patriota cubano, Juan Clemente Zenea, la institución cultural «Amigos de Zenea», que preside el doctor León Brunet y Ramírez, conmemorará la luctuosa fecha ofreciendo un interesante programa desde los estudios de la estación radioemisora CMCW, en 1.360 kilociclos entre doce y una de la tarde del citado día 25.

Figuran en el programa para este acto, varias poesías del infortunado cantor de «Fidelia», así como números de música y algunas palabras por el doctor Antonio Iraizós.

Aumentan las recaudaciones

La labor de los inspectores de Resguardo ha determinado el aumento de recaudación en todas las Aduanas. En los primeros 19 días del mes de agosto, la Aduana de Matanzas ha recaudado $21.095.56 contra 7,465 pesos 85 centavos en iguales días del mes y año 1938. El aumento ha sido, pues, de $13,629.71.

La reforma de la Segunda Enseñanza

Salió ayer el respectivo decreto en la «Gaceta Oficial», y hemos quedado maravillados.

En primer lugar, de que un asunto tan grave y vital para la nación se haya llevado a cabo por decreto, elaborado calladamente, sin la colaboración de muchos elementos que pudieran haber aportado ideas y experiencias útiles, sin oír a muchos interesados en el problema, sin esperar la oportuna legislación de las Cámaras. ¿Era tan urgente la reforma? Y si lo era, ¿por qué se hace con este carácter, no provisional, sino definitivo, determinando para muchos años el futuro cultural de nuestro país?

Pero además, habíamos oído que con la presente reforma los planteles privados de solvencia moral y científica, que tanto contribuyen al desarrollo intelectual de nuestra juventud y de tan grave peso descargan al Estado, sin gasto ninguno para él, quedaban muy bien tratados. Y la realidad de la «Gaceta» es muy otra.

Porque a sus profesores se les exigen los mismos requisitos que a los de los institutos, sin concederles ninguno de los derechos de éstos: no son jueces de sus alumnos, no dan notas válidas, y, precisando el mismo título que en su día se les exija a los profesores de Instituto, tienen que someter sus alumnos al fallo de éstos.

Porque a sus alumnos no se les conceden los mismos derechos que a los de la enseñanza oficial. Estos, para disfrutar de exámenes parciales no necesitan pagar más que la matrícula; y, en cambio, aquéllos, si han de disfrutar de esos exámenes, tienen que abonar una cantidad total mayor que la de la matrícula.

Y, sobre todo, ¿por qué a esos centros se les somete a una vigilancia extrema, rigurosa y expuesta a arbitrariedades? El director del repetido Instituto, la Junta de Directores, la Secretaría de Educación, todos, indistintamente, pueden fiscalizar el centro incorporado, someterlo a expediente, determinar si alcanza el suficiente nivel, en enseñanza o en cualquier otro aspecto...

¿Qué seguridad pueden tener estos centros bajo esa continua y múltiple inspección?

¿No hubiera sido mucho más conforme a las modernas corrientes de verdadera libertad de enseñanza, exigir capacidad eficiente, tanto a los institutos como a los centros privados, y, ya que se les equiparaba en los deberes, igualarlos también en los derechos?

Nos consta que esa es la mente comprensiva del doctor Guzmán, y que, según se ha dicho, no tardarán los centros privados en ser igualados con los oficiales, para que en noble emulación contribuyan unos y otros al progreso de nuestra juventud estudiosa. Con esa amplitud de criterio y democracia se habrá dado un paso gigantesco hacia el mejoramiento de nuestra cultura.

Escolapios de Guanabacoa

COLEGIO de primer orden.—Establecido en 1857.—Comercio, Bachillerato, Primera Enseñanza y Preparatoria.—Ricos museos. Magnífica oficina bancaria para práctica comercial.—Profesorado de alta competencia.—Dormitorios con cuarto separado para cada alumno.—Excelente alimentación.—Purísima agua potable de manantiales dentro del mismo colegio.—Ambiente campestre.—Sports de todas clases.—Pensión moderada.

Se envía gratis interesante prospecto ilustrado; pídase por correo al Rector, Escolapios de Guanabacoa, Habana, o al teléfono X0-1503.

Información gráfica de Galbán Lobo y Compañía

Según prometimos oportunamente, ofrecemos hoy, en las planas centrales de nuestra edición en Rotograbado, una información gráfica completa de las distintas actividades de Galbán, Lobo Company, la acreditada sociedad de Obispo 202, que acaba de cumplir el septuagésimo quinto aniversario de su fundación.

Por cierto que en el reportaje del domingo anterior, alusivo a dicho acontecimiento, omitimos consignar dos hechos que demuestran contra la opinión generalmente mantenida acerca del egoísmo del comerciante, el altruismo y la caridad que mueve en ocasiones a algunos de ellos: nos referimos a las acciones benéficas de dos socios ya desaparecidos de la Galbán, Lobo Company, los señores don Luis Suárez Galbán, que al fallecimiento de su esposa la señora Elisa Hernández, dotó a 25 doncellas de Consolación del Sur, localidad de donde era nativa aquella dama, con $1,000.00 a cada una, y don Manuel Inclán y Paredes, fallecido sin descendencia, siendo todavía miembro de la casa, quien legó todo su capital, ascendente a $300,000.00, para la creación de un Asilo que hoy lleva su nombre y que administra actualmente el Estado.

Tan hermosos gestos caritativos son permanentemente recordados por los continuadores de la firma social en cuestión.

SE TRATA DE CONOCER AHORA LA SITUACION DE LAS MISMAS Y SI SE HALLAN INSCRIPTAS

Averiguaciones sobre los terrenos situados en las faldas de los Castillos de Atarés y Príncipe. Terminado el arqueo ordenado en las Zonas Fiscales de Santa Clara y Cienfuegos

La Dirección General de Consultoría ha dado instrucciones a los inspectores de Bienes del Estado para que lleven a cabo una minuciosa investigación de las propiedades del Estado, tanto en fincas rústicas como urbanas que se encuentran situadas en el término municipal de la Habana, a fin de conocer aquellas que hayan sido detentadas, en alguna forma, por particulares, para cuyo efecto se valdrán de las inscripciones en los Registros de la Propiedad.

También se han dado instrucciones formen sobre las propiedades del Esa los inspectores a fin de que intado que se encuentran enclavadas en las faldas del Castillo de Atarés y del Príncipe, para que conjuntamente con la que se viene realizando en las Administraciones Fiscales se llegue a la completa posesión de todas las tierras del Estado.

La Sección de Bienes del Estado ha designado un grupo de agrimensores de los que han regresado de la provincia de Oriente, para que actúen juntamente con los inspectores en esos trabajos de investigación, y procedan al deslinde de las tierras y su inscripción en los Registros de la Propiedad.

Arqueo en dos Zonas Fiscales

El Director General de Contabilidad, señor Antolín del Collado, ha recibido un informe de inspectores a sus órdenes, dándole cuenta de haber terminado el arqueo en las Zonas Fiscales de Santa Clara y Cienfuegos.

El resultado de esa fiscalización ha sido correcto, encontrando ajustados todos los saldos y cumplida la disposición de envío a la Tesorería General de la República de los depósitos que en las mismas existían.

El Director de Contabilidad ha dispuesto que esos mismos inspectores se trasladen a las Zonas Fiscales de Santiago de Cuba, Manzanillo y Holguín, practiquen las investigaciones pertinentes y den cuenta a la Superioridad.

Pensiones de leyes especiales

En la Dirección General del Servicio Central de la Secretaría de Hacienda se están redactando unas instrucciones relacionadas con la Ley de Pensiones y Jubilaciones de junio de 1919, a fin de que, de acuerdo con lo que determina la ley, todas las pensiones concedidas por leyes especiales sean reguladas y ajustadas a las determinantes de la ley antes referida, en lo que respecta a la cuantía de las pensiones, preferentemente.

Cláusulas de un contrato

Por funcionarios de la Secretaría de Hacienda, cumpliendo instrucciones de la Superioridad, vienen estudiando el expediente de contrato entre el Estado y la Compañía Cubana de Electricidad, para el suministro de flúido a las dependencias del Estado, con el fin de verificar una revisión, ya que según parece el Estado viene abonando a más alto costo de kilowatt que el estipulado en dicho contrato. Según parece, se trata de llegar a un gasto razonable que proporcione al Estado alguna economía por ese concepto.

Pensiones aprobadas

La Sala de Vacaciones de la Audiencia de Oriente ha comunicado a la Secretaría de Hacienda haber concedido jubilación voluntaria al señor Manuel Germán de la Caridad Ros y del Castillo, con $1,656 anuales.

La Audiencia de Santa Clara ha concedido también jubilación voluntaria a Enrique Gregorio Soto Chaviano, vigilante de la Policía de Cienfuegos y Aguada de Pasajeros, y mozo de limpieza del mercado de abastos de Santa Clara, con $405 anuales.

Y la Audiencia de la Habana, jubilación voluntaria a Felipe Balbona Dulzaides, empleado de la Secretaría de Hacienda, con $882 anuales; y María Luisa del Carmen Paula Llovet y Villarias, empleada de la Secretaría de Obras Públicas, con $650 anuales.

ROBO DE PRENDAS

Angela Samper Nóbregas, vecina de San Lázaro número 453, dió cuenta a la policía que le habían robado del escaparate prendas por valor de 100 pesos.

ANUNCIO DE VADIA

Sí, Sí, Pero... Regálame Un Philips

Quién no desea tener un PHILIPS? Quién no quisiera proporcionarse el privilegio de poseer el Radio cuya superioridad nadie discute — cuyo principal pregonero es el propio público al elogiarlo con espontáneo entusiasmo? Usted no ha oído alguna vez la conocida frase: "Nada hay comparable a un **PHILIPS**"?

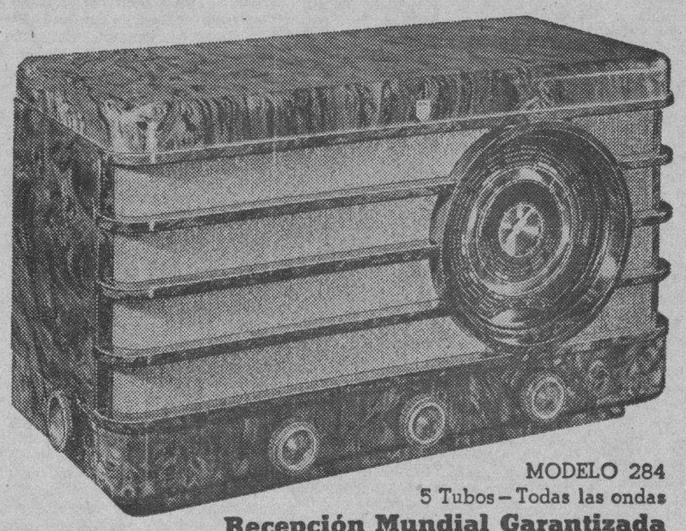

MODELO 284
5 Tubos — Todas las ondas
Recepción Mundial Garantizada

Aquéllos que están "enterados", aquéllos que saben "distinguir" — aquéllos que no se conforman con algo "parecido", eligen el **PHILIPS...** y hasta "sugieren" el **PHILIPS** como el regalo más codiciado.

DOCE MODELOS, DE $57.50 A $465.00

GIRALT

O'REILLY 61 - TELEFS. M-9944, M-9945 • SAN RAFAEL 155 - TELEF. A-6511

El Presidente de los veteranos muy satisfecho por lo bien instalados que se encuentran sus compañeros

Disfrutan en el adaptado local de Rancho Boyeros, de gran comodidad y expansión. Así lo expresa el Coronel Cosme de la Torriente en mensaje enviado al Tte. Coronel Sosa

Apenas hace un mes que el Centro de Orientación Infantil, presidido por el teniente coronel Dr. Arístides Sosa de Quesada, se ha hecho cargo de las distintas dependencias que, según la Ley que creó este organismo, están bajo su autoridad, y ya se sienten los primeros efectos de la magnífica administración del nuevo Patronato. Tanto en el Campamento Infantil de Tiscornia como en los reformatorios de Aldecoa que han pasado a la finca Torrens, como las Colonias Infantiles y los Veteranos (que estaban recluídos, de manera mucho más que lamentable, verdaderamente vergonzosa), en todas estas dependencias se ha verificado un cambio total.

Los veteranos han sido trasladados a Rancho Boyeros en la Escuela de Perfeccionamiento José Martí, donde se ha creado «El Hogar del Veterano», institución provisional donde los viejos servidores de la Patria han encontrado el decoroso refugio a que sus ejecutorias les hacen acreedores. Una Comisión del Consejo Nacional de Veteranos, encabezada por su presidente el coronel Dr. Cosme de la Torriente, visitó ese lugar y ha testimoniado al Patronato del Centro de Orientación Infantil las satisfacciones que le ha causado esa visita.

He aquí el telegrama recibido por el teniente coronel Dr. Sosa de Quesada: «Hemos visitado hoy «El Hogar del Veterano» instalado provisionalmente en los edificios de Exposición en General Peraza y cuya dirección se encuentra a cargo del capitán José M. Fajardo y de su auxiliar el primer teniente Carlos P. Cartaya. Deseamos expresar a usted la gran satisfacción que a los miembros del Consejo de Veteranos que me acompañaban y a mí mismo nos produjo ver la magnífica organización, instalación y condiciones higiénicas, así como la excelente comida que se les da a los veteranos. Esperamos que la buena voluntad y los esfuerzos del Consejo que preside, permitirá una organización permanente de «El Hogar del Veterano» en General Peraza. Desemos que usted haga extensiva nuestra magnífica impresión y felicitaciones al Consejo Corporativo y asimismo las dé a conocer al coronel F. Batista por el apoyo que éste presta a usted para llevar adelante los trabajos de organización realizados. (Fdo.) **Cosme de la Torriente**, Presidente del Consejo de Veteranos.»

Como se ve la actuación del Patronato del Centro de Orientación Infantil es, como en todas aquellas instituciones que tienen raíz cívico-militar, de verdadera y positiva trascendencia. Este telegrama del Presidente del Centro Nacional de Veteranos es un reconocimiento que entraña el más noble y leal de los estímulos.

RESULTO BRILLANTE LA FIESTA EXALTACION DEL TRABAJO EN LA PINTORESCA VILLA DE MALAGA

Cada patrón obsequió a su personal con una comida, el 18 de Julio Se hará todos los años, en esa fecha. Una filial de la Asociación de Artistas y Escritores ha sido fundada en México

A la Secretaría de Estado ha rendido un informe el señor I. López, auxiliar encargado del Consulado de Cuba en Málaga, sobre la celebración en aquella ciudad de la fiesta titulada «Exaltación del Trabajo», que fué organizada por la Central Nacional-Sindicalista, siguiendo las instrucciones y normas trazadas por el Ministerio de Organización y Acción Sindical.

Significa el informante que dicha fiesta, que se conmemorará todos los años en la fecha del 18 de julio, es sencilla pero de un profundo sentido social, pues consiste en que cada patrón o empresario de cualquier fábrica, taller o comercio, cualquiera que sea su importancia, habrá de obsequiar a su personal de todas clases y categorías con una comida en la que él será un comensal más.

En Málaga—sigue diciendo— no dejó de verificarse en un sólo lugar de trabajo por modesto que sea, habiendo existido en todas partes una hermosa camaradería entre patronos y obreros.

En muchas fábricas, de numeroso personal, se dió gran amplitud a la fiesta, complementándola con bailes, conciertos y otras diversiones, en las que participaron los dueños y sus familiares.

Brillante actuación de un médico cubano en New York

El Cónsul General de Cuba en New York, ha informado a la Secretaría de Estado que el conocido médico cubano doctor Pedro Cué Méndez, ha realizado, desde su llegada a dicha ciudad en mayo próximo pasado, numerosas visitas y estudios en distintos centros médicos de la metrópoli neoyorquina.

En sus visitas a los hospitales—agrega el Cónsul Suárez—el doctor Cué ha actuado indirectamente en distintos casos, opinando sobre ellos, de cuya actuación han quedado muy satisfechos los directores y médicos de los indicados centros hospitalarios.

Constituída en México la filial de la Asociación de Escritores Americanos

A la Secretaría de Estado ha informado el Embajador de Cuba en México, doctor Carbonell, que en días pasados se llevó a efecto en los salones de nuestra Embajada en la capital azteca, y previa invitación del Embajador informante a numerosos intelectuales y artistas mexicanos, una reunión al objeto de organizar en México la filial de la Asociación de Escritores y Artistas Americanos, con sede en la Habana.

Como se sabe, dicha organización adquirió carácter continental en virtud de la resolución acordada por la Conferencia Interamericana de Consolidación de la Paz, celebrada en Buenos Aires en 1936.

Fueron elegidos: Presidente de la filial en México, Lcdo. Alfonso Reyes; Secretario General, Lcdo. Emilio Carrancá Trujillo; Tesorero, señor Agustín Aragón Leiva.

Después de anunciada la constitución de la Mesa, el señor Ernesto Hidalgo, en nombre del general Eduardo Hay, ofreció los salones de la Secretaría de Relaciones Exteriores para la celebración de las próximas reuniones de la Asociación.

Cubrirán por concurso la plaza de profesor auxiliar de Historia en la Escuela de Filosofía y Letras

Los exámenes de ingreso en Ciencias Comerciales del Alma Máter se celebrarán en la segunda decena del mes de Septiembre. Visita de los estudiantes de Nueva York

La Facultad de Filosofía y Letras de la Universidad de la Habana acaba de convocar a concurso-oposición para cubrir el cargo de profesor auxiliar de la cátedra de Historia de América, un curso, e Historia Moderna del resto del mundo, dos cursos.

Dicha plaza de profesor se encuentra dotada en los presupuestos de la escuela y en los generales de la Universidad con una asignación de $2.100 anuales.

Para poder concurrir a dicho concurso-oposición será requisito ser cubano por nacimiento o naturalización, estar en el pleno goce de los derechos civiles y poseer el título superior correspondiente a la escuela de Filosofía y Letras.

Las solicitudes deben ser dirigidas por los aspirantes al decano de la escuela, dentro del plazo improrrogable señalado en el artículo 104 de los Estatutos, y presentarlas al secretario de la Facultad.

Deberán acompañarse los documentos que refieren los artículos 90 y 103 de los Estatutos y los que se relacionan con los servicios y méritos de los aspirantes, y un programa en forma de libro, extenso y metódico, de las disciplinas científicas constitutivas de la cátedra, determinando la bibliografía consultada.

Cuarenta y cinco días se dan para la presentación de las solicitudes.

Exámenes de ingreso en la Escuela de Comercio.

Los exámenes de ingreso en la escuela de Ciencias Comerciales de la Universidad de la Habana se celebrarán en la segunda decena del mes de septiembre próximo.

La Facultad de Ciencias Comerciales ha hecho los señalamientos últimamente.

Ya han sido designados los tribunales que presidirán dichos exámenes.

Los estudiantes de New York que pasaron ayer por la Habana, visitaron la Universidad.

Recorrieron los distintos departamentos de la misma, los nuevos edificios, entre los que se encuentran la Biblioteca general y la escuela de Educación, para los cuales tuvieron elogios.

Ayer mismo siguieron rumbo a México, a donde van a realizar estudios.

Esperan que se ponga fin al problema de Patología médica.

Los estudiantes del cuarto curso de la escuela de Medicina, que han presentado la recusación del profesor Iglesias Betancourt a las autoridades de la Facultad, desean que se apremie el procedimiento, a fin de que se resuelva la situación planteada cuanto antes.

Como hemos informado en otras ocasiones, dichos alumnos acordaron no asistir a los exámenes de Patología Médica en tanto el doctor Iglesias Betancourt forma parte del tribunal examinador.

El doctor Cárdenas ya ha iniciado las actuaciones como juez investigador.

El claustro de Medicina conocerá el informe en su oportunidad.

S. VADIA
ESTABLECIDO EN 1910
PROPAGANDAS COMERCIALES
VEINTINUEVE AÑOS DE EXPERIENCIA EN PUBLICIDAD
SAN LAZARO 557 TELEFONO M-6896

Desea saberse cuál es el orígen de algunos depósitos

Han sido hechos por varias Aduanas en los Bancos. Se nombrará Juez Administrativo

El Secretario de Hacienda, doctor Joaquín Ochotorena, con vista del informe emitido por inspectores del Cuerpo de Resguardo sobre la cantidad de depósitos existentes en sucursales de Bancos en el interior de la República, procedentes de Aduanas del interior, va a designar un Juez Administrativo que se trasladará a varias localidades de la Isla para investigar todo lo relacionado con esos depósitos constituídos por las Administraciones de Aduanas de algunos puertos de la República.

El Cuerpo Nacional de Resguardo ha informado, con certificaciones de esas Aduanas y de los Bancos, la existencia de dinero y pólizas, que se dice asciende a varios millones de pesos.

La misión del Juez Administrativo será determinar las causas por las cuales no han sido resueltos los expedientes a cuyas resultas responden esos fondos, ya que muchos de ellos datan de algunos años.

Parece que existe una negligencia manifiesta por parte de funcionarios públicos y eso es lo que investigará el funcionario que designe el Secretario de Hacienda.

Una vez que el Juez termine su labor, se ingresarán las sumas que corresponden al Estado, y las que se encuentren en depósito por concepto de recursos establecidos, serán trasladadas a la Tesorería General de la República, ingresándose en firme la parte no reclamable.

Inspectores amenazados

En algunas Aduanas del interior los inspectores de Resguardo están siendo amenazados. Se dice que entre otros, se han quejado a la superioridad los que actúan en la Aduana de Santiago de Cuba, que han tenido que solicitar garantías, y que ampliamente se las ha brindado el Jefe del Distrito Militar de Oriente.

F.C.D. 2016

DIARIO DE LA MARINA

(S. A.)
FUNDADO EN 1832.
(Dirigido hasta 1918 por D. Nicolás Rivero y Muñiz)
DIRECTOR: Dr. JOSE I. RIVERO — ADMINISTRADOR: D. CELSO GONZALEZ
Domicilio Social: PASEO DE MARTI, Número 553.
Agente en N. York: Joshúa B. Powers, Ins. 220 East, 42nd. St. New York City.

Editado por la Cía. DIARIO DE LA MARINA. (S. A.), cuyo programa consiste con la defensa de los intereses generales y permanentes de la Nación cubana, de los especiales de la Colonia Española establecida en la misma y de la unión y armonía entre los diversos elementos que conviven en el país. Art. 1o. de los Estatutos.

TELEFONOS DEL DIARIO

Dirección	M-2556
Administración	M-7911
Suscripciones	M-7911
Quejas	M-7911
Clasificados	M-7915
Jefe Redacción	M-1287
Redacción	M-7913
Sports	M-7914
Ag. Guanabacoa	XO-1584

PRECIOS DE SUSCRIPCION (Y AVANCE)

	Territorio Nacional	Extranjero	Países Fuera del Convenio Postal
Año	$ 15.90	$ 17.00	$ 20.00
Semestre	8.20	9.00	11.00
Trimestre	4.35	5.00	6.00
Mes	1.50	—	—
Dominical Año	—	3.00	7.06

EDITORIALES

Lo que nos cuesta la devaluación del peso ningún otro país lo soportaría impasible

No se ha adoptado aún acuerdo alguno para resolver el conflicto de la plata. Las últimas declaraciones del Jefe del Estado dejaron vislumbrar un rayo de esperanza. Hace unos ocho días el Dr. Laredo Bru dijo que muy pronto los importadores podrían comprar sus giros en dólar a la par con el peso cubano, como lo viene haciendo el Gobierno, para pagar sus compromisos internacionales, gracias al Instituto de Estabilización de la Moneda. Es notorio que el veinte por ciento del producto de la exportación de azúcar y el diez por ciento del de las otras exportaciones, es obligatoriamente canjeado por divisa de nuestro cuño por ese flamante organismo, lo que evita que los gobernantes tengan que comprar en el mercado la moneda americana para satisfacer los débitos exteriores. Se creyó que la promesa del Presidente de la República cristalizaría, muy en breve, en una medida acorde con las necesidades nacionales. Días después el Secretario de Hacienda confirmó que el Primer Magistrado estaba interesado en que los importadores pudieran obtener los dólares sin prima alguna. Pero los días transcurren y nada práctico se ha conseguido. La crisis de la moneda, a fines de agosto, continúa siendo la misma que a fines de julio. Ya hemos publicado que en ese mes le fué extraído al país un millón noventa y dos mil pesos, por obra y gracia de un mercado monetario que en los años 1937 y 1938 le costó al pueblo seis millones cuatrocientos mil pesos y en el primer semestre del actual año, cuatro millones seiscientos cincuenta y cinco mil pesos. La prima de la plata, pues, en un lapso de dos años y siete meses, le ha significado a Cuba una extracción de **doce millones ciento cuarenta y siete mil pesos.** Confesemos que nuestra imprevisión nos ha costado una verdadera fortuna. Desde luego que no hay que hablar de resarcirse de tal pérdida. Pero sí tenemos que insistir en la necesidad de que esa pérdida no siga en aumento. Ningún país del mundo la sufriría impasible y despreocupado, so pena de que le juzgaran loco. Además, pesa demasiado en la conciencia pública el criterio de que la devaluación del peso no está justificada. Las razones ya las hemos dado varias veces.

Las repetiremos, no obstante. El valor intrínseco de nuestro disco plata no ha desmerecido en lo más mínimo, así como tampoco la moneda nacional ha saturado el mercado, según la autorizadísima opinión de las Corporaciones Económicas y como el Secretario de Hacienda debe haber, también, comprobado con los recursos a su alcance. La demanda de nuestra divisa ha sido superior a la oferta a todo lo largo del fenómeno de la devaluación del peso. Según datos de ese departamento nacional, en los años 1937 y 1938 superó en tres millones seiscientos mil pesos la solicitud de nuestro signo a su ofrecimiento. Hay motivos, pues, para sospechar que factores ajenos al interés legítimo de nuestro pueblo son los causantes, en gran parte, de la caída de nuestra moneda. Recélase, principalmente, del dinero producto de la exportación que deja de ingresar en Cuba por los cauces normales y que puede dejarse sentir en el cambio, para sostener el desnivel entre el dólar y el peso. Ese dinero ausente del país se elevó, también según datos oficiales, a más de ciento cincuenta y cuatro millones de pesos en el trienio de 1936 a 1938. Todos estos antecedentes debieron forzar al Gobierno a tomar medidas en el asunto desde hace mucho tiempo. La solución es, por suerte, más fácil de lo que pudiera creerse. Estriba en dos cosas: obligar al canje a la par de los dólares producto de la exportación por plata cubana para facilitarle esos dólares, también a la par, a los importadores, y establecer que los depósitos bancarios no pueden hacerse más que en moneda de nuestro cuño. Inmediatamente el mercado monetario se anularía al tener igual fuerza liberatoria el dólar y el peso. Desde luego que esta medida disgusta a quienes reciben provecho de la existencia de la prima de la plata. Pero son unos cuantos frente a una sociedad consternada que empieza a sentirse inerme, al advertir, con verdadero dolor, que el Gobierno persiste en una actitud de abstencionismo en verdad inexplicable.

Ante la gran amenaza

Los pronósticos de algunos observadores en el sentido de que la situación europea haría crisis a fines del presente mes se han cumplido. A la hora en que escribimos estas líneas, nutridas divisiones de los ejércitos alemán y polaco se hallan situadas a un lado y otro de la frontera, listas para entrar en batalla al menor ademán agresivo de cualquiera de las partes. Nunca, ni aún en las horas trágicas que precedieron a la ocupación nazi de Checoeslovaquia, llegó la pugna entre dos naciones europeas a tal grado de tirantez. Hasta los más optimistas piensan que sólo un suceso inesperado y casi milagroso, uno de esos «imponderables» que tan a menudo deciden el rumbo de la Historia, puede ahora evitar una guerra que, a juzgar por los grandes preparativos de las potencias y por el perfeccionamiento de los aparatos de destrucción, será más devastadora y cruenta que la de 1914.

El mundo vive un momento de consternación. Parece increíble que después de las experiencias de la pasada conflagración mundial, la humanidad no haya escarmentado y se lance de nuevo a una matanza bárbara. Los millones de hombres enterrados en los campos de batalla del viejo continente, la legión de veteranos mutilados, los cientos de miles de familias en cuyos hogares se llora todavía al padre y al hermano muertos, la ruina y la desolación que en lo físico y en lo espiritual dejó la anterior contienda, la evocación que de sus horrores se ha hecho en la literatura, en el teatro y en el cine, nada de eso ha sido suficiente para contener la ambición, la codicia, la pasión de dominio, el espíritu de hegemonía que mueve a los pueblos a la lucha armada. Ante la posibilidad de que Polonia y Alemania acudan a las armas para dirimir el pleito de Danzig, arrastrando detrás de ellas a toda Europa primero y posiblemente a todo el mundo después, se llega a pensar que el ser humano no es un ente de razón, en el sentido recto de la frase, sino un pobre pelele sin voluntad, juguete de un destino adverso y cruel. Si algún bien puede deducirse del mal, si existe en el horror, como pensaba Aristóteles, una virtud catártica, un poder misterioso de purificación, los estragos materiales y morales de la pasada guerra debieron haber transformado de tal modo la conciencia y la sensibilidad del hombre que nunca más se decidiera a buscar solución a sus litigios por medio de la fuerza. Pero esa catarsis aristotélica que tiene un valor importantísimo en la explicación de la tragedia helénica, en la indagación de su verdadero sentido, carece de virtualidad cuando se aplica a las relaciones entre los hombres. A una veintena de años de la anterior carnicería, los hombres se preparan a una terrible, a una escalofriante reiteración del siniestro espectáculo. Los cuatro jinetes del Apocalipsis parecen haber roto de nuevo sus bridas y ya se les ve cruzar a galope tendido por el Viejo Continente, dejando a su paso la miseria, la desolación y la muerte.

Entre los preparativos bélicos y las alarmas de las cancillerías, se advierten, sin embargo, esforzadas y nobles tentativas de paz. Las recientes palabras de Pío XII, recordando las gestiones de su antecesor en favor de la paz—gestiones en cuyo trámite le sorprendió la muerte—resuenan todavía como un consuelo y como una esperanza en medio del frenesí bélico a que se ha lanzado el mundo.

El Rey de Bélgica es también un cruzado de la paz en estos momentos. Leopoldo III, recordando tal vez lo mucho que sufrió su país cuando el pasado conflicto, ha convocado a una reunión de jefes de gobierno europeos para ver de impedir que la chispa de Danzig se convierta en una hoguera que consuma a toda una civilización. El mismo Mussolini parece más bien inclinado a una solución pacífica del problema danzigués que a una reivindicación por las armas.

Ante el temblor de angustia que hoy estremece a todos los hombres de buena voluntad, ante la amenaza de un nuevo eclipse de la razón colectiva que anegue otra vez de sangre al mundo, hacemos votos por que Dios ilumine la mente y melifique el corazón de los jefes de pueblos que hoy tienen en sus manos los destinos de la humanidad.

BIBLIOGRAFIA

LA VIDA Y SUS PROBLEMAS.—Jean Rostand. Librería Hachette S. A. Buenos Aires. Editorial: J. Hays Bell & Cía. 1939. 235 páginas. A las innumerables obras que sobre materia tan interesante se han escrito, viene ahora a sumarse ésta que tiene, entre otras, un gran valor positivo: el de decir en forma clara y concisa lo más importante de estos aspectos fundamentales que estudia la ciencia biológica, siempre en evolución a medida que se van descubriendo nuevos factores que vienen a modificar los anteriores. Todo lo concerniente al origen de la vida humana, la estructura celular del hombre, la reproducción, el desarrollo, la coordinación orgánica, y muchos otros puntos de vital interés, están llevados a estas páginas con singular acierto y notable precisión, lo que hace que esta obra venga a llenar un lugar preferente en el campo de las investigaciones científicas.

ECOS DE SAGUA.—José Oscar Torrens. Habana, 1939. Editorial: Aguila. 215 páginas. En este libro recopila su autor, José Oscar Torrens, varias poesías de su cosecha, producidas entre los años 1904 1939. Sin la pretensión de que algún día pudieran ser reunidas en un tomo, estas poesías, según hace constar su autor, fueron hechas en momentos circunstanciales, sin que fueran sujetas, por este motivo, a plan alguno preconcebido. Son ellas emociones diversas, impresiones del medio ambiente, y en su heterogeneidad comprenden: motivos amorosos, patrióticos, filosóficos, morales, etc. Consideramos que sus mejores composiciones son sus sonetos, de estructura clásica, y sencilla y clara expresión. El libro lleva un prólogo del ilustre doctor Antonio Sánchez de Bustamante, y unos preliminares debidos a la pluma de Francisco P. Machado.

Epistolario de OTEYZA

Sr. Charles W. Cooke.
Filadelfia.

Muy señor mío:

Tan intrigado estaba yo por el misterio que rodea la caída del imperio de los mayas, como a estario llegaron los miembros de la Sociedad Histórica Americana, que, sin reparar en gastos, ha enviado a usted con la científica misión de investigar, sobre el terreno, las causas de que se extinguiese un pueblo muy numeroso y harto poderoso antaño. O más, si cabe.

Que sí cabe. Pues seguramente, ninguno de los dichos miembros, pese a ser ellos unos sabios y yo un ignorante, tienen tan exacta idea como la mía de lo que fué el Mayab y a lo que reducido ha quedado. Y es que ellos habrán leído; pero yo he visto. Recorrí, señor Cooke, gran parte de los lugares donde los mayas imperaron.

Gran parte, sí. Porque no sólo estuve en la correspondiente al Estado de Yucatán, abierta ya al turismo, sino en la otra que corresponde al territorio de Quintana-Roo, reservada a la exploración todavía. Y así, sobre haber visitado las ruinas de Uxmal y de Chichén-Itzá, acercándome en cómodos ferrocarriles y llegando en no menos cómodos automóviles, he visitado también las de Tulum y de Icaiché, yendo a lomo de mula por la intrincada selva. Un mal viaje, para hacer una novela... que yo no debo calificar.

Pero si usted siente curiosidad por leerla, se titula «El tesoro de Cuanhtémoc» y está traducida al inglés, entre otros varios idiomas. Como usted ve, le doy todo género de facilidades para su lectura. Y tras de esta divagación anunciadora, proseguiré, cuidando de ceñirme ya al objeto de la presente carta.

Según iba diciéndole, contemplé las soberbias ruinas y los «campos de soledad, mustio collado» que rodéanlas, y comprendí que los segundos tenían que haber sido terrenos fértiles, con cuyo cultivo se sustentaba la población enorme de ciudades grandiosas que hubieron de ser las segundas. Comprendí la riqueza y el poderío del imperio de los mayas, y creí comprender también a qué se debiera la caída de semejante civilización, suponiendo que ocurriría con ésta lo que con las otras civilizaciones azteca e incaica.

Por un momento me ganó la «Leyenda Negra», que nos atribuye a los españoles todo lo malo ocurrido en América y casi en el mundo entero. Y así pensé que mis antepasados, los conquistadores, serían quienes, al invadir la tierra del Mayab, dejáronla tal y como la encontraba yo. Pero recordé pronto que cuando Montejo llegó al Yucatán, Olid a Honduras y Alvarado a Guatemala, hacía ya siglos que no restaba nada por destruir en aquellos lugares. La maleza cubría los campos, las ciudades estaban arruinadas completamente y los pocos mayas que quedaban eran unos salvajes perfectos.

¿Qué motivó esto? A la pregunta que venía yo haciéndome desde entonces, contesta usted ahora. ¡Esto fué motivado por los mosquitos! Según las observaciones de usted, que la Sociedad Histórica Americana juzga «muy fundadas y sus deducciones las más probables», una plaga de mosquitos cayó sobre el imperio de los mayas, desatando epidemias que produjeron mortandades espantosas e hicieron huir de esas regiones apestadas a los escasos supervivientes. Con lo que ya me he quedado tranquilo, respecto al misterio que intrigábame.

Pero, ¡ay!, intranquilo por lo que se refiere a otra cosa. Ha de saber usted que en Cuba tenemos actualmente más mosquitos que nunca tuvo el Mayab. ¿Ocurrirá aquí lo que allá ocurrió? Temiendo estoy que el Capitolio de la Habana llegue a ser una ruina tan abandonada como el Templo de Chichen-Itzá, la Casa del Adivino de Uxmal o el Castillo de Tulum. Si los mosquitos hicieron aquello, es seguro que esto harán.

Lo que comunico a usted para sus futuras observaciones, ofreciéndome suyo atento s. s. q. e. s. m.

Luis DE OTEYZA

La Habana, 22 de agosto de 1939.

CANCION ABSURDA
II

El corazón de un sueño
palpita entre mis manos.
—Pétalo de una música
rizada hacia los astros—.
(Ya no recuerdo dónde,
ya no recuerdo cuándo,
ya no recuerdo cómo...
No puedo recordarlo...)
El corazón de un sueño
palpita entre mis manos.
—Puerta que no abrió nadie,
y que nadie ha cerrado—.
Onda de bordes tibios,
pálida voz sin labios,
latido de silencio,
polvo de ecos amargos
—El corazón de un sueño
palpita entre mis manos...

José Angel BUESA.

DEDUCCION LOGICA — *por Roseñada*

—Chico, ¿por qué estarán tan embulladas las «camisas pardas» por entrar en Polonia?
—Será para buscar corbatas...

GANDHI, EL SANTO Y EL APOSTOL DE LA INDIA, CUMPLIO 70 AÑOS

Estudiante en Inglaterra, abogado célebre, fué, antes de hacer la paz con la Gran Bretaña, un revolucionario místico y pacífico.

Gandhi nació en 1869. Trece años más tarde le casaban sin su consentimiento. Era costumbre de ese país misterioso en el que todavía se ven madres de diez y once años. El muchacho ya había estado prometido dos veces. Sin que por otra parte lo supiera. Y sus dos prometidas habían muerto. En sus memorias se encuentran sabrosos detalles sobre los matrimonios hindús. Los esponsales que duran varios días arruinaban —y aún arruinan— a menudo a los padres de los recién casados. Los de Gandhi —¡los muy avaros!— decidieron casar al mismo tiempo a dos de sus hijos y a un primo. Medida económica que ya fué una pequeña revolución.

Gandhi y su mujer hicieron simultáneamente los «staptapadi», o siete pasos, que los nuevos esposos ejecutan poniéndose mutuamente un pastel en la boca. Y la unión se vuelve irrevocable. Durante algunos días que las fiestas duraron, los recién casados se trataron como camaradas; después de lo cual todo fué puesto en orden. Gandhi volvió al liceo: «Mis tres hermanos, y yo mismo, —escribiría después— fuimos al mismo colegio. Mi hermano mayor iba a una clase muy superior y el hermano casado el mismo día que yo no estaba sino en una clase inferior a la mía. El matrimonio nos hizo perder un año. Desastre para mi segundo hermano, que no tardó en abandonar sus estudios. ¡Dios sabe cuántos jóvenes habrán sufrido lo mismo! En la sociedad hindú el colegio y el matrimonio van a la par.

Abogado británico

A los diecinueve años Gandhi va a estudiar Derecho a Inglaterra. Lleva a su mujer y a sus hijos con él. Se viste de europeo y lleva cuello duro. Obtenidos sus diplomas va a instalarse a Natal, en la Unión Sud-Africana, e instala su despacho de abogado. Se crea una buena reputación de orador. Viendo esto algunos jóvenes hindús, instruídos, como él, en las facultades británicas van a reunírsele. Esto ocurre con gran descontento de los boers e ingleses, que temen la competencia.

El drama estalla en 1896. Gandhi, su mujer y sus cuatro hijos vuelven de la India, donde han ido a pasar sus vacaciones. Al arrimar al puerto de Natal a bordo del «Curland» ven a los miembros del «Comité de la ley de reducción de la inmigración» que invocan la peste asoladora de la India para obligar al Gobierno a que ponga al barco en cuarentena.

Al cabo de veintitrés días, en vista de que la injusticia era demasiado grande, el ministerio deroga la medida. Pero una muchedumbre enervada invade el muelle, proclamando su intención de atacar a todo hindú que pretenda desembarcar.

«Está bien», dijo Gandhi, cambiándose su sombrero por el turbante. Y ganó la pasarela. Los pasajeros británicos que le acompañaban quisieron retenerle, pero ante su obstinación, se decidieron a acompañarle.

Un cuarto de hora después Gandhi y sus compañeros luchaban contra las piedras y los bastonazos. Un abogado de su escolta, lleno de buena intención, llamó a uno de esos cochecillos ligeros típicos del país, que podían alcanzar grandes velocidades y que van tirados por un hombre. Gandhi había rechazado siempre subir a esta clase de vehículos, por juzgar la tracción humana como inmoral. Mas creyendo que no podría salvar la vida más que a ese precio, aceptó. Sin embargo, el zulú al que se había llamado escupió despreciativamente en el suelo y se alejó. Gandhi corrió entonces hacia su casa perseguido por una muchedumbre que iba aumentando sin cesar. Sus compañeros caían unos tras otros; un puñetazo lanzó su turbante en medio del arroyo: Uno de aquéllos enardecidos le abofeteó y le dió de puntapiés en el vientre; estaba a punto de desvanecerse y se agarraba a las verjas de un jardín. En aquel momento —habría de escribir— había abandonado toda esperanza de llegar vivo a casa. Sin embargo, recuerdo que mi corazón no condenaba a mis verdugos.»

Revolucionario pacífico y sonriente

Gandhi regresó a la India con una idea fija en su pensamiento: arrojar de ella a los ingleses. De abogado británico se hizo nacionalista hindú. Cambió su traje de europeo por el sari de sus antecesores y anduvo descalzo. Su rostro se tornó enjuto. Fué perdiendo uno a uno todos sus dientes. Pasado un año era otro hombre.

Con el deseo de sublevar a sus compatriotas mediante el gran esfuerzo de una lenta persuasión, se convirtió en el apóstol de la «no violencia». Declaraba ante sus partidarios: «Desobedeceremos las leyes ingleses con tanta suavidad, bondad, apatía, que los ingleses cansados de esta inercia acabarán por irse». De este modo creó la teoría de la «desobediencia civil».

Pero hasta 1919 el Mahatma no la puso en ejecución. Con razón, o sin ella, proclamó la desilusión de sus compatriotas. Dijo esto, sobre poco más o menos: «Sesenta millones de hindús nunca han comido hasta saciarse. Antes la India era rica porque vendía a Europa sus cachemiras y sus especies. Inglaterra, al buscar el cauce para sus productos manufacturados ha llenado a los nuestros de tasas prohibitorias. Los talleres ingleses tejen hoy nuestras telas sedosas y nuestras cachemiras: El Estado que ha monopolizado la sal, la vende 1,600 veces sobre su precio de costo».

Gandhi exageraba. Olvidaba, sobre todo, lo que Inglaterra hiciera por el Indostán. Desde 1857 suprimió la famosa Compañía de las Indias que sometía al país. Construyó caminos, ferrocarriles, lo que relegó las crisis de hambre (por falta de alimentos que no podían ser transportados) al museo de la Historia. Sus médicos llevaron la higiene. Sus ingenieros abrían, irrigaban, construían sin cesar. En realidad Gandhi buscaba pretextos para buscar el esconder su única rencilla plausible. La que su orgullo no se atrevía a proclamar públicamente y la que podía resumirse en dos palabras que algunos ingleses lanzaban aún contra los indígenas: «Coloured people». (Pueblo de color).

Primeros hechos de armas

El «Intelligence Service» le hizo detener. Una litografía popular le representó, por entonces, ordeñando su cabra en la cárcel. Vestido con una túnica, mejor con un lienzo, el torso desnudo, arrodillado como un rústico: así estaba representado el antiguo abogado de Natal, en sorda meditación. En Jullianwalla Bagh seiscientos hindus caen combatiendo En Pendjab los aviones bombardean a los manifestantes. Pero Gandhi lanza una proclama por la lucierna-ga de la cárcel. Invita a sus amigos a la serenidad. Y les invita a emprender un combate de «no participación». Guerra pacífica cuyas clausulas principales eran estas:

a) Boicot a los productos ingleses.
b) Boicot a las escuelas oficiales.
c) Negativa a suscribir los empréstitos británicos.
d) Abandono de todas las funciones remuneradas por Inglaterra.
f) Dimisión de todos los magistrados empleados en los tribunales británicos, huelga general de abogados y juicios amigables para los procesados.

El 22 de agosto de 1920 los gandhistas quemaron, haciendo inmensas hogueras, todos los tejidos de fabricación inglesa. El mahatma escribía desde el fondo de su celda: «La India se convierte en una casa incendiada».

Pero la sangre empezó de nuevo a correr. Disturbio en Malegaon: los manifestantes encierran a los soldados ingleses en sus cuarteles y luego los incendian, achicharrando hasta el último. Gandhi escribió al Virrey: «Inglaterra ha creído que con detener al Mahatma había acabado con la India. Hoy queda probado lo contrario».

Comprendiendo que, en efecto, la libertad del apóstol de la «no violencia» era necesaria para la paz de la India, el Gobierno se la devolvió.

Muy hábil, el «Intelligence Service» le prendía nuevamente algunos meses más tarde y le condenaba a seis años de cárcel... con el fin de ofrecerle su libertad a cambio de que terminase el apostolado de la «no participación». Pero el hombre respondió: «No acepto. No habrá compromiso alguno entre el Imperio y yo mientras el león no aparte sus garras del flanco de la India».

El triunfo del paria

Cumplida su condena el Mahatma volvió a la lucha.

En 1930 organizó la «marcha sobre la sal» que se hizo famosa.

Al año siguiente —¡por fin!— el Gobierno británico le invitaba a la Conferencia de la Mesa Redonda. Se abría una nueva era en las relaciones anglo-hindúes. La mutua comprensión iba a ayudar a reconciliarles. Aplaudió el Imperio entero.

Europa vió con sorpresa al antiguo abogado desembarcar en Folkestone bajo una lluvia furiosa vestido con su eterno «sari», con la cabeza y los pies desnudos, pisando el fango y llevando él mismo sus mantas hasta el tren que habría de conducirle a Londres. Se le vió siempre vestido igual. Se le vió atravesar Francia en un vagón de tercera clase. Se le vió a la mesa de Romain Rolland. Se le vió abrazar a los niños. Una secretaria inglesa le acompañaba por todas partes. Se llamaba Miss Slade, pero en su admiración por el Mahatma tomó el nombre oriental de Mirabai y adoptó las groseras vestiduras de las campesinas de Pendjab, además de afeitarse la cabeza, que cubría con un blanco velo.

Charlie Chaplin, Charlot, escribió a Gandhi:

«Sólo soy un comediante, pero como tal me intereso por los dramas. Usted es el drama más grande de la época actual. Usted es un alma. Sería para mí una alegría conocerle».

El Mahatma respondió:

«Usted hace reír a los niños: es el mejor pasaporte para el Cielo. Estoy lejos de creer que llegaré tan alto, **ya que no soy un santo.** Conozcámonos: tengo tanta curiosidad de encontrar a un comediante, como usted de verme.»

Y, sin embargo, el Santo

Habiendo hecho votos de pobreza calculó Gandhi un día las posibilidades cotidianas de un hindu. Jamás las sobrepasa en sus gastos. Cuando se le ofrece un regalo alimenticio lo acepta para no desairar a su visitante, pero se informa qué cuesta y al día siguiente lo descuenta de su gasto. Por este procedimiento le ha ocurrido el quedarse sin comer más de una vez.

Gandhi escribe con la mano izquierda igual de bien que con la mano derecha. Adquirió esa habilidad cuando lo encarcelaron en 1922, lo que le valió un temblor nervioso en la mano derecha, a causa de la humedad que había en su celda.

Detesta el maquinismo. «La máquina —dice— es responsable de todos nuestros males. Mejora tal vez el confort de la vida, cierto, pero como sobre todo está al servicio de la guerra, acrece los presupuestos militares en proporciones peligrosas y es la causa del actual desorden. Si no se puede abolirla, hay que impedir su supremacía.» Y reprochándola el hacer perezosos a los hombres, añade: «Quien no crea algo con sus manos es un ladrón; no se debe vivir del trabajo ajeno».

Gandhi es un revolucionario lógico consigo mismo: cosa rara. Aborrece el servicio militar, pero afirma que el negarse al servicio militar impuesto por un régimen implica la renuncia de todas las ventajas que puede ofrecer un régimen. Bueno con los otros, es duro para sí. Escribía en 1931:

«El camino de la purificación está escarpado. Para alcanzar la pureza perfecta, el hombre debe elevarse sobre las corrientes opuestas del amor y del odio, de la adhesión y de la repulsión, y convertirse, sin apasionamientos, en pensante, o pensamiento, en palabras y en actos.

Vencer las pasiones escondidas me parece más difícil que conquistar un mundo por las armas... Tengo ante mí, aún, un camino difícil que recorrer. Debo reducirme a nada. Mientras un hombre no se coloca en la última fila de sus semejantes no tiene ninguna bondad.»

Y este hombre le decía a Charlot: «¡No soy un santo!»

Robert CHRISTOPHE.

FECHAS Y ANIVERSARIOS
Agosto22

En 1741 murió Don Pedro de Castro y Figueroa, Duque de la Conquista y Marqués de Gracia Real, que fué Virrey de la Nueva España.

En 1741 nació en Gua, en las cercanías de Albí, Juan Francisco de Galaup, Conde de la Perouse, el célebre navegante francés.

En 1821 nació en Arequipa Mariano Felipe Paz Soldán, el ilustre historiador peruano.

En 1590 entró victorioso en Meaux Alejandro Farnesio, Duque de Parma, héroe de las campañas de Flandes.

DESDE PARIS

DON QUIJOTE ANDA SUELTO

Hace muchos, muchos años, antes de la guerra, llegó a golpear la puerta del gran poeta Emile Verhaeren, un «muchacho de América», robusto, enérgico, moreno, con gafas, verboso, animoso, suntuoso. Aquel «muchacho de América» se llamaba Ventura García Calderón y llegaba a preguntarle al insigne poeta belga lo que pensaba de Don Quijote. Quería publicar un libro con respuestas ilustres, etc. etc., etc.

El autor de «Fuerzas Tumultuosas» llenó su sala de exclamaciones, levantó los brazos al cielo, golpeteó después sobre la espalda fornida del «muchacho de América» y dijo por fin:

—¿Don Quijote? Un alma ferviente uno de los personajes imaginarios que más admiro en el mundo. Yo encontré a Don Quijote muchas veces, lo he encontrado en París y en otros sitios, y por cierto que me ha sido siempre penoso no poder, aunque sea de pasada, estrecharle las dos manos... Después de todo, cual es la belleza moral que no admite algunos granos de locuras?

Hasta allí la anécdota.

Para Verhaeren, pues, Don Quijote andaba suelto por el bulevar y por otros sitios. Personaje universal, entonces. Alma ferviente, frenética, con sus gránulos de locura, embarcado un pie siempre en una aventura gigantesca y formando remolinos sensacionales en torno suyo, con la naturalidad con que los imagineros del Medioevo pintaban halos luminosos sobre las cabezas de los santos y de las vírgenes.

Esta «condición humana», anecdotizada por García Calderón en boca de Verhaeren, toma un valor especial para los que vivimos en París, en estos días de post-guerra española.

Don Quijote anda suelto. Por el bulevar y por otros sitios.

Don Quijote es exilado, perdió la guerra, tiene una arruga vertical en el entrecejo dramático e impone respeto. Lo que dice es sencillamente disparatado y sublime. Mussolini, Hitler y Franco forman una trilogía de malandrines que, felizmente, están al alcance de la mano y habrá que colgarlos al amanecer del día siguiente. La Libertad, la Democracia, los Derechos del Hombre son deidades casi corpóreas, se les puede besar el ruedo de sus túnicas, se puede oir lo que dicen sus labios dinámicos y ofendidos. Infunde respeto, os lo aseguro, este maravilloso Don Quijote que anda multiplicado por París, ruboroso aún a pólvora, vistiendo aún el abrigo de piel raída de la campaña, calzando botas altas, peludo aún, inflamada el alma, enérgico el acento como chasquido de fuete en pleno rostro: ¡uno ve casi perlar la sangre después del chasquido!

Yo los oigo perorar, contemplo sus gestos enérgicos, veo la procesión que les camina por dentro, y recuerdo a los héroes inmortales, que estaban inflamados de esta misma divina pasión, desde el mítico Sigfrido hasta el humano Bolívar, desde el negro Antar hasta el clarividente Saint-Just, desde el gran Leónidas hasta Juana, la doncella, hasta Garibaldi el ferviente, hasta Martí el apóstol, hasta Colón el testarudo. Todos tenían el gránulo de locura que los empujaba a la aventura fértil. El barro mísero se incendiaba al contacto de la llama, se encendía en lenguas de ideal. Un viento que venía del fondo del tiempo les hinchaba la vela del alma.

De todo eso, y de Verhaeren, me acuerdo en estos tristes días de derrota republicana, viendo, escuchando, considerando en los bulevares, en los bancos del Luxemburgo, en los «bistrots» del Barrio Latino, en todas partes, al republicano español incendiado en santa cólera, a caballo sobre gerifaltes alados, con la adarga al brazo, todo corazón, y la lanza en ristre, todo fantasía, como en el canto del poeta nicaragüense.

Don Quijote, amigos, sigue andando suelto por París «et ailleurs», para decirlo con el poeta de Bélgica. Don Quijote es el incendio crepitante de las pasiones nobles. Es conmovedor, oírlo hablar. E infunde respeto.

Eduardo Avilés Ramírez

El Mundo de Mañana

(LA FERIA MUNDIAL DE NEW YORK)

—XLV—

En un vasto y confortable auditorium, que tiene capacidad para acomodar un millar de espectadores vemos en un diorama que está considerado como el mayor jamás construído—ciento sesenta pies de largo por sesenta de fondo— como medio millar de carros y locomotoras, construídos a escala, hacen evoluciones sobre tres mil ochocientos pies de carrilera de «0» gauge, y cubren un paisaje de siete mil pies cuadrados de extensión.

Ciudades, pueblos y aldeas están allí representados por más de un millar de edificios construídos a escala. Edificios públicos, escuelas, fábricas y refinerías, están reproducidos con sin igual arte y maestría, dando una completa ilusión de lo que allí trata de mostrarse. En verdad, parece, talmente, que efectúa uno un viaje aéreo sobre aquel paisaje encantador. Los seis mil árboles situados en el mismo; los lagos y las vías fluviales, para los cuales se han empleado más de siete mil galones de agua; la red de carrileras, en las cuales se han colocado no menos de setenta mil durmientes en miniatura y se han utilizado setenta mil clavos para asegurar los raíles a las traviesas; los trescientos mil pies de alambre instalados para operar los sistemas de señales y de control, darán al lector una idea bastante clara de la acuciosidad con que ha sido preparado este portentoso diorama y del realismo logrado por Paul Perhune diseñador y director del mismo y por la Ivel Corporation, que lo ha llevado a tan feliz construcción.

Vemos después, los ferrocarriles en parada. Es aquí dónde se nos presenta la historia de los medios de transporte americanos. Desde el «prairie schooner», el vagón cubierto de lona con que los primeros colonizadores atravesaron el continente, hasta el último modelo o «streamline» de locomotora del momento actual, tenemos ante la vista distintos modelos, perfectamente diseñados y construídos, dónde no se ha escatimado el más mínimo detalle para que cada uno tenga un verismo matemático.

Un anfiteatro con capacidad para tres mil personas ha sido allí erigido con el objeto de que cada visitante pueda, cómodamente, presenciar el «show» maravilloso. Doscientas cincuenta personas toman parte en la función, en la cual vemos desfilar los antiguos trenes y los modernos. Al fondo, por un espacioso canal vemos pasar ante nuestra vista las réplicas en tamaño natural, de los barcos de antaño. En docena y media de cuadros vemos reproducirse auténticas escenas en las que, actores, caballos, locomotoras, vagones cubiertos, coches y buques, rememoran la misión que el transporte ha llenado en el desarrollo del continente americano. Toda la función está a cargo de magníficos artistas de Broadway y acompañada de música expresamente escrita por el famoso compositor Kurt Weil.

Además de estas tres exhibiciones principales hay otras para mostrarnos algunos tipos de locomotoras antiguas y modernas, tanto americanas como inglesas. Y, así, van desfilando ante nuestra vista. Vemos la «Coronation Scot», de la Gran Bretaña. Un patio de estación, con su paradero de tamaño natural ante el cual aparece la locomotora construída en Inglaterra y armada en los Estados Unidos, que se denominó «John Bull», y que fué traída a América en 1831. Y vemos también aquellos arcaicos tipos como los de la «Daniel Mason», del 1844; la «Rose Winans», de 1845; la «J. C. Davis», de 1870; la famosa «General» que prestó servicios durante la Guerra Civil americana y la no menos famosa «Bouker», que en 1893 estableció un record mundial de velocidad.

Pero no son solamente viejos modelos, reliquias de un pasado no demasiado lejano, lo que allí se muestra a la vista del espectador. Vemos en aquel lugar, también, la mayor locomotora que jamás se haya construído y la vemos ¡andando! en un «track» especialmente preparado al efecto, sobre el cual, sin moverse del lugar donde está estacionada, anda a una velocidad de sesenta millas por hora.

Esta exposición de los ferrocarriles, sin duda alguna, como dije anteriormente, una de las más grandiosas e interesantes exhibiciones de toda la feria. Ayer, hablando durante un rato, que como siempre me pareció demasiado corto, con ese manantial de información y conocimientos que se llama Gabriel Landa, en su magnífica biblioteca del Vedado me preguntaba él si en realidad merecía la pena ir a ver la Feria Mundial de New York. Y voy a repetir ahora mi contestación: Solamente por ver exposiciones como esta de los Ferrocarriles y como la de la General Motors Co., cuya reseña ofreceré en breve, debe cualquiera que sus obstáculos esté en condiciones de efectuar el viaje, hacerlo sin dilación.

José CAMINERO.

CARTA DE LONDRES

LA UNIVERSIDAD DEL PUEBLO

La Asociación Docente de Trabajadores constituye una gran fuerza impulsora en la enseñanza popular de la Gran Bretaña. Hace treinta y seis años, la campaña Cooperativa, las «Trade Unions», y las Universidades formaron una alianza para llegar a las masas del pueblo y poner a su disposición la mejor clase de enseñanza moderna.

Anteriormente había habido institutos de mecánicos, círculos de estudio de mineros, y otras muchas sociedades pequeñas, que aspiraban todas a dar a sus asociados un conocimiento y una comprensión mejores de ellos mismos y del mundo en que vivían. Estos esfuerzos cristalizaron en el nuevo movimiento; y de cuatro sucursales que tenía en 1904, la Asociación Docente de Trabajadores ha aumentado hasta tener hoy 620 sucursales con 3,117 clases tachonadas de un confín al otro del país.

Los estudiantes eligen sus propios cursos de estudios, cuya duración varía entre seis semanas y hasta tres años. El cincuenta y siete por ciento de ellos estudian ciencias sociales; veintiséis por ciento, literatura y artes; ocho por ciento, ciencia y biología; y cuatro por ciento, filosofía y ética. La materia individual más popular después de la literatura y drama, es el estudio de cuestiones mundiales. Clasificados por ocupaciones, el grupo más numeroso de estudiantes consiste en obreros manuales, de los cuales hay 11,725. Siguen después madres de familia, criadas y enferm

MATANCERAS

El «Polux»

Ganador de la Copa Botet.

Con un indescriptible entusiasmo y una brillantez inusitada acaban de celebrarse las regatas de vela Habana-Matanzas, auspicidas por el Miramar Yacht Club y el Tennis Matancero.

Un desusado movimiento en la ciudad pulsábase desde el mediodía del 19 en que esperábase la llegada de los barcos que alistáronse en la competencia que incluye ya a la Yucayo en el programa oficial de eventos náuticos de Cuba. En su puesto los miembros del Jurado desde las seis de la mañana del sábado, no se registró en este primer turno cubierto por los doctores Octavio Pagés y Antonio Suárez, en su yacht «Bucanero», arribo alguno, entrando a las cuatro de la tarde, en la guardia de Pepe Aguirre y Pico González Irigoyen, el «Polux», que al cruzar la meta triunfador, obtuvo el valioso trofeo donado por el vicecomodoro doctor Antonio Botet.

Cortando las aguas, majestuosa, con sus velas desplegadas, la aparición del «Polux» frente a Punta de Sabanilla, prendió la llamada jubilosa, que no decayó un instante hasta las ocho de la noche del domingo, en que se inició el regreso a la Habana de sportmen y visitantes.

Estaba en esos momentos del arribo del barco del señor Ramiro Hernandorena en nuestra ciudad, el popularísimo Rafael Posso, presidente del Jurado, que en compañía del doctor Rubén Otero, en la imposibilidad de encontrarse entre nosotros el domingo, a causa de las regatas habaneras con el crew de Pennsylvania, vino a honrar nuestra mesa, con el comodoro Manolo Rasco, el doctor César Fuentes, Vasallo y Pepe Aguirre. Entró después, valiente, como un tiro el «Bicho Malo», propiedad de los hermanos Muñoz Bustamante, a los que acompañaban a bordo Diego Roque, doctor José Castillo y José Luis Pelleyá, ganando el segundo premio—una caja de ron Yucayo—, obsequio del gerente de esa importante industria, que es a su vez presidente del Casino Español, don Eudoro Alba.

En el tercer turno del Jurado, de seis de la tarde a doce de la noche, hicieron su entrada el «Bellamar II», propiedad del doctor Antonio Botet, que traía entre sus tripulantes a Manolito Rasco III, y el «Goalacas», el magnífico barco de Alfonsito Gómez Mena, a cuyo bordo acompañábanlo, con Willy Rivero y Guillermo Carricaburo, una docena de amigos.

El doctor Joaquín de Rojas y Joaquín Maribona, que eran los miembros del Jurado que cubrían esa guardia, anotaron como tercero en la llegada al «Bellamar II», que fué favorecido con el tercer premio, otra media caja de Ron Yucayo, ofrendada por la gerencia de la Compañía Licorera de Matanzas.

Arribó último a nuestra rada en la mañana del domingo el «Albatros», del doctor Sordo, que a la salida de la Habana tuvo una interferencia con el barco de Gómez Mena, por lo que el propietario del «Goalacas» protestó al yacht del doctor Sordo.

Fué esa tarde del sábado en la playa algo que pocas veces hemos podido compulsar en nuestra larga vida de periodista, porque toda, toda la población desbordóse en aquel Malecón que semejaba una verdadera muralla humana.

En horas de la noche, la Banda Municipal, cedida galantemente por el alcalde César Casas ofreció una retreta en el parquecito General Betancourt, donde muy pronto será emplazado el busto en mármol del héroe del Mogote, y abrió sus puertas el Tennis Club para un baile íntimo que se prolongó hasta pasadas las horas de la madrugada. Tocó esa noche en el Instituto Femenino que preside con inigualables prestigios Bertila Haedo, la orquesta del maestro Aniceto Díaz, que fué celebrísima por los yatistas capitalinos.

Yo daré la concurrencia a ese baile de la noche del sábado porque dejo la relación de nombres para carlos unidos a los del almuerzo bailable del domingo, que puede asegurarse sin temor a dudas que ha sido la mejor y la más lucida fiesta que se ha ofrecido en aquellos predios de este segundo período presidencial de la señorita Haedo.

Amanecía el domingo esplendoroso en su naturaleza, con buena brisa para las competencias de snipes, y un cielo azul de agosto que era una gloria.

A las ocho a. m. era indescriptible el aspecto que presentaba nuestra playa, poblada la costa sur de aquellas embarcaciones, engalanado el Tennis con sus códigos de banderas y apiñada la multitud en el Malecón, como congestionada esa parte de la carretera central, que es salida de la ciudad, por autos, ómnibus y guaguas locales y las que hacen la ruta hacia la Habana y de ésta a Oriente.

En los portales de las Quintas, reunióse lo más granado de nuestra sociedad e hirviente de entusiasmo la muchedumbre, esperaba el cañonazo anunciando la salida de los coquetos barquitos que iban a luchar por las dos preciosas medallas de oro donadas por el Liceo, la legendaria sociedad que preside el doctor Antonio J. Font Tió.

A las once se dió la señal de partida y en ordenada formación vimos arrancar al «Erolu», de Luis Vidal; «Diablo», de Andrés García; «Copeyo», de Manuel López Ramis; «Choriay», de Sergio Vasallo; «Josefina», de José Zafra; «Mi Jaca», de Isaías Quintana; «Cairoa», de José Kates; «Chuky», de Charles Kates, y «Corcia», de Manolo Rasco III, cubriendo el recorrido que el doctor César Fuentes acertadamente dispuso, para que pudieran todos gozar de las emociones de la competencia de cualquier sitio de nuestra bahía.

A las doce y media se proclamaba a «Mi Jaca» vencedor en las regatas, y cañonazos y sirenas, y voladores y pitos anunciaban la victoria de Isaías Quintana, que fué ovacionado por el Tennis.

Veíamos entonces las regatas desde mi casa, el gobernador de la provincia, doctor Lorenzo Delgado; el comandante José Carreño, el presidente del Liceo, doctor Antonio Font Tió; el del Deportivo, doctor Heriberto Haedo; el presidente del Lions Club, José Manuel Martínez, con un nutrido bunch de matrimonios que presidían Lolita Solís y Luis Villabella.

Pasada la una se inició la marcha hacia el Club donde esperaban a todos la presidenta, señorita Bértila Haedo, la directora, Chela Torras; la secretario, María Josefa Begueristain y un buen número de señoras y señoritas pertenecientes a la directiva.

Se formó allí el tribunal que había de entregar los trofeos, integrado por la señorita Haedo, el gobernador Delgado, el presidente del Liceo Font Tió, el comodoro Rasco, faltando solo el señor Clement Landmann, al que una molesta afección mantiene recluído en su señorial mansión de la Jarcia.

Las horas de enardecimiento que vivimos los matanceros el domingo, no podrán nunca ser olvidadas, porque bullía la alegría desbordada a raudales y era enloquecedor el bullicio que atronaba todos los ámbitos del Tennis. En torno a la barra, servida por Nicolás Alfonso, agrupábanse todos, brindando ya por los ganadores de la competencia Habana-Matanzas, ya por «Mi Jaca», el snipe de Quintana, y por Botet, por el Liceo, por Alba y por esa sociedad femenina de la playa, heroica como ninguna otra, porque dentro de su modestia acomete los más felices arrestos triunfando como ha triunfado en este evento náutico, que señala a la ciudad de Matanzas, entre el número de las que ostentan justas y regatas en el programa nacional.

Cerca de las dos dió comienzo el almuerzo, servido en el court bajo una amplísima carpa, en la que sentáronse más de doscientos comensales, en largas y bien decoradas mesas.

Ocupaba la presidencia de la table de honor, la señorita Bértila Haedo, con el presidente del Miramar Yacht Club, doctor Machín y su elegantísima esposa; el presidente del Liceo, doctor Antonio Font Tió; el comodoro Rasco y su gentilísima compañera, la dama de tan dulce belleza, el doctor Raúl Montero y la siempre interesante Lida Eva Lavastida, el doctor Antonio Botet y señora Angélica Fernández Labarrere, la señorita Chela Torres, directora del Club; Alfonsito Gómez Mena, Guillermo Carricaburo, Babyta de Rojas, Quintana y el victorioso Hernandorena, el dueño del «Polux», al que se felicitaba por todos con efusivas muestras.

La Banda del Regimiento Plácido, cedida por el comandante Basilio E. Guerra, ofreció un concierto en la esplanada frente al Tennis, y la orquesta de los Hermanos Melero preludió sus primeras piezas bailables a las tres p. m.

Se bailó sin descanso desde esa hora basta bien entrada la noche, y ni un solo instante entibióse aquel ambiente de franca camaradería, de estrecha confraternidad, de magnífica identificación entre matanceros, habaneros y cardenenses que allí se encontraban.

A los postres iniciáronse los brindis, usando de la palabra el doctor Machín, que mantuvo en delicioso éxtasis a la concurrencia, que le aplaudía entusiasmada a cada una de sus bellas imágenes, sus bien cincelados párrafos y su verbo elocuentísimo.

Esa bella pieza oratoria del Presidente del Miramar Yacht Club, debía incluirse en la memoria de esa Institución, por que jamás se forjaron palabras más hermosas para hermanar sociedades y vincularlas por ese gran nervio que es el sport.

Habló después, nuestro Ché Font, el Presidente del Liceo, a quien comisionó la señorita Haedo, para agradecer a los habaneros la visita que tanto nos honraba y la feliz idea del doctor Botet, iniciador y alma de esta gran fiesta, de incluir a la ciudad dormida en el schedule de eventos nacionales, señalándole las regatas de vela, que con mayor recorrido y distancia se han celebrado en la República.

Cerró con aureo broche los speeches, el simpático Manolo Rasco, árbitro de Miramar, el más entusiasta de los yachtistas cubanos, el hombre que arbitrea también nuestro dulce, por que es el Director del Instituto de Estabilización del Azúcar.

Tocó a Rasco, ofrecer la insignia con que se obsequió a los miembros del Jurado, a los dueños de barcos y a aquellas personalidades que laboraron en pro de la mejor organización de estas regatas, entregando a cada uno el bonito botón del Matanzas Yacht Club, la sociedad que no pudo terminarse, en su construcción, y cuyas ruinas en las alturas de Bellamar, parecen como dolidas, de que haya tenido que ser la mujer matancera, la que dotara a nuestra Ciudad de una Institución sportiva, que propiciara como ha propiciado ahora, eventos y regatas que tanto dan a aquellas poblaciones en que se celebran.

Lo que los hombres no pudieron terminar, por que no hemos sabido unirnos, lo han hecho aunque modestamente las mujeres de la Yucayo, levantando ese building airoso que brinda a nuestra juventud el chance de ejercitarse en el raquet, en el remo y el basket.

Ese souvenir que han apreciado grandemente los que por dos días han sido nuestros huéspeds ha sido una feliz iniciativa de Segundito Botet y Simeón, que como su hermano Antonio, es en gran parte responsable de las horas gratísimas que hemos disfrutado en los días de sábado y domingo diecinueve y veinte de agosto.

No podría silenciar aquí la honda emoción con que oí al señor Rasco, referirse a la modesta labor que desde las «Matanceras» ha realizado DIARIO DE LA MARINA, cooperando a la celebración de ese evento, ni quiere dejar tampoco de dar las gracias a los otros dos oradores, Machín y Font, por la simpatía con que mencionaron minombre en sus discursos.

Hay ahora, antes de pasar a dar la lista de nombres de la concurrencia a esos dos días de fiestas del Tennis destacar como se merecen algunas gestiones y algunas personas a las que debemos que Matanzas, inicie ya de manera efectiva, una corriente tourística con la celebración de sus regatas de vela en la season veraniega. Después de las heroicas Presidenta y Directora del Tennis, Bértila Haedo y Chela Torres, a las que no podremos nunca agradecer bastante lo que han hecho a pulmón, como suele decirse y animadas de la mejor voluntad para hacer realidad la idea de Antonio Botet, alma del evento del sábado y domingo, toca turno a Mr. Clement Landman, alemán, más matancero que nuestro mismo célebre Pan. A él, a su esplendidez, a su generosidad, a su rumbo y sus entusiasmos debemos el haber podido trasladar por carretera desde La Habana a aquí, los nueve snipes que regatearon por las medallas ofrendadas por el Liceo. Van después, los doctores Antonio J. Font y Juan Flor Jorganes, y José Manuel Martínez, el dinámico Presidente del Lions Club, que como siempre respondió a la órden de llamada y más luego el Gobernador Delgado, por cuenta de quien se alojaron a los yachtistas de los snipes en el Hotel Louvre.

Merecen mención especial los señores del Jurado, Octavio Pagés, Antonio Suárez, Pepe Aguirre, Pico González, Joaquín de Rojas y Joaquín Maribona, Ezequiel Revilla que tanto ha laborado y al que tanto se debe por la espontaneidad con que realizó cuantas gestiones se le encomendaron, a Enrique Lauzurica y a Segundito Botet y Simeón y Denny Jordán, que con Ismael Obias, zanjaron cuantas dificultades presentábanse.

Muy dignos de aplausos son los Gerentes del Ron Yucayo, que como siempre magníficos, donaron premios y aportaron concurso muy valioso y el Alcalde y el Jefe Militar del Distrito que cedieron las Bandas de Música, para los conciertos de sábado y domingo.

Ya, cumplidamente hecha justicia a los que tanto la merecen, comencemos la árdua tarea de recordar nombres en esas dos inolvidables fiestas.

Primero, una representación de La Habana, es decir de la colonia matancera de la Capital, que nos visitó ese día, y entre la que recordamos a los matrimonios siguientes: José Miguel Vallejo y Nena Zapico, Raúl Montero y Lila Eva Lavastida, Oscar Pina y Petit Esnard, Severito Pina y Zula del Castillo, Alberto Riera Gómez y María del Carmen Quirós, y Angelita Casuso, la madre de los Muñoz Bustamante, los valientes tripulantes de «Bicho Malo».

Mencionadas ya la señoras de Machín, de Rasco y de Botet, sigamos dando la preferencia a los de fuera, entre los que recordamos a Mr. Howe y su esposa, la bellísima Mariana Paricio, con sus hermanos los esposos Ovares-Aparicio.

Bebe Larricú, la triunfadora mademoiselle, nos trajo de Cárdenas una excursión con nutrido grupo de parejas, con apellidos tan prestigiosos de la sociedad de la Perla del Norte, como González Kirch, Castro, del Valle, Cierra, y la belleza inspiradora de Lilita Smith y Tavío.

Van ahora nuestras bellezas, representadas en esa fiesta que aquí trato tan pobremente de describir, por la figura de realize y majestad, que encarna Blanca Luisa Vallice, la elegante esposa del Magistrado Luis Fernández Taquechel, Dulce María García de Martínez, con su hija Carmen Leonor, la fiancée de Manolito Zapico, Graziella Tió y Ramón García, Panchitica Morales y Delio Luque, Sofía Pailot y Lito López, Aurora Rodríguez y Fermín González, Lolita Solís y Luis Villabela, Ismael López de Villavicencio y Esther Gener, Luis Aportela y Nena Romaguera, Ricardito Oliva y Margot Menéndez, Alfonso Borges y Elizabeth Cuesta, Pico González y Bubú Herques, Nemesio Suárez y Alicia Herques, Chuchú Araa y Esther Escobar, Rafaelito Alfonso y María Elvira de Vera con su hija Tula, Juan Flor Jorganes y Julia Rosa Martín, Juanita Domínguez y José M. Pita, Benigno Jiménez Plá y Lucía Mora, y Julio Puñals y Luz Rodríguez Ramírez.

Párrafo aparte para la figura más interesante y más bella del almuerzo bailable del domingo en el Tennis: Chicha Rodríguez, la joven esposa de Raúl López, que lucía una de las pijamas más elegantes del gran concurso de ese día.

Señoras Rosa Olmo de Landman y su hija Hertha, Consuelo García de Bretos y su hija Cuca, Caridad Valdés de Torres, Emelia Gallardo de Gutiérrez Migoya y su hija la espiritual Emelita, la mujer mejor vestida de Matanzas, Marilita Rodríguez de Urréchaga y su hija Herlinda, Ana Rosa Estorino de Urquiza y su hija Nena, la morena belleza de quien es leader de nuestra gentry, Julia Jorganes de Flor y sus hijas, flores que se han presentado en sociedad en la presente primavera, Teresita Penichet de Rojas y su hija Babyta, la cara más linda hoy de Matanzas, y María Luisa Rivero de Begueristain, con su hija María Josefa, la activa Secretaria del Tennis.

Siguen los matrimonios con César Carballo y Agapita Iturralde, con sus hijas Berta y Laurita, esta última guitarrista que está llamada a triunfar en ese difícil arte de las cuerdas, por su gusto, su hondo sentimiento y su comprensión fácil e inspirada, Pepe Casas Prendes y María Luisita Begueristain, Nena Cossío y Laureano Alvarez, Eduardo Meléndez y Blanca Valdés, que chaperoneaban a la interesante pareja que forman María Antonia Casas Lima y Eduardito Meléndez, Mariana Sefarina Dávalos y Enrique Hart, Amparo Araña y Segundido Botet, Ovidio Valdés Faro y Dora Moré, Julio Sicre y Chicha Cao, y Lorenzo Haza y Nena Berrido.

Señoritas Mercedita y Amparito Díaz Pardo, Teresita García, Marina Rando, María Luisa Cossío, en pareja con Nemesio Urréchaga y Alesia Meléndez con Alejandro Menéndez Esther y Bertha González Carballo, Lolina Schweyer a la que vimos bailando con Buby Rutzen, Yolanda Puñals, y la encantadora Calla Menéndez, en pareja con el Comandante José R. Carreño, Babita y Carmita Zapico, dos de las figulinas de más aristocrático porte, Olguita Serra y Schweyer, blonda como las mieses, con todo el oro del sol del trópico en los cabellos y para completar este párrafo, Bertila Haedo, la Presidenta del Club, que reunía en torno a su mesa, a un grupo de yachtistas de La Habana.

Clarita Borges, Gina, Magdalena y Bertha Duque de Heredia y Ulmo, a cual de las tres más charmantes, Minelia Jiménez Plá, Mirtha Aguirregaviria, y Alicia Guiral y Santiuste formando pareja muy gentil con Heriberto Haedo.

El doctor Mario Dihigo y su esposa, la Vice-Presidenta del Club, con sus hijas Nene y Cotica.

Y no continúo dando más nombres, por que no tengo ni tiempo ni espacio para ello.

Haré resaltar finalmente, la gentileza que tuvieron los miembros del Miramar Yacht Club, para la Presidenta de nuestro Tennis, ofreciéndole una hermosa bandera de su Institución, a la que acompañaba un gran estuche de orquídeas.

Esa simbólica ofrenda, ata con muy estrechos lazos a la próspera Institución habanera y a esta modesta nuestra, tan deseosa de superarse y tan meritoria en sus esfuerzos por ser más y más cada día.

Manolo Jarquín.

«Buenos días»

¿Acaso esa diaria salutación encuentra amargo eco en usted por hallarse enfermo?. ¡Despreocúpese! —Si el mal es del

ESTOMAGO, afecciones concomitantes al **hígado y VESICULA.**

úlcera gástrica o duodenal, COLITIS — Intestinos

BISMÁGEN

lo sanará.

En cada persona con experiencia de la singular eficacia de Bismágen hay un amigo de él. Usted lo será también, y el fraternal "buenos días" repercutirá en su ánimo como expresión viva, plácida y amable.

¡BISMÁGEN ES ÚNICO!. NO ADMITA IMITACIONES... NI REGALADAS.

Dolor de Estómago, Digestiones lentas o dolorosas, Empacho gástrico, Vómitos de líquido o de sangre, Acidez, Eructos agrios, Ardentía, Gases, Dilatación, Mala respiración, Mal aliento, Espasmos, Cólicos, Fermentaciones intestinales, Diarrea o estreñimiento, Dolor de vientre y espalda, Inapetencia, Desnutrición; ¿presenta su mal alguno de estos síntomas?

Piense en esto: el afán presente en el Médico —**noble paladín de la Salud**— es oponer al mal el remedio mejor. Y famosos médicos mandan Bismágen. Ensaye con un frasco del **maravilloso patente Bismágen y**

bendecirá la hora en que decidió tomarlo.

HORTEN Desodorante. **Pídalo en las principales casas.**

Use Resinol para esa molesta picazón

Sus ingredientes calmantes suprimen casi instantáneamente la comezón. Alivia el dolor y comienza en seguida a sanar. Inofensivo para el cutis más delicado e irritado, fácil y económico de aplicar. Todas las droguerías venden Ungüento Resinol. ¡Pruébelo!

Muestra gratis. Resinol, Dept. 55, Baltimore, Md.

CRONICA HABANERA

COMPROMISO AMOROSO

Reclama en nuestra crónica de hoy el sitio de preferencia la noticia del último compromiso.

Trátase de la bellísima señorita Nena Cruz Fernández, hija del ex Senador Agustín Cruz, que acaba de ser pedida en matrimonio para el doctor Santiago Claret, abogado y periodista muy conocido, que dirige el popular periódico «Información».

Al consignar la grata nueva, plácenos enviar nuestra felicitación a los prometidos.

Enhorabuena.

VICTOR G. MENDOZA.—En horas de la mañana de ayer sufrió la amputación de una pierna el distinguido caballero Víctor G. Mendoza, tan estimado en la sociedad habanera.

Practicó la operación el eminente cirujano doctor Ricardo Núñez Portuondo, siendo el estado del paciente bastante satisfactorio.

TEMPORADISTAS.— María Radelat, la viuda del inolvidable Enrique Fontanills, compañera muy querida de esta redacción, parte hoy para Sagua en unión de sus hijas Martha y Bertha, tan encantadoras.

La distinguida dama y sus hijas se proponen disfrutar allí una corta temporada.

Felicidades.

RUMBO A SAN DIEGO.—El domingo salieron para San Diego de los Baños, donde pasarán una temporada, el ex Presidente de la República señor José A. Barnet, Presidente del Comité France-Amerique y su gentil esposa Marcela Cleard.

Muy grata estancia les deseamos en el famoso balneario pinareño.

DE REGRESO.—Han regresado anteayer, domingo, por la vía aérea, de los Estados Unidos, el joven y simpático matrimonio Teodoro Ferrer y Julia Sorzano.

Regresan de su viaje de bodas, que se prolongó varios meses.

Bienvenidos.

COMIDA CAMPESTRE.— En la finca de la familia Franca, en Managua, se llevó a cabo una comida el sábado último, organizada por un grupo de muchachas y jóvenes, para festejar el santo de la bella señorita Elena Franca y Echarte.

Participaron de ese ágape, cordial y simpático, los jóvenes matrimonios Halley Franca y Martha Alvarez Tabío, Cuco Upmann y Cuqui Ponce, y Frank Trelles y Virginia Shaw, las señoritas Alicia Morales, Chela Miranda, Sylvia Freyre, Carmen Deschapelles, Lydia Menocal y Corita Sánchez Agramonte y los jóvenes Pablo Diago, Ricardo Ros, Enrique Ducassi, Enrique de Cárdenas, Goar Mestre, Roberto Peláez y Arístides Hernández.

La señorita Sánchez Agramonte cantó acompañándose a la guitarra un grupo de sus lindísimas composiciones.

Resultó muy animada.

VIAJEROS DISTINGUIDOS.—En la noche de hoy, en el vapor «Oriente», embarcarán hacia Nueva York, el querido compañero Ignacio Rivero, Director del rotograbado del DIARIO DE LA MARINA y su bella esposa Ada Soravilla, en unión de su hijo Ignacito.

Los distinguidos viajeros van por una temporada, que les deseamos muy grata.

Tengan un feliz viaje.

BODAS DE PAPEL.—Celebran hoy su primer año de casados el joven Guido Conill y su bella y encantadora esposa Sara Giménez.

Hasta el simpático matrimonio llegarán con tal motivo muchas felicitaciones.

LOS QUE EMBARCAN.—Por la vía aérea partirán hoy hacia Miami, para seguir viaje a Nueva York y otras ciudades de la gran unión norteamericana, el señor Antonio J. Betancourt y su esposa Josefina Bardeci con sus lindas hijas Gloria María y Josefina.

También hoy, pero en el vapor «Oriente», partirá hacia Nueva York la señorita Lolita de la Vega, en unión de su hijo, el estimado amigo Armando Acosta y de la Vega, alumno eminente de la Facultad de Derecho de nuestra Universidad.

El domingo, por la vía aérea, han embarcado hacia Miami el señor Edwin Alexander y su bella esposa Dinorah Boyez, los que se proponen seguir viaje a Nueva York para visitar la Feria.

ENTUSIASTA EXCURSION.—Un grupo distinguido de Antiguas Alumnas del Colegio Teresiano salieron ayer rumbo a Santiago de Cuba a fin de visitar el Santuario Nacional de Nuestra Señora de la Caridad del Cobre para dar gracias por los muchos beneficios que ha derramado sobre su querido Colegio en los veinte y cinco años que cumplirá el próximo enero.

La Sma. Virgen derrame sus bendiciones sobre el «Colegio Teresiano» que abrirá el curso escolar el próximo 9 de septiembre.

OPERADA.—Ha sido sometida a la amigdalectomía, por el brillante especialista doctor Carlos de Lejarza, la monísima niña Mirta Merino y Cazimajou.

Su estado es muy satisfactorio.

Enhorabuena.

DE VIAJE.—Hoy, en el vapor «Oriente», parte hacia Nueva York, para seguir a Europa en el vapor «Volendam», el Ministro de Cuba en el Japón, señor Gustavo Enrique Mustelier, su esposa Carla Maas y su hija Enriqueta.

El señor Muntelier va a Bruselas, como Delegado de Cuba a la Liga de las Naciones.

También embarca en el «Oriente» el estimado amigo Guillermo de las Cuevas, miembro del Servicio Exterior, que va a Bruselas como Agregado a la Delegación de la Liga de las Naciones.

Después de terminar su misión en la Liga partirá hacia París, donde se quedará como Agregado al Consulado General.

(Continúa en la página SIETE)

"LE TRIANON" JOYERIA OBJETOS DE ARTE AVE. ITALIA 405 TEL. M-9150 HABANA

Mod. BERAIN

Cubiertos CHRISTOFFLE Un Siglo de Duración. Servicio para 6 CUBIERTOS **$31.50**

Siempre lo más nuevo al precio más bajo.

Joyería LE TRIANON

S. FONDON Y CIA., LTDA.—GALIANO, 405.

Ofertas de Agosto

Una rebaja hoy de gran interés a las mamás

89c

Trajecitos de Crash

Tallas de 1 a 10 años

¡Deténgase usted un momento a contemplar estos modelos que diseñamos! ¡Fíjese en su elegante apariencia... en lo vistosos y finos que lucen! A este precio tan rebajado, difícilmente se habrá ofrecido nunca nada parecido. Son trajes confeccionados en crash excelente y muy fresco, liso en unos modelos y jaspeado en otros. Detalles de color y bordados contrastantes les dan gran vistosidad. Tienen un corte perfecto y una confección esmerada. Nada mejor para sus Niños.

¡Apresúrese a verlos en el segundo piso!

fin de Siglo

san rafael y águila, teléfonos: m-5991-92-93

¡Con Aire Acondicionado en la planta baja!

"WICKED WHITE"-blanco tentador-: es el nuevo tono de esmalte que "Peggy-Sage" ha creado para Verano

¡Ensáyelo usted! ¡Vea cuán irresistible resulta en las manos tostadas por el Sol de la playa... qué maravillosamente contrasta! Tiene un delicado matiz rosa y luce encantador. Al igual que todos los esmaltes "Peggy-Sage", "dura como el hierro", siempre que se aplique debidamente. Si usted ha tenido dificultades con sus uñas, empiece a usar cuanto antes estos fino esmaltes. Ni se resquebrajan ni se caen. Vea en nuestro Depto. de Perfumería este nuevo tono y todos los demás, especialmente el vibrante "Heartbreak", el sentimental "Nosegay" y el precioso "Goldrush". Son exclusivos de Fin de Siglo.

Esmaltes 80c — Crema Suavizadora 1.50

fin de Siglo

san rafael y águila, teléfonos: m-5991-92-93

¡Con Aire Acondicionado en la planta baja!

M.E.C.D. 2016

PAYRET HOY
GRANDIOSO EXITO de la JOYA MUSICAL SONO FILMS con
HUGO del CARRIL
"LA VIDA DE CARLOS GARDEL"
Y ESTRENO del Noticiero Argentino #1 de la TROPICAL FILM que DISTRIBUYE estas películas. INTERESANTISIMO. OIGA LAS CANCIONES POR LA RADIO CADENA SUARITOS.
ADEMAS ESTRENO de REPUBLIC PICTURES "CAMPEON INVENCIBLE" con ALAN LANE y Genevieve TOBIN

ESCENARIO y PANTALLA

FAUSTO: «MI HOMBRE»

Esta película tiene mucho de recordatorio de viejas canciones. Viejas canciones que hoy, ante la amenaza de acontecimientos catastróficos en Europa, nos producen cierto escalofrío. Porque al compás de una música así marcharon los norteamericanos a decidir la Gran Guerra. No podemos oír el «Over there» ni el «Prety baby» sin que sus vulgares melodías nos evoquen nada menos que una tragedia que estamos a punto de vivir nuevamente, «corregida y aumentada», si Dios no lo remedia.

Y en realidad ése es el mayor interés de la película. La misma protagonista, Rosa Sargent—en el teatro Rosa, la de Washington Square—es un pedazo de inspiración callejera hecho carne fragante de mujer. Así lo ha visto Alice Faye y así es. Su modo de cantar y de bailar tiene un inocente desgarro barriotero. Su mismo modo de amar es simple, rectilíneo y fiel, como los sentimientos entrañables del pueblo. Por eso no nos parece demasiado extravagante el que Cutter—su rendido enamorado de siembre, que acaba convirtiendo en generosa amistad el amor que se le frustra irremediablemente—resuelva por la vía de un cuplé el conflicto que le plantea a Rosa, como artista, la última barrabasada del Bart. Ella lo quiere, lo quiere inevitablemente, a pesar de que él es un truchimán empedernido que arruina su vida y su arte. Bart está para ella más allá del bien y del mal. Va hacia él como por virtud de una gravitación física, a la cual no puede—ni pretende—sustraerse. Bart es «su hombre», el hombre por antonomasia el hombre ante el cual todos los demás, héroes o santos, se desvanecen como fantasmas. Y Rosa obtiene entonces uno de los mayores éxitos de su carrera teatral cantando aquel famoso cuplé francés «Mon homme», que se popularizó en todo el mundo después de la guerra y que aquí se cantaba con una letra canalla, muy apropiada para el caso de Rosa, y con el estribillo pachesco de «Es mi hombre». Por cierto que Alice Faye desnaturaliza el verdadero espíritu de esta tonadilla, dándole un aire más bien melancólico y triste, en vez del apasionado y agresivo que tiene en el original francés y que es el que de veras cuadra a su letra y a su música.

La anécdota tiene escaso interés en esta película. Se insiste hasta el cansancio en la truhanería de Bart y el amor resignado y perdonador de Rosa. En cambio, agrada recordar los viejos motivos musicales que se han exhumado en el «film». Y hay además, un bonito número de «varietés»: el que da título en inglés a la película. En este número se presenta una excelente pareja de danzarines acrobáticos.

Al Jolson, el veterano «negro pintado» de los «follies», participa también copiosamente en esta película, ofreciéndonos sus canciones en el estilo ya conocido.

Alice Faye se mueve con mucha soltura y gracia a lo largo de todo el «film». Tyrone Power da también carácter al papel de Bart, el hombre bueno en el fondo, pero incapaz de sentar cabeza ni con el matrimonio que ha sido señalado como el gran remedio para los tarambanas de todas las épocas.

La película, en medio de una técnica corriente, tiene algunos hallazgos de dirección que hay que acreditarlos a Gregory Ratoff.

Francisco ICHASO.

REX CINEMA
LA LINEA SIEGFRIED.
Primeras vistas oficiales auténticas de estas célebres fortificaciones alemanas.
Reportaje de gran actualidad.
Véalo hoy en el Noticiario Fox.

NOTAS

TYRONE POWER, ALICE PAYE Y AL JOLSON EN EL FAUSTO

¿Quién no recuerda los «hits» de Broadway, que en sus días fueron las canciones en boga en el mundo entero? Vea la hermosísima superproducción de la Fox, «Mi hombre», otro estupendo film que, al igual que «Al compás de mis recuerdos», trae a la memoria del público numerosas y exquisitas melodías de un ayer cercano. Son sus brillantes intérpretes Tyrone Power, Alice Faye y Al Jolson. La historia del hombre a quien una canción que oía en todas partes, entregó en brazos de la ley, para expiar un delito. Un romance como sólo puede florecer en Broadway, entre una de sus más bellas cantantes y un hombre que vivía al margen de la sociedad. Completa el programa la hilarante comedia «Así son los espíritus» y el noticiario. Los precios: 40 centavos de 3.30 a 6.30 y 50 centavos después. Niños, a todas horas, 20 centavos y tertulia familiar, 15 centavos.

El lunes, el drama gigante de la R.K.O. Radio, «Cinco regresaron», una crispante aventura en los aires, que tiene su clímax en lo más intrincado de las selvas suramericanas. Cuando un aeroplano de pasajeros se ve precisado a aterrizar en su seno y los viajeros obligados a hacer frente a todos los peligros de las fieras y las tribus salvajes que las pueblan. Una estupenda aventura que como espectáculo de la pantalla nos ofrece sobrados motivos de expectación y emotividad. Logrado con un realismo conmovedor, el momento en que sólo pueden salvarse cinco de los doce pasajeros del clipper, es sólo suficiente para considerar «Cinco regresaron» como una de las más sensacionales películas que se han filmado hasta hoy.

Charles Boyer, Merle Oberon y John Loder en el ENCANTO

Uno de los dramas más vigorosos de la pantalla, que en su estreno hace seis años constituyó uno de los eventos máximos de la pantalla, que hasta el presente no ha podido ser superado, ofrece como reestreno la empresa de este lindísimo teatro. Nos referimos a «La batalla», un espectáculo de proporciones enormes, que llenará su alma de emociones múltiples y dejará consagrados como estrellas de primera magnitud a sus geniales intérpretes Charles Boyer, Merle Oberon y John Loder. Conozca a qué precio ha de pagarse la gloria, cuando en nombre del patriotismo se sacrifica hogar, dignidad y vida. Una fascinante, interesantísima y bella historia de amor y guerra. Una extraordinaria creación del séptimo arte aplaudida por los más selectos públicos del mundo entero y considerada por la crítica mundial como el más emocionante y grandioso de los espectáculos. Conjuntamente se presenta la divertidísima comedia de la Columbia, «La dama y los pistoleros», con Fay Bainterter, Ida Lupino, Lee Bowman y Henry Armetta. Completa el programa la comedia «Tengo que casarme», el cartón en colores «El cielo se está cayendo» y el noticiario. Los precios: 20 centavos de 3.30 a 6.30 y 30 centavos después; niños, a todas horas, 15 centavos.

Pronto: la maravillosa chiquilla, ídolo del mundo, Shirley Temple, en la hermosísima superproducción en tecnicolor «Sueño de hadas», con la valiosa colaboración de Richard Greene, Anita Louise, Ian Hunter, César Romero y Arthur Treacher. «Sueño de hadas» es una fantasía de arte en todos sus detalles como espectáculo glorioso de la pantalla. Jamás producción alguna ha sido presentada aureolada por mayores encantos ni belleza. Conjuntamente se estrenará el intenso e impresionante drama policíaco, «Mr. Moto incógnito», con Peter Lorre.

NACIONAL: «MEDIANOCHE» CON OCHO ESTRELLAS

Felicísima combinación la de este film que está exhibiendo el Nacional: trama amena y original, y reparto extraordinario. «Media noche», en efecto, nos presenta a una bella y simpática mujer que se cree capaz de renunciar a su amor en gracia a sus ambiciones. Y lo ruidoso de su fracaso produce un cautivador desenlace. Pero antes hemos pasado por numerosos incidentes de fino humor y de sorprendente novedad, los cuales componen un asunto de insospechable interés y de magnífico movimiento cinematográfico.

La protagonista de «Media noche» es nada menos que Claudette Colbert, una de las primeras en el género, a quien secundan Don Ameche, John Barrymore, Mary Astor, Francis Lederer, Elaine Barrie y Hedda Hopper, en una llamativa competencia de aciertos interpretativos que redundan en beneficio de la obra.

«Media noche», cuya acción por lo general transcurre en un ambiente de distinción y elegancia, se repite hoy en el «Nacional» a las 3.40, 6.55 y 10. A las 2.25, 5.40 y 8.55, «El tesoro de Bulldog Drummond», por John Howard, Heather Angel, H. B. Warner y Reginald Denny. Además, el episodio undécimo de «La vuelta de Dick Tracy», titulado «El testigo secuestrado», y una revista.

La entrada cuesta 30 centavos hasta las 6 y media. Después, 40 centavos. Tertulia, 10 cts.

El lunes hará su presentación escénica en el «Nacional» Mercedes Simone, cuyo éxito radiofónico tiene pocos antecedentes en Cuba. La gran intérprete del tango va a desgranar para el público los números que está imponiendo desde el micrófono de la CMQ, por cuenta de la Cadena Crusellas. La secundará su magnífico conjunto típico. El mismo día se estrenará «La novela de un tramoso», otra gran concepción de Sacha Guitry.

«LA BRIGADA SALVAJE», HOY, EN EL RIVIERA

Pocos dramas envuelven en su trama motivos de mayor intensidad que «La brigada salvaje», donde el espectador vive momentos de infinita y arrobadora angustia con la tragedia de sus principales protagonistas. Es un drama real, calcado en la vida misma, que en un ambiente de inusitada belleza expone la tragedia íntima del hombre, que viviendo rodeado de los más altos honores, ve de súbito por el suelo el prestigio de su nombre, por haber aparecido su esposa muerta en el apartamento de un libertino. Su tragedia es aún más dolorosa y llena de crueldad, cuando vemos que espera veinte años para matar al hombre a quien debe su deshonra, al no haberlo podido matar en duelo, y cuando lo encuentra y se dispone a llevar a cabo su venganza, éste resulta ser el hombre a quien su propia hija ama más que su vida. Vea hoy «La brigada salvaje», soberbia realización del genial director Marcel D'Herbier, que interpretan estupendamente Vera Korene, Lisette Lanvin, Charles Vanel y el príncipe Troubetzkoy. Completa el programa la magnífica producción «El desafío», el cartón «El herrero de aldea» y el noticiario. Los precios: 30 centavos por la tarde y 40 centavos por la noche; niños, tarde y noche, 20 centavos y tertulia 15 centavos.

El viernes: Danielle Darrieux superando todos sus anteriores triunfos en la clamorosa superjoya «Retorno al amanecer», inspirada en la famosa novela de Vicky Baum. Unidad de tiempo, unidad de lugar, «Retorno al amanecer» es casi una tragedia clásica; tiene también la firmeza de tono, la sobriedad de estilo, el desarrollo de los caracteres en cuanto a su interpretación y dirección, y es digna de los más grandes éxitos mundiales. Conjuntamente se estrenará «El romántico aventurero», con Ramón Novarro y Marian Marsh.

Cartel del día

POR LOS TEATROS

LA COMEDIA: A-6737. A las 9 y 30: Se alquila un novio.

POR LOS CINES

FAUSTO: M-7800. A todas horas: Mi hombre y comedia.
ENCANTO: M-6055. A todas horas: La batalla y La dama y los pistoleros.
NACIONAL: A-6700. A todas horas: Medianoche, El tesoro de Bulldog Drummond y episodio.
ALKAZAR: A-6869. A todas horas: La diligencia y Sombras de traición.
CAMPOAMOR: A-7054. A todas horas: Hombres con alas, El tirano de Alcatraz y presentación de Agustín Irusta.
AUDITORIUM: F-4455. Retornó al amanecer y Bureau de homicidios.
TRIANON: F-2403. Amor que se desliza y Los candelabros del emperador.
INFANTA: U-3700. Honolulu y El amor de un espía.
PAYRET: A-7157. La vida de Carlos Gardel y Campeón invencible.
RIVIERA: F-2040. La brigada salvaje y El desafío.
RADIO-CINE: M-1407. Cada amanecer muero y Capturado por la rubia.
NEPTUNO: M-1515. Cumbres borrascosas y Pepita secretaria.
FAVORITO: U-2650. La mujer X y La invitación peligrosa.
FLORENCIA: U-3533. El capitán Furia y Prisión sin rejas.
OLIMPIC: F-3711. Vive como quieras y Vivir para gozar.
MANZANARES: U-3354. Alas de mi patria y Puerta cerrada.
MARTI: M-2724. Sangre de cosaco y Hotel Imperial.
REINA: M-2272. Luisa y El impulso del mal.
RIALTO: M-1831. Cancionero cubano y Guerra a los espías.
LARA: M-2421. El valiente de Oklahoma y San Quintín.
PRADO: M-2822. Retazo y Despierta, Cenicienta.
VERDUN: A-9206. La tragedia de Mayerling y Celos.

COLONIAL: A-7879. La última melodía y Don Quijote del Altillo.
ACTUALIDADES: M-5575. En el viejo Chicago y Gente de cuidado.
CERVANTES: M-6494. La suerte en venta, Ali Babá y episodio.
MAJESTIC: M-4477. Jesse James y El as del acelerador.
LIRA: M-4474. Esclavos del oro y El valle de los gigantes.
CUATRO CAMINOS: M-3676. Cada loco con su tema y Patrulla heroica.
WILSON: U-5563. Bajo el uniforme blanco y Gente de copete.
GRIS: F-4292. Capitán Blood y Robin Hood.
VIVES: F-3128. Las tres señoritas vuelven y Ex presidiario.
MODERNO: X-1305. Ahora seremos felices y El canillita y la dama.
CUBA: M-9796. Mi señorita mamá y Mr. Flow.
ROJO: M-4794. Escuela dramática y Marie Waleska.
SANTOS SUAREZ: I-4600. El culpable y Más fuerte que el amor.
BELGICA: A-9128. Alas de mi patria, Gangster en New York y episodio.
VIOLETA: M-3238. Mientras New York duerme, La traviesa gitanilla.
MENDOZA: I-7285. Me hicieron criminal y El gusano de hierro.

«LA DILIGENCIA» y «SOMBRAS DE TRAICION» en el ALKAZAR

Otro extraordinario éxito se anotó ayer la empresa de este popularísimo y refrigerado coliseo con «La Diligencia», épica y gigantesca superproducción de John Ford que tiene por insuperables intérpretes a Claire Trevor, John Wayne, Andy Devine, John Carradine, Thomas Mitchel, Louise Platt y George Bancroft. Romance en medio de una naturaleza salvaje, entre dos almas que la sociedad respetaba y la ley perseguía. Nueve extraños personajes viajan en una diligencia: cada uno es un tipo fuerte, de destacada personalidad. Han de cruzar caminos sembrados de peligros de muerte, que solamente los muy valientes se atreven a afrontar. Una película que por su corte, intérpretes y presentación llega al ánimo de todos, pudiendo decirse que cualquiera que sea el gusto del espectador, encontrará en su trama motivos sobrados de interés. «La diligencia» se presenta hoy acompañada del intenso y emocionantísimo drama de la Columbia, «Sombras de traición» con Jack Holt, Ralph Morgan y Katharine de Mille. Además, el noticiario. Los precios: 20 centavos de 1.30 a 6.30 y 30 centavos después; niños, a todas horas 15 centavos y tertulia familiar 10 centavos.

El lunes, una fantasía de arte en todos sus detalles como espectáculo maravilloso de la pantalla: «Sueño de hadas». Shirley Temple más cautivadora que nunca en una trama que despertará en su alma sus más recónditas y súbitas emociones. Un film realizado en tecnicolor. Colaboran con Shirley, Richard Greene, Anita Louise, Ian Hunter, César Romero y Arthur Treacher. Conjuntamente se estrenará el emocionantísimo drama policíaco «Mr. Moto incógnito», con Peter Lorre. Cuatro sentenciados a morir en el paraíso del crimen, donde la vida del hombre valía menos que la de un perro... Cuando Mr. Moto tiene que hacer frente a las más adversas condiciones en que jamás detective alguno se vió envuelto. Una trama en que el misterio, la intriga y las situaciones sensacionales le mantendrán expectante hasta su truculento desenlace...

RADIO CINE: «CADA AMANECER MUERO»

A pesar de la inmensa capacidad del «Radio Cine», no fué posible darle cabida a todo el público que acudió para la exhibición de «Cada amanecer muero», y por cuyo motivo la empresa de este espacioso teatro logró de la Warner Bros., poderla seguir exhibiendo toda esta semana con otro estreno también muy interesante. «Cada amanecer muero» está interpretada por James Cagney, George Raft, George Bancroft y June Travis, tres verdaderos colosos de la pantalla y la otra se titula «Capturado por la rubia», otro de los episodios de Torchy Blane, representada Glenda Farrell y Barton McLane, completándose el programa con una comedia y noticiario sonoro.

Los precios: luneta y primer piso, 40 centavos los mayores a todas horas; los niños, 20 centavos y la tertulia, entrada por Neptuno, 15 centavos.

La función de hoy es continua desde las 2 y media que empieza la matinée, exhibiéndose la película de James Cagney a las 3.40, a las 6.40 y a las 10.

El lunes, un gran estreno del cine español en el cual el salero y la gracia de Andalucía están en la obra de los hermanos Quintero, titulada «Mariquilla Terremoto», que ha sido llevada a la pantalla con esplendor y la absoluta propiedad de sus editores. Escuchando y oyendo a Estrellita Castro en «Mariquilla Terremoto», saldrá usted convencido de que el alma inmortal del arte español vive con más fuerza a través del cinematógrafo.

AGUSTIN IRUSTA TRIUNFA EN EL CAMPOAMOR

¡El éxito más formidable del año: Agustín Irusta y su gran Embajada del tango!...

El astro de la pantalla, ídolo de todos los públicos de América, está arrebatando de entusiasmo al público habanero...

Su formidable debut teatral, que llenó la sala del «Campoamor» de bote en bote, ganándole ovaciones extraordinarias, ha puesto una vez más a Irusta en el lugar privilegiado de los grandes favoritos del arte.

¡Venga a cantar con Agustín Irusta la maravillosa melodía de sus canciones que el público corea desde el primer momento!

El hermosísimo tango «Salud, dinero y amor!», el gran suceso de Buenos Aires, es cantado por todo el público, con ayuda de un gran cartelón colocado en el escenario.

¡Cante usted también acompañado por Irusta y por la gran orquesta argentina de Irusta!

El gran astro argentino y su embajada del tango, artistas exclusivos de Kresto, ofrecen hoy su gran programa con dos hermosas películas: «Hombres con alas», con Ray Milland y Fred Mac Murray, y «El tirano de Alcatraz», con Gail Patrick y Lloyd Nolan.

Desde las 2 y 30 lunetas 30 cts., tertulia 15 y niños 20 cts. Desde las 6 y media en adelante, lunetas 40 cts. tertulia 20 yniños 20.

Dos presentaciones de Irusta y su orquesta, a las 5 y 30 y a las 10 de la noche.

ESTRELLITA CASTRO EN «MARIQUILLA TERREMOTO»

El lunes 28, en el «Radio-Cine» tendrá efecto el estreno de «Mariquilla terremoto», la nueva super-producción que Cifesa, la gran compañía española, lanza a la admiración del público hispánico.

«Mariquilla terremoto» tiene todos los requisitos para triunfar. El asunto y el diálogo es de los hermanos Quintero, ese binomio glorioso del teatro español. Decir los Quintero es decir humanidad, gracia, sentimiento. Los Quintero, andaluces genuinos, han llevado toda la sal de su tierra a un teatro que se caracteriza por su realismo sano, por su costumbrismo sincero, por su comicidad de buena ley.

«Mariquilla terremoto» es la historia de una hija del pueblo que, por su inteligencia, por su belleza, por su simpatía, por su temperamento apasionado y dinámico, logra hacerse una gran estrella del teatro y triunfar clamorosamente en París. Benito Perojo ha tomado este asunto y lo ha llevado magistralmente a la pantalla, con el concurso de eminentes artistas del teatro y del cine españoles.

Para el papel de «Mariquilla» se ha elegido a la artista ideal, a Estrellita Castro, la menuda gran actriz, flor genuina de gitanería, que ya nuestro público ha podido admirar en persona y a través de la pantalla. El papel de «Mariquilla» es la plena consagración de Estrellita Castro.

Otros dos notables actores, Antonio Vico y Ricardo Merino, figuran en el reparto de «Mariquilla terremoto», una deliciosa comedia cinematográfica, que hará pasar ratos inolvidables al público y que la Cifesa presenta el lunes 28 en el «Radio-Cine».

"MEDIANOCHE"

La película que no tiene una sola escena que no sea interesante, ni un solo intérprete que no sea estrella.

ADEMAS SE ESTRENA "EL TESORO DE BULLDOG DRUMMOND", por Heather Angel, Reginald Denny y John Howard

30 cts. tarde 40 cts. noche

DALIA IÑIGUEZ Y SU NUEVO Y VALIOSO REPERTORIO

Dalia Iñiguez, «alegre ciclón poético de las Antillas» como la calificara en entusiasmo desbordado y admirativo el ilustre Juan Ramón Jiménez, anuncia tres audiciones para los días 2, 6 y 9 de septiembre,—a las cinco y media de la tarde—en el teatro «La Comedia». Para ello ha sido abierto un abono a los precios de dieciocho pesos los palcos, tres pesos la luneta numerada y dos pesos cincuenta centavos la butaca, con derecho a las tres funciones tardeñas que estarán regidas por programas distintos. El precio de las localidades para cada recital es el de nueve pesos el palco, un peso cincuenta centavos la luneta, y un peso la butaca.

Dalia Iñiguez ofrecerá al público habanero un repertorio completamente nuevo de bellos poemas de bardos suramericanos. Estas poesías que constituirán estrenos brillantísimos en Cuba han sido seleccionadas por la eminente recitadora con extraordinario interés. Los tres recitales constituirán sendos triunfos de nuestra máxima declamadora.

Constantemente se vienen recibiendo órdenes para el abono en la contaduría del teatro «La Comedia». También se atienden por el Telf. A-6737.

CAMPOAMOR: AGUSTIN IRUSTA Y SU CONJUNTO

El aplaudido cantante y galán cinematográfico, ídolo del público latino y su conjunto típico argentino que le acompaña, son aclamados diariamente con gran entusiasmo por sus muchos simpatizadores que los aplauden delirantemente, y que en su mayoría son manos femeninas que son las que mejor saben sentir las alegrías o tristezas del tango o las canciones que canta Agustín Irusta que hoy se presenta en «Campoamor» a las 6 y a las 10, completamos este programa con dos interesantísimas películas que son, «Hombres con alas» por Fred MacMurray, Roy Millian y Luisa Campell—un drama de aviación sensacional y emocionante y el drama de pistoleros, por Gail Patrick, Lloyd Noland y Harry Carey, titulado «El tirano de Alcatraz», además noticiario y comedia. La función de la tarde empezará a las 2 y 30 y por la noche a las 8. Precios: hasta las 6.30: 30 cts., después 40 cts. Niños 20. Tertulia 15 a todas horas.

REX CINEMA M-2214
HOY
EL SASTRECILLO VALIENTE.
Una maravilla del dibujo animado, en colores. Es una de las grandes joyas de WALT DISNEY.
COSTA RICA.
Precioso documental de viajes. Es un film Paramount, en colores.
Además: MUSICA Y MODAS (bella musical). NOTICIARIOS FOX, IBERIA MUNDIAL Y PARAMOUNT, con vistas oficiales de la línea de fortificaciones alemana Siegfried: preparativos bélicos en Europa; modas parisinas, deportes y otros asuntos de actualidad.
Horas y precios de costumbre.
El aire acondicionado del REX es perfecto.

LA COMEDIA: «SE ALQUILA UN NOVIO»

La gran Compañía Cómica de Pepita Díaz y Manolo Collado, que actúa con éxito extraordinario desde la escena de «La Comedia», representará esta noche la graciosísima comedia de Enrique Suárez de Deza, titulada «Se alquila un novio». Lunetas numeradas 50 cts. y 30 y 20 cts. las butacas.

Mañana, miércoles, gran estreno de la comedia de Carlos Arniches cuyo título es harto elocuente: «¡Huye, que viene mi marido!».

El viernes, el voudevil más picaresco de la literatura francesa contemporánea: »Béseme usted».

El teatro «La Comedia» es hoy en día el coliseo más fresco de la Habana.

LUISA M. MOALES Y MENEN EN «MADAME BUTTERFLY»

Ha despertado gran interés entre nuestros «dilettanti» la noticia de que el último día de este mes, a las 9 y 30 p.m., se cantará en el «Auditorium» la bella y moderna ópera de Puccini «Madame Buterfly». Con esta recita inaugurará sus actividades la Sociedad de Opera de la Habana nuevo organismo que tiene por finalidad intensificar nuestra afición por el género operático.

Para cantar «Madame Buterfly» se ha elegido a un grupo de notables artistas. El papel de la protagonista lo hará una bella y notable cantante: Luisa María Morales, soprano de preciosa voz, que tiene ya probada sus aptitudes para el difícil role. En los bellos dúos del primer acto en la sentida aria «Un bel di vedremo», en los dúos con el baritono, en todos los sugestivos fragmentos de la obra, Luisa María Morales pondrá de relieve su gran escuela y sus excelentes facultades.

Otro cantante muy distinguido, el tenor español Francisco Menén, hará el Pinkerton. Tomasita Núñez será la Suzuki. Ralph Herbert, gran figura del «bel canto», procedente de la Opera de Salzburgo, es el baritono elegido. María Teresa Morán, Finzi y otros artistas de experiencia en el género, completan el reparto.

El joven maestro Rodrigo Prats, que ha estudiado a fondo la fartitura y domina de manera absoluta, dirigirá una orquesta de cuarenta y cinco profesores.

Una buena masa coral dará auge al espectáculo. La presentación será también muy esmerada. La dirección escénica ha sido conifada a Emilio Medrano.

Oiremos, en suma, una gran «Madame Buterfly», el día 31, en el teatro «Auditorium», a precios populares: $1.50 la luneta, $1.20 el primer balcony y $0.80 el segundo.

GACETILLAS

TRIANON: «AMOR QUE SE DESLIZA»

Joan Crawford encabezando el excepcional reparto que incluye a James Stewart, Lew Ayres, Lewis Stone, Lionel Stander y otros conocidos artistas son las figuras centrales del bellísimo film de la Metro, titulado: «Amor que se Desliza».

Este espectáculo maravilloso pasará por la pantalla de este teatro en sus turnos preferidos de 5:15 y 9:45.

Es digno de mencionar el estupendo Carnaval de Hielo, donde brillan la famosa patinadora vienesa, Idi Papex y Karl Swack, campeones de parejas sobre patines en el mundo.

Conjuntamente a las 4 y 8:30 a petición se exhibe: «Los Candelabros del Emperador» interpretada por dos luminarias del cinema como Luise Rainer y William Powell.

Mañana: «Retorno al Amanecer», por la artista consagrada como estrella, Danielle Darrieux, cuya bella trama se desarrolla en la pintoresca ciudad de Budapest.

El viernes: El grandioso «hit» de la Warner Bros., titulado: «Novios a la Moderna» finísima comedia social que dice por qué no es tan fácil modificar el Código de la Moral. En la misma actúan brillantemente, Priscilla Lane, Jeffrey Lynn, R. Young, Fay Bainter, May Robson, Ian Hunter y Genevieve Tobin.

INFANTA: «HONOLULU»

Regio y monumental programa tiene señalado para hoy el gran teatro «Infanta», del circuito Carrerá, con dos estupendas producciones siendo la principal: «Honolulu»; con Eleanor Powell, Robert Young, y George Burns; un formidable torbellino musical, tan arrebatador como un tifón de los mares del sur y tan primoroso como la luna de Hawaii... amor... risa ... y alegres melodías con la mejor bailarina del mundo cubriéndose de gloria... la última palabra en películas musicales...

A continuación se exhibe la cinta: «El Amor de un Espía»; con Robert Taylor, Florence Rice y Wallace Beery; un drama de 1850, que pone de relieve hechos que pueden ocurrir en nuestros días.

Completa el programa la revista Pathé y la comedia «Lavado a Domicilio».

El viernes: Regio estreno: «Tierra de Pasión», Vivianne Romence.

RIALTO: «CANCIONERO CUBANO»

Hoy, comenzando la función desde las 2 y 30 se exhibe en el teatro «Rialto» la primera revista musical cinematográfica filmada en Cuba con lo más selecto del reparto de Ernesto Lecuona: «Cancionero Cubano», una película simpática y agradable que el público querrá ver más de una vez. Vea: a nuestro máximo compositor E. Lecuona dirigiendo una orquesta de 60 profesores; cuadros coreográficos integrados por más de doscientas extras, bajo la dirección experta de Sergio Orta.

Los artistas principales que toman parte en esta magna obra son: E. Lecuona, Estrellita Díaz, Carlos Suárez, Alberto Garrido, Federico Piñero, Julito Díaz. Con la cooperación de Zoraida Marrero, Aurora Lincheta, Margot Tarraza y María de los A. Santana.

Se completa el programa con el drama: «Guerra a los Espías» que interpretan Sally Ellers y Allan Lane.

Los precios para la función de hoy son: mayores 30 centavos a todas horas, niños 20 centavos.

Mañana, este mismo programa.

El DOMINGO, 3, un REGALO PARA CADA NIÑO, en el ALKAZAR

Se han acumulado tantos atractivos para la gente menuda el próximo 3 de septiembre que ha de resultar insuficiente la amplitud del moderno coliseo de Consulado y Virtudes.

Trátase de brindar a los niños la mejor matinée de 1939 la que ningún fiñe podrá olvidar. He aquí los atractivos: magno programa cinematográfico con cartones de Popeye el forzudo, comedias del binomio más hilarante de la pantalla (el Gordo y el Flaco), Pluto, el inteligente perro, el travieso Miquito y su amada Minnie Mouse y toda esa legión de héroes que aman los muchachos.

Además, a cada niño le será entregado un regalo al entrar al espectáculo para que ninguno regrese a su casa con las manos vacías; absolutamente todos serán obsequiados, y en la escena, terminado el programa fílmico, se servirá una mesa con pasteles invitándose a subir a todos los fiñes.

Y tendrá lugar un concurso original y único en Cuba. Todos los fiñes que deseen optar por tres grandes premios extraordinarios se atarán las manos y frente a un plato con un pastel comenzarán a comerlo hasta terminarlo.

Los tres primeros que den remate a la golosina serán proclamados triunfadores entregándosele acto continuo sus valiosos regalos. Y será un concurso en el que ni aun los perdedores quedarán amargados, pues podrán terminar con su dulce.

Así que, comedias, cartones, regalos para todos los que asistan, dulces para los que deseen entrar en el concurso y tres grandes premios para los más golosos. En resumen, que nosotros ponemos todo eso y ustedes ponen los fiñes y una peseta que vale la entrada.

AUDITORIUM: «RETORNO AL AMANECER»

Escrita por Vicki Baum, la misma genial argumentista que nos ofreciera «El Lago de las Damas» y «Gran Hotel», «Retorno al Amanecer» por su trama llena de colorido, por su dramaticidad y sus escenas de intrigante interés, se coloca en el primer plano de las grandes producciones francesas.

Es la original y emocionante odisea de la muchacha del campo, que fué a la ciudad, en busca de una herencia... y vivió en una noche, la aventura más impresionante de su vida. Danielle Darrieux en su mejor interpretación desde «Abuso de Confianza» y «Katia», encaja perfectamente el papel de Anita, la joven guajirita inexperta, que aunque casada, desconoce por completo el alma pecaminosa del hombre. Pierre Dux y Pierre Mingand, comparte el triunfo en «Retorno al Amanacer», la que se exhibe en los turnos de 5:15 y 9:45.

Para las tandas de 4 y 8:30: «Buró de Homicidio» de Bruce Cabot y Rita Hayworth.

Mañana: Madeleine Carroll, Shirley Ross y Fred McMurray en la simpática y original super-comedia Paramount: «Cómo está la sociedad», una película pletórica de gracia, lujo y arte cinematográfica.

El jueves: Priscilla Lane, Jeffrey Lynn, Roland Young y May Robson en la ultra-moderna super-comedia Warner, titulada: «Novios a la Moderna».

Viernes: Marcel L-Herbier, el genial creador de obras maestras, nos presenta ahora su más aplaudida creación: «La Brigada Salvaje» la película insuperable en su trama, estupenda en su presentación y maravillosa en su interpretación. Vera Korene, Charles Vanel y Príncipe Troubetzkoy son sus estrellas.

NEPTUNO: «CUMBRES BORRASCOSAS»

Un programa extraordinario presenta hoy la empresa de este favorito teatro, con el drama más fuerte del año: «Cumbres Borrascosas», maravillosamente interpretada por Merle Oberón y Laurence Olivier.

Conjuntamente se exhibe la simpatiquísima y deliciosa comedia: «Pepita Secretaria» por Penny Singleton, Arthur Lake y Larry Simms.

Además, el Noticiario. Los precios: 15 centavos de 2:30 a 6:30 y 20 centavos después. Niños a todas horas 10 centavos.

Mañana: Brian Aherne y Víctor McLaglen en el formidable drama: «El Capitán Furia» y Corinne Luchaire en el sentimental film «Prisión sin Rejas».

El jueves: la super-producción en español «Su Adorable Majadero» de Tomás Perrin y Alma Lorena y «Hombres de Mar» con Arturo de Córdoba y Esther Fernández. Viernes: homenaje a Tyrone Power con las dos mejores interpretaciones de este favorito artista: «Jesse James» y «Suez».

El sábado y Domingo: Mickey Rooney en «Andy Hardy en Peligro» y Rosalind Russell y Robert Montgomery en «La invitación Peligrosa».

FAVORITO: «LA MUJER X» E «INVITACION PELIGROSA»

Un soberbio programa de la Metro, presenta hoy la empresa de este perfecto coliseo, Gladys George y Warren William en el drama más fuerte y conmovedor del año: «La Mujer X» y Robert Montgomery y Rosalind Russell en la intrigante, sugestiva, divertidísima y emocionante comedia de misterio: «La invitación Peligrosa».

Además el Noticiario. Los precios: 10 centavos por la tarde y 15 por la noche. Niños y amplia tertulia familiar 5 centavos.

Mañana: Miércoles Popular. Los estupendos cañonazos de Artistas Unidos: «El Ultimo de los Mohicanos» y «El niño del elefante».

El jueves: «Bajo el uniforme blanco» por Florence Rice y «El pobre millonario».

El viernes popular: «La huérfanita del Circo» y «El pequeño Valentón».

OLIMPIC: MARTES POPULAR. 5 Y 10 CTS.

«Olimpic» en Línea y B. en el Vedado, con el teléfono F-3711, se verá hoy lleno como de costumbre por ser martes popular, día en que se ofrecerán los más interesantes programas con el repriss de las películas que solicitan sus asiduos, rigiendo siempre precios popularísimos: 5 y 10 centavos.

Hoy, a las 4 y 15 y 8 y 30, se exhibirá la bellísima y regia cinta: «Vivir para gozar» con Katherine Hepburn y Gary Grant.

A las 5 y 30 y 9 y 45, revista y la preciosa, soberbia super-joya: «Vive como quieras» con Edward Arnold, Lionel Barrymore y otras estrellas.

Precios que rigen hoy: luneta mayores 10 centavos y niños y tertulia 5 centavos a todas horas.

Mañana: «Sólo los Angeles tienen Alas» con Jean Arthur y Gary Grant y «La Patrulla Heroica».

MANZANARES: «ALAS DE MI PATRIA»

Para hoy martes en este fresco y cómodo espectáculo de Carlos III e Infanta se pasa un gran programa en español a precios populares en tanda y noche, con cartones comedias «Puerta Cerrada» por Libertad Lamarque y Agustín Irusta y la producción: «Alas de mi Patria» por Alberto.

Además, los precios son de cinco centavos todos en tanda a la cómoda tertulia familiar, luneta damas y Niños 5 centavos, Caballeros 10 centavos.

Mañana: a precios bajos: «El adorable Majadero» en español estreno más la interesante producción: «El Encubridor».

El sábado y domingo: «Retazo» a precios populares: El día primero de septiembre». Primer aniversario de este cine, de su inauguración, con un grandioso programa de la Casa.

ROXY: «¡COMO ESTA LA SOCIEDAD!

NIEGA HOLANDA QUE SE VAYA A FIJAR SERVICIO MILITAR SIN UN LIMITE

AMSTERDAM, Holanda, Agosto 20 (HAVAS).— El Bureau de Prensa Algemein Nederlansch declara inexacto el informe publicado en el extranjero, en el sentido de que el servicio militar de la clase de 1939 será prorrogado, por el Gobierno holandés, dandosele un periodo indeterminado. El Bureal informa que la ley votada por el Senado y la Cámara aumentando a 21 meses (de los once actuales) el servicio militar, puede ser aplicada a la clase al presente bajo las armas, aunque hasta el momento no se ha resuelto nada sobre la cuestión. De todas maneras, no es probable que si el Estado extiende ahora la duración del servicio, nunca será por el período indeterminado que se ha dicho.

CONDUCTOR ACUSADO

Antonio Vázquez Vázquez, viajante y vecino de Regla, denunció a la policía que en el pueblo de La Esperanza, cuando se dirigía a esta capital, fué maltratado de obras por el conductor del ómnibus 117, sin que tuviera motivos para ello.

DENUNCIA DE HURTO

El señor Ernesto Font Acosta, Administrador del teatro «Martí», denunció a la policía que de la oficina de dicho coliseo le hurtaron una cartera con varios documentos y un peso.

EL BUEN GUSTO
PELETERIA

AVISO A LAS MAMAS: La apertura de los colegios se aproxima. ¿Quién ignora que los mejores zapatos son los de las marcas PETERS y DERBY, que DURAN TODO EL CURSO?

SOLAMENTE LOS VENDE
EL BUEN GUSTO
AVENIDA DE ITALIA, 312.—TELEFONO M-6713.

ACADEMIA "BALDOR"
ENSEÑANZA PRIMARIA, INGRESO Y BACHILLERATO

Incorporada al Instituto de Segunda Enseñanza del Vedado.
Servicio de ómnibus a todos los barrios de la Habana y sus Repartos.
La matrícula para el curso 1939-40, que empezará el 6 de Septiembre, está abierta, de 4 a 6 p. m.
Solicite prospecto ilustrado con información completa sobre este Colegio.

23 y 4 - Vedado — Telf. F-2992

CRONICA HABANERA

DEL HABANA YACHT CLUB

Un acontecimiento, bajo todos sus aspectos, resultó el almuerzo bailable del domingo en el aristocrático Habana Yacht Club.

Se celebraba el glorioso triunfo de la canoa yatista en las Regatas de Ocho Remos, verificadas por la mañana, frente al Litoral, en las que participó también el crew del Pennsylvania Atlétic Club, venido expresamente de los Estados Unidos, para tan reñidas competencias.

La alegría que produjo el triunfo de la canoa yatista se traslucía en todos los rincones de la gran casa del Yacht, que aparecía invadida de público.

¡Qué grande era la animación!

Felicitaban todos a la entusiasta Directiva del Yacht Club, que preside el doctor Miguel Antonio Riva y de la que es vice-Presidente el ingeniero Luis Morales y también a los queridos socios Gonzalo Alvarado, Sammy Tolón, Carlos Morales, Enrique Sardiña y Esteban Juncadella, los que, junto con la Dirección General de Deporte, hicieron toda clase de trabajos para la realización de esta competencia que tanto beneficio ha de reportar a Cuba

Ayer, en la Sección de Sports del Noticiero, dió cuenta ampliamente de este evento náutico nuestro estimado compañero el doctor Rubén Otero.

Nos limitaremos pues a hablar del almuerzo. que fué un «succés».

El gran salón de baile, engalanado con plantas, flores y banderas, y las hermosas terrazas, resultaron insuficientes para albergar la distinguida y numerosa concurrencia reunida

Se bailó desde la una hasta las cinco con la orquesta de René Touzet, que ejecutó un magnífico programa.

En un intermedio del almuerzo, entre los «cheers» de la concurrencia, el Habana Yacht Club, recibió la copa ganada, oyéndose entre otros discursos uno brillantísimo del doctor Riva, Presidente del Yacht.

Numerosos los comensales de la mesa presidencial.

Allí tomaron asiento con el doctor Miguel Antonio Riva, Presidente y con el Vice-Presidente ingeniero Luis Morales y su gentilísima esposa Celia de Cárdenas, el stroke del Pennsylvania Atletic Club, Mr. McGee, que ostentaba la representación del Presidente de su club; los ex Presidentes del Yacht Club, señor René Morales y señora Hortensia Scull, doctor Gustavo Tomeu y señora Hortensia Lamar, doctor Raúl de Cárdenas y señora Dulce María Blanco, doctor Jacinto Pedroso y señora Cheita Aróstegui, e ingeniero José M. Cadenas y señora Carmen Giménez.

También tomaban asiento los distinguidos matrimonios, Conde y Condesa de Jaruco, Gonzalo Alvarado y Herminia Dolz, Sammy Tolón y Marina Dolz, Mario Pedroso y Angela Herminia Armiñán, Gustavo Hevia y Raquel María Sánchez, Carlos Morales y María Teresa Collazo, Eugenio Sardiña y Georgina Menocal, Enrique Sardiña y Elena Azcárate, René Valverde y Angela Grau, Ramón Crusellas y Marietta Galindo, doctor Nicolás Sierra y Rosa Alvarez, Rogelio Espinosa y Graciella Varona, el capitán Carlos Hernández y Angelita Quiñones y el capitán del Puerto de la Habana, señor Hernández y señora.

El doctor Enrique Llansó, el comandante Julio Argüelles y el doctor Luis Machado.

Y un oficial de la Marina que ostentaba la representación del Jefe de aquel cuerpo.

Los remeros de ambos crews tomaron asiento en mesitas redondas en unión de sus compañeros según la siguiente relación.

Mari de los Reyes y Tomás T. Mack, Alicia Delgado y Boyd Spencer, Elena Alfonso y Joseph Glennon, María de Cárdenas y Charles Ford, Alicia Morales y James Lydons, Elodia de Cárdenas y Joseph Bushong, Julia Hernández y Howard Mc Guillén.

Sylvia Tolón y Luis Alberto Morales, Beatriz Morales y Eduardo Sardiña, Olga Alvarado y Enrique Sardiña, Florence McGovern y Oscar Espinosa, Isabel Mendoza y Gastón Arellano, Hortensia de Cárdenas y Eddy Tolón, Helen Webster y Pedro de Santa Cruz, María Luisa Morales y René Valverde Jr., y Hortensia Díaz Albertini y el Conde de Mopox.

Seguimos la relación de los parties.

Con la alta dama Mina Pérez Chaumont, viuda de Walsh, se reunían el Ministro de la Argentina, Excmo. señor Víctor Lascano y señora Angélica Gálvez, la señora María Romero de Vieites, el señor José B. Rionda y el doctor Luis Moas.

Y en otra mesa el doctor Luis Menocal y señora Alicia Nadal, el señor Eduardo Alfonso y señora Carmelina Guzmán, y la señora Nena Gamba.

El ingeniero Manuel A. Coroalles y su esposa Lily Morales, estaban en otro «party» con los jóvenes matrimonios José Manuel Coroalles y Elena de Cárdenas, Ernesto Marty y Lolita Coroalles y además el doctor Antonio Coroalles.

Los distinguidos esposos Manuel Aspuru y María Antonia Alonso, tenían en su mesa a los conocidos matrimonios, Marqués y Marquesa de Tiedra, Julio B. Forcade y Angélica Pedro, Carlos Mazorra y Rosa Sardiña, Alberto Belt y Bebita Alonso, Ramón Larrea y Gloria Vergara, e Isidro González y Bebita Otero.

Con el señor Lorenzo Lamadrid y su gentilísima esposa Carmen Freyre, la señora Nieves Durañona viuda de Goicoechea y dos conocidos matrimonios, Juan de la Cámara y Lily Goicoechea y Silvio de Cárdenas y Sofía Arenal.

En otra mesa: Críspulo Goizueta y Aida Cantera, Ricardo Moreira y Graciella Bandini, y la señora Clotilde Alacán de Arnoldson.

El Ministro de Italia, Excmo., señor Giovanni Pérsico, estaba con la señora Conchita Plá y nuestro querido compañero Mario Castellanos.

La señora Matilde Cotera con cinco parejitas: Maggy Wolf y Tony Navarrete, Bertha Ferrer y Alfredo Castellanos, Mariita Mederos y José Ignacio Rivero Jr., Martha Ferrer y Mario Rodríguez Pérez y Chichita Castellanos y Orlando Pujol.

El señor Eduardo J. Chibás y señora Conchita Ribas, con las señoras Ada McMillan y Nina Cowley de Rodríguez Morini, el doctor Leopoldo Teixiera Leyte, Secretario de la Legación del Brasil y el joven Ernesto Cadenas McMillan.

En la mesa del doctor Alfredo Botet y de su esposa Fabiola de Arriba, se reunían tres simpáticos matrimonios: Eric Agüero y Fefita de Sola, Ramón Cantarrana y Conchita de la Torriente y Adolfo Martínez Aparicio y Sylvia Laredo.

En otro «party» el ingeniero Eugenio Rayneri y señora Rosita Cadaval, con Rosita Rayneri y Raúl de Armas, Margarita Rayneri y Manolo Rionda y Enita Rayneri y Jorge Mena.

Tres parejas: Olga Carrera y Cuco Jiménez, Alina Fuentes y Carlos Carbonell y Juana Luisa Cabarroca y Rafael Ortega.

Otro «party» de parejitas, animadísimo, formado por Hortensia Bernal y Carlos Gastón, la linda Cuquita Rosell y Carlos Fonts Jr., Pique Galdo y José Ignacio de la Cámara Jr., Loló Hernández y Roberto Pesant, Gladys Nodarse y Alejandro Sosa, Martha Pérez Stable y Willy Martínez, Carmelina Martínez y Carlos Figueroa, Coky del Junco y Eduardo Quirch, y Cecilia Gamba y Jorge Bernal.

Con el doctor Felipe Mencía y su interesante esposa Zenaida Gutiérrez, Eugenio Estrada y Luisa Laborde de Estrada y Oscar Morales y Margot O. de Morales.

Una «petite table» con el joven matrimonio Roberto Vieites y Martha Sánchez Barraqué.

Y en otra: El doctor Mario Díaz Cruz Jr. y su lindísima esposa Matildita Pagés.

Cuatro parejitas: Lydia Menocal y Víctor Mendoza, Rosa María Zaldo y Salvador Castañeda, Dede Richard y Vicente Díaz, y Alice Montant y Mario Franca.

En otra mesa: El representante a la Cámara, Juan Miguel Xiqués y señora Graciella Loret de Mola, Mario Pedroso y Angela Herminia Armiñán, Paco García Gómez y Adelina Giscart y Rafael Echevarría y Nena Aranda.

En otro «party» las señoritas Muriel Rosemberg, Mina Valdés y Rosita Barraqué, y los jóvenes Gerardo Smith y Armando Valdés.

Con los jóvenes esposos Antonio Santana y Alicia Acevedo, Alicia Rodríguez Alvarez y Pastor Gutiérrez y Gina Chomat y doctor Rodolfo Rodríguez Alvarez.

Luis Beltrán y señora Nena Nodarse, José Gorrín y Dulce María Muller y Ernesto Fonts y Arsenia Bernal.

El doctor Vidal Morales y su esposa Sylvia Durañona, con las señoras Mercedes Valdés Chacón de Calvo, Cucuca Llansó de Carreño y Bibí Iñiguez y el señor Gonzalo Morales.

Un «party» de simpáticas parejas: Peggy Freyre y Frankie Valiente, Martha González Labarga y Eugenio López Oña, Mignón Olmo y Pepín López Silvero, Gilda Sierra y Enrique Mazas, y Martha de Arcos y Alberto Montero.

El doctor Severino Gutiérrez de la Solana y señora Angelita Dumas, con la señorita Rosa Párraga y el doctor Julio Dumás.

Dos parejitas: Elena Montero y Rafael Cabrera y Olga Fonts y Manolo Bustamante.

Otra mesa con Wilfredo Alvarez y Sylvia García Coello de Alvarez, señorita Delia García Coello y señora Esteban Juncadella.

Los jóvenes esposos Juan M. Portuondo y Cuca Gallardo, en una «petite table».

Alejandro Molina y Loreto Borrbecker de Molina, Pedro Villoldo e Isabel Quintana de Villoldo, Ramón Pérez y Matilde Dorrbecker de Pérez.

Otro «party» de parejitas con Noemí Booth y Abelardo de la Campa, Graciella de Blanck y Gerardo Cowley y Beba Rodríguez Franca y Antolín de Cárdenas.

Las bellísimas señoritas Sylvia Lawton y Sylvia Estrada, con los jóvenes Miguel Miquel y Billy Castellví.

La señora Graciella Morales de Lagomasino, chaperoneaba a Elena Garmendía y Pepito García Ordóñez, Meche de Soto y Luis Echevarría y Graciella Lagomasino y César Mederos.

Lilita Nodarse y Joaquín Fernández.

Lelia Maruri y Jesús Mier y Nena Fonts y Tomás Solloso.

El joven matrimonio Alberto S. Gros y Alicia Cadenas, en otra mesa.

El doctor Manuel F. Supervielle y señora Aurelia Palacio.

El doctor Arturo Fernández y señora Elena Sánchez, con las señoras Bertha Schweyer de Carrillo y Mimí Nodarse viuda de Junco.

Fefita Cano y Chepe Barraqué.

Martica Fernández Sánchez y Loy Sánchez, con Bertha Carrillo y Emilio Lecour.

Cuatro parejitas en otra mesa: Josefina Delgado y Max Borges, Gloria Garmendía y Eugenio Albarrán, Josefina Gastón y Antonio Santeiro, Antonina Alonso y Miguel Gastón.

Hilda Pérez Palacio y Pepito Recio.

Rosario González Labarga y el doctor Peter Bernal.

Graciella Cabrera y Gabriel Cuadra y Alberto Borges.

La señora Lola Morales de González del Valle, con el doctor Felipe García Cañizares y señora Lolita González del Valle, el doctor Juan Antonio Hernández Corujo y señora Graciella González del Valle, la señorita Sylvia González del Valle y el doctor Pedro S. de Medina, y la señorita Sylvia Fonts y Ambrosio González del Valle.

Varias parejitas a continuación: Tita del Real y Mayito Portela, Perlita Cabrera y Lorenzo Lamadrid, y Elisa Mencía y Eugenio Longa.

El ingeniero Rafael García Bango y señora Ada Espinosa, con el doctor Leopoldo R. Mederos y señora María Beci.

La encantadora señoritas Lourdes Alfonso, que estaba de compañera con el simpático joven Jorge Vieites, reunían en su mesa a estas parejas: Angelita Longa y Armando Salcedo, Rita María Brito y Joe Peláez, Fifí Juncadella y Fernando Palicio, Esther María Porta y Panchito Pons y Teté Echarte y Wilfredo H. Brito.

Sylvia Pou y Oscar Alonso.

En la mesa de la señorita Inés María Blanco, se reunían Carmen Martínez Arango y Antonio Pereira, Lucila Martínez Arango y Emilio Azcárate, Alicia Fonts y José Antonio Godoy, Consuelito Bouza y Guillermo Busto, Graciella Blanco y Gustavo Godoy y el anfitrion y Manolo García Solís.

Dos matrimonios: Oscar Alonso y Blanca Soler y Luis Angulo y Asunción Lage.

Las señoras Georgina Jiménez de Galainena chaperonaba a tres parejitas: Lily Galainena y Ricardo Jiménez, Violeta Martínez y Fernando Jiménez y Georgina Rodríguez y Roberto Peláez.

Adán Bailey y señora María Mendoza.

Blanca Morell viuda de del Valle, María del Valle de Muñiz, Manuel Muñiz Angulo, Estrella del Valle de Alonso y Hortensia M. del Valle.

Una mesa de parejitas con Ofelia Bernal y Pedro Salcedo, Delia Salcedo y René Albacete, Antolina de Cárdenas y doctor Ricardo Ros y Lucila Salcedo y Pepe Argamasilla.

Con la señora Chichita Pérez de Fernández Marinello, la señorita Jeanette Fernández Marinello y el joven Arístides Deschapelles.

Con el señor Rafael Maruri y señora Lola de la Vega, el señor Gastón de Briel y señora, el señor Maas y señora, y el señor Alberto Maruri y señora Josefina Buergo y la señora Dulce María Chacón de Salas.

En una mesa: los queridos confreres Miguel Baguer, Eduardo Fontanills, José Manuel Valdés Cruz, con el doctor Pablo F. Lavín.

Y por último: dos bellezas primaverales: Gisela García Bango y Hortensia Colás, con Pepe Lezama y este cronista.

BODA NOTARIAL.—El sábado último se celebró ante el notario doctor Fernández Ros, la boda de la gentil señorita Josefina Juan Luaces con el señor Ignacio Bello.

Fueron testigos de dicho acto los señores Demetrio Castillo Pockorni, Sergio Pérez Abreu, Félix Cuervo, Enrique Rivero y René Salcedo.

EL DOCTOR GRAU AGUERO.—Ha regresado de Oriente en días pasados el doctor Luis Grau Agüero, distinguido representante a la Cámara y secretario de la Comisión Nacional de Defensa del Tabaco Habano.

Reciba nuestro saludo.

(Continúa en la página NUEVE)

MUSICA Y MUSICOS

Del homenaje a César Pérez Sentenat

Pocas veces se ha efectuado un acto como el homenaje ofrecido al distinguido pedagogo César Pérez Sentenat. La sobriedad y el buen gusto corrieron parejos con el arte y la cordialidad. Por rara coincidencia que lo hizo más simpático aún, hallárose reunidas en el mismo lugar y para el mismo acto, tres generaciones de músicos: el Maestro, el discípulo y los alumnos del discípulo: Joaquín, Nin, Pérez Sentenat y los alumnos de este último.

La nutrida y selecta concurrencia que el pasado domingo, día 13, se congregó en el teatro Riviera, demostró con sus aplausos reiterados, su completa satisfacción ante el espectáculo de arte y de distinción que se le ofreció. El Maestro Joaquín Nin, nuestro célebre compositor y pianista, tuvo a su cargo la apertura del acto. Con bellas palabras, impresas de cariño y de sinceridad, habló de los años que Sentenat convivió con él en Europa, de la enseñanza que él le impartió, de la labor realizada por Sentenat en Cuba, de sus desvelos por la enseñanza musical del niño, de sus relaciones con el gran pedagogo norteamericano Mr. Williams y de los métodos de éste.

Fué realmente un bello instante, cuando al terminar el Maestro Nin, llamó a escena a su antiguo discípulo y éste, verdaderamente emocionado, lo estrechó en sus brazos. El público pudo apreciar que en ese gesto hubo algo más que el acto tradicional y protocolario; se notaba en ambos, Maestro y discípulo, una emoción semejante a la de un padre con un hijo.

A continuación, Sentenat habló de su experiencia pedagógica. En un lenguaje sintético y conciso, hizo una historia de sus actividades, desde que salió de Cuba en 1913, hasta el momento actual. Bellos y profundos pensamientos, no exentos de cierta amargura, pero siempre en un tono optimista, hicieron conocer como él había llegado a la conclusión que lo más interesante—por ser el futuro de nuestra música—es la educación musical de la niñez. Habló de lo que había aprendido en los Estados Unidos, donde estuvo recientemente invitado por Mr. Williams y cuáles eran sus propósitos con respecto a la enseñanza de la música. Terminó diciendo: «Estamos aquí para buscar la verdad en la educación musical. No combatiremos a nadie. Las críticas o censuras que se nos hagan, sólo las admitiremos y escucharemos cuando nos aporten algo en beneficio de esa verdad... Esa verdad que contribuirá a destruir la Mentira de nuestra vida presente.»

Como demostración de la bondad de los métodos de Mr. Williams que tienen por base una enseñanza atractiva para el promedio del alumnado y que tienden, sobre todo, a hacer amar la música, Sentenat presentó tres de sus alumnos elementales, cuyos conocimientos básicos fueron adquiridos a través de los métodos de Mr. Williams.

Fueron ellos: Humberto Costa, Irma Rodríguez y Eneida Barrios, quienes ejecutaron, respectivamente, Céfiro (Estudio) de Heller, Fantasía en re menor de Mozart y Sonata en sol mayor del mismo autor. Fué una sorpresa para el público la audición de esas obras de ejecución y dicción difíciles, interpretadas por esos pequeños alumnos con un sentido musical y una conciencia artística, digna de los aplausos que recibieron.

Ya nos hemos ocupado en otras ocasiones de las pequeñas canciones compuestas por Sentenat y presentadas bajo el título de «El Jardín de Ismaelillo». Confirmando lo dicho por el Maestro Nin, añadiremos que Sentenat es un inconforme de su obra—artística o pedagógica—como pudimos comprobarlo al escuchar nuevamente esas canciones. La parte pianística ha sido totalmente transformada. El piano canta, apoyado en una armonía sencilla y estilizada, enriqueciendo de este modo la parte vocal. En su forma actual creemos que han ganado en valor y en belleza. A pesar de su pequeñez, esas canciones tienen que ser cantadas por verdaderos artistas. La voz y exquisita dicción de Carmelina Santana, supieron darles a esas pequeñas joyas todo su brillo y relieve.

La última parte del programa estaba a cargo de los alumnos de Perfeccionamiento y Repertorio de Sentenat: Rizo-Ayala, Ana Alemán, Josefina Megret y Bernardo Wolf. Todos cumplieron su deber artístico con una autoridad y un concepto del Arte Musical que a veces hicieron olvidar su calidad de pianistas incipientes. Era fácil hacerse la ilusión de estar escuchando verdaderos pianistas músicos. Mención aparte—tenemos que hacerlo una vez más—merece Josefina Megret por lo que sabemos de sus luchas y por lo que ella significa como realidad, dentro del valer, en el arte pianístico nuestro. ¿Por qué no se le tiende una mano protectora a esta muchacha que tanto se lo merece?...

Cerró el programa Santos Ojeda, antiguo discípulo de Sentenat quien lo llevó al máximum de triunfos que puede lograrse en nuestro ambiente. Santos Ojeda, desde hace dos años, está bajo la dirección de los eminentes pianistas y pedagogos Joseph y Rosina Lhevinne. El Preludio y Fuga de Bach-List y el Scherzo de Chopin Op. 20 en Si menor, con los que contribuyó al realce del homenaje a su antiguo Maestro, demostraron que no ha perdido su tiempo. Los buenos cimientos que le sirvieron de credenciales para introducirse y ser aceptado por los Lhevinne, han sido solidificados.

Su técnica se ha depurado, su pulsación ha ganado en sonoridad, cantidad y calidad, su interpretación se ha hecho más segura, más serena... Más musical.

En el horizonte de Cuba hay un pianista que prestigiará su nombre. El tiempo y las cualidades artísticas y morales de Santos Ojeda no nos desmentirán. Como no nos desmentirá ninguno de los asistentes al homenaje de Sentenat cuando afirmemos que ese acto fué: una lección de buen gusto, de arte y de comunión espiritual entre Maestros y alumnos. ¡Rara Avis!...

N. B.

LESIONADO LEVE

Santiago Mulkay, vecino de Blanco 114, sufrió lesiones de carácter leve, al ser agredido por un individuo manco, iracundo porque acusó a una de sus hermanas.

OJOS ROJOS O INYECTADOS!

CLARIFICADOS
En Segundos

Al fin! Ojos inyectados de sangre se vuelven blancos y brillantes! Basta una sola aplicación del nuevo y científico EYE-GENE. No mancha y es absolutamente inofensivo. Da resultados en unos cuantos segundos. Pronto descanso para ojos cansados, irritados. Miles están usando EYE-GENE en vez de soluciones bóricas u otras. EYE-GENE Un nuevo y seguro método de clarificar los ojos, calma toda irritación.

EYE-GENE

INGLES

El Dr. SORZANO JORRIN explica su libro 2o. de Inglés diariamente, a las 7½ p. m., por la CMCF y COCH. Pida la primera lección con 6 cts. en sellos, a Cuba, número 355, HABANA.

Hombres y Mujeres que quieran engordar,

se alegrarán saber que hoy día la ciencia les ofrece un preparado fácil de tomar, en pastillas, con el cual ganarán varias libras de carnes sólidas y permanentes en pocas semanas. Este excelente preparado se llama CARNOL. Está probado que muchas personas no engordan, por mucho que coman, porque su cuerpo no digiere y asimila debidamente los alimentos que recibe, sinó que los deja pasar sin sacarles provecho, igual que pasa el agua por un cesto. CARNOL es una fórmula científica y poderosa que para producir carnes y fuerzas nos ofrece la química moderna y toda persona que toma CARNOL con cada comida no desperdicia sus alimentos y sí retiene gran parte de ellos y los convierte en carnes y grasa, igual que los convierte en forma natural el organismo de otras personas. Engordando con Carnol desaparecen huecos y arrugas, se embellecen las formas, sobresalen los senos y las curvas. Mejora el apetito y la digestión. Tomen Carnol, señoras y señores. Pídanlo en las boticas.

DESPIERTE LA BILIS DE SU HIGADO...

Sin usar calomel—y saltará de su cama sintiéndose "como un cañón"

Su hígado debe derramar todos los días en su estómago un litro de jugo biliar. Si ese jugo biliar no corre libremente no se digieren los alimentos. Se pudren en el vientre. Los gases hinchan el estómago. Se pone usted estreñido. Se siente todo envenenado, amargado y deprimido. La vida es un martirio. La causa. Una mera evacuación del vientre no tocará. Nada hay mejor que las famosas Píldoritas Carters para el Hígado para acción segura. Hacen correr libremente ese litro de jugo biliar y se siente usted "como un cañón". No hacen daño, son suaves y sin embargo, son maravillosas para que el jugo biliar corra libremente. Pida las Píldoritas Carters para el Hígado por su nombre. Rehuse todas las demás. Precio: 30¢.

DR. M. COSTALES LATATU
Profesor de Clínica Quirúrgica de la Universidad, por oposición.
Cirugía del Abdomen y Tiroides.
Durante el verano consultará, exclusivamente, lunes, miércoles y viernes.
PRADO, 310. Diagnóstico: VEINTE PESOS.

666 DOMINA EL PALUDISMO EN TRES DIAS.
CATARROS EN UN DIA.
Líquido - tabletas Salve Ungüento. Gotas para la nariz. Tónico y Laxante.

Pazo Me Salvó De Una Operación

"Había decidido me operaran de hemorroides, cuando un amigo sugirió usara yo PAZO. Los primeros tratamientos me produjeron alivio y descanso; después de una semana me sentí como una persona distinta." Así escribió R.J.M.—PAZO es la cura de hemorroides o almorranas que más se vende en todo el mundo, y la que ha aliviado a innumerables pacientes de la comezón y sangradura que causan las almorranas. Casi al momento PAZO suspende ese dolor agonizante y terribles angustias; reduce la inflamación y con efectividad cicatriza los tejidos que sangran. Si las almorranas le impiden pararse, sentarse o caminar con comodidad, compre en su farmacia un tubo de PAZO con su cánula especialmente perforada, y formará parte del núcleo que alaba este remedio.

NUEVO UNGÜENTO PAZO

LAS CORTINAS VENECIANAS
prestan carácter a las habitaciones y las conservan frescas y ventiladas.
THEODORE BAILEY & Co.
Fabricantes.
PRECIOS SIN COMPETENCIA
PRADO, 112. TELEFONO M-2411.

Colegio Cubano ARTURO MONTORI
SAN LAZARO, 172-74 y 76, esquina a AGUILA.
TELEFONOS: M-9716 e I-5164.
MATRICULA ABIERTA DESDE EL 15 DE AGOSTO.
(Bravo de Messa, Publicidad. A-6636)

La INDUMENTARIA de los HIJOS habla FAVORABLE o DESFAVORABLEMENTE de los PADRES

Evite que a la primera lavada, los pantalones de su hijo le queden a media pierna. Compre telas mojadas garantizadas. En "LA EPOCA" esto lo consigue con muy poco dinero. Ofrecemos uniformes para todos los colegios por el precio más económico.

CAMISAS, A 35, 40, 50, 68 y 90 centavos.

PANTALONES, A 75 Cts., 90 Cts., $1.00, $1.20, $1.50, $1.60 y $1.75.

"la época"
NEPTUNO Y SAN NICOLAS
Servimos pedidos al interior acompañando al giro el importe del franqueo.
Alonso Garcia y Cia.

"COLEGIO MARIA TERESA COMELLAS"
CONSULADO, 160 (ALTOS).—A-9080.
Enseñanza elemental y superior.
COMIENZA EL NUEVO CURSO EL 11 DE SEPTIEMBRE.
Servicio de ómnibus.

Contra DEBILIDAD tome FITINA

Colegio ESTRELLA
HEREDIA, 106. VIBORA.

Especializado en la educación de niñas desde hace 16 años.

Todas las clases en inglés, durante la mañana, en los grados 1º, 2º y 3º

La matrícula estará abierta todos los días, de 9 a 12 a. m., desde el próximo día 25.

Las clases comenzarán el día 6 de Septiembre.

EXITO MARAVILLOSO

diles de testimonios. Una fórmula especial para cada cura. (20 años de experiencia) El método del Abate Ramon. Cura: Diabetes, Riñones, Corazón, Hígado, Reumatismo, Bronquitis, Obesidad, Enteritis, Estómago, Arterio-Esclerosis, Nervios, Estreñimiento, Reglas dolorosas, Várises. Nada más que plantas. Solicite el libro gratis Escriba a Dr. P. Ramírez, Representante de Laboratorios Botánicos, Apartado 1244, Habana.

M.E.C.D. 2016

G A C E T I L L A S

RIVOLI: «LUISA»

Grandioso programa nos anuncian para hoy las carteleras del elegante cine «Rivoli» de 4 y 5 en La Sierra, teléfono FO-2682.

«Luisa» un bello drama de amor de la romántica época de fines del siglo XIX, que tiene lugar en el alegre y bullicioso Montmartre, lugar de poderosa atracción para los amantes del arte y la música, es el marco donde se desarrolla esta maravillosa película admirablemente interpretada por la exquisita cantante Grace Moore y George Thill el famosísimo tenor Francés y otros que hacen derroche de exquisito arte en la interpretación de sus respectivos papeles.

Completa este magnífico programa la interesantísima cinta: «Rayo Lento» por George Formby, un noticiero y un lindo cartón.

Los precios: Luneta, mayores 15 centavos. Niños 10 centavos por la tarde. Luneta mayores 20 centavos. Niños 10 centavos por la noche.

FLORENCIA: «EL CAPITAN FURIA»

Artistas Unidos y la empresa de este preferido teatro, tienen el honor de presentar hoy el pre-estreno de la magnífica super-producción: «El Capitán Furia», interpretada magistralmente por Brian Aherne y Víctor McLaglen.

Para completar el programa se exhibirá el sentimental drama: «Prisión sin Rejas» por Corinne Luchaire.

Además el Noticiario. Los precios: 20 centavos de 2:30 a 6:30 y 30 centavos después. Niños a todas horas: 15 centavos y Tertulia familiar 10 centavos.

Mañana: Merle Oberon y Laurence Olivier en «Cumbres Borrascosas» y Wallace Ford en «Rumbo a Shanghai».

El viernes Popular: «Perdida en la Niebla» por Annabella y Pierre Richard Willm y «Hambre» por Rafael Falcón y Adela Fierro.

REINA: «LUISA» Y «EL IMPULSO DEL MAL»

La empresa del super-cine «Reina» se complace en presentar a Grace Moore en la grandiosa super-producción «Luisa» rodada en los estudios franceses; un bello romance de amor de la época de los fines del siglo XIX, que tiene lugar en el alegre y bullicioso Montmartre, lugar de poderosa atracción para los amantes del arte y la música. «El Impulso del Mal» es la otra producción que lo acompaña un romance tan puro e impetuoso como el salvaje lugar, en plena naturaleza donde nació y se desarrolló. Un drama que todo lo arrastró con la furia de bosques en llama, a la que nada ni nadie pudo combatir. El impiso del mal» está interpretada por Charles Bickford y Jean Parker.

Un cartón y la revista completan el programa. Los precios serán de 15 centavos la luneta hasta las 6 y media y 20 centavos después; la cómoda tertulia familiar con sus regias localidades 10 centavos.

Mañana: «La Justicia Vigila» y «Pepita Secretaria.»

LARA: «EL VALIENTE DE OKLAHOMA»

Un gran programa es el que ha combinado para hoy el favorito cine de las familias «Lara», de Prado y virtudes, con el teléfono M-2421.

Hoy en la función continua, de 2 de la tarde a 11 y 30 de la noche se exhibirá revista, comedia, estreno del sensacional, formidable drama «El valiente de Oklahoma» con el dinámico actor James Cagnes y estreno de la espupenda, emocionante film «San Quintín» con Pat O-Brien.

Precios: luneta 10 centavos a todas horas. Entre y salga cuando quiera.

Mañana: «Servicio de hotel» y «Yo vengaré a mi padre».

El domingo: «El culpable» y «Esclavos blancos».

PRADO: «RETAZO», 10 CTS.

Hoy tiene «Prado» el concurrido teatro del Paseo de Martí, como siempre un grandioso programa por el más bajo precio de 10 centavos luneta o preferencia. Comenzando la matinée a las 2 y las tandas a las 5 y 8 y 15, con la interesantísima producción del gran actor Franchot Tone «Despierta Cenicienta» y la mas alegre y divertida joya del cine argentino, según la obra teatral de Darío Nicodemi «Retazo» por la genial actriz Paulina Singerman. Completando el programa una revista y un gracioso cartón. Mañana, «Canta, dulce novia» por Jeanette Mac Donald y «Marinella» por Tino Rosil. El jueves, «El amor de un espía» por Robert Taylor y «Madre Tierra» por Paul Muni.

VERDUN: MARTES POPULAR

Hoy, como todos los martes rigen precios populares el elegante teatro «Verdún» de Consulado 214, teléfono A-9206, a base de 10 centavos luneta y 5 centavos tertulia a todas horas.

Dos magníficas producciones seleccionadas por el propio público para este martes, constituyen el programa de hoy: «La Tragedia de Mayerling», formidable producción interpretada por Danielle Darrieux y Charles Boyer y «Celos», interesantísima joya en español por Fernando Soler y Vilma. Además, Noticiario y una divertida comedia.

La función como de costumbre dará comienzo a las 2 de la tarde.

Mañana, «La justicia vigila» y «Terribles sospechas».

COLONIAL: «LA ULTIMA MELODIA»

«Colonial», el confortable y elegante cine sito en Reina 309, con el teléfono A-7879, brinda un maravilloso programa, en el que figura una preciosa joya musical cubana.

Hoy, desde las 5 se exhibirá revista, comedia, estreno de la divertida comedia argentina «Don Quijote del altillo» con el cómico Luis Sandrini y estreno de la preciosa joya cubana, música del maestro Lecuona «La última melodía» con Lolita González, Fernando Cortés, Garrido-Piñero y otros.

Precios: mayores 15 centavos antes de las 6 y 30 y 20 centavos después. Los niños y la tertulia 10 centavos a todas horas.

Mañana: «Pedre y héroe» y «Almas sin rumbo».

ACTUALIDADES: «EN EL VIEJO CHICAGO»

Un programa muy colosal es el que anuncia hoy el concurridísimo cine «Actualidades», sito en Monserrate 262, con el teléfono M-5575.

En la función continua de 2 de la tarde a 11 y 30 de la noche se exhibirá revista, comedia, estreno de la monumental, regia producción «En el viejo Chicago» con Tyrone Power, Alice Faye, Don Ameche y otros y estreno de la estupenda, dinámica producción «Gente de cuidado» con Preston Foster y Tony Martín.

Mañana: «La vida es un tango» con Hugo del Carrill y «Mientras New York duerme».

CERVANTES: «LA SUERTE EN VENTA»

Un selecto programa anuncian para hoy las carteleras de este cómodo y ventilado cine familiar de Lamparilla y Compostela pasándose en todos los turnos la maravillosa producción por Michael Whale «La suerte en venta» y como complemento de este grandioso programa se pasarán cartones y revistas el episodio 3 de la interesante serie «La vuelta de Dick Tracy» y la gran producción por Eddie Cantor «Alí Babá». Mañana, un maravilloso programa a precios populares: Cartones, «Amor bajo el fuego» Merle Oberón y «La fuerza de la sangre» por Dolores Costello.

MAJESTIC: TYRONE POWER, EN «JESSE JAMES»

Tres gigantescas atracciones en un mismo programa, presenta para hoy en todos sus turnos el elegante teatro «Majestic» situado en Consulado 210 con el teléfono M-4477. Comenzando la función corrida a las 2 en punto de la tarde, y además de un noticiario, un cartón en colores y una graciosa comedia, se exhibirá, «Ordenes Secretas» capítulo 12 de la dinámica serie, «El Halcón Enmascarado». A continuación se exhibirá el estreno de la sensacional super-producción repleta de acción y dinamismo, «El As del Acelerador» que interpretan Brian Donlevy, Rochelle Hudson y Barton Mc Lane. Finalizando el programa, Tyrone Power, Nancy Kelly y Henry Fonda se presentan en la epopeya en tecnicolor, «Jesse James». La historia del bandido que estremeció a toda la nación, con sus audaces robos, concebidos por la imaginación de un hombre que pedía venganza contra los suyos. Precios: Luneta y preferencia, antes de las 6 y 30, 10 centavos. Después, 15 centavos. Tertulia, a todas horas, damas y niños 5 centavos, caballeros 10 centavos.

Mañana: Luise Raner y Fernand Gravet en «El Gran Vals» y Eleanor Powell y Robert Taylor en «Melodías de Broadway de 1931.»

LIRA: «ESCLAVOS DEL ORO»

Un formidable programa doble, presenta para hoy en todos sus turnos, el favorito teatro «Lira», situado en Industria y San José con el teléfono M-4474. Comenzando la función corrida a las 2 en punto de la tarde, y además de un Noticiario Metrotone, un cartón en colores y una graciosa comedia, se exhibirá el maravilloso espectáculo en Technicolor, «El Valle de los Gigantes», un fotodrama repleto de acción y emociones, que interpretan Wayne Morris, Claire Trevor y Charles Bickford. A continuación, Errol Flynn, Olivia de Havilland, Ann Sheridan y Bruce Cabot, se presentan en la epopeya en Technicolor, «Esclavos del Oro». Un jirón del Oeste norteamericano, en la época que los bandidos merodeaban las praderas, y los hombres tenían que imponer la ley a punta de revólver. Precios: Lunetas, antes de las .30, 10 centavos; después, 15 centavos; niños a todas horas: 10 centavos.

Mañana: Regio programa: Robert Taylor y Wallace Beery en «El amor de un espía» y «Maniquí», con Joan Crawford y Spencer Tracy.

4 CAMINOS: «CADA LOCO CON SU TEMA»

El Teatro de las familias y de los mejores programas, el Teatro Cuatro Caminos de Belascoain 1176, teléfono M-3676, nos ofrece para hoy la película del millón de carcajadas «Cada loco con su tema», totalmente hablada en español, por el famoso cómico de las «Tía de las Muchachas», Enrique Herrera, con Joaquín Pardavé y un selecto reparto de estrellas, conjuntamente con esta obra se exhibe «La Patrulla Heroica», de Robert Paige formidable drama de acción.

Los precios para esta función son a base de luneta 15 centavos mayores y 10 los niños antes de las 6.30 y después niños 10 y mayores 20. La comodísima tertulia familiar a base de 10 centavos a todas horas.

Mañana: «Sólo los Angeles tienen alas», la mejor película del año.

WILSON: «BAJO EL UNIFORME BLANCO»

Wilson, en Belascoain y San Rafael, U-5863, 10 centavos de 1 y media a 6 y media y 15 centavos después, niños 10 centavos a todas horas.

Hoy, tarde y noche, la comedia especial «Tangueando», la revista semanal y el cartón «Gatitos huérfanos», y las super atracciones, «Gente de Copete», formidable super producción joya interpretada por Mischa Auer, Helen Parrish y la pandilla de «Callejón sin salida» y «Bajo el uniforme blanco», regia super joya extraordinaria interpretada por Florence Rice, Una Merkel, Alan Marshall y Kent Taylor.

A las 5 p. m., «Gente de Cópete» y «Bajo el uniforme blanco».

Mañana: «Idilio Incógnito», regia superjoya, interpretada por Tyrone Power, y Sonja Henie e «Injusticia profesional», magnífica film especial interpretada por Warner Baxter y Madge Evans.

GRIS: «CAPITAN BLOOD»

Dos regias joyas forman el gran programa que brinda a sus asiduos hoy el favorito cine Gris, de Baños y 17, en el Vedado, con el teléfono F-4292, ambas películas creaciones del joven y gran actor Errol Flynn.

Hoy, a las 4 y 8 y 30, se exhibirá la grandiosa espectacular producción en technicolor «Robin Hood» con Errol Flynn y Olivia de Havilland.

En turnos preferentes, revista, cartón y la maravillosa joya basada en la popular novela de Sabatini «Capitán Blood», con Errell Flyn, Olivia de Havilland, Lionel Atwill y otros.

Precios: mayores 20 centavos y niños y tertulia 10 centavos a todas horas.

Mañana: «Las hermanas» y «Vidas rotas».

El sábado: «El correo del sur», con Charles Vanel.

VIVES: (Vedado): «LAS TRES SEÑORITAS VUELVEN»

Vives, el elegante y confortable cine de la calle B, entre 27 y 29, en el Vedado, con el teléfono F-3128, brinda hoy un programa muy grandioso.

En los turnos de 4 y 30 y 8 y 30 se exhibirá revista y la muy estupenda y soberbia film «Ex-presidiario» con Barton Mc Lane y Glenda Farrell.

A las 5 y 45 y 9 y 45, la preciosa y regia joya musical «Las 3 señoritas vuelven» con la encantadora Deanna Durbin.

Precios: mayores 10 y niños 5 en la tanda y mayores 15 centavos y niños 10 por la noche.

Mañana: «Jesse James» con Tyrone Power y «Zona Internacional».

SANTOS SUAREZ: «EL CULPABLE»

Dos grandes películas francesas pasa por su pantalla gigante hoy el favorito cine de las familias Santos Suárez.

En tanda, a las 5, y nocturna a las 8 y 15, se exhibirá revista, comedia, estreno de la preciosa, regia joya «Más fuerte que el amor», con Jean Gabin y estreno del sensacional formidable drama francés «El culpable» con Pierre Richard.

Precios: luneta 10 centavos y tertulia familiar damas y niños 5 centavos y caballeros 10 a todas horas.

Mañana: «Me hicieron criminal» y «Sueño de una noche de verano».

El sábado y domingo: «La Ultima Melodía».

MODERNO: «AHORA SEREMOS FELICES»

Complaciendo peticiones, sube hoy a la pantalla del teatro Moderno, de Jesús del Monte 365, con el teléfono X-1305, la película cubana «Ahora Seremos Felices», de Juan Arvizu Pituka de Foronda, Mappy Cortés y «El canillita y la dama», de Luis Sardrini, Rosita Moreno y un «Paramount News». Hasta las 6.30, 10 centavos; después, 15 centavos, niños 5 centavos. Tertulia familiar, damas y niños 5 centavos, caballeros 10 centavos.

Mañana: Gran función extraordinaria, en homenaje al Director del Colegio «El Infantil», señor Juan Suárez Valdés, «Con los brazos abiertos», de Mickey Rooney, Spencer Tracy; «Un mal sujeto», de Bruce Cabot, muchas variedades y muchos regalos.

El jueves, regio pre-estreno «Sólo los Angeles tienen alas», de Gary Grant, Jean Arthur, «Un directo al corazón».

CUBA Y SALON ROJO: BELLOS PROGRAMAS

Un bello programa es el que anuncia hoy el Cuba, el concurridísimo cine de las familias, sito en Suárez y Corrales. En tanda a las 5 y nocturna a las 8 y 15, se exhibirá revista, comedia, estreno de la preciosa joya «Mi señorita mamá», con Danielle Darrieux y estreno de la soberbia magnífica producción «Mr. Flow», con Fernand Gravet. Precios populares rigen. Mañana «Mujer caprichosa».

Salón Rojo, el céntrico y confortable cine de Monte y Antón Recio, anuncia hoy otro programa colosal, para hacer las delicias de sus asiduos. En tanda y noche se exhibirá revista, comedia, estreno de la regia super joya «Marie Walesca», con Greta Garbo y estreno de la soberbia, conmovedora film «Escuela dramática» con Louise Rainer, Paulette Goddard y otros. Precios popularísimos. Mañana: magnífico programa.

BELGICA Y VIOLETA: REGIOS PROGRAMAS

BELGICA: Grandioso programa para hoy ofrece este ventilado cine de las familias de Egido y Corrales. «Alas de mi patria», maravillosa producción en español, interpretada por Enrique Muiño, y como complemento de este programa cartones, episodio 3 de «La Vuelta de Dick Tracy» y la interesante producción por Charles Bickford «Gangsters de New York. Damas y niños en matinée y tanda, 5 centavos. Mañana: cartones, comedias, «La Venganza de Tarzán» Gleen Moris y «Nunca es tarde», Jane Whiters. Damas 5 centavos.

VIOLETA: Interesante resulta el programa con que la empresa de este cine familiar de Monte y Rastro, se complace en ofrecer hoy a su numeroso público al precio de 5 centavos todos en matinée y tanda, «Mientras New York Duerme», producción ésta por Michael Whal, que será basada en todos los turnos y como complemento del programa la interesante producción por Jane Whiters, titulada «La Traviesa gitanilla» y el episodio 8 de la emocionante serie «El Halcón enmascarado». Mañana: «La suerte en venta», Michael Whall y «En el viejo Chicago». 5 centavos todos en matinée y tanda.

HOY RIALTO HOY

EN TODOS LOS TURNOS

Películas Cubanas S. A. presenta

¡CANCIONERO CUBANO"

Revista Musical

Con EL INCOMPARABLE MAESTRO ERNESTO LECUONA

Zoraida MARRERO
Jorgelina JUNCO
Aurora LINCHETA
Mª de los A SANTANA
Margot TARRAZA
Alicia RICO
GARRIDO Y PIÑERO
Julito DIAZ
Fernando MENDOZA

MUSICA de Ernesto LECUONA

Dirección Jaime Salvador

Argumento JOSE SANCHEZ ARCILLA

MERCEDES SIMONE OBSEQUIA A LOS PERIODISTAS

Ayer —horas del mediodía— Mercedes Simone, la gran artista argentina, que es la máxima actualidad en Cuba, tuvo la gentileza de ofrecer un almuerzo a cronistas teatrales y periodistas de los principales rotativos habaneros.

En la foto aparecen, junto a la simpática y bella artista, Becali e Ichaso, Ferrer de Couto y Wangüemert, Valdés Rodríguez, Francois Baguer, Lescano Abella, Castro Chané, Miguel Tato, Roberto Rodríguez, Ramón López, Ernesto Fernández Arrondo, Pumarejo, Ramos, y el notable artista argentino Agustín Irusta.

HERIDO A CUCHILLADAS UN INDIVIDUO DURANTE UNA FIESTA BAILABLE

Jesús Lloro Olano, de 30 años, vecino de Jesús Peregrino 153, sufrió ayer varias heridas al ser agredido con un cuchillo por Ramón Cárdenas, vecino de Maceo 30, en Pogolotti, que fué detenido por la policía.

El hecho tuvo lugar en el interior de una cervecería, durante una fiesta bailable, a la que asistieron René Núñez, vecino de Jesús Peregrino 155, Emelina Blanco Armenteros, con domicilio en San José 807, el herido y su agresor.

Inesperadamente surgió una discusión entre dichos individuos, y al intervenir Lloro Olano para promediar, fué agredido con un cuchillo por Cárdenas.

El detenido fué puesto a disposición del Juez de guardia, cuya autoridad ordenó su ingreso en el Vivac.

LO GOLPEARON

En el Primer Centro de Socorro fué asistido de lesiones menos graves Jesús Castro Carballal, de 42 años y de Aguiar 105. Declaró a la Policía de la Primera Estación, que las mismas le fueron inferidas por el chofer del camión de reparto de leche No. 70,700.

PAYRET: «LA VIDA DE CARLOS GARDEL»

Hoy, «Payret» presenta en turnos de 2 de la tarde 5 y 8:15 de la noche el programa más colosal del año en el siguiente orden.

Una revista Universal estreno con los últimos sucesos mundiales. Una revista noticiero argentino. La superproducción Republic: «Campeón Invencible». Por Hetel Angel, y Genevieve Tobin.

Hoy, éxito en todos los turnos la película más bella del gran cantor argentino: «La Vida de Carlos Gardel» por Hugo del Carril, Gómez Bao, y un formidable reparto de estrellas más. Hugo del Carril se consagra en esta joya musical, inspirada en la vida del gran Carlos Gardel, como el mejor de los cantantes de la Argentina.

Los precios son: 20 centavos hasta las 6:30 y 30 centavos después. Niños 15 centavos. Tertulia 10 centavos.

El 4 de septiembre es la fecha señalada para el estreno en «Payret» del «Cancionero Cubano».

MARTI: «SANGRE DE COSACO» Y «HOTEL IMPERIAL»

Un programa de primer orden, dos películas de riguroso tercer turno, nos anuncia para hoy la empresa del «Martí» a los invariables e increíbles precios de 5 y 10 centavos las localidades.

El programa que dará comienzo a las 2 de la tarde es el siguiente: Cartones, revistas, comedias y las super-producciones que llevan por título: «Sangre de Cosaco» y «Hotel Imperial», programas de la «Paramount» que se brindan en «Martí», antes que en todos los teatros de la barriada.

Mañana: «Otra Aurora» por Kay Francis y «Esclavos del Oro» por Errol Flynn.

Sin lugar el recurso de súplica del defensor de los procesados por el fraude de la Zona Fiscal de Occidente

Están en prisión, pues se les exige diez mil pesos de fianza. Hoy se verá en el Supremo el caso de José Pedro Bustamante que dió muerte en Luyanó a Rosa Peláez

Para la tarde de hoy tiene fijada la Sala de Vacaciones del Tribunal Supremo, la vista del recurso del Ministerio Fiscal contra la sentencia de la Sala Quinta de lo Criminal de la Audiencia, que sancionó con sólo cuatro años de privación de libertad al joven Juan Pedro Bustamante, responsable del delito de homicidio, de que fué víctima Rosa Peláez, en una casa del barrio Luyanó, habiéndole apreciado el tribunal del juicio tres circunstancias atenuantes a su favor, en contra de lo pedido por el citado Ministerio, que interesó se le sancionara con veinte años de prisión. Rebatirá al repetido Ministerio el defensor doctor Gastón Godoy Loret de Mola, quien solicitará que se confirme la sentencia en todas sus partes, y que el tribunal de casación, en consecuencia, acepte la tesis por él mantenida en la Audiencia durante el juicio oral, o sea la de que es responsable aceptar en el caso que se debate las referidas circunstancias favorables a su citante, como aceptó el tribunal del juicio.

Con lugar la apelación a favor de Evaristo Ulloa

La Sección Tercera de la Sala de Vacaciones de la Audiencia, declaró con lugar la apelación establecida por el doctor José Garcilaso de la Vega, a favor de su cliente Evaristo Ulloa Ferro, contra la resolución del juez de Instrucción, por supuesto delito de encubrimiento por lesiones culposas. La Sala, de conformidad con el pedimento del doctor Garcilaso de la Vega, revoca el auto de procesamiento del juez y excluye del proceso al citado señor Ulloa Ferro.

Ultimos acuerdos de la Sala de Gobierno de la Audiencia

La Sala de Vacaciones de la Audiencia, en funciones de Gobierno, tomó estos acuerdos: conceder quince días de licencia, por enfermedad, al juez municipal de Isla de Pinos, doctor Pablo F. González Enrique; veinte días de licencia, por enfermedad, al magistrado de la Audiencia doctor José Vidal Bosque, que se encuentra de vacaciones y que comenzará a disfrutar aquella a partir de septiembre; 10 días, para asuntos propios, al doctor Arturo Hevia, juez de Instrucción de la Segunda Sección.

Sin lugar la súplica en un proceso por malversación

La Sección Tercera de la Sala de Vacaciones de la Audiencia ha desestimado la súplica establecida por el doctor Pedro Herrera Sotolongo, en el proceso por la malversación en la Zona Fiscal de Occidente de la Habana, y en el que solicitó mandamiento de habeas corpus a favor de los procesados Dámaso Carrion, Juan Sarabia Gil y Aurelio Hernández, que fué declarado sin lugar.

Dijo el doctor Herrera en su escrito de súplica que «de la única manera que en Cuba haya República es teniendo Tribunales de Justicia que dicten resoluciones justas, sin temor ni vacilación por las censuras improcedentes de los otros Poderes del Estado».

Y la expresada Sección, integrada por los doctores José Manuel Allo Govín, presidente, y Antonio J. Vignier Riera y José F. Ferrer Saavedra, dice en su Considerando, al negar la súplica, lo que sigue:

«Que los componentes de esta Sala de Justicia, sin que hubiesen pesado en su ánimo las censuras de ninguna entidad o Poderes del Estado, han mantenido siempre, en reiteradas resoluciones, y entre ellas la más reciente, la dictada en 18 de mayo pasado, en el rollo formado para tratar del recurso de hábeas corpus establecido por el letrado J. Garcilaso de la Vega, a nombre del procesado Basilio Mateo Orozco, que contra los autos de los Jueces de Instrucción, fundados en resultancias sumariales, no impugnadas procesalmente, no cabe la expedición del mandamiento que determina la Orden número 427 de 1900 por cuanto ese recurso extraordinario, dado los antecedentes históricos y circunstancias que informaron su promulgación, tanto en la legislación inglesa, como en la más remota o sea la española, se otorga exclusivamente cuando el peticionario hace constar con claridad en qué consiste la arbitrariedad o ilegalidad de la privación de libertad sufrida por los encartados, y no como en el presente caso en que se trata de justificar tal anomalía con la copia certificada de un auto de prisión, dictado por autoridad competente y fundado en resultancias y consideraciones legales, ajustado dicho proveído íntegramente a las leyes y preceptos que rigen nuestros procedimientos de enjuiciar en materia penal, procediendo por tanto, declarar sin lugar el expresado recurso.» Dichos procesados lo están con fianza de diez mil pesos, y en prisión por no haberla prestado.

Nuevo Juez Municipal de Guantánamo

Por acuerdo de la Sala de Vacaciones de la Audiencia, en funciones de Gobierno, ha designado al doctor José A. Perea Valiente, actual Juez Municipal de El Cobre, para el cargo de Juez Municipal de Guantánamo, en ascenso.

Hoy juzgará Urgencia al único joven preso por el asalto al local de la Convención Juvenil Constituyente

Es acusado el detenido de manejar la máquina en que viajaban los autores del robo de documentos. Terminó el juicio contra Cándido Herrera. Hoy el juicio de F. Murillo

Será juzgado hoy por la Sección Tercera de la Sala de Vacaciones de la Audiencia, en funciones de Tribunal de Urgencia, el joven Mario Enrique Isaac Sáenz de Boruga o Boruaga y de Zayas, acusado en el caso de la sustracción de documentos de la Convención Juvenil Constituyente, radicada en Carlos Tercero número 508, el día 18 de los corrientes. El acusado lo es de ser el que manejaba la máquina a bordo de la cual escaparon los dos sujetos, hasta ahora desconocidos, que irrumpieron en el local, apropiándose de la documentación, y a los cuales se busca por los cuerpos de policía.

Juicio por homicidio terminado. Otro suspendido

Quedó concluso para fallo, ayer, en la Sección Segunda de la Sala de Vacaciones, el juicio de la causa contra Cándido Herrera, matador de Teresa Contreras, en febrero de este año, en la calle Zequeira. El fiscal doctor Emilio Iglesias, mantuvo la petición de 26 años y 8 meses de privación de libertad, y el defensor doctor Guillermo Pérez Arteche, pidió la absolución.

Y el juicio en la propia Sección señalado pada ayer contra Felipe Castañeda por el homicidio de Lidia Casañas, en la casa San Lázaro 353, fué suspendido a petición del defensor, doctor Fernando G. Estany, señalándose nuevamente para el día 25 de los corrientes.

Fué absuelto un acusado de falsificar billetes de la Lotería

Vicente Di Modena Nicolía, italiano acusado de falsificar billetes de la Lotería Nacional, fué juzgado ayer por la Sección Tercera de la Sala de Vacaciones de la Audiencia, siendo absuelto. El fiscal pidió diez años de prisión y multa de 200 pesos, pero demostró su inocencia el defensor doctor José Garcilaso de la Vega; fué puesto en libertad inmediatamente. También fué absuelto de amenazas Gertrudis Ferrar, por la propia Sección de la Audiencia, habiendo retirado el fiscal la acusación después de practicadas las pruebas que con su acostumbrado acierto aportó el defensor doctor José Santos González Costela; el fiscal había pedido más de once años de prisión, pues también la acusó de trata de blancas.

Otros juicios fueron los siguientes, en que el fiscal mantuvo la acusación: contra Armando Chang, por tráfico de drogas, y contra Domingo Chuy, por el mismo delito, siendo defendidos por los doctores Rabell y Montoro, respectivamente.

El fallecimiento del magistrado Gonzalo Pumariega

La Sala de Vacaciones de la Audiencia, en funciones de Gobierno, acordó testimoniar a la Junta de Gobierno del Colegio de Abogados su agradecimiento por el pesame que la institución le enviara por la sentida muerte del magistrado de la Sala Segunda de lo Civil de ese Tribunal, doctor Gonzalo Pumariega Clemente, consagrado miembro del Poder Judicial, al que prestigiara por su capacidad y devoción.

Hoy, la citada Junta de Gobierno del Colegio de Abogados celebrará junta para tratar diversos asuntos pendientes de resolución.

Señalamientos para hoy en el Tribunal Supremo y la Audiencia

En el Tribunal Supremo:

En lo Civil y Contencioso-administrativo, no hay. En lo Criminal: Felipe E. Martínez Díaz, letrado José Manuel Gutiérrez; homicidio, Ministerio Fiscal contra Juan Pedro Bustamante, letrado Goloy Loret de Mola; Roberto A. Cardona, asesinato; letrado Miguel Suárez; homicidio, José Villanueva, letrados Soto Barroso, acusador, y E. Recio, defensor.

En la Audiencia:

Sección Primera: vista de apelaciones electorales. Sección Segunda: Julio Santos, robo, defensor Sirí; Miguel Pérez y otros, robo; defensores Menció y Delgado; Eloy R. Vega, usurpación y estafa, defensor Pérez Lamy; Virgilio Pozo, lesiones; defensor del Real; Francisco Cortés, robo, defensor Oteiza. Sección Tercera: Fernando Murillo, homicidio, defensor José Santos González Costela; mató a María Josefa Casanova, en la Cueva del Humo, en Luyanó, en febrero de este año. Pide el fiscal 30 años de reclusión, por apreciar varias agravantes en el delito.

Confirma el Supremo la sanción de 17 años que se impuso a la mujer que dió muerte en una finca a su hijastra

El suceso ocurrió en Jaruco. La niña era un obstáculo para Amelia Pérez. En escritos de conclusiones solicita penas el Fiscal, entre ellas una de 26 años por romicidio

Acaba de hacer pública la Sala de Vacaciones del Tribunal Supremo la sentencia dictada bajo la ponencia del Magistrado Evelio Tabío confirmando la de la Sala Tercera de lo Criminal de la Audiencia habanera, que sancionó con diez y siete años de prisión en la cárcel de mujeres, sita en Guanabacoa, a Amelia Pérez y Burgués, como responsable del delito de homicidio con la agravante de abuso de superioridad. La procesada dió muerte en una finca del Término de Jaruco a la niña Piedad Delgado, en circunstancia que aparentaban ser asesinato, el cual se desechó.

La procesada se había unido con el padre de la niña, habiendo nacido otros dos hijos de dicha unión. Y dice la Sala sentenciadora: «Ya fuera porque la existencia de esa hija legítima constituyera un obstáculo a la definitiva y legal disolución del matrimonio del padre,—que había abandonado a su mujer—y al matrimonio de éste con la procesada, sentía malquerencia para aquella niña, lo que la impulsaba a castigarla frecuentemente por cualquier motivo. El día 5 de mayo del pasado año, la procesada llevó a la menor Piedad Delgado al retrete, distante de la vivienda unos quince metros, y la castigó nuevamente de obra y con uno de los golpes le causó una lesión en la fosa iliaca derecha de resultas de la cual se produjo peritonitis y como consecuencia la muerte de la niña».

Dice el Tribunal Supremo que la doctrina de la preteritencionalidad invocada por la recurrente, no es de aplicación en este caso, porque, aparte de que no se ha probado que la inculpada se propusiera otro delito de menos entidad y que la falta de premeditación consignada en los hechos probados según se ha dicho no impide que al tiempo de la realización del hecho criminal, el sujeto activo haya querido la acción y por lo menos previsto sus resultados, puesto que al golpear duramente a una menor de ocho años, es fácilmente previsible el resultado de esos frecuentes maltratos de obra, y en todo, en desarrollo de la acción criminal se descubre una acción dolosa constante, que culmina en la privación de la vida a una menor incapaz de defenderse de la brutal agresión empleada por la victimaria.

Veintiséis años por delito de homicidio

Ha formulado conclusiones el Ministerio Fiscal, solicitando una sanción de 26 años y 8 meses de reclusión e indemnización de cinco mil pesos para el procesado Emilio Colinas Menéndez, como autor de un delito de homicidio, con agravante de nocturnidad.

Según el fiscal, César González y Cuervo y Colinas, prestaban servicios el primero como chofer y jefe de garages, y el segundo como chofer auxiliar y fregador, en la residencia Tarafa, calle G y 15, en el Vedado. Por roces habidos durante el trabajo, aprovechando las horas de la noche del nueve de junio último, el procesado invitó a González a que le acompañara hacia la calle con objeto de reñir y ya en la acera, después de acalorada discusión, con un instrumento pérforo-cortante que no se ocupó, Colina produjo muerte a González.

Procesos contra dos menores

El Ministerio Fiscal interesa que el menor de 13 años Miguel Ortiz Mojena, sea declarado responsable de un delito de robo con violencia en las personas y recluído en el Reformatorio Juvenil hasta su mayoría de edad en cuya oportunidad deberá extinguir en la cárcel de la Habana el resto de la sanción de seis años que es de imponer. En la tarde del 21 de marzo último enel cruce de Línea y 10, en el Vedado, agredió a otro menor vendedor de billetes arrebatándole un saquito conteniendo $1.34 dándose a la fuga. Al ser detenido, fué ocupada dicha cantidad.

Para el también menor Guillermo Miranda Hernández, interesa idéntica sanción cuando salga del Reformatorio, como autor de igual delito cometido en el mismo barrio del Vedado. En efecto en la mañana del 27 de junio cuando transitaba por K y 13 Balbina Vázquez vendiendo billetes, Miranda le arrebató cinco fracciones, dándose a la fuga. Detenido poco después, le fueron ocupadas dichas fracciones.

CONVERTIDO EN REVISTA MUY INTERESANTE Y UTIL EL BOLETIN DE HACIENDA

Hacienda edita desde hace tiempo un boletín muy útil para comerciantes, industriales y letrados: el que contiene todos los decretos y leyes que se relacionan con materias tributarias.

Es, se puede decir, el más útil de todos los que se editan, ya que Cuba, por su importación y exportación, depende básicamente de la legislación tributaria.

Ahora, bajo el control del señor Pedro León Otaño, además de conservar ese útil aspecto, ofrece otro nuevo: el de revista, puesto que contiene trabajos muy interesantes sobre asuntos relacionados con las finanzas y materias fiscales.

En este número, por ejemplo que es el tercero, figura un artículo del doctor Enrique Hernández Cartaya, sobre el «Decálogo de Gobernantes para los ingresos fiscales»; otro, sobre «Presupuestos generales de la nación», del doctor Germán Wolter del Río; otro del ingeniero Eduardo J. Montoulieu, sobre «La acuñación de plata o nikel y emisión de certificados plata en 1938-39»; otro sobre «La revaluación de las deudas y la Hacienda Pública», del doctor Mario Díaz Cruz; y, finalmente, aparte de varias fotografías de documentos muy curiosos; una Real Orden de 1825 y otra de 1818.

Nos parece muy acertada la innovación que ha hecho el señor Pedro León Otaño, en ese Boletín, puesto que conservando todo lo que ofrecía antes, tiene un nuevo encanto: una serie de artículos de prestigiosas personalidades.

CAMPAÑA CONTRA LOS COMUNISTAS EN ORANGE

BLOEFONTEIN, agosto 21. (AP).—Una campaña anticomunista va a comenzar de un momento a otro en el Estado Libre de Orange.

Esto se ha acordado por la Comisión Sindical general.

M.E.C.D. 2016

GUANABACOA AL DIA

Cumpleaños

El simpático e inteligente niño Francisco Fernández Llano, hijo de los apreciables esposos Francisco Fernández Villamil y Mercedes Llane, celebra en la fecha de hoy su cumpleaños.

Con este motivo se verá muy festejado recibiendo numerosas congratulaciones de parte de sus múltiples amiguitos y compañeros de colegio que le patentizarán sus afectos.

De mí reciba el más cariñoso saludo.

Del Colegio y Academia «Lancha»

Como ya hemos anunciado, el próximo viernes día 25, se llevará a cabo en el teatro Carral, el acto de entrega de Premios y Diplomas y presentación de los alumnos Graduados de Octavo Grado del colegio y academia «Lancha».

En tan simpática fiesta será desarrollado el siguiente programa:

1.—Himno Nacional.

2.—«En los Bosques de Viena» (Danza) por las alumnas Paulina Fusté, Olga Fernández, Celia Yániz, Raquel Sanfiel, Alicia Rodríguez, Concepción Faxas, Marta Rivero, Carlota Ricarte, Patria Cardelle, Mirta Suárez, Olga Testón, Concepción Rodríguez, Araceli Fernández, Carmen Mayor, Generosas López.

3.—«Murga» (número jocoso). Alumnos: Federico Mesa, Rodolfo Izquierdo, Francisco y Juan Faxas, Jesús Núñez, Tomás Lancha Jr., Ramón Rivero Jr., Miguel Vallina y José Luis Rodríguez.

4.—«Ejercicios Calisténicos». Por alumnos del plantel.

5.—«Ofrenda». (Apropósito dramático en un momento) señorita Josefina Iglesias y señor Francisco Pérez.

6.—a) «Tabú». (Canción de Margarita Lecuona).
b) «Danubio Azul». (Vals de Straus).
c) «Mosaico Cubano No. 2». Alumnos componentes de la Masa Coral del Plantel.

Segunda Parte

1.—Breve reseña del curso, por el Director del Plantel.

2.—Entrega de premios y diplomas a los alumnos que terminaron el 1o., 2o. y 3er. grado.

3.—«El Gigante». (Prosa recitable de Leónidas Andreiev), señorita Aracely Fernández Monzón.

4.—a) «Ciribiribín». (A. Pestalozza).
b) «Il Bacio). (L. Ardieti).

5.—Entrega de premios y diplomas a los alumnos que terminaron el 4o., 5o. 6o. y 7o. grados.

6.—a) «Flor de lis» (Agustín Lara).
b) Incertidumbre (G. Curiel), señor Eduardo Pallarés.

7.—Imposición de medallas a los alumnos distinguidos por su aplicación y conducta.

8.—a) «Noche de Luna» (Canción de Gonzalo Curiel).
b) «El Amor de mi Bohío». (Canción Guajira de J. Brito). Duo: señorita Elisa Montes y señor Eduardo Pallarés.

9.—Presentación de los alumnos graduados.

10.—Palabras finales. Doctor José Guerra López, catedrático de la Universidad de La Habana.

Nota:— Los números musicales serán acompañados por la señorita Gloria Lancha, señor Carlos Faxas y componentes de la orquesta «Mandalay».

Cultos a la Patrona de Cuba

La Unión 25 de Caballeros Católicos celebrará los días siete y ocho del próximo mes de septiembre solemnes cultos en honor de la Santísima Virgen de la Caridad, Patrona de Cuba y de la Asociación, a los cuales invita al pueblo de Guanabacoa para que asista a la Salve que se llevará a efecto en nuestra Parroquia a las siete y media de la noche del día siete.

A las ocho, la imagen de la virgencita morena saldrá en procesión recorriendo las calles de Pepe Antonio, Martí Becker, Máximo Gómez, Pepe Antonio a la Parroquia.

En ese día las casas situadas por el recorrido que hará la virgen, serán bellamente engalanadas por las familias, que se prestarán a darle mayor lucimiento.

DE VIAJE

En el vapor «Cuba», de la Compañía Naviera de Cuba, partirá hoy a las diez de la mañana rumbo a la república de Venezuela, la distinguida y muy estimada señora Flora Cuervo, a quien nos unen lazos de profunda amistad.

Que tenga una feliz travesía y que disfrute de una grata estancia en la nación hermana, son nuestros más caros deseos.

Gran banquete homenaje

Mañana miércoles a las ocho de la noche, la sociedad Alianza Juvenil le brindará un gran banquete-homenaje a su simpático y distinguido Presidente, señor Juan Hidalgo Olhats con motivo de su próximo viaje a Europa y por los méritos indiscutibles conquistados en esa sociedad.

El interesante ágape tendrá como escenario la espaciosa cancha de la referida institución y dadas las simpatías con que cuenta en el seno de la misma el señor Hidalgo, podemos asegurar por anticipado, que la Comisión Organizadora de este homenaje, se anotará un brillante y rotundo éxito.

El precio del cubierto se ha señalado en la suma de ochenta centavos siendo el menú el siguiente: entremés variado, pargo al horno, pollo cacerola, pudín diplomático, laguer, pan y café.

Por los Teatros

Las carteleras de nuestro gran coliseo Carral anuncian para hoy: «Castillos en el Aire» y «Rosa del Rancho Grande» por Antonio Moreno y Movita.

En Fausto, la serie completa en 15 episodios de «La Pradera Sangrienta» con Tom Mc Brown.

Rafael Fernández DALMAS

REBECA

Ha sido tan extraordinaria la acogida dispensada por los lectores del DIARIO DE LA MARINA y AVANCE a nuestra oferta de la interesante novela "REBECA" que, sobrepasando los cálculos más optimistas, en mucho menos tiempo del que habíamos pensado se agotó completamente esta primera edición. Sin embargo, deseando complacer a nuestro público, hemos ordenado una nueva remesa, que llegará dentro de muy pocos días.

Así lo anunciaremos oportunamente.

A nuestros amigos del Interior, les sugerimos continúen enviando sus pedidos a los Agentes locales del DIARIO DE LA MARINA y AVANCE, a fin de poder servirlos tan pronto lleguen los nuevos ejemplares.

DIARIO DE LA MARINA

CARDENENSES

«VARADERO HOME»
Movimiento de visitantes

Priva Varadero.

Está en su apogeo.

Transcurre agosto y cada vez es mayor el número de visitantes que afluyen a la Playa Azul para gozar de sus dulzuras y de sus encantos....

Es aquello un desfile diario.

De toda la República.

Entre los últimos huéspedes que han visitado a «Varadero Home», el poético retiro de la señora Angelita Rodríguez, se hallan el doctor Abelardo Codinach, el notable especialista de garganta, y su esposa la señora Beba Argüelles, Arnaldo Echemendía y señora Bertha Hernández y su hija Bertica, el doctor Joaquín Silva y la señora Amalia García y sus hijas Teresita y Amalita, Carlos Parquet y señora Zoila Presas y sus hijas Lilita y Gisela, el doctor Rafael Silva y señora Hortensia García y su hijo Rafaelito, Miguel A. Betancourt y señora Josefa Mencía y su hija Carmen Rosa, Domingo Trocha y Elisa Ponjuán y su hija Elisita Lorenzo Valido y señora Carmela Rodríguez, señora María Josefa Avalos, Enrique Martínez Lugo y señora Isabel Avalos y sus hijas Nilda y Lilian, doctor Rafael Espinosa y señora Gisela Barata, doctor Miguel Rojas y señora Esther Strins, Sergio Prado, Hans Hover, señor Seguro, Mercedes Fariñas viuda de Novo, Frank Mederos y señora Esther Novo, Oscar Novo y señora Graciela Gilbert y Graciella, Oscarito y Teresa Carbonell Novo, señoritas Panchita y Corina de la Torriente, Eduardo Adán e hija, señora Carolina Córdoba y su hija Isabel Carolina, María Teresa Palicio viuda de Zequeira, señoritas Josefina Camejo y Nenita Spinet, Rodolfo Zequeira, señora Nena Aguiar y señoritas Pilar Sabrián y Lila Sánchez, señora Teresita Arango de Alvarez e hijos, señorita Bertha Alvarez, doctor René Guerra y señora Matildita Verdeja, docto Mario Villegas y señora, Francisco Salcines y señora Blanca Flores, Pedro Salas y señora Dulce Prats y su hija Dulcita, doctor Ignacio Márquez, Luis Márquez e hijo, Tomás Cano y señora Márquez, doctor Raúl Blanco Laredo y señora Elsa Barllett y su hijo Raulito, Mario Valdés Jiménez y señora Caridad Elías y su hija Zoraida Héctor Vinageras y señora Olga París, y su hijo, doctor F. Ponjuán y señora María Pérez y sus hijos Ernesto y Martha, señora Hortensia Larral de Estrada y su hija Hortensita, José Tremols, señora e hijo y las señoritas Carmen Rosa y Manuela Pérez Blanco y Blanca Martínez.

Risueño «Varadero Home».

A todas horas.

Los Segundos Juegos Florales de Cárdenas

En puerta ya.

Un evento nacional.

Dos meses escasos solamente nos separan de los Segundos Juegos Florales Nacionales de Cárdenas, cuyos ecos ya repercuten a través de toda la República y que han de tener por sede a nuestra nítida Perla del Norte el 10 de octubre de 1939.

Un gran acontecimiento.

Cultural y social.

La Comisión Organizadora que preside el valiosísimo galeno doctor Pedro J. Sierra, mi tan querido amigo, recibe adhesiones de todas partes a diario.

Está el éxito asegurado.

El éxito más resonante.

Como rosas que cada mañana surgen del rosal florido, así aparecen ahora las candidatas que aspiran a formar parte de esa diadema de brillantes que integrarán seis soberanas juncales y bellas representando las seis provincias cubanas.

Hablé ya de dos.

En fecha reciente.

De Bebé Larrieu, la encantadora Bebé, que lleva como candidata el Club de Varadero, y de Beba Etchegoyen, la blonda Beba, que la lleva el Cárdenas Tennis Club.

Anotaré hoy tres más.

A cual más lindas.

Una la que irá representando a la Unión No. 3 de los Caballeros Católicos de Cárdenas, Josefina Arias, flor de juventud y frescor; otra la que lleva el gran Casino de Verano de Varadero y que lo es la interesante y bella Hilda Valdés Aguiar, y la otra la que presenta «Kawama Beach Club» en la figura de la simpática y arrobadora de Raquel Oti de Rojas, de dulces y cautivadoras sonrisas.

Rosas de bello rosal.

Las candidatas que surgen.

Elecciones en el Náutico

Elecciones anuales.

En el Club de la Playa.

Señaladas están para el domingo 27 de agosto actual, con el fin de elegir la nueva Directiva que ha de regir los destinos de la gran institución varaderista, hoy presidida por el prsetigioso doctor Juan de Rojas Díez Argüelles.

Será el acto importante.

Para los socios del Club.

Alrededor de los Segundos Juegos Florales

Más detalles.

Que acabo de recibir.

El doctor Pedro J. Sierra y José Esteban Fernández Llébrez, que me visitan, me anuncian que la noche del martes 22 se reunirá el Comité Organizador en la residencia del ingeniero Manuel F. Arias, en Varadero, para tratar importantes asuntos.

Otra noticia.

Que no puedo callar.

Facilitada por los mismos visitantes que he citado, puedo decir que el sábado próximo, día 26, el Club Náutico de Varadero ofrecerá gran baile en su palacete en honor a su candidata, la inspiradora Bebé Larrieu.

Tocan los Hermanos Castro.

La orquesta del Club.

Una Sección Femenina

Se crea en el Liceo.

Nuestra casa cubana.

La triunfal institución quiere contar con el concurso del bello sexo para todos sus proyectos y de ahí el acuerdo reciente de su Directiva de formar esa Sección.

Está ya organizándose.

Con mucho entusiasmo.

Los esposos Arias-Cabaleiro

De retorno ya.

De nuevo a Camagüey.

Después de una temporada de paseo por estos lares vuelven a su hogar en Camagüey los jóvenes y felices esposos doctora Eulalia Arias y el doctor José M. Cabaleiro.

Va con ellos su hermana.

La angelical Ena.

Esta última pasará al lado de ellos una temporada gozando de los atractivos de la región camagüeyana.

A todos despido.

Afectuosamente!

A la capital

Otro retorno.

De apreciada dama.

Refiérome a la señora Isabel Darna viuda de García que, después de permanecer contados días junto a sus familiares aquí residentes vuelve a La Habana, donde desde hace algunos años está instalada, formando parte de la enorme colonia cardenense que allí radica y que siempre está atenta a estos apuntes.

Despido a esa dama.

Con estas líneas.

De amor

Una grata nueva.

Que me place recoger.

Se refiere a la noticia de haber sido pedida la mano de la bella y gentil señorita Hortensia Mirabal González por el correcto y caballeroso joven Mario Díaz Domínguez, empleado de la confianza de la solvente y acreditada firma de esta plaza José Jenkins e Hijos.

Parejita simpática.

Muy apreciada.

Muchas flores del renombrado jardín «Jenkins» y muchas felicitaciones llegaron a los novios al hacer oficial su compromiso.

Yo los felicito.

Con mi enhorabuena!

De regreso

Vuelve una dama.

De la capital.

Ya restablecida, después de haber sufrido delicada operación en la «Clínica Cardona», en La Habana, se halla de nuevo entre nosotros la apreciada dama señora María Villanueva de Lizama, esposa del acreditado comerciante local señor Manuel Lizama, propietario del acreditado almacén de ropas «Los Precios Fijos».

Con ella vino su hija.

La linda Nenita.

Plácame anunciar el restablecimiento de la señora de Lizama.

Dará alegría a todos.

Especialmente a sus amistades.

Natalicio

De un baby.

Encanto de un matrimonio.

Uno de los hijos de los distinguidos y sociables esposos señora Hortensia Valdés de Castro y el ingeniero Julio Castro, que celebra la fecha de su cumpleaños.

Páselo feliz!

Muy alegre!

Muy agasajada

Una jovencita.

Muy graciosa.

La angelical María Felicia Alvarez, que recientemente celebró su natalicio y que por tal motivo se vió muy agasajada.

Reciba mi saludo.

Tarde pero afectuoso.

Francisco González Bacallao.

EL ALCOHOL DE LAS FAMILIAS
ALCO ELITE
PRODUCTO ARECHABALA

AFEITESE PERFECTAMENTE CON LA AFEITADORA ELECTRICA EN SECO
REMINGTON RAND
COMODA - RAPIDA
ECONOMICA
DEMOSTRACIONES SIN COMPROMISO
CULTURAL, S. A.
"LA MODERNA POESIA"
OBISPO Y BERNAZA HABANA

"CATHEDRAL SCHOOL"
PASEO y 15, VEDADO.—TEL. F-2120.
Kindergarten y enseñanza primaria para niños y niñas, en español e inglés. El nuevo curso comienza el 6 de Septiembre. Horas: 8 a.m. y 12.30 p.m. Clases especiales de inglés para adultos.

CRONICA HABANERA

DEL COUNTRY CLUB

Como todos los domingos, anteayer estuvo de fiesta el simpático Country Club de La Habana.

Aquella linda terraza se vió invadida de parties donde tomaron asiento, distinguidos elementos de la sociedad habanera.

Citaremos en primer término una mesa de matrimonios jóvenes, doctor Joaquín Viñals y Mercy Taquechel José Manuel Coroalles y Elena de Cárdenas, Ramón Martínez Pedro y Marilita Barrueco, Manuel Angel González del Valle y Esther Herrera, Guillermo Baró y Nenita Abril y Roberto Pollack y Chita Diehl.

Con el distinguido matrimonio Heriberto Lobo y Virginia Olavarría, se sentaban en otra mesa las señoras María Martín viuda de Plá y Adelaida Mestre viuda de Buchanam así como los jóvenes esposos Charles Todd y Adelaide Buchanam.

Ramón Crusellas y su interesante esposa Marietta Galindo con Mr. y Mrs. James Hedges..

El Representante a la Cámara, doctor Tomás Galdós y señora Carmita Ortiz, estaban en otra mesa, con los jóvenes esposos Valentín Planiol e Isabel Galdós.

Un party con tres parejitas:
Julia Aspuru y
Willy Zaldo.
Bibí Aspuru y
Manolo Santeiro.
Martha de Arcos y
Eduardo Suárez Murias.

El doctor Julio A. de Arcos y señora Inés Romero con Salvador Fondon y señora Carmelina Laurrieta y la señora Cuba Blanco viuda de Laurrieta.

En otra mesa dos parejas, Sylvia Pou y Oscar Alonso Jr., Martha González Labarga y Pancho Aguirre.

Con Mr. y Mrs. John A. Thomson, se reunían en otro party los jóvenes esposos Alín Suero y Olga Thomson, la señorita Helen Thomson y el jocen Gavin Wittsett.

Tres matrimonios de alto rango, el general José Martí y Teté Bances, Luis Menocal y Alicia Nadal y Manolo Aspuru y María Antonia Alonso.

El doctor Mario Núñez Mesa y señora Inés Murray con su hija Gilda. tan encantadora.

En otro party, el doctor Julio García Sevilla y señora Kattie Brito, con las lindísimas señoritas Martha y Rita María Brito.

Una mesita con dos parejas:
Cristina Gelats y
Jorge Casares.
Liane Salmón y
Antonio Santeiro.

Con Pedro Gómez Cueto y Mary Mc Carthy, Mr. y Mrs. Clarence Marin.

Un party de gente joven formado por Rosa María Zaldo y Vicente Díaz, Dede Richard y Mario Franca, Alice Montant y Salvador Castañeda, Alicia Valiente y Javier Peralta, Alina Johnson y Bebo Aspiazu, y Mariana Arellano y Julito Cadenas.

María Teresa Gómez Waddington y Juan Luis Bilbao.

Gloria Carrillo y Ricardito Suárez.

Sylvia Riera y Juanito Díaz.

Otra mesa de parejitas ordenada así: Josefina Delgado y James Lyons. María Julia de Cárdenas y Charles Ford, Elena Alfonso y Joseph Glewnon, Alicia Delgado y Boyd Spencer y Mari de los Reyes y Thomas Mack.

Una patite table con Elena Franca y Alvarito Ledón.

Y por último el conocido matrimonio Raúl Deetjen y Pura de las Cuevas.

La señora Dulce María Blanco de Cárdenas estaba en otra mesa con Liane Salmón y Roberto de Cárdenas y Fina de Cárdenas y Salvador Guastella.

Otro party: Rosa Cuanda de Etchegoyen con Rosita Etchegoyen y Alfredo Guastella, Martha Saavedra y Gastón de Carrera, Margot Saavedra y Pepe Lezama.

El doctor Pedro Suárez y Aida Marcelín con Margarita Suárez y F. Allen.

Por último estas parejas, Lucilita de la Torre y Dr. Orlando Aranolde, Zenaida de la Vega y Dr. Fernando Figueredo.

EN «DULCE NOMBRE».—Favorecido constantemente por la sociedad habanera se está viendo durante la temporada el simpático restaurant «Dulce Nombre».

El ambiente que allí impera, de alegría, y de refinamiento, atrae cada día nuevos favorecedores.

El sábado y domingo últimos ha estado colmado de familias.

Entre otros parties mencionaremos el que formaban Georgie Fowler y Lisette Perillate, Julio Lobo y María Esperanza Montalvo, con María Matilde Aróstegui, Alfredo Mendoza, Sylvia Aróstegui, Leopoldo Goicoechea, Livia Averhoff y Raúl Fowler.

DEL CAPITULO NUPCIAL.—En la Parroquia de San Agustín en el Reparto La Sierra contraerán matrimonio mañana, miércoles día veintitrés, la bella señorita Bertha García Robaina y el señor Eduardo Miró Marrero.

Dicha ceremonia se llevará a cabo a las nueve y media de la noche y será apadrinada por la señorita Manuela Castro y Marrero y por el señor Octavio de Armas y Travieso.

Testificarán por la novia, los doctores Guillermo de Rojas y Eduardo Rivero y Lima y los señores José F. Rocha, Cesáreo Fernández y Pacífico Calera.

Y por el novio, los señores Carlos Valdés Fauli y Montagu Fernando Copat, José Palacio Ugalde, José Alemany Alvarez y Oscar Gutiérrez Pravio.

Para el día dos de septiembre, a las seis de la tarde, en la capilla de San Agustín, en el Reparto La Sierra, está señalada la boda de la encantadora señorita Ana Gloria Masvidal y Agramonte con el señor Nicolás de la Cerna y Carmona.

Se llevará a cabo tan simpático enlace en un marco de absoluta sencillez.

Serán padrinos, el padre de la novia y la madre del novio señor Francisco Masvidal Aday y la madre del novio, señora Otilia Carmona, distinguida compañera en el periodismo.

Testigos por ella, la señora Mercedes Sirven de Díaz Horta, los doctores José Radin y Rafael D. Masvidal y los señores Rafael Armada, Matías Carmona y Benito Rodríguez.

Y por él: los doctores Octavio Montoro, Reinaldo Guzmán y Miguel Fernández Garrido y los señores César Aldaya, Mario Masvidal y Adolfo Blanco.

El ramo de la novia será una linda creación de la «Casa Trías» el acreditado jardín del Vedado.

Ante el doctor Carlos Jiménez de la Torre se llevará a cabo la boda notarial en la que testificarán por ella los señores Rafael Maruri, Sergio Martínez y Joaquín Masvidal y el doctor J. M. Valdivia y por él, los señores Rodrigo Rodríguez, Manuel Díaz Grande, Luis Serra y José Ramírez Ferrer.

EN LA HISPANO-CUBANA.—Hoy, martes, a las 9 p.m., tendrá efecto en la Escuela Zapata la décimo-tercera conferencia del Curso de Doctrinas Políticas de la Institución Hispano-Cubana de Cultura. Esta lección trata sobre el Panamericanismo y está a cargo del eminente intelectual y pedagogo peruano, Dr. José Antonio Encinas, ex Rector de la Universidad de San Marcos, Lima.

TRASLADO.—El doctor Raimundo Morín, joven y notable cirujano dentista y su encantadora esposa Gloria Quirós, han trasladado su residencia para la linda casa calle 2 número 508, entre 21 y 23, en el Vedado.

El doctor Morín ha instalado allí también su gabinete de consultas, montado con los últimos adelantos.

Sépanlo sus numerosos clientes y amigos.

EL TE DEL VEDADO TENNIS.—Como habíamos anunciado, el sábado último se celebró un magnífico te bailable en el prestigioso Vedado Tennis Club.

Fiesta de la tarde, selecta y elegante, que congregó numerosos parties en la hermosa terraza donde reinó el baile a los acordes de la orquesta de René Touzet.

Entre la concurrencia anotamos algunos nombres.

Con la señorito Loló Angulo y el joven Jorge Cancio se reunían dos matrimonios: Julio Pertierra y Elena Angulo y Gastón Godoy y Laura Angulo.

En otra mesa, el expresidente del Vedado Tennis, doctor Angel Aixalá y Sarah Pertierra de Aixalá, con Efrain J. Pertierra y Conchita M. de Pertierra, Ofelia Fernández y Joaquín Hernández Corujo, Mr. y Mrs. Jack Witney, Juan Portela y Moraima del Pico, Angel Cervera y Mary Brown y Manolo Quevedo y Mercedes Carrillo.

Con los esposos Ernesto Usategui y Cucú Alvarez Fonts, la señorita Vi Aldecoa y el señor Antonio Galarreta.

Carmen Dávalos y Fernando Galán y Camila Galán y Armandito Llano.

Lolita Varona y Peter Morales, con Bibi Iñiguez y los señores Antonio Calvo y Gonzalo Morales.

Los esposos Jonn Turrón y Fela Ichaso, con la bellísima señorita Josefina Menéndez Tomé y el señor Enrique de Castroverde.

El ingeniero Antonio Santana y su joven esposa Alicia Acevedo, con Ada Armando y Jesús Villalón, Mercy Ramón y Paco Freire y Bertha Armand y Víctor Alvarez.

El ingeniero Fernando R. de Castro y señora María Antonia Freyre, con la señora Dulce María Blanco de Cárdenas.

El doctor Miguel Vital y señora Esther Quiñones, con el señor Ricardo de Castroverde y señora Hilda Vilanova.

La señora Pura Arrojo de Acosta, con la señorita Ana María Acosta y Pablo Chabau.

En otra mesa la señorita Elisa Benítez, chaperoneando a Elsa Picaza y Angel Berto de los Meros.

Dos parejitas: Alicia Boza Masvidal y Oscar Portela y Carmen Caballero y Angel Boza Masvidal.

La lindísima señorita Nena Ariosa, con el joven Armando Cuervo.

Los jóvenes recién casados Gabriel García Longa y María Luisa Anguita con Ivette Hernández y Eugenio Longa.

Un «party» de parejitas: Dora Pogolotti y Herbert Ogder, Raquel Jaquet y Raúl Lamar, Beba Andino y José Vital y Bertha Sosa y Paquito Fernández.

Las señoras Virginia Guerra viuda de Díaz y Luisa María Decall de Guas, con Delia Díaz y Pepe Fernández, Guichi Guas y July Dávalos, Hilda Guas y Oscar Bustillo y Olguita Díaz y Carlos Vega.

En otra mesa varias parejas: Alicia Rodríguez Alvarez y Pastor Gutiérrez, Sarita Caturla y Jesús Mier, Daisy Losa y doctor Rafael de Cárdenas, Adriana Otermín y Juan Illas, Mary Dueñas y Raúl Martínez, Ernestina Gispert y Pepito de la Torre Sarita Rodríguez Cáceres y Manuel González.

La bella señorita María Luisa Mendoza, con su prometido el joven Reinaldo Fernández Reboull.

Por último, dos distinguidas parejitas: Lianne Salmón y Roberto de Cárdenas y Josefina de Cárdenas y Salvador Guastella.

DEL COLEGIO SEPULVEDA.—Con motivo de acercarse la apertura del nuevo curso escolar el Colegio Sepúlveda tiene abierta su matrícula desde ayer en su magnífico edificio de la Calzada del Vedado esquina a C.

El Colegio Sepúlveda, por cuyas aulas han pasado los miembros femeninos de nuestras más distinguidas familias, hace grandes preparativos para este nuevo curso que será iniciado con toda brillantez el miércoles 6 de septiembre.

El edificio del colegio ha sido remozado completamente.

En cuanto al profesorado tendrá el mismo cuerpo de profesores del curso anterior que tanto éxito obtuvo.

De nueve a doce y de dos a cinco está abierta la matrícula.

Sépase así.

EL RECITAL DE DANIA D-ESKO.—A medida que se acerca la fecha aumenta el entusiasmo entre nuestras familias para asistir al recital de Dania D-Esko, la notable profesora de bailes, que presentará a sus más aventajadas discípulas el jueves 7 del próximo mes de septiembre en el Auditorium.

Tendrá a su cargo la parte principal la monísima Lina D-Esko, en la que ya se vislumbran con fuertes trazos sus posibilidades de ser estrella de fama mundial.

(Continúa en la página ONCE)

Banquetes -- Bodas
Cumpleaños -- Reuniones

Todos estos actos sociales presentan problemas que los anfitriones encuentran a veces difícil resolver ellos mismos.

El

Hotel Nacional de Cuba

con sus vastas cocinas, expertos "chefs", personal conocedor y gran experiencia, está ventajosamente preparado para encargarse de banquetes, recepciones, etc., en el mismo Hotel, en residencias, clubs u otros sitios, para cualquier número de personas; y cordialmente solicita la oportunidad de dar precios.

Hotel Nacional de Cuba

CLINICA DE OJOS
DR. ENRIQUE CUELLAR DEL RIO
DIRECTOR OCULISTA
Consultas: 9 a. m. a 1 p. m. REINA, No. 358. Teléfono M-7766.

BARRERA
PELUQUERO.
ZOILA
MANICURA.
saludan agradecidos a su distinguida clientela y le ofrecen ahora sus servicios en
"FEMINA"
Elegante e higiénica Peluquería.
SAN RAFAEL, ESQUINA A MANRIQUE.
TELEFONO M-4122.
CROQUINOL desde $1.00.

A LOS HOMBRES
les gustan las
MUCHACHAS VIVACES
Si es usted vivaz y alegre sus amigos le invitarán a bailes y fiestas. Si se muestra de mal humor, apática cansada, no atraerá su atención. A los hombres por lo general no les gustan las muchachas "caliadas". Cuando van a fiestas las prefieren llenas de vida y alegría.
Si necesita, pues, un buen tónico general del sistema recuerde que desde hace tres generaciones se dice entre las mujeres que con el Compuesto Vegetal de Lydia E. Pinkham se "sonríe a la vida". Este famoso tónico femenino contribuye a una mayor resistencia física, y así ayuda a darle más vitalidad y a disminuir el malestar de los desarreglos orgánicos de la mujer. El Compuesto Vegetal de Lydia E. Pinkham MERECE PROBARSE.
IMPORTANTE. No existe substituto del Compuesto Vegetal de Lydia E. Pinkham. No se deje engañar con imitaciones. Pida el original y legítimo y no acepte otro.

Lector, no Sufra Ud. de los Riñones.
No siga Ud. sufriendo de los riñones, no descuide su salud, siéntase como antes. Aun cuando esté Ud. cansado de tomar medicinas, ha llegado el momento de probar las Pastillas del Dr. Becker para los Riñones y Vejiga. Estas pastillas surten sus buenos efectos con la rapidez del rayo. A las 24 horas comenzará Ud. a notar los buenos resultados. Por algo es que la fama de estas pastillas aumenta de día en día. No busque más adelante. Tomando por algún tiempo las Pastillas del Dr. Becker podrá Ud. decir: "Yo sufría antes de los riñones." Tómelas con devoción y constancia para combatir dolores de espalda y cintura, reumas y dolores reumáticos; hinchazón de párpados y tobillos; irritacion de la vejiga; ardor al orinar; orines turbios, de mal olor y que dejan asiento; respiración fatigosa; falta de vigor; nerviosidad, cansancio y estropeo, etc. No continúe Ud. sufriendo de los riñones siendo tan fácil comprar en cualquier botica las Pastillas famosas del Dr. Becker.

PARA TEÑIR SUS CANAS, USE
SUPER-TINTE ROUX
IMAGEN DE LA NATURALEZA; VERDADERA
MARAVILLA — EN 20 COLORES
EXIJALO PRECINTADO

En la Avenida Fray Jácinto
a unos pocos pasos de la Capilla Central, hemos construído una colección de bóvedas y osarios de concreto, con frente, marcos, contramarcos y tapas de mármol de Georgia, y argollas de bronce.
ABSOLUTAMENTE NUEVAS
LAS VENDEMOS POR MUCHO MENOS DE SU COSTO.
Mármoles: PENNINO
Ave. Menocal, 1056. Teléfono U-2242.

COLEGIO "SEDANO"
LINEA, 4. VEDADO.—F-3494.
ENSEÑANZA PRIMARIA. INGRESO. INGLES DIARIO POR MRS. FINA SORZANO JORRIN.

WARANDOL AZUCENA
Cuando necesite ropa de cama, recuerde el nombre "AZUCENA". Insista en que el Warandol o Sábana que le vendan sea genuino "AZUCENA". Tenga presente que sólo el genuino Warandol Azucena lleva estampada en la orilla, en cada yarda, la marca Registrada Azucena, para mayor garantía del público consumidor.
Solicítelo por su nombre en las principales tiendas y almacenes de la República. "Warandol Azucena". Blanco y de Color.

M.E.C.D. 2016

MIRESE LA LENGUA AL ESPEJO

Si la nota blanca, saburrosa, usted necesita este remedio

Muchas veces, descuidamos atender como es debido algún malestar o indisposición con la idea de que es "cosa de nada". Sin embargo, ¡qué graves consecuencias traen el estreñimiento y el entorpecimiento del hígado! Cuando su lengua se ve blanca y la siente usted pastosa, saburrosa, es generalmente indicación de anormalidad intestinal. El dolor de cabeza, pesadez, cansancio, se deben también muchas veces a la misma causa: y aunque mucha gente lo sabe, hay millares de personas que se descuidan sin darse cuenta de los peligros a que se exponen.

Lo prudente es recurrir a un remedio *adecuado* y de toda confianza: las Píldoras de Brandreth —el regulador intestinal preferido por millones de personas en nuestro propio país y en 70 naciones. Por más remedios que haya usted tomado, le conviene, para bien de su salud, probar las Píldoras de Brandreth. Por sus resultados usted se dará cuenta de que es un remedio superior para regularizar las funciones digestivas y eliminatorias. Recuerde que las Píldoras de Brandreth son puramente vegetales. No acepte sino Píldoras de Brandreth. Todas las farmacias las venden.

CARECIA DE LA CARTERA

El vigilante 2677, arrestó a Angel Cañal, vecino de Genios 253, por conducir el auto 5442 sin la correspondiente cartera dactilar.

MALTRATO DE OBRAS

Eulalia Valdés Martínez, vecina de Carmen 45, fué detenida por acusarla Rosario Febles Barreto, vecina de Desamparados 66, de haberla maltratado de obras, lesionándola.

FARMACIA DROGUERIA TAQUECHEL
Obispo 27 TELEFONOS M 7674 7675
DE TURNO LOS VIERNES

FARMACIA DROGUERIA DE "JOHNSON"
DE TURNO LOS LUNES
Obispo nº 30 TELEFONO-A-2129.

"LA MAYOR"
35 EDIFICIOS 700 EMPLEADOS
SARRA
DROGUERIA
ABIERTA TODOS LOS DIAS
TODA LA NOCHE LOS MARTES
A-8026 A-3641

FARMACIAS DE TURNO HOY MARTES

DESDE BAHIA A PASEO DE MARTI (PRADO)

Teniente Rey No. 412	A-8026
Compostela No. 811-C, esesquina a Merced	A5-0101
Animas No. 5	M-5557
Tejadillo No. 166	M-1120
Luz No. 7, esquina a Oficios	M-3837

DE PASEO DE MARTI (PRADO) A P. DE VARELA (BELASCOAIN)

San Miguel y Lealtad	U-6743
Consulado y Colón	M-4640
Manrique No. 101	M-4231
Simón Bolívar y Manrique	M-1229
Belascoaín, No. 860	
San Lázaro No. 565	M-4268
Escobar y Virtudes	M-2788
San Nicolás y Rayo	M-1080
Máximo Gómez No. 714	M-4148
Corrales y Cienfuegos	A-7836
Aguila y Barcelona	M-4517
Vives No. 445	A-9976
Salud y Gervasio	M-5416
Neptuno No. 309	M-4170
Virtudes No. 158	M-4737

DE P. DE VARELA (BELASCOAIN) A. AVE. DE MENOCAL (INFANTA)

Presidente Menocal No. 808	U-6200
Carlos III No. 651	U-6830
Máximo Gómez No. 1153	M-4128
Infanta y Concordia	U-7097
Concordia y Oquendo	U-6841
Príncipe y Hospital No. 19	U-7079
San José No. 710, entre Belascoain y Lucena	U-2507

DE INFANTA AL VEDADO, HASTA RIO ALMENDARES

17, entre J e I	F-6092
15 y 12	F-6193
Calzada y 10	F-6262
23 No. 608, entre E y F	F-4044
Zapata 11, esquina A B	F-6007

VIBORA

10 de Octubre y Chaple	I-7700
10 de Octubre No. 1310	I-5067
Carretera de Managua y Valiente	I-5342
San Francisco y Lawton	X-2326
Santa Catalina y Luz Caballero	I-7474
16 y Tejar	X-2318

JESUS DEL MONTE Y SANTOS SUAREZ

10 de Octubre y Municipio	X-1717
10 de Octubre y Sta. Emilia	I-7576
San Leonardo y Flores	I-7466
General Lee y Dureje No. 122	I-3900

LUYANO

Fábrica y Pérez	X-1466
Rosa Enríquez No. 50	X-2333

CERRO

Calzada del Cerro No. 1395	M-5136
Churruca No. 282	I-7440
Florencia No. 172	I-7485

Este grupo deberá prestar servicio público todo el día y la noche de los domingos siguientes:
Enero 22, Mayo 28, Octubre 1.
Marzo 5, Julio 9, Noviembre 12.
Abril 16, Agosto 20, Diciembre 24.

Estos turnos han sido acordados en cumplimiento de lo dispuesto en el Artículo VI del Decreto-Ley 2604, de 7 de noviembre de 1934. Estos turnos han sido acordados en cumplimiento de lo dispuesto.

SOCIEDADES ESPAÑOLAS

TERNURA Y COMPRENSION DE APOSTOL HABIA EN DON VICENTE LORIENTE, FALLECIDO HA POCO EN CASTROPOL

Hombre de vasta preparación y de alma grande, prodigaba a manos llenas el dinero ganado honradamente. La integridad en el hombre era exigida por él con rigor. Bello artículo

Hombres hay que pasan por la tierra para dejar en miles de corazones devoción imperecedera. Tal fué el caso de don Vicente Loriente, asturiano magnífico, el cual sirvió de paño de lágrimas a muchos conterráneos y no conterráneos Luego el dolor en múltiples aspectos hubo de cebarse en él, hasta que entregó su alma al Creador en su amada villa de Castropol.

Los datos biográficos de todo gran hombre interesan siempre. De ahí que ofrezcamos muy bellos párrafos de don Celestino Alvarez, publicados en su amena revista «El Progreso de Asturias». Dicen así:

«En el DIARIO leímos la noticia. Recibimos con ella verdadero pesar. Sentíamos arraigada veneración por don Vicente. Su innata caballerosidad, grande en los días risueños y felices y más aún en la adversidad, que envolvía las tragedias de su espíritu en una sonrisa y respondía al dolor moral o físico con un chiste astur, adobado con toda la gracia y la ironía innata en nuestros grandes hombres.

«De vastísima ilustración, rezumaba en su conversación la cultura, la sabiduría, la bondad suprema. A veces, en dos palabras, nos brindaba una lección de sublime filosofía.

«Recordamos que yendo un día por la calle de O-Reilly, al cruzarse con un señor, le dijo, dándole una palmadita en el hombro:

«—Buen amigo, guarde su dinero...

«Aquel señor le saludó efusivamente, disculpándose de que iba entretenido y no lo había visto.

«Y al seguir nuestro camino, nos dijo:

«—Le recomendé guardar el dinero, pues es lo único que tiene, y si lo pierde, se acabó el hombre...

«Nos recordó en una ocasión que, cuando andaba por las aldeas de nuestro Concejo, en busca de votos para el Partido Reformista, que patrocinaba su amigo don Melquiades Alvarez, al decirle a su acompañante que debían llegar hasta un caserío muy apartado del pueblo, pues allí había un elector, su cicerone le dijo:

«—Perderíamos el tiempo, está comprometido...

«—No importa, le replicó, vamos allá...

Anduvieron el largo trecho, y hallaron la media puerta cerrada y la otra media abierta. Llamaron y salió el aldeano, preguntándoles qué querían; pero sin invitarles a pasar. Se puso de bruces en la puerta y se dispuso a charlar.

«El hombre—nos decía don Vicente—, no se daba a partido; yo hice un derroche de erudición política, de la necesidad de cambiar las normas de ésta. Fué tal el cúmulo de sugerencias, que parecía ya casi dispuesto a dejarse catequizar. Por allá adentro, del zaguán a la cocina, andaba «esmadreñando» una «muyeruca» y de pronto como hablando con unas «pitas» que por allí andaban, dijo:

—«Os homes deben ser homes»; y siguió «esmadreñando».

« Lo mismo fué oír aquellas frases nuestro hombre, que le vi hacer una mutación en el rostro, y comenzó a dar marcha atrás con tal firmeza que entonces fui yo quien dije a mi acompañante: «Vámonos, que de aquí no sacamos nada. Ahora estoy convencido».

«Las obras de caridad realizadas por don Vicente; la protección otorgada a los paisanos necesitados; la ayuda en las lides comerciales; el interés por encontrar colocación o empleo a los que llegaban a él, recomendados o casualmente, llenarían volúmenes. Su casa, su mesa, como el cercano hotel eran albergue seguro por su cuenta para toda víctima de los naufragios sociales. Cliente o amigo, enfermo y necesitado, recibía su visita, y no se marchaba sin deslizar, sin que nadie lo notara, debajo de la almohada una generosa dádiva, a veces suficiente a cubrir las necesidades del paciente hasta recuperar la salud o rendir su tributo a la muerte.

«Cuando la adversidad se cebó en él, pudo, como tantos otros, poner a recaudo una fortuna. y no lo hizo; hipotecó sus propiedades y liquidó hasta el último centavo. En su liquidación estuvo fatal, pues si la realiza un año después, con ella habría levantado un capital por el alza que alcanzaron las mercancías.

Los amigos le «establecieron» nuevamente; cuando terminaba la guerra europea, los géneros adquiridos a alto precio. a los pocos meses, sufrieron una baja tal, que tuvo forzosamente que ir a otra liquidación, peor que la anterior. Su fortuna colosal vino a tierra; pero don Vicente soportó el infortunio: siguió siendo el caballero sin tacha, humorista y chispeante, aun ante los más crueles desengaños de encontrar cerradas muchas puertas que había contribuído a abrir.

«En cambio tuvo también la satisfacción de encontrar leales amigos en personas por las que nada había hecho. Así es la vida.

«Fué un cumplido caballero, hidalgo y generoso, que jamás dejó de rendir culto a la amistad, celoso cumplidor de todos los deberes sociales.

«Retirado a su tierra natal, viejo y casi ciego, seguimos en correspondencia con él. La última postal que conservamos es de fecha 16 de julio de 1936, en la que se despide de nosotros, «desde el borde del abismo político social». Su inteligencia le hacía apreciar bien la situación.

«Descanse en paz del Señor el finado caballero, amigo estimadísimo, de quien guardaremos eterno recuerdo».

QUE NO SE HAGA MAS POLITICA ES LA CONSIGNA DE "BUEN GOBIERNO"

Efectuadas las elecciones de la «Asociación Canaria», nos envía un escrito el partido «Buen Gobierno» para hacer saber a la masa social que en realidad ha triunfado el ideal de los fundadores, que no era otro que el de la justicia, la cual se abre paso por sobre las equivocaciones y errores de los hombres.

Agrega **Buen Gobierno** que de los 1,534 asociados que votaron, lo hicieron a su favor 900, logrando, como la dijimos oportunamente, 266 de mayoría, en relación con el «Comité de Defensa Social».

La citada agrupación política «Buen Gobierno» nos ruega hagamos constar su gratitud hacia las asociadas y los socios residentes en La Habana, quienes demostraron insuperable dinamismo y cariño a la Asociación Canaria. En este caso llega la gratitud a los comités de barrio, especialmente a los denominados «Dr. Miguel Angel Díaz» «Campamento de la Victoria» y «Puerta de Tierra».

Agrega que el director político de «Defensa Social», señor Trino Hernández Montesdeoca, hubo de reconocer que las elecciones se celebraron en un ambiente de absoluta legalidad.

Y termina diciendo que, pasada la justa electoral, debe desaparecer todo antagonismo a fin de que la sociedad logre el mayor engrandecimiento posible a través de una administración honesta y decorosa que habrá de beneficiar a todos los asociados. La consigna de **Buen Gobierno** es eliminar toda política después de celebradas las elecciones.

LA UNIFICACION DE LAS ESCUELAS DIURNAS, LLEVADA A CABO EN EL REGIO PLANTEL DEL C. DE DEPENDIENTES

Una importante decisión acaba de adoptar el presidente de la Asociación de Dependientes, don Enrique Gancedo, a propuesta del titular de la Sección de Instrucción, señor Manuel A. Ramos. Se trata de la unificación de las Escuelas Diurnas, que se confían desde ahora a una sola voz de mando: la de la doctora Carmen de la Puerta y Valdés, que asume la dirección de todo el plantel diurno, al desaparecer la que hasta ahora existía en el departamento de varones. Las escuelas todas de la Asociación, que funcionan durante la mañana y la tarde dependerán de una sola dirección, tanto la Escuela Primaria Superior como la Escuela Elemental y las enseñanzas especiales para señoritas. Se propende con esta medida a centralizar por vía de un solo pensamiento director las actividades pedagógicas que en septiembre se inician en la Asociación de Dependientes para desarrollar el curso 1939-40 con los vuelos que la Sección de Instrucción aspira para el mismo, habida cuenta de la reorganización escolar que ha ocupado la atención de sus componentes durante el período de vacaciones que muy pronto terminará.

Inspirado también en criterios técnicos y en sentimientos de justicia, se ha resuelto por la Sección de Instrucción situar el personal que integra el cuerpo de profesores de las Escuelas Diurnas en los grados que las condiciones personales de cada profesor permiten en el mejor éxito; pero ello no ha sido óbice para que ese movimiento se haya realizado mediante los ascensos justos que la dirección de la escuela recomendó, y armonizando la capacidad de todos y de cada uno tras el objetivo fundamental de rendir una labor docente completa y amplia.

Así la Escuela Primaria Superior y la Escuela Primaria Elemental han sido reorganizadas, cobrando las mismas la cohesión y la unidad necesarias para que el esfuerzo de uno sea el esfuerzo de todos.

LAS ENFERMERAS DE «LA BENEFICA» SE HAN HECHO ACREEDORAS A LA CONSIDERACION MAS AMPLIA DEL CUERPO SOCIAL Y DE QUIENES RIGEN EL CTRO. GALLEGO

Dentro de una comprensión absoluta y con un celo y una atención jamás superados ni siquiera igualados por nadie, vienen prestándose todos los servicios en la casa de salud «La Benéfica» del Centro Gallego, cuyo personal científico y administrativo, consciente de su cometido y abrigando un mismo deseo y una misma aspiración de mantener el sanatorio en el plano de superioridad a que ha llegado, labora eficientemente en todos los momentos en que es requerida su asistencia, mereciendo el agradecimiento de los enfermos hospitalizados y los plácemes de cuantos socios acuden a las consultas o demandan servicios del laboratorio y demás departamentos.

En la sala de alta cirugía se practican con toda felicidad operaciones dificilísimas que con frecuencia motivan sendos testimonios de gratitud para los expertos y afortunados cirujanos que la tiene na su cargo y felicitaciones entusiastas a la Comisión Ejecutiva y a la Sección de Sanidad por la esmerada atención que vienen prestando al sanatorio, a lo cual se debe que este llene en todos los órdenes las aspiraciones de los asociados más exigentes.

En el plano de las congratulaciones no sería justo omitir a las enfermeras, quienes, demostrando una gran dedicación y eficiencia en sus servicios, que prestan con cariño y afecto de hermanas, se han hecho acreedoras al respeto y admiración de los enfermos, de los dirigentes del Centro y de los miembros de la Sección de Sanidad, que saben apreciar en lo que valen tan bellas cualidades.

ACTOS PARA HOY

CENTRO ASTURIANO DE LA HABANA: Junta de la Comisión de Ferretería a las nueve de la noche en el palacio social.

CENTRO GALLEGO DE LA HABANA: Junta de la Sección de Propaganda a las nueve de la noche en su propio palacio de Prado y San José.

SOCIEDAD ASTURIANA DE BENEFICENCIA: Junta ordinaria de la directiva a las nueve de la noche en su propio edificio de Corrales 64. Cita el secretario, señor Jesús María López.

CENTRO DE VENDEDORES COMERCIALES: Junta general reglamentaria a las nueve p. m. en Paseo de Martí 410, altos, para la cual cita con gran interés el secretario, Eloy Valverde.

HIJOS DEL CONCEJO VILLAYON: Junta extraordinaria de la Directiva a las 9 p. m. en el Centro Asturiano, para tratar de la fiestona social. Cita el secretario, señor Manuel Méndez.

PROGRESO DE LOUSADA: Junta general extraordinaria a las nueve de la noche en 10 de Octubre 306, para tratar de la reforma al reglamento social. Cita el secretario general, señor José Vélez.

VIVERO Y SU COMARCA: Junta de la Sección de Propaganda por la noche en el Centro Gallego.

UNION TRIVESA, HIJOS DEL AYUNTAMIENTO DE PUENTES y CIRCULO HABANERO DE LA DEVESA: Junta de directiva a las 9 de la noche en el Centro Gallego.

FIESTAS PROXIMAS

NATURALES DEL CONCEJO DE NAVIA: Banquete de confraternidad social el domingo a la una de la tarde en la finca de los Manantiales San Francisco, situada en San Francisco de Paula.

UNION DE NATURALES DE EL FRANCO: Jira-banquete en honor de sus afiliados el domingo a la una de la tarde en el stadium de la Cervecería Polar.

SOCIEDAD SAN CLAUDIO: Almuerzo social en honor de sus miembros el domingo a la 1 pasado meridiano en los jardines de la Cervecería Tropical.

LICEO DE MEDINA: Brillante baile el domingo por la noche en sus amplios y frescos salones de 23 y D, Vedado, amenizado por las orquestas de Cheo Belén Puig y el Quinteto Tomé. Los caballeros abonarán 20 centavos.

CENTRO ASTURIANO DE LA HABANA: Velada social el sábado en su palacio de San Rafael y Zulueta.

EMIGRADOS DE RIOTORTO: Banquete social y matinée bailable el domingo en el salón Ensueño de La Tropical.

ALMENDARES RIVERSIDE YACHT CLUB: Brillante verbena el sábado en sus terrenos de Calzada y 20, Vedado, amenizada por Neno González, Gloria Matancera, Cosmopolita y Quinteto Tomé.

CLUB DEPORTIVO CARMELO: Brillantebaile el domingo por la noche en su espléndida terraza de Línea y 18, Vedado, amenizada por la orquesta «Mojica» y el Quinteto Barcalés. Los caballeros abonarán veinte centavos.

ENTUSIASMA A FRANCISCO ARREDONDO EL AUGE DEL PARTIDO POPULAR ASTUR

En un encuentro accidental con el presidente de los Populares Asturianos, señor Francisco Arredondo, éste hubo de hablarnos con su natural entusiasmo, de la política del Centro.

Paulino Fernández Puente—según nuestro comunicante—está desenvolviendo la propaganda de su partido, la creación de comités de barrio, las afiliaciones, etc.

Principalmente Arredondo se felicita de la buena acogida que tienen los integrantes de esa Sección cuando llegan a cualquier Zona de La Habana a constituir su Comité: siempre hallan populares animosos que les prestan su valiosa cooperación en sus empeños; todos se hallan dispuestos a ayudar al engrandecimiento de su Partido.

Nos dice D. Pancho Arredondo que el fundamento de la cooperación valiosa que hallan los Populares, y sus éxitos al obtener afiliados a su Partido, estriban en su programa. Sobretodo, en dos de sus puntos más esenciales. «Todo por el socio, y para el socio del Centro Asturiano», es uno de ellos. El otro, también de gran importancia es: Reorganización de los servicios de sanidad, a fin de que al llegar socios enfermos a la casa de salud «Covadonga» no solamente hallen facilidades para consultarse con el facultativo correspondiente, sino que allí se preste el máximum de atención a los enfermos, dándoles cuanto precisen para atender sus dolencias, medicamentos, análisis, radiografías, y cuantos cuidados y atenciones requieran para su mejor tratamiento.

ANIS Omar DELICIA del PALADAR SOMINES Y CIA

DETALLES CONCRETOS EN TORNO A LA MATRICULA DEL PLANTEL GALAICO

La Sección de Bellas Artes del Centro Gallego ha acordado iniciar la matrícula para las clases diurnas y nocturnas que se cursan en su acreditada Academia el lunes 28 del corriente mes, la cual permanecerá abierta hasta el 11 de septiembre, no volviéndose a abrir hasta el 7 de enero.

La expedición de la misma se verificará en el local del plantel «Concepción Arenal», sito en Prado y Dragones, de ocho a diez de la noche.

Los solicitantes deberán presentar en el acto el recibo corriente de la cuota social y el carnet de identificación. Las señoritas con el recibo del familiar que las ampare presentarán la carta de pago correspondiente a las asignaturas que van a estudiar, la cual les será expedida en la tesorería de la sociedad.

Los ópimos resultados obtenidos en el último curso, reveladores de la reacción operada en la Academia después del breve colapso que sufriera y las importantes y acertadas modificaciones que se introducen en su funcionamiento para el curso inmediato, son un estímulo poderoso para que la matrícula sea muy concurrida y la Academia recobre el esplendor que ha tenido en otros tiempos, produciendo alumnos distinguidos que triunfaron en diversas esferas del Arte.

COMEDIA Y VARIEDADES EL 26 EN EL PALACIO ASTUR

La Comisión de Declamación del «Centro Asturiano» derivada de la Sección de Instrucción, ofrecerá a los asociados del mismo una grata velada el próximo sábado, poniendo en escena la divertida comedia en un acto «Los hombres», a cargo del Cuadro Escénico de la sociedad, y presentándose lucidos números de variedades por el Conjunto Artístico y Masa Coral, dirigida ésta por el maestro Raventós.

La entrada para los socios será, mediante la plena identificación como tal, con recibo y carnet.

EN TORNO A LA MATRICULA

Todos los días comprendidos de lunes a viernes de cada semana se matricula en el Plantel «Jovellanos» del Centro Asturiano a los asociados que allí acuden, siendo las horas señaladas las de 8 a 10 de la mañana para las Clases Primarias y Especiales para Señoritas, y las de 7 a 9 de la noche para las Escuelas Comerciales Nocturnas.

Todo asociado de cualquier sexo y edad escolar puede matricularse en el Plantel «Jovellanos», sin otro requisito que la presentación de su recibo de cuota social al corriente y el carnet de identificación.

Un número formidable de "¡Arriba España!"

A reserva de la amplia atención que habremos de prestarle en fecha inmediata, acusamos recibo del último número de «¡Arriba España!». magnífica revista publicada en Cuba por la entidad española «Auxilio Social».

Trátase de un número extraordinario relacionado con el tercer aniversario de la revolución nacional-sindicalista y en verdad que se han hecho acreedores a la más cálida felicitación su director, nuestro querido compañero Miguel Baguer, y el administrador, señor Sergio Cifuentes, quien firma sus producciones con el pseudónimo «El Camarada Chuchi».

El material gráfico e informativo del número que nos ocupa es sencillamente estupendo. El proceso de la revolución es analizado en múltiples aspectos de manera admirable. En lo que respecta a fotografías, destácase el espíritu de selección y un amplio sentido artístico. Ante el lector desfilan figuras gloriosas del Movimiento, encabezadas por el Caudillo, mil veces benemérito de la Patria.

Tres artículos firmados contiene la revista de Auxilio Social: «El tesoro artístico-religioso de España y el Marxismo» es algo verdaderamente notable, digno del sabio padre Rubinos.

Nuestro Roberto Santos nos ofrece en «Realidad de España» párrafos vehementes, plenos de patriotismo, de lógica, de sinceridad.

Y Sergio Cifuentes brinda a través de «La loca de Luanco» un alto sentido de hispanidad.

En síntesis: este número de «¡Arriba España!» pertenece al género de cosas que no se olvidan y que además se llevan en el corazón.

NO SE LIMITA EL CENTRO ASTURIANO A OFRECER LA INSTRUCCION PRIMARIA EN SUS AULAS. MAS VENTAJAS

La labor del Plantel Jovellanos del Centro Asturiano, no se limita a la instrucción primaria; los alumnos que la cursan hasta el octavo grado y que no aspiran a seguir los estudios de la enseñanta secundaria, encuentran en el Plantel Jovellanos medios para completar su preparación y colocarse en condiciones de emprender la lucha por la vida armándose de elementos que le aseguren el éxito en la ruda lid.

Para las mujeres cuenta el Plantel con una Sección diurna que se titula «Clases Especiales para Señoritas», y en las que éstas cursan Mecanografía, Taquigrafía, Aritmética Mercantil, Teneduría de Libros, bordados a mano y a máquina, Corte y Confección, Dibujo, Solfeo y Piano. Con este cojunto de conocimientos, cada uno de los cuales se halla a cargo de un profesor o profesora, especializado en la materia respectiva, las alumnas adquieren sólida preparación; y como consecuencia de ello es que en importantes casas de comercio ocupan puestos de cajeras, contables, taquígrafas, mecanógrafas, etc., otras con el título de Profesora de Corte y Confección o de Música, han abierto acreditadas academias, que les aseguran una vida independiente.

Como se ve, el Plantel Jovellanos al mantener estas clases especiales para señoritas, cuenta con un verdadero Instituto de Ciencias Económicas y del Hogar para la Mujer.

VILLAVICIOSA Y COLUNGA TRANSFIERE BELLO ACTO

La hermosa fiesta denominada «La Portalina», que tradicionalmente celebra la sociedad asturiana «Villaviciosa y Colunga», ha sido transferida para fecha no lejana, en atención a que los organizadores no tienen tiempo suficiente para imprimir ésta la brillantez que desean darle. Además existe el motivo sentimental de que coincide la fecha con la escogida por la Beneficencia Asturiana para celebrar su magna función. Como se sabe, el ocho de septiembre es la fecha mencionada.

No se impacienten pues, los rumbosos muchachos de «Villaviciosa y Colunga», ya que don Faustino Cortina y José María Arenas prometen brindar una sorpresa pistonuda a este respecto.

VERBENA DEL RIVERSIDE

Dispuesta a lograr nuevos éxitos, la simpática institución «Almendares Riverside Yatch Club» organiza otra brillante verbena para el sábado próximo en sus pintorescos terrenos de Calzada y 20, Vedado.

En lo que respecta a conjuntos musicales actuarán los preferidos por los bailadores, como la orquesta típica de Neno González, el septeto Gloria Matancera, el jazz-band Cosmopolita y el Quinteto Tomé.

Como de costumbre, los caballeros abonarán una limitada cuota por la entrada; las damas por invitación, la que pueden solicitar en la secretaría del Club de 2 a 7 p. m.

MOVIMIENTO DE ENFERMOS HABIDO EN «LA BENEFICA»

ENTRADAS: Feliciano Parapar Parapar, Juan García Durán, Jesús Rey Pérez, Narciso Rivas Rego, Benigno Rodríguez Monteserín, José Penabad Bonmier, Julián Cabrera Chao, Basilio Fuentes Fuentes, José Sobrino Pita, Camilo Fernández Rey, Bernardo López García, Serafín Arza García, (de Santiago de Cuba); Benito Barreto Rivera (de G. de Melena); Ramón Vázquez, Marcelino Espiño Canicoba, Crisanto Argiz López y Matías Paredes Regueira.

SALIDAS: Angel López García, José Canal Pérez, Jesús Rey Pérez, Ramiro Gómez Baltar, Constantino Pais Gómez, José Antonio Sordo Cuervo y Francisco Rubio Rubio.

INGRESOS Y ALTAS EN LA QUINTA DE DEPENDIENTES

El movimiento de enfermos habido en la Quinta de Dependientes en las últimas horas, es como sigue:

INGRESARON: Carlos Gutiérrez Enrique (de Placetas); Miguel Vadell Salvá, Urbano Fernández Oro, Roberto Rodríguez García, Lydio V. Berazain Lara (de Candelaria). José Montero Alvarado, Leonor Gende Tereto, Agueda Collado Recio.

SALIERON: Tomás Alonso Torre Evelio Urrutia Valdés, José C. Villalobos Olivera, José Manuel Pena López, Ricardo Lima Hernández, María del Carmen Arrauz Roiz (de Cabañas), Estrella Hernández González.

RESUMEN DE LA GACETA OFICIAL

Día 21 de agosto.—Primer pliego.
SECRETARIAS DEL DESPACHO

ESTADO. Decreto. Declarando lesiva reposición de Manuel Joaquín Mimó y Gutiérrez.

Negociado de Asuntos Contenciosos y Judiciales.—Avisos sobre fallecimientos de los cubanos Concepción Monreal de Montes y Lucas Martínez.

JUSTICIA.—**Dirección General de Justicia.**— Dejando sin efecto título al procurador José Catheart Grenot.

HACIENDA.—Decreto dejando sin efecto Decreto No. 1720 y ordenando pago de $27,000 para material para recogida de basura.

Negociado de Asuntos Generales e Inmigración. — Aviso transferiendo finca autorizada al doctor German Wolter del Río.

AGRICULTURA. — **Dirección de Montes, Minas y Aguas.**— Solicitud de aprovechamiento interesado por Pedro González Pérez.

LE HURTARON LOS ZAPATOS

José Alvarez González, vecino de Jesús Peregrino 108, denunció a la policía que se quedó dormido próximo al Stadium Universitario, ocasión que aprovechó un tal «Pancho El Largo» para hurtarle los zapatos que tenía puestos.

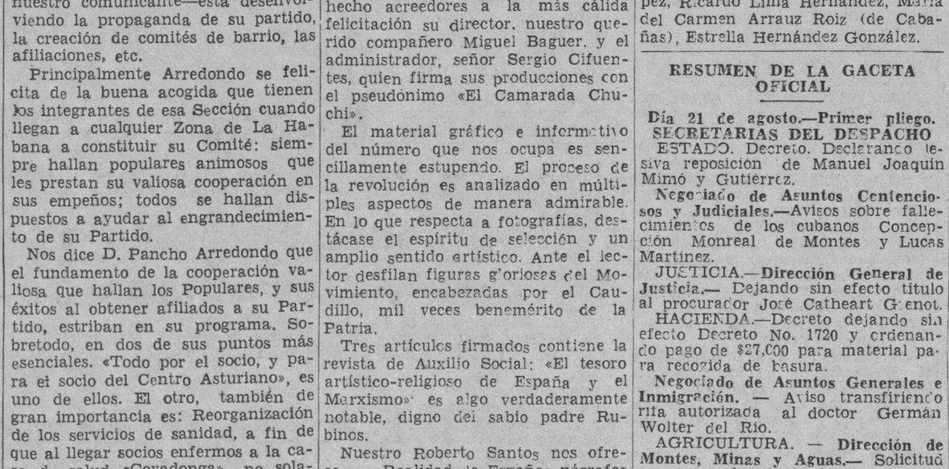

DOLOR EN LA COLUMNA VERTEBRAL

CALI (Valle) «Estoy tomando el sexto frasco de Anticalculina Ebrey, con cuyo producto he obtenido valiosos resultados curativos en mis padecimientos, que eran: ardor al orinar, dolores en la columna vertebral y muy agudos en la cintura, malestar general y dolores en varias partes del cuerpo».—**Miguel J. García.**

Anticalculina EBREY

No acepte sustitutos. Anticalculina Ebrey le hará sentirse mejor, más joven, ágil, fuerte y saludable. Solicítela hoy mismo. Para el riñón, hígado, vejiga.

No. 30.

RECLAMAN LOS TRABAJADORES DE CAMAGUEY QUE SE CUMPLA NUEVAMENTE LA LEY ARTEAGA

Las clases vivas y los obreros de Viñales solicitan que no se interrumpan los trabajos de la carretera a Puerto Esperanza. Reclaman el impuesto a los subpuertos

LA SUSPENSION DE LOS TRABAJOS EN LA CARRETERA DE VIÑALES

VIÑALES, agosto 21. DIARIO. Habana.—Ante la posible suspensión de los trabajos en la carretera de Viñales a Puerto Esperanza, las clases vivas de esta localidad me ruegan interese del DIARIO, su ayuda, para solicitar del Secretario de Obras Públicas, que no se interrumpan las labores en esa importante vía de utilidad pública, que afecta de un modo vital el interés de más de setenta mil habitantes residentes en una extensa comarca.—BLANES, corresponsal.

CINCO CASAS DE TABACO DESTRUIDAS POR FUEGO

PINAR DEL RIO, agosto 21. DIARIO, Habana.—En la madrugada de hoy un violento incendio destruyó cinco casas de tabaco en la finca «Petrona», del segundo barrio de Taironas. En una de las casas había cinco mil cujes de tabaco ensartado y parte ya escogido. Esa casa era propiedad de Ceferino Humara, que ha declarado que estima el hecho intencional, fundándose en que últimamente se vió obligado a hacer numerosos desahucios. Cree se trate de una venganza. A pesar de que el tabaco estaba asegurado, experimenta pérdidas que estima en seis mil pesos.—**Guillermo Rodríguez,** Corresponsal.

LA DEMOSTRACION OBRERA EN NUEVITAS

NUEVITAS, agosto 21. DIARIO. Habana.—Ayer celebráronse en Nuevitas importantes actos obreros, exteriorizándose en ellos las demandas del proletariado de esta localidad. Ocupó lugar preferente, por considerarlo de vital importancia para la vida de estos puestos, la solución del problema creado con el tráfico clandestino de los azúcares que hace la Compañía Vertientes Sugar Co., por el ferrocarril privado del ingenio Agramonte. Nuevas demoras en el actual problema podrían producir graves conflictos, siendo nuestra lucha por evitarlos.

Los obreros de Nuevitas, Pastelillo y Tarafa, consideran indispensable, que el Congreso escuche el clamor del pueblo, estableciendo el impuesto necesario a los Sub-Puertos privados. Demandan también el descanso retribuído proporcional y el cumplimiento de la ley Arteaga en los cortes de leña destinada a carbón en la localidad y hacemos nuestras las demandas de la CTC. Federación Obrera Marítima Local de los Puertos de Nuevitas, Pastelillo y Tarafa. —Francisco Garbe, Presidente, Roberto Castillo, Secretario.

LA MANIFESTACION OBRERA EN SANTIAGO DE CUBA

S. DE CUBA, abril 21. DIARIO, Habana.—Ayer se efectuó en esta ciudad un gran manifestación obrera, la que partiendo del Parque La Libertad, recorrió las principales calles, haciendo entrega de un pliego de demandas referentes a las leyes sociales, al Gobernador Provincial.

Todos los Sindicatos, Gremios y Federaciones integraron ordenadamente la manifestación portando cartelones alusivos entonando cantos del proletariado, terminando con un mitin, en el cual los oradores ensalzaron la finalidad del acto.—GARCIA corresponsal.

SUICIDIO DE UN HOMBRE Y MUJER QUE SE ENVENENA

SANTIAGO DE CUBA, agosto 21. DIARIO, Habana.—Cuando transitaba por la calle Rosado, en compañía de su cuñado Ramón López Saco, Luis García sacó su revólver y de un tiro se privó de la vida, pues llevado a Emergencias inmediatamen, falleció en esos momentos. El suicida García tenía 37 años y era vecino de Masó y Calvario, creyéndose que su fatal determinación se deba a contrariedades amorosas. El hecho ocurrió esta tarde.

—En el vivac municipal se envenenó hoy Pilar Benítez. Esta joven fué la que dió muerte a su novio el sargento cívico Walfrido Arandá. Por la gravedad en que se encuentra Pilar fué trasladada al Hospital.

—El jamaiquino Flederon Flerisne, acusado de asesinato y cuyo juicio iba a celebrarse hoy, ha dejado de existir. Cuando era llevado por los custodios a la Audiencia, sufrió un síncope e inmediatamente fué de nuevo trasladado al penal, donde a los pocos momentos falleció.—García, Corresponsal.

PROXIMAS A CERRARSE LAS INSCRIPCIONES PARA LA EXCURSION EUCARISTICA A MANAGUA

Las personas que deseen concurrir deben separa sus boletos en los primeros días de la presente semana

La que se denominó modestamente «visita eucarística», y comenzó a anunciarse hace apenas una semana, ha adquirido ya los caracteres de importante excursión, y tan importante que, en la necesidad de tener contratados de antemano los ómnibus que han de utilizarse, se ve precisado el organizador Rvdo. P. Guillermo Basterrechea, a cerrar las inscripciones con algunos días de anticipación a la fecha de la excursión.

Si usted no ha separado su boleto, lectora, hágalo inmediatamente. Puede adquirirlo en la portería del convento de San Francisco, Aguiar 509, o en la casa Al Bon Marché, Reina 467. El precio es de 35 cts. ida y vuelta con desayuno en Managua.

Se advierte que, habiéndose obtenido para esta excursión, y para mayor comodidad de los excursionistas, exclusivamente ómnibus de colegios, amplios, cómodos y seguros, **no se venderán boletos a última hora,** toda vez que el número de pasajeros ha de encontrarse completo en cada ómnibus, sin que sea posible, aunque se desee dar cabida a las personas que lleguen después de cerradas las inscripciones.

No es preciso nueva exhortación para que todos los católicos se interesen por estas excursiones, obra de las Marías de los Sagrarios. Los números hablan. Vea esta anotación:

Comuniones en el pueblo de ..... en el año 1936.. .. ..

Van las Marías:	
1937	[illegible]
1938	[illegible]
1939 (hasta Mayo)	[illegible]
Fiesta del Corpus..	[illegible]

Con estos datos no hay, no puede haber un católico, sobre todo una católica que no quiera ser una persona más a dar ejemplo en esta gran demostración de fe católica que son las excursiones eucarísticas.

A Managua el día 27. Es la consigna del día. La excursión partirá a las 6:30 de la mañana, del convento de San Francisco, y estará de regreso antes de las doce del día. ¡A Managua! ¡A Managua!—C. M. L.

Un individuo es acusado por un chino comerciante, de pretender sustraerle su automóvil en complicidad con otro

Su cómplice, según el denunciante, es hermano de aquél y no ha sido deten

CAMAGÜEYANAS

La Avenida de la Libertad

Ahora sí parece un hecho su reconstrucción. Los camagüeyanos despiertan (ante la dura realidad que obliga a laborar) del sopor indiferente que hasta aquí los ha colocado a la retaguardia de los demás pueblos de la isla, ciudades que por el esfuerzo de sus hijos y de los valiosos compatriotas que las integran, cada día se embellecen más resolviendo sus necesidades a la vez.

Ya era hora que este pueblo se diera cuenta que con la inactividad e indiferencia para sus cosas nadie más que ellos eran los perjudicados. Ahora siguen el viejo apotecma de la unión es la fuerza y todos se unen para por sus propios esfuerzos, vencer las más grandes dificultades de toda obra donde es preciso invertir dinero. Varias veces hemos puesto nuestro grano de arena para que lelgara este momento. Es indispensable que este pueblo se una y como en otros lados, forme un Patronato de vecinos de buena voluntad y entusiastas queá echen sobre sus hombros la responsabilidad de tocar las fibras dormidas de esta sociedad y haciendo esfuerzos aunque sean gigantescos, logre con el peculio privado y la cooperación de las autoridades locales, lo que el gobierno no ha querido realizar

Unase todo el pueblo de Camagüey para esta primera batalla, la construcción de una bella y hermosa avenida en La Caridad, con su amplio paseo en el centro y un lindo parque al final de esa vía que enmarque en trazos de oro, el pintoresco cuadro que como nota artística, pone la pequeña iglesia donde se venera la cubanísima Virgen de la Caridad.

Después, terminados aquellos trabajos, no volver al letargo enervante de tantos años, hágase otro esfuerzo y génese otra batalla haciendo casi la misma obra en la Avenida de los Mártires rematada por un gran parque en la Sabana Méndez donde a la vez debe colocarse un monumento en memoria de los cubanos que en aquel lugar dieron su vida por la libertad de su patria.

Si los camagüeyanos se unen, si hay un grupo de buena voluntad que quiera trabajar respondiendo esta sociedad, como tenemos la seguridad de que así será, pronto podremos mostrar a Camagüey como una de las más lindas ciudades de Cuba.

El capitán Eduardo Dumenigo

De nuevo ha sido traído para su pueblo natal, este inteligente y activo oficial de la Policía Nacional.

Ha sido trasladado del pueblo de Florida y se le ha dado el mando de la Segunda Tenencia. El capitán Dumenigo que conoce mejor que nadie toda la ciudad y sus hombres, enseguida de tomar posesión de su cargo se ha hecho sentir atrapando a los autores de varios robos cometidos últimamente y que ya, por supertición estaban produciendo alarma en la sociedad.

Camagüey estaba bajo una ola de terror con los robos todas las noches en desvalijadas las casas que sus moradores, imprudentemente, dejaban solas para marcharse al campo o a la playa. Ahora, con la actividad del nuevo jefe de la segunda estación de policía, tenemos la seguridad que pronto cesarán esos robos pues la rata conocen muy al gato... que ahora tienen de guardián.

Saludamos al atento capitán Dumenigo y le deseamos la continuación de sus numerosos triunfos que el pueblo conoce y aplaude.

René Cordero

Rumbo a la capital de la República, para después tomarse una temporada en la hermosa playa Azul, partió este amigo muy acreditado comerciante de esta plaza.

René Cordero que paso a paso, luchando y trabajando incansablemente, con tacto e inteligencia, se ha sabido labrar su porvenir levantando a un gran nivel comercial su casa de farmacia, es muy distinguido y querido en esta sociedad sociedad que reconoce en él sus bellas prendas personales de rectitud, honradez y de laboriosidad.

Para tomarse un pequeño descanso muy bien ganado, pasará unos días en Varadero disfrutando de su hermosa playa y de sus encantadoras reuniones sociales.

Al despedir al amigo pláceme desearle unos gratos días de placer.

Manuel Cora

Este estimado amigo y compañero, representante de varias firmas comerciales extranjeras y nacionales, también partió para la Habana acompañado de su distinguida esposa la señora Carmen Pérez y de su hijita la encantadora niña Luz Divina.

Breves serán los días que estén en la urbe capitalina el matrimonio Cora Perez; perentorias obligaciones del amigo Cora no le permiten, como él quisiera, extender el tiempo de su rápido viaje a la Habana, donde siempre aprovechara la oportunidad para visitar susp layas donde ahora se reúne toda la población huyéndoie a los rigores de estos tramendos calores de agosto.

Que pasen unos días alegres y felices el distinguido amigo Cora en compañía de su esposa y de su hijita, son nuestros deseos.

Homenaje a un maestro

El Ayuntamiento de esta ciudad acordó nombrar Hijo Predilecto de Camagüey al distinguido maestro Garaciliano J. Garay y López.

El acto de hacerle entrega del pergamino donde se le otorga tan alta distinción, tuvo efecto en el teatro Principal ante una gran concurrencia y de todas las autoridades civiles y escolares.

Trátase de un viejo maestro que ha consagrado su vida al magisterio y dado lo mejor de su cerebro como savia bendita a la juventud de este pueblo que ahora, agradecido, supo tributarle una ovación al recibir el honroso título de hijo predilecto del pueblo que él amorosamente y con ejemplar vocación, ha sabido levantar.

Estos homenajes al amestro que días tras dia pone todos sus mayores empeños y su más grande interés a favor de la niñez, son los que se necesitan en Cuba para estimular a los que pueden hacer de la patria un país sin odios, culto y disciplinado.

Miguel Cabezas

En la capital de la República, alojado en el magnífico sanatorio «La Covadonga», se halla desde hace varios días este estimado comerciante local miembro distinguido de los laboratorios, hombre de negocios que responde a ese apellido Cabezas que en Camagüey han sabido, luchando incansablemente, levantar muy alto su nombre comercial.

En observación por los especialistas de aquel sanatorio está pendiente de ese estudio para ver si es preciso una intervención quirúrgica. Aunque su mal no es un caso serio los médicos le han aconsejado un poco de reposo para luego llegar a la operación si ello fuere imprescindible.

Hasta su estancia hacemos llegar al joven Cabezas nuestros sinceros deseos por su rápida curación para que pronto lo veamos junto al dinámico Florentino, su hermano, laborando en su popular casa «La Hora».

Mi última nota

Para felicitar al encantador niño Nicasio Suárez Antón, hijo de los distinguidos esposos Isabel Antón de Suárez y Nicasio Antón, que hoy cumple su primer año de nacido.

Con motivo de este feliz primer natalicio Nicasio, se vió muy congratulado por infinidad de niños que fueron a felicitarlo, viéndose la morada del matrimonio Suárez-Antón muy visitada por sus amistades para las que tuvieron ambos esposos finas atenciones.

Hubo obsequios para los niños asistentes y un buffet exquisito para toda la concurrencia brindándose por la dicha del niño Nicasio y por la felicidad de sus dichos padres.

Ernesto R. Hernández
Corresponsal

"Cuba no puede vivir solamente de azúcar; necesita otros cultivos", dijo el Secretario de Agricultura

El ingeniero señor López Castro trazó el camino a seguir por nuestros agricultores en el discurso que pronunció en el almuerzo que le ofrecieron los colonos, en Jatibonico

Entre los distintos actos efectuados el pasado sábado en el pueblo de Jatibonico, para celebrar el «Día del Campesino», la Delegación de Colonos del central «Jatibonico» ofreció un almuerzo en los salones de la Colonia Española, al Secretario de Agricultura, señor López Castro, huésped de aquella localidad.

En ese acto hizo uso de la palabra, el señor Aurelio Alvarez, para ofrecer al Secretario de Agricultura el almuerzo expresado. Al contestar las palabras del señor Alvarez, el señor López Castro, dijo entre otras cosas:

—«El momento que vive la Nación cubana no es de optimismo, sino de lucha, de acción, de sacrificios, si es que no queremos asistir a los dolores de una situación cuajada de dificultades de todo orden. Cuba, agregó, ha estado viviendo hasta ahora de un crédito que parecía inagotable, por su enorme riqueza y sus maravillosas posibilidades económicas; tal crédito siempre estuvo vinculado, preponderantemente, a la industria azucarera. Somos un país cuya estructura económica y política parece organizada sólo para vivir de la caña. Mientras encontrábamos mercado para el azúcar y se obtenía una utilidad más o menos grande, era lógico que la imprevisión de unos y el interés de otros, hiciesen depender el bienestar del país de la acción gubernamental en cuanto a ese producto. Pero hoy que los mercados desaparecen o se restringen al mínimo y que tras grandes choques con la realidad estamos aprendiendo a observar las leyes internas que mueven a las sociedades modernas, la diversificación agrícola se nos presenta como único camino. Los países que tradicionalmente han resultado consumidores de nuestro azúcar, por la política proteccionista impuesta para su propia defensa, están mermando nuestro mercado cada día más y, por lo tanto, cifrar nuestras esperanzas en este cultivo sería a todas luces engañoso».

«—No hay pues que hacerse ilusiones. En economía no impera el sentimiento, sino el dato numérico y la necesidad nacional. La misma necesidad que lleva a esos países a determinada política azucarera, nos debe llevar a nosotros por los rumbos de la diversificación agrícola.

Las experiencias que estamos realizando con el maní, el arroz, los frijoles, y otros frutos, nos brindan lecciones históricas que tenemos que aprovechar».

«—Claro que tendremos que sacrificarnos, que tendremos que luchar tesoneramente por vencer grandes y graves dificultades. Pero hay que hacerlo, aunque la dificultad mayor sea precisamente la de ir transformando la conciencia del cubano. Hay cosas que no basta ponerlas en leyes y libros, sino que hay que grabarlas en la mente de cada compatriota, o crear el instrumento capaz de hacer realidad el párrafo de un Decreto o la enseñanza de un libro. De ahí que el éxito de la Asamblea Constituyente depende más de la voluntad de construirnos nuestros propios destinos, transformando nuestra arcaica economía, que del deseo de hacer un bello código con hermosas prescripciones que no contemplasen estas urgentes necesidades de la Nación».

Se siguió refiriendo el Ing. López Castro a los problemas que en materia agraria confrontaba el país; pidió colaboración y ayuda no sólo de los colonos sino de todos los agricultores; hizo una llamada fraterna a la unión, organización y disciplina, y terminó ofreciéndose una vez más, en nombre del Gobierno a que pertenece, para hacer cuantos esfuerzos le fueran posibles en beneficio del colonato y de la agricultura nacional.

Frutos importados

El Jefe del Negociado de Cuarentenas de Plantas de la Secretaría de Agricultura da cuenta de los siguientes despachos de frutos y vegetales importados por los muelles de nuestra capital en los días 16, 17 y 18 del corriente mes de agosto:

7,381 sacos de papas; 162 de alimento de aves; 3,602 de cebollas; 6,019 de arroz; 5 de vegetales secos; 3 de café; 600 de malta; 200 de guisantes; 1,520 de frijoles; 16 de muestras de arroz; 950 de ajos; 6,431 de avena; 30 de lentejas; 600 de garbanzos y 7 de semillas; 63 cajas de frutas secas; 62 bultos de semillas; 560 de frutas secas; 181 de vegetales frescos; 76 de frutas frescas; 10 huacales de frutas frescas; 5,818 bultos de frutas frescas; 200 rosas naturales; 29 bultos de especies; 7 de semillas; 6 fardos de algodón y 20 balas de desperdicios de kapok.

Frutos incinerados

El Jefe del Negociado de Cuarentena de Plantas dispuso la ocupación e incineración de 1 cartucho conteniendo cuatro mangos importados de Panamá, por el Sr. Enrique Pascual, pasajero del vapor «Santa Lucía», y 1 caja conteniendo variedades de cactus y semillas de calabazas, importados de Mérida.

Dichos frutos fueron destruídos por que con su importación se violaban las disposiciones de Sanidad Vegetal vigentes.

HA SIDO REPUESTA FLORA MORA

Ha sido repuesta en el cargo de jefe de la sección de Cultura General, de la Secretaría de Educación, la señora Flora Mora de Giró, en cumplimiento de una resolución de la Comisión del Servicio Civil.

Sustituye la señora Mora al señor Rafael Quintana Piquero que venía desempeñando dicho cargo.

NOMBRADA AUXILIAR HONORIFICA

Por resolución del Secretario de Educación, Dr. Guzmán, ha sido nombrada con carácter honorífico, para el cargo de Auxiliar del Kindergarten de la Creche «Ursula Valdés», de Pinar del Río, la señorita Urbelina Díaz.

LESIONADA EN SU DOMICILIO

En su domicilio se produjo ayer casualmente lesiones de carácter grave, la menor Mercedes Rivas Pérez, de 6 años de edad y vecina de Avenida 3ra. número 30, de las que fué asistida en el tercer centro de socorro.

CRONICA HABANERA

SANS SOUCI

Animadísimo como de costumbre aparecía el sábado el aristocrático San Souci, reuniéndose en su hermosa terraza una selecta representación del mundo habanero.

Allí, en un ambiente elegante, se bailó hasta muy tarde, amenizado por la orquesta de los hermanos Palau y el septeto Cauto.

Se lucieron en el show la pareja formada por la bella Luana de Alcáñiz y su compañero Juan Puerta, que siempre actúa también de maestro de ceremonias, la bailarina española Adelina Durán, y la pareja de rumba y son Elpidio y Margot.

Citaremos los parties:

Una mesa de parejas donde se reunían estos jóvenes y muchachas: Julie Abreu y Enrique Gastón, María Luisa de la Torriente y Armando Castellanos, Josefina Delgado y Alberto García Tuñón, Eugenia de Regil y Alberto G. Mendoza, Virginia Palicio y Miguel Gastón, Lalita Salazar y M. Mc Govern y Beba Quevedo, y Jorge Estévez.

El doctor Armando Alvarez Pedroso y su bella esposa Ramona Antuña con sus invitados, el señor José Manuel Coroalles y señora Elena de Cárdenas y la señorita Fifí Antuña y el doctor Ramiro Alvarez Pedroso.

Con el comandante auditor de la Marina Constitucional, doctor Julio Argüelles y su bella esposa Fefita Goizueta, estaban Mr. and Mrs. Henry Barker y el capitán Owen Parr y señora Blanca Alvarez Marrero.

Dos parejitas en una mesita: Malucha Montes de Oca y René Silvio Castellanos y Bertha Ferrer y Alfredo Castellanos, y las señoras Angela A. de Montes de Oca y Matilde Cotera.

Otra mesa con los esposos Tuto Pertierra y Conchita M. de Pertierra, estaban la señora Martirio Fernández de Fernández y la señorita Ofelia Fernández con el joven Joaquín Hernández Corujo.

El señor Carlos L. Alvarez y señora Marta Santa María en una mesita con el doctor Pedro Fernández Fierro y señora Nené Mendizábal.

La señora Nina Reyna de Ariosa, en otra mesita con su linda hija Nena y su compañero Armando Cuervo.

La señora Eleonor R. de Porras chaperoneando estas parejas: Estelita Coello y Rubén R. Gavalda, y Silvia Medina y Cecil Goudie.

Una mesita con Fanny Barceló e Ignacio Almagro y Lolín Hernández y Frank Senior.

Otro party con el doctor Johnny Turró y señora Fela Ichaso y la señorita Josefina Menéndez Tomé y el joven José Avila.

Una mesa de parejas:

Georgina Pelegrín y Mayito Mendoza, Gloria Rasco y Luis R. Pérez, Beatriz Navarrete y René Albacete, Armantina R. Cáceres y Enrique Recio, Angélica Sánchez Zayas y Gustavo Estévez, María Elena Candia y Belico Recio y las señoras Edesa H. de Pelegrín y Lolita de la Torre de Candia.

Una mesa con tres parejas: Rose Roberts y Manuel L. de Guevara, Paquita Giner y Bebo Oteiza y Bertha Martínez y Alberto Hatif.

Cuatro parejas en otro simpático party: Josefina Recio y Emilio del Junco, Jr., Alice Montant y Rafael Cabrera, Edith Richards y Julio Morales y Mari de los Reyes y Miguelito Miquel.

El señor Ernesto N. Rodríguez y señora Emilia Casanova, en una mesa con estas parejas: Florinda Macía y Mario Macías, Nena Monteagudo y Ernesto Rodríguez Jr., y Nena Baños y doctor Rafael Sánchez.

En otro party se congregaban estas parejas: Elena del Busto y Víctor Navarrete, Mauchín Loynaz y Oscar García Barrosa, Margot Peñaranda y Miguel Armona, Panchi Peñaranda y Sergio Méndez y Silvia del Busto y Orlando García Barrosa.

El señor Ch. de Vries y señora, con la viuda de Navarro y la señorita Elodia de Navarro y el joven Antonio Fernández.

En otra mesita, la señora Rosario Rivero de Menocal con la señorita Loló Menocal y el joven Antonio Olivares.

La señora Jane Gardner de Romeu «chaperoneando» estas dos parejas: Elena Romeu y Manolo Ramírez y María Elena Castañeda y Ramiro Ramírez.

El señor Guillermo Arguedas y señora en una mesa donde estaban estas parejas: Lavinia Argüedas y Fernando Penabaz, Alicia Peláez y Pedro Mena, Graciela Cabrera y Berny Wolf, Francis Todaro y Charles O-Neill, Ellen St. John y Eric Cullingtworght, Maggie Wolf y Gabriel Batista.

Otro party con el señor Vicente Alvarez y su señora Lilia Fernández y la señorita Amada Alvarez y el señor Hans Emmermann.

El doctor Felipe Fernández Garcés y señora Carmelina Pujol en otra mesita con Chiquitica Duthil y Alfredo Heydrich.

Y finalmente, otra mesa de parejas: Mercedes Chávez y Antonio Valdés Dapena, Beba Valdés Dapena y Luis Godoy, Minín Valdés Dapena y José Duque y Cuca González y doctor Juan Fibla.

LA FIESTA DEL CLUB DE LEONES.—Con una gran comida bailable verificada el sábado en el roof del hotel Sevilla-Biltmore», festejó el Club de Leones de la Habana el triunfo de los miembros de esta cívica institución que concurrieron a Pittsburgh y obtuvieron la Convención de 1940 para la Habana.

Fiesta esplendorosa, donde se pronunciaron hermosos discursos a cargo de los doctores Ramiro Collazo, gobernador del distrito del Club de Leones, y Emilio Marill, presidente del Club; ambas figuras de alta significación en el leonismo y a quienes se les debe indudablemente por su tesón y entusiasmo patriótico el que podamos tener en el próximo año tan importante evento, que contribuirá a aumentar las vinculaciones entre los Estados Unidos y nuestro país.

El Club de Leones de la Habana se ha anotado con ello un ruidoso triunfo, y para celebrar dicho acontecimiento se organizó la comida bailable del sábado, a la que asistió la casi totalidad de los socios y también distinguidos invitados, siendo esta fiesta magnífica e inolvidable.

El roof del «Sevilla-Biltmore», que solamente se abre para señalados actos, presentaba un bellísimo aspecto, todo engalanado y embellecido.

Durante la comida, en la que se sirvió un rico menú, fueron presentados por el señor Juan Joaquín Otero todos los invitados como acto de ritual; después el activo e insustituible secretario general del Club, señor Antonio Martínez Morales, hizo entrega de certificados de «excelente actuación leonística» a todos los miembros que concurrieron a Pittsburgh, así como impuso las siguientes distinciones otorgadas por el Lions International a los «leones» que se relacionan: José R. Duarte, la Gran Llave Maestra; doctor Ramón García Rodríguez, Tuerce-rabos del Club, una placa Llave de Oro; Eugenio Flamand Montero, Botón Post-Secretario, y a los señores Ramiro Collazo, Juan Frías y Juan Antón, botones de asistencia cien por cien.

El clou de la fiesta fueron los discursos de los doctores Rosendo Collazo y Emilio Marill, no pudiendo hacer uso de la palabra, como estaba anunciado en el programa, el señor William Campbell, por estar afónico.

La mesa presidencial, adornada profusamente con flores, fué presidida por el señor Juan Joaquín Otero, quien tenía a su derecha e izquierda, respectivamente, al teniente de la Marina Constitucional, señor Juan del Pino, en representación del honorable señor Presidente de la República, y al teniente Alvarez Torres, que representaba al jefe del Estado Mayor de la Marina de Guerra Constitucional, cuya Banda fué también a Pittsburgh y se anotó un ruidoso triunfo.

En otros puestos se hallaban el doctor Héctor Garcini, en representación del alcalde de la Habana, con su señora María del Carmen Leal de Garcini; el señor Eusebio Dardet, en representación del presidente de la Corporación del Turismo, doctor Luis Machado; el señor Juan Sabatés, el señor Adolfo Kates, presidente de la Asociación de Anunciantes, y el secretario de la misma, doctor Dihigo; el señor Carreras, en representación del Club Rotario de la Habana, y señora; el doctor Pablo F. Lavín, catedrático de la Universidad de la Habana; el doctor Ramiro Collazo, el doctor Emilio Marill y su bellísima esposa Mercedes Puignau, el doctor Prendes, presidente del Club de Leones de Guantánamo, y señora, y el alcalde de Guantánamo; el capitán de la Marina y jefe de la Banda, Armando Romeu; el señor Eulalio Guerra, miembro del Protocolo de la Secretaría de Estado; el señor Daniel Moore, león de Ciego de Avila; el señor Añorga, el señor Fernando Jurado Cubas, el señor Fernández Trueba, nuestro querido compañero Julio de Céspedes, cronista social de «¡Alerta!», y su señora Evangelina de la Vega; y el cronista social de «El Mundo», Mario Castellanos.

Y también, formando parte de la mesa presidencial, veíamos al señor William A. Campbell, el doctor Ramón García Rodríguez y su señora Lolita González, el señor Antonio Martínez Morales, secretario del Club, y el señor Bernardo Pedrarias.

Citaremos las mesas:

Con el doctor Enrique Jova y su señora Josefina Lago, estaban el doctor José M. Carballido y su señora Adelina Valdoseras, el señor Emilio Guao y su señora Paquita Mundet, el doctor Gilberto Cepero y su gentil señora Edilia Sierra, el arquitecto Gustavo Botet y su señora Lolita de la Barrera, el señor Guillermo García Entrialgo y su señora Mary Ferrada y el doctor Pedro J. Entenza y su señora Teté Escobar.

Otro party con el doctor Enrique Miranda y su señora Elena Gómez Plata y el señor Nicolás Izquierdo y su esposa Adelina Díaz.

El señor Antonio Galofre y su señora Cecilia Bowman en otra mesa con el señor Próspero J. Montané y su bella señora Mercedes Vargas. Mr. y Mrs. O'Leary y el señor Alejandro Ruiz y su señora Julia Bravet.

Con nuestro querido compañero en la prensa, señor Arturo Alfonso Roselló, y su señora Dulce María Bryon, estaba el joven Miguel Bryon Pimentel y su esjosa Gisela Guerra.

Los esposos Manolo Solís Mendieta y Mira Mozzetti, presidían una mesa donde se reunían matrimonios tan simpáticos como el doctor Juan J. Mestre y Aida Cordovés, Humberto Hernández y Lilia Beale, Gabriel Machado y Herminia Calzada y Juvenal O'Farrill y Graciella Pérez Ricard y finalmente el querido doctor Alejandro Herrera Arango.

El director de Correos, señor José Antonio Montalvo, en una mesa donde resaltaba la señorita Mercedes Valls y la señora de Valls.

En petite table, la señorita Mercy González del Real y su prometido, el joven Orlando Villaverde.

Otra mesa con la señora Modesta Armas, la interesante esposa del señor Juan J. Otero, y estos matrimonios: Juan Menéndez y Aurorina Menéndez, José Luis Coya y Mercedes García Tuduri, y completando la relación la señorita Josefina Hurtado de Mendoza y los señores José López Rubio, Geza Pollatschik y Martín Domínguez.

El señor Juan Casal y su distinguida esposa Adelaida Peña y la señorita Margarita Peña.

En otra mesa cuatro matrimonios: Juan Antón y Cándida Luisa de la Noval, José R. Duarte y Ana María Batistapau, Luis González del Real y Elena García, y el señor Saúl Díaz y señora.

Una mesa con dos matrimonios: Antonio Herrera Vaillant y Laura Bouxo Canel, y Ramón de la Torre y Elvira Gómez.

El señor Armando P. Rivero, tesorero del Club de Leones, y su señora Angeles Alcover, en otra mesita, con el señor Agustín Ríos y señora Emma Cartaya.

En la mesa del señor Salvador Domenech, vice-gobernador de la región occidental del Club de Leones, y su señora Francisca Márquez, se reunían el doctor Roberto Portela y señora Conchita Moreira, y el arquitecto José Raúl Zamorano y su gentil señora Silvia Fuentevilla, y el señor Ramón Serrano.

El capitán de la Policía Nacional, señor Juan Arias, y su señora Nena Corp, se hallaban en otro party, con el doctor José Pérez Cubillas y señora Carmelina Reyes, Francisco Barbero y señora María Palacios; la amable esposa del secretario del Club, señora Isabel Tellado de Martínez Morales, la señorita Clara Luz Delgado, los señores Enrique Hiráldez, Angel C. Estapé y el doctor Rurik Acevedo.

El señor Rufino Pazos y su señora Isabel Alvarez, en otra mesa, con el doctor José Miguel Portela y su esposa Rosa María Rodríguez.

Otro party con tres matrimonios: Aníbal Santana y Raquel Fernández, Manuel Fernández y Guillermina Alvarez y Horacio Gou y María Luisa Araluce.

El señor Eugenio Flamand Montero tenía en su mesa al presidente del Club de Leones de Cienfuegos, mister A. G. Rutters, y a Mr. H. S. Saville, así como al doctor Félix A. Moreno.

Otra mesa en donde estaba el doctor Eduardo Gómez y su señora, con el señor Lorenzo Larrauri y su esposa Dolores M. de Larrauri.

El señor Víctor Batista, administrador del hotel «Sevilla Biltmore», se hallaba en un party con los señores Juan M. Barquín, L. L. Zunvigsen y August Beck.

El Club de Leones de Marianao mandó a la fiesta una selecta representación, encontrándose allí reunidos en una mesa los señores Enrique Núñez, Luis Macedo, Rodolfo Lima y el brillante literato y periodista señor Arturo R. de Carricarte.

En otra mesa veíamos reunidos a tres matrimonios tan simpáticos como al doctor Manuel Méndez López y América González, al doctor Raúl Yanes Rojas y Esperanza Navarro y al doctor Rafael Mora Govantes y Luisa Puignau.

El señor Esteban Rodríguez con su señora Carmelina D. de Rodríguez, y las señoritas Nenita y Adelina Izquierdo.

Una mesa donde se hallaban reunidos con los esposos Manuel Martínez Flores y María Isabel Hidalgo Gato, las señoritas Carmelina Castillo, Delia Osuna y Emma Cuervo, y los señores Sandalio Cienfuegos, doctor Lincoln S. Méndez, Evencio Rodríguez y Alfonso Cuervo.

Y el señor Luis C. Bethart y señora y la señorita Marie Béthart, se hallaban en otra mesita con el señor Luis R. Ríos y señora.

El baile duró hasta muy tarde, encargándose de la parte musical una orquesta y un son.

Luis DE POSADA

Festejos para el 4 de septiembre en el Cuartel Agramonte

Se ha confeccionado bello programa por el Teniente Coronel R. Corbo Barquín

Como en los demás mandos militares de la República, en el Distrito Militar de Camagüey se efectuarán grandes festejos el 4 de septiembre próximo.

A continuación ofrecemos los actos que se realizarán ese día en el cuartel «Agramonte», al mando del teniente coronel Ramón Corvo Barquín, recientemente ascendido al alto cargo militar.

DIA 3

9.00 p. m. Iluminación del Campamento, Club de Oficiales y Club de Alistados.

9.10 p. m. Retreta en el Campamento por la Banda del Regimiento.

9.30 p. m. a 12 m. Actos culturales.

12.00 m. Actos de izar las banderas nacional y «4 de Septiembre», con ambos himnos, salvas con voladores, bombas y ráfagas de ametralladoras.

DIA 4

12.10 a. m. Ponche y bocaditos.

6.00 a. m. Diana, en la ciudad, por la Banda del Regimiento.

7.00 a. m. Himno del «4 de Septiembre», cantado por la tropa en el polígono del campamento.

7.30 a. m. Desayuno especial para la tropa.

8.00 a. m. Discursos alusivos a la fecha, por un oficial, un alistado y un miembro de la Policía Nacional.

9.00 a. m. Ponche.

9.05 a. m. Carreras de mulo. Lucha a caballo.

10.59 a. m. Juego de la papa. Saltos de obstáculos por alistados y oficiales. Juego de la banqueta. (Con premios para los alistados vencedores).

11.00 a. m. Recepción por radio de los himnos nacional y «4 de Septiembre», ejecutados por la Banda del Cuartel General y coreado por dos mil voces. Alocución al pueblo de Cuba y a las fuerzas armadas por el coronel Jefe del Ejército.

12.30 p. m. Almuerzo especial para alistados y oficiales.

3.30 p. m. Juegos para niños. Carreras en saco.

5.30 p. m. Carretilla humana. Palo ensebado. Juego de la tinaja. (con premios para los vencedores).

6.00 p. m. Comida especial para la tropa.

7.00 p. m. Acto de arriar la bandera nacional y «4 de Septiembre».

9.00 p. m. Fuegos artificiales.

10.00 p. m. Baile de gala en los clubs de oficiales y alistados.

Una dama se tragó dos jeringuillas y murió días después

Al hacérsele la autopsia se le hallaron los dos cuerpos extraños, dentro

En la Sala E. López, del Hospital Calixto García, dejó de existir el domingo pasado, la señora Clara Ruiz Hernández, de 51 años de edad y vecina que era de San Miguel número 70, en Santa Clara.

Dicha dama había ingresado en el citado centro benéfico el día 17 del actual, procedente de aquella región con el diagnóstico de cuerpo extraño.

Al practicarse la autopsia, ayer, los doctores Morejón y Alvarez, observaron numerosas cicatrices en ambas piernas, y cuando se procedió a abrir sus cavidades explánicas, advirtieron que entre el esófago y el bronquio izquierdo había alojada una jeringuilla hipodérmica de cinco centímetros cúbicos. Cuando los forenses llegaron al estómago, encontraron fuera del mismo dos émbolos de jeringuillas de cinco y diez centímetros cúbicos cada uno, por lo que procedieron a su extracción.

Los forenses, en su examen notaron que el esófago estaba lesionado y contenía líquido esfacelo, o sea el proceso de gangrena.

Todo hace indicar que la señora Ruiz Hernández, con fines suicidas, introdujo en su boca la jeringuilla y los dos émbolos, ejerciendo presión, luego hacia abajo, para tragárselos, rompiendo la pared del esófago, que dió salida a esos objetos, donde quedaron alojados más tarde.

La muerte, según los doctores Morejón y Alvarez Rueda sobrevino por septicemia, debido a la gran cantidad de pus y líquido venenoso que se acumuló en las partes afectadas.

El cadáver fué entregado a su hijo Raúl Monteagudo, que lo trasladó a Santa Clara.

A esa diligencia de autopsia asistió en representación del Juez de Instrucción de la Primera, el oficial Piñero, quien dió cuenta al Juez de Instrucción de Santa Clara.

UNIVERSIDAD DE LA HABANA

FACULTAD DE FILOSOFIA Y LETRAS

Convocatoria.

DOCTOR ROBERTO AGRAMONTE Y PICHARDO, Decano de la Facultad de Filosofía y Letras, en cumplimiento del artículo 102 de los Estatutos y en uso de las atribuciones que me confieren dichos Estatutos, convoco por este medio, a quien pueda interesar para la celebración del Concurso-oposición para cubrir el cargo de profesor auxiliar a la cátedra «E» (Historia de América, un curso, Historia Moderna del resto del mundo, dos cursos), de la Escuela de Filosofía y Letras.

La Cátedra objeto de este concurso se compone de dos asignaturas, que son: Historia de América, un curso, e Historia Moderna del resto del mundo dos cursos, y está dotada en los presupuestos de la Escuela y con los generales de la Universidad con una asignación de $2.100 (dos mil cien) pesos anuales, pagaderos por doceavas partes.

Para poder concurrir al concurso-oposición que por este medio se convoca, los aspirantes deberán acreditar:

Primero.—Ser cubano por nacimiento o por naturalización.

Segundo.—Estar en el pleno goce de sus derechos civiles.

Tercero.—Poseer el título superior correspondiente a la Escuela de Filosofía y Letras.

Los que aspiren a realizar el concurso-oposición del cargo de profesor auxiliar de la Cátedra «E» (Historia de América, un curso, e Historia del resto del mundo, dos cursos), deberán dirigir su solicitud, la cual podrá ser firmada por el aspirante o por medio de mandatario, al señor Decano de la Escuela de Filosofía y Letras, dentro del plazo improrrogable señalado en el artículo 104 de los Estatutos, y presentarla al Secretario de la Escuela, acompañando con dicha solicitud los documentos que acrediten los extremos exigidos en los artículos 90 y 103 de los Estatutos vigentes, la documentación relativa a los servicios y méritos que puedan recomendar su designación para la Cátedra, todos los antecedentes de carácter científico relativos a la misma, y un programa en forma de libro extenso y metódico de las disciplinas científicas constitutivas de la cátedra «E» determinando la bibliografía consultada.

El término de esta convocatoria será de cuarenta y cinco días naturales e improrrogable, y comenzará a contarse desde la fecha de su publicación en la Gaceta Oficial de la República.

Universidad de la Habana, 31 de agosto de 1939.—**Dr. Roberto Agramonte y Pichardo**, Decano de la Escuela de Filosofía y Letras.

HOSPITAL CALIXTO GARCIA

Director: Dr. M. Costales Latatú.

Cirujano de guardia: Dr. José A. Solís Linares.

Médicos de guardia: Dres. José Francisco Botet Dubois y Guillermo Barrientos.

Ingresos: Miguel Moreno, María Duarte, Jesús Marrero, Práxedes Navarro, Julia Suárez, Arcadio Pedroso, Clemencia Domínguez, Justino de Armas, Alfredo Felipe, Inés González, Antonio Figueroa, Clara Ramírez, Antonio Reyes, Caridad Morejón, Zoila García, Patricia Pérez, Caridad Alfonso, Micaela Guerra, Alfredo Caballero, Mercedes Alpizar, Carlos M. Azón, María Carranza, Ramón García, Francisco Martínez, Aurelia Alonso, Felipe Ferrán, Rolando Simpson, Teresa Pérez, Carmen Muñoz, Julián Pérez, María González, Armando González, Orestes Calzadilla, Marina Delgado, Ofelia González, Rafaela Díaz, Eulogio García, Carlos Calvo, Miguel Ruiz, Federico García, Leonila Zamora, José de la Luz Díaz, Rolando García, Flores Serato, María Josefa Cruz, Manuel Morales, Pedro Simong.

Total: 47 ingresos.

Altas: María Pérez, Rafaela Pérez, Cecilia Luzardo, José Piñón, María Cruz, María Sánchez, Dominga Hernández, Amparo González, José Manuel Hernández, Antonio Pineda, María Pérez, José Inés Valdés, Francisco García, Telesforo Jiménez, Manuel Alvarez, Armando Tofralbas, Miguel Sotolongo, José A. Cortina, Salomé Hernández, Esperanza Sánchez, Eulalia Lavín, Antonio Reyes, Facundo Ríos, Hilda Rosa, Marcos Abreu, Rafael Tejera, Isaac Sardiñas, Pastora Suárez, Nieves Torres, Cecilia Hernández, María Hernández López, Andrea Leal, Luisa Díaz, Juana Hernández, Juana Heredia, José Martínez, Ismael Revilla, Vicente Fernández, Victoria Sicuret, Jacinto Chacón, Pablo Herrera, Ramón Díaz.

Total: 43 altas.

Operaciones: Amparo Ramos, Laparotomía ginecológica apendicectomía, Dr. P. Nobo; Raimundo Capote, Apendicectomía, Dr. P. Nobo; Ramón Rodríguez, Herniorrafia e inversión vaginal, Dr. Levy; Juan Milián, Herniorrafia, Dr. Varela; Martina Rodríguez, id. id.; Matilde Zapata, Extracción catarata, Dr. Alamilla; José Morejón, Escisión, Dr. O. Horstmann; Ulpiano Pérez, Apendicectomía, Dr. Sánchez Rojas; José Mojena, Sutura de la herida, Dr. J. A. Solís; Pedro Rufino, Fistulectomía, Dr. Calvo Tarafa; Andrés Riola, id., id.; Eusebio Ginés, id., id.; Marcelino Pérez, Hemorroidectomía, Dr. Calvo Tarafa; José Jorgan, Laparotomía, Dr. O. Geerken; Zoila Perea, Nefropexia, Dr. Rodríguez Molina; Teodoro Barroto, id., id.; Luis Rodríguez, Inversión de la vaginal, Dr. Rodríguez Montoya; Juan Martínez, Incisión y drenaje, Dr. J. Martínez Páez; Santa Reyes, Amigdalectomía, Dr. A. Loza Díaz; Cándido Vega, Mastoidectomía, Dr. Revuelta.

Total: 20 operaciones.

Anestesistas: Dres. Urrutia y Rodríguez Gómez.

Departamento de Rayos X. Exámenes radiográficos: 29. Id. fluoroscópicos 34.

La Lotería Nacional está creada para responder al sostenimiento de los Niños, Enfermos y Desvalidos de la República.

Cuando Ud. Juega Billetes de Lotería y Boletos de Beneficencia, no sólo busca su futuro feliz sino que presta su ayuda a miles de infelices.

No juegue clandestinamente, pues de esa manera deja de ayudarse a sí mismo.

M.E.C.D. 2016

INAUGURADO EL CONGRESO DE LOS PROFESORES DE EDUCACION FISICA DE NUESTROS INSTITUTOS

LAS PALABRAS INICIALE2 LAS PRONUNCIO EL SECRETARIO DE EDUCACION M. CLETO GUZMAN

Declaró que tenía el propósito de llevar a la práctica lo que acordase el Congreso sobre la organización de la educación física. Designadas dos comisiones deportivas

Quedó inaugurado ayer en la Secretaría de Educación el Congreso de Profesores de Educación Física de los institutos de Segunda Enseñanza.

El doctor Cleto A. Guzmán, secretario del departamento, pronunció las palabras iniciales del Congreso, expresando que tenía el firme propósito de llevar a la práctica lo que se acordara en relación con la organización de la Educación Física en los centros secundarios.

Agregó después que se retiraba de la reunión a fin de que pudieran deliberar más libremente los profesores.

El doctor Modestín Morales agradeció, en breves frases, a nombre de los profesores de Educación Física de los institutos, que se les hubiera convocado para que propusieran su plan para la organización de dichas disciplinas.

En la reunión de ayer ya quedaron designados los ponentes de Gimnasia y Deportes, recayendo los nombramientos en los doctores Modestín Morales y Manuel J. Díaz.

En la reunión que habrán de celebrar el próximo jueves, a las dos de la tarde, en la biblioteca de la Secretaría de Educación, se conocerán los dictámenes de las comisiones de Gimnasia y Deportes, que quedaron integradas en la siguiente forma:

La comisión de Deportes la forman los profesores Manuel J. Díaz, de la Habana; J. Valverde, del Vedado; Carlos Solomón, de Matanzas; Rubén Morales, de Güines; Manuel González, de Artemisa; Rodríguez Machado, de Ciego de Avila; Raúl Medina, de Cienfuegos; Rodolfo Maribona, de Remedios; Rafael A. Ruiz Miyar, de Santa Clara; Jorge del Monte, de Camagüey; Manuel Céspedes Mora, de Holguín; José Canals, de Guanabacoa, y Aramís del Pino, de Marianao.

La comisión de Gimnasia la integran los profesores Modestín Morales, de la Habana; Jorge Valverde, del Vedado; Ruiz Miyar, de Santa Clara; A. Portell Vilá, de Cárdenas; Jorge del Monte, de Camagüey; Manuel González, de Artemisa; Rodolfo Maribona, de Remedios, y Ramón Sierra, de Sancti Spíritus.

También quedó constituída la comisión de Asuntos Generales, que presidirá el profesor Portell Vilá.

La parte administrativa estará a cargo de los directores

El profesor Manuel J. Díaz, ponente de la comisión de Deportes, nos informó ayer que, de acuerdo con las declaraciones últimas del secretario de Educación, doctor Cleto A. Guzmán, la parte técnica de la Educación Física y la forma de invertir los fondos para los deportes será supervisada por la Comisión Nacional de Educación Física, pero la administración de dichos fondos estará a cargo de los directores de los institutos.

Durará seis días el Congreso

El Congreso durará desde hoy hasta el sábado próximo, es decir, seis días, y se celebrarán reuniones diariamente.

La Comisión Nacional de Educación Física tiene el propósito de que el próximo curso escolar se desenvuelva dentro de las normas técnicas y administrativas mejores.

Dicha comisión—que dirigirá la celebración del Congreso citado—tiene interés en desenvolver un vasto plan de Educación Física, celebrando otros congresos.

También propiciará la creación de un verdadero Instituto Nacional de Educación Física, como centro preparador de los profesores de estas disciplinas en el futuro.

ESTADO DEL TIEMPO

Pronóstico para hoy, martes

Vientos del nordeste al sudeste, flojos a frescos. Cielos despejados y parte nublados. Algunas turbonadas después del mediodía.

Observatorio Nacional.

Recibió el Congreso las peticiones de los trabajadores

Interesaron la aprobación de distintas leyes, que estiman de carácter urgente

Una comisión hizo entrega ayer al doctor Santiago Verdeja, Presidente del Congreso de la República, de una exposición interesándose, a nombre de los obreros que figuraban en la manifestación del domingo pasado, por disintas leyes que estiman de necesidad urgente y por varias medidas de carácter administrativo.

Las leyes urgentes pedidas son las siguientes:

Ley de Organización Sindical, desconocimiento de la personalidad jurídica de las Federaciones y Confederaciones; Ley de coordinación del transporte, presentada a la Cámara por el doctor García Ramos; Ley suspendiendo por dos años, lo menos, los desalojos de los campesinos; Ley de emergencia al retiro ferroviario, sin las enmiendas que fueron introducidas por el Senado; Ley estableciendo el pago del descanso retribuído proporcional en forma que beneficie a todos los trabajadores, presentada a la Cámara por el legislador Ramón Rentería; Ley impidiendo el traslado de fábricas y Ley estableciendo el pago de los días festivos.

RECLAMACIONES ADMINISSTRATIVAS

Son numerosas las peticiones de carácter administrativo. Entre ellas, por su importancia, merecen ser conocidas las siguientes:

a) Personalidad jurídica a la Confederación de Trabajadores de Cuba lo cual puede hacerse reglamentando el Decreto No. 2605.

b) Cumplimiento inmediato del Fallo de la Comisión Nacional de Cooperación Social que ordena el restablecimiento del escalafón en la Havana Electric.

c) Modificación del Decreto Presidencial No. 1.164 a fin de que se autorice la exportación de hierro y metales viejos, con la excepción del hierro fundido gris que se utiliza en el consumo nacional.

d) Cumplimiento del fallo del Tribunal Supremo y Resolución Presidencial que prohiben los embarques de azúcar de exportación por el embarcadero de Santa María, así como también que opr la Comisión Nacional del Transporte se prohiba el tráfico ilegal de azúcares y otras mercancías por el ferrocarril privado del central Agramonte, con perjuicio de los obreros ferroviarios, así como el establecimiento del impuesto a los subpuertos.

e) Intervención de las autoridades y funcionarios de la Secretaría del Trabajo en el conflicto existente entre la administración del Central Isabel, de Media Luna y los obreros, así como que se haga respetar el Sindicato del Central Manatí.

f) Reconocimiento de los sindicatos azucareros de los centrales Jaronú, Purio, América y otros.

g) Rápida aprobación de las tarifas de salarios mínimos que reclaman los obreros azucareros, tabacaleros, gastronómicos, de la construcción, mueble, escogedores de Santa Clara, barberos, etc. y que se encuentran estancadas en la Comisión Nacional de Salarios Mínimos.

h) Pago de los jornales que se les adeudan a los obreros que trabajan en las obras del dragado del puerto de Isabela de Sagua.

i) Mantenimiento del Decreto número 342 que regula la forma de venta y exportación en la industria esponjera en los puertos de Batabanó, Caibarién y otros.

j) Interesar del Poder Ejecutivo su intervención a fin de que se impidan las economías que intenta llevar a cabo la administración de los Ferrocarriles Unidos, lanzando a la miseria a más de 2,300 obreros ferroviarios.

k) Gestionar del Congreso de la Nación no sean aprobados los impuestos al petróleo crudo ni al carbón mineral, ya que habría de gravar el costo de producción de las empresas, las cuales harían recaer el peso de los mismos sobre los trabajadores.

l) Reposición de los obreros desplazados de la Havana Electric, Cía. Cubana de Electricidad, Central Isabel, Los Caños, Chaparra, Delicias, Ferrocarril de Guantánamo y otros.

16,552 NUEVOS PILOTOS CUENTA LA AVIACION DE LA GRAN BRETAÑA AHORA

LONDRES, agosto 21. (Havas)—El Ministerio del Aire anuncia que 16.552 pilotos ingresaron en la aviación británica desde el primero de abril último, para prestar servicios como tales, como observadores o como auxiliares, contra 8.753 en el mismo período del año 1938. Solamente la semana pasada se unieron a la Real Fuerza Aérea 608 reclutas.

LO DEJARON EN LIBERTAD

El Juez de Instrucción de la Segunda, dejó en libertad a Telmo Alvarez Leal, vecino de Picota número 107, por haber negado que fuera él quien disparó su revólver contra Armando Laferté, más conocido por «Negrón».

Hace días «Negrón» fué agredido a tiros, cuando se encontraba en la esquina de Virtudes y Zulueta, acusando a Alvarez de ser el autor de la agresión, cosa que no se ha podido comprobar.

Grupo de madres concurrentes a la consulta del Servicio de Niños de la Delegación de Maternidad de la Habana, donde los menores son objeto de cuidadosa atención científica.

MAS DE 2,000 NIÑOS ATENDIO LA CAJA DE MATERNIDAD, CON UNA MORTALIDAD MUY EXIGUA

El Dr. Carlos J. Taboada, Jefe de dicho servicio en La Habana, se dispone, entre otras medidas eficaces, el establecimiento de la Cartilla Sanitaria del Niño, de una gran utilidad social

Al prestigio que disfruta la Delegación Provincial de Salud y Maternidad de la Habana, hoy una excelente organización administrativa, se une la labor que está desarrollando el Servicio de Niños del Dispensario de dicho organismo.

La Consulta para Lactantes está prestando asistencia a los hijos de obreras, esposas o compañeras de obreros desde el mes de octubre de niños inscriptos con un total de consultas de 11.200.

Tanto el Jefe de dicho Servicio, doctor Carlos J. Taboada, como los especialistas del mismo, doctores Ramón Buigas y Ulises Sosa de Quesada, se han tomado especial interés en que, además de las funciones inherentes a todo Dispensario de Niños, se realice una verdadera profilaxis social.

Por otra parte, la estrecha vinculación del Servicio con el Consejo Nacional de Tuberculosis, ha hecho posible que gran número de madres obreras en estado de gestación, hayan sido reconocidas en los distintos Dispensarios del Consejo de Tuberculosis, lo que ha facilitado, en algunas ocasiones, la separación rápida del niño del medio familiar infectante.

Otro detalle de relevante interés, en torno a la labor que desarrolla este departamento, es que el doctor Carlos Taboada se dispone a establecer, con la colaboración de los doctores Buigas y Sosa de Quesada, la «Cartilla Sanitaria del Niño», con objeto de que, cuando los menores se encuentren imposibilitados de continuar asistiéndose en el Dispensario por haber cumplido un año de edad, pueden contar con su Historia Clínica completa, a los efectos de su asistencia posterior.

Otra de las satisfacciones de la Delegación de Salud y Maternidad de la Habana es que las estadísticas de este servicio, representa en cuanto a mortalidad, cifras mínimas.

La labor que desde octubre de 1937 viene llevando a cabo el Servicio de Niños del Dispensario, ha trascendido ya al extranjero de donde se han recibido en las oficinas de Maternidad de la Habana cálidas palabras de estímulo.

Informan a Sanidad que pertenecen a la Beneficencia cinco casas, cuyas rentas están cobrando indebidamente

La Secretaría de Hacienda, donde se inició el expediente, lo trasladó a la Secretaría de Sanidad, que ha dispuesto que se haga la correspondiente investigación del hecho

A la Secretaría de Sanidad ha llegado, trasladado por el Subdirector General de la Sección de Bienes del Estado de la Secretaría de Hacienda, doctor Miguel A. Pírez, el expediente instruído en el expresado departamento con motivo de una denuncia formulada por el señor Alfredo Martínez Rodríguez, vecino de la calle de San Ignacio número 74, en esta Capital, quien consigna que son propiedad del Estado, las casas situadas en la calle de Sierra 13, 15 y 17, las de Estévez 75 y 80 y un solar yermo situado también en esta última calle. Estas casas, dice el denunciante, fueron propiedad del señor Manuel Barreras Rodríguez, fallecido en Rivadeo, España, hace muchos años, y mamá, señora Josefa Rodríguez Alonso, y su esposa, ambas fallecidas ya, según consta de la declaratoria de herederos tramitada en el Juzgado de Primera Instancia de Rivadeo.

Expresa el denunciante Martínez Rodríguez, que Manuel Barreras y Rodríguez, embarcó para España, muy enfermo, a fines del año de 1900, falleciendo en la península y siendo declaradas únicas y universales herederas su viuda, en la cuota usufructuaria correspondiente y su mamá, la señora María Josefa Rodríguez Alonso.

Las expresadas señoras otorgaron poder, para que administraran esos bienes radicados en Cuba, al señor Miguel Recarey, vecino de esta capital. La señora Josefa Rodríguez falleció quince o veinte años después, razón por la cual el poder que había otorgado a dicho señor quedó nulo y extinguido su mandato, no obstante lo cual el señor Recarey continuó administrando esos bienes hasta su fallecimiento, continuando después su viuda encargada de esa administración, en la parte correspondiente a Josefa Rodríguez, y un tal Manue Soneira, vecino de Jovellar y San Francisco, en la parte correspondiente a la también fallecida viuda de Barreras, representando ambos unos herederos que no pueden existir, como consta en la declaratoria de herederos del señor Barreras, a que ya a hecho mención.

Según refiere el denunciante, lo cierto es que los bienes expresados pertenecen al Estado o a la Beneficencia Cubana, que está siendo despojada de los alquileres que por arrendamiento de esas propiedades cobran de una parte la viuda del señor Recarey y de la otra Manuel Soneira, que para respaldarse, presenta un poder otorgado hace unos meses, por los supuestos herederos mencionados, ya que antes, sin representación alguna, también cobraba y usufructuaba esas rentas correspondientes al Estado.

Estimando la Sección de Bienes del Estado de la Secretaría de Hacienda que esos bienes pueden corresponder a la Beneficencia Pública, y que pudiera haberse cometido un delito de falsedad, ha trasladado el expediente a la Secretaría de Sanidad, quien ha dispuesto que se lleve a cabo la correspondiente investición de los hechos mencionados.

Material para la recogida de basuras

El doctor Neyra, Jefe Local de Sanidad de Cárdenas, ha informado a la Secretaría de Sanidad, que uno de los carros destinados a la recogida de basuras, se había inutilizado y solicita se le envíe otro para mantener la eficiencia de ese servicio. El doctor Moya dispuso que se le prestara la debida atención a la solicitud formulada, a fin de no interrumpir el servicio de recogida de basuras en Cárdenas.

Expediente a un inspector

En virtud de la denuncia formulada por el Delegado de Sanidad en el Juzgado Correccional de la Sección Sexta, contra el inspector Oscar Varona, por haber declarado, según dice, inciertamente en tres juicios en que era acusado el lechero Miguel Quintana, a favor de ese infractor, el letrado doctor Ramón Lay, de la Jefatura Local de Sanidad, que fué designado investigador, ha informado que debe procederse a la formación de expediente contra dicho inspector para depurar responsabilidades. Se ordenó la inmediata formación de expediente,

Informó el doctor Pérez Boudet

El doctor Juan M. Pérez Boudet, Inspector General del Abasto de Leche, acaba de regresar de los Estados Unidos, donde realizó estudios en relación con la organización allí existente para la vigilancia sanitaria de la leche, su conducción, distribución y envase, visitando importantes compañías distribuidoras de leche, algunas de las cuales tienen tan enorme volumen de negocios, que ponen a la venta un millón de litros cada 24 horas.

La mayoría de la leche que se expende en la ciudad de New York, según pudo apreciar el doctor Pérez Boudet, está envasada en botellas de cartón parafinado, que a las doce horas se rompen y derraman el líquido que no ha sido usado, lo que evita el consumo de leche impropia.

Dicho facultativo admiró la extraordinaria organización del servicio de abasto de leche en New York y en New Jersey, en cuyos lugares es absolutamente imposible la adulteración de ese alimento, dada la severidad de las leyes para los infractores, pues se le imponen 1½ años de presidio al que sorprendan vendiendo adulterado el producto, incautándose, además, el Gobierno Estatal, en beneficio de la ciudad, de la planta distribuidora y de todas sus pertenencias, para manipularla oficialmente.

Igualmente visitó el doctor Pérez Boudet los principales hospitales de New York, entre ellos el First Hospital y Presbiterian Medical Center, apreciando las notables mejoras introducidas en el tratamiento de los inválidos por las sales de oro y los nuevos recursos de la gastro-enterología, que se propone utilizar en Cuba. El doctor Pérez Boudet visitó al Secretario de Sanidad, doctor Moya, para informarle ampliamente sobre las experiencias obtenidas en su viaje.

Falta el agua en Santa María del Rosario

El Jefe Local de Sanidad de Santa María del Rosario, informó a la Secretaría de Sanidad que desde el sábado por la mañana falta el agua en aquella población, y a pesar de las gestiones que ha realizado cerca del administrador del acueducto para restituir el servicio no lo ha logrado.

Movimiento de enfermos en Mazorra

El Director del Hospital de Dementes de Mazorra, ha informado al Secretario de Sanidad que la existencia de enfermos en dicho establecimiento es de 3,672 dementes, con once nuevos ingresos, doce altas y dos defunciones.

Cómo quedaron redactados algunos artículos de la Ley de Impuestos, aprobados anoche por la Cámara

He aquí los impuestos aprobados en la sesión de la Cámara sobre los hilos cablegráficos directos:

Los mensajes cablegráficos, telegráficos y radiotelegráficos nacionales, de cualquier clase, cursados por compañías de servicios públicos de esa clase, ajenas al Estado, o en conexión con servicios telegráficos ajenos al Estado, quedarán sujetos al pago de un impuesto igual al 50 por 100 del recargo de tasas que en la presente ley se crea para los mensajes telegráficos nacionales cursados por los servicios del Estado sin perjuicio de cualquier otra tributación que les afecte por virtud de leyes anteriores.

Se prohibe la transferencia de mensajes nacionales entre los servicios telegráficos y radiotelegráficos operados por entidades privadas y los del Estado.

Los llamados circuitos de comunicación eléctrica, los hilos directos, y los circuitos conocidos por «tickers», que sean objeto de contrato de arrendamiento entre las empresas o compañías de servicios públicos de comunicaciones eléctricas y otras entidades o personas, para transmitir mensajes del servicio nacional o internacional, serán gravados con un impuesto igual al 5 por 100 al año sobre el importe del contrato de arrendamiento de cada uno de esos circuitos, y el impuesto será pagado por la Compañía arrendadora del circuito correspondiente. Cuando no se pueda determinar exactamente a satisfacción de la Hacienda la renta que se paga, o cuando ésta se oculte por las partes, la Secretaría de Comunicaciones dejará sin efecto la autorización para mantener operando el circuito, o líneas o «tickers» arrendados, a requerimiento de la Secretaría de Hacienda.

Están exceptuados del impuesto los hilos directos de los periódicos y de las agencias de información pública cuando los utilicen para recibir y transmitir noticias de prensa.

El impuesto a los licores.

Véase cómo quedó redactado el artículo que señala el impuesto a las cervezas y licores:

Del Impuesto sobre la cerveza

ARTICULO 1.—Quedan rescindidos, y se prohiben para el futuro los conciertos para el pago de impuestos celebrados entre el Estado y los fabricantes de cervezas que se encuentren vigentes al entrar en vigor este Capítulo. Los fabricantes abonarán el impuesto en la Zona o Distrito Fiscal de su domicilio, mediante un resumen mensual de producción declarado bajo juramento, que será el justificante del ingreso. Esta declaración se hará dentro de los primeros cinco días del mes siguiente, se comprobará por la Hacienda dentro de otros cinco días y se pagará antes del día quince de cada mes.

ARTICULO 2.—Se modifica el artículo primero, del capítulo primero de la Ley de Emergencia Económica de fecha 29 de enero de 1931 en la parte que se refiere al apartado B de la Clase Segunda, denominada «Aguas y Refrescos Artificiales nacionales y extranjeros», el cual quedará redactado así:

«B»—Cada nueve litros de refrescos artificiales fabricados en Cuba, pagarán 5 centavos de peso.

ARTICULO 3.—Se modifica el artículo XXV del Decreto-Ley número 564 de 4 de febrero de 1936, que quedará redactado en la forma siguiente:

«Artículo VXV.—Los fabricantes de alsoholes, aguardientes, licores, vinos, vermouths y cervezas, prestarán fianza en la cuantía que reglamentariamente se determine, en efectivo, en bonos del Estado, o póliza de compañía de fianza, cuyas gestiones estén garantizadas a su vez con fianza en efectivo o en bonos del Estado, para responder al pago de los impuestos».

«No obstante lo establecido en el párrafo anterior, el Estado podrá admitir como garantía los bienes de los fabricantes, siempre que se justifique que son suficientes a cubrir la cuantía exigida en la escala y que se encuentren libres de gravámenes, debiendo en estos casos llenarse las condiciones que establezcan en el Reglamento».

Apresa Aragón peligroso delincuente

El subinspector de la Secreta, Raimundo Aragón, al mando del Buró de Robos, arrestó ayer a Ernesto Detrade Sánchez, al que reclama el jefe de la Policía de Santiago de Cuba, por estar acusado por robo y disparos contra determinada persona, o sea homicidio imperfecto. Se trata de un sujeto sin domicilio ni ocupación conocida, peligroso delincuente, que fué excarcelado a virtud de la amnistía del pasado mes de Diciembre. Quedó preso en la cárcel habanera, a disposición de dichas autoridades de la capital de Oriente.

EL INSPECTOR DE COMERCIO HACE ACLARACIONES SOBRE EL PRECIO DE LA CARNE

«Una de las mayores dificultades—dice—para comprobar el precio de ese artículo, se debe a que un decreto expresa concretamente cuáles son los que regían en Marzo»

El señor César Jener, Director de la Inspección General de la Secretaría de Comercio, acaba de hacer a la prensa, en relación con el problema de la carne, y aclarando extremos que han sido mal interpretados, las siguientes declaraciones:

«Por Decreto Presidencial, de fecha 15 de marzo de 1938; dictado en la época en que era Secretario de Comercio el señor Zárraga, se declaró inmotivada toda alza en los precios que regían el día 11 de marzo de 1938, tanto para el ganado vacuno en pie, como el de venta en los mataderos y carnicerías. Este Decreto se halla vigente en la actualidad y para exigir su cumplimiento se mantiene una inspección constante en los cuatro mataderos más importantes de los que abastecen a esta Capital, o sean el Matadero Industrial, el Americano, el de Regla y el de Guanabacoa, y, además, periódicamente se giran visitas de inspección a las carnicerías.

«Una de las mayores dificultades que ofrece la comprobación del precio de la carne se debe a que el Decreto antes citado no expresa concretamente cuáles son los precios que regían el día 11 de marzo de 1938, habiendo sido necesario realizar investigaciones que han dado el sorprendente resultado de que ni en dicha fecha ni con anterioridad ni posteriormente ha existido uniformidad en los precios de la carne, pues los del ganado en pie han variado siempre de acuerdo con su procedencia, y los mataderos y encomenderos, por su parte, han competido entre sí en el precio de la res sacrificada. En lo que respecta a las carnicerías nadie ignora que los precios de venta al público han variado también siempre de acuerdo con la categoría e importancia de la barriada, y aún dentro del mismo barrio se ha registrado intensa competencia entre los detallistas.

«En estas condiciones resulta de todo punto imposible señalar con exactitud cuáles son los precios a que se refiere el Decreto de 15 de marzo de 1938. Además dado el texto del mismo su aplicación no se limita a la Ciudad de la Habana sino a todo el Territorio Nacional, lo cual complica aún más el problema, pues la adversidad de precios reinante en cada localidad imposibilita la identificación de los precios máximos, que en forma tan vaga e imprecisa señala la disposición referida.

«Por todas estas razones la actual administración con vista de los antecedentes y datos recopilados se ha limitado por el momento a mantener la vigilancia necesaria para evitar toda alza, y buena prueba de su actuación en ese sentido la proporciona el hecho de que durante un año más o menos el precio de venta al público se mantenido casi constante. Al propio tiempo esta Dirección por encargo expreso del Dr. Buttari, Secretario de Comercio, viene realizando los estudios técnicos pertinentes para que resulte protegido el consumidor y se obtenga una distribución equitativa del margen de utilidad entre ganaderos, encomenderos y detallistas.

«La importancia del estudio que se viene efectuando exige ante todo la recopilación de los datos estadísticos existentes en la Secretaría de Agricultura, con cuya eficaz cooperación se cuenta, y en la de Hacienda.

«Tanto en este caso como en todos los demás estudios que realiza la Secretaría se procede con la mayor acuciosidad por tratarse de cuestiones económicas, cuya complejidad e inevitable repercusión en las diversas actividades del país, demanda la más cuidadosa ponderación de todos los factores que intervienen en su desarrollo.

«Finalmente debe señalarse como dato de extraordinaria importancia el costo de la carne en la ciudad de la Habana, durante la actual administración, se ha reducido en un siete por ciento, según resulta del índice número cuarenta y cinco del Costo de Alimentación publicado por la Secretaría de Agricultura (Boletín No. 123). Vol. 3ro. Agosto 18/39). Del propio modo se observa un descenso general de un 10.4% en el costo de los productos alimenticios de primera necesidad. En el período comprendido entre el mes de agosto de 1938 a la fecha, se observa el siguiente descenso en los costos de los alimentos: Carne 7%; Leche y sus productos: 5.5%; Manteca: 14.8%; Cereales: 2.2%; Granos: 8 por ciento; Viandas: 41%; Hortalizas: 32 por ciento y Frutas: 21 por ciento.

Ocupado un hierro qué se utilizó en un reciente asalto

Lo guardaba el dueño de un comercio que lo halló junto a su establecimiento

Con relación al asalto y robo frustrado a los empleados de la casa Woolworth, propietaria de los establecimientos conocidos por Ten Cents, que tuvo por escenario la calzada de Galiano el 9 de los corrientes, ha rendido informe al comandante Menéndez, jefe de la Policía Secreta, el detective Luis Rodríguez Acosta, del grupo 2, que fué comisionado para practicar investigaciones.

Dicho agente, en cumplimiento del mandato de la Sección Tercera de la Sala de Vacaciones de la Audiencia, en funciones de Urgencia, que conoce del asunto y que señalará el juicio en breve, dice en su informe, elevado por el comandante Menéndez al expresado tribunal, que se constituyó en el establecimiento de Luis Lasuen Martínez, sito en Galiano 457, el cual le expresó que el día del hecho, al abrir la casa una de las personas que se encontraban por los alrededores había encontrado al lado de una de las vidrieras un paquete hecho con papel de periódico, el que contenía en su interior un hierro de seis pulgadas de largo por una de espesor con perforaciones de distintos tamaños. El expresado Lasuen, con el propósito de evitar que alguien fuera a destruirle las vidrieras con el hierro, cosa que había en lo posible, lo tomó y guardó, sin pensar por el momento que tuviera relación con el suceso en cuestión, porque de haberlo pensado hubiera entregado el hierro a las autoridades. Terminó diciendo Lausen que ignora quién haya colocado el paquete con el hierro allí. Rodríguez Acosta lo ocupó y entregó al Tribunal de Urgencia aludido. El juicio del caso que nos ocupa será señalado tan pronto el repetido Tribunal conozca oficialmente de la sanidad del guardajurado José M. Nevares García, que fué herido por los asaltantes.

LA CAMARA DE COMERCIO PIDE DRAW-BACK PARA LOS ENVASES DE AZUCAR

En la presente semana, atendiendo a las gestiones realizadas por la Cámara de Comercio de la República de Cuba, será discutida por la Comisión Técnica Arancelaria, después del informe interesado en la Dirección General de Aduanas, la cuestión planteada por dicha Corporación sobre la aplicación del régimen de Admisiones Temporales de nuestro Arancel de Aduanas a los sacos—envases,— importados por comerciantes con destino a la industria de fabricar azúcar.

La Cámara de Comercio Cubana, con noticias de que existen varios expedientes por resolver en la Secretaría de Hacienda, en los que se pide el reintegro del 95 por ciento de los derechos de Aduana de envases importados por comerciantes con destino a ingenios de azúcar, cuyos nombres se hicieron constar por el comerciante al declarar la mercancía, tiene interesada de la referida dependencia administrativa, por conducto de la Comisión Técnica Arancelaria, una interpretación al artículo nueve de las Disposiciones Generales del Arancel, ya que, según lo tiene declarado dicha Corporación, «pugna con el proposito del legislador de beneficiar la exportación de productos del suelo o de la industria de Cuba, la interpretación que a dicho precepto ha venido dándole la Dirección General de Aduanas, en el sentido de conceder tales reintegros tan sólo al industrial importador».

«No hay razón — concluye la Cámara de Comercio Cubana tras sus argumentos al respecto—para negar el beneficio del artículo nueve referido a las materias primas o envases importados por un comerciante para un industrial autorizado por la Secretaría de Hacienda, para disfrutar de ese beneficio, siempre que al hacerse la declaración para el despacho aduanal, se haga constar el nombre del industrial a quien viene destinada la mercancía de que se trate».

Notas de EL ENCANTO

MAÑANA, EN EL LYCEUM

Mañana, miércoles, a las 6 de la tarde, tendrá lugar en el Lyceum Tennis Club un acto que anuncia el programa mensual en la siguiente forma sencilla: **Una Hora de Canciones**, por Olga de Blanck y Bertha de Cárdenas. Se trata en realidad de un sugestivo concierto. Serán secundadas por Elsa Guichard, al piano, y por el señor Raúl Gómez Ankerman, al violín.

HOY, EN LA HISPANOCUBANA

Conferencia por el doctor José Antonio Encinas, ex Rector de la Universidad de San Marcos, de Lima, sobre el tema **El Panamericanismo.** Será a las 9 p. m. en la Escuela Zapata, Infanta, esquina a Espada.

El Encanto

AUTORIZADA UNA EMPRESA AZUCARERA A MODIFICAR LOS PLANOS DE UNAS OBRAS

Por Decreto presidencial se ha autorizado a la Vertientes Camagüey Sugar Co. la modificación del proyecto de dragado del canal y dársena en el estero de Caney, Término Municipal de Camagüey, en la inteligencia de que las obras se ejecutarán dentro del plazo que le fué concedido por el Decreto 1153 de 30 de mayo de 1938.

Despachó el Secretario con los Jefes de Obras Públicas

El señor secretario de Obras Públicas, estuvo despachando con los Jefes de Negociados distintos asuntos, y recibió a varias personas que acudieron a su despacho.

Cerca de las once de la mañana se retiró para trasladarse a Palacio, según manifestaron algunos empleados el secretario continúa haciendo gestiones cerca del señor Presidente, para que se sitúen fondos con destino a los trabajos de bacheo de calles, cuyas obras están paralizadas con gran perjuicio para la industria rodada y para los peatones.

Los obreros del dragado de Sagua atraviesan una difícil situación

Las entidades y gremios obreros de la jurisdicción de Sagua luchan porque se atienda la difícil situación de los obreros del dragado a los que se deben varias quincenas, y están pasando la mayor penuria.

También las entidades sociales y el pueblo sagüero laboran porque se reinicien los trabajos en la carretera de Sagua a Santa Clara, la de dicha ciudad a Rancho Veloz, y otra de aquel Distrito, cuyo estado, está causando serias dificultades al tránsito.

Una de las peores vías de comunicación de allí es la ruta de Sagua a La Isabela, que se encuentra intransitable, y es la única carretera entre ambos pueblos.

Las obras del Norte de Oriente demoradas

El impulso que las administraciones anteriores ofrecieron a las importantes obras de la región Norte de la provincia de Oriente se ha detenido hasta en las que estaban más adelantadas y que constituyen para la vida de la región la solución de importantísimos problemas por lo que constantemente están demandando de los altos poderes, especialmente de la Secretaría de Obras Públicas, que se continúen, para aliviar el desempleo de los obreros y facilitar el desenvolvimiento de aquella zona región, sacándola del estancamiento en que se encuentra.

Grandes Eliminaciones PRE-BALANCE

SU VISITA A EL ENCANTO NUNCA ESTARA TAN JUSTIFICADA COMO AHORA.

Con motivo de nuestras Grandes Eliminaciones Pre-Balance, que incluyen numerosos artículos que deseamos liquidar antes del día 31, todos nuestros departamentos están ofreciendo ahora las oportunidades más extraordinarias. ¡Apresúrese a visitarlos!

VESTIDOS

VESTIDOS de algodón estampado en distintos materiales — 1.40

VESTIDOS de batista, muselina y piqué de algodón estampado — 1.95

VESTIDOS de muselinas y finas batistas estampadas — 2.50

TERCER PISO

Pañuelos de señora

PAÑUELOS de hilo blanco con la orilla de color y de color entero con dobladillo enrollado a mano.

Uno, 10, 15, 20c.

PAÑUELOS de hilo a listas tejidas con dobladillo enrollado a mano, blancos y estampados.

UNO, DESDE 20C HASTA 65C

PAÑUELOS de hilo puro blanco con incrustaciones y bordados hechos a mano

UNO, DESDE 25C. HASTA 75C.

PAÑUELOS de hilo puro con encaje blanco y ocre en dibujos de novedad

UNO, DESDE 40C. HASTA 1.50

PAÑUELOS para niñas y niños de 2 a 8 años con diversidad de dibujos bordados en colores.

CUARTO DOC. DESDE 35C HASTA 75C

Planta Baja.

Telas Blancas

400 PIEZAS de crea catalana de excelente calidad, especial para ropa interior de caballeros. Pieza de 25 vs. — 4.25

300 PIEZAS de crea inglesa de magnífica calidad especial para fundas. Pieza de 15 varas — 2.90

500 PIEZAS de Cambray de superior calidad, especial para fundas y ropa interior de señora. Pieza de 10 vs. — 1.40

PLANTA BAJA

El Encanto

Todo cuesta en El Encanto menos de lo que Vd. piensa

M.E.C.D. 2016

SECCION A

TELEFONOS:::
Dirección M-2856
Jefe de Redacción M-1287
Sección de Sports M-7912

DIARIO DE LA MARINA

TELEFONOS:::
Quejas M-7911
A. Clasificados . . M-7915

SECCION A

AÑO CVII — ACOGIDO A LA FRANQUICIA POSTAL — LA HABANA, MARTES, 22 DE AGOSTO DE 1939 — EL PERIODICO MAS ANTIGUO DE CUBA — PAGINA TRECE

Lo que Araquistain dejó en el tintero

Interesantes, muy interesantes, nos han parecido los artículos del socialista Araquistain recientemente publicados en este diario, a guisa de juicio crítico sobre el origen y trayectoria de la guerra española.

Desde luego, bueno es que plumas como la del citado diplomático **rojo** admitan y confiesen que sus afines en la ideología que pretendió traicionar a España—Largo, Prieto, Negrín y Miaja, dignos sucesores de Casares, y todos ellos subalternos del monstruoso Azaña—no se entendieron entre sí en los momentos cumbres de su paroxismo diabólico, dando lugar a las intrigas y zancadillas que causaron las sucesivas caídas de tales pseudogobernantes. Es toda una lección para cuantos pipiolos habían puesto su esperanza en las artes mágicas de esos explotadores de las masas. Ello nos trae a la memoria la similar conducta que en la 1a. República observaran Figueras, Pí y Margall, Salmerón y Castelar. Pí no perdonaba a Figueras el haber ocupado la Presidencia Salmerón destronó suciamente a Pí; los dos primeros, de acuerdo con Don Emilio, le hicieron la cama a Salmerón; y entre los tres primeros presidentes le hicieron la vida imposible a Castelar. Es la historia, mil veces repetida, de los regímenes **democráticos**, elevados al cubo en el marxismo.

Otra confesión de importancia ofrecen los escritos de Araquistain: y es la referente a la importantísima participación que Rusia tuvo en nuestra guerra. De no poseer otras pruebas, bastarían los dos documentos fotoestáticos que el escritor marxista aportó a su obra crítica. Claro es que esas cartas huelgan desde el momento en que constan los nombres de los mandamás civiles y militares que intervinieron a nombre de Stalin, a partir de los primeros días de noviembre del 36; como constan los montones de cadáveres y las hordas de prisioneros moscovitas caídos en nuestro poder, justamente con el material conquistado por los soldados de Franco. Mas, bueno es, repetimos, que este dato sea así, paladinamente confesado por escritores **rojos** de la talla de Araquistain...

Pero hay varias cositas tan interesantes como las citadas, omitidas por el comentado escritor. Y a ellas hemos de referirnos, brevemente. La primera es que no fué sólo Rusia quien se puso al lado del Frente Popular, de un modo claro y sostenido. Es que también tomaron parte con Azaña y Casares, Largo, Prieto, Negrín y Miaja, la Gran Bretaña y Francia. Para demostrarlo basta recordar la manera descarada con que Inglaterra favoreció los movimientos de los buques **rojos** en el Cantábrico, en el Estrecho y en el Mediterráneo. Aun después de haber Franco promulgado el bloqueo de los puertos enemigos; y en especial, baste evocar la acogida parcial de los barcos de guerra **rojos** dispensada en la zona de Tánger, en Gibraltar y en distintos puertos de Francia y de la Gran Bretaña.

Además, de Francia y de Inglaterra recibieron los **rojos** auxilios de todo género: hombres, cañones, aviones, ametralladoras, víveres de boca y guerra, a granel y constantemente. Más aún: algunas de las ofensivas rojas, especialmente las de Brunete, Teruel, Bolsa del Ebro y frente de extremadura, descubrieron planes y dirección técnica extranjera, y no precisamente rusa. La misma defensa que en el Norte realizaron los separatistas vascos tenía directores galos. Todo ello aparte de la enorme propaganda que la prensa de Inglaterra y Francia realizaron constantemente contra el Caudillo y sus soldados, y de las maquinaciones diplomáticas del **Comité de no Intervención, de la Sociedad de Naciones**, etc. Prueba plena de nuestro aserto es el hecho de haber el Frente Popular confiado siempre en Inglaterra y en Francia como en verdaderos aliados remitiéndoles enormes cantidades de oro y objetos preciosos robados en nuestros tesoros, ya como pago de los artículos de guerra allá adquiridos, ya como depósito a beneficio de los expoliadores. Y este es el día en que la España de Franco todavía no recobró gran parte de ese oro y de esos tesoros depositados en la vecina pero poco grata, nación francesa. Agréguese a Rusia, Francia e Inglaterra, los nombres de Méjico, Checoeslovaquia y Estados Unidos, y tendrán nuestros lectores suplidos algunos de los pueblos que conspiraron de hecho contra España, aunque de ellos se haya **olvidado** Araquistain.

El segundo dato que el escritor marxista dejó en el tintero, es la conducta de su admirado Largo Caballero. Largo no querría dejarse gobernar por Rusia, según afirma su protegido, pero ello no le libra de su inmensa culpabilidad ante Dios y la Historia. Porque Largo es un hombre de negros antecedentes; es el marxista empedernido que no repara en crímenes con tal de salir con la suya y ejercer personalmente las funciones de un Lenin. Y ya sabemos lo que era Lenin y lo que es Rusia, esa esclava... Largo lanzó a las masas de Asturias y de Cataluña a la lucha de octubre del 34, a sabiendas de que los mineros asturianos y los obreros catalanes recibían pingües jornales, superiores a los ingresos de muchos profesionales. Largo venía siendo, con Prieto, el mentor revolucionario, sangriento y criminal, de todos los bajos fondos españoles. Para Largo, como buen marxista, no hay Dios, Patria, ni santidad de hogar: no reconoce más que la materia como ideal, ni otro medio de gozarla que la violencia. Toda su actuación en el Parlamento, en la prensa y en la tribuna, es de provocación al delito, por monstruoso que él fuere. Largo quisiera que todo el género humano no marxista tuviera una sola cabeza para cortársela de un solo tajo, después de haberla martirizado como se martirizó a los hijos de España en las checas de Madrid y Barcelona... Todo ésto y más es el admirado político de Araquistain que se llama Largo Caballero, durante cuya época de mando se perpetraron en Madrid la mayor parte de los ochenta mil asesinatos oficialmente registrados como verdaderos atentados a todo derecho y a toda dignidad humana... ¿Ignora estas cosas Araquistain? Y si no las ignora ¿por qué las ha dejado en el tintero, tratando a los lectores de este diario como ignorantes ineptos para descubrir la verdad histórica?

La respuesta, lector, es la siguiente: Araquistain es a Largo Caballero lo que Zuzagoitia a Indalecio Prieto: un edecán, dispuesto siempre a oir y defender **la voz de su amo**, porque también como aquel canino, todo se lo debe a su protector... todo hasta las sonoras bofetadas que el supradicho esbirro de Indalecio hubo de propinarle, en pleno Retiro, por unos dimes y diretes en el reparto de prebendas marxistas ocurrido en los días de euforia del bufo Alcalá Zamora, Don Niceto.

Cizur GOÑI.

LA FUERZA AEREA ESPAÑOLA DE TIEMPO DE PAZ CONSTARA DE MIL AVIONES Y DE VEINTICINCO MIL PILOTOS, SEGUN LOS PLANES DEL GENERALISIMO

TODAS LAS BIBLIOTECAS Y ARCHIVOS MILITARES ESTARAN REUNIDOS EN EL CENTRO DE ESTUDIOS RADICADO EN MADRID

En dicha institución militar serán redactados los proyectos técnicos que ordene el Ministerio de Defensa

El ex Consejero catalán Ventura Gassols se halla enfermo de gravedad en Francia de una lesión al hígado. Desmienten la noticia del fallecimiento del escultor Manuel Huguet

PARIS, agosto 21. (Havas).—El ex consejero de la Generalidad Catalana Ventura Gassols, se encuentra enfermo de gravedad. A fines de la semana fué trasladado a París, como consecuencia de un ataque que se creyó al principio apendicular. No se ha diagnosticado aún completamente el mal, pero los médicos creen que se trata de una lesión del hígado, complicada con intoxicación de la sangre.

Desmentido el fallecimiento del escultor Huguet.

PARIS, agosto 21. Havas.—Circuló el rumor del fallecimiento, en Barcelona, del notable escultor Manuel Huguet. Posteriormente se ha comprobado que, aunque enfermo de reuma, Huguet vive aún en su residencia próxima a la Ccudad Condal.

Mucha producción literaria catalana.

PARIS, agosto 21. (Havas).—Se nota gran actividad entre los escritores catalanes residentes en París. Angel Ferrán trabaja afanosamente en una comedia policíaca cómica titulada «Claro de luna»; Ambrosio Casico en tres actos titulado «El camino»; Enrique Ruelles, autor y actor de positivo mérito, escribe una acción poemática que llevará el título de «Aurora»; J. Navarro Costabella tiene en cartera una comedia: «César y Angélica»; J. F. Vidal Jove, ofreció su nueva farsa, «Les Passions» y un drama, «Veles amarrees» y una comedia, «Rondo». Todas estas obras figurarán en una biblioteca y se comenzará a publicarlas en diciembre.

Está en Barcelona el general de los Franciscanos

BARCELONA, agosto 21. (Havas). Se encuentra en esta ciudad el general de los Franciscanos, Padre Leonardo María Bello. Poco después de su llegada cumplimentó al gobernador eclesiástico.

El Centro de Estudios Militares a Madrid.

MADRID, agosto 21. (Especial.)—El nuevo Centro de Estudios Militares integrado por jefes y oficiales del Estado Mayor, quedará en plazo no lejano instalado en Madrid, probablemente en el edificio del Centro del Ejército y de la Armada.

En esta nueva dependencia oficial se reunirán todas las bibliotecas militares y archivos de guerra y se redactarán por el personal que integra el Centro los proyectos técnicos que ordene el ministerio de Defensa Nacional.

Plano de la zona del Estrecho de Gibraltar, cuyas aguas es factible que sean minadas, con el fin de alejar de las costas españolas los peligros que para el Nuevo Estado representa el hecho de verse envuelto en la contienda que se anuncia para fecha próxima.

¡GIBRALTAR!

Han continuado otra semana más —después del cierre del Parlamento británico—las agencias de información con el estribillo de la próxima contienda, recurriendo para ello a los absurdos más grandes y, en ocasiones, apartándose de la realidad de las cosas, incluso de la Geografía, en la misma forma que lo hicieron en los días de la tragedia española.

Hace cinco días que una de estas agencias de noticias, participó los nombres de los nuevos jefes de los departamentos marítimos de Cádiz y Cartagena, así como también de la zona que se conoce por el Campo de Gibraltar, la que en el mapa adjunto es fácil de observar en toda su extensión, desde las estribaciones orientales de Sierra Carbonera, hasta el saliente de Tarifa, en cuyo territorio están las villas de La Línea, San Roque, Los Barrios, Algeciras, etc.,... acuartelamientos de los contingentes de tropas que hoy cubren ese territorio y de paso, contemplar las ruinas del Castillo de Santa Bárbara y su vecino de la parte opuesta. Una buena mañana, la guarnición inglesa de Gibraltar salió hacia la zona neutral y, atravesando esa faja de territorio, sin encomendarse a nadie y sin autorización de los que en aquella época gobernaban a España, hizo volar por los aires los dos fuertes que en la actualidad, hechos ruinas, ocupan las dos extremidades del istmo.

El nombramiento de los tres jefes militares para los puestos antes señalados, fué causa de que, en días pasados, el corresponsal que dió la noticia viera un inmediato peligro para la Plaza del Peñón, y de ahí el despacho alarmista que lanzó a la publicidad, sin pizca alguna de sentido, al mismo tiempo que no le da importancia a otras medidas que tienen como fin la futura actuación de los buques de guerra españoles en aguas del Estrecho; si esa calamidad que se llama la guerra hace su aparición, hecho que ocurrirá si los políticos británicos creen que podrán desatarla con perspectivas de éxito rápido.

Se ha repetido varias veces por el actual Jefe del Estado Español, el deseo de permanecer neutral si la desgracia de Europa la conduce a una nueva carnicería como la de hace 25 años. El panorama actual, especialmente en el Mediterráneo, es completamente distinto al del año 14, y de ahí que, para llegar a esa neutralidad, España necesita recurrir a la fuerza y a los medios que, por su situación geográfica, le ha deparado la providencia.

Para llegar a la neutralidad ansiada de que ha hablado el Generalísimo, es necesario prever el modo de neutralizar el Mediterráneo, cerrando a la navegación las aguas del Estrecho y convirtiendo el Mar Latino en un lago, en cuyas aguas no pueda ser alimentada la guerra más allá de los elementos que queden dentro del mismo al romperse las hostilidades.

El fin de la Cruzada Española llegó con lamentables bajas en las unidades del hoy Estado Español. Por el contrario, en las altas que se observan en los nuevos buques puestos al servicio y que son producto de los astilleros de El Ferrol, aparecen seis buques minadores, de más de 2,000 toneladas cada uno, cuyos nombres de «Júpiter», «Saturno», «Vulcano», «Marte», «Eolo» y «Tritón» son ya familiares entre la gente de mar, pero que aún no ha llegado a oídos de este hombre de letras que tanto se asustó del nombramiento de los tres jefes a que antes nos referimos.

Si este impresionable corresponsal, en uno de sus futuros despachos, nos informara que la construcción de estos seis buques minadores capaces de situar doscientas minas cada uno en una sola noche de trabajo no tienen más fin que sembrar de estos artefactos las aguas del Estrecho, entre la zona que limitan Tarifa y Punta Carnero, en la costa europea, y entre Punta Samar y Punta Bermeja, en Africa; si este despacho es enviado en uno de esos días que no hay nuevas que trasmitir, demostrará más sentido práctico que en el caso de la noticia que estamos comentando.

La carretera que es visible en el mapa, entre Algeciras y Tarifa, tiene una extensión de 23 kilómetros. En su recorrido están los collados de los puertos de la Mentira, del Bujeo, de la Tabla, etc., y al Sur de la misma se encuentra la Sierra de la Torrecilla, desde cuyas elevaciones es fácil cuidar de que nadie pretenda, por medio de buques barreminas, retirar el peligro que representa una noche de trabajo de los seis «sembradores» españoles, cuya construcción no tiene más fin que ese; la misión que un día tendrán que cumplir en aguas del Estrecho para que la tragedia que nos anuncian no arrastre al Estado Español a esa locura de la guerra, que es negocio para cuatro, y miseria y desolación para el resto de la humanidad.

El Alférez de Complemento.

No se borran los agravios recientes divulgando patrañas

Con una nota oficiosa, el Gobierno sale al paso de la campaña de infundios

BURGOS, agosto. Especial. (P. C.)—La Agencia E.F.E. ha sido autorizada para hacer pública la siguiente nota:

«Creíamos, y teníamos derecho a esperar, que los muchos fallos que a ciertas agencias y periódicos extranjeros había deparado durante nuestra pasada guerra su excesiva tendencia al sensacionalismo insolvente, sería motivo de una mayor moderación y de una más patente honradez informativa al ocuparse de los asuntos españoles. No ha sido así. Durante la guerra se nos ha calumniado vil e insistentemente; ahora, en la paz de la victoria nacional, vuelve la mentira a remover recuerdos y a reavivar heridas que no estaban, ni mucho menos, cicatrizadas.

En los últimos días han circulado, entre otras muchas, las siguientes noticias: huída del general Queipo de Llano al extranjero, precisamente en los momentos en que el mencionado general Queipo de Llano recibe en Burgos a la representación de una importante agencia norteamericana, a la que hace declaraciones por todo el mundo ya divulgadas; detención del general Yagüe, coincidiendo también con su patriótico discurso de despedida de los jefes y oficiales del Cuerpo de Ejército Marroquí, en Madrid; discurso que, por cierto y para hacer más patente la mentira de la detención, no hemos visto publicado en los periódicos extranjeros que suelen decirse bien informados; destitución de otros ilustres generales que conocen bien las obligaciones que el patriotismo impone a todos.

Para que la mala fe de aquellas agencias y periódicos no merezca ni justificación ni paliativos, se ha pretendido relacionar, con no sabemos qué imaginadas alteraciones de orden público, una reciente disposición, mediante la cual, para la celebración de manifestaciones y actos de propaganda, se hace preciso el permiso previo del Ministerio de la Gobernación. Es esta una medida que suele figurar en todas las leyes de orden público del mundo, incluso en las de los países más democráticos. Sólo en España, por lo visto, obedece a remotas y peligrosas causas lo que es normal y corriente en todas partes.

No merecen todas estas mentiras que nos paremos a rectificarlas; sólo sí nos interesa advertir a todos que no es de esta manera burda e inmoral de informar sobre España como se cicatrizan heridas bien hondas y recientes y como se ayuda a nuestra Patria a olvidar agravios que aún están presentes en la memoria de un pueblo que, a costa de sacrificios y heroismos sin cuento, cree hoy merecer un mayor respeto que el que se le otorga por aquellos mismos que hoy nos reclaman un prematura olvido».

SE ENCUENTRAN DETENIDOS YA LOS OCHO CAMARADAS QUE LE DIERON EL SUSTO Y LA PALIZA A BELARMINO

Son distinguidos miembros de la Federación Anarquista Ibérica. Un diputado radical francés hizo al Ministro del Interior preguntas «indiscretas» respecto a España

PARIS, Especial (P. C.)—Las pesquisas de la Policía para descubrir los autores de la «recuperación» practicada en el suntuoso domicilio en París de Belarmino Tomás, han dado resultado. Un transeúnte pudo comunicar el número del coche en que huyeron los autores. Era el coche 8292 R. G. 2, matrícula de París, propiedad de René Ventalon. En casa de Ventalon la Policía encontró a un español llamado Pablo Muñoz, de cuarenta años de edad, nacido en la provincia de Toledo. La Policía encontró una copiosa documentación propiedad de Muñoz, como miembro dirigente de la F. A. I. en Francia, y gran cantidad de joyas cuya propiedad no se supo explicar. Belarmino Tomás se ha negado a presentar denuncia.

Interrogado durante la noche por la Policía, el mecánico René Ventalón se declaró uno de los autores de la agresión. Añadió que el 31 de mayo último, con los mismos individuos, visitaron una casa de la rue de Tour, número 20, donde habita un ex dirigente rojo llamado Alejo Mornetta, obligándole a entregar, a título de «restitución», 1600 francos.

Se ha identificado también a Nicolás Mena Patella, natural de Córdoba, y Jorge Angey, francés, como acompañantes.

Han sido también detenidos Manuel Giménez, de veintiséis años, natural de Valencia, tipógrafo, domiciliado clandestinamente en la casa de otro anarquista, llamado Bautista Marc. Añádase Pedro Gerardo Diñino, ingeniero agrónomo. La expedición contra Belarmino fué realizada por ocho individuos.

Todos los presos han reconocido su filiación anarquista.

Recuperado el Poema del Cid

MADRID, agosto. Especial (P.C.)—En el Museo del Prado, tuvo lugar un sencillo pero emocionante acto de enorme transcendencia para la cultura española. En los comienzos del Movimiento Nacional el señor Artigas se lamentaba en la Prensa aragonesa de que al abrirse la caja fuerte del Banco de España de Madrid donde se hallaba depositado el Poema del Cid, se encontró solamente una pistola descargada como ironía sangrienta de los rojos.

Los rojos llevaron el manuscrito al extranjero de donde ha sido recuperado por el Servicio Militar de Recuperación esta pieza inapreciable del tesoro cultural y artístico de España.

Con un folio raspado y con medio broche menos de su encuadernación se halla depositado el Poema del Cid en la dirección del Museo del Prado donde con autorización del Servicio Recuperación se hizo cargo don Roque Vidal.

Los monumentos milenarios de la cultura de España regresan a las manos de donde no debían de haber salido nunca.

Dr. ROSATI
DENTISTA
O-Reilly 463 entre Villegas y Aguacate
Teléfono A-9423

Preguntas indiscretas del Diputado Montigny al Ministro Sarraut

PARIS, Especial. (P. C.)—El diputado radical Juan Montigny, que recientemente había dirigido al ministro del Interior cierto número de preguntas indiscretas, a las que el señor Sarraut se guardó de contestar cumplidamente, vuelve a la carga, en una nueva serie de preguntas que por la vía oficial asesta al Gobierno.

Montigny quiere saber y exige que el ministro lo diga públicamente:

—Si la razón por la que el Gobierno español fija un contingente diario de repatriados, bastante mínimo es una réplica a la lentitud y desgana con que se cumplen los acuerdos Jordana-Berard y que acaba de denunciar ante el mundo el jefe del Estado.

—Cuáles son las medidas previstas y en ejecución para apresurar el ritmo de entradas de refugiados en España..

—La cifra exacta de los españoles que han solicitado su repatriación sin conseguirlo hasta ahora.

—Cuál es el criterio político del Gobierno francés respecto a los refractarios, movidos por las intrigas que se ejercen sobre ellos.

—Que piensa hacer el Gobierno con aquellos refugiados que se consideran indeseables para el regreso y cuya situación puede deprimirles a causa del ocio que representa.

—¿Es verdad que el ministro los destina a la industria y a la agricultura francesa?

—Si así es, qué precauciones adoptará el Gobierno para impedir que esta categoría de extranjeros, animados de una ideología furiosa, preste incremento a la propaganda revolucionaria, que está tomando en Francia graves proporciones.

El infatigable e indiscreto diputado termina diciendo que se impone un debate público en la Cámara y en su Mesa deposita hoy la oportuna demanda de interpelación para que pueda el Gobierno dar las explicaciones necesarias.

DR. MANUEL VILLAVERDE
DE LAS UNIVERSIDADES DE MADRID Y DE LA HABANA
Médico de la Clínica del Profesor Gregorio Marañón, de Madrid.
Medicina General, Secreciones Internas.—Consulta previo turno.
TELEFONO F-3532.—CALLE 17, NUMERO 11, VEDADO.

El gobierno de Franco se propone formar una escuadra de guerra de doscientas veinticinco mil toneladas

El Consejo Supremo de Guerra del Caudillo, formado por tres hombres ha confeccionado un plan mediante el cual el Ejército español de paz tendrá sólo 350 mil soldados

HENDAYA, frontera franco-española, agosto. (Especial).—Se informa que el general Francisco Franco, conferenciando en Burgos con su consejo supremo de guerra de tres hombres, ha trazado los planes para un ejército de paz de 350,000 soldados, sacados de una reserva de servicio militar obligatorio de dos años para todos los varones aptos.

Todos los jóvenes españoles no aptos para los servicios del ejército, serán obligados a alistarse en un movimiento nacional obrero, copiado en gran parte de las organizaciones de obreros nazi-fascistas.

Los miembros del consejo supremo de guerra del general Franco son el Ministro de Aviación general Juan Yagüe; el Ministro de Marina, Antonio Moreno y el Ministro del Ejército, José Varela.

Las fuerzas de tiempo de paz del general Franco, según los planes que se informa han sido discutidos en Burgos, se limitarán a 1,000 aviones y 25,000 pilotos y otras fuerzas auxiliares de tierra. La fuerza de la flota será de unas 225,000 toneladas lo que exige la pronta construcción de unas 200,000 toneladas, aproximadamente. Se dice que Italia se ha ofrecido a construir algunos cruceros pequeños para Franco en los astilleros italianos.

Sin embargo, parece que el general Franco quiere que estos barcos sean construídos en sus propios astilleros de El Ferrol y Cartagena y que se equipen con cañones hechos en las armerías de España.

La nueva reorganización militar española se espera siga con exactitud las líneas generales de su decreto del 25 de julio pasado, estableciendo diez cuerpos de ejército—ocho en la península y dos en Marruecos—pero posiblemente organice dos cuerpos más para las islas Canarias y Baleares.

Se informa que los nuevos cuerpos de ejército que sumarán un total de 350,000 hombres, quedarán organizados en el curso de los próximos dos meses, después de lo cual el general Franco licenciará los restantes batallones de tiempo de guerra.

Arrestos en Madrid

MADRID, agosto. (Especial).—La policía arrestó a Teodoro Mayoral de Frutos, a quien se acusa de haber cometido numerosos asesinatos en compañía de «cinco diablos rojos».

También fueron arrestadas las siguientes personas: Luis Corralejo Becerra, ex jefe «de la cámara de la tortura de la Checa», y Concha Cabello Pascual, propagandista comunista.

España nivela su balanza comercial con Noruega

BURGOS, agosto. Especial).—En el Ministerio de Asuntos Exteriores se ha facilitado la siguiente nota: «El «modus vivendi» comercial firmado entre España y Noruega, por el que se establece a la par un sistema de pagos, es el primer acuerdo estatal de esta índole concertado a la vuelta de España a la normalidad. En él obedeciendo a una justa aspiración nacional, se reserva un margen de divisas libre en las ventas españolas y se satisface la aspiración en que ha de inspirarse en lo sucesivo nuestra política comercial de nivelar por lo menos nuestra balanza.

«La compra por nuestra patria de productos noruegos de positivo interés para el mercado español y la venta de productos españoles característicos redundan en beneficio de la economía de ambos países. El acuerdo en cuestión inicia un rumbo en la política comercial española y marca una pauta en nuestro anhelos de expansión comercial, que aspiramos a ver logrados con todos los países que encuentren conveniente el entablar negociaciones con nosotros para la conclusión de acuerdos de esta índole».

SERA REORGANIZADO EL MINISTERIO DE MARINA DE ESPAÑA

MADRID, agosto 21. (AP).—El gobierno ha dictado un decreto reorganizando el ministerio de Marina al objeto de adaptar tanto la armada como la marina mercante a las presentes necesidades de una fuerte España nacional sindicalista.

La armada tendrá un estado mayor general que estará constantemente en comunicación con el estado mayor del ejército.

El decreto dispone la creación de una Sección política constituída por representantes y técnicos de Falange.

También dispone el entrenamiento prenaval.

Pelikan
Pluma fuente
$7.-
Escribe al primer trazo, no manchа nunca

EN BARCELONA HUBO AYER CORRIDA DE TOROS EN LA QUE ACTUO «EL ESTUDIANTE»

BARCELONA, agosto 21. (Havas).—En la corrida de hoy fueron lidiados toros de la ganadería de Marzal, por los diestos El Estudiante, Pericas y Pascual Márquez. En el primero El Estudiante lidió bien a la fiera, haciendo una buena faena de muleta y matando con cuatro pinchazos y una estocada. En su segunda res el torero realizó una faena superior, con pases altos afarolados, siendo cogido, sin consecuencias.

Pericas estuvo superior con el capote en el primero, haciendo una faena mediana y rematando con un pinchazo y un descabello.

Márquez realizó una labor de alta calidad en el primero, con el capote, haciendo una gran faena con pases naturales y sufriendo una cogida sin mayores consecuencias. Pascual derrochó valor frente al toro, al que terminó con cinco pinchazos, debido a que por estar lesionado en una mano, ésta se le resentía mucho. Se ganó una ovación. En el sexto el matador estuvo bien con el capote y la muleta, despachándolo de un pinchazo y una estocada.

El ganado resultó bueno, y de gran tamaño.

Extracto de normas para la residencia Hispano-Americana

Para su organización está funcionando una comisión que preside Gómez-Carrasco

MADRID, Especial.—La Comisión organizadora de la Residencia Hispano-Americana que radicará en esta ciudad ha publicado el siguiente extracto de sus normas institucionales:

PRIMERO.—La Residencia Hispano-Americana» será Hogar de estadía, cultural, social, recreativo y de relación de todos los hispano-americanos, tanto los residentes en Madrid, como de todos aquellos que nos visiten en cumplimiento de misiones culturales o de estudio u otros fines análogos, y en donde estos puedan encontrar las facilidades y apoyos, y el acogimiento fraterno que les haga sentir que se encuentran en su propia patria.

Los fines de la Residencia Hispano Americana se extenderán también a Portugal, Filipinas y Puerto Rico, cumpliendo de esta manera su primordial objeto de ser el «Hogar común de la Raza».

Los Residentes y socios podrán ser de ambos sexos, organizándose a este fin las correspondientes secciones o pabellones.

SEGUNDA:—La Residencia Hispano-Americana se instituye en la capitalidad del Estado Español con el carácter de Casa-Matriz de los respectivos países afectos a la Institución. Se tenderá a su instalación en edificio propio, adquirido con los fondos que se arbitren a este objeto. Tendrá carácter internacional interamericano y se nombrarán miembros de honor y protectores perpetuosa a sus Excelencias el Jefe del Estado Español, los Presidentes de las Repúblicas Americanas, el Jefe del Estado Español, los Presidentes de las Repúblicas Americanas, el Jefe del Estado Portugués y Filipino, y a los respectivos Representantes Diplomáticos acreditados en España.

TERCERA:—La Residencia Hispano-Americana, cumplirá sus fines de Hogar de estadía instalando y organizando los servicios correspondientes a este objeto. Atenderá sus fines culturales por medio de actos, conferencias, congresos, cátedras, etc. en que se den a conocer los respectivos valores raciales; instalará bibliotecas y hemerotecas con especial servicio de libros y periódicos americanos; instituirá premios, concursos y cuanto en este orden contribuya al expansionamiento hispano-americano.

Para mejor cumplir sus fines informativos, de orientación e intercambio propios de la institución, la Residencia Hispano-Americana, publicará un Boletín que será su órgano de relación.

CUARTA:—La Residencia Hispano-Americana, allegará los recursos económicos necesarios a su mantenimiento por medio de ingresos ordinarios, subvenciones, donativos de una sola vez o periódicos, cuotas de socios, etc., y por los extraordinarios que se acuerden. A este objeto la Residencia recabará las ayudas que estime, tanto oficiales como particulares.

QUINTA:—Entretanto se reorganiza la Residencia Hispano-Americana sobre las nuevas bases, funcionará una Comisión presidida por el Abogado y Académico, doctor Rafael Luis Gómez-Carrasco, iniciador del actual proyecto de Residencia. Dicha Comisión será la encargada de encauzar todas las actividades conducentes al fin principal y estará facultada para realizar cuantas gestiones sean necesarias a dar cima al proyecto.

La Residencia Hispano-Americana, se regirá por las correspondientes Junta de Gobierno y de Administración.

Se nombrará un Consejo Honorario Diplomático integrado por los Representantes acreditados hispanoamericanos y presidido por el Ministro de Relaciones Exteriores de España.

La Residencia amoldará su funcionamiento interno a los correspondientes Estatutos y Reglamento.

La España de Hoy

MENSAJERO...

Va recorriendo a España el Conde Ciano, más como peregrino inteligente que como ministro grave, y más que en traza de misión política, en traza de misión espiritual. El de España, parece feudo suyo; y él parece español que anduvo errante por muchas tierras remotas, con muchos rumbos distintos, y bajo muchos soles diferentes, cambiando un poco de aspecto, y de temperamento y de expresión, pero nunca lo bastante para que al retornar a su terrazgo, no acierten las personas y las cosas a encontrar las palabras necesarias insustituibles, únicas, para la bienvenida natural:

—Ah, gracias a Dios, has vuelto...!

Esto ya se lo dijo Barcelona, se lo afirmó Tarragona, se lo comunicó San Sebastián, se lo aseguró Madrid... Esto va a repetírselo Sevilla, con sus exultaciones de costumbre, en las que entran los ánimos, las rosas, el Guadalquivir y el sol. No es un extranjero el Conde, ajeno, si no hostil, a nuestra historia, a nuestra idealidad, a nuestro temple... Las palabras que dice son las mismas que esperábamos nosotros; los conceptos que expresa son los mismos que añorábamos nosotros, y sus curiosidades, sus impulsos, sus sentimientos, sus frases, van recorriendo decididamente los mismos caminos típicos que les señalaríamos nosotros... Y personas y cosas en España tienen que decirse de él:

—Es que ya le hemos visto tantas veces...!

Y cierto, muchas veces, es verdad!

Pero y cuándo...? Y cómo...? Y dónde...? Papel extraño el de Francia, durante esta larguísima contienda en que aventuraba España todos sus caracteres decisivos...! Papel inexplicable el de Inglaterra en esta contienda hondísima, en que afirmaba España frente al mundo su voluntad de afincarse en toda la grandeza del pasado y en toda la extensión del porvenir...! Su papel fué de obstáculo, de veto, de limitación, de tope, de subversión de destino, de prohibición de avance... Y estaba el gran error de su política, quizá aún más que en la busca del efecto, en el pregón de la causa...

Fué Lloyd George quien lanzó el pregón, quien lo lanzó por lo menos con más solemnidad y más empuje. Vocero de dos países con una sola aspiración común, él vino a resumir en una frase su programa indefectible, no en pro de la España roja, ni enfrente de la España nacional, sino contra España a secas.

—A nosotros —gritó— nos interesa que España no se haga fuerte...!

En este mismo periódico, recogimos nosotros sus palabras, de un diario de Barcelona que las reproducía sin escrúpulo, cuando aún se imaginaba Barcelona que este era un buen argumento para lograr de Inglaterra que avivase la ayuda en su favor. Fueron un gran error en quien las dijo, estas palabras de amenaza trágica, que condenaban a España a vivir sin remedio en la penumbra. Y era una gran traición el recogerlas sin anatema ninguno, y sin ver que a la vez que revelaban la ignominia de los hombres que reclamaban el apoyo inglés, a trueque de que España perdurase en su decadencia agónica, enaltecían la empresa de los hombres de la nueva reconquista, de quienes confesaban, en resumen, que querían una España de prestigio, de dignidad y de fuerza, aun con la oposición de todo el mundo.

Pero no...! De todo, no...! Italia, por ejemplo, decía así:

—Yo quiero una España grande...!

Lo dijo desde el comienzo, con plena decisión definitiva, que le fijó una norma inconmovible de conducta categórica. Quería una España grande, y libre, y única, de acuerdo con los mismos ideales que informaban la cruzada, para que en el aumento, la llenura, la intensificación de sus valores, pudieran asentarse nuevamente, con toda la firmeza necesaria para toda posible perfección, sus destinos históricos truncados en tiempos de iniquidad.

Dos posiciones opuestas, frente al problema español, que era decir, de momento, frente a toda la vida exasperada, frente a toda la esencia conmovida, frente a todo el espíritu vibrante del pueblo de más historia, que equivale a decir de más pasado, que equivale a decir de más reservas, que tuvo la humanidad. No hay otra nación-madre como España—aseguraba Lummis con razón. Y de esta nación-madre dijo Italia con efectividad indiscutible:

—Yo la amo por lo que fué...!

Y mientras otros pueblos pregonaban su afán de que continuase en su debilidad de moribunda, ella gritó su afán de que surgiera en resurrección total...!

Y hoy llega Ciano en su nombre, y va recorriendo en triunfo los pueblos de carácter más completo que la guerra señaló. Todos lo conocen bien; todos creen recordarlo todavía, aunque no le vieron nunca. También él a sus veces los conoce, y aunque no los vió nunca en realidad, también él a sus veces los recuerda. Y recogiendo las ansias que llevaron a España a la victoria sin un mínimo desmayo, y que mantuvo Italia en su camino sin una sola inquietud, un ministro español dícele así:

—Una España grande y fuerte, os interesa a vosotros. Y a la vez una España grande y fuerte nos interesa a nosotros...

Y sí que España ya conoce a Ciano...! Es un soldado de Italia que para ayudar a España en su afán de ser grande y de ser fuerte, ayer con otra traza y otro nombre, con la traza y el nombre de un cualquiera de los soldados de Italia, vino a sufrir con nosotros, vino a triunfar con nosotros, vino a dejar gran número de hermanos en nuestros cementerios más humildes...

C. CABAL.

M.E.C.D. 2016

HERSHEY Y FORTUNA REANUDAN LA LUCHA AMATEUR DE BASEBALL EL 27

Se efectúan esta noche las justas de natación de la Unión Atlética

SPORTS DIARIO DE LA MARINA SPORTS

PAGINA CATORCE LA HABANA, MARTES, 22 DE AGOSTO DE 1939 AÑO CVII

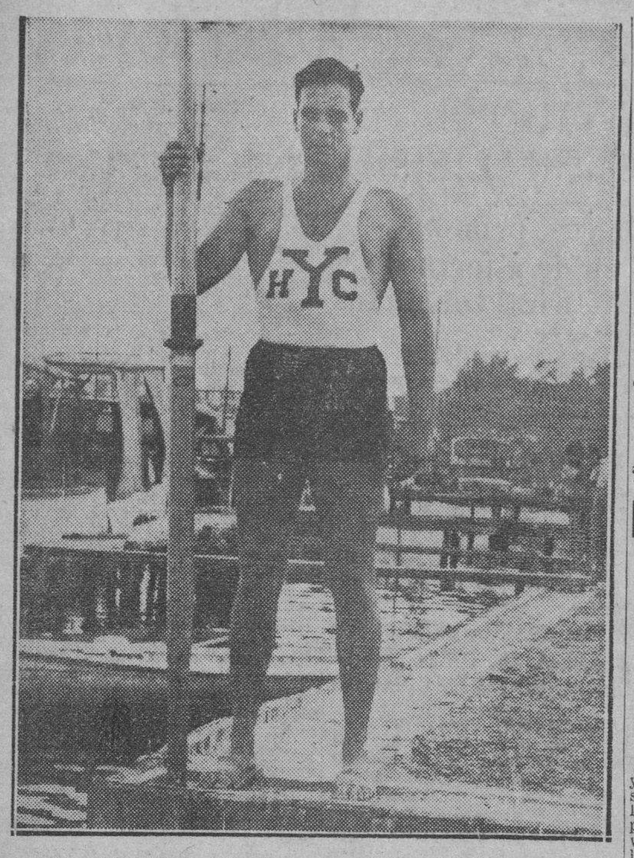

Eddie Tolón y Dolz, joven remero del Habana Yacht Club, acaba de establecer un brillante record con la jornada internacional del domingo en aguas del litoral.

Eddie ganó su sexta regata consecutiva, imponiendo una marca envidiable en los anales de nuestros remeros.

Hijo de un popular y muy querido sportman, el señor Sammy Tolón, el magnífico atleta yatista se inició en el año de 1937 bajo la tutela del excelente coach Fred Spuhn.

Después tuvo la dirección del famoso head coach de Yale, mister Ed. Leader, quien considera al muchacho uno de los remeros de más porvenir en Cuba.

He aquí su gran record:

Campeón Juvenil Intersocios, Playa de Marianao, 1937.
Campeón Junior, Cienfuegos, 1938.
Campeón Senior, Varadero, 1938.
Campeón 8 remos, Playa de Marianao, 1938.
Campeón Senior, Varadero, 1938.
Campeón Internacional, Malecón, 1939.

PEDRO GALIANA

Desde el Bull Pen

—Whitehead está medio loco otra vez.
—La jugada más difícil del umpire.
—Peligroso camino de los Rojos.

NO BUSQUE ESTO EN LOS BOX-SCORES... Sentado cómodamente en el sillón de su casa podrá leerlo aquí:

Bill Terry anuncia reformas en el equipo de los Giants y eso significa que en el pitching staff no quedarán tres... Los cronistas partidarios del Cincinnati que se han pasado la temporada dando por descontado el éxito de los Rojos en la Liga Nacional, sin darse cuenta que el mes de Septiembre es muy traicionero, no saben cómo explicar ahora la racha de derrotas que ha experimentado el squad... Y más de dos se niegan a hacer comentarios sobre la serie mundial... Noticias de New York permiten asegurar que Burguess Whitehead ha vuelto a las andadas... Es decir, está «nuevamente tocado del queso», lo que significa que actúa inconscientemente en el field... Es casi seguro que el año que viene sea rebajado de la novena y no vuelva al Big Show.

Aun cuando la serie mundial de baseball amateur ha sido un éxito económico extraordinario (hasta ahora ha producido $14,000), la Dirección General de Deportes no ganará $500 en el espectáculo, y eso que ha corrido los más grandes riesgos que se conocen en deportes... Al terminarse la batalla daremos a la publicidad todas las estadísticas y entonces habrá quien quede sorprendido de la bondosidad de la Dirección para con aquéllos que han laborado en la serie... Estas son cosas que se hacen y NO DEBIERAN DECIRSE, pero como quiera que hay deportistas conocidos del sector amateur que creen que la DGND ha hecho un negocio fabuloso en la serie, es necesario dar a la publicidad TODA LA LIQUIDACION para que se sepa cómo ha sido tratado el organismo.

Bill Kleem dice que la decisión más difícil del umpire de home es la que tiene que hacer cuando un jugador le tira a la pelota y se arrepiente... Su declaración de bola o strike provoca siempre la protesta de la parte perjudicada... Cuando Gabby Hartnett y Charley Root forman la batería de los Cubs de Chicago, hay tantos años entre el home plate y el box que usted puede tocar una pelota en la seguridad de anclar cómodamente en segunda cuando uno de los dos ha fildeado la pelota... Al Munro Elias, rey de los compiladores americanos, falleció recientemente, pero ha dejado una de las bibliotecas más completas que se conocen en materia de estadísticas... Antes de morir, Elias hizo la recomendación de que se agregase una columna más a los records de batting, a fin de comprender las veces que el bateador ha llegado a la inicial en un juego... Creía Elias—y nosotros estamos con él—que un jugador resulta más útil a su club si sostiene un buen promedio embasándose por error, base por bolas, hit, dead ball, fielder's choice o out forzado...

Toda la crítica conviene que los Reds pueden perder el pennant en Septiembre, porque Chicago, New York, Pittsburgh y San Luis han mejorado notablemente, luciendo buenos para ganarles cualquier serie... En cuanto al San Luis, todo el mundo dice que el equipo comenzó a producir victorias tan pronto como Ray Blades y Mike González decidieron jugar «baseball al día»... Es decir, poniendo en el juego del día todos los jugadores que fueran necesarios, aunque ello estropease la uniformidad futura del conjunto... Muchos managers cuidan de su orden y cuando un pitcher de puntería les fracasa, se limitan a enviar a la goma a uno de los relevos que poseen... Blades y Mike utilizan tres regulares en un solo partido si es necesario, convencidos que un desafío que se gane hoy es uno menos que hay que conquistar mañana.

Harry Danning no da un centavo por el chance de los Reds... Asegura que el pitching staff está comenzando a sentir el cansancio del notable esfuerzo realizado por junio y julio, y cree que el team tendrá que realizar un come back fuerte para terminar en el segundo lugar... Danning cree que los Cardenales tienen buen chance de ganar y presiente que los Cubs de Chicago pueden venir de abajo para terminar segundos...

Connie Mack parece hallarse más enfermo de lo que sus íntimos creen y en las oficinas del Filadelfia están realmente alarmados... Leslie Mann explica las demostraciones del equipo americano en la serie mundial, asegurando que nunca sospechó que los cubanos pudiesen jugar tan fuerte pelota entre los amateurs... «De haber tenido una idea de la clase de juego que desarrollaban los cubanos, hubiese venido con dos pitchers de mayor puntería que los que traje»—dice Leslie, que es miembro de la Federación de Baseball Amateur de los Estados Unidos, al mismo tiempo que alto oficial dentro de la Federación Internacional... Aun cuando Ernie Lombardi se ha visto envuelto en muchas batallas interesantes en los últimos dos años, tiene la firme impresión de que la mayor sensación de su carrera la encontró en 1933, cuando robó DOS BASES en la temporada!... Miami quiere celebrar una serie de tres juegos con el team Cubano, que participa en la serie mundial, pero ello será imposible... La Liga Nacional reanuda sus actividades en estos días...

El capitán Carlos Hernández ha realizado también esfuerzos considerables para conseguir que los equipos de Cuba y Nicaragua ofrezcan una exhibición en Cienfuegos, a beneficio de las obras del Malecón de la ciudad, pero ello resulta igualmente imposible... Los Nica retornan a Managua el mismo domingo por la noche.

Hablando de Cienfuegos, quizás a todos ustedes les guste saber que los más destacados sportsmen de la Perla del Sur están tratando de ir al campeonato nacional de profesionales con un trabuco más fuerte que el de Santa Clara... Pero los cienfuegueros quieren a Martín Dihigo de director, y Mike González se niega a cederlo, alegando que Martín es bueno todavía para ganar 15 desafíos en la temporada... A pesar de todo lo que se ha dicho, Vince Di Maggio ocupará el puesto de Wally Berger en el outfiled de los Reds de Cincinnati la temporada de 1940... Observaciones: Hubo una época en que el orden al bate de los New York Yankees no presentaba debilidades de ninguna especie... Hoy, basta que Babe Dalhgren, el pitcher, y Frankie Crosetti se presenten en sucesión en el home plate, para que el lanzador enemigo pueda dar por descontado el escón de los muchachos...

Hack Wilson está trabajando en una taberna de Chicago... Hace diez años, la taberna trabajaba para Hack Wilson... O con él... Es curioso notar que el único pitcher zurdo que ha podido ganar consistentemente este año se llama Lefty Grove, y eso que muchos lo habían desahuciado hace dos temporadas... Si Melvin Ott termina la campaña con más de 30 home runs en su hoja de servicios, habrá establecido un nuevo record en la Liga Nacional... Los Yankees creen que la mayor potencia del club en su cuerpo de lanzadores, será lo que les permitirá conquistar a los Medias Rojas de Boston en la temporada... Nosotros no creemos nada, pero confiamos en que los Yanks no estén equivocados en sus cálculos...

SE REANUDA EL PROXIMO DOMINGO LA JUSTA DE BASEBALL AMATEUR

El domingo por la tarde se reanuda la gran jornada de 1939 de la Liga Nacional de Amateurs, ese circuito que a producido justamente los players que al formar la selección cubana han permitido el triunfo decisivo de nuestro baseball en la serie mundial de aficionados.

En importante reunión celebrada ayer por los miembros de la Liga se acordó este detalle, que será firme siempre que la serie mundial no fuerce a la celebración de games extra para decidir el domingo por la tarde.

La Liga jugará el domingo en los terrenos del Vedado Tennis Club y Cubaneleco, de la Habana, así como en Cárdenas y en Hershey, donde los campeones nacionales esperan ofrecer interesante show.

En el Vedado jugará el Yara contra el Vedado Tennis Club en el turno de apertura y el Atlético de Cuba contra el Cubaneleco después... En los grounds eléctricos aparecerán los muchachos del Club Naval frente al Cienfuegos en el turno inicial, seguidos del Regla y del Círculo de Artesanos...

El team del club Teléfonos trabajará en Cárdenas y los Blanqui-negros del Fortuna harán una visita a Hershey.

La atracción de la semana está en el Cubaneleco Park, desde luego. Allí tendremos envueltos a cuatro potentes teams y el parque será chiquito para dar cabida a los fanáticos, pero, en el Vedado Tennis habrán dos juegos movidos y en Hershey debe registrarse una batalla importante, ahora que el Fortuna se ha fortalecido con el short stop Isla y con Lengüita Fernández, que ha retornado al squad.

No habrá matches esta semana en los terrenos de La Tropical, ni en la Universidad, aunque en ambos se brindarán también encuentros del campeonato.

LOS JUEVES DE MODA EN LA JUSTA DE LOS GUANTES DE ORO SERA EN EL QUE MEJORES PELEAS SE OFRECERAN

Pedro Poey peleará esa noche contra Lorenzo Collazo; Pedrito Martínez contra Ventura Ramos y Mario Díaz frente a uno que le dará que hacer: Cecilio Gilbert. Pelea Lino García

Luis Felipe Gutiérrez, match-maker y Asesor de la Direccion de Deportes se propone hacer de las veladas de los jueves el día de moda del campeonato de los Guantes de Oro, y lo va a conseguir, porque inició esas veladas de mitad de semana con un programa atractivo y ya de antemano le aseguramos el éxito al gran cartel que ha confeccionado para el próximo jueves, en el ring de la Arena Cerveza Cristal.

El programa consta de once peleas, cinco finales a la distancia de cinco rounds y seis preliminares a la distancia mínima. Y en este próximo cartel habrá emoción en todos los combates, ya que entre los encuentros de primera hora, en los que se efectuarán a tres rounds aparecerá en uno de los turnos, Lino García un chiquillo rubio, de la Cuadra de Higinio, que se puede decir que es una de los chavalillos que más ha adelantado en el arte del boxeo. Se enfrentará con Francisco Castro de la Academia Nacional, que es bueno también, y por lo mismo tendrá una oportunidad de demostrar lo que sabe en el arte de esquivar, ya que la verdadera ciencia del boxeo consiste en pegar sin que le peguen. Y en esto estriba la bondad de Lino García, que en su última salida gustó tanto en este aspecto, que el público lo estuvo aplaudiendo durante todo el transcurso del match. A los aficionados del boxeo, a los que se interesan por la Clase del boxeo cubano, les recomendamos ver este match del próximo jueves, entre Lino García, el rubio del «Higinio Stable», contra Francisco Castro, de la Academia Nacional.

Y como platos fuertes del programa del jueves tendremos en el estelar a Pedro Poey contra Lorenzo Collazo, los feathers bien conocidos de la afición, Pedro Poey es un boxer que ya ha hecho el grado entre los amateurs y está apto para pasar al semi-profesionalismo, pero mientras no se comience esta justa, que será para fines de año, seguirá peleando en los Guantes de Oro. Y en esta ocasión lo hará con un muchacho que tiene actuaciones muy disímiles, y si el jueves se presenta en una de esas noches en que sale inspirado del ring, Pedro Poey, con todo su punch, con toda su experiencia, podría pasar un rato muy amargo.

Otros dos buenos pesos plumas aparecerán en el programa del jueves: Pedrito Martínez y Ventura Ramos, pelea que no hay necesidad de decir nada de ella, porque ya el aficionado sabe los puntos que calzan estos dos muchachos.

También aparecerá en el mismo programa, Mario Díaz de la Ruta 19, contra Cecilio Gilbert de la Academia Nacional, Mario Díaz en un boxer guapo, de gran acometividad, pero de estas mismas cualidades es Juan Padrón, a quien Cecilio venció por puntos en el programa del sábado pasado. Será otra pelea emotiva.

Guillermo Morejón y Armando V. Kindelán, también pelearán a cinco rounds.

AMATEURS ACES Por DAN

—Termina la Serie Mundial.
—Y, volvemos al campeonato.
—Habrá lucha de interés.

La Serie Mundial de base ball amateur que termina en esta semana ha servido para demostrar además de que la pelota amateur impera en Cuba— que no es lo mismo jugar en matches de campeonato que en un evento internacional... Colocados varias veces en el banco de los jugadores cubanos, podemos asegurar que algunos de los miembros de la selección saben crecerse en los matches internacionales, mientras que otros pierden gran parte de su punch... Uno de los que más se ha levantado en el clásico es Ernesto Estévez, el popular «Gallego», que pertenece al team del Cubaneleco... En la justa de la Liga Nacional, Estévez es un gran player... Uno de los mejores del circuito... Pero, no su estrella natural.. En la serie mundial, su juego ha sido tan notable, que muchos le consideran capaz de ganar el trofeo que se dona para el más útil a su club en la batalla... Masiques, a quien nunca se le quiere dar el mérito que realmente tiene, es otro que ha jugado con pimienta extraordinaria, demostrando condiciones excepcionales para ser regular en un clásico... Luis Minsal—el mejor jugador de la serie, según Leslie Mann— es otro hombre de este tipo, lo mismo que Marrero, Cocoliso Torres y los demás.

La serie mundial termina el sábado por la tarde y los jugadores retornarán enseguida a sus respectivos clubs para reanudar la marcha de la Liga Nacional... Entonces volveremos a presenciar interesantes duelos entre los mejores conjuntos aficionados de Cuba, y se decidirá el campeonato nacional... Se recordará que el Hershey está en primer lugar, seguido de cerca por los Tigres del Atlético de Cuba, con el Regla en tercer lugar... El Cienfuegos, la Marina, el Cubaneleco, el Círculo de Artesanos, etc,... Hershey luce grande en el papel y pudiera repetir, pero, habiendo bajado Natina su standard de pitching, su chance luce menos seguro y ello pudiera producir una carrera interesante, como la que estan experimentando los Reds de Cincinnati.

El Club Regla será uno de los que habrá que derrotar en esta segunda vuelta del campeonato nacional... Evaristo Cenal ha hecho buena labor de scouting en las últimas semanas y ha sabido agregar a su squad los hombres necesarios para que la enseña roja de los reglanos luzca más en el championship... Jose Luis García, fuerte slugger y gran fielder, cubrirá el left field... Y Pereira se hará cargo del right... Los Tigres del Atlético, contando siempre con la excelente dirección de León Rojas, que está estableciendo un record de triunfos en eventos internacionales de base ball amateur,—sin olvidarnos tampoco del gran espíritu de batalla que posee—darán que hacer y costara buen trabajo bajarles del sitial en que la buena estrella que siguio al equipo en las primeras semanas de la jornada, le ha colocado...

La Marina dice estar ahora en su verdadera forma del campeonato.. Y si usted recuerda el pitching sensacional despiegado por Echevarria frente a la selección cubana de la serie mundial en los desafíos de práctica celebrados antes del comienzo del clásico, comprenderá que tienen cierta razón en el asunto... Los Marinos siempre nos lucieron buenos para dar batalla por el campeonato nacional... Todo el que sepa algo de baseball tiene que reconocer que los players del coronel González forman un conjunto peligroso, fuerte en todos los departamentos, que debe estar siempre en el top... Mala arrancada, motivada por pobre team-work alejó al conjunto del primer lugar durante la eliminación, pero, la novena está jugando un horror desde que Olivarios se hizo cargo de la dirección y parece que sera una de las que habrá que derrotar en la segunda vuelta.

El Teléfonos, el VTC, el Cubaneleco, el Yara, el Cienfuegos, el Círculo de Artesanos, el Deportivo de Cárdenas y el Fortuna completan la decena de competidores de la vuelta final del campeonato amateur, y esto significa que presenciaremos una lucha interesantísima que se extendera hasta el domingo 15 del próximo mes de octubre, fecha en que se dará por terminada la season, que representa un triunfo grande para el deporte, para la Unión Atlética de amateurs y la Liga Nacional.... El domingo, pues, volveremos a los duelos interesantes de Tigres, reglanos, marinos, telefonistas, fortunistas, etc. y la afición continuará prestando su ayuda al base ball amateur, que será,—de esto no hay duda— la fuente en que han de beber en el futuro todos nuestros teams profesionales.

TIPS: Dicen que Adolfo Luque ha quedado tan encantado del trabajo de Luis Minsal en la serie mundial de base ball amateur, que le hará proposiciones para desempeñar idéntica posición en el Almendares.... Después del programa de esta noche, el Comisionado de natación de la Unión Atlética de amateurs tiene idea de cerrar la season de 1939 con un programa de relevos altamente interesante... Mientras tanto, Julito Fernandez prepara su fiesta del día nueve de septiembre, en combinación con el Cubaneleco y la DGND, con Genaro Suárez, Coronado y Perico Miranda en movimiento, habla de ofrecer dos programas mas, mixtos, para juniors y seniors...

Preparar una serie mundial de base ball amateur no es tan fácil como parece... Cuando el clásico haya pasado a mejor vida daremos a la publicidad una lista interesante de las vicisitudes porque hemos pasado durante la competencia... Y ya conocerán ustedes detalles interesantes que les harán compadecernos!!!.... Palabra!...

Mientras se terminan las reparaciones del floor del VTC, los azules ensayarán en el piso del colegio La Salle... El coach Raúl Canosa ha dado las órdenes oportunas en ese sentido, convencido de que el material que tiene en las manos este año, lucen tan bueno, que no debe perder el ritmo de su entrenamiento... Los estudiantes de la Universidad practicarán, coco siempre, en el Deportivo Asturias... Y los muchachos de Miramar lo harán en su propio field, bajo la sabia tutela de Cappy Campuzano.... Ramón Azcárate no comenzará el trabajo con sus juveniles hasta septiembre... Ahora está dedicado por entero a las girls, con las que piensa formar un gran team... El Cubaneleco tiene un problema que resolver para la season.... Una de sus estrellas seniors Fico López, acaba de recibirse de bachiller y puede pasar para el team de la Universidad, si no le tocan las fibras del corazón como es debido.... Ayer nos informaron que el Atlético de Ranchuelo ingresará en la UAA para la temporada, a fin de optar por el championship en la gran serie mundial con el Vedado, Universidad, Fortuna y Cubaneleco.

LUKE HAMLIN SE IMPUSO AL TEAM DEL SAN LUIS: 7x1

Los Dodgers hicieron perder terreno a los Pájaros Rojos al ganarles ayer tarde. Score

BROOKLYN, agosto 21. (AP.)—Los Cardenales del San Luis fueron vencidos, 7 por 1, hoy, por el equipo de los Dodgers del Brooklyn. Trabapando perfectamente, Luke Hamlin sorprendió a los sluggers del San Luis con su bola rápida, mientras los Dodgers anotaban para ganar.

Hamlin permitió ocho hits, pero sólo dos de ellos en los primeros cinco innings, y no permitió carreras hasta el octavo, en que tres singles, de Lary, Brown y Slaughter, salvaron la honrilla para los Cards. Dolph Camilli fué expulsado del juego en el octavo inning, por protestar un strike cantado.

SAN LUIS CARDENALES

	V.	C.	H.	O.	A.	E.
J. Martin, 3b	3	0	0	0	5	0
Gutteridge, 3b	1	0	0	0	0	0
Brown, 2b	4	0	2	4	4	1
Slaughter, rf	4	0	2	0	0	0
Mize, 1b	4	0	0	9	0	0
Medwick lf	4	0	1	1	0	0
Padgett, c	4	0	2	4	0	1
T Moore, cf	4	0	0	4	0	0
Lary, ss	4	1	1	2	1	0
Sunkel, p	1	0	0	0	2	0
King (1)	1	0	0	0	0	0
Warneke, p	1	0	0	0	2	0
Totales:	35	1	8	24	14	2

(1)—Bateó por Sunkel en el 6o.

BROOKLYN

	V.	C.	H.	O.	A.	E.
Coscarart, 2b	3	0	1	1	5	0
Lavagetto, 3b	5	1	1	2	1	0
Stainback, cf	5	1	3	2	0	0
Parks, rf	5	1	3	2	0	0
Camilli, 1b	4	1	2	11	1	0
E. Moore, 1b	1	0	0	1	0	0
Koy, lf	4	1	1	1	0	0
Todd, c	4	1	1	6	0	0
Durocher, ss	4	1	1	1	3	1
Hamlin, p	4	0	1	0	2	0
Totales:	39	7	14	27	12	1

Anotación por entradas:

San Luis . . . . . 000 000 010—1
Brooklyn . . . . . 110 031 10x—7

Sumario:

Empujadores: Camilli, 3; Parks, Coscarart, 2; Slaughter. Two base hits: Stainback, Durocher, Coscarart, Koy. Padgett. Home run: Camilli. Bases robadas: Koy, Todd, Coscarart. Double play: Camilli a Durocher a Camilli. Quedados en bases: San Luis, 7; Brooklyn, 12. Bases por bolas: Sunkel, 2; Warneke, 2. Struck outs: Hamlin, 3. Hits: a Sunkel, 9 en 5 innings; a Warneke, 5 en 3. Wild pitch: Sunkel. Pitcher derrotado: Sunkel. Umpires: Sears, Campbell y Moran.

Final de la gran regata del domingo, en la que el shell del Havana Yacht Club se impuso decisivamente, derrotando por buen margen a la representación americana del Pennsylvania Athletic Club. En esta prueba, los yatistas demostraron su fufirismo en los remos.

REGALAN LOS CARDS A PAUL DEAN SU RELEASE DEL CLUB

Cuando debiera ser una de las estrellas de la novena resulta enviado a las Ligas Menores

Copyright 1939 por HAVAS
Por Buck Canel

NUEVA YORK. (Havas).— A la edad de 27 años Paul Dean debería ser un pitcher brillante de Liga Mayor. Pero en vez de serlo, recibió como regalo de cumpleaños el aviso de que había sido dado de baja por los Cardenales de San Luis. Su «release» fué incondicional, pasando a ser propiedad exclusiva del club Columbus, desde donde es muy difícil que vuelva a las Ligas Mayores. La historia del fracaso de Paul Dean es trágica, pues su caída fué tan repentina como terminante. Había ganado 19 juegos en cada uno de sus dos primeros años en la Ligas Grandes no se interesaron por tuviera una recta más veloz que la suya. Pero los Cardenales de aquélla época eran muy juguetones. Un día Paul se puso a luchar amistosamente con Pepper Martín. Pepper lo tiró al suelo y se lastimó el hombro derecho, y le dolía el brazo de lanzar. Cuanto más pitcheaba más le dolía. Perdió su recta de velocidad y con ella perdió también su calidad de «big-leaguer». Paul jamás fué un pitcher inteligente como su hermano Dizzy. No tenía más recurso que esa recta de velocidad tirada con un movimiento ladeado parecido al de Dizzy. Todavía tiene ese movimiento ladeado que tanto engañaba a los bateadores, pero este movimiento no es suficiente y los demás clubs de las Ligas Grandes no se interesaron en Paul cuando los Cardenales lo ofrecieron por el precio de «waivers» que es de $7.500. Han pasado ya cuatro meses de contienda en esta temporada y Paul estaba todavía por apuntarse su primer victoria y su «release» no ha causado sorpresa.

—Hank Greenberg jamás había calentado el banco por debilidad al bate hasta ahora. No hay explicación posible. Algunos dirán que es debido al hecho que se decidió esta temporada a batear más hits y menos homeruns. Otros dirán que es que ha perdido la vista. Lo más acertado nos parece es que tiene uno de esos años malos que tienen todos los peloteros. Hank estaba preocupado porque no estaba bateando y como es natural iba al plate temeroso y «apretado». Por lo tanto no bateaba y Del Baker no tuvo más remedio que relegarlo al banco hasta que saliese del «slump».

JABEANDO

—Lino García, promete.
—De luchador a boxer.
—Público y jueces.

(Por EL VIEJO MAESTRO)

Entre los pequeños boxeadores que constituyen una verdadera promesa para un futuro muy cercano, hay que agregar a los nombres de Reinaldo Puentes Pi y Kid Bombón y Pedrito Martínez, el de Lino García.

Este último es un chiquillo rubio, del Higinio Stable, que luce un cinch en el Campeonato de los Guantes de Oro.

Lino García pelea el jueves, y los que no crean en lo que nosotros le decimos, pueden ir a verlo pelear.

A ver si conciben que un muchacho de tan corta edad sepa tanto del arte del boxeo. Porque no es que el muchacho sea simpático solamente, ni que pegue duro, sino que, además de esas dos cualidades, sabe esquivar, y con verdadero arte, dando la sensación de que es un gran boxeador en miniatura.

Aquí, para inter nos. Si el muchacho fuera nuestro, lo íbamos a meter en una trampa, porque de lo contrario, suponemos que nos lo iban a «ratonear».

Francisco Castellanos es un muchacho que se inscribió en el pasado Campeonato de lucha libre junior. Y como no sabía el arte del colchón, casi todos sus contrarios se dieron gusto poniéndole las espaldas en el colchón. Pero ese mismo Castellanos se ha inscripto ahora en el Campeonato de los Guantes de Oro, debutó el pasado domingo, y su primer triunfo contra un boxer que ya tenía cuatro o cinco peleas, se lo anotó por la vía de k. o.

Si el muchacho asimila las lecciones que recibe en la Academia Nacional de Boxeo, nos presumimos que va a desquitarse de todas las derrotas sufridas en el Campeonato de lucha libre.

Ya está firmada la pelea de Coego y Baby Oriental, para el día dos del mes entrante. Y lo particular de este encuentro es que el campeón es el que más vueltas ha dado por la Asesoría de Boxeo buscando la pelea. Porque Coego no es de los que gustan esperar sabiendo que hay uno que aspira a su faja.

Coego es un Campeón legítimo, de los que gusta poner siempre a discusión su faja. Y mientras más pronto, mejor.

Camagüey quería ver el encuentro Young Souval y Baby Oriental, pero esta pelea no ha podido conseguirse, porque ya el Baby debió haber peleado en la Habana con Coego, y si no lo hizo, fué porque Orestes Burgos, se fué a disfrutar de los Carnavales en Santiago de Cuba, y sólo por esta causa el match no se celebró a primeros de mes.

Además, a Souval, lo que le interesará ahora no es pelear con el Baby, sino con el Campeón. Porque Young González cree que está en forma para recuperar el título que le quitaron cuando le fracturaron la quijada en una pelea con Yanes, y en la que no se discutía el título.

Hay un pasaje gratis, de ida y vuelta a Camagüey, que los fanáticos de aquella localidad le regalan a Manolo Fernández.

Puede irlo a recoger el manager de Alejandro Yanes a casa del referee González.

Si las decisiones en el boxeo se hicieran por aclamación del público, como se hace en los torneos de artistas de radio, cuántos disparates se iban a cometer. El pasado sábado, Cecilio Gilbert le ganó los 3 rounds a Jesús Padrón, y los entusiastas aplaudieron como a un héroe el perdedor, todo porque el muchacho era guapo, pero sin poder entrar en la guardia de su adversario.

Por eso decimos nosotros que las protestas del público en el boxeo, la mayor parte de las veces, son injustificadas. El público, o es muy sentimental o es que se enamora de los boxeadores. En cambio, los jueces no pueden tener en cuenta más que la puntuación de los artistas en el ring. Y por eso, público y jueces, están siempre en desacuerdo.

RECUPERARON LOS REDS UN JUEGO DE VENTAJA AL GANAR

El team de Bill McKechnnie se presentó con un line up nuevo para salir de la mala racha

FILADELFIA, agosto 21. (AP.)—Los desesperados Reds del Cincinnati, sufriendo los efectos de la derrota doble de ayer, revolucionaron hoy su line up y cayeron sobre dos pitchers, bateando nueve hits, para obtener un triunfo de 7 por cero sobre los Phillies, detrás del pitching hermoso de John Niggeling.

La victoria, aparejada a la derrota de los Cardenales del San Luis en Brooklyn, da a los Reds una ventaja de cuatro y medio juegos en el primer lugar. Con Willard Hershberger, catcheando en lugar de Ernie Lombardi, y Frank McCormick encabezando el ataque, los líderes de la Liga hicieron todo su scoring en dos actos. McCormick singleó con las bases llenas y Hershberger lo hizo con dos compañeros en las almohadillas, para empujar las cuatro carreras del quinto inning.

Esto envió a Ike Pearson para la ducha, mientras Ray Harrell concedía una base por bolas para forzar una carrera, anotada por Hershberger, y Billy Myers singleaba para empujar las otras dos en el octavo. El manager Bill McKechnnie usó a Eddie Joost en segunda, en sustitución de Lonnie Frey, que se lastimó un tobillo ayer, y Lou Riggs en tercera, en lugar de Bill Werber, que recibió una lesión en un dedo.

John Niggeling, obtenido del Indianápolis la semana pasada, no tuvo problemas en ningún momento, y conectó un single para iniciar el inning grande de los Reds, el quinto. Myers le siguió con un sacrifice, y fué safe cuando Pearson fumbleó el buont. Joost adelantó a ambos con un sacrifice. Goodman fué pasado, llenándose las bases. McCormick singleó, anotando Niggeling y Myers, y Hershberger continuó con otro single, para empujar a Goodman y a McCormick.

Hershberger inició el octavo con un doblete, Craft fuí transferido y West los adelantó con un sacrifice. Riggs recibió la base y Harrell dió otra transferencia a Niggeling, para enviar a home con carrera forzada a Hershberger. Myers empujó las otras dos con un single, antes de Joost bateara para double play y pusiera fin al inning.

CINCINNATI

	V.	C.	H.	O.	A.	E.
Myers, ss	3	1	1	4	3	0
Joost, 2b	4	0	1	1	3	0
Goodman, rf	3	1	0	2	0	0
McCormick, 1b	5	1	3	7	0	0
Hershberger, c	5	1	3	8	0	0
Craft, cf	3	1	0	3	1	0
West, lf	3	0	0	2	0	0
Riggs, 3b	3	1	0	0	2	0
Niggeling, p	3	1	1	0	3	0
Totales:	32	7	9	27	12	0

FILADELFIA PHILLIES

	V.	C.	H.	O.	A.	E.
Marty, cf	4	0	2	0	0	0
Hughes, b	2	0	0	4	4	0
Brack, rf	3	0	0	1	0	0
Arnovich, lf	4	0	2	2	0	0
Suhr, 1b	3	0	1	10	1	0
May, 3b	4	0	0	2	3	0
Scharein, ss	4	0	2	3	5	0
Davis, c	2	0	0	4	0	0
Pearson, p	1	0	0	1	2	1
Harrell, p	2	0	0	0	0	0
Mueller (1)	1	0	0	0	0	0
Totales:	30	0	7	27	15	1

(1)—Bateó por Harrell en el 9o.

Anotación por entradas:

Cincinnati . . . . 000 040 030—7
Filadelfia . . . . 000 000 000—0

Sumario:

Empujadores: F. McCormick, dos; Hershberger, 2; Niggeling, Myers, 2. Two base hits: Scharein, Hershberger. Sacrifices: Hughes, Myers, Joost, West. Double plays: Pearson a Scharein a Suhr; Scharein a Hughes a Suhr; Joost a Myers a McCormick; Niggeling a Myers a McCormick. Quedados en bases: Cincinnati, 7; Filadelfia, 9. Bases por bolas: Niggeling, 4; Pearson, 3; Harrell, 3. Struck outs: Niggeling, 7; Harrell, 3. Hits: a Pearson, 7 en 4 y un tercio innings; a Harrell, 2 en 4 y dos tercios. Dead ball: Niggeling, a Suhr. Pitcher derrotado: Pearson. Umpires: Goetz, Pinelli y Reardon. Tiempo: 1:57.

AGUIAR 564
entre
Muralla y Teniente Rey
VITI

EN LA PISCINA DEL VEDADO TENNIS SE DARAN LAS JUSTAS

Los nadadores seniors del VTC tienen intención de barrer con los eventos que se han fijado

Están señalados para esta noche, comenzando a las nueve, los finales de las competencias seniors de natación de la Unión Atlética de amateurs, que han sido preparadas con entusiasmo que siempre ha caracterizado a Hallet Franca, comisionado del deporte, en todos sus aspectos deportivos.

En estos eventos se verán envueltos los mejores nadadores del Miramar, Vedado Tennis y Habana Yacht Club, pudiendo garantizarse una serie de pruebas emocionantes, ya que los muchachos han practicado y están todos en admirable forma.

A continuación puede verse la lista completa de los contendientes, así como los jueces designados:

LOS ATLETAS

100 METROS FRENTE:— E. Lecuort, HYC., José Carrillo, HYC., Alfonso Longa, HYC., Orfilio Capote, VTC., J. M. Fernández, VTC., M. Pratss, VTC.

200 METROS DE PECHO:— J. E. Alonso, MYC., E. Longa, HYC., J. Maciá, HYC., J. L. Silvero, HYC., H. Pertierra, VTC., J. Camacho, VTC., J. A. Galdo, VTC.

1500 METROS:— A. Herrera, MYC., E. Posso, HYC., R. Tejada, VTC., M. Prats, VTC., J. M. Fernández, VTC.

100 METROS DE ESPALDA:— A. Longa, HYC., W. Valdés-Fauli, HYC., G. Fernández Araoz, VTC., R. Tejada, VTC., O. Meruelos, VTC.

400 METROS: — A. Herrera, MYC., W. Martínez, HYC., M. Seigle, HYC., R. Tejada, VTC., M. Prats, VTC., J. M. Fernández, VTC.

DIVING:— R. Loyola, MYC., E. Gorrín, HYC., E. López Oña, HYC., J. Castillo, VTC., J. Dávalos, VTC., M. Suárez, VTC.

RELEVO 4 X 200:— Habana Yacht Club y Vedado Tennis Club.

Jueces que actuarán en las competencias:

Referee: Gustavo Lancís.
Starter: Manuel J. Díaz.
Jueces de llegada: R. Argüelles, P. Cardoso, R. Canosa, O. Alvarez Batquín y J. Pertierra.
Jueces de diving: J. Dovo, Aldeette y Recarey.
Time keepers: J. Valdés Orta, P. Carol y M. Serrapiñana.

LOS EMPUJADORES

LIGA AMERICANA

Williams, Red Sox	99
Foxx, Red Sox	97
Greenberg, Tigres	90
Johnson, Atléticos	90

LIGA NACIONAL

McCormick, Reds	99
Camilli, Dodgers	80
Mize, Cardenales	77
Bonura, Gigantes	77

SE DESTACAN EN TRACK TODOS LOS ATLETAS YANKIS

En las demostraciones que han ofrecido en Europa últimamente han ofrecido pruebas firmes

Copyright 1939 por la Agencia HAVAS

NUEVA YORK. (Havas).— Haciéndose una comparación de los records que han establecido los atletas norteamericanos en las últimas competencias de campo con los que han establecido sus rivales europeos, puede verse que al menos en lo que se refiere a los lanzamientos y saltos, los sobrinos del Tío Samuel no harán muy mal papel en las Olimpiadas de Helsinki.

Los atletas de la Unión tienen ventaja en todos los eventos de campo menos en lanzamiento del martillo, donde Lutz de Alemania hizo un nuevo record mundial de 193 pies 9.60 pulgadas. Esto representa una distancia mayor por doce pies que la mejor marca establecida en Norte América, que fué hecha por John McLaughry de la Universidad de Boston.

Por primera vez en la historia del atletismo hay un norteamericano que lleva ventaja en el lanzamiento de la jabalina. Se trata de Bob Peoples de la Universidad de Southern California que recientemente impuso una marca de 234

ARMSTRONG Y LOU AMBERS LUCHAN HOY POR LA CORONA LIGHT WEIGHT

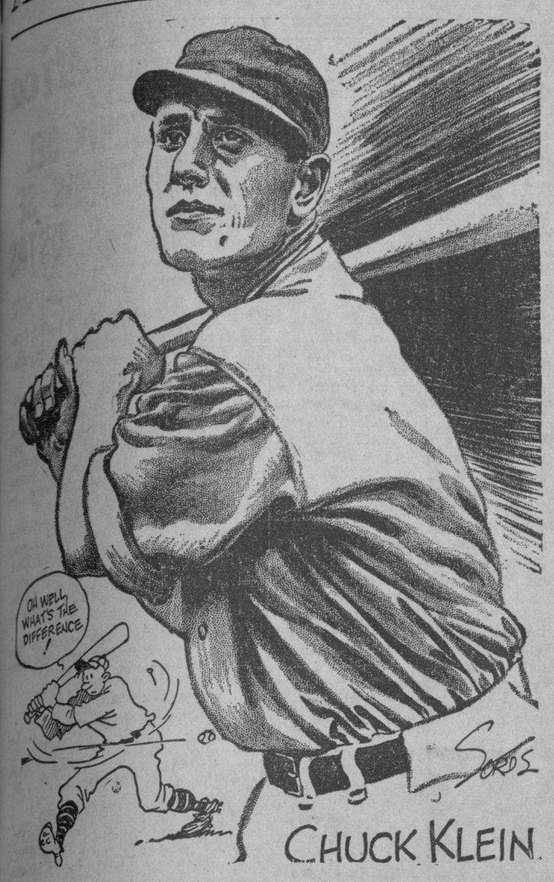

CHUCK KLEIN, el veterano que despertó con los Piratas en su batting a pesar de que su Club ha ido de mal en peor.

Se inició ayer el Congreso de Profesores de Educación Física

Hablaron admirablemente sobre el problema, el Secretario Guzmán, y los profesores Modestín Morales y Aurelio Naranjo. Notables aspectos tocados en el mitin. Presidió Ramón Fonts

En la tarde de ayer, como estaba señalado, celebró su primera sesión el Congreso de Profesores de Educación Física de Institutos de Segunda Enseñanza, en el local de la Biblioteca de la Secretaría de Educación.

Puede afirmarse, que el acto constituyó un éxito perfecto, en su organización y resultados.

Le cupo la gloria al Dr. Cleto A Guzmán, como Secretario de Educación, de haber realizado la apertura y presidido el primer congreso de este género que se celebra en Cuba; propiciado por él y organizado por la Comisión Nacional de Educación Física.

Congreso de Profesores de Educación Física que representa el inicio de un ciclo fecundo de actividades de esta índole y que culminará con la celebración, en un futuro próximo, de un Gran Congreso de Profesores de Educación Física, de envergadura nacional, sin excepción de profesor alguno y donde quedarán solventados cuantos problemas se relacionan con las diversas ramas de la Educación Física Escolar.

En el trascendente Congreso iniciado ayer, se produjeron interesantísimas declaraciones previas en sendos discursos pronunciados por el Dr. Guzmán, en su carácter de Secretario de Educación, y por los profesores Modesto Morales y Aurelio Naranjo, en nombre y representación, respectivamente, de los profesores allí reunidos y de la Comisión Nacional de Educación Física.

El Dr. Guzmán, en el transcurso de exquisitas frases corteses, efectuó un enjundioso bosquejo de cuantos beneficios se esperan de la ardua labor a emprender por el Congreso, e hizo verdadero hincapié en el sentido del logro de la más pronta solución armónica de las infundadas diferencias al parecer existentes cerca de ciertos Directores de Institutos.

El Profesor Morales contestó, en párrafos brillantes, las frases dirigidas por el Dr. Guzmán al profesorado de la Educación Física y abogó por la unidad educacional en los Institutos, sin desligarse la Educación Física, por tanto, técnica y administrativamente, de los trabajos docentes ordinarios.

El Profesor Naranjo se condujo de manera atinada y concreta, enfocando a fondo todos los problemas pendientes de resolver por el Congreso, que se consideran de justicia.

Finalmente, ocupada la Presidencia por el Sr. Ramón Fonst y actuando de Secretario el Sr. Raúl Argüelles—quien produjo apropiadas aclaraciones y sugerencias,—el Congreso quedó dividido, previa reglamentación aprobada para su desenvolvimiento interno, en tres Comités de Profesores, denominados: a) De Comando de Grupos y Gimnasia, b) De Deportes, Atletismo y Competencias, y c) De Asuntos Generales y Reglamentación, presididos por los profesores Modesto Morales, Manuel J. Díaz y Rafael Ruiz Miyar.

Comités los anteriores que el próximo jueves, a las 9 a.m., reunido nuevamente el Congreso, someteran a su consideración las correspondientes ponencias que, una vez aprobadas en el seno del mismo, servirán de base para la confección definitiva del «Reglamento de Educación Física para los Institutos de Segunda Enseñanza», una vez oído el parecer de una representación de los señores Directores de estos planteles de enseñanza.

En esta primera sesión, el Congreso tuvo el honor de escuchar y aceptar los justos deseos de la masa estudiantil de los Institutos, a través de razonables y precisas frases del distinguido estudiante y deportista, señor Rubén Acosta.

Por tales motivos, en la mañana del jueves próximo, una representacion estudiantil, presidida por el propio señor Acosta, le expresará al Congreso sus puntos de vista sobre algunos de los temas más importantes a tratar por dicho Congreso.

Así, pues, felicitamos, complacidos y satisfechos, a cuantos intervienen en la obra acabada de comenzar dentro de tan buenos auspicios, ya histórica en los fastos nacionales.

NUMERITOS

Estado de los Clubs

	J.	G.	P.	Ave.
Cuba	4	4	0	1000
Nicaragua	4	2	2	.500
E. Unidos	4	0	4	.000
	6	6		

Batting colectivo.

	J.	V.	C.	H.	Ave.
Cuba	4	140	28	34	.243
Nicaragua	4	139	14	30	.216
E. Unidos	4	127	9	19	.150

Fielding colectivo.

	J.	C.	A.	E.	Ave.
Nicaragua	4	113	45	5	.970
Cuba	4	114	60	7	.961
E. Unidos	4	102	53	17	.901

Batting individual

	V.	C.	H.	C.	Ave.
S. Garth (N)	18	3	9	1	.500
C. Marrero (C)	4	1	2	2	.500
E. Alvarez (C)	5	1	2	0	.500
M. T. Saco (C)	2	0	1	2	.500
E. Estévez (C)	9	2	4	3	.444
A. García (N)	10	0	3	0	.300
G. Toyo (C)	18	2	5	5	.278
E. Masiques (C)	11	3	3	0	.273
L. Minsal (C)	15	4	4	4	.267
H. Ogden (EU)	15	1	4	2	.267
P. Jiménez (C)	4	1	1	0	.250
A. González (C)	4	0	1	0	.250
W. González (C)	4	0	1	1	.250
S. Newwell (N)	16	0	4	1	.250
A. Alvarez (N)	8	0	2	2	.250
Ch. Ferbes (EU)	13	1	3	1	.231
S. Cayasso (N)	14	1	3	1	.214
E. Alvarez (N)	14	1	3	1	.214
J. Justico (EU)	14	1	3	3	.214
J. Meléndez (N)	5	1	1	0	.200
J. Sandoval (N)	5	0	1	0	.200
M. Fajo (C)	10	1	2	1	.200
J. Robinson (N)	10	1	2	0	.200
J. J. Torres (C)	16	6	3	1	.188
G. González (C)	11	3	2	1	.181
H. Hernández (N)	6	1	1	1	.167
B. Cuervo (C)	13	2	2	2	.154
W. Steppen (EU)	14	1	2	0	.143
T. Callahan (EU)	14	2	2	1	.143
R. Burguette (EU)	15	2	2	0	.133
R. Woehr (EU)	16	0	2	0	.125
B. Yavanovich (EU)	8	0	1	1	.125
A. Fleitas (C)	19	0	1	0	.111
C. Navas (C)	15	5	1	0	.067
F. Webb (EU)	10	5	0	0	.000
J. Williams (N)	9	1	0	1	.000
R. Marenco (N)	1	0	0	0	.000
H. Solis (N)	8	0	0	0	.000
L. Miranda (N)	1	0	0	0	.000
P. Gutiérrez (C)	4	1	0	0	.000
J. Chapman (EU)	0	0	0	0	.000
Davis (EU)	1	1	0	0	.000
D. Pérez (C)	2	0	0	0	.000
H. Anderson (EU)	6	0	0	0	.000
B. Williams (EU)	3	0	0	0	.000
W. Ericsson (EU)	2	1	0	0	.000

INAUGURAN HOY EL TORNEO DE AJEDREZ DE LA ASOC. DE LA PRENSA DE CUBA

De tres a cuatro de la tarde será inaugurado en la Asociación de la Prensa de Cuba, Consulado 69, el torneo de ajedrez organizado bajo los auspicios de la Federación Nacional de Ajedrez, con el concurso de entusiastas aficionados del juego ciencia.

Por la tarde jugarán Juan González Valdés, el doctor José Fernández contra el doctor Raúl Adler contra Juan Antonio Quesada, campeón de dicha Federación, y Alfredo Prieto versus David Obstfeld.

En la sesión de la noche juegan Héctor Peraza contra Carlos González Peraza y Juan Corzo contra Antonio Agüero.

José R. Florido descansa.

Quedan invitados a asistir a estas interesantes sesiones de ajedrez los ajedrecistas del Casino Español, City Bank Club, Club de Comunicaciones y Vedado Tennis Club,, entidades afines, como la Asociación de la Prensa, a la Federación Nacional de Ajedrez, cuyos socios también pueden asistir.

Las demás personas que deseen presenciarlas deberán proveerse de la invitación correspondiente, solicitada de la Asociación de la Prensa.

Sorteos Benéficos

FIJO 923

CORRIDOS 475 493

Natilla Jiménez volverá al box de Cuba el jueves contra Nicaragua

SPORTS DIARIO DE LA MARINA SPORTS

AÑO CVII LA HABANA, MARTES, 22 DE AGOSTO DE 1939 PAGINA QUINCE

MAÑANA DECIDEN EL CAMPEONATO DE PELOTA A MANO LOS SENIORS

Mañana miércoles se celebrará la última jornada del campeonato de pelota a mano, que para los seniors ha organizado la Dirección General de Deportes. Y en esta última jornada se resolverá la decisión del campeonato, ya que uno de los encuentros será el de Emilio Power y Cheo Herreiz, que se encuentran invictos, contra Aldama y Garciarena que no tienen más que un juego perdido contra la pareja del Instituto del Vedado, integrado por Chocolate y Bebo.

Si el duetto de los anaranjados, (Power y Herreiz) gana a los del Ferreteros, (Aldama y Garciarena), ganarán el campeonato invicto, quedando entonces en el tercer lugar la pareja perdedora porque Bebo y Choco solamente con su presencia en la cancha se anotarán el triunfo en el match final. Pero si en contra de lo que piensa la cátedra, Aldama y Garciarena le ganan a Cheo y Power, se producirá un triple empate en el primer lugar, y habría que decidir el campeonato en juegos extras.

Aldama y Garciarena se han estado practicando todos estos días. Ellos constituyen una pareja formidable, y esto bien lo saben Power y Herreiz, quienes también han estado practicando, ya que saben que tienen que jugar todo lo que saben, y tienen además, que estar preparados para un gran esfuerzo. ya que sus contrarios de mañana tienen un caudal de «wind», y en ese match del miércoles, lo pondrán a prueba.

Julio Jones y Elicio Villavicencio, que no tendrán juego de campeonato, porque sus contrarios, Rodolfo Fernández y Nicolás Blanco, del Deportivo Asturias, se retiraron. Pero con el objeto de darle más atracción al programa, Montalvo, uno de los asesores del hand ball, ha conseguido que estos muchachos ofrezcan un match de exhibición, que será sin duda alguna un buen regalo para los aficionados, y al mismo tiempo, una revancha amistosa que le brinda Bebo a Choco, ya que el primero, logró vencer al segundo, a 29 iguales, el pasado campeonato de singles.

Hay la creencia general de que Chocolate juega más que Bebo, pero en este segundo match, Villavicencio, como es natural, demostrará que en aquella ocasión no le ganó de bamba, sino por su juego agresivo.

En primer lugar, invictos, están Cheo Herreiz y Power, del Club Atlético de Cuba; en segundo lugar, hay un empate: Aldama y Garciarena y Bebo y Chocolate, con cinco triunfos y una derrota y en cuarto lugar, a pesar de su último juego perdido por forfeited, «Chucho» Fernández y Alberto Juliach, del Club Deportivo Asturias.

También están empatados en el quinto lugar. Félix Hernández y Longo Castro y «El Loco» García y Sotelo, del Club Atlético de Cuba.

Los juegos de mañana, que son los finales, resolverán la situación de todos estos handbolistas. Luego puede decirse con propiedad que este último programa de hand ball es el más interesante de todos los que se han podido ofrecer a los entusiastas del deporte.

La entrada costará solamente diez centavos. Las damas, como siempre, gratis. Mañana, pues habrá un lleno seguro en la cancha del Palacio de los Deportes.

PETER.

EL JOVEN PITCHER BUSCA EL CHAMPION DE LOS LANZADORES

El chino Meléndez será el pitcher de los Nica y se propone dar otro gran game

La variación que se ha hecho al schedule de la serie mundial de base ball amateur para proporcionar a los fanáticos un final interesante, ha gustado a todos los que han seguido con interés el bello espectáculo que ha proporcionado la D. G. N. D. unida a la Unión Atlética de Amateurs.

De acuerdo con esta variación, hoy no habrá juego en el stadium de «La Tropical», pero el jueves se reanudarán las hostilidades, saliendo nuevamente a la arena los equipos de Nicaragua y Cuba, que son los que han mantenido la emoción de la serie, brindando a los fans las mejores exhibiciones. Para este match, último que celebrarán los nicas con el team cubano, habrá interés por las dos partes. Los cubanos quieren demostrar que pueden vencer fácilmente al Chino Meléndez y ansian sacarlo del box a batazos, y Meléndez, que tiene aspiraciones personales en su país, quiere irse con un triunfo sonado sobre los criollos, para demostrar en su patria que perdió los dos primeros choques por malos breaks.

Todo esto provocará una reproducción exacta de los dos primeros duelos sostenidos por nicas y criollos, que pasarán a la historia de estas series mundiales como los más interesantes que se recuerdan. Ambos han tenido que ir a extra-innings y se han decidido en la forma inesperada posible. El primero por bases por bolas de Meléndez, al agotarse tras brillante labor rendida, y el segundo por un error del left fielder, cuando quiso matar en home, antes de tiempo, a un corredor que se lanzó en pos de la anotación desde tercera.

La fiesta del cierre

Para cerrar con broche de oro la serie mundial, que ha sido, sin discusión alguna, el espectáculo máximo de la temporada de baseball amateur, la D. G. N. D. ha organizado un importante programa a más de incluir un movido doble header, en el que participarán los tres teams contendientes, se hará entrega a Cuba de la bandera donada por el Museo de Cooperstown, con motivo del centenario del baseball, así como los premios correspondientes al campeonato.

Los miembros del equipo vencedor recibirán medallas de oro, que tienen un valor de 12 pesos cada una y lo mismo harán los champions de los distintos departamentos, que serán proclamados después del último juego. El programa del sábado que, como dijimos anteriormente, cubre los tres teams que participan en la serie, son:

2.00—Cuba vs. Estados Unidos.
4.00—Estados Unidos vs. Nicaragua.

Pitcheará Natilla el jueves

El manager León Romas anunció ayer que Natilla Jiménez retornará al box en el partido del jueves y esto tiene importancia. Si el orgullo del club Hershey consigue derrotar por segunda vez en la serie al team de Nicaragua, entonces elevará a dos el número de sus éxitos en la competencia y será el de más chance a llevarse la medalla que se ofrece al champion-pitcher. Por Nicaragua pitcheará Meléndez, desde luego.

Así va la serie:

Primer juego. Sábado 12

		C.	H.	E.
Nicaragua	001 011 000 0—3	10	1	
Cuba	000 030 000 1—4	5	3	

Baterías: Chino Meléndez, García y Sandoval. Jiménez y Gutiérrez.

Segundo juego. Domingo 13

		C.	H.	E.
EE. UU.	000 100 020— 3	5	5	
Cuba	700 200 31x—13	9	0	

Baterías: Williams, Erickson, Davis y Anderson y Yavanovich. Marrero y Fleitas.

Tercer juego. Martes 15

		C.	H.	E.
EE. UU.	000 000 000—0	3	4	
Nicaragua	000 010 01x—2	3	1	

Baterías: Webb y Yayanovich y Anderson. García y Sandoval.

Cuarto juego. Jueves 17

		C.	H.	E.
Cuba	000 010 100 1—3	8	1	
Nicaragua	200 000 000 0—2	7	1	

Baterías: W. González y Gutiérrez y Fleitas. Chino Meléndez, García y Sandoval.

Quinto juego. Sábado 19

		C.	H.	E.
Cuba	105 000 110—8	12	3	
EE. UU.	000 000 021—3	5	3	

Baterías: E. Alvarez y Fleitas. Davis, Webb, Ericson y Anderson y Yavanovich.

Sexto juego. Domingo 20

		C.	H.	E.
Nicaragua	015 000 010—7	10	2	
EE. UU.	100 002 000—3	6	5	

Baterías: García y A. Alvarez. Williams y Anderson y Yavanovich.

FUERON IMPUESTOS 4 NUEVOS RECORDS ANOCHE EN LAS COMPETENCIAS FEMENINAS DE NATACION JUNIOR, EN EL VEDADO TENNIS

Natalia Heller, del Casino Deportivo, fué la atleta más destacada, mejorando dos de las cuatro marcas. Olga Agüero, del Casino Español, y Mary Jubrius rompieron records

(Por Junior.)

Créanlo ustedes o no, el tiempo fué ayer noche bondadoso con la Federación Atlética Femenina, y el máximo organismo de las muchachas pudo celebrar con todo éxito sus competencias juniors de natación, ante un buen número de fanáticos. Después de celebradas las justas, al cumplimentarse el programa acuático y sumarse los puntos ganados por cada team, el conjunto de muchachas representantes del Casino Deportivo de la Habana había acumulado la mayor puntuación, para anexarse la victoria, con un total de 33 puntos, doce más que el rival más cercano, Miramar Yacht Club, que obtuvo 21.

Y el resultado de las competencias, en cuanto a records, no pudo ser más brillante, mejorándose cuatro marcas, por las muchachas que lucharon en los distintos eventos. La primera record-girl de la noche, con un tiempo precioso, fué Natalia Heller, que se impuso en los 400 metros libres, cronometrando la distancia en 6.51 2-10, superando el reto fuerte de Eva Gou, del Casino Español.

Anteriormente la simpática representación del Casino Deportivo había vencido con tiempo record de 3.15 2-10, en los 200 metros libres. Mary Jubrius, del Miramar, se anotó una buena victoria en los 100 metros de pecho, imponiendo un nuevo record de 1.42 1-10, y Olguita Agüero, del Casino Español se encargó de mejorar otra marca, en los 100 metros libres, ganando con 1.23 5-10.

Natalia Heller y Eva Gou constituyeron la pareja que mantuvo el interés de los fanáticos a través de todo el urograma. El duelo entre ambas nadadoras fué formidable, correspondiendo el éxito a la representante del Casino Deportivo. En los 200 metros libres, Eva Gou, después de ofrecer una obstinada resistencia a su contraria Natalia Heller, en las primeras piscinas, se desvió al dar la penúltima vuelta, colándose en la carrilera de sus vencedoras, y siendo descalificada después de llegar en segundo lugar.

Elena Suárez, del Vedado Tennis, dió la sorpresa de la noche al llevarse el primer lugar en el diving, derrotando a Siliva Heller del Casino Deportivo y Luisa Adams, del Miramar. Julieta Riera, del Miramar Yacht Club, Olga Agüero, del Casino Español, y Silvia Heller, figuraron en el grupo de las distinguidas en la noche.

Los resultados de los eventos fueron los siguientes:

Cien metros de pecho.

Mary Jubrios, MYC, tiempo: 1.42 1-10 (nuevo record); Silvia Heller, CDH; Lila Pena, CE; Elena Suárez, VTC.

Doscientos metros libres.

Natalia Heller, CDH, tiempo 3.15 2-10 (nuevo record); H. Lee, MYC; Juana Febles, CNM (Eva Gou, que había llegado en segundo lugar fué descalificada por salir de su carrilera y obstruir a su contraria Natalia Heller).

Cien metros de espaldas.

Ermina Odoardo, CDH, tiempo 1.37 5-10; Gloria Heller, CDH; Georgina Bosh, CE; Nelsy Rosseau, VTC.

Cuatrocientos metros libres.

Natalia Heller, CDH. tiempo: 6.51 2-10 (nuevo record); Eva Gou, CE; Olga Agüero, CE.

Cien metros libres.

Olga Agüero, CE, tiempo: 1.23 5-10 nuevo record); Julieta Riera,MYC; Nelsy Rosseau, VTC; Rafaela Valcárcel, CE.

75 metros medley swim.

Julieta Riera, MYC, tiempo: 1.14 2-10 nueva marca); América Guerra, CNM; Juanita Febles, CNM; Ermina Odoardo, CDH.

Diving.

Elena Suárez, VTC; Silvia Heller, CDH; Luisa Adams, MYC.

Relevo 4 x 100.

Casino Deportivo, (team compuesto por las hermanas Heller y Ermina Odoardo); Casino Español; Miramar (no hubo tiempo).

Puntuación final.

Casino Deportivo	33	puntos
Miramar	21	»
Casino Español	20	»
Vedado	9	»
Náutico de Marianao	7	»

JAI-ALAI

PROGRAMA OFICIAL PARA LA FUNCION DE ESTA NOCHE

PRIMER PARTIDO a 25 tantos.—Martín y La Paz, blancos, contra Ochoa y Hugues, azules.

A sacar los primeros del cuadro 9½ y los segundos del 10½.

SEGUNDO PARTIDO a 30 tantos. Elizondo y Lorenzo, blancos, contra Egozcue y Azpiri, azules.

A sacar ambos del cuadro 10.

TERCER PARTIDO, a 30 tantos. Gutiérrez y Areitio, blancos, Vallejo y Goitia, azules.

A sacar ambos del cuadro 10.

PROBABLES PITCHERS PARA LOS JUEGOS DE HOY EN LAS MAYORES

LIGA NACIONAL

Cincinnati en Filadelfia: Derringer (15-7) vs. Higbe (8-8).
San Luis en Brooklyn: Davis (17-11) vs. Casey (7-8).
Chicago en New York: Root (5-6) vs. Melton (8-11).
Pittsburgh en Boston: Brown (6-9) o Baures (2-4) vs. Fette (10-7).

LIGA AMERICANA

New York en Chicago: Hadley (9-5) vs. Dietrich (6-5).
Washington en Cleveland, nocturno: Carrasquel (5-7) vs. Feller (17-6).
Filadelfia en Detroit: Joyce (3-5) vs. Bridges (15-4).
Boston en San Luis: Ostermueller (9-2) vs. Harris (2-9).

ARMSTRONG Y LOU AMBERS CHOCAN HOY POR LA FAJA LIGHT

NUEVA YORK, agosto 21. (AP).—El pequeño campeón que jamás ha perdido y el que nunca ha dejado escapar un duelo de revancha, se enfrentarán mañana por la noche, en el ring de Yankee Stadium, en un bout a 15 rounds donde discutirán la corona mundial de los pesos ligeros.

El primero es Henry Armstrong, campeón de los pesos ligeros y welters y ex-rey de la división pluma, y el otro es Lew Ambers, de Herkimer, N. Y., que perdió el título hace un año en una de las batallas más sangrientas que se recuerdan.

Unos 30,000 fanáticos se esperan en el Stadium, creyéndose que la entrada bruta del show será de $120,000 a $150,000. Armstrong es favorito 5 a 7 para ganar, pero en los últimos instantes está cruzándose mucho dinero por Ambers.

CELEBRARA SU JUSTA ESTA NOCHE LA LIGA SOCIAL

En la Arena Cerveza Cristal se efectuará el campeonato de levantamiento de pesos

Hoy, martes, por fin, se efectuarán en la Arena Cerveza Cristal —Calzada de Infanta o Avenida Menocal—, a las nueve en punto de la noche, las grandes competencias Nacionales para Novicios, de 1939, de la Federación Nacional de Amateurs de Levantamiento de Peso de Cuba», dependiente de la Liga Social de Amateurs de Cuba».

El show, preparado eficientemente por los miembros de la Federación Nacional, será interesante, y no solamente los que ya conocen a fondo el lindo y viril deporte de la barra y los discos, sino aquellos que lo desconocen—pero que han oído hablar de sus bellezas— están preparados para acudir como uno solo a la Arena Cristal, a presenciar las performances de los veinticinco magníficos atletas de todas las razas que hoy, en la noche, van en busca de los títulos y medallas novicios nacionales.

En el ring de la Arena Cristal, en su propio centro, será colocado el cuadrilátero o plataforma oficial reglamentaria de 4x4, y sobre ella ejecutarán sus ejercicios viriles los muchachos. El referee, el gran Longino Santos (Young Liederman) estará frente a ellos, como Arbitro Supremo, y éste es uno de los sellos de garantía del espectáculo, sabiamente confeccionado por la Federación. Los jueces que auxiliarán a Longino Santos en su delicada y difícil misión, son dos «espadas» en el levantamiento de peso en Cuba; son dos campeones nacionales seniors del deporte: Mencionamos a «Potico» San Martín, campeón de la categoría de 132 libras y a Enriquito Luján, el champion heavy weight de Cuba.

Como ya hemos anunciado, los veinticinco atletas inscriptos se dividen en todas las categorías o divisiones o pesos: De 123, 132, 148 165, 181 y Heavy weight.

La Federación ha fijado precios al alcance de toda fortuna, para estas pruebas de Levantamiento de esta noche. Los caballeros abonarán veinte centavos por su admisión a silla de ring, mientras que solamente tendrán que abonar diez centavos los que quieran presenciar desde las gradas el espectáculo. Las damas gozarán de libre admisión, nada menos que a sillas del ring también.

LOS SEIS DE LA FAMA

Player y Club.	J.	V.	C.	H.	Ave.
DiMaggio, Yan.	80	305	68	119	.390
Foxx, Red Sox	104	394	111	144	.366
Mize, Cards	111	408	77	145	.355
Johnson, A-s	113	409	92	140	.342
Arnovich, Fila	107	398	55	135	.339
Bonura, Giants	108	403	72	136	.338

NOTAS DE ESGRIMA

—Esgrima en el Alma Máter.
—Será entregada muy pronto.
—Una medida de mérito.

Por EL MOSQUETERO

Traemos a estas notas una importante noticia. Próximamente ha de quedar incluída la esgrima entre los deportes que se practican en nuestro máximo centro docente, Universidad de la Habana, inaugurándose una magnífica Sala de Armas.

Desde hace tiempo un grupo de profesores de nuestra Universidad ha venido calorizando esta idea, que ahora llega a su realización. Entre esos profesores se encuentran magníficos esgrimistas que fueron, años atrás, de los más fuertes amateurs de la segrima, y que podrían volver a figurar entre nuestros más fuertes esgrimistas actuales con sólo hacer el entrenamiento necesario, pues conocen la técnica y tienen la experiencia tan codiciada en este deporte. Ahora podrán volver a la plancha y ayudar a la formación de futuras estrellas de la esgrima.

La inclusión de la esgrima entre los deportes universitarios, tiene una enorme trascendencia para el futuro esgrimístico de Cuba y llena un vacío sentido hasta ahora.

En las principales universidades del mundo se le da importancia extraordinaria a la esgrima, sobre todo en Europa, donde siempre ha desempeñando un papel importantísimo. En los Estados Unidos, desde hace unos años, va adquiriendo mayor importancia, al extremo de que en la actualidad existen más de diez mil estudiantes universitarios americanos que se dedican a este varonil deporte.

Felicitamos calurosamente a la Comisión Atlética Universitaria por su feliz iniciativa y por el éxito alcanzado en la misma.

Y como si esta noticia no fuera ya por sí sola un motivo de regocijo para los amantes de la esgrima, hemos de dar otra, también de gran importancia. Iguales gestiones se vienen haciendo para llevar la esgrima a los Institutos de Segunda Enseñanza. Estas gestiones están a punto de obtener también un franco éxito, ya que han encontrado el calor y apoyo necesarios en los círculos oficiales.

Gran satisfacción nos causa el ver que se le presta atención adecuada a un deporte en que el cubano está llamado a sobresalir frente a las más poderosas naciones del mundo.

Si se continúa calorizando a este deporte, otra vez el cubano marchará al frente del mundo esgrimístico, como ya lo hizo en otras épocas de feliz recordación.

LOS JONRONEROS

LIGA AMERICANA

Foxx, Red Sox	32
Greenberg, Tigres	22
Gordon, Yankees	19
Selkirk, Yankees	19
Johnson, Atléticos	19

LIGA NACIONAL

Ott, Gigantes	24
Mize, Cardenales	22
Camilli, Dodgers	20

NAVARRETE Y CUBOTA FIGURAN EN EL PARTIDO MAS NOTABLE DE ESTA TARDE EN EL FRONTON DEL "HABANA MADRID"

Recalde y Malluquiza Menor serán los defensores de los cuadros alegres. Pascau con ventaja en el saque. Muy interesante será el match final combinado para esta tarde en el H. M.

Recalde y Navarrete, una pareja de grandes recursos deportivos, saldrá esta tarde al asfalto de la popular Bombonera del Habana-Madrid a enfrentarse con dos pelotaris que se encuentran en plenitud de forma y que seguramente han de presentar una resistencia tremenda. Nos referimos a Malluquiza menor y Cubota.

Miguel es zaguero de ataque; siempre lo ha sido y como ha mejorado mucho a la defensiva es que puede figurar en partido como este de que estamos hablando. Recalde, valor importante del cuadro, vuelve a las actividades de su profesión, vencida la enfermedad que le aquejó hace poco, dispuesto a medirse con los ases y vencerlos. Hoy tendrá buena oportunidad de probar que está otra vez en su mejor forma y con un compañero que viene adelantando tanto como Navarrete, es indudable que presentarán una gran batalla al menor de los Malluca y Cubota.

El «Loco» y Salvador volverán a uno de sus clásicos duelos, en el último de la tarde. Pero Buendía y Malluquiza desbaratarán mucho del ataque que envíen ambos a la zaga. Julio y el partidario de los Cubs son dos murallas en la defensa y hoy probarán una vez más lo mucho que valen defendiendo la profundidad de la cancha.

En el primero habrá un buen combate. Pascau tendrá ventaja de medio cuadro en el saque y de ello se aprovechará Jesús para poner la pelota en «chino» para sus contrarios cuando se inicie el peloteo. Con el delantero blanco jugará Abando de compañero, mientras Torres y Machín llevarán a cabo notables esfuerzos por anexarse la victoria.

HABANA MADRID

Programa de la función de esta tarde que comenzará a las 3 en punto.

PRIMER PARTIDO a 25 tantos: Pascau y Abando, blancos, contra Torres y Machín, azules. A sacar los primeros del 14 y los segundos del 14 y medio.

PRIMERA QUINIELA a 6 tantos: Pascau, Abando, Torres, Machín, Navarrete y Malluquiza menor.

SEGUNDO PARTIDO a 30 tantos: Recalde y Navarrete, blancos, contra Malluquiza menor y Cubota, azules. A sacar los primeros del 14 y los segundos del 15.

SEGUNDA QUINIELA a 6 tantos: Malluquiza mayor, Recalde, Salvador, Buendía, Cubota y Aguinaga.

TERCER PARTIDO a 30 tantos: Aguinaga y Buendía, blancos, contra Salvador y Malluquiza mayor, azules. A sacar los primeros del 14 y medio y los segundos del 14.

RESULTADOS DE LA FUNCION CELEBRADA AYER TARDE

PRIMER PARTIDO

	Tantos
Severino-Machín, blancos	15
Torres-Abando, azules	25

Ganadores: AZULES.

SEGUDO PARTIDO

	Tantos
Malluquiza-Azpeitia, blancos	30
Valenzuela-Navarrete, azules	25

Ganadores: BLANCOS.

TERCER PARTIDO

	Tantos
Pascau-Malluquiza, azules	21
Salvador-Buendía, blancos	30

POR LA NOCHE

PRIMER PARTIDO

	Tantos
Recalde-Machín, blancos	23
Iturrino-Abando, azules	25

SEGUDO PARTIDO

	Tantos
Montes-Epifanio, blancos	30
Pedrito-Gayarre, azules	24

Ganador: BLANCOS.

SIGUE LLOVET DE LIDER EN LA JUSTA DE BILLAR DE MARTI

Sigue la fenomenal batalla entre los socios del «Martí» por el campeonato de los ángulos. ¿Cómo llevar al ánimo del lector el hermoso espectáculo que ofrece este conjunto de entusiastas del billar? No puedo, y aun con dificultad, dar sino un reflejo pálido de este evento deportivo de alta envergadura en los anales de este deporte en Cuba.

Así vemos (caso insólito) cómo muchos que ya se saben descartados de los primeros puestos siguen con un ejemplo de alta moral deportiva que los enaltece, jugando sus turnos sin flaquezas, ni titubeos.

Si eso no es esencialmente ejemplar entre nuestros aficionados, generalmente discolos e inconformes al ver sus probabilidades fallidas en cualquier justa, que diga el «Sursumcorda» a qué obedece el fenómeno de cohesión que experimenta esta lucha.

Es indudable como cosa cierta que la feliz creación de la D. G. N. D. que eficazmente dirige el dinámico comandante Mariné no es ajena a este momento de realce en todos los sports, cuya nave andaba en un peligroso garete. El caos parecía inevitable. «Eureka»: El billar resucita en Cuba.

En el primer match de ayer la victoria sonrió al señor F. López, quien llevó un tren de juego admirable, dejando en 25 tantos a J. Acosta, quien a pesar de ser un maestro no acaba de encontrar su paso.

En el segundo chocaron los ases M. Llovet y L. Toca.

Hay expectación. Las fuerzas están parejas. Match de sumo interés, sobre todo por Llovet, que está invicto, para quien una derrota es un escollo que se interpone en su camino hacia la meta. Hay que vencer a toda costa.

Escrito estas líneas en el mismo ring, deseo no perder detalle, va a empezar el partido. Toca sale y falla, Llovet riposta con tres puntos, sigue Toca fallando, Llovet aprovecha y se pone en 11 por 2; que papá Toca no está bien, sigue Llovet mejorando su score 14 por 4. 20 por 7. Esto es suerte pues nadie pensó tal cosa y es lo real; Toca, puyador de talla, no está bien; este Llovet parece un predestinado, la suerte lo ayuda, además estuvo formidable, con un promedio de campeón. Tal es 38 innings para 30 carambolas.

Con esta victoria Llovet es líder en el campeonato.

PERDIERON LOS GIGANTES EN EL MATCH VS. CUBS

Larry French sostuvo un buen duelo con Bill Lohrman en el que salió victorioso

NEW YORK, agosto 21. (AP.)—El zurdo Larry French superó a Bill Lohrman en un duelo de pitchers hoy, para dar a los Cubs del Chicago una victoria de 4 por 3 sobre los Gigantes de New York, en el primer match de la tournée final de los Cubs por el Este.

La causa de French peligró en algunos instantes por errores cometidos por sus compañeros, pero el zurdo aisló efectivamente los siete hits que permitió, y singleó con las bases llenas en el cuarto inning para dar dos carreras en un rally de tres.

Lohrman permitió siete hits también, y empujó una carrera en el séptimo con un single. Las otras dos anotaciones de los Gigantes fueron producidas por un single de Bob Seeds con las almohadillas congestionadas en el tercer inning. La carrera decisiva de los Cubs fué anotada en el octavo, por una base por bolas a Bill Herman y un doblete de Hank Leiber.

Ahora damos el score:

CHICAGO CUBS

	V.	C.	H.	O.	A.	E.

El periódico órgano republicano recomienda el incremento de las relaciones con toda Hispanamérica

Los corredores de bonos extranjeros se quejan de que no hay movimiento en Nueva York. En un informe se acusa a ciertos Gobiernos de especular con sus propios bonos

NEW YORK, agosto 20. (Exclusivo, de nuestra redacción en New York).—Nicholas P. Gregory, en el órgano republicano «New York Herald Tribune» recomienda al Congreso cambiar su actitud y cooperar con el Presidente Roosevelt en la política de buena vecindad para reconquistar los mercados de México y otras repúblicas hispanoamericanas.

«El Congreso puso una barrera a la política de buena vecindad del Presidente Roosevelt—dice Gregory al comentar los errores del Congreso pasado. Enumera los golpes sufridos por la América hispana en la legislación del reciente Congreso así:

(1). Caída del programa de la plata. El Gobierno de los Estados Unidos pagaba a 43 centavos la plata mexicana y después de la revuelta congresional, tuvo que reducir el precio a 35 centavos. Dicho programa afectó adversamente a México y China, entre otros países.

(2). Derrota del programa de empréstitos en el cual había una partida de 500 millones de dólares para préstamos a gobiernos extranjeros, en el interés de fomentar el negocio de exportación. Mediante los empréstitos los países suramericanos hubieran podido llevar a cabo obras constructivas con material importado de los Estados Unidos.

(3). Fracaso del Gobierno brasilero en conseguir el empréstito de 50 millones de dólares que hubiera permitido la rehabilitación del Banco de Reserva del Brasil.

(4). Derrota de la resolución Pittman, que hubiera permitido la construcción de buques de guerra para países suramericanos aquí. Los gastos hubieran sido solventados mediante préstamos.

Dice Gregory que la actitud tomada con respecto a la plata, hizo un daño enorme al negocio de exportación de Estados Unidos, al causar una gran baja en el peso mexicano.

«Esa medida fomentó la ola de antiamericanismo en México, especialmente en vista de las relaciones estropeadas por la actitud de las corporaciones petroleras al no acogerse a los planes de reconciliación ofrecidos por el señor Cárdenas.

«Los mexicanos dicen ahora que el valor del peso no es reglamentado por el Gobierno de México, sino por el secretario de Hacienda de los Estados Unidos, señor Morgenthau, junior. Aún más, la baja del peso ha afectado adversamente al régimen del señor Cárdenas y ha causado una situación anormal en México.

No hay movimiento en el mercado de Bonos Extranjeros, en New York

NEW YORK, agosto 20. (Havas).—Los corredores de bonos extranjeros en Wall Street se quejan de inactividad. De vez en cuando aumenta un poco el volumen de ventas mientras entran en acción los diversos fondos de amortización, para cuando esta acción termina, la actividad disminuye en seguida. Ni siquiera los bonos sudamericanos que se cotizan a bajo precio han tenido actividad y el poco movimiento que se nota de día en día es casi siempre de «repatriación».

Mientras los corredores vigilan la situación de los bonos brasileros y colombianos en espera de oportunidades especulativas en el caso de que las negociaciones pro-reanudación de pagos lleguen a materializar, no se efectúan compras.

En lo que se refiere a la repatriación de bonos, el informe anual del Foreign Bondholders Protective Council, publicado en días pasados hace algunos comentarios pertinentes. El Council se queja de que algunos gobiernos extranjeros están haciendo uso de los fondos y cambios que debían aplicarse al pago de intereses para comprar sus propios bonos depreciados.

El referido informe se refiere también al sistema que emplean algunos gobiernos que compran sus propios bonos para aprovechar oportunidades futuras para revendérselos a inversionistas norteamericanos.

El informe del Council también critica a los países que dicen que no tienen cambio extranjero para efectuar pagos sobre los bonos, pero que dan permiso a gobiernos municipales y provisionales para hacer uso de cambio extranjero para comprar bonos dólares en el mercado norteamericano.

El Council dice que durante el año 1938 entabló negociaciones e investigó las posibilidades de negociar acuerdos con varios países latinoamericanos que adeudan un total general de $960.800,000. Al mismo tiempo entabló negociaciones con diversos países europeos que tienen un total de $492.000,000 de bonos vencidos, o sea un total general de 1,452 millones 800,000 dólares.

El Council se mostró activo en lo que se refiere a los bonos dólares de Bolivia, Brasil, Chile, Colombia, provincia de Córdova (Argentina), Costa Rica, Cuba, Ecuador, El Salvador Guatemala, Haití, provincia de Mendoza (Argentina), ciudad de Montevideo, Panamá y Perú.

En lo que se refiere a los bonos europeos, entabló negociaciones con los deudores de Austria, Carlsbad, Danzig, Alemania, Polonia, Rumania y Yugoeslavia.

UN ROBO

Juan Rodolfo Cantero, sub-oficial de la Marina de Guerra y vecino de Industria número 57, dió cuenta a la policía que le habían sustraído de su domicilio, un radio que aprecia en 110 pesos.

MENOR INTOXICADA

Al ingerir una pastilla que se usa para teñir la ropa, se produjo graves síntomas de intoxicación, la menor María Oquendo, de 3 años de edad, vecina de Sitios, 9.

UNA ACLARACION RESPECTO AL SEÑOR FERNANDO IZNAGA CARBONELL

El señor Fernando Iznaga Carbonell, vecino de Aguiar 259, nos escribe pidiéndonos aclaremos, en relación con la información publicada en nuestra pasada edición dominical, que la causa de su detención fué por simples infracciones de la Ley del Trabajo y no por causa de estafa, como erróneamente se nos informó en un cuerpo policíaco de esta capital.

El señor Iznaga Carbonell es persona justamente estimada en los círculos sociales de esta capital, por lo que nos complacemos en hacer la correspondiente aclaración.

MUNICIPIOS EN QUE SE ADJUDICARAN BECAS PARA LAS ESCUELAS NORMALES DE MAESTROS

Por ser de interés vamos a reproducir a continuación los municipios de la República en que se adjudicarán becas para las Escuelas Normales de Maestros de la República antes de iniciarse el próximo curso.

Son en total 44 las becas y serán distribuídas en la forma siguiente:

Provincia de Pinar del Río: Una en cada uno de los siguientes términos: Artemisa, Consolación, San Cristóbal, Viñales, San Luis, Guanajay, Mantua, Candelaria y Mariel.

Provincia de la Habana: En el Municipio de la Habana, siete, y en los siguientes, una: Güines, San José de las Lajas, Aguacate, Madruga e Isla de Pinos.

No habrá becas este año para la provincia de Matanzas por no haber vacado ninguna.

Provincia de Santa Clara: Una beca en cada uno de los términos siguientes: Remedios, Santo Domingo, Aguada de Pasajeros, Yaguajay, Placetas, Cabaiguán, Santa Isabel de las Lajas y Rancho Veloz.

Provincia de Camagüey: Una en cada uno de los términos siguientes: Morón, Ciego de Avila, Guáimaro y Jatibonico.

Provincia de Oriente: Dos en Palma Soriano y una en los siguientes: Guantánamo, Puerto Padre, Baracoa, Victoria de las Tunas, Niquero, Mayarí, Cobre, Caney y Yateras.

LA LLUVIA EN LA REPUBLICA

Según el comunicado cotidiano que nos remite el jefe del Centro de Telégrafos, señor Pedro Pablo Torres, en las últimas veinticuatro horas, vencidas al mediodía de ayer, ha llovido en los siguientes términos:

Dimas, Cortés, La Fe, C. del Sur, Ovas, Herradura, Pinar del Río, Melena del Sur, San Antonio de las Vegas, C. Merceditas, G. Melena, Gabriel, Alquízar, Jorobada, Yaguaramas, Guasimal, Cabaiguán, Regular, Guayos, Tuinicú, Fomento, R. Alfonso, Lino Pérez, Condado, Escambray Báez, Mayajigua, Vueltas, Ranchuelo, Manicaragua, S. J. de los Yeras, Mataguá, Cienfuegos, Quinta Salamanca, Santa Clara; mucho en Santa Marta; poco en Ceballos. Nuevitas, Franco; mucho en Bueyecito; poco en Guiba. Babiney, Jiguaní, Santa Rita, La Maya, Baire, Baracoa, Imías, Jamaica, Guantánamo, Almeida, Songo, Cristo, Cobre, Caney, Palma Soriano, Central Palma, San Luis y Santiago de Cuba.

En los demás lugares de la República no llovió.

CRUCIGRAMAS

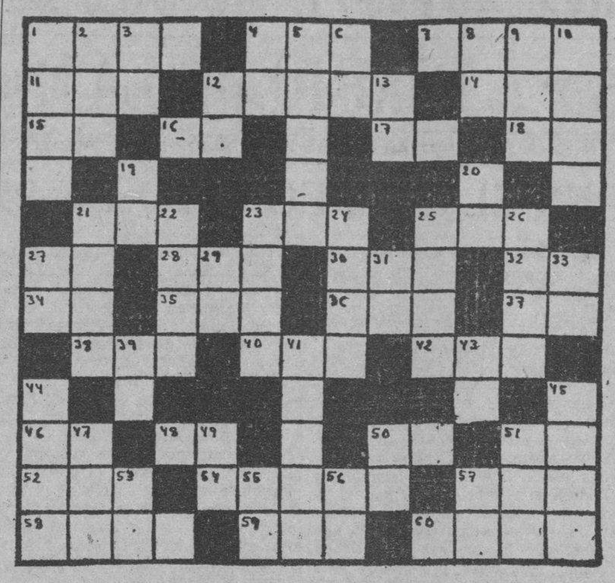

HORIZONTALES

1—Desafío.
4—Lugar donde se expenden bebidas.
7—Cabello blanco.
11—Altar.
12—Parte o división de alguna cosa con dependencia de ella.
14—Hermana.
15—Sílaba que repetida resulta un apodo familiar.
16—Preposición.
17—Símbolo de la Plata.
18—Sociedad Anónima.
21—Una de las islas Carolinas.
23—Movimiento convulsivo y ruidoso del aparato respiratorio.
25—Cabeza de ganado.
27—Sílaba que repetida resulta un apodo familiar.
28—Rey de Wessex en la heptarquía sajona, desde 689 a 726.
30—Puerto del Perú.
32—Interjección.
34—Símbolo del Cromo.
35—Preposición.
36—Artículo (pl.)
37—Símbolo del Sodio.
38—Primer rey cristiano de Hungría.
40—Río de la América Meridional.
42—Adverbio de lugar.
46—Es (en inglés).
48—Pronombre.
50—Novecientos.
51—Afirmación.
52—Nave.
54—Río de Africa.
57—Hijo de Noé.
58—Río de Francia.
59—Río de Rusia.
60—Tela.

VERTICALES

1—Séptima encarnación de Vichnú.
2—Epoca.
3—Interjección.
4—Símbolo del Bario.
5—Adorado.
6—Dios del Sol.
8—Naipe.
9—Pronombre.
10—Mar de Asia.
12—Isla de la costa occidental de Francia.
13—Nota musical.
19—Símbolo del Galio.
20—Infusión.
21—Pueblo de Oriente.
22—Ciudad de Italia.
23—Río de Noruega.
24—Dictador romano, vencedor de Mitrídates.
25—Flor.
26—Río de Francia.
27—Mil cien.
29—Conjunción.
31—Artículo.
33—Río de Rusia.
39—Prefijo que significa dos.
41—Pez acantopterigio
43—Ciento uno.
44—Arbol conífero.
45—Capital del Perú.
47—Nombre vulgar de un mono platirrino de Colombia.
49—Sobre (en inglés).
50—Símbolo del Cromo.
51—Planta purgante.
53—Pronombre.
55—Marchad.
56—Preposición.
57—Interjección.

A. L. G.

Solución al Crucigrama anterior

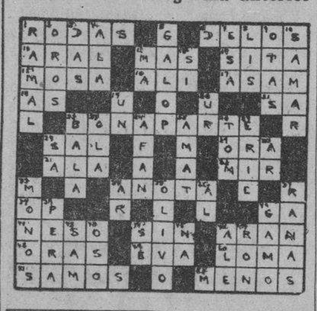

ARROLLADO POR UN AUTO

En el primer centro de socorro fué asistido de graves contusiones Ignacio Sánchez Díaz, de 27 años, empleado de Obras Públicas y vecnio de Marina 8, en Casa Blanca,, las que sufrió al ser arrollado en Cuba y Chacón, por el automóvil 8,646, que manejaba Emilio Garrido Alvarez, vecino de Estrella número 607.

DOS QUEMADOS

Santos Rubio Carballo, de 34 años y su esposa Josefina Poses Rosario, de 30 años y vecinos de Curazao número 15, fueron asistidos ayer en el primer centro de socorro, de graves quemaduras el primero y menos grave la segunda.

A la policía expuso Rubio que al tratar de encender un reverbero se le inflamó, ocasionándose las quemaduras. Su esposa al tratar de auxiliarlo, también resultó lesionada.

CRONICA CATOLICA

LAS VIGILIAS DE LA ADORACION NOCTURNA DE ESTA CAPITAL SE HAN CELEBRADO CON GRAN SOLEMNIDAD

El Cuarto Turno celebró Vigilia ordinaria de Turno en la Iglesia de los Padres Redentoristas en la noche del 22 al 23 de julio anterior, la cual se aplicó por modo de sufragio por el eterno descanso de la señora María Guerra de Gómez, amantísima madre del Superior de los P. Redentoristas de Luyanó y Capellán de este Cuarto Turno, R. P. Lorenzo Gómez Guerra, fallecido en Burgos, España el mes de junio próximo pasado, confortada con los Santos Sacramentos y la Bendición Papal.

La Vigilia se celebró a puertas abiertas, a fin de que pudieran asistir los fieles de Luyanó. y muy especialmente. los que pertenecen a las Asociaciones del Perpetuo Socorro, de los Santos Angeles, Súplica Perpetua Jueves Eucarísticos, Caballeros Católicos y Juveniles de Luyanó, con su respectiva filial de Lawton-Batista pues los Padres Redentoristas en unión de las Madres del Calvario, han establecido una Capilla en el Reparto Lawton-Batista, en ella celebran Misa, dan Catecismo, han establecido los Caballeros Católigos de Luyanó una filial de su Unión y de sus Juveniles, dan ejercicios, celebra el celosísimo Párroco del Calvario, a cuya jurisdicción pertenece la Capilla, los Quince Jueves Eucarísticos.

Por su parte las Madres del Calvario tienen establecido un importante Colegio.

Todas estas Asociaciones estuvieron representadas en la Vigilia, por la noche, a los actos eucarísticos de la exposición del Santísimo Sacramento y por la mañana, al Rosario, Misa, Comunión, bendición, reserva y retirada de la Guardia Real Nocturna, la cual integraban con el Cuarto Turno la mayoría de los adoradores activos de la Sección.

Ofició como Preste y Capellán, en todos los actos de la Vigilia, el virtuoso hijo de la finada, R. P. Gómez Guerra, quien expresó su gratitud a la Sección por la Vigilia, ofrendada a la memoria de su inolvidable madre.

Actuó como Jefe de Vigilia, el que lo es del Cuarto Turno, señor Juan Cebrián, a la vez Presidente de la Unión de Caballeros Católicos de Luyanó y Asesor seglar de sus Juveniles.

El Tercer Turno, a su vez, celebró Vigilia ordinaria de Turno en la noche del 29 al 30 de julio anterior, la cual se aplicó por el eterno descanso de la señorita Carlota de Mutiozábal hermana menor del Adorador Honorario y bienhechor de la Sección señor Juan J. de Mutiozábal, distinguido católico de esta ciudad de la Habana, fallecida en Bilbao de España, en el pasado mes de junio confortada con los Santos Sacramentos y la Bendición Papal.

Esta Vigilia se celebró en la Iglesia Parroquial del Vedado, a la cual está adscripto el Tercer Turno de la Sección.

La exposición del Santísimo tuvo lugar a las diez de la noche, permaneciendo abiertas las puertas del templo hasta las doce de la noche, por asistir el señor de Mutiozábal en unión de sus familiares, los cuales se retiraron a la expresada hora, volviendo a las cuatro y media de la mañana, asistiendo a los actos finales de la Vigilia: Rosario, Acto de desagravio, Oraciones de la mañana, Misa, Comunión, en la cual tomó parte, acompañado de su amantísima esposa y queridísima hija, bendición y reserva.

En esta Vigilia de sufragios, ofició el P. Eugenio Pérez, O. P. y actuó de Jefe, el que lo es del Turno, señor Edelmiro Sixto.

La parte musical estuvo a cargo del Presidente de la Sección, Hermano José Cebrián.

Asistieron la casi totalidad de los adoradores de la Sección.

Toda la Sección celebró Vigilia general extraordinaria en la noche del 5 al 6 de Agosto en la Iglesia de los Padres Redentoristas, en conmemoración a la fiesta onomástica de San Alfonso María de Ligorio, por corresponder con el Primer Centenario de su Canonización de este Santo doctor de N. S. M. I. C. A. y R.

El orden de estas Vigilias es el siguiente:

Exposición de S. D. M., Acto de Homenaje, solemne De-Deum, rezo de los Tres Nocturnos del Oficio del Santísimo Sacramento, Trisagio y Laudes, Santo Rosario, Acto de Desagravio, Oraciones de la mañana y de preparación para la Comunión, a las 12.30 de la noche, Misa, Comunión, acción de gracias, bendición y reserva.

Así se cumplió, finalizándose la grandiosa Vigilia a la 1.30 de la mañana.

En la exposición y Acto de homenaje de la Guardia Real Nocturna a su divino Capitán Jesús, ofició el R. P. Emilio Blanco, S. S. R. y en la Misa, Comunión y Reserva, el Superior de la Comunidad Redentorista R. P. Lorenzo Gómez Guerra.

La dirección de la Vigilia estuvo a cargo del Cuarto Turno, por ser su Titular, San Alfonso María de Ligorio.

Los actos de la Vigilia fueron armonizados por el Presidente de la Sección, señor José Cebrián.

La Vigilia estuvo muy concurrida de fieles, especialmente, la Misa y la Comunión.

El Primer Turno veló en la noche del 11 al 12 del actual mes de agosto en la Iglesia de San Francisco, donde la Sección se halla canónicamente erigida. Esta Vigilia, se aplicó por el eterno descanso del Director y Presidentes que han sido de la Sección, la cual ha tomado el acuerdo de aplicarles anualmente, además de la General de Difuntos, que se celebra en Noviembre por todos los adoradores activos y honorarios de la Sección y benefactores de la misma.

Se tuvo en cuenta esta distinción por llevar sobre sí el peso de la Sección al ejercer los primeros cargos de la misma.

Los fallecidos por los cuales se aplicó la Vigilia fueron: Monseñor Francisco Abascal, Director Espiritual, fundador y don José Elías Entralgo Comandante del Ejército Libertador tercer Presidente de la misma.

Asistieron los adoradores de los otros Turnos, oficiando el Director de la Sección y del Consejo Supremo de la Adoración Nocturna Cubana, M. R P. Fr. Pedro Aranguren, Comisario Provincial de la Orden seráfica de Cuba.

La Vigilia General extraordinaria en honor de San Alfonso María de Ligorio, a petición del Jefe del Cuarto Turno, se aplicó por modo de sufragio, por el eterno descanso del Excmo. señor Ramón G. Echevarría Presidente de Honor de la Congregación Mariana de la Anunciata, fallecido el día 3 del actual, confortado con los Santos Sacramentos y la Bendición Papal, como homenaje a su memoria y en señal de condolencia para con la Anunciata por tan irreparable pérdida.

En la noche del 26 al 27, celebrará esta Sección Adoradora Nocturna, la tradicional Vigilia de San Agustín en la Iglesia del Santo Cristo.

En la noche del 2 al 3 de septiembre, en la Iglesia Parroquial de Candalria, la Vigilia de bendición de los campos, a fin de que el Señor derrame sobre ellos sus bendiciones para que produzcan el ciento por uno.

Gabriel Blanco

LOS PP. FRANCISCANOS HACEN PREPARATIVOS PARA LA FESTIVIDAD DE S. LUIS

Se recuerda a los Terciarios franciscanos, que el viernes 25 del actual, es la fiesta onomástica de San Luis, Rey de Francia, Patrono de la V. O. Tercera de San Francisco, mas correspondiendo en día laborables y dificultándose la asistencia, por tener que atender a sus respectivos trabajos, la festividad externa, de tan ilustre y santo Terciario, se celebrará el domingo 27 con el siguiente programa:

A las 7.30 a. m. Misa armonizada de Comunión general.

A las 9 a. m. Misa solemnísima y Panegírico, estando la parte musical a cargo del Coro y Escolanía "San Francisco".

La asistencia a esta fiesta, es tan obligatoria para los Terciarios como lo es la mensual de los segundos domingos de mes. Fr. Serafín Ajuria, O. F. M., Director.

Programa del Homenaje Anual en honor de la Santísima Virgen del Carmen en el pueblo de Managua

Días 24, 25, 26 y 27 de agosto de 1939

Triduo preparatorio

Día 24. A las 7 y media p. m. Rosario, Ejercicio del Triduo y piadosos cánticos.

Día 25. A las misma hora los propios cultos que el día anterior.

Día. 26. A igual hora los mismos cultos y Salve cantada.

Solemne fiesta

Día 27. A las 8 a. m. Misa de Comunión General armonizada.

A las 10 a. m. Misa Solemne, en la que oficiará el señor Cura Párroco ocupando la Sagrada Cátedra el R P. Claudio de la Fuente, Superior de la Comunidad de Padres Pasionistas de la Habana.

Después de la fiesta, se impondrán escapularios a cuantas personas así lo soliciten.

Acto seguido, se rifará gratuitamente, entre los socios de la Cofradía que estén al corriente en el pago de su cuota, un hermoso Cuadro Religioso.

A las 7 y media p. m. Después de rezarse el Santo Rosario y cantarse la Salve en honor de Nuestra Señora, se sacará procesionalmente, por el Parque de la Iglesia, una bella Imagen de la Santísima Virgen del Carmen.

Excursión Eucarística

Hermosa Excursión Eucarística partirá, el día 27 de agosto, a las 6 y media de la mañana, del Convento de San Francisco, de la Habana, hacia el Pueblo de Managua, para participar en la Misa de Comunión.

Las personas que deseen inscribirse, pueden hacerlo en el expresado Convento, situado en Aguiar 509 esquina a Amargura, y en la Parroquia del Carmen, Infanta y Concordia.

Notas: Los comulgantes serán provistos de los correspondientes vales para el desayuno.

En el Paradero de los Tranvías de Jesús del Monte hay ómnibus de la Ruta 38 (Habana- Batabanó), que salen cada media hora, los cuales pueden ser utilizados por las personas que no deseen ir en la Excursión.

PRIMERAS INSCRIPCIONES PARA LA PEREGRINACION AL SANTUARIO DEL COBRE

Faltan pocos días para que se lleve a efecto la Grandiosa Peregrinación que el día 6 de septiembre, a las 8.00 p. m. partirá de esta Capital para visitar en su hermoso Santuario de El Cobre a Nuestra Patrona, la milagrosa Virgen de la Caridad del Cobre.

En Camagüey donde se pasarán 3 horas y en Bayamo 2, se hará un recibimiento a los peregrinos, acudiendo a la Estación el Clero y las más altas autoridades de esas históricas ciudades.

Nuestras principales familias se apresuran a obtener sus pasajes en el tren de la Peregrinación, hallándose casi cubiertos los coches dormitorios del mismo.

He aquí una lista de las primeras inscripciones, prometiendo dar a conocer estas relaciones periódicamente:

Exmo. y Rvdmo. Sr. Arzobispo Manuel Ruiz y Rodríguez, M. I. Sr. Can. Arcadio Marina, Secretario del Excmo. Sr. Arzobispo; señora de Taulo, señora María A. Suárez Vda. de la Torre, señoritas Marina, señor Eduardo Gordano, señora Vda. de Viñas, señora Esther Rodríguez, señor Rogelio López y señora, Sr. José Pedroso, Gómez y señora, señora Paulina Riverón, señor Gabino Lorenzo y familia, señor Rafael Díaz, señorita Dora Hernández, señor Jesús Vergara, señora Olga Moré de Vergara, señor José de la Peña, señora Paulina Sirvén, señor Guillermo de Vega, señora Blanca R. Adán, señor Juan Rafael S. Argudín Saraceno y señora, doctor Campo y familia, doctor Fonseca y familia, señor Valdivia y señora, señor Oscar García y señora, señora Vda. de Reyes Gavilán, señora Georgina Morello, Coronel Rogelio Caballero y familia, Padre Exequiel Iñeurieta, señora Barreto señor Jenaro Estanio, señor Manuel Rodríguez y señora, señor Jesús María Barraqué, señora María Teresa Martí, señora Teresa Acosta, señor Gastón Robau y familia, señor Carlos Obregón y familia.

CHAMBERLAIN Y HALIFAX RECONOCEN DETENIDAMENTE LA SITUACION DE ORIENTE

LONDRES, agosto 21. (Transocean).—Poco después de regresar a esta capital, procedente de Escocia, recibió el ministro-presidente Chamberlain al ministro de Relaciones Exteriores, Halifax, quien llegó a Londres el mismo día a las 6.30 de la mañana, marchando inmediatamente a la Foreign Office para informarse detenidamente de los acontecimientos europeos y examinar la situación actual en el Extremo Oriente.

ACTOS CATOLICOS QUE SE ANUNCIAN PARA MAÑANA EN LOS TEMPLOS HABANEROS

Solemnes funerales por el Provincial de los Carmelitas, R. P. Fray José Vicente, O. C. D.

El M. R. P. Juan de la Cruz, Vicario Provincial de los Padres Carmelitas de Cuba y el Prior y Comunidad de Padres Carmelitas Descalzos de la Habana, invitan por este medio al Venerable Clero regular y secular, a las V. O. Terceras, Archicofradías, Cofradías, Congregaciones y Asociaciones religiosas y cívico-religiosas y a los fieles en general, a los solemnes funerales que a las nueve de la mañana celebrarán en la Iglesia del Carmen, de Infanta y Neptuno, por el descanso eterno del que ha sido Provincial de la Orden de Padres Carmelitas Descalzos de Cuba, muerto por los rojos españoles, en su satánico odio a Dios y a la Patria.

Misa y Comunión en honor de San Felipe Benicio

La Hermana Priora de la V. O. Tercera de los Siervos de María, se complace en invitar a los Terciarios y Terciarias Servitas, a las Hijas de María de Nuestra Señora de la Caridad y a las Congregantes de Santa Efigenia, a la Misa y Comunión general, que a las 7.30 de la mañana será celebrada en conmemoración de San Felipe Benicio.

El Jubileo Circular y Novenas a San Agustín y Santa Rita de Casia

En la Iglesia del Santo Cristo, el Jubileo Circular conjuntamente con los ejercicios de la Novena de San Agustín y los Miércoles de Santa Rita de Casia, con el siguiente programa: A las 8 y 9 a. m. Misas y ejercicio de la Novena de Santa Rita, y veneración de su Reliquia.

Estos cultos y veneración de la Reliquia, en el altar de la Santa.

A las 8 a. m. en el altar mayor Misa y ejercicio de la Novena de San Agustín. A continuación, exposición de S. D. Majestad por el Jubileo Circular.

A las 5.30 de la tarde, estación, Santo Rosario, ejercicio de la Novena de San Agustín, sermón por el Padre Claudio García, O. S. A., cánticos, preces de la Novena de Santa Rita, bendición eucarística, reserva, canto del Himno de Santa Rita y veneración de su Reliquia.

A las ocho de la noche, exposición del Santísimo Sacramento, estación, Santo Rosario, lectura de gracias y peticiones, sermón, cánticos, ejercicio de la Novena de Santa Rita, reserva, Himno de Santa Rta y veneración de su reliquia.

En los demás templos

Santo Rosario, lectura espiritual y visita a Jesús Sacramentado.

De días

Mañana, festividad de San Felipe Benicio, celebra sus días, el distinguido caballero, señor Felipe Gentero Mayordomo de la Primitiva Real y M. I. Archicofradía de los Desamparados.

Sea para tan ferviente católico y activo Mayordomo, nuestra felicitación, con nuestras oraciones por su felicidad, temporal y eterna.

LA FIESTA PATRONAL QUE SE CELEBRO EN EL TEMPLO DEL SALVADOR, DEL CERRO

Se celebró con gran solemnidad la fiesta Patronal del Salvador en el Cerro.

El novenario dió principio el 28 con Misa armonizada todos los días a las 8 y 30 a. m.

A las 5 y 30 p. m. rosario, ejercicio y motetes.

El día 5, a las 10 a. m., se repartieron trescientos paquetes con víveres a otras tantas familias pobres con azúcar, harina, leche, arroz y pan por la Asociación de Damas Católicas y el Párroco P. Muller.

Tomaron parte en este reparto Mercedes Sánchez de Bonet, Bebita Zayas, Conchita Grillo, Gloria Vila, María Espino y la activa señorita Lolita Librón.

El día 6 fiesta patronal a las 7 y 30 Misa de comunión general para todas las asociaciones, ofició en ella el Rvdo. P. Prudencio Lerena, Superior de los Misioneros del Corazón de María de Tulipán y Calzada, el cual al Evangelio pronunció hermosa plática sobre el Salvador.

A las 8 y 30 Misa solemne con orquesta oficiando el P. Alfredo Muller.

Un coro de escogidas voces interpretó una Misa de afamado maestro y otras composiciones.

Actuó como Maestro de Ceremonias el señor José R. Corral, quien a su vez confeccionó un artístico adorno en el altar.

Terminada la fiesta los concurrentes y feligreses felicitaron al joven Párroco por su actuación.

Presentes estuvieron en esta fiesta los Caballeros Católicos, las Damas de la Caridad, Tijas de María, Catecismo Parroquial ,alumnos de las escuelas diurna y nocturna, con sus profesoras, y Congregación de Santa Ana, etc-tera.

Felicitamos al Padre Müller por estas solemnes fiestas, celebradas en honor al divino Titular de la Parroquia El Salvador, así como opr la caridad llevada a cabo en favor de los pobres de Cristo.

Niega Csaky todos los rumores que circularon sobre sus viajes a Berlín y Roma

BUDAPEST, Hungría, agosto 21.—(Havas).—Nadie ha exigido, demandado o pedido cosa alguna al Gobierno de Hungría o de su Ministro de Estado, declaró hoy el canciller, conde Csaky, al redactor diplomático de la Agencia Telegráfica Húngara, comentando su reciente viaje a Alemania e Italia. Csaky añadió que los cien rumores circulantes en la prensa extranjera, en los últimos días, acerca de sus entrevistas en Salzburgo primero y en Roma después, deben ser atribuídos a la nerviosidad existente en Europa. «Por lo demás—continuó diciendo Csaky—todo lo que intente destruir o alterar las amistades de nuestra nación, trabajan contra el mantenimiento de la paz y contra los intereses vitales húngaros».

—Nuestra patria, nación milenaria, ha demostrado en todas las circunstancias históricas ser digna de confianza, poniendo el honor nacional por encima de todo. Y por eso mismo sus amigos poderosos la estiman—terminó diciendo el Ministro de Estado—. Oir eso será superfluo buscar alejarla de sus aliados. Todos saben que una Hungría independiente y fuerte, es un factor indispensable en el Centro de Europa.

LA PATRULLA POLICIACA

TITINA LA MECANOGRAFA

EL PATO PASCUAL

EL PROFESOR NIMBUS

M.E.C.D. 2016

CONVOCARA LA ALCALDIA A NUEVAS JUNTAS GREMIALES, POR HABER SIDO ANULADAS LAS ANTERIORES

ELOGIAN EN LA ARGENTINA LAS MEDIDAS DICTADAS EN CUBA SOBRE LA SANIDAD COMERCIAL

El Presidente de los detallistas de Buenos Aires dirige una comunicación al Secretario de Comercio, felicitándole por la obra constructiva que realiza en nuestro país

El Secretario de Comercio, doctor Edgardo Buttari, ha recibido una carta muy laudatoria suscrita por el gerente del Centro de Almaceneros (Detallistas) de Buenos Aires, República Argentina, José Mazzei, felicitándolo por las medidas que ha adoptado el Gobierno en Cuba, a su propuesta en materia de organización económica y reglamentación comercial.

El señor Mazzei dice así:

«Señor Secretario de Comercio de la República de Cuba. Dr. Edgardo Buttari y Puig. Secretaría de Comercio. Habana, Cuba. De mi mayor consideración:

«Con los respetos debidos a su alta investidura, me permito dirigirle estas líneas, para hacerle llegar mis sinceras felicitaciones por la obra constructiva que, para el comercio y la industria de esa República, significan las acertadas medidas que viene adoptando el Departamento a su digno cargo, para encauzar, moralizar y proteger esas fuentes de trabajo que tanto inciden sobre la marcha económica de todo país civilizado.

«He seguido muy de cerca, a través de la excelente revista que publica ese Departamento, las medidas oficiales dictadas y que se relacionan con las actividades mercantiles—la competencia ilícita, clandestinaje, fijación de precios para productos farmacéuticos, competencia desleal, ventas a menos del costo, etc.—con todo lo cual abarca problemas que son de actualidad en esta República, pero que aún no han sido encarados como sería de desear y como lo pide el sano comercio, con medidas que aun, precisamente, las que ha dictado la Secretaría a su digno cargo.

«Al expresarle mis plácemes por tan proficua y patriótica labor, que no llevan otro propósito, que hacerle llegar, a través de la enorme distancia que separa a estos pueblos, que son hermanos, por sus ideales y porque proceden del mismo regazo materno, debe aceptarlos como la expresión sincera de los que, preocupados por estos problemas y a fuerza de tratarlos y estudiarlos, pretendemos apreciar en todo su alcance y valor, la obra que en ese orden realiza usted en esa República.

«Sírvase aceptar las consideraciones de admiración y respeto de su Affmo. y S. S. José Mazzei, Gerente del Centro de Almaceneros».

Comercio no ha multado a las compañías de seguros extranjeras

Con fecha de ayer, recibió el Secretario de Comercio, doctor Buttari, un telegrama firmado por el señor Andrés de la Guardia, presidente de la Asociación Cubana de Compañía de Seguros, contra incendio, desmintiendo una información publicada sobre imposición de multas a compañías de seguros extranjeras. Dicho telegrama dice como sigue:

«Dr. Eddgardo Buttari, Secretario de Comercio. Habana. Refiriéndome a información periódico «El Mundo» de hoy cúmpleme comunicarle que esta Asociación, a la que pertenecen todas las compañías de seguros inglesas establecidas en Cuba, no conoce de queja alguna ni de multa impuesta a sus asociados».

El Secretario de Comercio, ha contestado al anterior telegrama, en la siguiente forma:

«Sr. Andrés de la Guardia. Manzana de Gómez 318. Ciudad. Agradezco telegrama a nombre Asociación Cubana Compañías de Seguros desmintiendo información publicada sobre imposición de multas a compañías de seguros extranjeras por este Departamento. Con toda consideración. Edgardo Buttari. Secretario de Comercio».

Los esponjeros piden la libre exportación

Una comisión de pescadores y armadores de La Coloma, Pinar del Río, integrada por los señores José M. Bouzón, Temis Calicos, Amado Cabrera y Simeón Pérez, se entrevistó en la mañana de hoy con el doctor Edgardo Buttari, tratando con el Secretario de Comercio sobre la libre exportación de las esponjas en beneficio de los intereses representados por ellos que son los de La Coloma, La Fe, Arroyos de Mantua y Dimas. Los compradores de esa zona están esperando que se implante el mercado libre de esponjas.

El doctor Buttari prometió a dichos señores coordinar los intereses de todos los productores a ese efecto.

Será subastado un lote de seis mil metros cuadrados pertenecientes a la finca "La Campana" en el Vedado

El remate se verificará el 25 de Septiembre, habiendo sido tasado en $4,000. Condenan a un litigante a la entrega de un terreno. Recursos electorales presentados

Aumenta el movimiento en los Juzgados

Durante los últimos días se ha notado mayor actividad en todos los Juzgados de Primera Instancia de esta capital, como consecuencia, en primer término, de los numerosos recursos electorales establecidos y, además, debido a los muchos procedimientos hipotecarios que se están promoviendo para hacer cumplir la Ley de Moratoria.

Será subastado un lote de 6,000 metros en el Vedado

En el juicio ejecutivo seguido por María de los Angeles Gálbiz y Ajuria, contra Manuel Aranda y Muñoz, el señor juez de Primera Instancia del Este, doctor Cataneo, ha dispuesto sacar a pública subasta por veinte días el lote de la finca «La Campana», que se encuentra en el barrio del Vedado, lindando con el río de Almendares y con una superficie de 6,000 metros cuadrados, tasado en la cantidad de $4,000.00, habiendo señalado para el acto del remate el día 25 de septiembre próximo, a las 9 de la mañana.

No ha lugar a dictar sentencia de remate

Por sentencia de ayer, dictada por el señor juez de Primera Instancia del Norte, doctor Juan Francisco Nodarse, ante el secretario suplente, Vicente Viñuelas Vargas, en los autos del juicio ejecutivo seguido por Loreto Monagas y Pérez contra los herederos de Gustavo Rodríguez Saseta, a virtud de la oposición formulada por María de los Angeles Rodríguez Betancourt, única heredera de aquél, ha declarado con lugar la excepción de prescripción alegada por esta última al juicio ejecutivo, y en consecuencia, declara no haber lugar a pronunciar sentencia de remate.

La deuda reclamada se contrajo por escritura de 29 de julio de 1916, obligándose el deudor a su pago, en 31 de julio de 1917.

Como han transcurrido más de quince años desde que la obligación fué exigible, sin que se hubiere interrumpido por ninguno de los medios que establece el artículo 1973 del Código Civil, el juez declara con lugar dicha excepción de prescripción. En este juicio se reclamaban mil doscientos veintisiete pesos veinticinco centavos de principal, más los intereses al diez por ciento anual, desde el año 1932.

Condenado a entregar su terreno

El doctor Juan Ignacio Justiz, juez de Primera Instancia del Sur, por ante el secretario Enrique Benemelis dictó sentencia en los autos del juicio declarativo de mayor cuantía seguido por la Sociedad Anónima Compañía de Fomento de la Víbora, contra Genoveva Paz de Organes y José Organes, declarando con lugar la demanda y por resuelto el contrato de compra-venta a plazos del lote número 4, de la manzana 33 del Reparto Santa Amalia, en la Víbora, condenando a los demandados a entregar a la actora dicho terreno con todo lo edificado en el mismo, y a la pérdida de cuantas cantidades hubiesen entregado a cuenta, en concepto de indemnización.

Divorcios

En el juicio de divorcio seguido por Gonzalo Herrera y Hernández contra María Valladares y López, el señor juez de Primera Instancia del Sur, doctor Justiz, dictó sentencia declarando con lugar la demanda y en consecuencia disuelto el vínculo matrimonial existente entre ambos cónyuges.

El propio juez y ante el secretario la Rionda, declaró con lugar la demanda de divorcio por recíproco disenso establecida entre Laureana Rafaela Mora y Morfis, y Luis Esteban Núñez y Ariza, dejándolos en libertad de contraer nuevo matrimonio.

—El doctor Juan Francisco Nodarse, juez de Primera Instancia del Norte, decretó la separación de los esposos Rafael Plasencia y Maydagan y Paulina Lourdes de las Mercedes Ramírez de Estenoz y Mercier, quedando disuelto el vínculo matrimonial que los unía.

Confirmada una sentencia del Municipal del Centro

En la apelación establecida contra la sentencia dictada por el Juzgado Municipal del Centro, en el juicio verbal seguido por Jesús Pernas contra Diego Gorries y Bosch, el señor juez de Primera Instancia del Sur, doctor Juan Ignacio Justiz, dictó sentencia confirmando la resolución del Tribunal inferior que declaró con lugar la demanda y condenó al demandado a pagar al actor la cantidad de $75.00.

Recursos electorales

Se ha elevado a la Audiencia el recurso electoral establecido sobre nulidad de los barrios de San Lázaro y San Francisco.

—La Audiencia ha devuelto el recurso electoral establecido por Casimiro Calzadilla, confirmando el auto dictado por el juez del Sur, que denegó la admisión del mismo, en el que se solicitaba la nulidad de elecciones en el barrio de Arroyo Apolo.

—Para el día 23 del actual ha sido señalada la vista en el recurso electoral sobre nulidad del barrio de Santa Teresa, del Partido Nacional Revolucionario Realista.

Pensión

El doctor Jorge Sánchez Galarraga, juez de Primera Instancia del Centro, dictó auto, reconociendo el derecho que tiene Amelia Basilia y Cristobalina Castaño, como hija del soldado del Ejército Libertador Bernabé Castaño a percibir una pensión ascendente a 225.00 anuales.

Impugnación de honorarios

El señor juez de Primera Instancia de Almendares, doctor Sebastián Fernández de Velasco, dictó auto declarando con lugar la impugnación de los honorarios formulada por el doctor José R. Ross, y sin lugar la impugnación de los honorarios del perito Ignacio de Vega, en cumplimiento de carta orden de la Audiencia sobre embargo de bienes por pensiones alimenticias que sigue Josefina Ana Natividad de la Torre contra Alfredo Santiago Alvarez.

Otro divorcio

El doctor Nodarse, juez del Norte, decretó la disolución del vínculo matrimonial que unía a los esposos Eduardo Francisco Flores Ballester y Francisca de Sales Díaz y Llort.

El doctor Zaldívar actuando

Desde ayer se ha hecho cargo del Juzgado de Primera Instancia de Almendares el doctor Manuel R. Zaldívar, juez propietario del mismo, quien acaba de disfrutar de sus vacaciones.

Fué sustituido durante su ausencia por el doctor Sebastián Fernández de Velasco.

—Con motivo de haber iniciado ayer sus vacaciones el secretario judicial Miguel A. Sainz Silveira, lo sustituirá el señor Manuel Muñiz.

Aprobadas las cuentas particionales de los Gelats

El señor juez de Primera Instancia del Este, doctor Valdés Cataneo, ante el secretario Antonio Daumy, aprobó ayer las cuentas particionales por fallecimiento de Don Narciso Gelats y Durall y Joaquín Gelats y Botet, ascendentes a cerca de $2,000.00 y que fueron tramitadas por el notario doctor Arellano.

HABANERAS

LA MODA ACTUAL

MODELO PARA JOVENCITA

Este diseño satisface a la perfección las demandas de las jovencitas, pues no es un modelo demasiado severo, ni demasiado aniñado. La falda es de corte circular y amplia, y presenta un lazo atado en la parte de atrás que le da mucha vida al vestido.

Resultará perfecto confeccionado en organdí o cotonía, pero quedará mejor todavía si se hace en tafetán.

LOCIONES PARA EL CABELLO

Es muy difícil encontrar la loción que sea agradable a la vez que beneficie la ondulación del cabello.

El **Agua de Portugal**, que fabrica la perfumería **Iris**, es la que mejores resultados ofrece, pues sin endurecer el pelo marca perfectamente la onda, realizando varios efectos a la vez, siendo hecha a base de naranja, que como es sabido, suaviza el cabello evitando la caspa.

Pida el **Agua de Portugal «Iris»** en tiendas o droguerías o en su depósito de perfumería en **Dubic**, de Obispo 103.

MODELO ELEGANTE

Si desea algo atractivo, que la haga sentirse bien ataviada, ponga manos a la obra y confecciónese este elegante vestido.

Tiene profusión de fruncidos en los hombros. Y una pequeña pechera de encaje, y una pieza al frente, que se extiende a ambos lados de una manera que reduce la cintura. La falda es bien amplia, y por tanto cómoda.

Confecciónese en crepé o lana fina.

REGLAS DE COSTUMBRES

Hay quienes aceptan las atenciones que se les dispensan y los servicios que se les prestan como una cosa natural y justa que no obliga a reciprocidad ni impone deberes.

Estas personas que a veces por idiosincrasia suponen haber nacido para ser servidas y que les tributen homenajes, sólo impresionan gratamente un tiempo, ya que las reiteradas omisiones en que incurren dan pábulo a que se crea que su propósito es aprovecharse de la abnegación y la cortesía ajenas.

NOTAS DE PARIS

Las noches de estreno en París son la inauguración de una temporada brillante y de modas ultra **parisienne**. Llamaba la atención la ausencia absoluta de trajes de tipo crinolina aunque muchos de los modelos para de noche son muy voluminosos, cada cual arreglando los pliegues a su antojo.

En una de estas noches de gala donde estaban presentes las mujeres mejor vestidas de París, la princesa de Broglie se destacaba con un modelo de crepé negro con falda trabada y una de las nuevas chaquetas con puntas acentuadas en **mouseline** negra. El modelo era de Schiaparelli y ella se presentó con una de esas chaquetas bordadas todas con campanitas doradas y lijeros detalles azules en el cuello —el vestido era negro y muy sencillo. Llevaba un pañuelo de **chiffón** del mismo tono con una franja de motivos musicales en hilos de oro.

El negro con azul era la combinación elegida por Mme. Ralli, quien se presentó en un modelo de **Molyneux**, un traje Directorio, modificado de **satén** color turquesa y el talle alto. Dos largos paneles del **satén** turquesa prendidos en los hombros caían por las espaldas. Mme. S. López, fué muy admirada en un modelo de **Mainbocher**, todo el vestido era de **paillettes** en rayas verdes y **fuchsia**. Las rayas de la falda, espirales, casi verticales, afinaban la silueta. El escote alto.

Madame de Champeaux fué muy admirada en un vaporoso traje de muselina negra con **bretilles** de encaje de **Chantilly** y guantes de ese encaje, completándolo con una valiosa capa de pieles.

Mme. de Borotra escogió un modelo de Crepé estampado en vivos tonos combinando el negro, anaranjado y el verde en maravillosas formas, y Mme. Esder un modelo de **Chiffón** azul de media noche con blusa en forma de corselete de encaje estampado.

TRISTE

Estoy triste. Y me duele lo gozosa tristeza,
de este júbilo amargo de sentir que estoy triste;
como una certidumbre de comprender que sueño
y que de todo ello tú solo eres origen...

¿Olvidar? Imposible. Me llevas en tus risas
y siento que me hieren las cosas que no dices,
me cosí a tus miradas, me enredé en tu recuerdo,
ahora... ¡ya es tarde ahora! y además.. estoy triste.

Ya tu lo miras: triste. Una cosa callada,
algo que es un silencio que humedecen dos lágrimas;
no quisieras sentirlo, pero... yo soy extraña,
siento un júbilo raro de por tí, estar tan triste!

Esther Costales.

MENU DEL DIA

Almuerzo	Comida
Huevo a la crema.	Grape fuit.
Cup de melón.	Sopa a la Juliana.
Carne con habichuelas	Empanaditas de pescado.
Macarrones. Ensalada.	Pollo frío. Ensalada.
Pastel de guayaba.	Gateau Moka.

RECETAS DE COCINA

Huevos a la Turca

Se cocinan los huevos con un poco de mantequilla, cuidando que no queden muy cocinados, pero que tampoco estén blandos, colocando al lado de cada yema un bouquet de hígado de ave cortado en cuadritos y rebozado en mantequilla.

M. R. de FONTANILLS

Han cubierto su horario todos los aviadores de la Pan American; sólo podrá venir ahora un avión diario

En la semana entrante subirá al dique el «Siboney», por lo cual estará sin hacer viajes dos meses. Polizones que han sido devueltos. Un avión particular. Notas porteñas

El «Toloa»

Cubriendo su viaje regular llegó ayer en ruta a puertos de Centro América, hacia donde continuó viaje por la noche, el vapor americano «Toloa», de la Gran Flota Blanca, que trajo carga general y 28 pasajeros para la Habana así como carga y 79 turistas en tránsito.

Figuran en la lista de pasajeros de este buque la señora María T. Gamboa y los señores Lucilo S. Díaz, el publicista americano Abner S. Gilmore, el azucarero Thomas D. Spiller, Carl Vogt y familia y Berta C. Sendas, siendo los restantes turistas.

El «Siboney»

El vapor americano «Siboney», de la Ward Line, tomó puerto ayer, procedente de New York, en ruta a Progreso y Veracruz, para donde salió más tarde.

Trajo en este viaje 22 pasajeros destinados a la Habana así como carga general y 242 pasajeros, turistas en su mayor parte, en tránsito.

De la lista del «Siboney» anotamos a los señores Nicolás Haymen, la profesora americana Cora Lederer, Caridad Molina de Azcuy, María M. Rodríguez y un grupo de italianos que vienen a obtener la visa de sus pasaportes.

Como deportados llegaron los cubanos Augusto Cruz, Antonio Hernández y Antonio Díaz, los cuales no fueron admitidos en territorio de la Unión por haber ido de polizones.

Llegaron también cuatro chinos que fueron recluidos en el Campamento de Tiscornia.

Estudiantes americanos

En tránsito para México viajan en el «Siboney» numerosos estudiantes de la Universidad de New York, a cuyo frente va el doctor John Andrews, profesor de dicha Universidad y a quien acompaña su familia.

Los mencionados estudiantes durante su breve estancia en la Habana visitaron la Universidad Nacional, donde el doctor Portell Vilá les ofreció una conferencia.

Fueron recibidos por una delegación de la Comisión Nacional del Turismo integrada por los señores Eusebio Dardet y Lorenzo Comas y el ingeniero señor Isaac Cabrera.

A su regreso de México, donde tomarán un cursillo de verano, permanecerán varios días en la Habana.

Los que se embarcaron

Para México se embarcaron en el «Siboney» el diplomático chileno señor Carlos M. Briceño, a quien acompaña su esposa, la señora Paula C. L. de Páez y familia, Julia Pla Martín, Henry Senior y señora y otros.

Un juez

Figuraban también entre los pasajeros en tránsito para México del vapor «Siboney» mister Allyn L. Brooen, juez de la Corte Suprema de Connecticut, quien va en compañía de su familia; los artistas pintores John H. Leiszel y señora y la artista Laila Gordon, comentarista de radio.

Irá a reparaciones

Cuando el «Siboney» regrese a New York la próxima semana, completando su actual viaje, será retirado por dos meses del servicio por haberse dispuesto que suba al dique para ser sometido a reparaciones.

El «Abangares»

Conduciendo carga general para la Habana, así como carga y doce turistas en tránsito para Centro América, arribó ayer mañana a nuestro puerto, procedente de Boston, el vapor americano «Abangares», de la Gran Flota Blanca, que siguió viaje ayer mismo para Puerto Cortés.

Viajeros de Miami

Cubriendo el servicio regular de la Pan American Airways Inc. llegó ayer al aeropuerto del Arsenal, procedente de Miami, el avión NC-81-V, que trajo 34 pasajeros, entre los que figuran los señores Carlos F. Galán y señora, el señor Pedro Sánchez, Ida Irida, Roberto Rodríguez, Hortensia Hernández, Edwin P. Engel, Louis Saigas, Manuel Fernández y familia, Manuel Domínguez, María Mendoza, Manuel Jústiz y señora, Fidencio Sánchez y señora y otros.

Por esta misma vía salieron los señores Ernesto Urquiza y familia, Clive Preston, Benjamín Bittan y familia, el marino americano Hug M. Wiblack y otros hasta el número de 28, encontrándose entre éstos los integrantes del crew de remeros americanos que compitió en la Habana en las regatas celebradas el pasado domingo.

Con motivo de haber agotado el número de horas que le correspondían volar en el presente mes a los pilotos de la Pan American Airways Inc., según determinan las leyes americanas, desde ayer solamente un avión ha sido destinado para cubrir el servicio que esa compañía mantiene entre Miami y la Habana.

El «Oriente»

Procedente de New York arribará hoy por la mañana a la Habana el turbo-eléctrico americano «Oriente», de la Ward Line, que trae 1,093 toneladas de carga general y 357 pasajeros, de los cuales 250 son turistas americanos que regresarán en el mismo buque al puerto de su procedencia.

El «Oriente», en su viaje de regreso a New York, sólo podrá tomar en la Habana 125 pasajeros, que unidos a los turistas que trae en tránsito hará que lleve completo su cupo de pasajeros.

El «Jamaica»

También en viaje directo desde New York arribará esta tarde a la Habana el turbo-eléctrico americano «Jamaica», de la Gran Flota Blanca, que trae carga general y pasajeros para la Habana, así como en tránsito para Centro América.

Un avión particular

El avión particular número 17.180 llegó al aeródromo de Rancho Boyeros con un pasajero, mister Fred Hallan.

La recaudación

La Aduana de la Habana recaudó ayer $64,261.76.

El doctor Ramón Macau

Repuesto completamente de la dolencia que lo retuvo en cama por una semana, ayer tomó posesión nuevamente de su cargo de jefe de Sección de Pasajeros y Equipajes de la Aduana de la Habana el doctor Ramón Macau y García.

Franquicias

Han sido dispuestas las cortesías de estilo y franquicias aduanales correspondientes para las siguientes personas:

Señor Jesús Asqueta, delegado del Gobierno de Cuba a la Conferencia Internacional Azucarera celebrada recientemente en Londres y quien llegará hoy a nuestra capital en el vapor «Oriente».

Señor Wenceslao de la Guardia, Ministro de Costa Rica en Cuba, y señor Jacinto F. Villegas y familia, secretario de la Legación de la Argentina en Cuba, quienes llegarán hoy en el turbo-eléctrico americano «Jamaica».

Señora Piedad Consuelo Anduiza, canciller de la Legación de Cuba en Berna, a quien acompaña su esposo, de nacionalidad holandesa, señor Willen Kryven y los que llegarán en el vapor «Spaadam» próximamente.

La libertad de los hebreos

Por haber sido omitido uno de sus párrafos, al ser publicado en la Gaceta Oficial el decreto que autoriza la admisión en nuestro territorio de los hebreos que se encuentran recluidos en el Campamento de Tiscornia desde hace varios meses, aún no han podido ser libertados esos viajeros, esperándose que hoy quede resuelta la situación de los mismos.

Acusados de estafa

El señor S. Meana, agente general en la Habana de la Grace Line, acusó de estafa por el importe del pasaje de la Habana a New York, a donde fueron como polizones a bordo del vapor «Santa Lucía» a Arsenio Echevarría Hernández o Antonio Hernández (a) José Pérez, y a Augusto Cruz, los cuales llegaron ayer a nuestro puerto a bordo del vapor «Siboney» devueltos por las autoridades americanas.

De esta denuncia se dió cuenta al juez correccional de la Primera Sección.

Las salidas

Durante el día de ayer salieron los siguientes barcos: «Abangares», para Puerto Cortés; «Siboney», para Progreso y Veracruz; «Vanja», para Arube; «Baja California», para Bluefields, Nicaragua, y «Toloa», para Cristóbal.

Un ferry

Hoy es esperado de New Orleans, con carga general, el ferry americano «Seatrain New Orleans».

El crucero «Cuba»

En las oficinas del Estado Mayor General de la Marina de Guerra Constitucional se ha recibido un radiotelegrama del capitán de corbeta Alberto Casanova González, comandante del crucero «Cuba», que dice así: «Crucero «Cuba», San Juan de Puerto Rico. Saldremos esta noche para Martinica, donde arribaremos mañana del martes 22. Ayer Club de Oficiales del Ejército dió baile tarde nuestro honor. Hoy almuerzo en el Condado Hotel y comida despedida Escambrón Club, gratamente impresionado por las atenciones recibidas en este puerto. **Casanova, comandante.**

Una joven herida a navajazos por un antiguo conocido

El agresor fué detenido por la Policía. Lanzada de un ómnibus una señora, grave

Alejandrina Marrero Cedeño, de la Habana, de 25 años de edad y vecina de Altarriba 118, fué inesperadamente agredida a navajazos por Plácido Cabrera Rodríguez, de 48 años y con domicilio en Armas 763, cuando transitaba por la esquina de San José y Altarriba, en la barriada de Santos Suárez, siendo detenido el agresor, por el vigilante 756, J. M. Lara, cuando intentaba emprender la fuga.

Conducida la víctima al centro de socorro de Jesú del Monte, el médico de guardia, doctor Armas, le apreció siete heridas de veinte centímetros de extensión diseminadas por el cuerpo, siendo su estado grave.

La joven declaró a la policía que al dar por terminadas las relaciones que la unían a dicho individuo, éste, que la había amenazado con agredirla a navajazos, consumó sus planes.

El vigilante Lara al proceder al arresto de dicho individuo le ocupó la navaja con la cual acababa de herir a Alejandrina.

El capitán Alvaro Miranda, al mando de la Oncena Estación y el sargento Alvarez, que actuaron en el hecho, dieron cuenta del mismo al Juez de Instrucción de la Sección Quinta autoridad que remitió al Vivac al acusado por el tiempo que señala la Ley.

Los médicos que se han hecho cargo de la asistencia de la joven en el Hospital «Calixto García», tratan de salvarle la vida, pues una de las heridas que recibió seccionó los párpados de ambos ojos.

Por la imprudencia de un chofer

Inés María Ruiz Gálvez, de 22 años y vecina de San Benigno 316, sufrió diversas lesiones de carácter grave diseminadas por el cuerpo, al ser despedida del primer asiento del ómnibus 402, de la ruta 15, cuando intentó bajarse del mismo próximo a su domicilio. La policía detuvo al chofer que conducía el expresado vehículo nombrado Adolfo Gómez Ayala, de 30 años y vecino de Máximo Gómez 1065, siendo puesto a disposición de la autoridad judicial correspondiente.

Intoxicado de gravedad

Félix Rosell, de 27 años y vecino de Arroyo Apolo 14, sufrió graves síntomas de intoxicación, al ingerir un dulce que compró en un establecimiento situado en la calle de Mangos, ignorando el número.

Sufrió quemaduras por el cuerpo

Soledad Valdés, vecina de San Bernardino 164, sufrió graves quemaduras diseminadas por el cuerpo, al volcársele un recipiente que contenía agua hirviente.

VEHICULOS CIRCULADOS

Por transitar con exceso de velocidad ayer fueron circulados por la policía los vehículos siguientes:

Quinta Estación: 13912, 45218.

Séptima Estación: 6931, ómnibus 1451, 417, 418 y 1681.

Décima Tercera Estación: 20111.

Décima Cuarta Estación: 33927, 6103 y 45343.

ROBO DE 72 PESOS

Adolfo Landan, vecino de Arroyo número 166, participó a la policía que fracturando la puerta de entrada de su domicilio, le robaron setenta y dos pesos que guardaba en un escaparate.

EMPRENDERA EL MUNICIPIO UNA ACCION ENERGICA CONTRA LOS MOROSOS POR FINCAS URBANAS

Cerradas las inscripciones en el Balneario Infantil, que será clausurado en Septiembre 9. Protesta contra la detención de carros de venta ambulante. Dos inauguraciones son aplazadas

PROYECTA LA ADMINISTRACION LOCAL CELEBRAR EL PRIMER ANIVERSARIO DE LA ESCUELA «A. AGUAYO»

Francamente escépticos de que un Decreto Presidencial venga a convalidar los Repartos Gremiales de Cuotas Contributivas realizada por los contribuyentes municipales durante el pasado mes de Marzo, el Secretario de la Administración Local y el Jefe de Impuestos, respectivamente, se disponen a convocar nuevamente a Juntas, que tendrán lugar a mediados del mes entrante.

—Se ocasiona así, —nos informaron—, un doble perjuicio a los comerciantes e industriales y a la Municipalidad, que habían resuelto ya, de mutuo acuerdo, el problema de las cuotas que regirían en 1940. Las nuevas Juntas no resolverán ningún problema, porque en realidad no existen.

De todas maneras, se espera de un momento a otro la publicación de la respectiva convocatoria oficial.

Dos inauguraciones al margen del período escolar

El Jefe del Departamento de Cultura de la Municipalidad habanera, señor Manuel de J. Calás, informó ayer que simultáneamente con la apertura de clases en las tres Escuelas Municipales y el inicio del período docente de la Academia y Conservatorio de Música, se efectuaría la inauguración del «Campo de Sports» de Lawton, recién construído y del edificio «ad hoc» para ese último establecimiento local.

—Es imprescindible la cooperación escolar en los programas de festejos inaugural— nos explicó el doctor Calás. Por eso hay que esperar a la llegada del período docente, para efectuar dichos actos.

También proyecta la Alcaldía conmemorar el primer aniversario de la apertura de la Escuela «Aguayo».

Cerradas las inscripciones en el balneario

Las inscripciones para los baños gratuítos en el Balneario Infantil Municipal han quedado cerradas de acuerdo con la disposición del Alcalde.

Y el próximo día 9 de Septiembre finalizará la actual temporada.

Venta de fincas urbanas

Conoció la Administración Municipal de La Habana, de las siguientes trasmisiones de dominio de fincas urbanas, de las que se tomó razón en las oficinas del Amillaramiento.

El Sr. Amable Suero y Balmori, vendió al Sr. Ramón Suárez Fleites, la casa calle de Peñalver número 7, con 114 metros, en la suma de $1.700.00.

La Unión Hispano Americana de Seguros S. A., vendió al Sr. Francisco García Naveiro, las casas calle de Amargura números 31 y 33 antiguo, 251 y 253 moderno, respectivamente, en la cantidad de $20.000.00.

La detención de carros

Ha recurrido ante el Alcalde Municipal el señor Antonio Villaamil y Santalla, gerente de la fábrica de cigarros que lleva su nombre, contra la detención de uno de sus carros dedicados al reparto de los cigarros elaborados por esa industria legalmente inscripta en el Municipio.

Alega el recurrente que el artículo 101 de la Ley de Impuestos es terminante en cuanto a las industrias que radican en el Término Municipal, y por si con ello fuera poco, existe el Decreto 943 dictado por la Alcaldía el año de 1936 que aclara ese concepto y determina cuáles son los que están obligados a tributar como Vendedores Ambulantes, por lo que pide se dicte una resolución para evitarles esos perjuicios a los industriales, así como que se le devuelva la cantidad depositada en la Estación de Policía.

Reposición de un empleado del Ayuntamiento

Por un decreto que firma el señor F. Rivero San Román, Presidente del Ayuntamiento de La Habana, hoy en funciones de Alcalde Interino, se ordena la reposición del Sr. José Caballero y Alzamora, en el cargo de Oficial Primero de la Secretaría de la Cámara Municipal, de conformidad con la resolución número 58 de 14 de Octubre de 1929 dictada por la Comisión del Servicio Civil. Con motivo de esa reposición ha quedado cesante el señor Godofredo Palacios que ocupaba esa plaza.

Así se informó ayer.

Nueva acción enérgica contra los morosos

La Jefatura del Departamento de Impuestos Municipales, continúa poniendo en administración fincas urbanas de propietarios morosos, muchos de los cuales están adeudando tributos desde el año de 1935-36 y que no han respondido al procedimiento de apremios.

Ahora el Municipio designa un administrador a los inmuebles, de acuerdo con el artículo 221 de la Ley de Impuestos y el Decreto Ley número 773, con amplias facultades para interponer las demandas de desahucio contra los inquilinos que no paguen al cumplírseles las mensualidades, cuyo importe será aplicado a la deuda de cada finca urbana, hasta ponerla al día en sus contribuciones.

En la resolución del Jefe de Impuestos se ordena terminantemente al de la Sección de Apremios y Negociado de Fincas Urbanas, que no se proceda a levantamiento de embargo alguno, si el contribuyente no concurre ante la Administración municipal a pagar el importe de lo adeudado, o en su defecto a celebrar el convenio que autoriza los pagos a plazos mensuales, mediante la entrega de una parte proporcional como inicio para el convenio.

Contra aumento de renta

El señor Manuel Rodríguez Pérez, propietario de la casa calle Buenos Aires número 119 moderno, que tributa por la plaza 6583, ha recurrido ante el Alcalde contra el aumento de renta acordado por la Junta de Amillaramiento, aegando que esa finca urbana no ha sufrido alteración alguna y se ajusta a la declaración jurada al amparo de la Ley. Pide se aclare ese error, pues no es posible que esos aumentos se aprueben sin una comprobación terminante que demuestre lo contrario de la declaración jurada.

Se ha dispuesto una investigación.

Movimiento de fondos

La recaudación municipal el día 19, según la nota de Contaduría, fué como sigue: Por Ejercicio Corriente, $1.566.38; por Resultas, $257.49; para el Consejo Provincial, $233.14; y por Plumas de Agua, $450.93 solamente.

Existencia en Caja; de Ejercicio Corriente, $35.762.03; de Resultas, 3 mil 555 pesos 47 centavos; del Presupuesto Extra, $79.20; del Consejo Provincial, $26.345.28; Depósitos del Estado, $43.713.69; del Acueducto de Albear, $2.859.93; y por Depósitos de todas clases, $236.289.50. El total en Caja por todos conceptos, es de $348.405.10.

En Maternidad sólo hubo 288 morosos en el mes de julio

Y hay doce mil actualmente. Resuelto el conflicto que existía en una industria

En la secretaría del Trabajo se supo ayer que la Directiva de los Omnibus Aliados ha despedido a veinte empleados que prestaban servicios en las Oficinas de la Presidencia de esa empresa, los cuales se considerán injustamente desplazados. Alegan que no es cierto que la empresa haga economías, como lo demuestra el hecho de que ha colocado a elementos recomendados por los nuevos dirigentes.

El Director General del Trabajo ha dispuesto una investigación.

Resuelto un conflicto obrero

Ante el Director General del Trabajo se celebró la reunión de los obreros y patronos de la fábrica de sobrecama «La Araña», cerrada hace tiempo, llegándose a un entendimiento y quedando resuelto el problema. Se firmó el contrato colectivo de trabajo, que ha sido inscripto debidamente.

Los salarios que se pagarán a los obreros son ventajosos para ambas partes. Estarán sujetos a una escala flexible, de acuerdo con los precios que se obtengan en el mercado para la sobrecama.

Disminuyen los morosos por maternidad

Durante el pasado mes de julio, sólo causaron baja en el Fondo de Maternidad 21 contribuyentes, que liquidaron sus industrias y comercios, y 37 hicieron sus aportaciones fuera del término que señala la ley, observándose que de 12 mil contribuyentes a la Caja de Maternidad Obrera, 228 contribuyentes se consideraron como morosos. A todos ellos se les ha enviado un recordatorio ofreciéndoles toda clase de facilidades para que no haya necesidad de apelar a los procedimientos cobratorios legales.

Suspenden la reunión de un problema obrero

La comisión local de Cooperación Social de la secretaría del Trabajo, que preside el señor Lino Pullés, ha acordado suspender la celebración de las vistas para resolver los problemas existentes entre entidades patronales dedicadas al giro de sombrerería de los señores J. Barquín y Compañía y Mariano Ferrero y Co., que con los integrantes del Sindicato de Trabajadores del Ramo del Sombrero y sus anexos tenían acordados, en virtud de los patronos no concurrieron.

Expedientes administrativos en Trabajo

Distintos comerciantes de esta capital han acudido a la secretaría del Trabajo, a fin de declarar en los expedientes administrativos que se han iniciado contra inspectores y funcionarios de esa dependencia, por denuncias que han producido ante el Secretario del ramo.

CONCIERTO MUSICAL

La banda de música de la División Central de la Policía Nacional, que dirige el primer teniente Vicente Braga, ejecutará esta noche, de 8 a 10, en el Anfiteatro Nacional, el siguiente programa:

1—Pasodoble torero «Novillero», por Agustín Lara.
2—Capricho heroico «El Despertar del León», por Kontski.
3—Overtura de la ópera «Raymond», por Thomas.
4—Selección de la ópera «La Bohemia», por Puccini.
5—a) Vals de salón «Elena», por Baxter.
b) Mosaico capricho «Onda Corta», por Ernesto Casas.
6—Mosaico cubano «1936», por el Teniente Rojas.
7—Danzón «Ya está el café», por Contreras.
8—Himno Nacional Cubano, por Pedro Figueredo.

HURTO DE UNA BICICLETA

Manuel Carbón Silva, vecino de Zequeira 61, denunció a la policía que le hurtaron una bicicleta de su propiedad que dejó estacionada al frente de la casa Monte, 116.

TRATO DE DEGOLLARSE UN CAJISTA SIN TRABAJO

Ayer intentó suicidarse, utilizando para ello una navaja, el tipógrafo Rafael Rodríguez Quirino, de 35 años y de ignorado domicilio.

Fué encontrado herido cerca de la Quinta de los Molinos, por Carlos III. Trasladado al Segundo Centro de Socorro, se le apreció una herida de carácter grave en el cuello.

Declaró el paciente a la policía, que con motivo de carecer de recursos y de trabajo había intentado suicidarse, empleando para ello una navaja, con la cual se produjo la herida que presentada en el cuello.

El capitán Mudarra, al mando de la Novena Estación, dió cuenta con lo actuado al Juez de Instrucción de la Sección Cuarta.

EL HOSPITAL DE LA POLICIA

En el Hospital de la Policía Nacional, que dirige el comandante médico Dr. Eduardo García Porraspita, M. P., están de guardia en el día de hoy los doctores Rodolfo Santana, Conrado González Núñez y Victoriano Viñas, auxiliados de los enfermeros

"EL FUTURO DE LA PRENSA DEL INTERIOR SERA MUCHO MAS BRILLANTE CUANDO HAYA MAS SOLIDARIDAD"

150 JUICIOS EN EL JUZGADO DE CONSOLACION DEL NORTE POR DELITOS ELECTORALES

Acudirán ante el Juez todos aquellos que confiaron en la palabra de que **no pasaría nada.** Las mujeres no caben en el vivac, y los hombres han sido enviados a Pinar del Río

En este acto político, celebrado el día once, predominó la mayor cordialidad política, el derecho a las mayorías que predica siempre el coronel Manuel Benítez y González, Jefe del Partido Liberal en la provincia pinareña.

El resultado de la elección fué el siguiente: Delegados a la Provincial Pedro Corrales Polier y René Benítez Valdés. Presidente del Ejecutivo: Lorenzo Corrales Pérez.

Al felicitar a estos estimados amigos por su merecida elección, los deseamos los mayores éxitos en el desempeño de sus cargos.

Trabajos de seguridad

Mucho entusiasmo hay entre los intelectuales de nuestro pueblo para concurrir a un próximo congreso que ha de celebrarse en esa capital y en el cual se adjudicará un valioso premio al que presente el mejor trabajo que de la prevención de accidentes causados por automóviles, guaguas, ómnibus, camiones, cuñas y demás vehículos que se dedican al despachurramiento, arrollamiento y atropello de los peatones que pasan a mejor vida merced a esos eficaces agentes y comisionistas de las funerarias.

Entre los trabajos que merecen especial mención figura uno del joven «Totoroto» Pranganilla, pino nuevo que llegará muy lejos por sus dotes de intelectualidad y que muy atrás dejará al inventor de la sopa de ajos y al no menos inventor del método de lavar panales o azucarillos. Y «ahí va», como el caballo de copas de los naipes españoles, el invento del joven Pranganilla, consolareño que dará días de gloria a este amable y risueño e incomunicado rinconcito vueltabajero.

¡Atención! Las personas que quieran librarse de las acometidas de los proveedores del Cementerio de Colón y sucursales de las municipalidades, barrios y demás lugares adyacentes, fabricarán una casa con cemento armado, acero corrugado y otros materiales, (cuya dureza se asemeja a la que muchas caras tienen), con paredes de dos metros de ancho. La casa se circundará con un muro de cuatro metros de ancho, y el muro estará circundando, a su vez, por un foso de agua de seis metros de profundidad y cuatro de anchura.

Las personas que habiten esta casa con honores de castillo deberán no salir a la calle jamás sino en días muy notables y contados, como el de la celebración de la Constituyente; y eso, después de haberse provisto de una póliza de seguro de vida contra accidentes automovilísticos.

Se parece el método salva-vidas del joven Pranganilla al que recomendaba el General Tacón para librarse del ataque de los ladrones: ¿No quiere usted que lo atraquen los ladrones? Haga lo que yo, no salga de casa.

Pero indudablemente que es algo admirable lo que salió de la «güira» del distinguido joven «Totoroto» Pranganilla y Flores de Apodaca.

¡Botaron la pelota!

Si señor, botaron la pelota los señores políticos y rebotó en la «güira» vacía de los infelices que se prestaron a cometer contravenciones electorales fiados en la promesa del agente electoral de que «No pasaría nada».

La respetable cantidad de ciento cincuenta juicios se sustanciará en nuestro Juzgado Correccional, por infracciones y contravenciones de la Ley Electoral vigente.

Y, no obstante la promesa de los agentes electorales de que nada pasaría, ha pasado algo y aún algos. Ha sido tan grande la cantidad de sancionados por esas infracciones y contravenciones que, no habiendo cabida para todos en el Vivac Municipal, las mujeres cumplen su pena de arresto en él, y los hombres son remitidos a la cárcel provincial. ¿Y los agentes electorales? Esos ganando sus treinta centavos por inscripción y riéndose de los peces de colores, ya que no tienen responsabilidad alguna.

Idem idem de lienzo, como se escribe en las facturas comerciales. Se instruirán veinticinco sumarios por falsedades electorales cometidas en la constitución de las mesas y otras contravenciones.

Y ahora a cumplir la sanción, que el doctor René Martínez, como todos los representantes del Poder Judicial, es una barra de hierro, como dice el pueblo para significar la rectitud de un interpretador y aplicador de la ley. Un magistrado que no admite cartitas de recomendación, que procesaría al que se atreviera a llevarle una epístola en ese sentido, que es tan apolítico que no sabemos en qué partido milita, si en alguno milita, es algo muy serio, algo que es ineludible para los que contravengan la ley. ¡Pero los agentes electorales decían que no pasaría nada! ¿Verdad que sí? ¡Quéjense, señores sancionados, a los agentes electorales!

SANCHEZ
Corresponsal

DE SANTA LUCIA

Necrología

El día 8 del actual mes de agosto, entregó su alma al Todopoderoso, terminando así su paso por el mundo de los vivos, el que en vida se llamó Antonio Guerra Rojas, antiguo vecino del lugar conocido por La Mula, en este central. Fué el señor Guerra un hombre muy querido y respetado por sus cualidades excepcionales de honradez e integridad de carácter.

Sirvió con las armas en el Ejército Libertador de Cuba, yéndose a la tumba con ese honor y con esa satisfacción. Terminada la lucha de independencia se dedicó a las faenas agrícolas, conquistándose una posición desahogada.

Como reverencia a sus servicios patrióticos le fueron hechas por un piquete del E. N. los honores de ordenanza.

Y al rogar por su descanso enviamos nuestra condolencia y los veteranos en general, nuestro pesar por haber desaparecido eternamente un compañero de aquella gesta heroica.

Asuntos escolares

El día 9 de los corrientes hicimos una visita a la villa de Gibara. Tuvo por objeto ella asistir a una reunión que a las 9 de la mañana y presidida por el doctor Roberto Verdaguer, Inspector General de Escuelas Privadas, se llevaría a cabo en la escuela número 2 de la referida población.

Acompañaban al doctor Verdaguer la señorita Rosario Guillaume, Delegada del Departamento de Enseñanza de la Secretaría de Agricultura, y el señor Eduardo García Camero, Maestro en ejercicio y Secretario General de la Asociación Educacional de Cuba.

Los expresados señores formaban la Comisión Pro-Congreso de Maestros que ha de celebrarse en la Habana el día 4 de septiembre del actual año.

El objeto de la reunión no era otro que mover la opinión entre el magisterio favorable al Congreso que se proyecta. Tanto el doctor Verdaguer como el señor García Camero explicaron ampliamente la importancia que tendría el citado congreso para la enseñanza y para el maestro, por su aspecto mundial.

Hizo presente el señor García Camero que la Asociación Educacional de Cuba había hecho suyas cuatro demandas, consignadas precisamente en leyes que no se habían cumplido, por el cual esas demandas eran legales, ya que por ellas se solicitaba al cumplimiento de leyes.

La Asamblea de maestros hizo suyas las demandas con solo un voto en contra.

He aquí dichas demandas:

Primera:—Reposición de los maestros, secretarios y empleados de juntas de Educación cesanteados con motivo de la huelga de marzo. (La ley docente últimamente aprobada ordena estas reposiciones).

Segunda:—Restitución de los sueldos de los maestros a $75.00 mensuales. (Una ley cuya aplicación está en suspenso establece estos sueldos).

Tercero:—Revisión de la Ley del Retiro.

Cuarta:—Pago escalonado de los atrasos.

Y aprovechando la ocasión de encontrarse presente un crecido número de maestros, se procedió a la constitución del Comité Distrital y elección de los delegados al Congreso Mundial de Maestros.

En votación secreta fué electa la directiva siguiente:

Presidente, doctor José M. Toll; secretario general, Antonio Pérez López; secretario financiero, Ramón Cruz Cantallops; vocales, Amada Benedicto, Mercedes Tamargo, Isabel Yapur, Carmen Villar, Manuela Sánchez, Juana Alavedra, María Muñiz.

Delegados al Congreso: Carmen Villar Ruiz, Manuela Sánchez y Arsenia Martínez.

Asistieron a esta reunión y tuvimos gran gusto en departir con ellos: la señora Chabia Rodríguez de Alea, profesora de la Escuela Superior de Banes, el doctor José M. Alaea, Inspector del Distrito de Banes y el doctor Manuel Aguilera, Catedrático de la Escuela Normal, quienes se encuentran en esa población costeña disfrutando de las delicias de sus baños.

La sequía

Continúa en toda esta comarca la más asoladora seca que se ha conocido. De prolongarse como no sería dudoso, desaparecerán en su casi totalidad los árboles frutales.

CAMPO,
Corresponsal

DE AGUADA DE PASAJEROS

De regreso

Después de haber pasado una agradable temporada en la playa de Varadero, encuéntrase nuevamente en ésta, la Sra. María García de Escagedo, la gentil esposa del conocido comerciante y ganadero, Gregorio Escagedo. Le damos por este medio nuestra bienvenida, extensiva a su hijo Gregororito, tan simpático como inteligente.

Onomásticos

El domingo día 13 festividad de las Aurora, celebraron sus onomásticos, la simpática Srta. Aurora Rodríguez, hija de mi buen amigo Don Julio Rodríguez, director de las escuelas públicas de este pueblo, y la Srta. Dra. Aurora Muro, blasón y orgullo de la sociedad matancera.

Felicidades.

De temporada

Encuéntranse pasando una breve temporada en la residencia de los esposos Tomás Martínez y Juana Rodríguez, el Dr. Oswaldo Blanco y Manolo Martínez, quienes acaban de graduarse de Doctores en Cirugía Dental, en nuestra Universidad Nacional con notas brillantes.

Por tratarse de dos buenos amigos del cronista y siendo uno de ellos hijo de Aguada, nos agrada el triunfo sobremanera.

Próxima inauguración

Para el domingo día 20 está anunciada la bendición e inauguración de la casa Escuela No. 13, establecida en la finca «Violeta» perteneciente a este distrito escolar, de la cual es profesora la Sra. Carmen García de Salmón, Cronista que fué del DIARIO DE LA MARINA.

Esta escuela, como las demás será abierta en el mes de Septiembre, pero se ha adelantado su inauguración, con motivo de que para el domingo tienen anunciada su visita a este pueblo altos funcionarios de la Secretaría de Instrucción Pública, que vienen a presenciar la obra —casi— un prodigio de la profesora de ese plantel Carmen García, obra que se ha llevado a feliz término gracias a la tesonera y hábil labor realizada por la citada profesora, con la cooperación de padres, vecinos y maestros, de ese lugar, quienes no escatimaron esfuerzos ni sacrificio hasta lograr sus propósitos: ampliar y acondicionar la casa-escuela, etc.

Esta ha sido ampliada de manera que le permite admitir mayor cantidad de alumnos con más comodidad, se le han hecho jardines, patios para recreo, portal, servicios, y muchas cosas de las que carecía, y de las cuales ha sido dotada sin gasto alguno para el Estado.

Para la bendición de la Escuela ha prometido su asistencia el padre Ugalde, quien desde Holguín, donde se encuentra, vendrá como una especial deferencia a Carmita García; prepárase una fiesta en honor de los distinguidos visitantes de la Secretaría de Instrucción que vienen a inaugurar dicha escuela.

Modesto Perales.
Corresponsal.

DE LA VIDA NACIONAL

Gran entusiasmo en Santiago de las Vegas por un baile

Este se efectuará el día 26 en la Asociación de los Propietarios de Calabazar

Cada día es mayor el entusiasmo para el grandioso baile que tendrá lugar el próximo sábado día 26 del actual en los salones de la Asociación de Propietarios y vecinos del Calabazar y que será amenizado por tres conjuntos musicales.

Grandes sorpresas preparan los organizadores, así como una artística iluminación en los salones y fachada social.

También en la terraza se bailará con una orquesta.

Agradecemos la fina invitación que se nos ha enviado para este festival.

La Excursión al Cobre

Sigue el embullo para la gran excursión que el próximo día 6 del entrante mes de septiembre, partirá a las diez de la noche de esta ciudad rumbo al Santuario de El Cobre, en cuyo lugar se venera a la Patrona de Cuba, la Virgen de la Caridad del Cobre. Ya quedan muy pocos asientos dseocupados en los lujosos y cómodos ómnibus, que saldrán de esta población con un centenar de personas, deseosas de conocer tan bello lugar. Suplicamos a las personas que deseen asistir a esta excursión, que separen cuanto antes sus puestos, tratando con el señor Pablo Chapottin, o el Corresponsal que suscribe, antes de fin de mes.

Petición de Mano.

El pasado domingo 13, y ante el respetable Sr. Constantino Martínez, fué solicitada la mano de la distinguida y simpática señorita Eloisa Martínez, por el correcto joven Luis Beiro González, Corresponsal de El País, y Vice Presidente de la Asociación de Corresponsales.

Nos satisface consignar esta grata nueva, esperando que sus dorados sueños cristalicen.

Otra Petición

También en días pasados fué pedida la mano de la bella Srta. Divina Montoto, perteneciente a una distinguida familia, por el joven Roberto Barreto.

Otro idilo que emerge y que seguramente pronto tendrá feliz realización.

La Feria Teatral del Minerva

No se habla de otra cosa en nuestra sociedad que de la Feria teatral de 1939, que celebrará el próximo mes de Septiembre el teatro Minerva, administrado por los muchachos del Club Atlético Santiago y en cuyo festival se exhibirán las mejores producciones que se encuentran en la capital. Muchos atractivos preparan los organizadores para esta fiesta, que dejará muy gratos recuerdos entre los asistentes a este ventilado y cómodo coliseo.

El pórtico del teatro y la fachada del edificio lucirán una artística iluminación.

Ahora las carteleras anuncian.

Para el domingo 20, en 3 grandes tandas, otro hit de la Warnes que batirá el record de entradas. El Valiente de Oklahoma, con James Cagney, Humphrey Bogart, Rosemary Lane, Donald Crisp y otros.

Podemos asegurar que la sala del Minerva resultará pequeña en la noche del domingo próximo.

Manuel Perera FUNDORA,
Corresponsal

SOCIALES DE MORON

Mnguel Angel Falla

Ha causado verdadera satisfacción en toda la localidad el nombramiento de este excelente amigo para Administrador del central «Adelaida» uno de los colosos del término municipal de Morón.

Miguel Angel es acredor a toda la estimación, de los vecinos de esta zona, pues sus muchos años luchando con nuestro público, le han valido para que todos tengamos en él a un amigo sincero.

El día primero de este mes tomó posesión de su elevado cargo, donde seguramente triunfará ya que en él hay todos los poquitos necesarios para afrontar con éxito tales responsabilidades.

Para el cargo que abandona Miguel Angel, se ha designado a nuestro estimado amigo señor Raúl Román Crespo, que con la escuela de Miguel Angel obtendrá todo el apoyo que le haga falta para desenvolverse.

Para ambos amigos, nuestros votos por su éxito total.

Labor humanitaria

Es la que desde hace varios días viene haciendo en todo nuestro término (al igual que en otras muchos ocasiones) el Dr. Pepe Pardo Jiménez, uno de los hijos de este pueblo que más se interesa por sus conterráneos.

Cada vez que Pepe viene a Morón tiene que dedicarse a su humanitaria labor de atender a cientos de personas de distintos partidos y razas que acuden a él, recabando sus auxilios médicos.

Y así resulta, que cada vez que llega a su pueblo querido, es para hacer muchas operaciones de garganta, nariz y oídos, absolutamente gratis.

Para Pepe nuestra felicitación más distinguida.

Nuestro hospital se derrumba

De nada han valido las protestas de todo un Término de más de 80 mil habitantes, cerca del gobierno Central, para que no dejen caerse nuevamente el edificio que para nuestro Hospital Municipal se está construyendo desde el año 1930, sin que Gobierno alguno a pesar de sus promesas haya logrado hacer nada de utilidad por Morón.

El edificio en cuestión le ha costado al Estado más de medio millón de pesos y esta es la hora en que aún continúan los «chivos» habitando el costoso hospital de los moroneros.

El Gobierno debía dotar a nuestro «interminable» hspital, de la instrumentación necesaria para que pueda funcionar y llenar la gran necesidad que tiene este inmenso término de un centro de curación.

SORI, corresponsal.

ESTAMPAS ORIENTALES

LA EXPOSICION-FERIA DE BAYAMO

Bayamo, tal cual merece su nombre, ha sido pronunciado por las muchedumbres y escrito en la prensa nacional en estos días cual si se tratara de recientes y propios hechos históricos para ensartarlos y sumarlos a aquellos que le hicieran célebre ciudad.

Desde los extremos de esta provincia oriental, así como desde los lugares de distintas provincias del país y también de la capital de la República, han llegado infinidad de personas a Bayamo para rendirle, en la parte que corresponderle puede al acto, el homenaje que por sus merecimientos le ofrece el gobierno, en concordancia con las iniciativas de sus hijos, las que tan alto hablan de su presnte y futuro.

Mirando a Bayamo, al Bayamo de hoy y retirando el aquelárrico lamento de la crisis que padecemos, ese lamento que constantemente tenemos a flor de labio cual si fuese testigo de nuestro estancamiento y de nuestra improgresión, (males estos dos últimos que verdaderamente y para nuestro bien no padecemos) mirando a Bayamo, reitero, en su Exposición-Feria y ante el jubileo de personas llegadas a él, quizás el mayor habido en la ciudad Monumento Nacional, a pesar de sus grandes fiestas, mirándolo tras de haber llegado después de unas horas de viaje, sentimos la sensación de hallarnos ante un pueblo extraño y no nuestro; ante un pueblo de un país de ensueño o de aquellos que en grado superior hemos conocido por medio de la ilustración de periódicos y revistas.

Y decimos esto, porque, quien ha vivido cinco lustros consecutivos en Bayamo y ha compulsado, año tras año su vida, unas veces sedentaria y otras activa, en ninguno de los tiempos pasados pudo la imaginación de sus hijos señalar un derrotero tan franco como el que vemos hoy, no podemos sino extrañarnos con el que ha señalado el tiempo; unido a que los terrenos que por millares de veces viéramos en árida vegetación en la que apacentaba la hirsuta vacada, hoy nos recibe con banderas y gallardetes tremolantes de triunfo y con amplias naves en donde se exhibe nuestro progreso.

La Feria de Bayamo, Exposición o como quiera que la llamemos, ya que de ambas cosas ha llenado el papel muy dignamente, cuya manifestación dada con la fauna animal que constituye una gran parte de nuestra riqueza regional y nacional, no solamente dice de Bayamo, de Oriente; no solamente habla con elocuencia de la propulsión dada por sus hijos y de la prohijación patrocinada por el gobierno indicando más y más derroteros y seguros triunfos sino que ya vemos cauces seguros y claros y resultados definidos.

Bayamo, y con ello Cuba, con su ganadería, se muestra cual corresponde: como un pueblo nuevo, ante cuyo surgimiento nos solazamos por su bien.

Es cierto que Cuba, en el ganado bovino y para su explotación, no conserva una raza que pudiéramos llamar genuína del país o criolla, sino la que permanece del cruce entre «Tampico» y «Puerto Rico», la que ha ido disminuyendo y que, por ley natural, sin los cruces ya hubiese degenerado en un organismo empobrecido sin ventajas para el ganadero; pero, cuidadoso este, sobre todo los dueños de los grandes hatos de generarlos de sangre nueva, no han escatimado cuantiosas sumas para la adquisición en el extranjero de los mejores ejemplares, de los que, en variedad se han presentado en la referida exposición ya como propia y verdaderamente aclimatados a nuestro suelo y con plenitud de vida que hace esperar pingües utilidades.

No nos es posible hacer significación respectiva de las razas del actual ganado vacuno que ha sido presentado en la Feria-Exposición porque esta crónica tendria extensiones que al DIARIO le es imposible concedernos; pero si a nuestras informaciones se les ha concedido crédito y con el mismo nosotros nos hemos honrado, en esta ocasión como en todas, al ser veraz como lo somos siempre, podemos asegurar que Bayamo como una de las mejores zonas ganaderas y Cuba en general, tanto en el ganado de carne como en el lechero, por testimonios de acreditadas personas que han recorrido distintos países productores de ganado, posee ya en términos generales un ganado en competencia con los mejores, ya que desde el más chico al más grande de los criadores se siente estimulado al constante mejoramiento por medio de los injertos de razas, cuyo estímulo será más patente por medio de las exposiciones anuales, cuyo principio ha sido éste que tanto éxito se anota en Bayamo.

En el ganado equino, baste que nuestro caballo criollo (aunque muy resistente) sea de pequeña alzada y cada día más degenerado dentro de propia función biológica, y que nuestro manoseado tópico de... «caballo grande, ande o no ande» nos haga pensar que nuestra cabalgadura ha de ser, por lo menos de siete cuartas de alzada y también, sin tratar de las razas y de los magníficos ejemplares que se han presentado no los podamos hacer resaltar por la circunstancia que dejamos señalada en párrafos que preceden, igualmente podemos afirmar que nuestra Exposición ha marcado puntos muy altos en las distintas clases de caballos, ya de trabajo, ya de paseo, puntos tan altos que sólo en un sueño se podían concebir tres lustros ha.

¿Qué decir del ganado porcino?

Nuestros criadores en general tratan de extranjerizar las razas; sobre todo la industrial en grande escala, y, si no lo hacen los chicos obedece a que los precios no son asequibles a todas las fortunas.

Baste que el puerco por el elemento gresa sea tan necesario, y que la raza criolla, en variedad, se preste tanto a su nutrición con los elementos naturales, ante su resultado bastante práctico, sigue conservándose este.

En la Exposición bayamesa no fueron muchos los ejemplares presentados ni tampoco las razas; pero no obstante hemos podido admirar igual incremento progresivo.

Los productos lácteos y sus derivados estuvieron también representados por las dos principales fábricas: por la «Hacienda» y por la Compañía Nacional de Alimentos. La primera hizo exposición profusa de su variedad de exquisitos quesos y mantequillas, viendo en los primeros tipos presentación y calidad no teniendo que envidiar en nada a los mejores extranjeros en sus respectivas clases.

Un tipo de queso gruyere, de una fábrica de Cascorro, de grandes proporciones, dió sensación extraña, ya que éste ha sido poco común en nuestro consumo y menos en nuestra producción.

Los premios, sabiamente, han sido profusos; cuya sabiduría ha consistido en estimular en todos los órdenes a nuestros agricultores y ganaderos a seguir el camino del mejoramiento y perseverancia en aquellos que ya han sido premiados.

Resumen: Bayamo que fué la meta del patriotismo, está cobrando sus méritos y sus lauros, y, sin duda, por las rutas por las cuales la vemos marchar, y enmarcada en un centro neurálgico de comunicaciones, unido a su tierra feraz y fertiles ríos, es seguro que en lo industrial y agrícola será uno de los mejores pueblos de Cuba.

Por este «jalón» manifiesto al país entero, por esta Exposición-Feria de la que tantos millares de personas han salido tan admiradas y que un grupo no muy numeroso fuera el alma creadora de todas las ideas y que dispusiera de todos sus empeños para el triunfo y que por reiteradas circunstancias no seseñamos, no por ello dejamos de darles el aplauso más caluroso, así como al Gobierno y a la Secretaría de Agricultura que han prohijado tan significada y valiosa obra.

HERCASIDO.

DE PLACETAS

La Fiesta de Los Leones

El Club de Leones que con tanto entusiasmo labora para todos sus actos, está organizando una magnífica fiesta para el día 19 del corriente Agosto. El motivo de este regio acontecimiento social, ha sido en Pittsburg, y con objeto de dar la bienvenida al Gobernador León, Dr. Antero Alvarez.

Lo más selecto de las sociedades de Placetas, Sancti Spíritus, Santa Clara, Cabaiguán y otras poblaciones comarcanas, se congregará en el hotel "Las Tullerías" donde tendrá efecto un espléndido banquete, y en este acto se hará entrega de las llaves de oro y plata a los leones Roberto Rodríguez Cintra y Dr. Delfín Costa Martínez.

A las diez y treinta, dará comienzo en los salones de la sosiedad Liceo el grandioso baile que amenizado por la orquesta Benitico de Armas hará las delicias de la juventud alegre y galante.

De Regreso

Ha llegado de la capital, donde fué sometida a una difícil operacin quirúrgica, nuestra distinguida amiguita Clara Freire Rodríguez, que ya se encuentra restablecida.

Llega en compañía de su señora madre Aurora Rodríguez, y de su hermanita Yoya.

Fiesta Bailable

La popular sociedad "Recreo de Artesanos" anuncia para el día 26 del corriente Agosto un gran baile que será amenizado por la orquesta "Muchachos del Swing", de Camagüey, y que promete proporcionar un a noche de agradable expansin a los asistentes a la simpática sociedad.

La Junta Municipal de Agricultura

En la mañana del 8, gracias a las activas gestiones del Inspector Municipal de Agricultura de este término, señor Eulogio Laserie Rodríguez, que acompañado del Sr. Pedro Calzadilla Cabrales, Secretario de la Comision de Asuntos Agrícolas Municipales de la Secretaría de Agricultura, visitó con este objeto al señor Alcalde Municipal, ha quedado redactado el Decreto creando la Junta Municipal de Agricultura de Placetas, organismo éste que vendrá a resolver muchas de las graves necesidades que hoy confrontan los hombres del campo, siempre olvidados y maltrechos.

Oalá que los buenos propósitos el Ingeniero Amadeo López no se estrellen, como tantas otras buenas intenciones, contra los escollos de la falta de créditos para atenciones agrícolas, en que nuestros gobiernos no son pródigos a pesar de que para obras inútiles se conceden a veces créditos fantásticos. De todos modos, dejemos constancia de la ímproba labor que realizan en beneficio de Cuba los hombres que trabajan por el fomento de nuestra riqueza agrícola, como lo hacen el Sr. Calzadilla Cabrales y el joven Euliogio Laserie Rodriguez.

Estos trabajadores silenciosos que animan al guajiro en su tarea, enseñándoles pacientemente los métodos científicos de cultivo, y procurando elevar su standard de vida, son los que verdaderamente construyen la nacionalidad y hacen patria, no los que vociferan su amor a la tierra en las festividades con que honra la República la memoria de los viejos y abnegados patriotas.

Nota de Duelo.

Ha dejado de existir en esta ciudad, la distinguida señora Celia Lesmo de Cot, progenitora de una estimada familia placeteña.

Hasta sus atribulados familiares, llegue mi sentida condolencia.

BANGO,
Corresponsal

Solicitan estímulo en Banagüises para nuestros maestros

No deben ser relegados a un plano secundario. Un patronato pro parque público

Tuve el gusto de saludar y departir en ésta con mi buen amigo el señor Isidro Fuente, competente y celoso Inspector del Carnet, adscripto a la Secretaria de Gobernación.

La labor del dilecto amigo Fuente, no puede ser más fecunda y eficiente, razón por la cual se ha hecho digno de la felicitación de sus superiores.

Reitérole mi saludo así como me uno a las merecidas felicitaciones recibidas.

Tomás Díaz Falero

En estos días fué conducido el señor Tomás Díaz al Hospital San Fernando, de la vecina ciudad de Colón.

El buen amigo Díaz viene sufriendo una afección gastro-intestinal que lo tiene recluido en el lecho hace más de 30 días.

Mis votos sinceros y calurosos, porque muy pronto pueda consignar en estas columnas su total restableiimiento.

Enferma

Se halla enferma de algún cuidado a consecuencia de una delicada afección, mi dilecta amiga la señora María Fandiño de Izquierdo

La respetable amiga Fandiño se halla bajo tratamiento del reputado clínico y destacado lider del autenticismo Dr. José C. Mulén, del vecino pueblo de San José de los Ramos.

Mis cálidos y sinceros votos por que en breve pueda hacer constar su franca mejoría.

La Constición de la Asamblea Municipal del P. Liberal

Están convocados los delegados del Partido Liberal a fín de constituir la Asamblea Municipal, elección del Delegado a la Provincial etc. Se asegura con gran insistencia en los círculos políticos bien enterados, que mi dilecto amigo Sr. José Reyes Cuesta, actual Consejero Provincial de la ciudad yumurina, será electo Delegado a la Provincial.

Me propongo dar a conocer a mis caros lectores el resultado de la reunión política citada.

Estímulo al Magisterio Fundador de la Escuela Republicana

El Magisterio, que a raíz de la primera intervención americana y el que siguió las sabios inspiraciones del ilustre pedagogo norteamericano Mr. Frye echando los verdaderos cimientos, los que se consagraron cual verdaderos sacerdotes y apóstoles a la ingente y patriótica labor de implantar un nuevo sistema de enseñanza, capaz de combatir el analfabetismo, aficionar las instituciones patrias y hacer buenas las conquistas de la Revolución redentora surgida en 1895, bien merece que el egregio Secretario de Educación, Dr. Guzmán, que fué maestro y que se siente maestro, y la docta Junta de Superintendentes de Cuba presidida por el preclaro pedagogo Dr. García Rojas, que se le estimule, reconociéndole méritos indiscutibles, para que los señores Inspectores Escolares, al confeccionar los proyectos de Escalafón, no los releguen a un plano secundario.

Ya sabemos que Cuba, en su Carta Magna, consigna: Que no deben de existir Privilegios. Pero el caso excepcional singularísimo del Magisterio fundador de la verdadera escuela cubana, nacida al calor de la Revolución triunfante, bien merece esa distinción como un reconocimiento, como una deuda legítima a los genuinos educadores del pueblo.

Estilo ático e insinuante pluma, bien cortada, y erudición, como la de mi dilecto amigo Bernardo Alvarez Galvani, se necesita para en párrafos fulgurantes en arranque emotivo, en un lenguaje melífluo y bien burilado, a lo Gustavo Flaubert, para significar la trascendencia que entraña para la Escuela Pública de Cuba, ese hermoso gesto del Honorable Secretario de Educación Dr. Cleto Guzmán.

Comerciante hacia Colón

Se trasladó para la culta y legendaria ciudad de Colón, mi buen amigo José Ojeda, acreditado comerciante de esta plaza.

El estimado amigo Ojeda, según me afirma, se propone establecerse en la referida ciudad colombina.

Feliz viaje y mucho éxito le desea el Corresponsal que suscribe a tan correcto caballero.

El Cementerio Local

En mi próxima correspondencia daré a conocer a mis caros lectores algo relacionado con esa mansión, digna de más atención.

Hacia Colón

En estos días fué conducido al Hospital San Fernando, de la vecina ciudad de Colón, mi predilecto amigo «Cuco» Abreu quien se hallaba recluído en el lecho, a consecuencia de una pertinaz fiebre paratífica.

Mis votos fervientes y sinceros, porque muy en breve pueda hacer constar su completo restablecimiento.

Saludo

Tuve el alto honor de saludar y departir con mi buen amigo el doctor Regino Alfonso, Odontólogo, del vecino pueblo de San José de los Ramos, destacado líder del Realismo.

Se rumora con gran insistencia, que tan popular y querido profesional, será nominado, para ocupar una poltrona en el Consejo Provincial de Matanzas, como merecido galardón a su brillante actuación, para los próximos comicios generales.

Reitérole mi cordial saludo a tan prestigioso político.

Entre nosotros

Después de una corta temporada, allá en el poético Undoso, de la inquieta y legendaria región villareña, se halla de nuevo entre nosotros, la culta y competente profesora de la Escuela No. 62, de este pueblo, señora Blanca Echenique de Ruscalleda.

Mi cálida y cordial bienvenida a tan distinguida profesora.

Simón Llabre

El buen amigo, a que me refiero en el precedente epígrafe, se halla guardando cama a consecuencia de un pertinaz ataque gripal.

Por fortuna, me acaban de informar, que tan dilecto amigo, sigue muy mejorado de la molesta afección aludida.

Mis sinceros y fervientes votos, porque muy en breve, pueda hacer constar su completo restablecimiento.

Un patronato pro Parque Público

Llegó a mi mesa de redacción el rumor popular, con gran insistencia, de que la juventud de ambos sexos, que lleva una vida monótona y enervente, por la carencia de medios de solaz y esparcimiento se propone sugerir la laudable idea de constituir un Patronato pro Parque Público.

Es digna de los más colurosos encomios la generosa idea que propugna la juventud de un pueblo donde el «esplín» se apodera de ella, por el tedio imperante.

Es justo y equitativo que las clases vivas y el resptable Ayuntamiento de San José de los Ramos, caloricen tan hermosa y edificante iniciativa; a fin de que esa concepción de la florida y progresista juventud vea convertida, a la mayor brevedad posible en realidad el parque que, será el duce oasis, el beleño y lo que rompa la tediosa monotonía en que vive una juventud digna de mejor suerte.

La falta de iniciativa o la indolencia tropical, son factores inequívocos de la falta de progreso de los pueblos.

La Asamblea Municipal del Partido Liberal

Quedó constituída la Asamblea Municipal del Partido Liberal, en San José de los Ramos.

Resultó electo Presidente, del Ejecutivo Municipal, el Sr. Antonio García Ramos, destacado líder y personalidad de gran arraigo en el campo electoral. Delegado a la Provincial, el señor José Reyes Cuesta, prestigioso político y actual Consejero Provincial de Matanzas.

Por unanimidad se tomaron los siguientes acuerdos, dentro el mayor regocijo: Proclamar al ilustre Coronel Fulgencio Batista, Jefe del Ejército Constitucional, Candidato Presidencial para los próximos comicios generales, a Prisciliano B. Piedra, Presidente del Comité Ejecutivo Provincial; Miguel Calvo Tarafa, para Senador; Aquilino Lombard, para Representante a la Cámara; Carlos de la Rosa, para Gobernador de la Prov. de Mantazas; José Reyes Cuesta, para Consejero Provincial.

En mi próxima correspondencia, dará a conocer mis caros lectores, los componentes íntegros del Comité Ejecutivo Municipal del Término de San José de los Ramos.

Entre nosotros

Después de una corta temporada en la urbe capitalina se halla de nuevo entre nosotros, la gentil y apreciable Srta. Carmen Cendán, flor de gracia y simpatía.

Mi cordial y sincera bienvenida a tan dilecta amiga, por su feliz regreso.

Los pozos ciegos y los solares yermos

Llamamos la atención a quien o quienes corresponda, acerca de la necesidad urgente de obligar a los dueños de solares yermos, etc. a que cerquen y cuiden los pozos ciegos y las fosas; a fin de evitar el grave peligro que corren los que ambulan por esos sitios.

Pues para que sirva de corroboración de mi anterior aserto, el otro día, el menor Rolando Muñoz, de 10 años de edad, de la raza mestiza, que se hallaba inocentemente empinando un papalote, pero sin recordar que había un pozo medio ciego, el que se afirma, que se halla cubierto de hierros viejos, piedras, etc, cayó, con tan mala suerte, que recibió dos heridas graves, una en la región frontal y otra en la mentoniana, de las que fué asistido por el Dr. Fernando Parra y el enfermero Luis Muñoz.

Con lo expuesto anteriormente queda demostrada la necesidad imperiosa y urgente de que se atiendan esos antros de inminente peligro.

Enrique Ramos ALVAREZ,
Corresponsal

SE NOTO LA AUSENCIA EN ESE ACTO DE MUCHOS COMPAÑEROS QUE HABIAN PROMETIDO ACUDIR

Una nota dolorosa fué el accidente en que perdió la vida el editor de la revista «Cúspide», a poco de salir del Salón de Sesiones. Se acordó lanzar un manifiesto al pueblo

El pasado domingo, en la bella Atenas Cubana, tuvo al fin culminación brillante, la segunda Convención Nacional de Periodistas del Interior cuyos actos, según ya dijeran atildados compañeros, encontraron los más torpes obstáculos, pero que al fin, logragraron realizarse, dentro de la mayor y más grande solidaridad.

Allí se reunieron compañeros de todas las rovincias, los que luego de asistir a la misa solemne, en acción de gracias, que se ofreció en la Catedral matancera, se trasladaron a las emisoras CMGH (Rialto) de dicha ciudad.

Magníficas interpretaciones de arte, por aficionados valiosos de la ciudad nos deleitaron con sus números musicales, y bellas recitaciones. Tras de ello, y respondiendo cívicamente al pase de lista, los siguientes estimados compañeros: Isidoro Moreno, periodista y orador vibrante; Pablo Fernández Abeza, incansable corazón de hombre, y hombre de corazón; Reinaldo Yera Gutiérrez, de «Noticias», de Colón; Adolfo Grillo, de «El País» también de la ciudad de Colón; Arturo Gutiérrez González, Director de la «Palabra», Matanzas; Justino Salazar, y Teodomiro Zigler Duany, de «La Chispa», Santiago de Cuba; Francisco Rubio Cubián, de «La Hora», Unión de Reyes; Heriberto F. Torres, del «Sol», de Matanzas; Raúl Delgado Baguer, director de «Conquista», Pinar del Río; Pedro P. Iturralde, de Matanzas; José A. Silvino Carrillo de «El País», en Quivicán; la señorita Melania E. Pérez, de radio y prensa de Sagua la Grande, y el corresponsal que suscribe, dieron comienzo a las labores de la Convención.

Abrióse pues el acto, siendo el encargado de ello, Fernández Abeza, que estuvo magistral en sus consideraciones, haciendo análisis de lo que era, por el reducido número de Corresponsales que asistieron al acto, esta Convención nuestra, hecha bajo el fuego de todas las metrallas obstaculizadoras; le siguió Moreno, que se ganó merecidas ovaciones, al atacar con valentía nuestro agobiante problema, el que padece toda la prensa del interior. El resumen a cargo de nuestra estimada compañero Melania Pérez fué sencillo y cívico. Ella atacó en firme a los culpables de que la Convención no revistiera caracteres más grandes. Exhortó a los compañeros a luchar sin desmayo, reuniéndose de nuevo, estimulando a los que a ella concurrieron. Fué muy aplaudida.

Ya en plena labor, la Convención se constituyó en sesión permanente, y se tomó el acuerdo único, de lanzar un manifiesto a la opinión pública, que comentaremos en breve en estas columnas.

«El futuro de la prensa del interior de nuestra Cuba, será más brillante cuando haya más solidaridad», pero con pocos hombres cívicos, no se hace un pueblo libre.

Los actos se interrumpieron, por el doloroso accidente en el que resultó víctima el noble mecenas y culto director de «Cúspide», José Cabrera Díaz, a quien Matanzas homenajeó em

JAVA HA VENDIDO LAS CUOTAS EXTRAS QUE LE FUERON CONCEDIDAS PARA EL SEGUNDO AÑO DE LA CUOTA

BOLSA DE NUEVA YORK

COTIZACIONES AL CIERRE AYER

—A	
Amer Crys	—
Am Radiator	9¾
Adams Expr	6⅞
Air Reducc	50¾
Alaska Jun	7
Allied Chem	161
Allis Chal	31⅜
Amer Can	95
Am Car Fou	17¾
Am F Pow	2⅛
Amer Ice	2⅜
Amer Inter	4⅝
Amer Loco	14⅛
Am P Light	4⅜
Amer Smel	42¼
Amer Sugar	16
A C Alcohol	6
Amer T and T	161½
Am Tobac A	77
Am Tobac B	79
Am W Works	9⅜
Am Woolen	4⅜
Anaconda C	23⅛
Atchison	23¾
Atlan Cosat	16¾
Atlan Ref	19
Ass D Goods	6½
Auburn Auto	1¾
Aviat Cor	3⅜
Amer Metal	26¾
Armour and Co	3⅞
—B	
Baldwin Lo	9⅝
Balt and Ohio	4
Bendix Avi	21⅞
Best and Co	38½
Beth Steel	54⅛
Borden Co	20
Briggs	18¾
Brook Man	11⅛
Butte Copp	2⅝
Byers A M	9⅜
—C	
Can Pacif	3¾
Curt W, «A»	23
Curt W, com	4⅝
Case T Mach	67⅛
Columb Gas	6⅝
C de Pasco	34
Ches and Ohio	31¾
Chi R Islan	—
Crysler	77½
Coca Cola	123
Col Carbon	87½
Comm and Sout	1½
Cons Gas	30⅛
Cons Oil	6¾
Cont Can	38⅛
Cont Oil	20⅜
Corn Prod	59⅛
Cont Motors	2
Cuba Co	—
Cub Amer S	3¼
C Am Sug, p	48
Cmm-l Solv	9¾
Chesapeake	—
Cruc Steel	27½
Cons R Cuba	—
Canada Dry	16⅛
—D	
Del Hudson	13⅜
Del and Lack	4⅛
D Aircraft	62
Drug Inc	4⅞
Dupont	153½
—E	
East Kodak	161½
El Auto Lit	31¼
El Pow Lig	7½
Elec Bond	8¼
Erie (R R)	1
—F	
Fox Film C	17⅝
Frep Texas	20½
Foster Wh	14¾
Firestone	18⅜
—G	
Gen Asphalt	11¼
Gen Elec	33½
Gen Foods	44⅝
Gen Motors	42⅞
Guantánamo S	⅜
Gillet Saf	6⅜
Gimbel Bros	7¼
Gold Dust	11⅜
Goodrich R	18¼
Goodyear	23⅞
Gen Bronze	—
Graham Page	½
Gramby	5⅝
Great North	20¾
—H	
Homestake	63¾
Houston Oil	4⅞
Hudson Mot	5
—I	
Illi Cent	10⅜
Interb R T	4
Int Cement	43½
Int Nickel	46⅝
Inter Tel	5½
I Tel F S	5¾
Illin Glas	—
—J	
Johns Mansv	64½
—K	
Kroger Groc	25⅛
Kennecot	32¾
—L	
Lambert Co	14¾
Lgg Myers	107½
Loew-s Inc	40⅛
Loose Wiles	—
Lorillard	22¾
Louisv Nas	46
Ludlum Stl	15¼
Lehman Cor	21⅜
Liquid Carb	15
—M	
Macy (R R)	27⅝
Manati Sug	—
Montgomeri	47⅜
Miss Pac, c	—
Miss Pac, p	⅞
Morris (Phi)	83
Murray Corp	4⅝
—N	
N Y Central	12¾
Nash-Kelvi	5⅞
Nat-l Bisc	25¾
Nat-l Dist	23
Nat-l Dairy	15¾
Nat-l P Li	8¾
Nat-l Steel	58⅛
North Amer	21⅞
N A Aviat-n	14⅛
Nort Pacif	7⅝
—O	
Ohio Oil	6⅜
Otis Elev	17⅝
Otis Steel	8⅜
—P	
Packard Mot	3⅛
Paramount	7⅞
Pennsylvann	16
Pat Mines	7⅝
P Petroleum	32¼
Pullman Co	23½
Pure Oil	6⅜
Puerto Rico	—
—R	
Radio Corp	5¼
Rep I Steel	14⅞
Reynolds	38⅜
—S	
Schen Dis	11
Safeway St	40
Sears Roeb	74⅞
Shell Uni	10⅛
Simmons Co	20¾
Soc Vacuun	10⅞
St Paul, p	—
So Pacific	11⅝
South Ry	14
Stan Brands	6⅛
Stand Gas	2½
Stan N J	39⅞
Stan Oil C	24¾
Stewart War	7
Studebaker	6⅞
—T	
Texas Co	33¾
Texas Gulf	27⅞
Tinken Roll	42
—U	
Union Carb	75¼
U Pacific	92
United Cor	2½
Uni Cr, pfd	35⅜
Unit Fruit	75¾
U S Rubber	37¾
U Aircraft	33
U S Steel	44¼
U S Inb Alc	15⅛
U Gas Corp	—
—V	
Vanadium	19½
—W	
Warner Bros	4¼
W Brothers	2⅛
West Union	21
West Elec	99⅛
Woolworth	46½
—Y	
Yellow-Tr	13⅜

VALORES

Al no surgir nuevos factores y persistir invariables los ya conocidos, el mercado local actuó sin ofrecer nada importante, o nada nuevo. La actividad también fué poca durante ayer.

El bono de la Deuda Exterior 1977 estuvo todo el día con tono más bien firme. Se operó en unos $10,000, incluyendo $3,000 que se vendieron en la pizarra de la Cotización a Término celebrada en la Bolsa. Esos $3,000 se vendieron a 57½, para entregar el papel el día último.

Muy firmes actuaron los otros bonos de renta fija, operándose algo en los de Morgan, Azúcar, Speyer, Deuda Interior y Cuban Telephone, dentro de los precios cotizados en la Bolsa.

Las Obligaciones Oro del Tesoro con siete y cuatro cupones, estuvieron sostenidas y mejor impresionadas. Pero las operaciones a base de las mismas fueron pocas. Se estimaron en un volumen de $8,000. Tanto vendedores como compradores diríase que esperan la próxima sesión del Senado, en la que se cree ha de ser aprobado el proyecto de ley por el cual se resolverá el problema que dichas Obligaciones vienen constituyendo.

Actuaron firmes las emisiones de acciones que pagan dividendos. Las otras acciones estuvieron pesadas. Se operó en las preferidas y comunes del Teléfono, en las preferidas de la Utilities y en las únicas de Union Oil. Ningún detalle sobresaliente dieron los valores que figuran en la pizarra de la Cotización Libre que se verifica diariamente en la Bolsa.

CAMBIOS

Tipos de venta al cierre ayer en Bancos de esta capital:

Nueva York, vista	1-10P.
Nueva York, cable	1-10P.
Londres, cable	4.68⅜
Londres, vista	4.68⅛
Paris, cable	2.65½
Paris, vista	2.65
Madrid, cable	Nominal
Madrid, vista	Nominal
Italia, cable	5.28
Italia, vista	5.27½
Toronto, cable	Par
Toronto, vista	1|1 60S
Alemania, cable	40.16
Alemania, vista	40.15
Belgica, cable	17.02
Belgica, vista	17.01
Suiza, cable	22.63
Suiza, vista	22.62
Hong Kong, cable	28.45
Hong Kong, vista	28.40
Amsterdam, cable	53.95
Amsterdam, vista	53.90
Suecia, cable	24.22
Suecia, vista	24.20
Japón, cable	27.35
Japón, vista	27.34

CIERRE DE LOS VALORES EN LA BOLSA DE N. YORK

NUEVA YORK, agosto 21.—Todavía bajo la influencia de la anormalidad europea, el mercado dio hoy indicios de nerviosismo, y las diseminadas liquidaciones que aparecieron no encontraron apoyo hasta que los precios habían tocado bastante bajos niveles en el movimiento. Hacia el medio día las ventas aminoraron y algunas emisiones fueron capaces de recuperar parte de sus pérdidas, pero el volumen de compras permaneció pequeño. Los mercados del extranjero estuvieron particularmente afectados hoy y la actuación de ellos contribuyó de manera muy importante a la actitud del nuestro. Las operaciones siderúrgicas de esta semana se han fijado al 62.2 por ciento de la capacidad, lo que representa un avance fraccionario en relación con la anterior. Las perspectivas de los negocios domésticos continúan siendo alentadoras y este factor crea la esperanza de una brusca recuperación en los precios de los valores que habría de seguir a cualquier mejoría en la situación de Europa.—JFK.

MERCADO DE ALGODON

Cierre de ayer en New York:

Octubre	8.89
Diciembre	8.73
Enero	8.61
Marzo	8.52
Julio	8.22
Mayo	8.38

LA TABACALERA Compañía de Seguros, S. A.
ACCIDENTES DEL TRABAJO
Automóviles. Decreto-Ley 800
Edificio Bacardí, Segundo piso — Telfs.: (M-7388, (M-7259
HABANA

Papas Americanas

Papas nuevas, harinosas, de buen comer. Cosechadas en New Jersey, la Huerta de Nueva York, de la conocida marca "GARDEN STATE".

PIDALAS A

GONZALEZ, PIRE & CO., S. en C.

DAMAS número 964. Teléfono M-2201. HABANA.
PATRIA número 11. Teléfono Nº 147. CAIBARIEN.

COTIZAMOS PRECIOS PARA CUALQUIER CANTIDAD

PROMEDIOS DEL CIERRE DE LA BOLSA DE NUEVA YORK

NUEVA YORK, agosto 21.
(Por Dow Jones Co.)

	Abre	Máx.	Mínimo	Cierre		
30 industriales	133.79	133.93	132.11	132.82	baja	2.30
20 ferroviarias	26.71	26.73	26.19	26.36	baja	.60
15 Serv. Púb.	24.90	24.91	24.14	24.45	baja	.75
40 Bonos				88.78	baja	.39

La Remington

PRESENTA

Una Máquina de Escribir completamente Nueva

NUEVA EN DISEÑO · NUEVA EN CONSTRUCCION · NUEVA EN LOS RESULTADOS QUE PRODUCE. VEALA, VISITENOS O SOLICITE UNA DEMOSTRACION.

VENTAS A PLAZOS

"LA MODERNA POESIA" Y LIBRERIA "CERVANTES" — CULTURAL, S. A. — OBISPO Y BERNAZA TELFS. A-1171-74

ULTIMO MODELO 17

TABACO

Se vendieron y entregaron en el mercado local, durante la semana pasada, 1.962 tercios de Vuelta Abajo, Remedios y Partido. Según la recopilación hecha por nuestro reportero, ese total se distribuye como sigue:

De Vuelta Abajo	1.304
De Remedios	474
De Partido	184
Total	1.962

Los tercios de Vuelta Abajo eran de tripas varias, de puntillas, broncos y colas; los de Remedios eran de terceras, manchados y cuartas, y los de Partido eran de rezagos varios y unos pocos de cabezas.

Los totales recibidos

Durante la misma semana pasada se recibieron en la plaza 9.602 tercios y pacas. De acuerdo con la recopilación de nuestro reportero, procedían de:

Vuelta Abajo	5.247
Las Villas	4.002
Partido	353
Totales	9.602

Las partidas que hicieron ese total se recibieron por ferrocarriles, camiones y vapores.

Las entradas de ayer

De Pinar del Río, para Sobrinos de Antero González, 150 tercios.

De Cabaiguán, para Junco y Compañía, 133.

De Guayos, para Constantino González y Compañía, 80.

De Zulueta, para Cuervo y Altuve, 105.

De Placetas, para I. Kaffenburgh-s Son, 195.

De Santa Clara, para Menéndez y Compañía, 116.

De Puerta de Golpe, para Domingo Méndez e Hijos, 129.

De Camajuaní, para la General Cigar Company of Cuba, 108.

De Placetas, para la misma General Cigar, 125.

De Esperanza, para I. Kaffenburgh-s Son, 118.

De Camajuaní, para H. Duys and Company 607.

De Santa Clara, para S. Ruppin Havana Tobacco, 173.

De Placetas, para Rothschild-Samuels-Duignan, 149.

De Remedios, para la General Cigar Company of Cuba, 78.

De Esperanza, para la misma Compañía, 49.

De Santa Clara, para I. Kaffenburgh-s Son, 69.

De Taguasco, para Menéndez y Compañía, 167.

De Placetas, para S. Ruppin Havana Tobacco Company, 115.

De Guane, para Domingo Méndez e Hijos, 120.

De Puerta de Golpe, para Calixto López y Compañía, 9.

De Santa Clara, para la General Cigar Company, 60.

De Mataguá, para Menéndez y Compañía, 76.

De Placetas, para Muñiz y Hermanos, 95.

De Mendoza, para González y Vázquez, 27.

De Consolación del Sur, para J. B. Díaz y Compañía, 43.

De Santa Clara, para Constantino González y Compañía 47.

De Pinar del Río, para Domingo Méndez e Hijos, 70.

De San Luis, para Egusquiza y González, 47.

De Puerta de Golpe, para los mismos señores de Egusquiza y González, 22.

De Pilotos, para Junco y Compañía, 100.

De La Salud, para Toraño y Compañía, 18.

De Herradura, para Constantino González y Compañía, 50.

Cotizaciones

COTIZACION DE LA LIBRA

La libra esterlina se cotizó ayer al cierre del Mercado local a $4.68⅜.

COTIZACION DE LA PESETA

La peseta española se cotizó ayer, al cierre del Mercado local, nominal.

COTIZACION DEL FRANCO

El franco francés se cotizó ayer en el Mercado local, a razón de 37.49 por dólar.

"COMPAÑIA AZUCARERA DE GÜINES"

Señores Accionistas:

De orden del señor Presidente de la «Compañía Azucarera de Güines», cito a los señores accionistas de la misma para la Junta General extraordinaria de accionistas que deberá celebrarse el día 30 de los corrientes, a las tres de la tarde, en la casa de esta ciudad, calle Mercaderes, número 162, altos, y que tendrá por objeto la aprobación del Balance y de la Memoria correspondientes al año vencido en 30 de Junio de 1939.

Habana, Agosto 21 de 1939.

Dr. Pedro SABI, Secretario.

COTIZACION DE LA PLATA

La plata cubana se cotizó ayer en el mercado local, contra el billete americano, entre 10 con 7 octavos y once. Según los informes que obtuvimos, no se efectuaron operaciones de canje.

COTIZACIONES DE LA BOLSA DEL AZUCAR EN NEW YORK

NUEVA YORK, agosto 21. (Por el hilo directo de Luis Mendoza y Compañía).

CONTRATO NUM. 3

Meses	Abre	Max.	Min.	Cierre
1939				
Jul.	—	—	—	—
Sept.	1.87	1.88	1.87	1.88
Nov.	1.94	1.94	1.94	1.94
1940				
Enero	1.88	1.90	1.88	1.89
Marzo	1.91	1.91	1.91	1.91
Mayo	1.93	—	—	1.94
Julio	1.96	—	—	1.96

CONTRATO NUM. 4

Meses	Abre	Max.	Min.	Cierre
1939				
Sept.	114	119½	115½	119½
Dic.	116	119	116	118½
1940				
Marzo	116½	119	116¼	118
Mayo	117½	119½	117½	119
Julio	118	120	119½	120

LAS APRECIACIONES DEL MERCADO DE AZUCARES

AGOSTO 21 de 1939.

	Ant.	Hoy
Costo y Flete		
Pronto embarque a EE. UU.	1.95	1.93
Flete	0.15	0.15
Libre a Bordo—Pago Inmediato		
E. E. U. U. Cuota libre	1.79	1.78
EE. UU. Cuota retenida 1940	1.66	1.64
Cuota mundial conjunto	1.13½	1.17
Cuota local — Ex-Almacen Puerto	0.92	0.92
Todas las Cuotas	1.49¾	1.50¼

NOTA: Los precios para las cuotas de embarque se entenderán pagaderos en la proporcion de monedas establecida. La cuota de consumo Local está cotizada en moneda nacional

(Esta apreciación es de Luis Mendoza y Compañía.

CARTA SOBRE LOS GRANOS

CHICAGO, agosto 21. (Del «Chicago Tribune»).—La creciente tension en la situacion de Europa produjo un avance de precios en el trigo de cerca de un centavo por busnel en los mercados Norte Americanos. Constituyó también un factor importante el estado del tiempo en la parte Oeste de la provincia de Alberta en la que se reportaron prematuras heladas que pudieran originar deterioros en las últimas recolecciones del trigo. El nuevo plan de subsidios a la exportación del Gobierno entró en vigor a las doce del día del sábado pasado. Se reportaron ventas de 40 a 50 mil bushels de trigo duros de la vieja cosecha de invierno para ser embarcados desde puertos del Atlántico hacia lugares del continente.

MERCADO DE METALES

Cierre de ayer en New York:

Cobre	10.65½
Manganeso	0.40
Nickel	0.35
Plomo	5.05
Zinc	5.14
Estaño	48.85

MERCADO DE GRANOS

Cierre de ayer en Chicago:

Avena	
Septiembre	30⅞
Diciembre	28¾
Mayo	29¼
Centeno	
Septiembre	41½
Diciembre	43⅞
Mayo	46
Maíz	
Septiembre	44⅜
Diciembre	43¾
Mayo	45⅜
Trigo	
Septiembre	68⅛
Diciembre	67⅞
Mayo	68⅜
Winnipeg:	
Octubre	56⅛
Diciembre	56
Mayo	59½

MERCADO DE LIVERPOOL

LIVERPOOL, agosto 21. El mercado de trigo debió de abrir de ¼ a ½ punto más alto; abrió de ¼ a ¾ más alto; a las 12:45 p. m. estaba de ¾ a ⅞ más alto. El mercado de algodón debió abrir de 2 puntos en baja a 2 puntos en alza; a la 1 p. m. estaba de 6 a 21 puntos mejor. Middlings 5.25.

El mercado de trigos cerró de ⅝ a ⅞ de punto más alto. El mercado de algodón cerró de sin variación a 1 punto en alza.

MERCADO DE CAFE

Cierre ayer en New York:

Octubre	—
Diciembre	4.28
Marzo	4.27
Mayo	—
Julio	4.22

BOLSA DE LA HABANA

COTIZACIONES AL CIERRE AYER

Bonos y Obligaciones.

	Comp.	Vend.
Repúb. Cuba, 1904-1944 (Speyer)	108¾	125
Repúb. Cuba 1905 (Deuda Interior)	90	102
Repúb. Cuba 1909-1949	110	122
Repúb. Cuba 1914-1949 (Morgan)	112	126
Repúb. Cuba 1923-1953 (Morgan)	111½	124
Repúb. Cuba O. P., años 1930-1945	73	79
Repúb. Cuba 1937-1977	57¼	57¾
Oblig. Oro, 9 cupones	42	—
Oblig. Oro, 7 cupones	39¾	38
Oblig. Oro, 4 cupones	33¾	36
Repúb. Cuba 1930-1940 (Azúcar)	108	123
Centro Asturiano	26	—
Banco Territorial S-B	20	40
Cervecera	25	50
Cervecera (Obligaciones no hipotecarias)	15½	17⅞
Gas	103	—
Havana Electric (Consolidados)	40	—
Havana Electric, Debentures	1	1¾
Edificio La Metropolitana, S. A.	20	—
Mercados de Abasto y Consumo 1ra. hip.	30	70
Nueva Fáb. de Hielo	110	—
Papelera Serie B	20	—
Teléfonos	90	110
Unidos	5	50

Acciones.

	Comp.	Vend.
Banco Territorial	2	9
Banco Territorial (Beneficiarias)	⅛	—
Cervecera	21	50
F. C. Consolidados de Cuba, P.	1½	3
Hav. Elec. Utilities Co. P. 6%	38	—
Hav. Elec. Utilities Co. P. 5%	5	7%
Hav. Elec. Ry. Co., P.	¼	—
Hav. Elec. Ry. Co., C.	½	½
Jarcia, P.	25	—
Jarcia, C.	3	8
Licorera de Cuba	½	—
Mercantil La Seguros	150	—
Naviera, P.	15	18
Naviera, C.	1¾	4
Nueva Fáb. de Helo	111	—
Nueva Fábrica de Hielo, (Beneficiarias)	29	40
Pesca, P.	4	—
Pesca, C.	¼	—
Teléfono, P.	58	64
Teléfono, C.	8⅛	14½
Unidos	1	2
Unión Oil	3½	6
Cia. Muelles de Regla	—	250

Cotización a Término.
Entregas: los días 15 y último de mes.

Bonos y Obligaciones.

	Comp.	Vend.
República de Cuba, Speyer 5%	112½	125
República de Cuba, Deuda Interior	91	100
República de Cuba, Speyer 4½%	112	122
República de Cuba, Morgan 5%	114¾	125
República de Cuba, Morgan, 5½%	110	116¾
Rep. de Cuba O. P. 1945	73½	—
Rep. Cuba, 4½-1977	57½	57⅝
Oblig. Oro, 9 cupones	43¼	—
Oblig. Oro, 7 cupones	37⅝	38
Oblig. Oro, 4 cupones	34	34½
Rep. Cuba, (Azúcar)	108	124
Centro Asturiano	20	—
Cervecera Internacional	25	—
Cervecera Internacional (Oblig no hip.)	16	25
Gas y Electricidad	103	—
Hav. Elec. Ry. Co.	42	—
Hav. Electric. Ry. Co., (Oblig. no hip).	1	1¾
Nueva Fáb. de Hielo	110	—
Papelera Cubana S-B	40	—
Cuban Telephone Co.	91	100
Unidos	3	—
Cia. de Inversiones y Fomento, S. A.	2	—

Acciones.

	Comp.	Vend.
Cervecera Internacional	21	50
F. C. Consolidados Prfs.	1½	3
Cuba Railroad, Prefs.	2	—
H. E. Utilities, Prefs.	38¼	—
H. E. Utilities, Pretes.	5	7½

Bonos de Cuba

Speyer 5%	100⅞	104
Speyer 4½	99⅞	—
Morgan 5½	100¾	101
Morgan 5%	102⅜	—
Obras Públicas	64½	67
Cuba 4½ 1977	50¼	51½
Cuba Railroad 5%	32⅞	36
Cuba Railroad 7½	37	38
Cuba Northen 5½	27	27½
Manati Sug. 4	26¼	27⅜
Warren Bros Db. 6	38¾	39
Cuban Tel. 7½	105⅛	106½

ACCIONES DE LOS BANCOS

Cierre de ayer en New York:

Royal Bank of Canada	190
Guaranty Trust	260
New York Trust Co.	108
Chase National Bank	31¾
National City Bank	24⅜
Public. Nat. Bank	29
Irving Trust	11⅛
Manufacturers Trust	38½
Corn. Exchange Bank	53¼
Chemical B. Trust	46¾
First National of NY	1835
Bank of Manhattan	16⅝
Central Hannover	99
First. Nat. Boston	41⅛
First Boston Corp.	15¾

MERCADO DE LONDRES

LONDRES, agosto 21. El mercado de valores abrió desanimado y con precios más flojos. U. S. Steel 44½; Internacional Nickel 46⅜; General Motor 44¼; Chrysler 78¼. El oro en barras se cotizó a 148s 7d sin variación. La onza fina de oro se cotizó a 34 pesos 78 centavos.

La plata se cotizó hoy a 17.9-16 peniques por onza; o sea con alza de 7-16 peniques.

El mercado de valores cerró con los precios siguientes: Chrysler 77; General Motors 43¼; International Nickel 47; New York Central 12⅞; U. S. Steel 44¼.

CAMBIOS EN NEW YORK

Cierre ayer en New York:

Libra Esterlina	4.68.3|16
Francos	2.65
Pesetas	11¼

Hav. Elec. Ry. Co. Pref.	¼	—
Jarcia, Preferidas	28	—
Jarcia, Comunes	3	8
Licorera de Cuba	½	—
Naviera, Preferidas	16	19
Naviera, Comunes	1¾	4
Nueva Fáb. de Hielo	111	145
Nueva Fábrica de Hielo, (Beneficiarias	30	40
Teléfonos, Prefs.	38	64
Teléfonos, Comunes	8	15
Ferrocarriles Unidos	⅞	2¼
Unión Oil Co.	3½	5

Cotización Libre.
Bonos y Obligaciones.

	Comp.	Vend.
Inter. Tel. Convert. 4½ por ciento	100	—
Inter. Tel. 5%-1935	63	—
Cuba Tel. Co. 7½%	106½	—
Cuba R. R. 5%-1952	31½	—
Cuba R. R. 6%	30	—
Cuba R. R. 7½%-1936	35½	—
Norte de Cuba 5½%-1942	27	—
Manati Sug. 5½-1942	15	—
Vertientes Sug. 7%-1942	7	—
Centro Gallego 6%-1975	10	—
Vedado Tennis 3%-1949	3	12
Casino Español 6%	40	80
Warren Brothers 6%	20	—

Acciones.

	Comp.	Vend.
Inter. Tel. and Tel.	6	—
Cia. Cubana de Electricidad Pref. 6 pesos	24	—
Cuban American Sugar, Preferidas	30	—
Cuban American Sugar, Comunes	2	—
Cuba Comp., omunes	1⅛	—
Auxiliar Marítima (Suscripción)	6	10
Seguros La Comercial, (Suscripción)	80	—
Seguros El Comercio	100	—
Central Violeta	2	—
Guantánamo, Pref.	3	—
Guantánamo Comunes	30	—
Cía. Litográfica Pref.	—	—

GANADO

LOS PRECIOS EN PIE

Precios que pagan compradores entregado el ganado en esta capital, según información de los Mataderos:

	Ctvs. Libra
Vacuno, de 3¼ a	3½
Lanar, de 3 a	3½

Precios del ganado porcino

De 100 lbs a 125 lbs de 4½ a 5	cts
De 125 lbs a 150 lbs de 5 a 5¼	cts
De 150 lbs a 175 lbs de 5¼ a 5½	cts
De 175 lbs a 200 lbs de 5½ a 6	cts

LOS PRECIOS DE LA CARNE

En los mataderos de esta capital rigen los siguientes precios:

	Ctvs. Kilo
Vacuno, de 12 a	14
Cerda, de 25 a	30
Lanar, de 20 a	25

MATADERO DE LUYANO

Se sacrificaron ayer en el Matadero de Luyanó:

	Cabezas
Vacuno	70
Cerda	30
Lanar	—

MATADERO INDUSTRIAL

Se sacrificaron ayer en el Matadero Industrial:

	Cabeza
Vacuno	170
Cerda	109
Lanar	51

CARROS ENTRADOS

Dos carros de Agüica con ganado vacuno para el Matadero de Luyanó.

Marcas y patentes

Relación de solicitudes de inscripción de Marcas y Patentes presentadas a la Secretaría de Comercio el día 16 del actual:

PATENTE DE INVENCION por preparación de sulfonatos orgánicos, solicitado por el Agente oficial Félix Rousseau, a nombre de Adan Carr Bell, Gilbert De Wayne Miles y Konneth Lyman Russell, establecidos en los Estados Unidos de América.

BIASPIRAL (Marca) para distinguir producto contra la sífilis, solicitada por el Agente oficial Carlos Gárate Brú, a nombre de Carlos Erba S. A. establecido en Milán, Italia.

BIJOSAL (Marca) para distinguir un producto contra las formas luéticas, solicitada por el Agente oficial Carlos Gárate Brú, a nombre de Carlos Erba S.A. establecido en Milán, Italia.

BISMOLIPINA (marca) para distinguir un producto contra las formas luéticas, solicitada por el Agente oficial Carlos Gárate Brú, a nombre de Carlos Erba S. A. establecido en Milán, Italia.

UROSOL (marca) para distinguir un producto anti-reumatico y analgésico, solicitada por el Agente oficial Carlos Gárate Brú, a nombre de Carlos Erba S. A. establecido en Milán, Italia.

CARBIMAL (marca) para distinguir un producto digestivo, solicitada por el agente oficial Carlos Gárate Brú, a nombre de Carlos Erba, S.A. establecido en Milán, Italia.

EUPININA (marca) para distinguir un producto contra la tos, solicitada por el Agente oficial Carlos Gárate Brú, a nombre de Carlos Erba, S.A., establecidos en Milán, Italia.

RIBERINA (marca- para distinguir un producto antireumáticio y antireumático, solicitada por el Agente oficial Carlos Gárate Brú, a nombre de Carlos Erba, S. A. establecido en Milán, Italia.

ERBAMIL (marca- para distinguir un producto calmante de los nervios, solicitada por el agente oficial Carlos Gárate Brú, a nombre de Carlos Erba, S. A. establecido en Milán, Italia.

PLASTEINOL (marca- para distinguir un producto anti-catarral y reconstituyente, solicitada por el Agente oficial Carlos Gárate y Brú, a nombre de Carlos Erba, S. A. establecido en Milán, Italia.

TENIFUGO (marca) para distinguir un producto anti-olmíntico contra la lombriz solitaria, solicitada por el Agente oficial Carlos Gárate Brú, a nombre de Carlos Erba, S.A. establecido en Milán, Italia.

ATLANTONE (marca) para distinguir un producto excitante homopoyético, solicitada por el Agente oficial Carlos Gárate Brú, a nombre de Carlos Erba, S.A. establecido en Milán, Italia.

CALCIOSOL (Marca) para distinguir un producto terapéutico, solicitada por el Agente oficial Carlos Gárate Brú, a nombre de Carlos Erba, S.A. establecido en Milán, Italia.

EL GALLO (marca) para distinguir camisetas, calzoncillos, camisas, pijamas, etc. solicitada por el Agente oficial Ricardo Moré, a nombre de Valle Llano y Compañía, establecidos en esta ciudad. Con reivindicación de los colores rojo, azul y blanco.

EL GALLO (marca) para distinguir camisetas, calzoncillos, camisas, pantalones, etc. solicitada por el Agente oficial Ricardo Moré, a nombre de Valle Llano y Compañía, establecidos en esta ciudad, con reivindicación de los colores anaranjado, blanco y azul.

EL GALLO LA MEJOR GARANTIA (marca) para distinguir camisetas, calzoncillos camisas, pantalones etc., con reivindicación de los colores rojo, azul y blanco, solicitada por el Agente oficial Ricardo Moré, a nombre de Valle, Llano y Compañía, establecidos en esta ciudad.

EL GALLO LA MEJOR GARANTIA (marca) para distinguir camisetas, calzoncillos camisas, pantalones etc., con reivindicación de los colores rojo, azul y blanco, solicitada por el Agente oficial Ricardo Moré, a nombre de Valle, Llano y Compañía, establecidos en esta ciudad.

SE REPORTA QUE CUBA VENDIO UN CARGAMENTO A FLOTE PARA NEW ORLEANS A 1.93 CTS. C&F

Los futuros mundiales experimentaron un avance de 3 a 4 puntos en la Bolsa de Nueva York, atribuyéndose ello a la demanda producida por la posibilidad de una guerra

Willett and Gray dieron, como cotización «spot» de los crudos disponibles o de embarque, correspondiente al viernes último, 2.83 centavos libra. Esto hizo suponer ayer a algunos observadores, que la mencionada firma confirmó lo que se rumoraba en el mercado de New York, de que dicho día de la semana pasada se había vendido un cargamento de Cuba, para pronto embarque, con destino a New Orleans, al precio de 1.93 costo y flete, que es el equivalente de 2.83 derechos pagados.

Ninguna otra cosa acerca de operaciones en el mercado de crudos disponibles, decían ayer las informaciones recibidas.

A la apertura de aquel mercado se dijo que habían sido ofrecidos 23.500 sacos de Cuba, a flote, a cinco puntos por arriba de las cotizaciones prevalecientes en la posición de septiembre, contrato número 3, de la Bolsa del Azcar de New York. Se dijo más tarde que había indicaciones «de poderse obtener azúcares de Cuba, para embarque en la segunda quincena de septiembre, al precio de 1.95 costo y flete, contra oferta de compra en firme»

MERCADO DE FUTUROS.—La Bolsa del Azúcar de New York fijó el viernes en la tarde, en 1.94 la cotización «spot» para los crudos del contrato número 3

De acuerdo con los últimos reportes recibidos de la mencionada Bolsa, durante la sesión de ayer se vendieron del contrato dicho: 3.900 toneladas en septiembre, 2.800 en enero y 2.750 en marzo. Y de contrato mundial se vendieron: 3.450 to

ANUNCIOS CLASIFICADOS DE ULTIMA HORA

PROFESIONALES

1 ABOGADOS Y NOTARIOS.

DIVORCIOS

Muy rápidos a plazos cómodos en toda la República. Cubanos y extranjeros. Desde $20.00

MATRIMONIOS

En su domicilio

PROPORCIONO LOS DOCUMENOS

Divorcios dentro de los primeros 8 días. También paso a domicilio. De 9 a. m. a 6 p. m. San José 762, altos, entre Lucena y Marqués González.

DR. ANGEL FERNANDEZ

3 DRES. EN MEDICINA

DOCTOR OCTAVIO RIVERO

Ex-Asistente del Profesor Saye (Barcelona)

Tuberculosis, enfermedades pulmonares y alérgicas (asma, coriza, urticaria). Consultas: Lunes, Miércoles y Viernes 2.30 a 3.30. Martes, Jueves y Sábados 9.30 a 1.30. Campanario 209 Telf. M-6258.

5 DENTISTAS

DR. JOSE MARIA GATELL

CIRUJANO DENTISTA

Especialista en extracciones sin dolor, puentes de óro y dentaduras postizas, arreglo de puentes y planchas en 6 horas, a los clientes del interior les termino en 24 horas. Facilidades de pago. Consultas de 8 a 8 Calle Habana 414 (bajos) entre Obispo y Obrapía.

COMPRAS

9 CASAS

COMPRO CASA VEDADO M. O ANtigua con hipoteca moratoriada Teléfono M-4240. Pita.

OJO, VENDEDORES COMPRO DIrecto de sus dueños y sin que medie corredor alguno, un solar 25 ms. por 30 ms y que su precio no pase de $2.00 el metro, por La Siersa, Nicanor del Campo, Almendares, Luis Iglesias Cerro y Auditor, (bodega).

10 SOLARES

COMPRO SOLAR

En el Vedado, esquina de fraile, con más de 1.000 metros de terreno. Trato directo. Operación rápida. Pedro de la Cuesta A-8697 y FO-2419.

Obrapía No. 308
Departamento No. 1
entre Aguiar y Habana

17 MUEBLES Y PRENDAS

U-3143: COMPRA MUEBLES

Ropa, zapatos, pianos, máquinas coser y escribir, baúles, enseres, establecimientos finos, muebles oficina, líquido casas completas, todo quiera vender. Voy al campo, tratajo los domingos. Trato con dueño U-3143.

A-9003 COMPRO MUEBLES TOdas clases oficinas, todos objetos, arte, máquinas coser, sillones barberías, pianos, mamparas, lámparas, cajas hierro, camas, pupitres, contadoras, todo lo que vendan. Teléfono A-9003.

M-7679 COMPRO MUEBLES

Juegos de cuarto, comedor, sa'a, piezas sueltas, máquinas de coser y escribir. Si usted quiere vender o comprar ssu muebles llame al Telf. M-7679.

Arrendamientos.

A-1 FINCAS RUSTICAS-URBANAS

CEDO CONTRATO DE ARRENDAmiento de una finca a 15 minutos de la Habana por la Carretera Central, guagua 5 centavos, agua, luz, tiene mucha siembra, puercos, vacas. buena casa y garage. Se venden las crías aparte. Informa Fernández Teléfono A-7717.

SE ARRIENDAN PARA GANADO, y distintos frutos, entre Isabel y Jovellanos, provincia de Matanzas, fincas superiores, con buenas aguadas, bateyes, cercadas a cuatro hilos, divididas en cuartones con romana, embarcaderos a kilómetro y medio, con ferrocarriles unidos y carretera central. Vendo existencia ganado superior de cría y ceba. Informa su dueño Aguiar 361 departamento 401 Habana.

PRECIOS PROMEDIOS PARA AZUCARES DE EXPORTACION

Precios promedios oficiales en almacén, **moneda americana,** para la primera quincena de agosto de 1939, de los azúcares de libre exportación, en los diferentes Puertos de la República, para la aplicación del Decreto número 1358 de 1939, creando el Fondo de Estabilización de la Moneda, y que se publican en cumplimiento del Decreto número 1637 de 1939.

	E. Unidos L. Export.	O. países Libre
Mariel	1.657964	0.946456
Habana	1.671782	0.960274
Matanzas	1.657964	0.946456
Cárdenas	1.657964	0.946456
Sagua	1.657964	0.946456
Caibarién	1.644147	0.932639
Cienfuegos	1.652446	0.940938
Casilda	1.617938	0.906430
Tunas de Zaza	1.643465	0.937957
Pto. Tarafa	1.669282	0.957774
Manatí	1.671782	0.960274
Puerto Padre	1.671782	0.960274
Banes	1.671782	0.960274
Antilla	1.671782	0.960274
Manzanillo	1.643465	0.931957
Stgo. de Cuba	1.667232	0.955724
Guantánamo	1.651756	0.940248

Suscríbase al DIARIO DE LA MARINA por los teléfonos M-7911, M-7912 y M-7913.

REPARACIONES

42 MUEBLES Y PRENDAS

SEÑORA SI UD. DESEA ARREGLAR sus muebles de barniz, esmalte, tapiz y cualquier reforma que quiera hacer, llame al Telf. A-7724 y pasaremos por su casa inmediatamente.

VENTAS

48 CASAS

¡DOS PLANTAS HABANA $7.950!

A una cuadra de Galiano, gran sala, comedor, 3¼, cocina y servicio, de mampostería y azotea, esta propiedad por su situación vale $13.000. Por apuro $7.950. Dueño J-3706.

¡¡CASA Y FRUTALES $2.650!!

A la entrada de Arroyo Naranjo y con frente a la Calzada, casa moderna con 19 metros de frente, 2,350 metros de lindos frutales ,agua, luz, teléfono. ¡Una verdadera finquita de recreo por $2.650. ¡Un regalo! Dueño: J-3706.

CASA EN SANTOS SUAREZ, DE ESQUINA, MODERNA

A una cuadra tranvías y ómnibus, jardín, portal, sala, 3 grandes habitaciones, baño en colores, comedor, cocina, hall, garage, cuarto y servicios criados. Buen patio. Techos monolíticos. Su dueño Monte 357. No corredores.

VENDO UNA ESQUINA EN 5.600 PEsos próxima a Monte, bonita medida. Informan Café La Isla de 9 a 11 a. m.. No trato corredores Sr. Soto.

VENDO DOS LINDAS RESIDENCIAS sin estrenar una de esquina a la brisa, muchos detalles, confort, facilidades de pago. D y 18 Almendares. Rodríguez Molina, Arquitecto FO-2414.

EXENTO DE CONTRIBUCION SE vende muy barato chalet, calle 18 entre E y F, Almendares, moderno confort, construcción sólida. Puede verse a todas horas. Rutas 57 y 30. Informes M-2863 y F-3131.

SE VENDE $4.000 CASA ACABADA de construir en Avenida de Acosta entre Octava y Santa Catalina, Víbora, se compone de jardín, portal, sala, 2 habitaciones, baño intercalado de lujo, comedor al fondo, cocina y servicios criados, patio y traspatio, véala. También la cambio por una finca cerca de la Habana, o por un solar en el Vedado o Reparto Almendares o la vendo con facilidades. Alberto Cuervo. Edificio La Metropolitana 342 M-2808 O-Reilly y Aguacate.

GANGA: CALLE animas cerca Galiano, 3 plantas, 125 metros, sala, saleta, 3 cuartos, comedor. Renta $80. Precio $9.500. Aramburo, moderna, 3 plantas, sala, comedor cuarto. Renta $75. Precio $8.000. Campanería Aguiar 206 M-7785.

ESQUINAS: CAMPANARIO UNA planta para fabricar 11 por 32 metros. $20.000. Crespo dos plantas moderna. Renta $65. Precio $8.500. Concordia dos plantas cerca Belascoaín. Renta $90. Precio $11.500. Campanería Aguiar 206 M-7785.

VEDADO CALLE 17 CERCA PASEO 13.66 por 50 metros, 2 plantas independientes, cada una con jardín, portal, sala, hall, 5-4, baño, comedor, garage. Precio $22.000. Campanería, Aguiar 206 M-7785.

VEDADO CALLE 11 CHALET JARdín, portal, sala, comedor, un cuarto criado, garage; altos: terraza cuarto cuartos, baño. Precio $11.000. Esquina calle 3ra. para fabricar, sombra 16 por 40 metros a $10 metro. Campanería, Aguiar 206 M-7785.

SE VENDE UN CHALET EN EL MEjor lugar de Santos Suárez de fabricación moderna y un sanatorio por el lugar que ocupa con jardín, portal, sala, comedor, cocina, una habitación en los bajos y tres y terraza en los altos, casi regalado. Urge venta. Informa Sr. García, Hotel Central Consulado 410.

SE VENDEN CUATRO CASAS UNA de esquina rentan $20 cada una a una cuadra de la Calzada del Cerro, de sala, saleta tres cuartos, cuarto de baño cocina y patio; si le interesa vea al señor Luis Iglesias en Cerro y Auditor, bodega.

SE VENDE: LUJOSO CHALET, ESquina fraile, Almendares, calle 12 esquina 5, moderno, 22 metros frente y 35 fondo, jardines, portal, porch, sala, recibidor, biblioteca, hall, comedor, pantry, cocina, lavandería, cuarto Lonera, despensa, habitación. Bajos: servicio criados, 4 dormitorios, bidel, 2 inodoros, baño moderno, tubería cobre, closets etc. Garage (2 máquinas) 2 habitaciones etc. Costó $35.000 y vendo $25.000. No corredores. Teléfono: FO-1693.

UN CHALECITO MADERA ESTILO americano propio para persona delicada de salud, en lo más alto de la Habana, acabado de fabricar un cuarto, sala, baño moderno, servicios sanitarios, agua de manantial, cocina, portal, colgadizos, comedor con sus cortinas, 260 metros terreno cercado para cría. Mil pesos, Cervantes Nro. 30 Reparto Los Mameyes, Bodega Quiñones, tome ruta 1.

49 SOLARES

CALLE 17, VEDADO

Vendo solar de esquina, completo, sombra a $8.50 plata el metro. Informa el propietario directamente en Aguila 206. Altos.

Otro solar en la misma calle, esquina de 25 metros por 22.66 a $7.50 metro.

SANTOS SUAREZ

Ave de Acosta, casi esquina a J. Delgado frente al parque, 318 varas. $1.200 plata.

SAN JOSE DE BELLA VISTA

Santa Beatriz esq. a Primera, solar de esquina 15x40 metros, se da en $1.200.

Calle Primera, entre Santa Beatriz y San Leonardo, centro, solar de 13 por 40 metros $900 plata.

De todos estos solares informan en Aguila 206. Altos.

OPORTUNIDAD. CALZADA DE LUyanó y Nuestra Sra. de Regla, media cuadra Sanatorio Hijas de Galicia, vendo parcelas, medidas que pueda desear, directamente: Oficina: Marrero, Aguiar 117. Telf M-7774.

REPARTO "LA FLORESTA"

En la Víbora se venden solares al contado y a plazos con urbanización completa, luz eléctrica, agua y alcantarillado con sus entronques en cada solar, atravesado por la Avenida de Acosta, comunicación con ómnibus ruta 15. Tenemos encargo también de comprar varias propiedades por la Víbora y el Vedado. Informes: Nueva Floresta Land Co. Aguiar No. 367, The Royal Bank of Canada, departamento 322, A-8875. Administrador Oscar Díaz Ramos.

ALTURAS DE MIRAMAR. CALLE 12 entre 13 y 15, frente 17.69, fondo 47.16 superficie 834.36 varas a $4.50. importa $3,754.00. Alberto Mendoza, Amargura 205, M-9494.

PLAPA DE STA. FE. VENDO GRAN terreno con frente a la carretera, parte fabricada y con cimientos para una casa. FO-2414.

ENSANCHE HABANA, CALLE LUGA reño cerca Carlos III y Ayestarán, parcela mide 15 por 30 varas total 450 varas a $10.00 vara. Campanería Aguiar 206 M-7785.

HERMOSO SOLAR DE ESQUINA, una cuadra de la Calzada de 10 de Octubre Josefina y Agustina 14 por 17-70 varas. Telf. I-3055

VENTAS

49 SOLARES

«Sea Vd. el Primer Comprador»

$600 en adelante vendo parcelas de terreno en lo mejor de Marianao; a 2 cuadras de la Calzada Real. Fernández, Empedrado 306. M-2525.

SE VENDE UNA ESQUINA DE 1.000 metros propia para comercio o industria. Universidad y Nueva, a cuadra y media de Infanta. Informa Borrero No. 34 Telf. A-9678.

SOLARES A PLAZOS SIN INTERES

AMPLIACION DEL REPARTO «LOTERIA» FRENTE A LA CARRETERA CENTRAL ALTURAS DEL COTORRO

100 parcelas de 480 varas a 90 cts. vara, frente a Carretera Central $30.00 entrada y $5.00 mensuales.

100 parcelas de 480 varas a 80 cts. vara, frente a Carretera Central $25.00 entrada y $5.00 mensuales.

100 Parcelas de 480 varas a 70 cts. vara $20.00 entrada y $4.00 mensuales, Frente a Principal Avenida y Parque.

100 parcelas a 60 cts. vara $20.00 entrada y $4.00 mensuales.

100 parcelas de 480 varas, a 50 cts. vara $15.00 entrada y $3.50 mensuales.

100 parcelas de 480 varas a $0.40 vara, $10.00 entrada y $3.00 mensuales.

Este nuevo reparto está todo frente a Carretera Central y Avenida ya terminada.

Todos los solares tienen aproximadamente el mismo tamaño. Separe en seguida su parcela y obtendrá las mejores porciones. Viva tranquilo en contacto con la Naturaleza. Sin ruidos. Sin malos olores. Frente a bellos sedantes paisajes criollos. Omnibus hasta el Centro del Reparto. Día y noche a 15 minutos de Luyanó 5 centavos pasaje. Calles, luz, agua. Vivir en el Reparto «Lotería» es vivir en un sanatorio. Tenga su huerto. Críe sus animales. Defienda a sus hijos. Defienda su sistema nervioso viviendo en lugar tranquilo. El Colegio «Simón Bolívar» está a una cuadra del Reparto. Solamente se harán reservaciones de solares, en la oficina del Reparto mediante efectivo.

INFORMES F-4018. M-7519. La seriedad de este negocio lo garantiza la Casa de Ortopedia de Francisco Carrasco.

50 FINCAS RUSTICAS

FINCA DE RECREO ALTURAS DEL COTORRO

Preciosa casa de mampostería de 7 habitaciones, garage independiente, luz, agua, teléfono .Frente a la Carretera Central. La finca ocupa un área de 7.500 varas, muchos frutales. Solamente $7.000. Se dan facilidades. Inf. en el Repto. «Lotería», de 1 a 7 p .m. Telf. F-4018.

51 ESTABLECIMIENTOS

VENDO MAGNIFICA BODEGA

Sola esquina, extensa barriada. Ventajoso contrato. Alquiler $25.00 con casa para familia. Precio $450.00. Carballo, Café la Diana. Reina y Aguila.

VENDO FUENTE DE SODA

Lo más moderno en su clase. Calle de mucho tránsito. Venta diaria $12.00 Urge venta por embarque, Carballo, Café La Diana. Reina y Aguila.

VENDO BODEGA

Vedado sola en esquina, extensa barriada, ventajoso contrato, alquiler $40.00 con casa para familia, venta diaria $70.00, consta con refrigeración, lo más moderno en su giro. Precio 4.500.00 pesos en existencia. Carballo, Café La Diana, Reina y Aguila.

SE VENDE UN ESTABLECIMIENTO de almacén y bodega de más de veinte años de abierto y con una venta mensual de seis mil pesos, situado en lo mejor del barrio de Cayo Hueso en esta capital. Informan en el M-1521.

SE VENDE UNA FUENTE DE SODA con vidriera batidora, exprimidor y demás enseres o los aparatos, por separado. Venga y ofrezca, ganga. Cuba 214 entre O-Reilly y Empedrado.

$900.00 TOSTADERO CAFE; BIEN situado. Buen negocio. Más informes Sr. López A-6039 5 a 6 p. m.

POR NO PODERSE ATENDER VENdo vidriera de tabacos, cigarros y quincalla. Informan Aguila 202 esquina Animas.

53 AUTOMOVILES-ACCESORIOS

R & G

Carros y camiones del 37 y 38 de todas las marcas en perfecto estado mecánica, gomas y pintura. Vea nuestro plan de venta a plazos.

AGENCIA FORD DE LUYANO

Luyanó y Concha. X-3361

CAMIONES FORD Y CHEVROLET, modernos, con carrocería de estacas y chapa, tenemos gomas garantizadas, estamos liquidando varios. Facilidades de pago. Agencia Ford de Marianao.

CAMION FORD CHASIS LARGO, nuevo sin uso. Hamecos $200 de rebaja. Otro chasis de 12 plgds. nuevo; con la misma rebaja. Carvajal S. A. Agencia Ford, Marianao.

MAGNIFICO FORD DE 1935, CON cuatro puertas, baúl y vestidura de piel. Lo vendemos baratísimo y a plazos. Agencia Ford de Marianao.

SEDAN DOS PUERTAS, FORD 1938, Motor chico, usado, solamente demostración, está casi nuevo. Admito carro en cambio y se dan facilidades. Agencia Ford de Marianao, Carvajal S. A.

NECESITAMOS VENDER UNA CUOta determinada de carros nuevos dentro de estos tres meses; no perderemos operación aceptable; véanos si piensa comprar automóvil nuevo. Carvajal S. A. Agencia Ford, Marianao.

SE VENDE UNA DILIGECIA FORD modelo 1936 con capacidad para nueve pasajeros. Informes señor Rajoy. Telf. U-6383 de 9 a 12 a. m. y 3 a 5 a. m. y por el X-2042 de 8 a 10 p. m.

VENTAS

56 MUEBLES Y PRENDAS

JUEGO CUARTO ARTE MODERNO $19; no ha sido usado el 3|c. $30; el radio de elegante mueble $7. Venta por reducirme. Sitios No. 74 entre San Nicolás y Rayo.

FAMILIA, GANGAS, MUEBLES

Juegos cuarto 3 c., chifforrober 3 c. gavetas al centro, finos tiradores y butacón $125 a $165 ;otros, $98. $115; comedor, $70; living-room $98. San Nicolás No. 305 entre Neptuno y San Miguel.

BUENA OPORTUNIDAD PARA HAcerse con un juego de living-room y un comedor de arte nuevo por un precio sumamente barato, pase por Lealtad No. 361 bajos.

SE VENDE POR EMBARCAR JUEgo de cuarto y recibidor arte moderno, verlo de 1 a 4 en Felipe Poey 512 esq. O-Farrill Víbora.

VENDO TODOS LOS MUEBLES DE mi casa 3 juegos cuarto, 3 cuerpos, comedor Arte Moderno, sala, living-rrom ,recibidor, Frigidaire, objetos arte, lámparas, alfombras cuadros, Venga ofrézcame. Concordia 760 Aramburo y Hospital.

SE VENDEN BARATISIMOS, UN escaparate coqueta y escritorio laqueados marfil y oro, y como nuevos. 27 Nro 909 esquina 6 Vedado.

VENDO BARTISIMO FINO CUARTO caoba 3|c, coqueta original, otro mediano color caramelo, otro chico, comedor Renacimiento, living-room, buró, sillones portal. Escobar 256 entre Neptuno Concordia.

60 INSTRUMENTOS DE MUSICA

$68 VENDO MI PIANO PRECIOSO, flamante, de buena marca, teclado marfil, todo caoba garantizado, tres pedales, banqueta, casa particular, todas horas. Milagros No. 362 entre Por venir y Octava, Víbora.

61 DE ANIMALES

SE VENDE UN PERRITO PEKINES pura raza y otro Pomerania de lo mejor, Palatino 251.

Dinero-Hipotecas.

64 OFERTAS

DINERO SOBRE AUTOMOVILES, ALhajas, panteones, hipotecas, herencias o cualquier objeto que tenga garantía. Resuelvo 24 horas. Larrea 316 Empedrado y Aguiar Telf. A-8557 Roberto López.

ENSEÑANZAS

75 PROFESORAS - PROFESORES

SE NECESITAN EN TODAS MAS IMportantes ciudades incluyendo Habana, agente de matrícula para famosa institución norteamericana enseñanza (Tutorial System) Universitaria, contabilidad, prefiriéndose conozcan inglés. Escriban con referencias a Residencial Manager Mr. León, Libertad 35, Camagüey.

ALQUILERES

79 HOTELES

HOTEL «MICHALET»

Residencia familias. Modernas y frescas habitaciones con balcón a la calle. Magnífica comida, esmerado servicio. Matrimonios desde $35.00. Una persona desde $18.00. Villegas 216 entre Obispo y Obrapía.

HOTEL PROVIDENCIA

Obrapía No. 519 entre Bernaza y Villegas. Habitaciones por meses y por días con comida y sin comida. Matrimonios desde $39.00 mensuales, diario desde $1.00 por persona, casa y comida. Habitación sólo desde $15 mensuales para 2 personas con 2 camas desde $18.00 mensuales con servicio hotel.

HOTEL ALAMAC. SITUADO EN EL corazón de la ciudad, habitaciones modernas, elevador, excelente comida, servicio de Hotel, precios reducidos a huéspedes fijos. Galiano 308 esquina Neptuno A-8002.

82 APARTAMENTOS

ZULUETA 656. SE ALQUILAN COmodos y modernos apartamentos con servicio completo. Informan en los bajos, el encargado.

ALQUILER: $15.00, APARTAMENTO en edificio moderno, con sala, comedorcito, una habitación, baño completo y cocina (no es pasaje), agua abundante. Juan Delgado esquina a General Lee. Santos Suárez, tranvías y ómnibus ruta 15, por el frente.

83 DEPARTAMENTOS

SE ALQUILAN DEPARTAMENTOS altos y bajos de dos y una habitación. Seriedad y tranquilidad. Precios de situación. Frescas y ventiladas. Se informa a cualquier hora en Consulado No. 255 Telf. A-0672.

84 HABITACIONES

SE ALQUILAN HABITACIONES anexas al baño, balcón, a la calle, con toda asistencia Calle 11 No. 407 Telf. F-7207. Vedado.

GALIANO 305 ALTOS ENTRE SAN Miguel y Neptuno. Los nuevos popietarios ofrecen magníficas habitaciones y comida insuperable por módico precio. Agua abundante, absoluta moralidad. Teléfono A5-0432.

HABITACION AMUEBLADA, BAÑO al lado, agua caliente, teléfono, propia para matrimonio. Casa de familias. Amistad 172 altos entre Neptuno y Concordia.

SE ALQUILAN HABITACIONES PAra mayores, nuevas sin estrenar con lavabo agua corriente y luz. Para verlas y otros informes en la calle A No. 613 esquina 27, Vedado, precio 8 pesos.

HABITACIONES VENTILADISIMAS, lavabos agua corriente, baños calientes, moralidad, comida exquisita manteca chicharrón, aceite español Balcells. También admito socio habitación, baratísimo. Punto de lo más céntrico, Galiano 412, principal.

FAMILIA RESPETABLE ALQUILA habitación, con todo servicio. Se cambian referencias Telf. F-7798.

SE ALQUILA UNA HABITACION grande y ventilada en casa particular a señoras solas, muy céntrica. Teléfono F-5609.

SE ALQUILA UNA BUENA HABItación en Galiano 310, entre Neptuno y San Miguel, altos de «La Opera».

SESE ALQUILA LA CASA XIFRES esquina a Estrella segundo piso 54, compuesta de sala, comedor, 2 cuartos, baño intercalado, cocina alquiler $25.00 Informan por el teléfono FO-3542

SE ALQUILA UNA HABITACION espaciosa con luz en Aguila Nro. 512 bajos, entre San José y Barcelona Se piden referencias.

85 NAVES-LOCALES

SE ALQUILA UN MAGNIFICO LOcal en Aguila 461 entre San Rafael y San José, Peluquería «León» con mostradores y vidrieras.

SE ALQUILA LOCAL DE 6x30 MTS. en Cristo No. 18. Informan: Muralla No. 471 La Tijera.

LINEA Y SERRANO

Hermosa nave propia para industria, comercio o depósito.

Informan en la misma y en la oficina Genios y Morro Telf. M-6747

ALQUILERES

87 HABANA

BERNAZA 241 CASI ESQUINA A MUralla en catorce pesos se alquila un departamento interior con sala, dos habitaciones y servicios, informa la encargada.

SAN JOAQUIN ESQUINA A CRISTIna altos, sala, comedor, dos habitaciones, baño, cocina, The Trust Company of Cuba, Obispo No. 257. Puede verse a todas horas.

CONSULADO 30 A UNA CUADRA del Malecón. Se alquila moderno piso alto acabado de fabricar. Recibidor, sala, comedor, dos cuartos con closets, servicios de criados, entrada independiente para proveedores. Informes en la misma.

MORRO 12 A UNA CUADRA DEL Prado. Se alquila moderno piso alto. Recibidor, sala, comedor, tres cuartos con closets, excelente baño intercalado y otro auxiliar, cuarto y servicio de criados. Informes en la misma de 2 a 6 p. m.

LUGAREÑO 8 FRENTE CLINICA Fortún-Souza, una cuadra Ayestarán y Carlos III. Portal, sala, 3 amplias habitaciones .Lujoso baño intercalado, comedor etc. Patio y lavadero, entrada independiente de criados. Verse horas hábiles. Edificio nuevo U-1428.

ALQUILO LUJOSO PISO ACABADO de fabricar. Agua abundante, sala, recibidor, 3 cuartos, baño, comedor, cocina, cuarto y servicio criados. Llave la misma Hospital 209 entre Jovellar y Vapor. Informan Pedroso 102 M-8799. Renta $40.00.

MALECON 315 ENTRE SAN NICOlás y Galiano. Agua nunca falta, fría y caliente, tercer piso, sala, comedor, 3 cuartos, baño, cocina y servicios criados. Informes M-2863 y F-3131. Precio único $40.00. Llaves en el 2o. piso.

SAN LAZARO 320 ENTRE SAN NIcolás y Galiano. Agua nunca falta, fría y caliente. 2o. piso, sala, comedor, 3 cuartos grandes, baño lujo, cocina, servicios criados. Informes Teléfonos M-2863 y F-3131. Precio único $47.00. Llaves en el piso de arriba.

LOMA UNIVERSIDAD. SAN JOSE No. 1,254 altos, sala, comedor, 2 cuartos, baño lujo, cocina, servicios criados. Llave lechería esquina. Informes M-2863 y F-2124.

ALQUILO ALTOS AZOTEA CORRAles uno, con todo confort en $30. Muy ventilados. Informan en la misma planta baja.

SE ALQUILAN ACABADOS DE FAbricar altos de Monte 358 casi esquina al Parque de la Fraternidad; casitas de dos y tres cuartos, cocina y baño independiente. Se pueden ver de 3 a 6

ALQUILO ESPADA 509 BAJOS ENtre Valle y San José sala, comedor, tres habitaciones, baño y cocina. Informan M-1420

CONSULADO 9 CASI ESQUINA A Trado se alquila moderno piso alto, recibidor, hall, sala, comedor, dos dormitorios con closets, cuarto y servicios de criados. Hay elevador día y noche. Informes en la misma.

$25.00 ALQUILO BAJOS MODERNOS, Bruzón 60 entre Ayestarán y Almendares, portal, sala, comedor, dos habitaciones patio, cocina, baño completo, abundante agua, llaves bodega. informes I-5941.

ALQUILO ESTRELLA 2o. PISO ENtre Aguila Angeles, casa amplia, moderna, cuatro habitaciones, baño intercalado, comedor fondo, sala, otros servicios $50. Abierta 3 a 5. Informa Cuevas F-5993.

SE ALQUILAN LOS BAJOS DE EMpedrado 460, su dueño calle «C» No. 612 entre 25 y 27. Vedado.

SE ALQUILAN LOS BAJOS DE LA casa Industria 264, entre Neptuno y Virtudes. Informan en la misma de 11 a 12.

PRECIOS DE SITUACION

AQUI ESTA LO QUE NECESITA DESDE $12 EN ADELANTE

ESCOJA Y OFREZCA LO QUE PUEDA

MARINA o. 255 ESQ. A 25 Edificio Carreño, departamentos de 1, 2 y 3 habitaciones, con sala, comedor, baño y cocina.

DEPARTAMENTOS DE UNA, dos y 3 piezas con baño en Amistad y San Miguel, San Bernardino 93, o 273. San Bernardino 32 o 366. San Lázaro No. 222 o No. 360.

SUBIRANA o. 50 ALTO. O 164 esq. a Peñalver, casa de sala, comedor, 3 habitaciones, baño, cocina, cuarto y servicios de criados.

AGUACATE Y EMPEDRADO altos, Amplio salón con servicios, propio para oficina o sociedad.

SAN FRANCISCO No. 610 ALhabitaciones, baño y cocina. tos. entre J. Peregrino y Pocito, casa de sala, saleta, hall, 3 habitaciones, baño y cocina.

SOMERUELOS No. 7 O 53 AL tos, casa de sala, comedor, 2habitaciones, baño y cocina.

MARINA No. 16 O 155. Departamento de sala, 2 habitaciones, baño y cocina.

SUBIRANA 44 O 162 ALTO.

INFORMES:

En las mismas a cualquier hora y en las oficinas de

GENIOS Y MORRO

TELEFONO M-6747

ALQUILO CASITA BAJOS SALA COmedor cuarto, cocina baño intercalado agua fría y caliente Misión 215 esquina Somerulos Precio: 20 pesos Informan bodega.

SE ALQUILA EN MONTE 772 MEdia cuadra de Cuatro Caminos primer piso sala, saleta, 3 cuartos baño intercalado, cocina, servicio de criados en 38 pesos.

88 VEDADO

23 ESQUINA A 28 POR 28. VEDADO Casa acabada de construir. Bajos: jardín, portal, garage, servicios. Altos: Sala, comedor, 3¼, baño, cocina, pantry, azotea, cuarto, baño lujo, lavandería. Informan en la misma.

VEDADO ACABADOS DE FABRICAR se alquila moderno piso alto, recibidor, sala, comedor, tres cuartos con closets, gran baño en colores, cuarto y servicio de criados gran cocina, cuarto y servicio de criados, entrada independiente para proveedores. Hay garage si se desea. Informes en la misma. Calle 11 esquina a 4

CALLE A Nro. 107 ENTRE CALZAda y Quinta, Vedado, se alquila moderno piso bajo, recibidohr, sala, comedor, dos cuartos con closets cocina, baño intercalado y servicios de criados.Informes en la misma.

LINEA Y D EDIFICIO MONTES. SE alquila una fresca casa esquina, compuesta de recibidor, sala, comedor, tres habitaciones, cuarto de criados y demás servicios. Todas las piezas dan a la calle, frente a la Iglesia, cerca de colegios de niños y niñas, baños de mar y cines.

ALQUILERES

88 VEDADO

VEDADO. SE ALQUILA MODERNO piso alto en 6 No. 551, esquina a 23. Recibidor, sala, comedor, tres cuartos, gran baño completo, hall, cocina y servicios de criados. Informes 2 a 6 p. m.

ALQUILO HERMOSO PISO: CALLE 21 No. 313 altos esquina H. Balcón, sala, saleta, comedor, 3 habitaciones, baño, cocina, cuarto servicio criados. $40.00. Informes Leyte-Vidal. M-2222.

90 MARIANAO - REPARTOS

SE ALQUILA EN MIRAMAR MAGnífica casa lujosamente amueblada, portal, hall, living-room, comedor, biblioteca, cuatro cuartos, tres baños, cuartos criados, garage, radio frigidaire. Informan F-2880.

SE ALQUILAN LOS ALTOS DE AVEnida Central 24, reparto Kohly, a una cuadra del Fuente Almendares. Muy frescos, sala, cinco cuartos, baño moderno intercalado, comedor, hall, pantry, cocina, servicio de criados y garage. La llave al lado. Informes Teléfono A-6995.

SE ALQUILA, REPARTO MIRAMAR calle 16 casi esquina 5a. Avenida, hermosa y fresca planta alta, acabada de construir, sala, comedor, tres cuartos y otro de criados, hall, cocina y pantry. La llave en los bajos. Telf. FO-1830 y M-3106.

PROXIMA A DESALQUILARSE: Avenida Central No. 37 entre Victoria New York, portal, recibidor, sala, hall, 5 habitaciones, 2 baños, comedor, cocina, pantry, 2 cuartos, servicios criados, garage $80.00. Leyte-Vidal M-2222.

SE ALQUILA CON O SIN MUEBLES la nueva y bonita casa 8 entre 5a. y 7a. Miramar, 5 cuartos, dos lujosos baños, jardín y demás comodidades. Informan en la misma.

91 JESUS DEL MONTE-VIBORA

GERTRURIS 5 ENTRE 10 OCTUBRE y Agustina, portal, sala, recibidor, tres habitaciones, comedor, baño, cocina, patio y servicio criados. Una habitación en los altos. Llave 10 de Octubre 1468. M-6917.

CALZADA DE MANAGUA No. 67 ENtre Línea e Imperio, jardín, portal, sala, cuatro habitaciones, baño, comedor, cocina, patio y garage. The Trust Company of Cuba. M-6917.

ALQUILO ALTOS MODERNOS $40, 10 de Octubre 1214 Víbora, cuatro cuartos dos baños todos dos servicios mucha agua, verse de 3 a 5. Informan Telf. A-6024 San Nicolás 607, bajos.

JESUS DEL MONTE Nro 1154, SE alquila piso bajo, sin altos, sala, comedor, tres cuartos, patio y otro cuarto al final, informes en la misma de 2 a 6 p.m.

ALQUILO: SAN ANASTASIO No. 667 entre Milagros y Santa Catalina. A dos cuadras línea tranvías. Portal, sala, saleta, 3 habitaciones, comedor, cocina, baño, patio. Precio de ocasión. Informes M-2222. Leyte-Vidal.

PARQUE SANTOS SUAREZ. SE ALquila Santa Emilia 162, potal, sala, comedor, tres cuartos y servicios $20 llave bodega.

93 LUYANO

SE ALQUILA UNA CASA DE PLANta alta acabada de construir en la calle de Velázquez entre Guasabacoa y Melones (Luyanó) compuesta de sala, comedor, tres habitaciones, baño intercalado cocina y pantry. Informan en Guasabacoa 257, altos, Luiyanó.

94 LAWTON - BATISTA

REPARTO LAWTON. SE ALQUILAN altos modernos casa A y 17, media cuadra de tranvías y guaguas, sala, saleta, dos habitaciones, baño intercalado completo, calentador, saleta comedor al fondo, balcón al frente y fondo. Alquiler $14. Informan en el 567 bajos. X-1484.

96 LOS PINOS - NARANJITO

ALQUILO CASA MODERNA AVENIda Central entre Ave Victoria y Ave. New York, Reparto Kohly Alturas del río Almendares con sala, comedor, pantry, cocina, tres cuartos, baño, garage cuarto y servicios de criados. Informan F-3650 Sra. de García Fontes.

98 ALQUILERES VARIOS

EN DIEZ PESOS ESPLENDIDO GArage para uno o dos hombres solos. Luz y agua abundante. 27 Nro. 909 esquina a 6 Vedado.

SE SOLICITAN

103 CRIADAS-CRIADOS

SE SOLICITA UNA CRIADA DE MAno para cuidar una niña y hacer la limpieza. Sueldo $12.00. Informan A-4478.

104 COCINERAS Y COCINEROS

SE SOLICITA COCINERA PARA corta familia y para otros quehaceres menos limpieza. Telf. FO-3886.

105 MANEJADORAS

SE SOLICITA UNA MANEJADORA joven blanca de buena presencia y con referencias para un bebito casa Larrea. 15 esquina a K. Vedado.

NECESITO MUCHACHA LIMPIA, para atender un niño doy uniformes tiene que vivir cerca de la colocación sueldo: 6 pesos primer mes. Villegas Nro 117 tercer piso.

114 AGENTES-VENDEDORES

SE SOLICITAN AGENTES VENDEdores, para venta de cortinas venecianas en la Habana e interior .Theodoro Bailey y Cía. Prado 112.

117 SOLICITUDES VARIAS

NECESITO DOS DEPENDIENTAS Y un joven para departamento ventas. También necesito un chofer; un sereno, dos sirvientes para clínica; un fregador y un criado $25. Compostela 362 Agencia.

SOLICITAMOS PERSONAS QUE TENgan libros usados compramos en todas cantidades. Llame ahora mismo A-7027. Vamos inmediatamente por lejos que sea no tenga pena A-7027.

SE OFRECEN

118 CRIADAS-CRIADOS

SE OFRECE UNA MUCHACHA FINA formal y conocedora de sus obligaciones, para criada de manos o manejadora, tiene referencias. Sabe algo de costura. Informan en el A-7465.

SE OFRECE UNA JOVEN DE COLOR para criada de mano. También se coloca para cocinera, tiene referencias y no duerme en la colocación. Teléfono F-6137.

OFRECO MIS SERVICIOC COMO criada de manos cuartos o comedor, tengo buenas referencias soy cumplidora y consciente, para el Vedado o repartos me pago el viaje M-7375.

**F-3141 S

DEFUNCIONES OCURRIDAS AYER EN LA HABANA

HASTA LAS CUATRO P. M.

Josefa Hoyos Noriega, blanca, 67 años, P. Pernas 560.
Feliciana Pedroso Pedroso, negra, 76 años, Dolores 79.
Insaura Alonso Alba, blanca, 70 años, Corrales 310.
Juana Urbina Ramos, blanca, 62 años, O-Farrill 115.
Rosa Peña Romaguera, blanca, 73 años, San Nicolás 62.
Alicia García Martínez, blanca 27 años, Hospital Lebredo.
Violeta Alvarez González, blanca, 27 Hospital Infantil.
Aurora Ricardo Coney, blanca, 24 años, Habana 5.
Alberto Alfonso Chantrés, blanca, 4 años, Regla y Remedios, Hijas de Galicia.
Caridad Morales Benítez, blanca, 2 años, Hospital Infantil.
Rafael Cepero Fernández, blanco, 5 meses, Pila 14.
Juana Sosa, negra, 77 años, Rayos 411.
Inés Córdova Abreus, blanca, 69 años, J. Peregrino 513.
Blanca Respeto Camellón, mestiza, 58 años, San Isidro 61.
Antolín Falcón, blanco, 60 años, Asilo Nacional.
Juana González Luis, blanca, 80 años, Asilo Nacional.
Sabina Aguila Olmo, blanca, 80 años, Hospital de Emergencias.
Regla Sánchez Salvador, blanca, 67 años, Salud 607.
Julián Tuero Alvarez, blanco, 38 años, Hospital C. García.
Angel Pitaluga Santa Cruz, blanco, 37 años, Hospital Municipal.
Esperanza Torres, blanca, 4 meses Hospital Lebredo.
Dolores Balbé y Madureill, blanca, 83 años, Jesús María 10.
Aurora Villanueva Cordoví, blanca, 21 años, Hospital C. García.

CHOFER ACUSADO DE MALTRATO

En el primer centro de socorro fué asistido de lesiones de carácter menos grave, Jesus Castro Carballar, vecino de Aguiar 105, que declaró le ocasionó al maltratarlo de obras, dándose a la fuga, el chofer del camión 70700.

DETENIDO POR HURTO

El vigilante 2086, detuvo a Miguel Montalvo Marquetti, vecino de Luyanó 40, en los momentos que salía de la casa Manfos 140, de donde lo-fró sustraer una cámara fotográfica propiedad de Francisca Viera García, que la apreció en la suma de doce pesos.

PROFESIONALES

1 ABOGADOS Y NOTARIOS

LEON BRUNET, ABOGADO
DIVORCIOS OCHO DIAS. PENSIONES y Jubilaciones quince días tramitación rápida, de asuntos: Civiles, Criminales, Administrativos de lo Contencioso-Administrativo y Trabajos Notariales. Consultas a domicilio. Doctor León Brunet, Lealtad número 159, Telf. A-4287.

HERENCIAS, SE ANTICIPAN LOS gastos toda clase de asuntos civiles y criminales. Bernal y Fernández Casuso, abogados, Cuba 64 Teléfono M-6450.

3 DRES. EN MEDICINA

DR. A. LABRADOR
Especialidad enfermedades estómago, intestinos, Flujos crónicos, Venéreos, y Sífilis. Corazón, Riñones y Pulmones, inyecciones intravenosas. Se hace toda clase de anjilisis. Consultas gratis de 8 a 11. Pagas 1 a 2. Angeles Nro. 7 entre Reina y Estrella A-0801

DR. MESA RAMOS
PIEL, SIFILIS, VENEREO
Impotencia, esterilidad, etc. Consultas y tratamientos de 8 a 9 a.m. Martes, jueves y sábados, 5 a 7 p.m. diaria. Perseverancia 162 bajos, entre Animas y Virtudes.

DOCTOR A. VENERO
Curación rápida enfermedades venéreas, impotencia, sífilis, electricidad médica diatermia, ozoterapia, etc. Cuota semanal. Consultos: 10 a 12 y 4 a 6. San Miguel 301 esquina a San Nicolás A-9380.

DRA. MARIA SUREDA. ENFERMEDADES de Señoras. Período, ovarios, menopausia, masajes. Consultas diarias 2 a 5 de la tarde. Gratis para pobres 8 a 11 de la mañana. Manrique 310. Neptuno y San Miguel.

SORDERA
RUIDOS DE OIDOS
ETC. SE CURAN CON RUBIDOL, fórmula de un afamado especialista. De venta en todas las droguerías y boticas. Depósito Monte 1153, esquina San Joaquín, teléfono M-4128.

DR. FRANCISCO J. DE VELASCO
Corazón, Pulmones, Estómago e Intestino
DR. RUBEN DE VELASCO
Corazón, Pulmones, Enfermedades de los niños. Consulta de 1 a 3 días laborables. Horas especiales previo aviso. Salud 208 moderno. Telf. M-6068.

DR. ROSAL
Sistema nervioso. Corazón, Medicina interna. Consulta diaria de 4 a 6. San Miguel 507, bajos, entre Gervasio y Escobar. Telf. U-2342

POLICLINA INTERNACIONAL
Director: Dr. David Cabarrocas, San Miguel 462, entre Lealtad y Escobar. Gratis a los pobres con radioscopias, análisis, diatermia, rayos ultra-violeta, luz alpina, inyecciones, medicinas, aplicación de aparatos de yeso; raspados, otras operaciones. Tratamiento de tuberculosis con éxito desde la primera semana al desaparecer la fiebre. Turnos de $5.00 a hora fija. Telfs. U-3137, F-4045.

GABINETE UROLOGICO GENERAL
DE PROFILAXIS VENEREA
Curamos todas las enfermedades de las vías urinarias en pocos días sin dolor. Blenorragia, Cistitis, Prostatitis, Orquitis, Ulceras, Chancros Flujos de señora. Impotencia, debilidad sexual tanto en el hombre como en la mujer. Consultas y curas gratis para los pobres de 7 a 11 de la mañana todos los días. Curas o tratamientos pagos de 1 a 8 de la noche. Consultas y curas reservados, llame al teléfono M-3609. Jesús del Monte Nro 179, bajos, frente la Quinta de Dependientes Habana Hacemos toda clase de análisis de Laboratorio.

DR. ALFREDO COMAS
Especialista del Instituto del Cáncer. Enfermedades venéreas, sífilis; impotencia; afecciones de señoras; tumores del útero y pechos. Aplicaciones del Radium. Horas de 2 a 5 Telf. M-7723 San Nicolás número 260, entre Neptuno y Concordia. Habana.

DR. A. BARBA INCLAN
Especialista huesos, articulaciones, músculos. Cirujano Ortopédico del Hospital de la Policía Nacional, y ayudante del Profesor A. Inclán. Consultas diarias de 2 a 3. Viernes consultas gratis para pobres. San Lázaro 170. Honorarios módicos. Electricidad médica y masajes.

DRA. MARIA JULIA DE LARA
Médico cirujano. Clínica privada. Partos, ginecología y Cirugía Plástica. Calzada 710 entre Paseo y A teléfono F-5008

PROFESIONALES

4 OCULISTAS

DR. JOSE ALFONSO
OCULISTA
NARIZ, GARGANTA Y OIDOS
Ex-Especialista del Centro Osturiano. Consultas de 2 a 5, $3.00. Turno fijo, $5.00. Mutualizables de 10 a 12. Monte 1120 esquina a San Joaquín. Teléfono M-2230. Prescripción de cristales.

DR. MANUEL ANTON
OCULSTA
Ex-Jefe de Clínica del Real Hospital Oftálmico de Londres. Exclusivamente Enfermedades de los Ojos. Consultas diarias de 6 a 7 p.m. y por convenio previo. Calle 17 número 260 esquina a L. Vedado, Telf F-2198. (No consulta el mes de Agosto).

5 DENTISTAS

DR. OSVALDO COLON
MEDICO DENTISTA
Especialidad: caries en todos sus grados. Extracciones. Enfermedades de las encías. Tratamiento médico-quirúrgico de la **Piorrea.** Consultas de 1 a 7 p. m. Obispo 558 altos, entre Bernaza y Monserrate.

CIRUJANO ORAL

DR. ARMANDO CRUCET
Cirujano dental y oral de la facultad de Pennsylvania y del Garesston Hospital of Oral Sugery, ex profesor de la Moffit Porcelain Dental School de Filadelfia.
Tratamiento médico quirúrgico de la piorrea alveolar, dentaduras de porcelana, cordales impactados, Rayos X, diaterma, electro coagulación. Infrarrojo Alta frecuencia. Rayos Violeta.
Consultas por hora fija. 15 y L., Vedado. Telf. F-5153.

6 COMADRONAS.

CONSUELO RUDA
Comadrona ex-interna de la casa de Salud «La Benéfica», muchos años de práctica. Consultas gratis, Franco 7, bajos, entre Carlos III y Estrella. U-5824.

GABINETE OBSTETRICO GINECOLOGICO, DR. EVARISTO PEREZ RIVERO.
Habana 712 entre Luz y Sol, Consultas diarias de 1 a 5 p.m. Enfermeras especializadas en tratamientos de enfermedades de señoras. Partos, trastornos del período, insuficiencia ovárica. Menopausia. Telf. A-8930

COMPRAS

9 CASAS

COMPRO CASA HASTA $5.000. TRAto directo. No corredores. Pueden llamar los días hábiles de 9 a 12 y 3 a 5 al Teléfono M-1528.

COMPRO CASA VEDADO CUATRO o cinco habitaciones, sala, comedor, pantry, garage grande, jardín, 2 cuartos y servicios criados. No corredores, ver señor Ponce de una a cinco p.m. Industria 414, altos.

11 FINCAS RUSTICAS

COMPRO FINCA DE 6 CABALLERIAS
que no pase de 40 kilómetros de la Habana. Doy propiedad libre en la Habana en cambio permuto. Informes Galiano 509, García.

FINCA SE DESEA COMRAR UNA finca de Guanajay a Cabañas de una o varias caballerias se paga de contado. Dr. Bernal, Cuba 64, teléfonos M-6450 y FO-2408

15 MAQUINARIAS.

SE DESEA COMPRAR UNA GUILLOtina de imprenta para picar papel de 42 pulgadas. Informes: teléfono: A-6640

17 MUEBLES Y PRENDAS

M-2687 COMPRAMOS ROPA USADA
De caballero. Si usted tiene ropa, zapatos, maletas, en buen estado, recuerde a Martinez le compra y paga bien. Villegas 266 esquina a Lamparilla Telf. M-2687

M-7084 COMPRO MUEBLES, CUAdros, antiguos y modernos, máquinas coser, escribir, lámparas cristal, pianos, libros, porcelana, baules, maletas, abanicos, ropa, vajillas, alfombras, plata, archivos, burós, compro libros. M-7084

M-2252: COMPRO
Muebles, radios, lámparas, refrigeradores, máquinas coser, escribir, objetos porcelana, marfil, nácar, vajillas, cristalería, equipajes, antigüedades. El Corazón de Jesús. Saludo 167 entre Manrique y Campanario. M-2252.

A-8277. COMPRO MUEBLES, MAQUInas de coser, máquinas de escribir, burós, archivos metálicos, prendas, objetos de arte, pianos, vajillas, cubiertos, todo, llame A-8277.

U-1488 COMPRAMOS MUEBLES, PIAnos, máquinas coser, escribir, sumar, lámparas, neveras, cuadros, objetos de arte, vajillas, baúles, maletas, cajas contadoras, archivos, instrumentos de música, de todo lo que tenga algún valor La Colonial San Rafael 752 U-1488.

U-1800 COMPRO MUEBLES
Objetos de arte, pianos, liquido casas completas, máquinas coser, escribir, archivos, muebles clínicos, libros, antigüedades, porcelana, plata, bronce, vajillas, alfombras, bandejas, abanicos. Teléfono U-1800.

COMPRAMOS, VENDEMOS Y EMPEÑAMOS
Joyas antiguas y modernas, objetos de plata, de arte, muebles antiguos. Reserva absoluta en todas las operaciones. Haga una visita a:
"LOS TRES HERMANOS"
EN CONSULADO Nros. 160 Y 162
Telf. M-3534

O R O
EN JOYAS VIEJAS, NUEVAS O ROTAS. COMPRAMOS EN TODAS CANTIDADES. PAGAMOS MUY BIEN.
CARBALLAL HERMANOS
SAN RAFAEL 618
TELF. U-5744

COMPRAMOS JOYAS
Antiguas y modernas, con brillantes, zafiros, rubíes y esmeraldas finas; oro, platino, plata, y enchapes hasta en pedazos. Objetos de plata; bandejas juegos de café, cubiertería y otros artículos. Rosarios de oro y plata, con cuentas de perlas; coral, amatistas etc. Pagamos bien. Vamos a domicilio.
CARBALLAL HERMANOS
San Rafael 618 entre Gervasio y Belascoain Telf. U-5744

A-7795 COMPRA MUEBLES
De todas clases. Pagamos más que nadie. También vendemos, cambiamos y alquilamos. No venda sin antes hacer una llamada A-7795. Vamos en el acto. «La Honradez». Máximo Gómez 35. 357 moderno A-7795.

COMPRAS

17 MUEBLES Y PRENDAS

M-7879
Se compran muebles todas clases, máquinas coser, escribir. Radios, joyas, cristal, loza, ropa, instrumenots música. Antes de vender consulte nuestros precios. M-7879.

M-9136: COMPRO
Muebles, máquinas coser, escribir, sumar, oficinas completas, archivos contadoras, equipajes, alfombras, lámparas, objeto arte, caja hierro, armatostes sillones inválidos, gabinete médico, sillones barberos. Compro toda clase de objetos, divisiones, mamparas, etc.

21 INSTRUMENTOS DE MUSICA

COMPRO PIANOS DE TODAS LAS marcas. Dragones 53, Telf. M-3040.

23 OBJETOS VARIOS

DESEO COMPRAR LADRILLOS REfractarios americanos de uso, en buen estado y también treinta y seis placas para filtros, prensas de treinta por treinta de uso en buen estado. Informa: constantino García. Apartado No. 1355. Habana.

DESEO COMPRAR TODO LO NECEsario para equipar mi colegio academia a precios convencionales, admito proposiciones en Alambique Nro. 60 bajos, Habana.

Arrendamientos.

A-1 FINCAS RUSTICAS-URBANAS

CARRETERA CENTRAL CAMAGUEY DE CIEGO A FLORIDA
Arriendo finca ganadera de 95 caballerías, buen cercado, batey con 25 casas. Paradero F. C. Precio $2.500. Informes M. de J. Acevedo, Virtudes 406. Teléfono A-7405.

SE ALQUILA A 60 MINUTOS DE LA capital residencia campestre con todas comodidades, luz Delco, media caballería, muchos frutales, frente carretera parada tranvía. Informa Mrs. Coello. Calle 27, No. 155 de 8 a 12 am.

REPARACIONES

42 MUEBLES Y PRENDAS

FABRICA DE MUEBLES
DE «MARTINEZ»
San Rafael y Manrique. Gran tapicería. Del fabricante directamente al consumidor. Juegos de sala estilo inglés con sofá, cama, desde $70.00. Mueblería y tapicería «Martínez». Teléfono M-7872.

REPARACIONES DE MUEBLES
Casa «Coro». Bernizamos toda clase de muebles y tapicería. Especialidad en colores combinaciones de maderas y chapas. Limpieza de muebles a domicilio. Estrella 27 entre Aguila y Angeles. Telf. M-2127.

GARCIA ESPINOSA
Mueblería y Tapicería. Tener sus muebles flamantes es sinónimo de prosperidad. Píntelos. Tapícelos. Llámenos. Teléfono U-1424 San Rafael entre Aramburu y Soledad. No cobramos lujo.

REPARAMOS SUS MUEBLES POR poco dinero dejándolos como nuevos. Casa Pardo U-5761 Los modernizamos, barnizamos a muñeca y esmaltamos Duco. Pintamos mimbres a vapor y neveras, tapicería en general Azogamos espejos. Trabajos garantizados San Rafael Nro 610 entre Gervasio y Belascoain.

REPARAMOS SUS MUEBLES POR poco dinero dejándolos como nuevos. Casa Pardo U-5761 Los modernizamos, barnizamos a muñeca y esmaltamos Duco. Pintamos mimbres a vapor y neveras, tapicería en general Azogamos espejos. Trabajos garantizados San Rafael Nro. 610 entre Gervasio y Belascoain.

Un buen mueble agradece una buena reparación
REPARE A TIEMPO SU NEVERA
Rionda. Esmaltados por colefacción eléctrica. Infanta 1.059 Telf. U-2968. y U-3960.

VENTAS

48 CASAS

ALTURAS DE ALMENDARES
Vendo 2 casas con portal, sala, comedor 3 dormitorios baño y cocina; precio $3.700; otra mayor $4,200 y una esquina con establecimiento $5.500 amplias. Facilidades, para verlas a todas horas calle 9 y 12 reparto Almendares oficina Sr. Alpendre, teléfono FO-2542

A TRES CUADRAS DEL MALECON, vendo una casa hierro y concreto, 7x19 mts, 3 cuartos, 3 patios. Informan en Espada 513

VENDO CASA TODO CONFORT 4,200 pesos facilidades pago otra Habana 2 plantas moderna $6,800; Alturas Almendares chalet 1 planta, $6.500. Esquina 2 plantas inmediata Capitolio $14.000. Ortega Telf. I-3990

VENDO REPARTO HORNOS 3 CAsas $1.500 otras 2, $1,350. Pogolotti 2 casas $1,000 por conveniencia dueño Diaz Ave 2a entre 6 y 6 Nro 38. FO-2026 Almendares casa mampostería $3,000 garage, 3 cuartos patio y traspatio.

$5,500 STAMPES CON 695 VARAS superficie inmediata Estrada Palma, tranvías fondo jardín, jortal, sala, 4 cuartos, comedor, gran patio fabricable Dueño J Nro 411 F-3959

BUENAVISTA PORTAL, SALA, DOS habitaciones, comedor, cocina, baño y lavadero toda monolítica patio y pasillos de cemento, cerca de mampostería, fresca bien situada y con mucha agua, tres vias distintas, precio de situación. Informa su dueño, Suárez 314 preguntar por Prieto.

SANTOS SUAREZ $2.300.— VENDO moderna casa, portal, sala, 2|4, comedor etc.; otra, jardín, portal, sala, comedor, 5 hermosas habitaciones: $4.500; otra, jardín, portal, 3|4 monolítica: $4.300. San Lázaro 72. M-2846.

BUENAVISTA: CON 2 AMPLIAS HAbitaciones, baño intercalado, comedor, cuarto desahogo, patio y terreno, mampostería: $1.250; Almendares: Moderna, portal, sala, comedor, 3|4 monolítica: $3.800. San Lázaro 71. M-2846

SANTOS SUAREZ ESTRADA PALMA frente Escuela Vocacional parcela de 20x20, $3 vara. Diego Pérez Aguiar Nro 556 3er piso M-6872

CASA MODERNA; RENTA 200 situada cerca Galiano y Neptuno, con 10 apartamentos independientes y establecimiento en planta baja. Urge venta por necesidad embarque. Informes: Martínez, Belascoain y Desagüe. Café. De 1 a 6.

$3.500 R. ALMENDARES MEDIA cuadra tranvías, casa bonita, jardín, portal, sala, comedor, 3 cuartos, baño lujo, cocina, patio llave F. Marín Empedrado 218 A-7958

REGALO $1,600 CASA BONITA VIbora, sala, comedor, dos cuartos, baño, cocina, patio y en A R. Almendares magnífico solar brisa 12x47 en $1.200 F. Marin Empedrado Nro 218 A-7958

QUE CASA CON 400 VS. EN LO MEjor del Reparto Santos Suárez, portal, recibidor, galería 3 cuartos grandes, comedor al fondo cuarto y servicio de criados, cocina, patio tras patio, un regalo en $4.800. F. Marín. Empedrado 218.

VENTAS

48 CASAS

$5.500 CALZADA COLUMBIA JROxiba Belén con 725 varas, acera de sombra portal, sala, comedor, 3 cuartos amplios, baño, cocina, garage; gran terraza, jardín J 411 F-3959

INVERSIONISTAS CALLE 23 BUEnas propiedades con hipoteca moratoriada, rentan $190 por $23.000, consigo rebaja hasta $19.500 rápido negocio. J. Palacio 10 de Octubre 273

CERCA DE CUARTELES $8.600
Calle Peña Pobre, cerca de la calle Habana de 3 plantas los dos primeros pisos costaron solamente $10.500, después se fabricó la tercera planta, renta $77.00 es renta fija si es rápido quizá se consiga alguna rebaja. Fernández y Vidal, Aguiar 556, bajos A-9112 y M-1506.

CONDESA, 3 PLANTAS $10.500
Calle Condesa 3 plantas monolítica, sala, recibidor, 2 habitaciones, baño intercalado, comedor y cocina. Fernández y Vidal, Aguiar 556 bajos. A-9112 y M-1506.

NICANOR DEL CAMPO $9.500
Nicanor del Campo, cerca de la Calzada de Columbia, chalet lujoso, jardín, portal, sala, recibidor, biblioteca, garage, altos habitaciones de 4x4. Fernández y Vidal, Aguiar 556 bajos. A-9112 y M-1506.

A UNA CUADRA CALZADA DEL MONTE
Calle Dolores Nro. 613 entre Correa y Santa Irene, amplia sala con 450 metros, portal, sala, saleta, columnas centro, 6 habitaciones, garage y cuarto de choffer y de criados, $7.000 está vacía por unos días llave en nuestro poder. Fernández y Vidal, Aguiar 556. A-9112 y M-1506.

SANTOS SUAREZ: $5.500
Al lado de la Calzada calle Santa Irene, monolítica, 4 habitaciones, baño intercalado, comedor, cocina, sala, saleta, columnas escayola en el centro, preparada para altos. Fernández y Vidal, Aguiar 556, bajos, A-9112, M-1506, M-7430.

ESTRADA PALMA: $7.000
Estrada Palma, acera de la sombra jardín, portal, sobre 2 metros de altura sobre la acera, sala, saleta, 5 habitaciones, hall, jardín al fondo, garage, monolítica. Fernández y Vidal, Aguiar 556 bajos. A-9112 y M-1506.

$1.500 FABRICO SU CASA
Si tiene terreno jardín, portal, sala, comedor, 3 cuartos, baño completo, cocina y hall, todo moderno, techo monolítico, no cobrando hasta tener hecho. Reparaciones a plazo, tomo terreno en pago. Iglesias y Coello, constructor y arquitecto, San Nicolás 1058 Telf. A-9685

VENDO AVENIDA PRIMERA ESQUIna a Nueve, Ampliación de Almendares, casa sin estrenar, 4|4, otro criados, garage y demás comodidades. Otras al lado más pequeñas. Vázquez I-6850.

LINDA RESIDENCIA DE ESQUINA sin estrenar, brisa, 4 hermosas habitaciones, 2 lujosos baños, etc. mucho confort, detalles. Véala $9.500.00. Otra al lado menos precio. FO-2414.

CONSTRUYA SU CASA AHORA
Presupestos y planos sin compromiso, precios económicos, competa terminación de lo convenido y garantía, reparaciones grandes y pequeñas, rapidez en obras. Alfonso Morales, Constructor Telf. I-5798.

VENDO UNA CASA ESPERANZA 6x20 casi 2 plantas, renta 36 pesos en $2.700. Otra Paula 7x30 $3.700. Otra esquina 14 casitas en $11.000, son las gangas del año. Informes Galiano 509 García.

REGALO POR EMBARCAR VENEzuela en 1.700 pesos hermosa casa de mamposteria, con jardín, portal, sala, 2 cuartos, baño intercalado, comedor y cocina, con terreno al lado con cimientos para fabricar otra casa. No paga agua ni contribución, tiene 5 meses de fabricada. Antonia y San Agustn e Isabel, Reparto Párraga, Ruta 2 I-5713

VENDO LINDA CASITA DE CAMPO. Portal, sala, comedor, dos cuartos, cocina, baño y servicio. Mucho terreno con fruetales. Carretera de Bejucal. Castillo I-5988.

CASA ESQUINA $2.500, HAGO NEgocio por Nasch tiene 3 habitaciones, sala, comedor, patio, servicio ducha, cocina, azotea monolítica, Acierto 627 entre Herrera y Calzada Luyanó M-4366 Braña.

VENDO CINCO CASAS MODERNAS, decoradas, techos monolíticos, carpintera de cedro, etc y un solar pequeño. Avenida 6a. 5 calle 1 reparto Buenavista, $20.000.00. Su dueño San Lázaro 624 bajos. U-2761.

ALMENDARES Y LA SIERRA
Ganga vendo 2 elegantes chalets 2 plantan con 4 y 5 dormitorios, garage, precio de ocasión $9.500 uno. Los pueden comprar con $6.000 y el otro con 5.000. Otros 2 juntos en el mejor punto y buenas vias, sin estrenar, $8.000, otros 2 con 3 dormitorios, $6.000, dos más tres dormitorios, $4.000. Informes calle 2 y 12 Almendares Oficina Sr. Alpendre FO-2542

VENDO EN $3.500 PRECIOSA CASA calle Fábrica, media cuadra del parque, sala, saleta, 3 cuartos, regio baño completo, agua caliente, cocina modernista. Informan Fábrica 607 Telf X-2990 Filloy.

VENDO PRECIOSA CASA ACABADA fabricar Avenida de Acosta, Octava y Santa Catalina, Víbora, jardín, portal, sala, 2 habitaciones, baño intercalado de lujo, comedor fondo, cocina y servicios criados, patio y traspatio. Todo monolítico, carpintería caoba, pizarra, ruta 25 esquina $4.000. Alberto Cuervo, La Metropolitana 342 M-2808 O-Reilly y Aguacate.

PARA CLINICA O COLEGIO
Parte más alta del Vedado, vendo moderna residencia 13 habitaciones y 1.387 metros y árboles frutales y demás comodidades, propia para estos establecimientos. $35.000 tiene hipoteca $20.000 moratoriada. Ortiz Oquendo 312 U-3979.

VEA ESTA CASA Y OFREZCA EN moneda nacional .Comprará usted la mejor propiedad que se puede adquirir en San Lázaro 806 entre Vista Alegre y Carmen a una cuadra de la Calzada de la Víbora, Construcción de gran lujo. Compuesta de portal, sala, saleta corrida, cuatro cuartos, baño intercalado de gran lujo, comedor al fondo, cocina, servicios de criados. Informa su dueño Aguiar 305 altos. Telf. A-7830. Puede verse de 9 a 11 a. m. y de 1 a 5 p. m.

VEA ESTA CASA Y OFREZCA EN moneda nacional. Comprará usted la mejor propiedad que se puede adquirir situada en Marqués González 863 entre Figuras y Benjumeda, compuesta de sala, saleta corrida, cuatro cuartos, baño intercalado de gran lujo, servicios de criados, cocina de gas y carbón, calentador y conexión para refrigerador eléctrico. Informa su dueño Aguiar 305 altos. Telf. A-7830. Puede verse de 8 a 11 a. m. y de 1 a 5 pm.

ENORME GANGA EN $1,470 RITA Nro. 50, Reparto Juanelo, Luyanó, chalet de madera, fabricado por su dueño para vivirlo, de altos y bajos, 300 metros de terreno, jardín, al frente, portal, hermosa sala, puerta de calle con dos ventanas, amplio comedor, baño con todas las piezas, amplia cocina, patio lateral, entrada de autos, traspatio con árboles grandes, todos los bajos con pisos de mosaicos. En los altos cuatro hermosas habitaciones, amplia escalera y hall central, agua abundante, alumbrado eléctrico, un cuarto de hora del parque Central y cinco centavos el precio del pasaje. No pregunte sin verla, informa Manuel Dávila. Reina 410 altos Telf. M-3741

VENTAS

48 CASAS

VIBORA, VENDO PRECIOSA CASA, compuesta, jardín, portal, sala, 3 habitaciones, lujoso baño, comedor, hall, pantry, cocina, servicio criado, traspatio, lavadero, techo monolítico, buena comunicación, $4.000. Moreno M-7167.

CASA PLAYA SANTA FE CALZADA y 19 Fabián. Alquilo o vendo gran casa y terreno propio Colegio p casa apartamentos. Informan Rayo 56 Bufete René Acevedo Procurador Corrons.

ESQUINA MODERNA $3.500
y casita al lado, la esquina tiene buena bodega, y vendo casa residencia próxima Iglesia J. del Monte sala, cuatro dormitorios, 1|4 alto, lujoso babo, cocina y comedor al fondo $5.800 Informa Alvarez, Dragones y Amistad, café.

LA GANGA DEL AÑO
Vendo 3 esquinas y 9 casitas, rentando 114 pesos en $10.000. Vendo sólo por 2 días una casa 6 x 20 en 2,700 pesos. Vendo una esquina 20 x 20, moderna. Renta 65 pesos en $5.000. Informes Galiano 509, García.

VENDO A $5 VARA
Nave moderna, techo fibra 40 por 50, Santos Suárez. También se alquila en 100 pesos. Informes, Galiano 509, García.

LEALTAD: $15.000
Cerca de Animas de 2 plantas monolítica, sala, recibidor, 4 habitaciones, baño intercalado, cuarto y servicio de criados, 188 metros de terreno, acera sombra. Fernández y Vidal, Aguiar 556 bajos, A-9112 y M-1506

PASEO DEL PRADO
Paseo del Prado cerca de Trocadero, casa de 2 plantas y media 5 habitaciones cada piso, agua redimida, 285 metros de terreno $30.000. Fernández y Vidal, Aguiar 556 A-9112 y M-1506.

SAN MIGUEL, ESQUINA
San Miguel esquina cerca de Galiano, 2 plantas, mide 14x25 en los altos 2 casas independientes, bajos 2 establecimientos. Fernández y Vidal, Aguiar 556 bajos. A-9112 y M-1506.

BELASCOAIN, ESQUINA
Belascoain esquina cerca de Concordia, 2 y media plantas, en los bajos hay establecimiento, renta $180.00. $20.000.00. Fernández y Vidal, Aguiar 556 bajos. A-9112 y M-1506.

CERCA GALIANO, ESQUINA $16.500
Lagunas cerca de Galiano esquina de 3 plantas, establecimiento en los bajos, las dos plantas sala, 3 habitaciones, comedor y cocina. Fernández y Vidal, Aguiar 556, bajos A-9112 y M-1506.

VENDO BONITO Y COMODO CHAlet, balneario San Miguel de los Baños: Jardines, portales, sala, comedor, cuatro habitaciones, dos baños completos, hall, cocina, garage, dos cuartos y baño criados, cuarto para útiles, patios etc. San Lázaro 624 bajos A-8457. sin corredores $5.500.00.

SE VENDE EN $2,600 UNA CASA en Santos Suárez calle Libertad 603 entre Goss y Sola, con portal, sala, recibidor, tres habitaciones, comedor, baño intercalado, garage, cocina y jardín, agua abundante, sin corredores. Informan Lagunas 315 altos de 10 a 4.

VENDO $7.000 MEDIA CUADRA DE Calzada Jesús del Monte, sala, recibidor, comedor, tres habitaciones, bajas y dos altas 2 baños etc. monolítica FO-3422 y A-8986 No corredores.

VEDADO $10.000
Y reconocer hipoteca moratoriada de $5.000. Se vende casa de dos plantas independientes en Calzada cerca de Paseo, 4 cuartos y demás comodidades cada planta Olázaga FO-3752.

VENDO CASA CALLE DE MUCHO tráfico San Leonardo 225 esquina a Serrano, jardín, portal, sala, comedor, 3|4 bajos, hall, baño completo, cocina, 2|4 altos al frente de la casa, servicios y entrada de criadas. Precio convencional. Informan I-3089.

SE VENDEN CUATRO SOLARES, juntos o separados, 3a Avenida y calle 4 Buenavista Telf. U-1427

SE VENDE. REPARTO MIRAMAR. GANGA: $9,750
Acabada de fabricar con todas comodidades, fabricación de primera calle 24, entre 5ta. Avenida y 3a. Avenida. Véala lo más lindo. Reparto Miramar.

VENDO SANTA IRENE Nro 69 ENtre Dolores y San Indalecio, Jesús del Monte, techos de madera, 7x50 por tal, sala, saleta, comedorcito 4 cuartos, 2 baños cocina. Informan de 2 a 6 p.m. en la misma. $3,600

SI TIESE $1.000 Y QUIERE VIVIR en la Gloria toda su vida, venga al reparto Buena Vista en el carro de Marianao y se baja paradero Orfila. Baje usted la cuesta y vuelva a la derecha y está viendo usted ya su casa con frutales de todas clases. Pasaje B Nro 25

EXCELENTE PROPIEDAD
Vendo en $7.000 a media cuadra de la Calzada de Jesús del Monte, sólida casa compuesta de sala, recibidor, tres habitaciones, amplias, patio de mosaicos, comedor, cuarto de baño completamente nuevo, cocina, pantry, cuarto y servicio de criados. En los altos dos habitaciones grandes y muy ventiladas con otro cuarto de baño completo. Techos monolíticos y finamente decorados. Abierta para verla de 2 a 3. Informes en Consultoría Illá, 10 de Octubre 32, Telf. A-8986, de 1 a 6 p.m. No admito intervención de corredores.

COLEGIO DE BELEN FRENTE AL colegio, casa de dos plantas, tres baños de esquina y 4|4 garage en $6.500. Valdés constructor y propietario X-2571 A5-0332 sus teléfonos.

URGE EMBARQUE. CASA MAMPOStería último confort fresca ,amueblada o no. Informes Carniceria Florencia 170

SE NECESITA
Vender esta casa, Almendares. En lo mejor de este repartos vendo casa de dos plantas independientes moderna, calle D. próxima a 14 en $6.750 plata cubana. Gana $60 por la Ley de Alquileres. No corredores, Escritura de venta por mi cuenta, ante el doctor Mario Recio o el que usted designe. Para verla Sr. Alvarez FO-3786.

VENDO CASA CALLE ESPERANZA 6.50 por 20. una planta y media. Renta 38 pesos $2.000. Es una ganga. Informes Galiano 509 García.

EN $8.000 SE VENDE CHALET DE dos plantas independientes en lo mejor de la Víbora, San Mariano 106 entre Felipe Poey y Heredia. Teléfono I-5861.

49 SOLARES

VENDO SOLARES LOMA LUZ INmediatos Calzada Jesús del Monte desde $690 grandes facilidades pago, esquina frente Colegio Maristas y Loudes, $1.500 tengo otros. Ortega, teléfono I-3990.

SE VENDEN CUATRO SOLARES, juntos o separados 5a Avenida y calle 4 Buenavista Telf. U-1427

VENTAS

SOLARES.

CALLE 15 13x31
Vedado calle 15 parcela de 12.50 por $1.50 cerca de la calle 12 fabricado por sus costados, se vende a menos de $12.00 el metro. Fernández y Vidal, Aguiar 556, bajos. A-9112 y M-1506.

VEDADO, CALLE J: 10x22
Vedado calle J. cerca de Línea, parcela de 10 x 22 fabricado por sus costados se vende a menos de $21.00 el metro. Fernández y Vidal, Aguiar 556 bajos. A-9112 y M-1506.

CALLE 19, DE SOMBRA
Vedado calle 19 acera de sombra, cerca de la calle 16, fabricado por sus costados nuevamente, se da a menos de $10.00 el metro. Solar de 13.66 por 50. Fernández y Vidal, Aguiar 556 bajos. A-9112 y M-1506.

CALLE 8, A $5.50
Vedado calle 8 solar cerca de la calle Línea 13.66x50 (683 metros 950 varas) se vende a menos de $5.50 vara, fabricado por sus costados. Fernández y Vidal. Aguiar 556, bajos. A-9112 y M-1506.

ALTURAS ALMENDARES, 15x39
Alturas de Almendares, sombra, a media cuadra de la Calzada Columbia fabricado por sus costados, quizá a menos de $6.00. Fernández y Vidal, Aguiar 556, bajos. A-9112 y M-1506.

MIRAMAR, ENTRE 3a Y 5a A $2.75
Miramar cerca de la calle 32 tenemos varios solares unidos a $2.75, también se vende uno sólo a igual precio. Fernández y Vidal, Aguiar 556 bajos. A-9112 y M-1506.

MIRAMAR, 5a AVENIDA; DE SOMBRA
5a. Avenida solar de sombra, a 6 cuadras de distancia del Miramar Yacht Club, al lado de una gran residencia, $1.500.00 y reconocer $4,000.00 moratoriado. Fernández y Vidal, Aguiar 556, bajos. A-9112 y M-1506.

CALLE PAZ SANTOS SUAREZ
Rebajado de precio solar con 574 varas en la calle Paz entre Santa Emilia y Zapotes, único sin fabricar en la acera y acera de sombra se da a menos de $6.00. Fernández y Vidal, Aguiar 556 bajos. A-9112 y M-1506

TERRENO CALLE SAN JOSE ENtre Basarrate y Mazón, mide 13x37, $15 metro. Otro calle Valle, mide 13 por 32.50 $13 metro. Marrero. Aguiar 117 M-7774

PARA INDUSTRIA A $1.75
Luyanó con terreno y fabricación a 50 metros del Ferrocarril y cerca de la Avenida Porvenir con un frente de 58x107 de fondo total 6.300 varas se vende y posiblemente se puede dar facilidad de pago, a $1.75. Fernández y Vidal, Aguiar 556 bajos, A-9112, M-1506 y M-7430.

VENDO GANGA. — REPARTO MENdoza, hermosa parcela de 21 frente por 50 metros fondo, en lo más céntrico, rodeada residencias, próxima parques y mejores Colegios, toda sembrada árboles frutales en producción y cercada con mampostería y rejas. Tiene construdo dos habitaciones propias para criados fabricación primera. Véala: D-Strampes 415 entre

VENTAS

51 ESTABLECIMIENTOS

VENDO UN GRAN CAFE. ADMITO SOCIO

Con 3,000 pesos. Vendo un gran hotel $2,500, 34 apartamentos. Tengo grandes negocios. Véame hoy mismo. Galiano 509, García.

SE VENDE POR NO PODER ATENDERLA, industria productiva venta mostrador y calle deja $300 mensuales, puede dejar $40 o $50 diarios atendiéndola. Informa Sr| Baez Industria Nro 111

SE VENDE UNA TINTORERIA EN calle comercial de línea sumamente barata, puede quedarle el alquiler regalado. Informan en San Rafael Nro. 857

CASA DE HUESPEDES, VENDO UNA de 32 habitaciones por tener que dejar el negocio por enfermedad. Informa Prado 251.

VENDO BODEGA SURTIDA CANTINERA $800; lujoso Café-Lechería, $750; Vidriera tabacos muy céntrica, $450; Negocio de Guarapo, leche cigarros, $250. Teniente Rey y Villegas Vidriera café Alfredo.

VENDO POSADA MAS CENTRICA Habana mtuy barata dueño no la trabaja; arriendo gran café; arriendo fonda; arriendo posada, solicito socios. Prado y Dragones Café, Telf. M-4739, Yanes.

POR NO PODER ATENDERLO VENDO o arriendo barato un cine completamente equipado. Para informes dirigirse al Sr. González, la entre 14 y 16 Reparto Almendares.

¡CHANCE! VENDO MUEBLERIA SURTIDA, contrato $20.00 alquiler, liquido existencias, cedo local, todo al día. cualquier negocio. acepto proposiciones, urgente, embarco, venga pronto. San Rafael 403 próximo Galiano.

SE VENDE EL CAFE ORIENTAL El mejor y más moderno Café y Restaurant de Holguín al lado del gran Teatro Infante, con maquinaria moderna para helados. Se vende por embarcar su dueño al extranjero. Informes en el mismo.

GANGA. VENDO UNA CASA DE huéspedes por no poderla atender, en lo más céntrico de la Habana. Informan Amistad 168 Telf. A-8829

VEA ESTA BODEGA, $1.800 DE MERCANCIA, frigidaire, enseres nuevos, sola en esquina poco alquiler, casa para familia, se regala en $3.200. Tengo 2 y no puede atenderla. Calzada de Luyanó No. 211 Ruiz de 4 a 7 vidriera.

VENDO BUENA BODEGA $800 AL contado buen contrato casa para familia buen negocio no corredor. trato directo con bodeguero asunto serio informan Ríos 5 y D B. Vista, Marianao.

SE VENDE CASA DE FAMILIA ONCE habitaciones amuebladas punto céntrico, bonito negocio persona que guste trabajar con provecho informan Concordia y Amistad bodega, pregunten dueño.

52 BOVEDAS Y PANTEONES

SE ALQUILA APARTAMENTO ALTO 2 cuartos cocina, baño y patio, magnífico familia corta Reina 117, entre Galiano y Rayo Informan Telf. M-1954 Neptuno 411 peleteria.

BOVEDA. SE VENDE TAPA, MARCOS, contra marcos de mármol. Orilla de calle muy barata, aprovechen esta ganga. Informes 12 y Zapata café F-6009

VENDO BOVEDA POR EMBARCARME cuadro 11 cruz de segundo orden con su arbol toda forrada de mármol tapa de ocho. Vedado calle Dos 271 entre 31 y 33 Angel.

150 PESOS

Eso es todo lo que usted necesita para hacerse propietario de una bóveda con su respectivo osario, toda construída de concreto, con tapas de mármol de seis centímetros de espesor y argollas de bronce.

NO PAGUE MAS

Estas bóvedas están situadas a sólo una cuadra de la Capilla Central y constituyen lo más económico y sólido que se puede conseguir en el Cementerio de Colón.

MARMOLES PENNINO

INFANTA NUM. 1056
TELEFONO U-2242

53 AUTOMOVILES-ACCESORIOS

FORD 1937, 4 PUERTAS PERFECTAS condiciones, regalado. Alfonso U-1600.

NUESTROS CARROS DE USO SON REACONDICIONADOS Y GARANTIZADOS

R & G

Grandes facilidades de pago

"AUTO MODERNO"

La Casa de Autos de Uso como Nuevos
MARINA NUM. 121
Teléfono U-3773

MAGNIFICA OPORTUNIDAD VENDO Chevrolet Sedán 1935, 2 puertas en buenas condiciones. Se puede ver garage Empedrado 8 entre Cuba y San Ignacio.

VENTAS

53 AUTOMOVILES-ACCESORIOS

SE VENDE BUIK EN FLAMANTES condiciones de todo, se da barato por embarcar. Urge venta. Informan Neptuno No. 612, entre Escobar y Gervasio.

VENDO CUÑA CHEVROLET 1932, propia para viajante y Pontiac 1936 completamente nuevo. Garage de Cuba 459 teléfono M-6653 y A-8637 Sr. Ramos.

CHEVROLET 34 CUATRO PUERTAS $290; Chevrolet 35, dos puertas 295 pesos; comión Dodge de cama, $65.00; Plymouth $180 y otros hago cambios. Reina 158, M-4366

SE VENDE UNA CUÑA CUPE CONVERTIBLE 1930 acabada de reparar propia para vendedores, asiento trasero; verse en Vapor esquina a Marina, taller de mecánica $80.00 Vicente López.

SE VENDEN 2 CAMIONES Y UN Ford del 30 y un Chevrolet del 37, propios para comercio. En circulación los dos. Gervasio 357 Telf. U-6565.

GRAN OPORTUNIDAD STUDEBAKER cerrado particular del 31, muy poco trabajo, 56,000 millas caminadas seis gomas nuevas, informes: Cienfuegos y Apodaca, bodega Teléfono M-4454 dueño: Pérez verlo a la 1 y a las 8

LO QUE HA DESEADO PARA TEMPORADA playa. Regalo Chevrolet 1934 4 puertas como nuevo. Aproveche oportunidad. Jorrín, Cerro 1503. A-8854 de 12 a 2.

SE VENDE UN CHEVROLET DEL 36 Master, verse e informes Jovellar 262 altos a todas horas.

Carvajal S.A. AUTOS DE USO

MEJORES PRECIOS MAS GARANTIAS

AGENCIA FORD DE MARIANAO

SE VENDE CUÑA CONVERTIBLE, Chevrolet 1934 buen estado general, 17 y A Vedado Telf F-6055

POR EMBARCARME VENDO EL automóvil más lindo que rueda en la Habana, llame M-3787. Directamente con su dueño, no pierda esta oportunidad.

54 MAQUINARIAS

VENDO 2 PUNZONES DE MANO Y uno de banco; éste hace tres operaciones sin cambiar piezas: cortar, punzonar y doblar planchuelas. Aguila 768, entre Monte y Corrales.

VENDO SIERRA SIN FIN $100.00; sierra circular, $40,00; poleas y trasmisiones, barato. Ayestarán Nro. 511 entre San Pedro y Piñera, teléfono I-6119

VENDO TORNO DE MECANICO, con su equipo completo, entre puntos 40 Tiene aparato de fresar engranes. Informan en Falgueras 512 Cerro entre 5 y 8 p.m.

BOMBAS NEPTUNO ENTERAMENTE de bronce, sobre cajas de bolas tipo turbina superiores a todas. Egido 585 Telf M-5244 Reparaciones, bombas y motores.

SE VENDE UNA MAQUINA DE HACER café: marca «La Pavoni» una rebanadora de lunch, una máquina de picar carne. Informes A-9918.

VENDO PLANTA DE HIELO YORK Arti, Fry y Brosvi de 1, 2, 4, 6, 10, 20 y 40 toneladas de refrigeración y surtido de piezas y condensadores, cortina de salmuera y tanque con sus serpentines. Bombas Duplex, 2, 4, 6 y 12 pulgadas, máquina de vapor 10 y 20 T. P. cepilla cuatro caras Fay, escoplo barrena. Manila 214, Cerro I-6346 Hilario García.

VENDO COMPRESORES DE AIRE, 50, 150 y 300 pies p.m., centrífugas 16 por 30 winches de vapor y eléctricos, tijera y punzón de herrería, turbinas y bombas de piston de 2, 3, 4, 5, y 16 pulgadas, motores de petróleo Diesell de 5, 8 y 120 H.P., motores eléctricas de 5, 7, 10, 15, 50 y 150, correas, poleas y diferenciales. Manila 314, Cerro I-6346 Hilario García.

VENDO PAILAS DE COBRE Y PAsadores de guayaba, bombos de confituras, molinos para maíz y sal de 6 mazas Nordi, molino desintegrador y para almendra, planta de eter pasteurizador Bureli, bombas de pozo profundo Triplex de 8 pulgadas para 500 galones por minuto. Manila 314, Cerro I-6346 Hilario García.

IMPORTANTE. VENDO CANTIDAD de teja francesa, 2 turbinas, dos motores La Roy, varias bombas tubería galvanizada, maderas y varias cosas más. Su dueño café La Siberia Calabazar

56 MUEBLES Y PRENDAS

GANGA MUY GRANDE

Se vende un fino y hermoso tapiz mide 4 yardas de ancho por 2.1|4 de alto $50. Una bandera cubana de Filaila de lana con 20 varas de largo por 10 de ancho, $50 Una bandera americana de 3.1|2 yardas de largo por 1.3|4 de ancho, $8.00 Percal bandera cubana color firme de una yarda de ancho a 20 cts. la yarda. Banderas de lo mismo con 2 yardas de largo a 50 cts. y con 2.1|2 ídem a 69 cts. 2 trajes paño gran gala teniente Marina cubana tallas 38 y 40 a $30.00. En la tienda de ropas «La Yarda», Belascoaín y San Rafael.

VENDO JUEGO DE CUARTO TRES cuerpos nuevo grandísimo $70.00; otros caoba, regios tamaño grande regalado. Sala, 9 piezos: $25.00 Antón Recio 218 entre Gloria y Ruvalcaba.

VENDO JUEGO DE CUARTO DE 3 cuerpos, seis piezas tiradores finos cosa de verse, por pronto embarque. Virtudes Nro. 463 esquina a Perseverancia.

VENDO JUEGO CUARTO $12, OTRO mejor 3 cuerpos, $40; comedor $25 recibidor, $15. Radio, lámparas Calzada Pesús del Monte 29, altos a una cuadra esquina Tejas

URGENTEMENTE VENDO JUEGO cuarto $20, 3 cuerpos $34 $00 uno finísimo $65; comedor $25 sala $27, camita personal $7, chiforrober todos modernos. San Joaquín 363 y Monte.

FAMILIA PARTICULAR VENDE: lindo juego cuarto 3 cuerpos, nuevecito $22; otro, $45; el fino $70; sala $47; comedor Renacimiento $62; buenos muebles. Escobar 63 San Lázaro y Lagunsa.

VENTAS

56 MUEBLES Y PRENDAS

FAMILIA VENDE LUJOSO RECIBIDOR inglés seis piezas grande todo tapizado en cueros dos juegos cuartos modernos 3 cuerpos caoba, comedor renacimiento completo cueros repujados. Prado 159 Colón y Refugio.

VENDO UN JUEGO COMEDOR ESPAÑOL usado casi nuevo y 1 juego leaving room. Otros muebles propios club, finca, playa. El Corazón de Jesús. Salud 167, entre Manrique y Campanario. M-2252.

VENDO JUEGO DE CUARTO DE 3 cuerpos seis piezas tiradores finos cosa de verse, por pronto embarque. Virtudes Nro. 463 esquina a Perseverancia.

VENDO A PARTICULARES CASI regalado un juego de cuarto 3 cuerpos, todo de caoba y nuevo, juego de comedor, arte moderno. Informan Teléfono FO-2631 González.

SEÑORA PARTICULAR VENDE 2 juegos cuartos 6 meses uso, tres cuerpos uno 8 piezas, chiforrober y butarón vale $170, lo doy en $90.00, otro 5 piezas moderno, $40. Vista hace fe. Belascoaín 548, lado E. Medicina, bajos.

GANGA. SE VENDE UNA NEVERA eléctrica de cuatro pies. Puede verse en Zulueta 456 casi esquina a Teniente Rey.

MUEBLES EN GANGA

Juegos cuartos: $25.00; ídem tres cuerpos: $40.00; sala: $10.00; comedor, desde $25.00; escaparates: $9.00; con lunas: $15.00; mesas correderas: $4.00; aparadores: $6.00; sillas y 2 sillones $10.00; neveras $10.00; máquinas coser y escribir. Se cambian y se compran toda clase de muebles, pagando más que nadie.

«LA PRINCESA»
San Rafael 573 y 577 entre Escobar y Gervasio. Telf. U-5926

BARATA

Se vende una caja caudales, dos vidrieras mostrador, una máquina escribir Remington, un reloj pared, una máquina coser, una lámpara madera tallada, una ídem comedor bronce y un librero caoba, una mesa escritorio, una silla giratoria, dos faroles Renacimiento Español. una biblioteca completa. Véalos en Salud 51 esq. a Rayo.

MUEBLES A PLAZOS

Sin fondo ni fiador, finos y modestos, últimos modelos. Venga a verlos ¡No pague lujo!

"EL FENIX"

U-1360 Neptuno esq. a Soledad

SE VENDEN 2 ESCAPARATES PAra casa de modas y vidrieras mostrador Avenida 4a Nro 12 entre 1 y 2 Buenavista.

VENDO BROCAL POZO DE MARmol de una sola pieza arca de alcanfor muy tallada y un relop de pie de tubos y varios objetos más. San Rafael y Oquendo, bajos.

UN JUEGO DE CUARTO CAOBA colonial verlo de 11 a 1 y de 5 a 7 se da barato. Telf F-6316 Baños 507, altos.

MUEBLES EN GANGA

Juegos de cuarto Arte moderno: $4.00 mensuales; comedor, caoba último estilo: $3.00 mensuales; sala y recibidor, modernísimo: $3.00 mensuales. juego de cuarto tres cuerpos, caoba, últimas creaciones: :$5.00 menzuales. Precios muy bajos.

"LA EMINENCIA NEPTUNO 663

Entre Gervasio y Belascoaín U-2427

MUEBLES A PLAZOS

Construímos con las mejores maderas, estilos modernos y elegantes Grandes facilidades de pago. Admitimos muebles en cambio. Visítenos y se convencerá: Díaz y Chao». Neptuno No. 709 y 710, entre Belascoaín y Lucena. Telf. U-5154.

UNA NEVERA DE USO SIN REPARAR ES UNA CAJA DE SORPRESA

NEVERAS

Americanas reconstruídas y garantizadas.

REFRIGERADORES

De uso en magníficas condiciones todas marcas y tamaños. Rionda, Infanta 1059 entre Desagüe y Benjumeda, frente a Pennina. U-3968

«SOFA-CAMA»
Living Rooms, «Arte Moderno» y «Estilo Inglés»

¡No pague lujo! Del fabricante a sus manos: Mueblería y tapicería «García Espinosa», San Rafael entre Aramburo y Soledad. Nota: Armazones de caobs (no comején).

¡¡OPORTUNIDAD!! JUEGOS DE cuarto de tres cuerpos, con elegante butacón, desde $100.00. ¡Dando y dando! Necesitamos dinero. También chaisslong de imitación piel y juegos tapizados a precios increíbles, mueblería «García Espinosa», San Rafael entre Aramburo y Soledad.

LIQUIDAMOS VIDRIERAS

De uso. Cajas caudales, contadoras, neveras refrigeración, mesas fonda, depósitos helados. Hacemos y vendemos armatostes y enseres para establecimientos. «El Siglo» Campanario y Belascoaín. Teléfono A-8600.

VENTAS

56 MUEBLES Y PRENDAS

JUEGOS CUARTO CAOBA FINA, 8 piezas último modelo, sin estrenar, remato o cambio por motores eléctricos, maquinaria o cosa que lo valga. No especuladores. Egido 654, entre Gloria y Misión.

VENDO COMPLETAMENTE NUEVO juego cuarto arte moderno, comedor Renacimiento Español legítimo. Un piano de 1|4 cola «Bluthner». Prado No. 256, frente Hotel Sevilla.

JUEGO CUARTO ARTE MODERNO $19 no ha sido usado, el 3|c, $30; el radio de elegante mueble $7. Venta por reducirme. Sitios No. 74, entre San Nicolás y Rayo.

GRAN LIQUIDACION

Extenso surtido en objetos de arte, lámparas, alfombras, cuadros, jarrones, figuras porcelana, bronce y marfil apliqués, candelabros e infinidad de objetos propios para regalos, que liquidamos por todo este mes a precios increíbles. No se lamente luego, pase ahora y podrá seleccionar a su gusto.

«LA PREDILECTA»
San Rafael 803, casi esq. a Oquendo

CAMAS OPERADOS Y SILLONES de inválidos alquilo y compro, toda clase de útiles para profesional y de oficina. Casa Fernández, Neptuno 617, entre Escobar y Gervasio. Telf. U-3322.

Casa Darriba

MUEBLES FINOS

Salud 53

Juego cuarto desde $40, comedor $40, sala desde $20, escaparate, cama, coquetas, neveras, lámparas, radios.

MAQUINAS DE COSER, ESCRIBIR MUEBLES DE OFICINA

Regios juegos de despacho renacimiento; cajas de seguridad contadoras, sillones barberos.

Vidrieras, mostradores, armatostes, Sillas de Viena nuevas y de uso, mesas vitrolite, equipajes nuevos y de uso.

PARA COMPRAR MUEBLES VISITE ESTA CASA. PRECIOS BAJOS

M-9136

A-6827: LA COMPETIDORA

Compramos muebles modernos negocio rápido, buena oferta.

MUEBLES A PLAZOS

Surtido completo finos y corrientes, admitimos sus muebles en cambio.

PIGNORAMOS

Joyas ropas, objetos de arte y demás objetos que representen garantía, mucha reserva con oficina en privado.

BAULES Y MALETAS

Tenemos surtido completo finos y corrientes, se liquidan muy baratos

MAQUINAS COSER OVILLO

Compramos, cambiamos y vendemos con facilidades, antes de comprar o vender, visítenos en Gloria e Indio. Teléfono A-6827

G. Arango y Cia.

PULSERAS Y DIJES

Liquidamos miles de pulseras de oro y dijes de oro y platino con brillantes. Alhajas antiguas y modernas en profusión; cuadros; crucifijos; rosarios de oro; porcelanas antiguas y modernas. Juegos completos de café; té y cubertería. Bandejas; candelabros; jarras y palanganas, todo de plata maciza.

CARBALLAL HERMANOS

San Rafael No. 618, entre Belascoaín y Gervasio.
U-5744.

¡¡OPORTUNIDAD!! JUEGOS DE cuarto, de 8 piezas con elegante butacón $100.00. ¡Dando y dando! Necesitamos dinero. También chaselongs de imitación piel y juegos tapizados a precios increíbles. Mueblería «García Espinosa», San Rafael entre Aramburo y Soledad.

LA CASA INGLESA

Salud 51, antes 9, esq. a Rayo

Maletas y maletines desde un peso en adelante. Baúles escaparates, bodega, camarote, muebles de todas clases y estilos. Lámparas en estilos variados. Gran surtido en objetos de arte propios para regalos. Compramos y cambiamos. Una visita y se convencerá Salud y Rayo Telf. M-7179.

URGENTEMENTE VENDO JUEGO cuarto $20 3 cuerpos, $35 $45 uno finísimo, $65, comedor $25 sala $27, camita personal $7, chifforrober todos modernos. San Joaquín 363 y Monte.

VENTAS

56 MUEBLES Y PRENDAS

VENDO MUEBLES 1 LAVADORA Y Secadora eléctrica, último tipo; 1 juego saleta, 1 librero, 1 mesa escritorio con gavetas; 1 escaparate con luna, moderno. Carretera de Vento kilómetro 4.1|2 preguntar por Manuela.

Asombrosa liquidación de muebles para oficina

Cajas Caudales, archivo todos tamaños, tarjeteros, relojes marcadores, máquinas de calcular «Monroe» y «Marchant», mimeógrafos «Edisondik», adresógrafos. Máquinas de sumar y ecribis, gabinetes «Kardex» Registradoras «National», pupitres etc.

Baúles y Maletas
Reparamos máquinas de escribir
Radios todas marcas

"La Nacional"

VILLEGAS 359
Entre Teniente Rey y Amargura
Teléfono A-9915

MUEBLES A PLAZOS

Con grandes facilidades de pago vean nuestro gran surtido en finos y corrientes. Admitimos muebles a cambio. También alquilamos. Casa Hierro. Compostela y Merced. Teléfono: M-1220.

PELOTARI QUE EMBARCA VENDE dos juegos cuarto 3 cuerpos, 8 piezas, butacón y chiforrober, nuevo $98, otro 3 cuerpos 5 piezas, moderno, $42, máquina Singer ovillo central, nueva. Vista hace fe. Belascoaín 458 lado E. Medicina bajos.

MUEBLES A PLAZOS

VEA NUESTRO GRAN SURTIDO EN MUEBLES DE TODAS CLASES
Precios baratísimos
«LA PERLA»
Animas 404, casi esquina a Galiano

57 UTILES DE OFICINAS

VENDO MI MAQUINA DE ESCRIBir «Underwood» en perfecto estado como nueva $35. Zequeira Nro. 287, Cerro

MUEBLES DE OFICINA

VENDO, COMPRO, CAMBIO

Máquinas de escribir, sumar, calcular, mimeógrafos, adresógrafos.

CAJAS DE HIERRO

Archivos tarjeteros. Kardex armatostes de acero y seccionales de acero.

BUROS

Biblíteca, juegos de despacho, sillas giratorias y toda clase de muebles para oficina.

MAQUINAS ESCRIBIR ROYAL A PLAZOS Y AL CONTADO

Gran lote de máquinas de escribir portátiles a cualquier precio.

Compostela 205, entre Progreso y O-Reilly
Teléfono: M-8638 y M-8081

VENDO BUENA BODEGA $1.800 Sola en esquina bien surtida alquiler $30 con casa para familia, se dan facilidades pago. Informan Dragones y Amistad, café Alvarez.

MUEBLES PARA OFICINAS

CAJAS DE SEGURIDAD,

Tarjeteros, mesas, libreros, butacas, juegos de despacho, máquinas de escribir, sumar, calcular etc. Compostela No. 360 entre Obrapía y Lamparilla, Teléfono A-7744.

MAQUINAS ARCHIVOS

BUROS
CAJAS
Pupitres

Materiales de Colegios
DINERO Y JOYAS
Fluses y capas a $2.00, procedentes de subastas

La "Hispano Cuba"

Monserrate y Parque Zayas
Telf. A-8054

58 LIBROS E IMPRESOS

OFERTA EXCEPCIONAL ENVIANdo $1.00 a J. H. Bauzá, Animas 158 altos mandaré a vuelta correo 3 libros de Antonio Iraizoz: «Apuntes de un Turista Tropical», «Itinerario por los Estados Unidos» y « Pnyx».

59 RADIOS

POR CUARENTA CENTAVOS MENSUALES Hoy mismo asegure las piezas, tubos y perfecto funcionamiento de su receptor, igualándolo al «Sanatorio Radio-Eléctrico» Muralla 474. Teléfono A-4041.

VENDO UN RADIO GENERAL ELECtric cinco tubos onda corta y larga de mesa muy varato. Cuarteles No. 59 entre Habana y Aguiar, Apartamento No. 3 bajos.

60 INSTRUMENTOS DE MUSICA

VENDO GRAN PIANO ALEMAN, DE marca famosa, es chiquito, está casi nuevo y es una preciosidad. Lo doy barato. Venga y vea. De 2 a 6 p. m. No es anúncio es una realidad. Dragones 53 bajos frente al teatro Martí.

VENTAS

60 INSTRUMENTOS DE MUSICA

SE VENDE PIANO PLESEL TAMAño pequeo, cuerdas cruzadas en muy buenas condiciones. Informan: FO-1443 .

VENDO A PARTICULARES PREcioso piano alemán en perfecto estado, propio para estudios, no compre sin ver éste. San Miguel 608 bajos, entre Lucena y Belascoaín.

PIANOS. —ALEMANES HOOFF, Hupfer. franceses Pleyel, austriacos Hoffman, también americanos: todos magníficos muy baratos. De alquiler desde $2. Almacén de Prats. Neptuno 406 A5-5021

GRAN LIQUIDACION PIANOS

VERTICALES Y DE COLA
PROPIOS PARA PROFESIONALES Y PERSONAS DE GUSTO
ESTUDIOS SUPERIORES. CANTO Y ORQUESTAS.
PARA PRINCIPIANTES

Tenemos el piano que Ud. necesita. Grandes facilidades de pago. Alquiler desde $2.00.

LA PREDILECTA

SAN RAFAEL ESQ. A OQUENDO
U-2530

PIANOS ULTRA MODERNOS

«SUPINETTS» y ¼ COLA

Solicitamos agentes en todos los pueblos de la República para darles nuestra representación exclusiva de nuestros pianos de las famosas marcas «Bluthner», de Alemania, y «Wurlitzer». Los interesados deberán ser profesores o personas relacionadas con ellos. Enviaremos detalles y catálogos a aquellas personas que nos escriban. «La Internacional». Prado No. 256. Liquidamos pianos de ligero uso. Grandes facilidades de pagos.

AFINADORES

AFINE SU PIANO POR $3.00 CON toda garantía y seguridad Manuel Domínguez, afinador mecánico y barnizador de pianos, graduado en la escuela «Vanguardia» en New York. Talle de Reparaciones: Dragones entre Prado y Zulueta Telf M-3040.

61 DE ANIMALES

VENDO PERRITA BOSTON BULL finísima, de dos meses, muy barata. Monte 305 Departamento 33. Edificio «Fraternidad».

VENDO ANIMALES 1 TORO PURA raza Holstein, 1 novilla y 1 vaca, próxima, carretera de Vento kilómetro 4.1|2 preguntar por Manuela.

SE VENDE LINDISIMA JACA CRIOlla caminadora finísima, de 6 años 7 y media cuartas alzada, color alazán tostado, lucero corrido, tres patas blancas, completamente sana. Lo más lindo de la provincia, Fundación Nro. 7 casa de Manteconi Calabazar de la Habana.

SE VENDE UN TORO DE RAZA Holstein informan F-4837.

SE VENDEN BARATAS VARIAS VAcas y terneras. Informa señor San Pedro, Kilómetro 16 carretera de Arroyo Arenas.

VENDO A PRECIO DE SITUACION mulos, carros y arreos de todas clases; caballos, mulos de monta y Pony 4 potros sementales, 7 y media cuartas, bonito color; 40 mulos criollos domados de monta y carros cerrados para lecheros y un burro semental criollo; una cesta de mimbre con sus arreos, montura y una Pony. Domingo Jarro, Marina y Atarés, Jesús del Monte. Telf. X-1876.

VACAS

Vendo recentinas y próximas, añojas, novillas de raza. Avenida Boyeros y Carretera de Vento

62 OBJETOS VARIOS

SE VENDE UNA CARRETA DE VOLteo. Informan F-4837

GANGA. SE VENDE UN MAGNIFIco tostador de café Galiano 107.

YATECITO

27 pies eslora. Reciente construcción, forrado caoba, literas, cocina, nevera, fregadero, motor Ford V-8 convertido fábrica, veloz, económico informan astillero Blanco, Río Almendares preguntar por Alonso.

VIDRIERAS

Gran surtido de uso y nuevas sumamente baratas. Véanos para cualquier trabajo de vidrieras de calle ,neveras vidrieras, estantes etc. cotizaremos sin compromiso. Precios atractivos. «La Nueva Industria» Lamparilla 316

FRIJOLES NEGROS

Cosecheros: Le vendo semilla de oujen mejicano, dogle rendimiento litre de plaga y resistente a la seca, cantidad: 78 quintales. Informes Pedro R. Coll, Central Rosario, pueblo de Aguacate.

VENDO MOTOCICLETA INGLESA, en perfecto estado, dos cilindros, 10 caballos de fuerza. Sola 315 entre Santa Catalina y Milagros. Reparto Mendoza de 7 a 10 de la noche.

VIDRIERAS, CONTADORAS

Vidrieras de todas formas y tamaños; mesa Vitrolite, sillas, banquetas exprimidores frutas, pasteleres, cajas caudales, neveras, molino café, picadores carnes; rebanadoras jamón, contadoras National. Compro, cambio y vendo.

MAQUINAS DE ESCRIBIR, BUROS

Archivos, tarjeteros, sillas giratorias libreros, mesas para máquinas. Véame antes de comprar, comprar o vender sus muebles de oficina, divisiones, mostradores. Casa Cano, Habana 556 y medio entre Teniente Rey y Amargura A-8607.

VENTAS

62 OBJETOS VARIOS

SE VENDE UN BUEN EXTINGUIdor químico de 40 galones montado sobre ruedas. Puede verse a cualquier hora del día en la Calzada del Cerro Nro 1588

VENDO POR DEMOLER TEJAS francesas ladrillos, vigas, lozas, cabillas, también nave de acero de vigas muy barata. Véalo en Villanueva esquina a Velázquez, Luyanó.

DENTISTAS. SE VENDE UN SILLON de uso con escupidera y una caja de troqueles para coronas. Monte 426.

Dinero-Hipotecas.

63 SOLICITUD

DINERO EN HIPOTECA TOMO 4.000 pesos hipoteca sobre propiedad Habana, con triple garantía D. Erio Habana 86 de 11 a 12 Telf. F-3959

DESEA UD. VENDER, COMPRAR O tomar dinero sobre su automóvil, vea a Fernández, Sitios 517 entre Oquendo y Marqués González. U-3793 mucha reserva.

DINERO

No pierda tiempo. Cuando necesite tomar dinero en hipoteca o pagarés, vea a M. Fernández, San Ignacio 214 Telf M-9272 de 2 a 5 Operación rápida y absoluta reserva.

64 OFERTAS

DINERO

Sobre joyas en todas cantidades
«LA PERLA»,
Animas Nro. 404, casi es. a Galiano
Telf. A-8222

DINERO

Facilito grandes y pequeñas cantidades en primera hipoteca desde el 7 por ciento en adelante, para la Habana y sus barrios. Compro y vendo casas, solares y créditos hipotecarios Compro y vendo Bonos y Acciones

Julio C. Granda

Obrapía 33, entre Cuba y Aguiar.
Teléfonos: M-5921 y FO-1668

65 BONOS Y VALORES

COMPRO BONOS Y ACCIONES, Centro Gallego y Banco Asturiano, Compañía Cubana de Electricidad, inversiones e inmuebles. También se pignoran. Compro y vendo acciones de todas las compañías cotizables o no cotizables en la bolsa. Manuel Piñol, Obrapía No. 116.

CAJAS RESERVADAS

Las tenemos en nuestras bóvedas construídas con todos los adelantos modernos y las alquilamos para guardar valores de los interesados. En esta oficina daremos todos los detalles que se deseen.

N. GELATS Y COMPAÑIA
105 Aguiar 108 esq. Amargura

PARA LAS DAMAS

70 INTERES PARA LAS DAMAS

EXTIRPACION RADICAL DEL VELLO.

Tratamientos garantizados. Señora Sánchez, San Nicolás 168, altos teléfono A-7487

CORTE MODERNO NACIONAL

«SISTEMA MENDEZ»

Método rápido y eficiente. Conocido como el más moderno para la enseñanza pública con magníficos resultados; en poco tiempo puede hacerse experta profesora por este modernísimo sistema. Garantizamos la enseñanza. Clases a domicilio y correspondencia. También por ajuste. Cursillos para los que deseen aprender a hacerse su ropa en las vacantes. Se cortan y entallan vestidos y confeccionamos. Academia Central Campanario 304 y Neptuno. Moralidad.

CANAS AUMENTA EDAD, TEÑIRlas esclavitud; ocúltelas con Brillantina Gema, muestra dos centavos sellos. D. Faget apartado 2275 Venta: Sarrá, Johnson, Taquechel, Encanto, y Fin de Siglo.

VELLOS

Extirpación definitiva de los vellos de la cara, muslos, piernas, etc. Tratamiento garantizado. Seis años de éxitos en Cuba. Sra. Alexander, calle Tercera número 405 entre Dos y Cuatro, Vedado.

¡FUERA CANAS! OBTENGA HERmoso color negro, castaño o rubio usando tintura «La Favorita». Teñido de cabello $3.00. Estuche $1.00. De venta en todas las farmacias. Depósito: Virtudes, 206. Casa «Pilar». Teléfono M-9392.

Sistema Alemany

(MODERNO) CORTE Y COSTURA

Instituto Central: San José 257 entre Aguila y Galiano. Autora y directora: Matilde Alemany. Reconocido como el mejor. Adoptado en Escuelas Públicas y Privadas. clases a domicilio. A5-4482. Vendemos métodos y titulamos Confecciones sus vestidos.

ENSEÑANZAS

75 PROFESORAS - PROFESORES

PROFESOR EXTRANJERO, 20 años práctica local enseña inglés francés, italiano. Referencias inmejorables de las mejores familias de la Habana Telf. FO-2508

PROFESORA NORMALISTA CON gran práctica ofrece sus servicios para colegio o clases particulares. Informes Telf. 13990

LECCIONES PARTICULARES

Le Matemáticas Física Química por profesor título Universitario. Preparación exámenes Enseñanza rápida precios muy módicos. J. Barnet Consulado 314 Telf. A-7401

PROFESORA FRANCESA DIPLOMAda y con inmejorables referencias, da clases de francés en su casa o a domicilio Telf. A-6722 o I-5606

ENSEÑANZAS

75 PROFESORAS - PROFESORES

INGLES. FRANCES. INSTRUCTOR graduado escuelas de E. U. y Francia con más de 15 años experiencia y práctica en cada país. Quedan algunas horas para clases individuales o colectivas a domicilio o en mi casa| Telf. M-1303

BAILARINAS. — UN PESO MENsual, rápida preparación cine, teatros, cabarets, danzas clásicas, fantasía española. Merced y Cuba. Por Merced Academia Guitarra.

SEÑORA RESIDENTE CURSO EScolar en la Florida desea llevar niños al Colegio, hospedándolos en su residencia. Se cambian referencias. Sra. Rodríguez A-7488

ESTUDIOS. BAILES MODERNOS Tomasín. Positivamente enseño con práctica son; Pasodoble; Vals; Blues; Son; Tango; Clases todos los días de 9 a.m. a 11 p.m. Clases a domicilio. San Nicolás 1008 (moderno) entre Gloria y Misión, 2 cuadras de Monte.

CLASES DE FRANCES

Por profesor francés, Monsieur Robert Rest, calle H, número 510 entre 21 y 23. Vedado. Oigalo los domingos de 7 a 8 p. m. CMCD 630 kilociclos. Precios convencionales.

PROFESOR Y PROFESORA DE SEgunda enseñanza preparan eficientemente para exámenes en los institutos. Matemáticas e Inglés incluyendo 1o y 2o Curso. Telf F-5132

MIS CHRISTIAN TIENE HORA DISponible para dar clase o conversación inglés, francés, preparo alumnos para exámenes. Línea 852 esquina 4. F-5960

PROFESORA DE INSTRUCCION, inglés, taquigrafía en ambos idiomas. Prepara para exámenes. Clases a domicilio F-2651.

PROFESORA FRANCESA DA CLAses de francés a domicilio. Conversación francesa. Inglés (fonética). prepara para los exámenes. FO-2120.

ESTUDIE POR CORREO

La academia «Rabiña», en Neptuno 414, esq. a Manrique, altos M-7849, tiene organizado clases por correspondencia desde hace años habiendo prestado gran beneficio a aquellos que tienen deseo de prosperar. Estudie las asignaturas siguientes: Taquigrafía; Mecanografía; Teneduría; Cálculos Mercantiles; Gramática; Ortografía; Procurador; Química industrial, Inglés; Francés, etc. Informes: Academia «Rabiña». Neptuno 414, esq. a Manrique. Telf. M-7849.

INGLES

HAVANA BUSINESS ACADEMY

Desde lo más elemental hasta lo más adelantado enseñamos en nuestros 40 cursos diarios Sistema seguro, rápido e interesante al alcance de todos. Profesorado Americano.

HAVANA BUSINESS ACADEMY
Línea 357, teléfono F-3043 Sucursal Neptuno y Amistad. Telf. A-6033

76 COLEGIOS

SAN ELOY

Colegio y Academia. Fundado en 1907. Primera y Segunda enseñanza, Preparatoria, Bachillerato, Comercio, Idiomas, Cultura Física. Cursos preparatorios especiales. Admitimos pupilos y medios pupilos y externos. Quinta Menocal, Samá 21, Marianao. Telf FO-7432 Pida Prospectos.

**BACHILLER

ENSEÑANZAS

ACADEMIAS

77

HAVANA BUSINESS ACADEMY

Profesores y sistemas procedentes de los mejores Business Schols de Estados Unidos. Elevados standards de enseñanza comercial en inglés y español. **Todos los graduados en nuestro curso secretarial han encontrado empleo bien remunerado. Taquigrafías Pitman y Gregg. Omnibus.** Línea 357. F-3043 y Neptuno esquina a Amistad A-6033.

ACADEMIA DE IDIOMAS ROBERTS Malecón 153 Telf. M-2124. ¿Desea usted aprender inglés? Compre el método Robert. Se recomienda por sí sólo. Distinción. Eficiencia. Garantía. Cuarta edición: $2.00.

OBSEQUIO DE LA ACADEMIA DE COMERCIO

Luis B. Corrales. Establecida en 1888. Enviando $0.15 en sellos recibirá mi Aritmética Mercantil, y por 10.00 más, mi «Ortografía en el Bolsillo», acabada de publicar. Enseñamos Teneduría de Libros. Taquigrafía e Inglés. La Mecanografía $1.00 mensual. Nuestros Títulos los más solicitados. Lealtad 567, entre Salud y Dragones. Telf. A-5-1632.

BACHILLERATO

Gran cursillo de verano para los alumnos de Bachillerato que presentan asignaturas en septiembre. Especialidad en todas las asignaturas del Bachillerato. También cursillo para ingreso en los Institutos, Normales, Hogar, Artes y Oficios, Ingenieros Comercio y Ciencias Comerciales de la Universidad.

ACADEMIA "BRAVO"

NEPTUNO Y LUCENA. U-2627

ACADEMIA RABINA

NEPTUNO 414 (ALTOS) ESQUINA A MANRIQUE. TLF. M-7649. INGRESO A LA ESCUELA DE CIENCIAS COMERCIALES DE LA UNIVERSIDAD

Clases individuales, Francés, Inglés y Teneduría, Taquigrafía «Pitman» y «Gregg», Mecanografía, Correspondencia y Aritmética Comercial. TAMBIEN CLASES POR CORRESPONDENCIA. Ingreso en Escuelas de Ingenieros, Arquitectos, y Comercio. Servicio de ómnibus y de internos. Pida prospectos. Expedimos títulos y proveemos de empleo a nuestros graduados.

Corte y Costura

ACADEMIA «SANTA TERESA»

Calle 23 No. 1511 (Vedado entre 24 y 26 F-5096. Hágase profesora en tres meses. Desde la primera clase usted podrá cortar sus vestidos por figurín. También clases por correspondencia. Pidan la primera lección, incluyendo 3 centavos para franqueo. Expedimos títulos.

INTERES GENERAL

INDUSTRIA DE CONFITURAS Y caramelos etc. funcionando, ofrece en la misma local apropiado para instalar fabricación de chocolates y turrones. Oiremos proposiciones solo a personas interesadas personalmente. Sr. A. Jiménez, Cuba 316 esq. a Obrapía. Departamento 24. Teléfono M-2595. De tres a cinco de la tarde.

VENDO SELLOS ANTIGUOS Y MOdernos de todos países. dirijase por escrito a L. M. Depto. de Anuncios Clasificados.

PLANTAS Y FLORES

SE VENDEN PLANTAS INJERTADAS

Naranjas, limones, aguacates y mangos injertados, con sus frutos ya en producción se venden a precios sin competencia y de situación. Río Cristal. Carretera Vento. Klm. 10 Visítenos y se convencerá de nuestra calidad. No compre a vendedores ambulantes, pierde su tiempo y su dinero. Siembre ahora en tiempo de agua. Acuérdese que lo que más vale en Cuba es la tierra. Cultívela. E. Berenguer, Carretera Vento Kilm. 10 Teléfono I-5023. **Visítenos aunque no compra.**

ALQUILERES

79 HOTELES

HOTEL REGINA

Industria 410, frente al Capitalio, M-5955. Deseamos hacer saber a todos que debido a la situación actual, de reajuste, ofrecemos un servicio nuevo de hotel a unos precios inigualables. Una persona con comida, desde $45.00. Dos personas con comida, desde $65.00. Excelente comida. Absoluta moralidad. Lujo y limpieza.

"PULLMAN"

Consulado 312 y 314 esquina a Neptuno. Edificio moderno céntrico, aparamentos frescos, amplios y ventilados, todos con baño privado, agua abundante siempre. El Restaurant planta baja. Económico serio y moral. Telf. A-7401

HOTEL COLONIAL

SAN MIGUEL 254

Esquina a Galiano. Habitaciones y apartamentos con baño privado y modernos. Magnífico comedor con carta. Elevador día y noche. Precios especiales para huéspedes por mensualidades. Confort y moralidad. Teléfono A-6658.

HOTEL "IDEAL ROOM"

PRADO 509 (POR PASAJE)

Hay habitaciones disponibles, balcón, baño, agua caliente y fría, frente al Capitolio. Nunca falta el agua, fría y caliente. Precios con comida para matrimonio, desde 35 a 45 pesos. Tome informes de esta gran casa visítela aunque sea por curiosidad, por adentro la merecen. Se exigen referencias de moralidad y pagos. Prado 509 (por pasaje) 93-B.

Hotel Roosevelt

AMISTAD Y SAN MIGUEL

$55.00 Matrimonios con tres comidas. excelentes comidas mensuales. Apartamentos para familias, todos con baño privado. Elevadores día y noche

ALQUILERES

79 HOTELES

HOTEL "VEDADO"

CALLE 19 ESQUINA A M

Residencia excelente, que reúne excepcionales condiciones para vivir con toda comodidad. Frecuente y fácil comunicación con la ciudad y repartos. Esmerado servicio, comida criolla, española y americana. Telf. F-6631.

HOTEL "HARDING"

Crespo 67, a 2 cuadras del Prado y Malecón. Cerca del mar. A-6735. Hotel absoluamente moral y comidas excelentes, 2 personas desde $46 una desde $29, con almuerzo, comida y desayuno. Elevador día y noche, agua caliente y fría.

THE SAVOY

F y Quince. —Vedado
Telf: F-6616

Situado en un lugar alto del Vedado, con fácil y frecuente comunicación con la ciudad y repartos Rodeado de jardines, con 600 metros de hermosos portales. Las habitaciones tienen ventilación directa teléfono, baño privado, con agua fría y caliente. Precios moderados, incluyendo tres excelntes comidas. El servicio en mesas separadas para cada familia.

PRADO 104

Casa para familias excelente comida estricta moralidad. Habitaciones con baño y comdias. Matrimonios desde $55.00 mensuales. Habitaciones con baño privado desde $25.00 mensuales. Teléfono A-7488.

"TROTCHA"

En lugar más céntrico del Vedado Amplias y frescas habitaciones, con o sin comida, a una cuadra de los baños de mar, tranvias y ómnibus Calzada y Dos, Vedado. Telf. F-2383

HOTEL BIARRITZ

RESIDENCIAL

El más confortable, céntrico y lujoso de la Ciudad. Amplias y frescas habitaciones, todas baño privado completo y closet. Nunca falta agua fría y caliente. Elevador da y noche. Exquisitas comidas en su elegante Roof-Garden. 4o. piso. Estricta moralidad. Prado No. 519, frente al Capitolio.

HOTEL INTERNACIONAL DE FRANcisco Gómez, frescos y amplios departamentos, agua corriente en el interior y caliente en los servicios. Excelente comida. Esmerado servicio. Una persona desde $20 y dos desde $35 al mes. Tejadillo 60. Teléfono: A-9958

HOTEL HANABANA

Neptuno Nro. 105 entre Prado y Consulado. Magníficas y confortables habitaciones, baño privado. Atención esmerada, elevador día y noche, inmejorable comida, precios especiales a matrimonios estables. Tel. A-9041.

HOTEL "CANADA"

Villegas y Tejadillo habitaciones balcón, frescas, comida de primera, muebles, limpieza, elevador, orden completo, ambiente familiar. Matrimonio $38.00 restaurant planta baja. Teléfono A-0400.

HOTEL "ANDINO"

San Lázaro 1218, esquina a M, U-2553. Unico en su clase. Moderno, céntrico, amplio, fresco, saludable, frente Universidad. Conviene para los que necesitan vivir cerca de los hospitales Calixto García o Mercedes. Habitaciones con baño privado, balcón, hermosa vista, con tres excelentes comidas, 45 pesos. matrimonio. Una persona desde 28 pesos. Clientela escogida. Pensión completa para huéspedes del interior. Precios sin competencia. Esmerado servicio en mesas separadas.

SU CASA

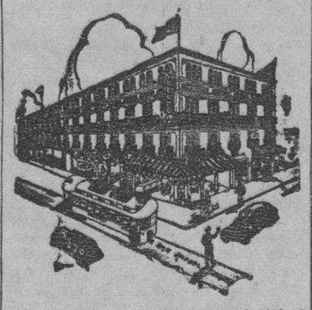

Y la de su familia. El lujosísimo hotel Belmont, el más céntrico de la ciudad. San Rafael e Industria. Con tres excelentes comidas: $45.00 matrimonio. Una persona: $30.00.

HOTEL "FLORIDA"

Situado en el centro de los negocios. Precios especiales para el verano de habitaciones con baños completos y teléfonos. Visite nuestro famoso Restaurant, favorito de todos los hombres de negocios. Pidanos precios. Teléfono A-1131.

SE ALQUILA UNA HABITACION con baño privado, balcón a la calle, toda asistencia. Residencia Santa Ana Campanario 222 esquina a Concordia.

HOTEL «MIRAMAR». NO BUSQUE más, le ofrecemos habitaciones y departamentos con o sin baño, con toda asistencia en la seguridad de que vivirá bien y comerá mejor. Prado 2 esquina Malecón. Telf. A-5-3692.

HOTEL «VANDERBILT»

Neptuno 1223. Situado en lo mejor de la Loma de la Universidad, lujosas, amplias y confortables habitaciones; baño privado; agua abundante fría y caliente. Atención esmerada. Neptuno 1223. Conviene para los que tengan que vivir cerca el Hospital Calixto García.

HOTEL PRADO

Prado 351 esquina Virtudes entrada por Virtudes habitaciones acera brisa y sombra, balcón calle, buena comida, agua caliente, ascensor noche-día, estables: 35, 40 y 45 pesos, por 2 personas al mes viajeros un peso con comida Telf M-7660

80 CASAS DE HUESPEDES

CASA DE HUESPEDES «LA REINA» Se alquilan hermosos apartamentos con vista a la calle, baños intercalados, agua fría y caliente, inmejorable comida a precios de situación. Casa muy moral y céntrica. Para más informes dirijase a Reina 152 esquina a Rayo 2o. piso o al M-6287.

ALQUILERES

80 CASAS DE HUESPEDES

CASA DE HUESPEDES «LA COVAdonga». Hay buenos departamentos económicos, agua fría y caliente siempre; teléfono, orden, aseo y otras comodidades. O-Reilly- 209.

LEALTAD 406 ESQUINA A SAN Rafael, departamentos con baño privado, lugar céntrico, con muebles, con comida o sin ella. Seriedad, moralidad. Telf M-3450

CASA DE HUESPEDES. GALIANO 455 altos de «Metropol» habitación vista calle, otra interior lavabos, agua caliente abundante, comida variada, moral absoluta M-7380.

AYESTARAN 629, CASA PARA FAmilias habitaciones amplias y frescas. Comida excelente dos personas desde $40.00, una desde $25.00. Teléfono I-5651.

CASA DE HUESPEDES «LA GRAN V.a». Zulueta 422. Alquilamos apartamentos con balcón a la calle, agua abundante, buena comida, precios módicos.

HUESPEDES «CAMPOMIR» Empedrado 517 sqiuina Monserrate, dos cuadras Parque Central, acabado de reconstruir, apartamentos con o sin muebles, lavamanos, baño, balcón, etc. Comidas excelentes y sanas. Precios económicos. M-3274

PALACIO CUETO. MURALLA E INquisidor. Departamentos 2 piezas y habitaciones todas frescas, comida excelente y agua fría y caliente abundante. Precio de situación y garantizamos limpieza y seriedad. Hay elevador. Informes Telf. M-2674.

CASA DE HUESPEDES ANGELES 56 a una cuadra de Reina se alquilan 2 habitaciones una Balcón a la calle agua abundante caliente comida de familia garantía teléfono: A5-1521

CASA PARA FAMILIAS: PRADO 251 exclusivamente para personas estricta moralidad. Habitación con balcón calle, con toda asistencia. Comida inmejorable. En azotea, habitación para matrimonio u hombres solos.

LA NUEVA PROPIETARIA DEL HOtel «La República» Aguila 559, ofrece habitaciones con lavabo, agua no falta, con todo servicio excelente comida. Precios rebajados. Estricta moralidad.

TELMA RESIDENCIAL

Villegas 466 (entre Muralla y Sol) «La Vivienda Ideal». Fresca, céntrica, moral, agua fría y caliente siempre. Habitación amueblada y comida a la carta dos personas $45. A-9985.

LA MATANCERA. CASA HUESPEdes, la más céntrica de la Habana, absoluta moralidad, mucha agua fría y caliente, mucho fresco, mucha buena comida y precios muy reducidos. Reina 219, esquina a Manrique. Teléfono. A-0238.

AYESTARAN 629, CASA PARA FAmilias habitaciones amplias y frescas. Comida excelente dos personas desde $40.00, una desde $25.00, Teléfono A-0599

CASA HUESPEDES «TURIS» MANrique 611 entre Reina y Salud teléfono A-6388 amplias y frescas habitaciones vista calle e interiores. Matrimonios $35.00. Individuales $20.

81 CASAS DE COMIDAS

CASA DE FAMILIA SIRVE COMIDA a domicilio, de primera, variada buena sazón, croquetas, tamales, arroz con pollo, domingo llamar a la señora de Landa A-7731

EL RESTAURANT EN SU HOGAR. Servimos comidas a domicilio, corta y larga distancia 4 platos, postres riarios. 1 persona, 50; 2 id., 70; 3 id., $1.00. 13 y B Vedado F-4176

82 APARTAMENTOS

APARTAMENTO. SE ALQUILA MAGnífico apartamento con sala, comedor, cuarto, cocina y servicio sanitario. Balcón a la calle, 15 Nro 1213 esquina a 20 en el Vedado la llave en el departamento A informan teléfono F-7695 Sr. Delgado.

PROXIMOS A TERMINARSE SE ALquilan modernos, frescos apartamentos, calle 21 entre 14 y 16 Vedado. Terraza, tres cuartos, sala, comedor, closets, baño color. Informes: F-5701.

EDIFICIO PROVIDENCIA CARLOS III 614 apartamento amueblado 4 habitaciones, servicio de criados, fresquísimo, confortable, se da muy económico. Puede verse a todas horas.

HERMOSO DEPARTAMENTO DE ESquina dos grandes, frescas habitaciones, balcones y lavabo, agua caliente, teléfono, corta familia, buena asistencia y tranquilidad. Se alquila Neptuno 401 y San Nicolás altos Filosofía.

EDIFICIO TRIANGULO, 23 ESQUIna a 20, lo más alto y sano del Vedado, fresquísimo apartamento, dos habitaciones, baño completo, gran living-room, cocina con refrigerador Telf F-3546

SE ALQUILA APARTAMENTO SEgundo piso Petit Miami, O-Reilly y Bernaza se puede ver de dos a seis informan F-4987

ALQUILO UNA SALA Y UN CUARto juntos o separados 2 ventanas, portal, muy barata. Informes de 5 a 10 p.m. Domingo todo el día. San Jacinto 8 entre Estévez y Santa Rosa.

CASAS APARTAMENTOS RECIENtemente pintados, modernos, ventilados, dos cuartos, sala, comedor, precioso baño intercalado, cocina gas, baño criados. Edificio «Padrón», Neptuno 969, Tels. U-6889 y U-5402

VEDADO. APARTAMENTO AMUEblado terraza, sala, comedor, cocina y pantry, cuarto y baño, teléfono F-5721

CASAS APARTAMENTOS RECIEN

temente pintados, modernos, ventilados, dos cuartos, sala, comedor, precioso baño intercalado, cocina gas, baño criados. Edificio «Padrón», Neptuno 969, Telfs. U-6889 y U-5402

EDIFICIO «AGUIAR» INDUSTRIA 166 Modernos apartamentos de 2 habitaciones y baño completo, luz, teléfono, agua caliente y ascensor. Sólo personas absoluta moralidad.

SE ALQUILA UN MODERNO APAR

tamento en la Avenida de Italia 408 con sala-comedor, un cuarto baño completo, cocina y pantry, se da electricidad y gas, elevador y teléfono. Informes en la misma. Se requieren referencias.

EDIFICIO «ARBOS» OQUENDO

308 entre San Rafael y San Miguel. Alquilo apartamentos frescos e independientes. Informan en la misma.

APARTAMENTOS MODERNOS. NO hay mosquitos, polvo ni ruidos. Unicamente Edificio Ocho pisos, sótano con garage. Edificio Lens 6 y 11 Vedado.

HOTEL DE APARTAMENTOS

8 y 19

1, 2, 3 4 cuartos, cocina, frigidaire
GARAGE, RESTAURANT
Grandes reservas de agua. F-3131

EDIFICIO URSULINAS

EGIDO ESQUINA A SOL

Casa de apartamentos modernos, propios para matrimonios o reducida familia, con servicios sanitarios completos; luz, agua caliente y fría; situados en lo más céntrico de la ciudad, con espléndidas vias de comunicaciones para toda la capital e interior de la República.

INFORMES EN EL MISMO
PRECIOS MODICOS
Apartamento bajo Nro. 1.

ALQUILERES

82 APARTAMENTOS

APARTAMENTO CON LUZ, SALA, cuarto, cocina, servicio, 13 pesos; habitación, luz, baño privado $7.50, fabricación moderna, entrada independiente. Solamente personas mayores. Puerta Cerrada número 307. Teléfono A5-2491.

MODERNA CASA

Apartamentos con establecimiento en los bajos, y renta de $200 mensuales, inmediata a Galiano. Urge venta por embarque. Trato exclusivamente directo, informes: Nueva del Pilar 2 bajos. Martínez.

MATRIMONIO HONORABLE CEDE en su residencia, Vedado, lujoso apartamento baño privado, toda asistencia a matrimonio a caballero, se cambian referencias. Informan teléfono U-1349

OFICINAS

OFICINAS DESDE $10, COMODAS

y frescas, para hombres de negocios, se alquilan en los bajos de Obispo 307, entre Habana y Aguiar, «El Gato Negro». Informan: Cacheiro y Hno. A-7780.

OFICINAS DESDE $10, COMODAS, frescas, para hombres de negocio, se alquilan en los bajos de Obispo 307 entre Habana y Aguiar «El Gato Negro». Informan: Cacheiro y Hno. Teléfono A-7780.

HABITACIONES OFICINAS PRADO 164 amplias y buenas, precios moderados. Informan FO-9132

EDIFICIO LARREA

AGUIAR Y EMPEDRADO

Se alquilan espléndidos departamentos para oficinas de diez pesos en adelante.

83 DEPARTAMENTOS

EN CASA DE FAMILIA SE ALQUIla un departamento con una o dos habitaciones. Se dan y exigen referencias. Informes: A5-3071.

PARA CONSULTORIO O GABINETE alquilo departamento en Manrique Nro 360 bajos casi esquina a San Rafael $12.00 mensuales. En la misma informan.

SE ALQUILAN MODERNOS Y FREScos apartamentos acabados de fabricar, con dos y tres piezas, baño y cocina en 20 y 25 pesos. 8 Nro. 58, entre 3a y 5a. Vedado.

SAN IGNACIO 561 ENTRE ACOSTA y Luz se alquila un departamento compuesto de tres piezas y servicios completos informan en el mismo.

EDIFICIO PROVIDENCIA

Carlos III 614 esquina Oquendo, se alquila un amplio cómodo y fresco departamento con todo confort. Precio razonable. Véalo enseguida. Informa González. M-9659.

SANTA CLARA Nro 19 ENTRE OFIcios y San Pedro se alquilan departamentos con luz la llave en la mismo (encargada) informes Tejadillo Nro 214, bajos, Telf. M-9726

84 HABITACIONES

CASA MORAL ALQUILA UNA MAGnífica habitación con todo servicio a matrimonio u hombres solos. Amistad 168 altos Telf. A-8829.

EN AZOTEA UNICA GRANDISIMA habitación alquilo hombres solos; otra vista calle baja hermosísima luz referencias, sin niños, casa particular baratísimas cumplidoras. Picota Nro. 192, bajos.

SE ALQUILA UNA HABITACION amueblada a hombre solo, clara y fresca, agua abundante, en casa particular Avenida Bélgica (Egido) 575 altos fotografía.

FAMILIA HONORABLE ALQUILA juntas o separadas tres habitaciones de esquina, balcón corrido, lavabos, teléfono comida si la desea único inquilino. San Lázaro 319 altos, esquina San Nicolás.

ALQUILO HABITACION FRESQUIsima muy amplia, mucha agua fría y caliente a hombre sólo, entrada independiente. Infanta 560, 1er. piso, casi esquina Zanja.

FAMILIA ALQUILA HABITACION solamente mayores, cambio referencias, con o sin asistencia y muebles. Agua caliente. Teléfono. Cerca Galiano y Reina. Manrique 566 entre Salud y Dragones, altos.

SE ALQUILA FRESCA HABITACION con o sin comida, a matrimonio sin niños o señoras solas. Unico inquilino. Baño al lado. Villegas 10 segundo piso.

SE ALQUILAN 2 AMPLIAS Y FREScas habitaciones con balcón y terraza y comidas, todo servicio. Línea 962 altos, esquina y entrada por 10. Vedado.

HOSPITAL 204, AZOTEA, ENTRE Jovellar y Vapor, habitación grande, comedorcito, servicio y lavamanos, cocinita carbón, terracita con gran vista al mar, todo independiente, propia para matrimonio sin niños, muy fresca $14.00 y referencias. Informa Rosendo, Neptuno 407. La Casa Pérez. Telf. M-6224.

EN EMPEDRADO Nro. 457 ALTOS, se alquila una amplia habitación ventilada con lavabo, a hombres solos o matrimonio que trabajen en la calle.

SE ALQUILA UNA HABITACION a hombre solo, en casa particular, Precio económico Amistad 218 bajos.

ALQUILO FRESCA Y AMPLIA HAbitación con balcón a la calle en $12.00 extricta moralidad casa de familia, San Miguel 1057 altos casi esquina a Infanta.

HABITACION CLARA Y AMPLIA, se alquila en casa moderna de familia honorable. Pedimos referencias, $10.00 Lealtad 62 altos Telf U-3000

VEDADO: CUARTO ANEXO BAÑO con comida esmerada para personas de gusto en hogar americano. Calle 21 Nro. 958, entre 8 y 10 F1-6242

HABITACIONES SIN ESTRENAR A $8.50 con luz, agua a todas horas, para familias de moralidad. Calle Flores 326 entre Estévez y Matadero. Teléfono M-1139.

FAMILIA PARTICULAR ALQUILA habitación con todo servicio o sin él, a personas de estricta moralidad. Calle L Nro 355 4o piso letra G, hay ascensor automático.

HABANA 410 ALTOS ENTRE OBISpo y Obrapía se alquilan amplias y ventiladas habitaciones a matrimonios sin niños, mucha agua y un verdadero palacio. Informan en la misma.

SE ALQUILAN AMPLIAS Y FREScas habitaciones, Prado 314 esquina a Virtudes.

HABITACIONES ESPACIOSAS FREScas matrimoniales individuales baño privado o lavabo agua corriente, alquílanse toda asistencia Calzada No. 5 entre 15 y N Vedado. Telf. F-6481. Precios económicos.

VEDADO MATRIMONIO ALQUILA a persona sola, habitación muy fresca con balcón a la calle con muebles modernos y toda asistencia $30 teléfono F1-7132

SE ALQUILA EN RESIDENCIA magnífica, ventilada habitación, baño privado, matrimonio sin niños. Se cambian referencias. Gertrudis 112 Villa de la Rosa.

CASA FAMILIA, ALQUILA AMPLIA ventilada habitación, vista calle, lavabo agua caliente, teléfono, matrimonio u hombre solo. Toda asistencia. Obispo 455 2o. piso. entre Aguacate y Villegas.

RESIDENCIA FAMILIAR ALQUILA habitación todo servicio y confort Comida excelente. También amplio apartamento independiente a varios jóvenes estudiantes de reconocida seriedad. I No. 305 entre 15 y 17.

EN LO MEJOR DEL VEDADO SE ALquila habitación anexa baño con comida a personas estricta moralidad. Cambiamos referencias. B 560 esq. 25.

ALQUILERES

84 HABITACIONES

EDIFICIO «CUBA» SEIS PISOS

Empedrado Nro. 42, antiguo, 360 moderno, entre Habana y Compostela. Se alquilan amplias y ventiladas habitaciones, muy baratas, elevador, lavabos, luz toda la noche. Orden y moralidad. Telf. M-5113

ALQUILO AMPLIA HABITACION, casa particular precio de situación Suárez 356 entre Puerta Cerrada y Diaria.

85 NAVES-LOCALES

NAVE. —SE ALQUILA UNA NAVE de 15x15 mts. propia para garage o industria, con terreno al frente de 15x30 mts. la llave en la misma. Informes F-315 Muy barata. Calzada de Columbia entre Ave. Las Palmas y Tres Rosas.

NAVES Y LOCALES DESDE 60 HASta 500 metros, alquilo en Marina y Ensenada una cuadra de La Benéfica por Concha. Informes en la misma.

LOCAL EN OBISPO

Se alquila parte de un buen local con vidriera interior y parte de la vidriera de la calle. Informan en Obispo 464

AMISTAD 306 CASI ESQUINA A San Rafael amplio local restaurado, propio para café y restaurant o algún otro comercio. Agua abundante. Verse de 1 a 2.

EN LA ZONA COMERCIAL SE ALquila amplio local para almacén o industria, más de 300 metros cuadrados de superficie. Montado sobre columnas, Santa Clara 60, puede verse a todas horas. Informa: Ramón Larrea, Aguiar 361 A-2155.

EN BELASCOAIN 966 ALQUILO amplio local propio para almacén, industria o comercio. Informes: Ruisánchez. Angeles y Estrella. M-2024.

SE ALQUILA PARA ESTABLECI

miento precioso y lujoso local esquina brisa, Belascoain 1022 esquina a Clavel, acabado de fabricar, puertas con vidriera, agua abundante, dado tránsito y lujo local, propio para una agencia y exhibir aparatos como refrigeradores, radios, vitrolas u otros. Informa: Diaz, teléfono M-2390 Prado 615

EN OFICINAS BIEN MONTADAS se alquila local, teléfono, recibidor y limpieza en Campanario No. 306 entre Neptuno y San Miguel. Sr. Correa.

SE ALQUILA MAGNIFICO LOCAL

Inquisidor 405 para almacén 800 metros, entresuelos y oficinas gran portal moderna y sólida construcción. Informa Vinatera Teléfono: U-1794

PARA FONDA, CAFE SE ALQUILA local con armatostes mesa de billar vidriera de tabacos, módico alquiler. Véase de 8 a 5. Morro esquina a Refugio.

ALQUILO LOCAL PARA ESTABLEcimiento o Consultorio, en Industria No. 266 pegado a Neptuno. Puede vivir familia $60.00. Informa Ortiz. Telf. U-3979 A-7685.

CRUCERO DE LA PLAYA CALLE 14 esquina a 9 lo más céntrico del reparto se alquila una nave propia para establecimiento. Informan Teléfono: F-2906.

SE ALQUILA PARA ESTABLECI

miento un magnífico local de cuatrocientos metros cuadrados con servicio de damas y caballeros, tres puertas a la calle. Obrapía 357 entre Hagana y Compostela. Llaves en la misma.

87 HABANA

ALQUILO CASA EN $25 PEGADA A Belascoain y Neptuno, Concordia 430 altos, con sala, comedor, dos cuartos, baño y cocina. Verse de 10 a 4, solamente.

ALQUILO GLORIA NRO. 722 ALTOS derecha entre Carmen y Fighras; sala, comedor, 3 cuartos y abundante agua. La llave en los altos izquierda. Precio: $25.00 Ley Alquileres

ALQUILO CASA SALUDABLE COmo sanatorio en Espada Nro 361, entre Neptuno y San Miguel segundo piso tiene más de cinco habitaciones amplias, frescas, precio reducido. informan bajos encargada.

SE ALQUILA EN LO MEJOR DE Reina, piso moderno y fresco con cuatro habitaciones, sala, recibidor, etc. Reina 315 entre Campanario y Lealtad. A-9921. M-2024.

CRISTINA 406 ENTRE SAN FRANcisco o Romay y Concha. Sala, comedor, 3 cuartos, baño completo, cocina, bao y servicio criados y patio $22.50 informan M-7048

CAMPANARIO 214 ALTOS ENTRE Concordia y Virtudes para familia o profesionales, sala, antesala, siete habitaciones grandes, lavabos, baño intercalado, comedor, pantry, servicio criados, galería persianas, agua abundnate. Informan en los bajos.

LINDERO 12, ENTRE LLINAS Y Clavel, media cuadra Belascoain alquilo casa acabada pintar, compuesta de sala, saleta, tres habitaciones, y servicios sanitarios. Agua abundante llaves al lado. Informes: teléfono U-2904.

ALQUILO MANRIQUE 62 ENTRE Lagunas y San Lázaro. Regia casa pintada al tapiz. Sala, saleta, 3|4, baño intercalado, comedor, cuarto, servicio criados. Informes M-6453. Para verla 2 a 6.

SE ALQUILA UN DEPARTAMENTO a la calle compuesto de sala, comedor y dos cuartos con baño intercalado y servicios en Dragones 467, primer piso derecha, entre Campanario y Lealtad. Las llaves en el almacén de al lado. Informan A-7719

SE ALQUILAN BAJOS MODERNOS Neptuno 1216 media cuadra Universidad sala, recibidor, comedor, baño intercalado, tres cuartos, cocina, patio, llave de 3 a 6 p.m. precio: 30.00 pesos F-4551

MALOJA 571 ALTOS, ENTRE MAR qués González y Oquendo, alquiler $30.00 un mes en fondo. Sala, recibidor, tres habitaciones, baño intercalado, cocina, cuarto servicio criada. Informan FO-4974

SE ALQUILA MAZON 151 ESQUINA a San José apartamento moderno de tres habitaciones baño en colores, cocina. Llave en el tercer piso informan F-6784

ALQUILA: ANIMAS 714, ENTRE

Escobar y Gervasio, quinto piso, con sala, recibidor, tres habitaciones, baño intercalado, comedor, cocina, servicio criados. Elevador a todas horas. Llaves en la misma, e informan Amargura 203. Teléfono: A-1192.

SE ALQUILA UNA CASA MODERna con sala, comedor, dos cuartos, baño y cocina en Espada 305 entre Neptuno y Concordia. Informan al X-1729 Véala de 10 a 12 m.

SE ALQUILA MANRIQUE 565 FRENte a la Iglesia 1er piso recibidor, sala, cuatro cuartos, comedor al fondo doble servicio $40 mes adelantado y mes en fondo llave en los bajos Informes F0-2928

SE ALQUILA LA CASA DE LAGU

nas No. 153 casi esquina a Campanario con sala, comedor, dos cuartos, baño, cocina y patio.. Llaves en la misma. Precio $34.00. Informes A-9339.

ALQUILERES

87 HABANA

ALQUILO SAN LAZARO 556 ALtos entre Lealtad y Escobar, sala, recibidor, cuatro habitaciones, dos baños, comedor fondo, pantry, cocina, cuarto y baño criados, Aguilera, Merced 213 M-8628 y U-6509

CARLOS III Nro. 1103 SE ALQUIlan los hermosos y modernos altos con sala, gabinete, terraza, 4 cuartos, baño intercalado, comedor, cocina, baño crialos. Véalos en horas laborables, la llave allí. Precio: $50 Informes allí y en el Nro. 1115

HOSPITAL 205 ENTRE JOVELLAR y Vapor, sala, comedor, 2 habitaciones, baño completo y cocina $28 informes Teléfono U-5858

JOVELLAR 114 ENTRE HOSPITAL y Espada, recibidor, sala, comedor, 3 habitaciones, baño completo, cocina, cuarto y servicio de criados $34 Teléfono U-5858.

JOVELLAR 117 ENTRE HOSPITAL y Espada, apartamentos interiores sala, 2 habitaciones, baño y cocina, $17. Teléfono U-5858

SAN LAZARO 960 APARTAMENTOS modernos de sala, comedor, 2 habitaciones, baño completo y cocina. $25 y $28. Teléfono U-5858

SAN JOSE 863 ENTRE OQUENDO Y Soledad Sala comedor, dos habitaciones, baño y cocina, $20. Teléfono U-5858

OQUENDO 358

Entre San Rafael y San José
Apartamentos con Luz de sala, habitación, baño y cocina $13 y $14.

SE ALQUILAN EN $30.00 A INQUIlino que cuide y pague, grandes y cómodos altos, Oquendo 464 entre Zanja y Salud, sala, recibidor, 3|4, baño completo intercalado, salón comedor, cocina de gas, cuarto y servicio de criados, llaves en los bajos. Teléfono A-6567 Oficios 58.

BAJOS JOVELLAR 262 5 CUARTOS sala, saleta, cocina, baños, tiene agua todo el día. Con o sin garage, cincuenta y cuarenta y cinco. Informes altos.

88 VEDADO

ACABADO DE PINTAR SE ALQUIla el precioso y fresquísimo chalet de esquina 13 y 8, Vedado, con todas las comodidades. Tiene garage. Informan U-5089. Llave en la bodega.

CASA ANTIGUA CON TRES CUARtos, sala, comedor, patio y portal, 28 pesos calle 11 Nro. 963 entre 8 y 10 la llave al fondo dueño 4 Nro. 451 esquina 19 altos (Vedado).

SE ALQUILA ACABADA DE PINtar $34.00 planta baja 2 habitaciones baño intercalado, pardin, portal, hall, sala, comedor y servicio en 10 Nro. 207 entre 9 y 11 Vedado.

SE ALQUILA UNA BUENA CASA, de una sola planta calle B 405 entre 17 y 19 Vedado con muebles o sin muebles.

SOBERBIOS ALTOS 21 NRO. 57, SAla, saleta, comedor, cinco cuartos, dos baños, cocina, pantry, cuartos de criados con servicio, portal, terrazas, garage una máquina, informan bajos.

VEDADO PASEO 3, ENTRE 1a Y 3a altos, $34.00 cuatro habitaciones, sala, comedor, espléndido baño, cocina, pequeña terraza, muy fresca, preciosa vista al mar. Informan a todas horas en los bajos.

VEDADO 21 ENTRE 14 Y 16 CASA sin sombra estrenar primer piso sala, hall, dos metros, 3 cuartos, cuarto criados, baño color, todo lujoso, puede verse a todas horas F-6316

SE ALQUILA CHALET ESQUINA, fraile en F y 13, Vedado, informan en la misma. Telf M-7964 Sr Pardo.

NUEVE ENTRE H E I, Nro 310 ALtos terraza, hall, sala, biblioteca, cinco cuartos, closets, dos baños intercalados, comedor, cocina, garage, cuatro cuartos criados. M-7703 y A-8520 (9 a 12 y 2 a 5)

VEDADO ALTOS SE ALQUILA SAla comedor, seis cuartos, dos baños, F entre 17 y 19 la llave bodega F y 19

23 1009, ENTRE 4 Y 6, ALTOS Y BAjos, 5 cuartos, 2 baños, comedor fondo, cuarto y servicio criados, terrazas, garage. Veria 10 a 4. Informan: altos.

ALQUILO CALLE 21 No. 313 H. ALtos. Balcón, sala, saleta, comedor, 3 habitaciones, baño, cocina, cuarto servicio criados $40.00. Informes: Leyte Vidal M-2222.

VEDADO 19 Nro. 604 ENTRE B Y C departamento 2 habitaciones, baño intercalado con o sin garape. Sumamente económico. Informan altos. F-8137 También garage solo.

90 MARIANAO - REPARTOS

ALQUILO ALTURAS DE ALMENDAres. Avenida América esquina Aliados jardín, portal, sala, comedor, 4 habitaciones, 2 baños, cocina, garage, cuarto criado, frente doble línea. 85 pesos. FO-1620.

PRECIOSA CASA MODERNA CALLE D casi esquina a Fuentes, repadto Almendares jardín, al frente, portal, sala, comedor, pantry cocina lujosa, estilo americano, cuarto y servicio criados, biblioteca, garage patio lavadero, altos cuatro habitaciones, lindo baño intercalado, terraza. Precio: $60.00 Informan Telf. F-3429

SE ALQUILA UNA CASA CON PORtal, jardín, sala, dos cuartos, comedor cocina y baño, Miramar Nro. 14 entre Tercera y Agramonte Almendares, próxima a las rutas 9 y 28. Informan Bar D. Braulio, teléfono M-5093

SE ALQUILA CHALET DE 3 PLANtas 7 y 26 Miramar, cinco cuartos, tres baños contrato por un año. Informan FO-2994

CASA DE ESQUINA CON JARDIN, vestíbulo, sala, comedor, pantry, cocina, portal, biblioteca, cuatro cuartos, dos baños, closets, garage y doble servicio criados. Línea esquina a 13 Alturas de Miramar. FO-2171.

EN 22 ENTRE 5a. Y 7a. AVE R. MIramar se alquila moderno chalet con cinco habitaciones y 2 baños y demás comodidades. La llave e informes en 20 entre 5a y 7a. Casa de Zorrilla.

AMUEBLADA SE ALQUILA UNA casa en Avenida de Columb

ITALIA DIRIGE UNA SERIA ADVERTENCIA A INGLATERRA Y FRANCIA, A LAS QUE HACE VER QUE "EL BARRIL DE POLVORA ESTA A PUNTO DE ESTALLAR"

POLITICOS U OBREROS

Una medida «profiláctica» del Presidente de Venezuela

¡Bah!... en boca de un mandatario hispanoamericano la promesa induce francamente al guiño revelador de incredulidad, a la sonrisa irónica o a nuestro popular y pedantísimo dicho «conozco el truquito»:

—Quiero retirarme del poder un año antes de cumplirse mi mandato y aspiro sólo a perfeccionar la maquinaria administrativa de tal manera, que la **perfecta democracia** quede permanentemente establecida en la nación—ha dicho sin solemnidades, sin juramentos, sin pose grave, a su pueblo, el Presidente de la República venezolana, D. Eleázar López Contreras.

Es el caso, no obstante, de tomarlo un poco en serio, de hacer una excepción, de analizar sencillamente cuál es su concepción de la «perfecta democracia». ¿Se oculta un empeño continuista, reeleccionista, siquiera una futura aspiración en el jefe de Estado de la nación mejor instalada económicamente del mundo? Nada de esto hay tras la declaración de López Contreras. El país que se ha convertido, tras una dictadura feroz pero, **rara avis**, constructiva y consolidadora del **status** nacional, en la posición de El Dorado contemporáneo, está ofreciendo ahora muy concluyentes pruebas de que, bajo la paz moral y el bienestar económico, los problemas sociales pueden ser fácilmente resueltos; y el primer ciudadano es quien marca la ruta para el establecimiento de **una verdadera democracia**. Es que cuando disfruta de bienestar físico, económico y moral, el hombre comienza a ponerse idealista... y los pueblos también.

Existen en Venezuela todos los beneficios imaginables para el trabajador; se afianza cada día el espíritu de justicia social, que no ha menester violencias; y aun los capitalistas parecen irse despojando de su tradicional egoísmo, conscientes de que su propio mejoramiento depende siempre del estímulo que brinde a sus fuerzas de producción.

Pero he aquí que el Presidente López Contreras tiene un concepto exacto de la democracia; que no la involucra, como suele ocurrir por error de los dirigentes, con la demagogia, ni permite que en nombre de ella especulen para sus aspiraciones o arrastren a las masas inconscientes para utilizarlas en campañas simplemente politiqueras, los aprovechados «líderes»—hongos de los fértiles campos laboristas—que pretenten vivir—y en muchos casos lo consiguen—con sus cansinas prédicas, rezumantes de hipocresía.

Y la reciente ley votada por inspiración de López Contreras, sobre la definición y diafanización de los sindicatos obreros así lo demuestra.

Obreros o políticos, ha dicho el Presidente venezolano. A definirse, en un sentido u otro, no a utilizar las ventajas de las colectividades obreras, creadas para beneficio del trabajador, en provecho de los zánganos.

Los gremios obreros de Venezuela tienen responsabilidad legal mediante una garantía financiera incorporada a las leyes de la nación, y esto, unido a la disposición que **aisla la política de las cuestiones obreras en su aspecto colectivo,** sirve admirablemente para evitar los disturbios que antes solían producirse.

Las uniones y gremios disfrutan de todas las prerrogativas naturales a que tienen derecho esas asociaciones de hombres útiles a los intereses de la República, pero apenas los líderes tratan de utilizar como arma política la fuerza laborista de la organización ésta es disuelta por el Gobierno, dejándosele que vaya a actuar, si lo desea, como partido político, pero no bajo el «camouflage» de organización de trabajadores.

La medida, naturalmente, habrá sacado de quicio a esos parásitos que todos conocemos y que se sitúan al frente de organizaciones proletarias para escalar posiciones en los gobiernos, enarbolando la bandera de los trabajadores; pero la verdadera masa obrera, la que labora, produce y recibe los beneficios de su obrerismo ingente y sincero, ésa se muestra regocijada con la actitud del Presidente de Venezuela.

Al aislar a los obreros de la política en una forma colectiva, no ha intentado el Presidente Contreras eliminar a los obreros de la política. El obrero puede hacer política por sí o aun por medio de la fuerza electoral que le binden espontáneamente sus compañeros. Lo que trata de evitarse es que a la sombre de la colectividad—manto protector de numerosos individuos—medren unos cuantos explotándola y, lo que es peor, conduciéndola por los rumbos más convenientes no al procomún, sino a las alternativas politiqueras de los líderes.

—¡Ojalá que esto llegase a oídos de cierta persona de Washington!—ha comentado el misionero newyorkino Jaime E. Drough, a su regreso de Caracas.

El cronista se limita a recoger el comentario del misionero... y que el azar lo instale donde crea más oportuno hacerlo.

B. Jiménez Perdomo.

Sigue la escasez de leche en N. York a causa del paro

En la capital los lecheros recibieron orden de dejar leche donde haya niños

NUEVA YORK, agosto 21. (AP).—Los encolerizados lecheros lucharon hoy con las tropas del Estado y cortaron los abastecimientos de leche a la ciudad de Nueva York, continuando la huelga que sostienen contra el precio de 3.4 centavos el cuartillo que han fijado las autoridades federales a los comerciantes al por menor, quienes a su vez lo detallan al público a 18 centavos.

Los siete millones de residentes en el área metropolitana de Nueva York solamente lograron hoy la mitad de la cantidad normal, o sea 2.000,000 de cuartillos en vez de 4.000,000.

En Hammond, ante una multitud de 2,500 personas, los huelguistas, que habían establecido una guardia alrededor de una planta, entablaron combate con las tropas. En los alrededores de Syracuse, treinta agricultores golpearon a dos soldados y a dos conductores de camiones, arrojaron en la cuneta 600 cuartilos de leche y huyeron. En varias fincas del condado de Ulster los huelguistas echaron a perder la leche, mezclándola con luz brillante. En total fueron arrestados unos 30 huelguistas.

En Nueva York los lecheros han recibido la orden de hacer sus entregas de leche en las casas donde haya niños.

Los mayores esfuerzos para solucionar la huelga se hicieron en Nueva York, donde el alcalde La Guardia se reunió con los representantes de los agricultores y los distribuidores de la ciudad y recomendó que los disputantes calmaran sus hostilidades en espera de la conferencia que se celebrará el jueves en Syracuse.

LOS OBSERVADORES CREEN QUE EN LA SEMANA PRESENTE QUEDARA RESUELTO DE ALGUN MODO EL ASUNTO DE DANZIG

La escuadras inglesa y alemana dan estos días pruebas de gran actividad por los mares del Norte y el Báltico

La indicación hecha a los ingleses residentes en Polonia de que abandonen cuanto antes dicho país, se considera el mejor indicio de que la situación se cree que es grave

VARSOVIA, agosto 21. (AP).—Los ingleses que residen en Polonia, según se ha sabido hoy de fuente fidedigna, han recibido el consejo de la Embajada británica de partir lo antes posible «en vista del considerable peligro de una ruptura de las relaciones germano-polacas».

Se considera esto como indicación de que los círculos extranjeros de esta capital comienzan a considerar grave la presente situación. Se tiene entendido que el consejo de la Embajada se refiere especialmente a las mujeres y a los niños residentes en Polonia así como a los turistas.

Mientras tanto en Polonia se están intensificando los preparativos militares.

Prevalece una gran calma en Varsovia, aunque se oyen declaraciones acerca de que la guerra o la paz se hallan actualmente en un terreno delicado.

El periódico «Wieczor Warszawski» dice:

«La posición del gobierno y de la prensa alemana ha llegado a ser tal ahora que no es posible una retirada. Si fuera un juego, resulta muy peligroso.

«Una retirada en estos momentos constituiría una gran derrota para el gobierno alemán. Y es improbable que Hitler acepte tal solución del problema».

Actividad de las escuadras inglesa y alemana en los mares del Norte y Báltico

OSLO, agosto 21. (AP).—Los observadores dan cuenta de que se nota inusitada actividad hoy por parte de las flotas británica y alemana en los mares del Norte y del Báltico, áreas que patrullaban en la guerra mundial.

Los buques ingleses han sido vistos en la sección donde pusieron una barrera a los submarinos alemanes durante la guerra. Un porta-aviones inglés y varios aeropianos han estado recorriendo la isla de Utsire, al Norte de Etavanger, en la costa sudeste de Noruega donde hay un faro y una estación de radio muy importante.

Mercantes armados y torpederos alemanes han estado haciendo cruceros por debajo de las islas Lengeland y Lolland en el grupo de Falster, cerca de Dinamarca.

Parecían estar haciendo pruebas para los campos de minas del Báltico.

En la presente semana se resolverá el pleito de Dantzig según creen los observadores

BERLIN, agosto 21. (AP).—La presente semana será la decisiva en relación con el problema de Dantzig y del corredor polaco, a juicio de la mayoría de los observadores alemanes y extranjeros.

En un círculo se expresaba el convencimiento de que la decisión será «pacífica».

Un representante del gobierno dijo que la conferencia convocada por el Rey Leopoldo de Bélgica, podrá tener éxito «si las siete potencias pudieran devolver la sensatez a Polonia,» pero es creencia de los círculos alemanes que Polonia no cederá y que, por tanto, las probabilidades de éxito de la conferencia de Bruselas son muy problemáticas.

Alemania no tiene ninguna concesión que ofrecer a la conferencia, según se indicó hoy.

Incidente entre pescadores alemanes y polacos en la costa

DANTZIG, agosto 21. (Havas)—Hoy ocurrió un ligero incidente, en territorio polaco, entre Deski y Karwis, cerca de la frontera de Alemania entre pescadores polacos y alemanes. Parece que un pesquero del Reich entró en aguas de Polonia. Los pescadores polacos que estaban en ellas, le pidieron que se retirase, a lo cual se negó el patrón. Los últimos recurrieron a las autoridades del puertecito de Vladislowowo. Los pescadores alemanes optaron por marcharse cuando vieron que se aproximaba una chalupa de la policía marítima fronteriza, y un hidroavión, también polaco, que por casualidad pasaba cerca.

La prensa nacional-socialista de Dantzig presenta el caso, que en el fondo es banal, como una agresión intolerable de los pescadores polacos a los alemanes.

Tiene mucha importancia el Consejo del Gabinete británico de hoy

LONDRES, agosto 21. (Havas).—En los círculos autorizados se concede muy grande importancia al Consejo de Ministros que se celebrará mañana por la tarde, en vista del agravamiento de la tirantez internacional. Todos los Ministros se encuentran esta noche en Londres, a donde llegaron en horas de la mañana o de la tarde. La única excepción es Lord Maugham, Lord Canciller que se encuentra actualmente en el Canadá. El primer ministro Chamberlain, que tuvo el propósito de regresar a Escocia el martes o el miércoles ha decidido permanecer en Londres hasta fin de semana.

La responsabilidad de las medidas que como represalia adopte Japón según éste, recaerán sobre E. Unidos

Se informa que la aviación japonesa está dando pruebas de gran actividad tanto en territorio de China como en el de Mongolia. Dos nipones fueron detenidos en Los Angeles

TOKIO, agosto 21. (Havas). — La agencia noticiera «Domei» informa que los aviones militares japoneses bombardearon esta tarde las instalaciones militares chinas a treinta kilómetros de Chang-Sha. Otra escuadrilla naval atacó el domingo por la mañana varios lugares de la provincia de Kwang-Tung, causando daños materiales de gran importancia. Varias unidades aéreas bombardearon igualmente Kang Shu Shien y los centros militares del Ho-Nan central.

En un comunicado oficial fechado hoy, 1 de agosto, el Estado Mayor nipón expone los resultados de las operaciones militar es en la región fronteriza mongol-manchukoita, entre los días 17 y 20. Un violentísimo ataque contra los grupos ruso-mongoles fué lanzado por las tropas japonesas, que rechazaron en todo el sector al enemigo, aniquilando cinco compañías, y causando pérdidas de importancia a otras seis. El día 20 fueron derribados dos aviones de bombardeo.

El mismo día, en un combate aéreo, la aviación imperial abatió 32 aparatos soviético-mongoles, entre ochenta que participaron en la lucha. La jornada no terminó sin otro revés para los rusos: de treinta de sus aviones que volaban sobre las posiciones japoneses, fueron derribados seis.

El Japón está decidido a aplicar medidas enérgicas a los Estados Unidos

TOKIO, agosto 21. (Havas). — Las autoridades diplomáticas japonesas están resueltas a aplicar medidas enérgicas para contestar a las poco amistosas adoptadas hasta ahora por los Estados Unidos, contra el Imperio. Se consideran como tales la denuncia unilateral del tratado de comercio américo-nipón, el proyecto de ley relativo a la Neutralidad, y la proposición del senador Schwellenbach para que se dicte un embargo de armas contra el Japón.

La abrogación del convenio comercial, ha sido una de las iniciativas de Washington que más resentimiento han producido en Tokío. Por ello el Gobierno japonés se ve forzado a estudiar medidas que contrarresten, en el mismo terreno hostil, las de los Estados Unidos, y las cuales serán aplicadas gradualmente, de acuerdo con la actitud norte-americana. La responsabilidad del enfriamiento de las buenas relaciones que hasta ahora mantuvieron los dos países, recaerá completamente sobre Washington.

WASHISGTON, agosto 21. (AP.)—El departamento del Tesoro anunció hoy el arresto de dos residentes japoneses de Los Angeles, porque intentaron exportar pistolas y municiones destinadas al agregado naval japonés en Shanghai.

Los detenidos, identificados como Kintano Asano y Kane Hirao son acusados de violación de la ley de neutralidad.

De acuerdo con dicha ley la exportación de municiones no está prohibida a menos de que el Presidente formalmente decrete que el país de destino está en guerra. Exige, también, que el exportador obtenga un permiso antes de sacar las municiones del país.

Todos los días que restan de este mes

puede recibir **Gratis**

LOS DOS MAGNIFICOS PERIODICOS,

DIARIO DE LA MARINA

POR LA MAÑANA,

—Y—

AVANCE

POR LA TARDE.

Si ahora se suscribe a estos dos periódicos

LA SUSCRIPCION SOLO CUESTA

$1.50 AL MES

Suscríbase

por los teléfonos:

M-7911, M-7912 y M-7913,

en nuestra Administración, para disfrutar de ese beneficio que le ofrecen los dos periódicos mejor informados y más completos que se editan en Cuba.

Las suscripciones en Provincias pueden solicitarse directamente o por mediación de nuestros Agentes.

El Gabinete de Daladier tratará hoy de la situación internacional, aunque su posición está ya bien definida

La Prensa de París es unánime en el tono pesimista y dice que los síntomas de los días últimos justifican las peores aprensiones. El Vaticano no envió delegado alguno a Varsovia

ROMA, agosto 21. (Transocean).—Con el título de «Frente a un barril de pólvora» dirige el «Giornale d-Italia» una advertencia muy seria a Inglaterra y Francia, diciendo que el barril de pólvora estaba a punto de volar.

Convendría que ambas democracias occidentales, que parecían dispuestas a poner la mecha en la pólvora, se dieran cuenta —dice— de la gran responsabilidad con que cargaban ante el mundo, así como ante sus propios habitantes e imperios. La guerra por Danzig, que el mismo Chamberlain reconoció como ciudad puramente alemana, sería poner en fuego a toda Europa, así como al mundo entero. Ni Londres ni París podrían tomar a la ligera la guerra puesto que aparte de que las fuerzas calculadas sobre el papel podrían resultar insuficientes, además habría que pensar en las consecuencias funestas de una conflagración mundial para sus propios pueblos. Ha causado extrañeza, evidentemente, los llamamientos franceses de última hora para que Italia intervenga en la salvación de la paz. Más valía que la prensa francesa recordara todo lo que escribió después de la Conferencia de Munich contra Italia, así como todo lo que dejó de hacer en cuanto afectaba a los derechos e intereses de Italia.

«La política italiana será la política del Eje, animada en un sentido de justicia para los derechos de las naciones que también desean poder vivir, oponiéndose a toda hegemonía.»

Tratará hoy de los problemas internacionales el Gabinete de Daladier

PARIS, agosto 21. (Havas).—El Consejo que se reunirá el martes bajo la presidencia del Primer Ministro Daladier será dedicado casi exclusivamente al estudio de las cuestiones exteriores. La deliberación se efectuará horas después de la del Gabinete de Chamberlain.

No parece que pueda salir ninguna decisión de mayor importancia de las dos reuniones, pues la posición de Francia ante los problemas europeos ya fué fijada de modo preciso, y sin equívoco posible. Es lo más probable que la conferencia de los miembros del Gabinete esté centralizada en el examen de los últimos informes de los embajadores de la nación recibidos en París, y en la preparación del Consejo que se celebrará en el Palacio del Eliseo, asistiendo el presidente Lebrún, el jueves.

Mantiene su pesimismo la prensa de París

PARIS, agosto 21. (Havas).—«Los síntomas de estos últimos días justifican las peores aprensiones», dice hoy «Le Temps», refiriéndose a la gravedad de la situación europea. El periódico añade que, de todas maneras y frente a todas las hipotesis, la actitud de Francia e Inglaterra ya está fijada. Ambas Potencias, dispuestas a considerar favorablemente todo arreglo contractual libremente consentido, están resueltas a no sancionar nunca modificación, por la violencia, del actual mapa europeo. Contestarán a la fuerza con la fuerza.

El «Journal des Debats» repite la misma advertencia, afirmando que «de ese modo antes de pronunciar el discurso de Tannenberg y el siguiente del Congreso Nacional-Socialista de Nuremberg, Hitler sabrá exactamente a qué atenerse.» Tal es el deber de los Gobiernos. En cuanto a los pueblos, tienen que conservar la calma ejemplar, con lo cual contribuyen al mantenimiento de la paz.

«L-Intransigeant» pone al lector en guardia contra los rumores y posibilidades de negociaciones, que a menudo esconden maniobras cuyo alcance no se puede calcular.

Niega el Vaticano haber enviado un delegado extraordinario a Varsovia

ROMA, agosto 21. (Transocean).—Los círculos allegados al Vaticano desautorizan categóricamente los rumores afirmando que el Sumo Pontífice ha enviado a Varsovia un delegado extraordinario.

Agrégase que la Santa Sede tiene un Nuncio en la capital polaca.

NO CREEN NECESARIA EN SUIZA LA ADOPCION DE MEDIDAS EXTRAORDINARIAS

BERNA, agosto 21. (Transocean). El Consejo Federal Helvético se ha ocupado hoy lunes de la situación internacional.

Un comunicado oficial, publicado después de la sesión, dice que los detenidos debates han permitido llegar a la conclusión de que «Por ahora Suiza no tiene motivo alguno para tomar medidas extraordinarias.»

EGIPTO RECONOCERA AL GOBIERNO DE RUSIA, PERO EN CIERTAS CONDICIONES

CAIRO, Egipto, agosto 21. (Havas).—El Gobierno egipcio ha decidido reconocer al de la Rusia soviética, a condición de que se abstenga de toda propaganda comunista en el territorio nacional.

El Ministro de Estado de Alemania saldrá mañana para Rusia con el fin de ultimar el tratado de no agresión

Con grandes titulares, los periódicos soviéticos dieron la noticia del Convenio hecho con Alemania, expresando la satisfacción que experimenta el país con dicha nueva

BERLIN, agosto 21. (Transocean). Hoy, lunes por la noche, se ha sabido que el Gobierno del Tercer Reich y el Gobierno soviético han acordado concertar un pacto de no agresión.

El ministro del Exterior germano saldrá el 23 de agosto en dirección a Moscú, donde concluirá las negociaciones correspondientes.

La «Transocean» sabe, de fuente acreditada, que el ministro del Exterior del Reich emprenderá el viaje a Moscú en avión. Le acompañarán el jefe de la Sección Jurídica del Ministerio del Exterior del Reich, el subsecretario de Estado, doctor Gaus; el consejero de la Legación, Hewel; el jefe del Gabinete de Prensa del Ministerio del Exterior del Reich, consejero de Legación, Dr. Schmidt; el ministro plenipotenciario, Schmidt, y el consejero de Legación, Brueckmeyer.

Comentarios acerca del pacto germano-soviético recién acordado

BERLIN, agosto 21. (Transocean). Un comentario sumamente notable a raíz de terminarse las negociaciones para establecer un tratado económico germano-soviético, es dado hoy, lunes por la noche, por la agencia oficiosa alemana D.N.B.

Da el «Pravda» la noticia, titulada: **«Satisfacción en Moscú por la firma de las negociaciones económicas con Alemania»,** con el subtítulo de **«Aumento del comercio, así como mejoramiento de las relaciones políticas».**

Sigue luego un extenso extracto de los comentarios publicados por los periódicos más importantes soviéticos, «Pravda» e «Isvestia», que dicen que el acuerdo comercial no sólo contribuirá al aumento del intercambio comercial, sino al mejoramiento de las relaciones entre ambas naciones, y que especialmente «provocará un cambio radical en las relaciones políticas».

Al final añade la D.N.B. el siguiente comentario: «Esta opinión de ambos periódicos de Moscú corresponde, seguramente, a los deseos alemanes en cuanto a las futuras relaciones económicas y políticas entre Alemania y la Unión Soviética. Con ello se restituirá el estado de cosas que ha tenido, para ambos, sus frutos durante siglos enteros».

Los diarios soviéticos demuestran su alegría por el acuerdo germano-soviético

MOSCU, agosto 21. (Transocean).—Con visible satisfacción comunican los diarios soviéticos su opinión en relación con el acuerdo comercial pactado con Alemania.

La mayoría de los rotativos moscovitas dan la noticia con grandes titulares, en primera plana y en lugares destacados. El diario oficioso «Pravda», órgano gubernamental, y el «Isvestia», dedican sus artículos de fondo al acuerdo y ponen de manifiesto, unánimemente, que los detalles del acuerdo son favorables para ambos firmantes y que se atreven a augurar una nueva era en las relaciones comerciales germano-soviéticas.

El «Isvestia» recuerda a este respecto las considerables dificultades existentes anteriormente y la atmósfera política, tensa, de los últimos años entre ambas partes contratantes.

Estas dificultades han sido vencidas por ahora. El citado diario declara que ambas partes negociantes habían manifestado su deseo de mejorar sus relaciones comerciales recíprocas, deseo que ayudó al allanamiento de las cuestiones dudosas.

El diario «Pravda» hace ver que la realización del acuerdo traerá un gran aumento en el intercambio de mercaderías. Este acuerdo, nacido dentro de una atmósfera de relaciones políticas sumamente tensas, está, por lo tanto, llamado a aliviar dicha atmósfera.

El acuerdo podrá ser un paso en firme—así dice ese diario—en el mejoramiento progresivo, no solamente de las relaciones económicas, sino también de las políticas entre Alemania y la U.R.S.S.

Causan malestar en Londres los editoriales de la prensa rusa, que muestran regocijo por el pacto germano-soviético

LONDRES, agosto 21. (Transocean).—El artículo de fondo del diario moscovita «Pravda», que se ocupa del acuerdo comercial concertado entre la U.R.S.S. y Alemania, ha causado sorpresa desagradable en los círculos políticos de esta capital, por poner el diario, abiertamente, de manifiesto la esperanza de que el acuerdo concertado con el Reich no solamente fomenta las relaciones económicas, sino que contribuye igualmente a mejorar aún más las relaciones políticas entre ambos países.

Los diarios soviéticos—así se declara en ésta—vienen a desvirtuar las esperanzas de que a las conversaciones comerciales germano-soviéticas no se le debería conceder importancia política, y contrariamente, reducirán en menoscabo de los esfuerzos franco-británicos para levantar el frente de acorralamiento.

Al mismo tiempo se hace ver que a raíz de las noticias recibidas de Moscú, se ha planteado la necesidad de esperar nuevas instrucciones de Londres y París con relación a las conversaciones militares, no pudiéndose, por tanto, precisar fijamente su condición.

Apenas duraron tres horas las conferencias anglo-franco-soviéticas, hoy

LONDRES, agosto 21. (Transocean).—Las conversaciones militares anglo-franco-soviéticas que se reanudaron en el día de hoy, lunes, han durado tres horas apenas, aunque se había previsto que durarían cuatro horas, por lo menos.

No se sabe si proseguirán las negociaciones anglo-franco-soviéticas

MOSCU, agosto 21. (Transocean).—Hoy se han reanudado las conversaciones militares anglo-franco-soviéticas. Por la mañana las misiones británica y francesa llegaron al edificio de la Comisaría del Exterior, donde se celebran las conversaciones, llegando poco después la delegación soviética.

Se desconoce aún si las negociaciones proseguirán con regularidad.

Los E. U., serenos ante la situación actual de Europa

Estímase que no ocurrirá incidente alguno serio antes del día veintisiete

NUEVA YORK, agosto 21. (Exclusivo).—A pesar de las noticias alarmistas que se reciben de Europa, el mundo oficial en la capital de Estados Unidos está tranquilo. En contraste con la nerviosidad del año pasado, reina una atmósfera de calma en Estados Unidos donde se ve la situación europea con ecuanimidad.

El Presidente está pescando en la costa de Terranova, el Secretario de Estado Cordell Hull, se encuentra de vacaciones en Sulphur Springs, Virginia; el Secretario de Hacienda, Henry Morgenthau Jr. y el administrador de Correos James A. Farley están en Europa, y el único Secretario del Gobierno presente en la capital es el de Guerra, señor Woodring, quien acaba de regresar de sus vacaciones en Panamá.

El año pasado, durante la crisis, la Secretaría de Estado estaba abierta día y noche; hoy todos los empleados están en sus casas, fuera de la capital y los funcionarios más conservadores, como Sumner Welles, no creen que la situación europea requiera atención inmediata.

Generalmente se cree en Washington que la propaganda en la prensa alemana contra Polonia durará varios días o tal vez semanas y que no ocurrirá ningún accidente serio hasta después del 27 de agosto, cuando Hitler vaya a Tannenberg a la celebración de la victoria alemana sobre el ejército ruso en dicha ciudad en la Gran Guerra.

La idea de que en el momento dado, Londres arrastrará a París a una conferencia y que Hitler se quedará con Danzig y parte de Polonia y eventualmente con Polonia está basada en que los jefes que están hoy en el gobierno inglés, son los mismos de cuando Munich.

Los informes más moderados que se reciben del continente pintan la siutación como una repetición de lo sucedido en agosto y en septiembre del año pasado. La única variación del tema es que el año pasado se hablaba de una nación heterogénea, gobernada por un profesor idealista: Checoeslovaquia y el doctor Benes. Hoy se habla también de una nación heterogénea, pero que está gobernada por un hombre fuerte: Polonia, con Smigly-Ridz en el timón.

Los expertos citan las palabras recientes del Decano Inge: «Una guerra destruirá a Europa; arruinará a la clase que yo represento; traerá el fin de la vida elegante, a la que nos dedicamos hombres de mi posición. La Inglaterra que saliera de la guerra sería un país donde difícilmente podríamos vivir los caballeros de mi clase».

Agregan que el punto de vista de Inge representa la opinión general entre las clases dominantes en Inglaterra, y que como esos señores tienen una mayoría abrumadora en el gobierno, no hay motivos para temer a la guerra.

LA FAMILIA REAL ITALIANA HA LLAMADO A ROMA A UN EMINENTE CIRUJANO SUIZO

BERNA, Suiza, agosto 21. (Havas). La Agencia Telegráfica Suiza informa que el eminente cirujano doctor Sauerburch, de Zurich, ha salido hacia Roma en aeroplano para practicar una operación a un miembro de la real familia italiana, que se cree sea el príncipe heredero Humberto, quien recientemente volvió de Libia.

SIGUE CELEBRANDOSE EN LOURDES LA PEREGRINACION NACIONAL PIDIENDO LA PAZ

LONDRES, agosto 21. (Havas).—Toda la mañana de hoy se sucedieron las misas en los altares de las dos basílicas y de la gruta milagrosa de Lourdes, como parte del programa de la Peregrinación Nacional de la Paz. También fueron celebradas varias misas ante el Monumento a los Aliados.

DESPUES DE CONFERENCIAR CON EL MINISTRO INGLES DE LA GUERRA, CITA EL GABINETE A DOS REUNIONES URGENTES

Graves pérdidas en Tientsin a causa de desbordamiento

TIENTSIN, agosto 21. (AP).—Las aguas desbordadas del río Hai y de otras corrientes cubren la mayor parte de las áreas próximas a Tientsin, y aunque faltan noticias oficiales acerca de las pérdidas de vidas o de propiedades, los funcionarios creen que han de ser de suma importancia.

La cesación de las lluvias en Tientsin ha hecho concebir esperanzas en que mañana llegue la inundación a su punto más culminante y que después vayan retrocediendo las aguas.

Los observadores experimentados creen que la mayor parte de las aguas desbordadas proceden del interior, donde continúan las lluvias y que las perspectivas de alivio son muy escasas por esa razón.

Las autoridades militares japonesas dicen que las lluvias son las más copiosas que han caído en 80 años.

Los nativos, que huyen de sus casas inundadas, se han refugiado en barcos o en balsas y muchos de ellos han tenido que huir a nado llevando sobre las espaldas los pocos enseres de que disponen.

La mayoría de los depósitos de víveres, que normalmente tienen existencias muy limitadas, están inundados.

Las autoridades sanitarias dicen que los trabajos más importantes comenzarán cuando las aguas cedan dejando tras sí rastros de humanos y de animales. Creen que se necesitarán días y acaso semanas para que toda el agua se dirija al mar y este es un motivo para que aumente la amenaza de la peste.

La concesión británica figura entre las más castigadas. El acueducto cesó de suministrar agua a la concesión, aumentando la miseria de los habitantes, que ayer carecieron de luz eléctrica.

Como en otras partes de Tientsin, las líneas de comunicación en las áreas extranjeras están interrumpidas.

Se cree que la reunión de Ministros de hoy tendrá por objeto ratificar las medidas de emergencia tomadas

Aseguran los diplomáticos que Inglaterra y Francia están muy interesadas en el estado de la recolección de cosechas en Alemania, por la influencia que tenga en la situación

PARIS, agosto 21. (AP).—El ministro de Estado Georges Bonnet, regresó esta noche inesperadamente a París para celebrar una conferencia con el primer ministro Daladier acerca de la situación de Dantzig después que el jefe del gobierno había hecho dos citaciones para dos Consejos de Ministros de emergencia.

A Bonnet se le esperaba mañana por la tarde en esta capital, a tiempo para asistir al primero de los dos Consejos, que fueron convocados por Daladier después de más de una hora de conferencia con el ministro de la Guerra británico Leslie Hore-Belisha.

El ministro de Estado francés había salido ayer de esta capital para pasar unas cortas vacaciones en el campo.

Inmediatamente después de ver a Daladier en el ministerio de la Guerra, Bonnet se trasladó al ministerio de Estado donde conferenció con el Encargado de Negocios británico Ronald Campwell.

Mientras tanto Daladier conferenciaba con el ministro de Marina César Compigni.

El Presidente Lebrún interrumpirá las vacaciones en su pueblo natal de la Lorena para presidir el jueves por la mañana un Consejo de Ministros en el Palacio del Eliseo.

Mañana por la tarde se celebrará un Consejo preliminar en el ministerio de la Guerra.

Hore-Belisha, después de su conferencia con Daladier, se trasladó al ministerio de Hacienda para almorzar y conferenciar con Paul Reynaud, suponiéndose que la conversación haya versado sobre las reservas económicas de las dos naciones.

En los centros diplomáticos se cree que el Consejo de mañana ha sido convocado para ratificar «las decisiones extraordinarias» que se tomarán por los principales ministros del gabinete en una reunión que efectuarán mañana por la mañana.

Dicen los diplomáticos que el gobierno francés se propone estudiar la convocatoria que ha hecho el rey Leopoldo para una reunión en Bruselas de las potencias que suscribieron el tratado comercial de Oslo, al objeto de hacer un llamamiento a favor de la paz.

En los centros franceses informados se cree que Francia volverá friamente sus espaldas a todo esfuerzo «por cambiar el nombre de Munich por Bruselas», refiriéndose a la última conferencia de septiembre que preparó el camino para la absorción de Checoeslovaquia por Alemania.

Hore-Belisha se detuvo en París brevemente antes de continuar vuelo a Londres donde conferenciará con los miembros del Estado Mayor General británico antes de asistir al Consejo de Ministros. Interrumpió las vacaciones que estaba pasando en la Riviera francesa.

Aseguran los diplomáticos que Hore-Belisha y Daladier están principalmente interesados en el estado de las cosechas alemanas y la importancia que eso tiene para la paz o la guerra.

En los centros financieros se dice que una importante firma de Berlín ha dado una orden por «más de un millón de dólares» a las fábricas francesas de tejidos con especificación de las mercancías compradas deberán ser entregadas el quince de septiembre.

«Al menos de que Alemania quiera pagar con el fin de cesar a Francia —dicen los centros financieros— esa es una buena señal de que la importante firma en cuestión cree que habrá paz, por lo menos hasta el 15 de septiembre.

«Le Temps» que anualmente expone la opinión de los funcionarios apolíticos permanentes del ministerio de Estado dice en su editorial de esta tarde que «Europa está en peligro».

Agrega que el Continente está amenazado de ruina y que esta palabra no es demasiado fuerte y dice que la actitud de la Gran Bretaña y Francia está ya fijada.

«Contra la fuerza están dispuestas a oponer la fuerza», dice el periódico. «Si entonces, para hablar más concretamente, Alemania invade a Dantzig contra los deseos de Polonia, se verá envuelta en un conflicto al mismo tiempo con las dos democracias».

Hungría promulgará hoy la ley dictada contra los hebreos

BUDAPEST, agosto 21. (Havas).—Mañana, martes, será publicada la ordenanza de ejecución de la Ley Anti-Semita húngara. Quedarán en vigor sus disposiciones casi inmediatamente, para la prensa, el teatro y el cine; para los periódicos a partir del primero de octubre próximo; y para el comercio, la industria y los bancos el periodo de cumplimiento será de cuatro años, terminando en mil novecientos cuarenta y tres.

Alemania no ha hecho presión alguna sobre Hungría

BERLIN, agosto 21. (Havvas).—Un comunicado oficial alemán destinado al extranjero desmiente los rumores circulantes en Europa sobre la presión del Reich sobre Hungría. Solamente existe, dice la nota aludida, una coordinación de apoyo de las políticas húngaras y alemana, sobre las bases políticas y geográficas expuestas por el conde Csaky, Ministro de Estado de Budapest.

UN CLUB ROTARIO CONTRIBUYE AL MONUMENTO-FARO DE COLON

WASHINGTON, agosto 21. (AP).—La Unión Panamericana anunció hoy que el Club Rotario de Franklin, Nebraska, ha entregado la primera contribución privada para el proyecto faro-monumento a Colón en Ciudad Trujillo, Santo Domingo.

M.E.C.D. 2016

SUPLEMENTO DIARIO EN ROTOGRABADO

DIARIO DE LA MARINA

ACTUALIDAD NACIONAL E INTERNACIONAL

LA HABANA, Martes, 22 de Agosto de 1939.

AYUNTAMIENTO DE MADRID HEMEROTECA

LOS GLORIOSOS remeros del Habana Yacht Club, famosos Ases del Músculo, fueron agasajados por los yatistas y el público, por la estupenda victoria que obtuvieron el domingo pasado, ganándole por más de dos largos de ventaja a la canoa del Penn Athletic Club. (Foto D. M.)

PARTE del Jurado que actuó en la gran regata internacional de ocho remos. Son éstos: Rafael Fosso, Referee; capitán Carlos Hernández, Referee Honorario; Samuel T. Tolon. Assistant Referee; César Sánchez, Time-Keeper, y los señores Eusebio Coterillo y Alberto Rueda. (Foto D. M.)

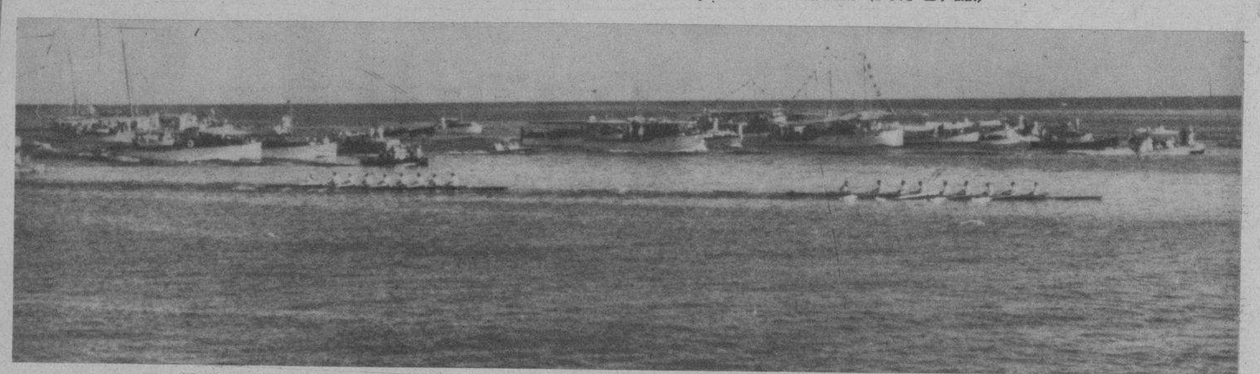

FINAL de la gran regata internacional de ocho remos celebrada brillantemente el domingo, frente a nuestro bello Malecón, y que fué ganada por los estupendos remeros del Habana Yacht Club, sacándole una ventaja de más de dos largos de canoa a sus contrincantes, los aguerridos remeros del Penn Athletic Club de Filadelfia. (Foto Wide)

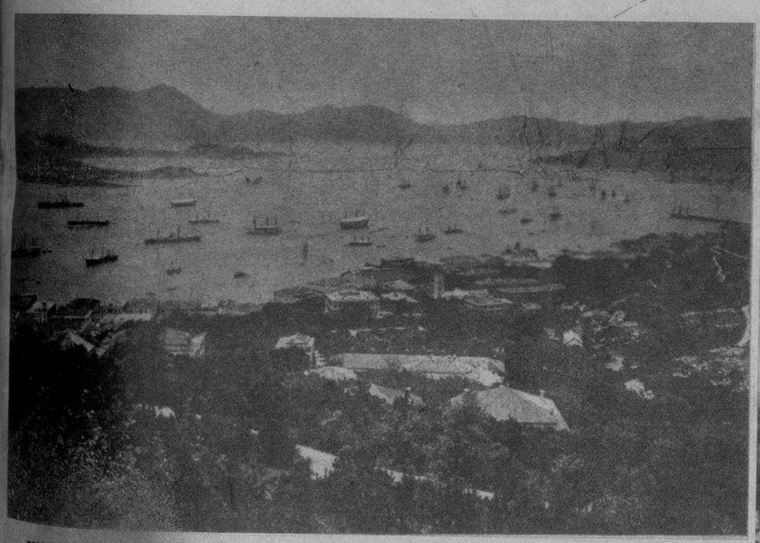

UNA VISTA panorámica del puerto de Hong-Kong, la base inglesa frente a las costas de China (y cercana a la ciudad de Cantón), que según las informaciones procedentes de Oriente, va a ser bloqueada por las tropas del Mikado. (Foto Archivo)

EN HYDE PARK—en el mismo centro de Londres—fueron instaladas varias baterías antiaéreas durante las maniobras británicas, en las cuales se llevaron a cabo ejercicios para rechazar un supuesto ataque desde los aviones enemigos. Según las cifras facilitadas por el estado mayor, 1.300 aparatos británicis tomaron parte en estas maniobras. (F. Wide)

LA VILLA de Polícka, en la ruta de Morova-Strowa, por donde están efectuando actualmente sus concentraciones de tropas los alemanes. Policka es una ciudad checa, cercana a Zellina, ya al borde de la frontera polaco-checa, que al parecer es el campo de concentración de más de un cuarto de millón de soldados, en estos momentos listos para cualquier eventualidad. (Foto Wide)

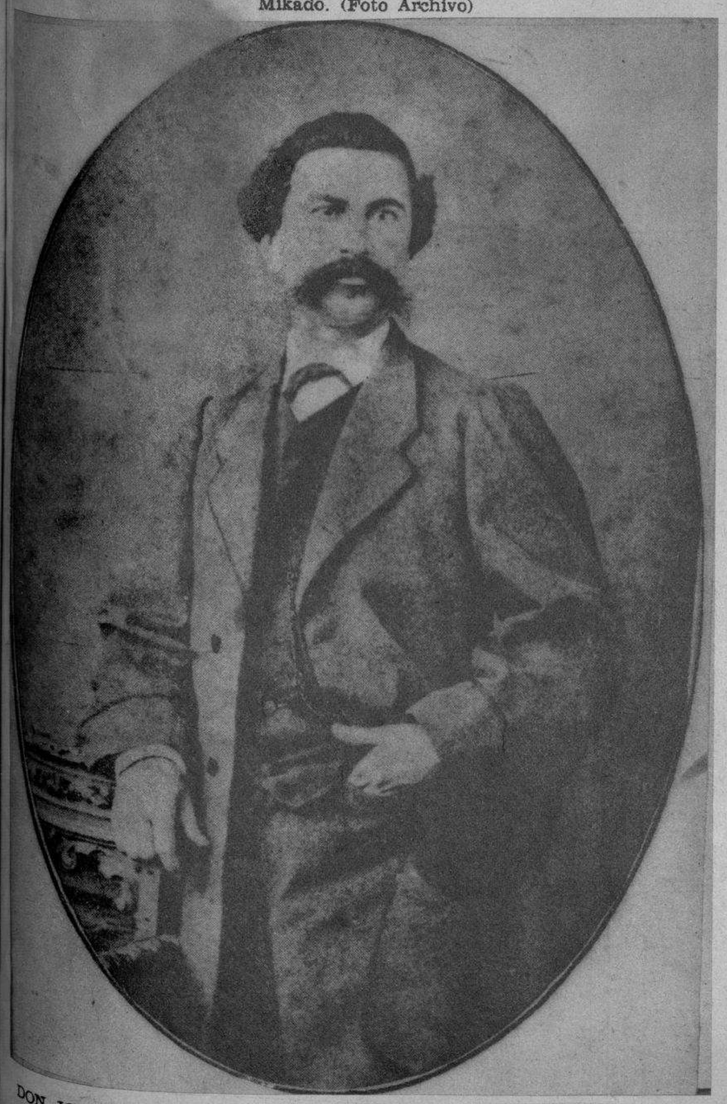

DON JOSE ANTONIO GALBAN Y PAGAN, fundador en 1864 de la casa que con el devenir de los años llegó a ser la institución nacional «Galbán Lobo Company», que conmemoró el pasado día 2 el septuagésimo quinto aniversario de su existencia. En las planas centrales de esta misma edición de Rotograbado, encontrará el lector una amplia información gráfica de las actividades de Galbán Lobo Company. (Foto D. M.)

AL COCTEL que fué ofrecido al cantante argentino Agustín Irusta, asistieron figuras de nuestro mundo social, entre otras el Ministro de la Argentina en Cuba, doctor Lazcano; el señor Goar Mestre y un grupo distinguido de damas cubanas. (Foto D. M.)

PERFECTAMENTE envuelta por ramas de árboles, he aquí una pieza de artillería de campaña, perteneciente al ejército alemán, sorprendida durante las recientes maniobras por el repentino ataque del supuesto enemigo. Estas enormes piezas de artillería germanas, no habían sido retratadas hasta ahora. (F W)

M.E.C.D. 2016

Grupo general compuesto por todos los gerentes, directores y empleados de Galbán Lobo Company, reunidos con motivo de aniversario de la fundación de la poderosa Institución.

GALBAN LOBO COMPANY CELEBRA SU BODA DE BRILLANTES CON EL COMERCIO NACIONAL

EL PASADO DIA 2 DE AGTO. UNA DE LAS MAS PRESTIGIOSAS FIRMAS DE ESTA PLAZA, GALBAN LOBO COMPANY, OBISPO 202, CELEBRO EL SEPTUAGESIMO QUINTO ANIVERSARIO DE SU FUNDACION Y "DIARIO DE LA MARINA", TRADICIONAL VOCERO DE LAS GRANDEZAS DEL COMERCIO Y LA INDUSTRIA CUBANAS, CONSAGRA ESTAS NOTAS A DEMOSTRAR DISTINTOS ASPECTOS DE LOS NEGOCIOS DE TAN ACREDITADA FIRMA.

Voluntad decidida y talento a toda prueba: he ahí las características que distinguieron a don Luis Suárez Galbán, continuador entusiasta de los méritos de Galbán Lobo Comp.

La batería telefónica de la Sección de Droguería de Galbán Lobo Company es una de las más laboriosas de la Habana. Millares de mensajes son atendidos diariamente por este activo personal.

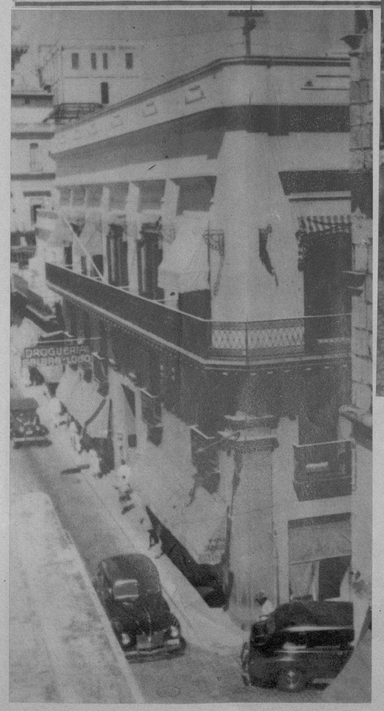

Obispo 202: la dirección central de esta importante Empresa, que incluye varios edificios anexos, con frente a las calles de San Ignacio y O-Reilly.

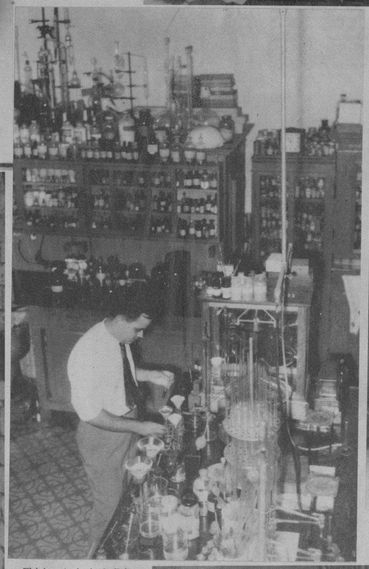

El laboratorio de Galbán Lobo Company es uno de los departamentos modelo de la casa. A su frente se halla la más alta autoridad cubana en la materia, el profesor Dr. Manuel García Hernández.

Galbán Lobo Company tiene diseminados por la ciudad numerosos depósitos y almacenes. En este edificio de la calle Amargura se encuentran los de vegetales, cera y miel, exclusivamente.

Despacho del Director General de Galbán, Lobo Company, señor Julio Lobo Olavarría.

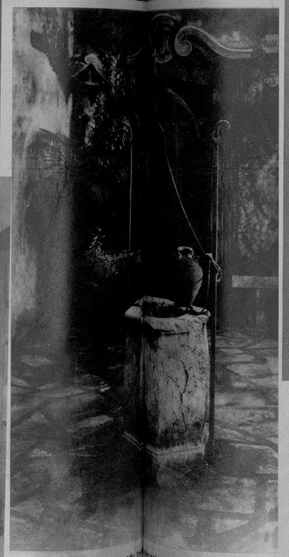

Detalle del patio empilado del señor Julio Lobo Olavarría, Director de la Casa. El señor Lobo Olavarría ha sabido con Apolo.

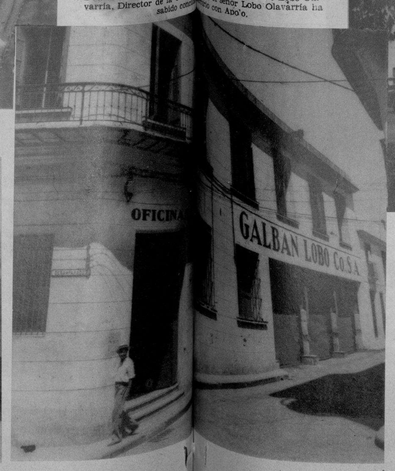

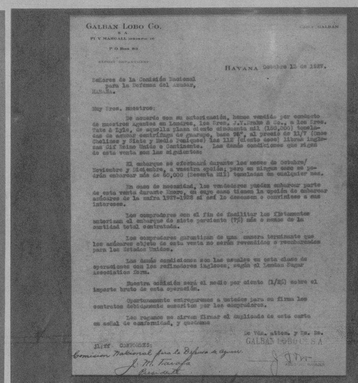

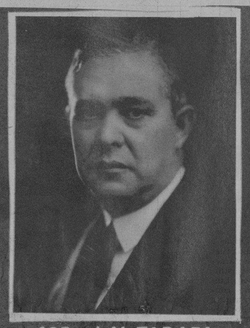

COR. J. M. TARAFA

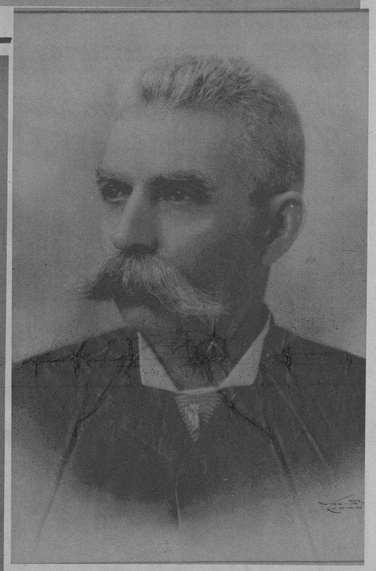

Don Cándido del Río, otro de los primitivos socios de Galbán, en la ciclópea tarea de fundar la casa que hoy es orgullo de la nacionalidad cubana.

La operación azucarera mayor del Mundo
Efectuada en 13 Octubre 1927 por Galban Lobo y Co. Habana.

Entre los éxitos de resonancia mundial alcanzados por Galbán Lobo Company figura éste: LA VENTA DE AZUCARES MAYOR DEL MUNDO.

Otro de los almacenes de Galbán Lobo Company, situado en la calle de San Felipe 104, esquina a Ensenada. En el mismo se hallan depositadas mercancías por un alto costo.

Perspectiva general de los almacenes de víveres de Galbán Lobo Company, en las calles de Cuba y Desamparados, en esta ciudad. Nótese el orden que impera en las tongas.

Vista de uno de los salones de trabajo de Galbán Lobo Company. Laboran en esa firma comercial, numerosos empleados que disfrutan de trato excelente y magnífica remuneración.

Fachada del Almacén de Víveres de Galbán Lobo Company, sito en la esquina de Cuba y Desamparados.

M.E.C.D. 2016

UNA EXQUISITA fiesta ofreció a sus amigas el pasado sábado, en el Jaimanitas Club, la bella señorita María Elena Palicio, hija del distinguido matrimonio don Fernando Palicio y Nena Valle. Aparece aquí la señorita Palicio entre un grupo de los asistentes y una vista general de la comida. (F D)

EN LA RESIDENCIA del coronel Pedraza, jefe de la Policía Nacional, se llevó a cabo el bautizo—en la tarde del sábado pasado—de la encantadora hijita del distinguido jefe militar y su bella esposa Isabel Patiño de Pedraza, a la que se impuso el nombre de Isabel Caridad. Apadrinaron a la robusta criatura el Representante Joaquín Pedraza—hermano del coronel y Secretario de la Cámara de Representantes—y su esposa, la distinguida dama Ana María Rodríguez. En estas dos fotos, se destaca el coronel Pedraza, sosteniendo a su hija, y un detalle de los numerosos asistentes a la ceremonia, entre ellos el coronel Batista; el Secretario Dr. Campa y otros.—(Foto D. M.)

Proteja
El Tesoro de su Sonrisa
con IPANA Y MASAJE

Una dentadura blanca y brillante es de un valor incalculable, pero, sus dientes no estarán sanos si descuida Ud. sus encías. La pasta dentífrica Ipana está especialmente preparada para limpiar los dientes y fortalecer las encías. Por esto millares de Dentistas le recomendarán que, cada vez que limpie sus dientes con Ipana, ponga otro poco de Ipana sobre el cepillo o en la yema del dedo, y dé masaje a sus encías para vivificarlas. Esta moderna y excelente combinación de *Ipana y Masaje*, para la higiene de la boca, es tan popular que durante el año pasado se consumieron *más de 40 millones de tubos de Ipana*. Para tener una encantadora sonrisa, dientes fuertes y brillantes con encías firmes y sanas, compre *hoy mismo* en su farmacia o tienda, un tubo económico de Ipana y empiece enseguida la limpieza frecuente de sus dientes y el masaje diario de sus encías con Pasta Dentífrica Ipana.

Decida hoy: IPANA será siempre mi pasta dentífrica

81-3

ROJOS CONTRA CARDENALES.—Linus Frey, segunda base del Cincinnatti, es out en home en el primer inning del juego de apertura entre los dos grandes rivales en la nueva serie. 40.000 fanáticos vieron al San Luis triunfar en los desafíos.—(Foto Wide)

LLEGADA a Francia de los soldados checos que se incorporaron a la Legión Extranjera.—Este grupo de antiguos miembros del Ejército de Checoeslovaquia, ha ingresado en la famosa Legión. Aquí se les ve a su llegada al puerto de Marsella, desde donde fueron trasladados luego a las posesiones marroquíes. (Foto Wide)

UN GRUPO de los concurrentes a la primera reunión pro-Filmoteca del Continente Americano, entre los que se destacan el señor Eusebio L. Dardet, el señor Julio Pastor, el doctor Joaquín Alorga, el señor Molina, Mr. Arnald Stern, doctor Rivero Muñiz, el señor Escipión Pujol, nuestro compañero Leandro Robaina y distinguidas damas. (Foto D. M.)

EL DR. PORTUONDO Domenech, electo Presidente del Ejecutivo del Partido Liberal de Oriente, dirige la palabra a sus correligionarios. Aparece a su derecha sentado, el Secretario del Partido, doctor Luis Grau Agüero. (Foto D.)

Piernas Débiles

SI LAS extremidades de su hijito son flacas será necesario que le dé la resistencia necesaria.

Esto se obtiene fácilmente, alimentándolo con la leche irradiada DRYCO que forma fuertes huesos y músculos.

MIEMBROS del Ejecutivo del Partido Liberal de Oriente, que preside el doctor Portuondo Domenech, actuando como Secretario el doctor Luis Grau Agüero. Representante a la Cámara y Secretario de la Comisión Nacional del Tabaco. Aparecen además en la foto, el doctor A. de Feria, González Parra y otros. (F. D.)

¡COMO POR MAGIA!
LOS COLORANTES "DALIA" CONVIERTEN LOS TRAJES USADOS EN NUEVOS
26 ATRACTIVOS COLORES DE MUY FACIL USO
EN FARMACIAS Y SEDERIAS

PRODUCTO CUBANO

M.E.C.D. 2016