1A SECCION 1

SERVICIO DE ASSOCIATED PRESS
Ésta queda autorizada para usar nuestro servicio y noticias de información.

Servicio exclusivo de la agencia «Havas» y del «Herald Tribune», de New York.

DIARIO DE LA MARINA

El DIARIO DE LA MARINA es el periódico más antiguo de Cuba. Fué fundado en el año mil ochocientos treinta y dos.
Servicios especiales de España. Hilo directo con New York y recepción directa por radio de otros servicios.

1A SECCION 1

AÑO CVII.—NUMERO 185 ACOGIDO A LA FRANQUICIA POSTAL

LA HABANA, VIERNES, 4 DE AGOSTO DE 1939.—SANTO DO MINGO DE GUZMAN

TIEMPO PARA HOY: BUENO

PRECIO: 5 CENTAVOS

BIBLIOTECA MUNICIPAL ENTRADA 26 AGO 1939

"EL GOBIERNO BRITANICO TIENE PODEROSAS RAZONES PARA CREER QUE NO ES PROBABLE LA GUERRA".- Inskip

COLUMNA UNA

LA CAMARA ABORDARA HOY LOS IMPUESTOS, LA MORATORIA HIPOTECARIA Y EL RETIRO MILITAR Y NAVAL

Contrasta el optimismo de Inskip con las frases del Ministro de Estado inglés

«Durante las próximas semanas—declaró Halifax—habrá un período crítico y a nadie puedo estimular para que se sienta satisfecho con la situación actual del mundo»

ES PRECISO TENER CALMA Y NO INCLINARSE DEMASIADO AL PESIMISMO O AL OPTIMISMO...

LONDRES, agosto 3. (AP).—Lord Halifax, secretario de Relaciones Exteriores, recomendó a la opinión pública inglesa que no tome la situación internacional a la ligera. Entre tanto, el primer ministro Neville Chamberlain hacía preparativos para partir de esta capital a disfrutar de unas vacaciones, aprovechando la circunstancia de que el Parlamento estará cerrado dos meses.

Por su parte, el ministro de los Dominios, Sir Thomas Inskip, con una impresión más optimista, declaró que no es probable que haya guerra.

El Secretario de Relaciones Exteriores dijo en la Cámara de los Lores, durante el debate sobre política exterior, que «durante las próximas semanas o meses se pasará por un período crítico» y agregó:

«No puedo estimular a nadie para que se sienta complacido con la situación en que se encuentra actualmente el mundo.

«No creo que la ansiedad esté confinada al pueblo de este país —siguió diciendo—. Se experimenta por el pueblo de todos los países y, por tanto, nosotros no podemos estar satisfechos. No estaría de acuerdo con los sucesos y las posibilidades que existen, a nuestro juicio.»

El optimismo de Sir Thomas, en contraste

Pero Sir Thomas, dirigiéndose a los asistentes a una reunión política en Oban, Escocia, dijo que el Gobierno «tiene buenas razones» para creer «que no es probable la guerra.»

Estas razones, dijo, son «la creciente fuerza de la nación» y la fuerza del «frente de paz.»

El Primer Ministro se propone comenzar mañana sus vacaciones, primero en Chequers, su residencia oficial campestre, y después en Escocia.

Halifax dijo a los Pares del Reino que el Gobierno ha hecho todo lo posible por impedir la guerra, y agregó:

«Solamente nos resta guardar calma y en cuanto podamos mantenernos unidos y evitar conceder demasiada importancia a los rumores, sin inclinarnos demasiado al pesimismo ni al optimismo.»

En el análisis que hizo de la situación internacional, el Secretario de Relaciones Exteriores dijo:

Primero: Que la Gran Bretaña está preparada para hacer uso de sus buenos oficios en el caso de que pudieran ser empleados con provecho para mediar en el conflicto entre China y Japón.

Segundo: Que la continuación de la campaña anti-británica en el Norte de China solamente podría empeorar las relaciones entre la Gran Bretaña y el Japón «con todas las consecuencias que ello habría de tener inevitablemente».

Tercero: Que las japoneses en virtud del acuerdo del 22 del pasado Julio asumieron la responsabilidad de mantener el orden en las áreas de China controladas por sus autoridades. Agregó que «el gobierno británico espera que acabarán con la agitación y con la propaganda anti-británica en esas áreas.

Cuarto: Que la Gran Bretaña observa la situación de Danzig con gran interés y que «se da perfecta cuenta de las repercusiones que los acontecimientos en esa parte de Europa pueden tener en el futuro de todo el continente».

Quinto: Que la principal dificultad que se ha opuesto a la terminación de las negociaciones de un pacto de mutua ayuda con Rusia ha sido el hallar una «fórmula que cubra la agresión indirecta sin que en modo alguno limite la independencia o neutralidad de los demás estados»

«No es un secreto —dijo Lord Halifax— que las proposiciones que los ingleses y franceses han hecho han parecido al gobierno soviético insuficientes, mientras la fórmula que propugnan los soviets ha parecido al gobierno de Su Majestad y del gobierno francés que va demasiado lejos en otra dirección».

Hablando sobre las perspectivas de un arreglo pacífico de las dificultades del Lejano Oriente entre el Japón y la Gran Bretaña, el secretario de Relaciones Exteriores dijo:

«Depende de la actitud del gobierno japonés y de la manera como las autoridades japonesas en China están dispuestas a establecer una distinción entre las cuestiones locales y generales».

Durante el debate Lord Davies, liberal, protestó contra el receso parlamentario, que comenzará mañana y durará hasta el 3 de Octubre.

Chamberlain iirá a Chequers para pasar unos cuantos días tan pronto como terminen las sesiones parlamentarias y después se trasladará a Escocia donde estará tres semanas

Se mantendrá en contacto con Whitehall por teléfono y hará breves visitas a Londres durante las vacaciones.

Los consejos de ministros se suspenderán hasta septiembre a menos de que ocurra alguna emergencia.

Creen en Roma que la crisis europea se agravará hasta el límite en los primeros días de septiembre

OMA, agosto 3. (Por **Roger Maffre**, corresponsal de la agencia Havas).—En los círculos italianos autorizados se cree que la tirantez europea se agravará en los primeros días de septiembre. Para entonces la cuestión de Dantzig habrá llegado a su madurez. La situación que ha de surgir, dícese esta noche en Roma, será peor que la de hace un año, debido a que, por las circunstancias, la crisis es más grave que la provocada por las reivindicaciones de los sudetas alemanes. Sin embargo, lo más probable es, en último análisis, que se llegue a una transacción que deje las cosas en tal estado que, por lo menos, quede satisfecho el amor propio del Reich.

Siempre se buscará que la solución provisional que se encuentre, abra a Alemania y a Italia mejores perspectivas para la realización de sus aspiraciones hegemónicas.

Nacionalizado el Banco Central de la Rep. de Bolivia

El Gobierno pagará a la par todas las acciones tomando el control de la institución

LA PAZ, Bolivia, agosto 3. (AP).—El gobierno del presidente Busch ha dictado un decreto nacionalizando el Banco Central y ordena se paguen al contado las acciones que se encuentran en poder de los particulares.

El Estado se constituye en el único accionista y propietario del Banco Central, haciéndose cargo del activo y del pasivo de la institución de crédito.

El Gobierno pagará a la par las acciones que estén en manos de los particulares y bancos asociados.

Los fondos de reserva legal y dividendos acumulados hasta el 30 de junio, según balance, se distribuirán entre los accionistas.

El encaje metálico y las divisas extranjeras que se encuentran en poder del Banco Central, pertenecen en su totalidad al Estado y constituyen el respaldo de las emisiones fiduciarias.

La dirección del Banco estará a cargo de un consejo de directores compuesto de doce miembros propietarios con sus respectivos suplentes. El presidente del Banco, con voz y voto, será nombrado por el Gobierno entre los representantes de la minoría, la gran industria, el comercio, la agricultura y los bancos privados.

El nuevo directorio iniciará sus labores el día 15 de agosto.

La superintendencia de bancos liquidará las reservas y dividendos acumulados, entregando a los accionistas la parte que les corresponde.

ASUME UN ASPECTO RACIAL LA HOSTILIDAD CHINA A LOS EXTRANJEROS

Calixto García Iñiguez

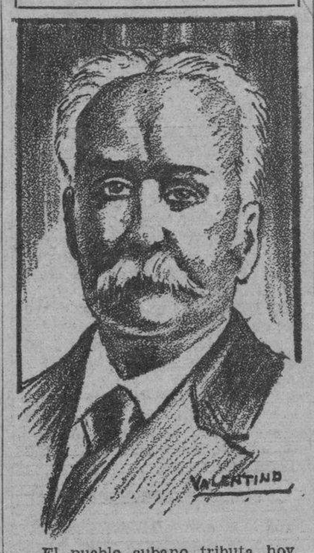

El pueblo cubano tributa hoy digno y entusiasta homenaje a la memoria inmortal de uno de los más grandes y gloriosos forjadores de su independencia: a la memoria del Mayor General Calixto García Iñiguez.

Cúmplese este día el primer centenario del natalicio de aquel soldado de la epopeya libertadora, cuyo valor indómito estuvo siempre al servicio de la patria en los campos de la revolución redentora.

Tantas veces cuantas el clarín de la libertad resonó en la manigua convocando a los patriotas, fué Calixto García Iñiguez de los primeros en alistarse bajo su bandera, pronto a morir peleando por ella.

Y así le vemos, muy joven todavía, corriendo a incorporarse al grupo de los adalides que en 1868 se lanzan a demandar, con las armas en la mano, la emancipación del suelo que le vió nacer.

Y a partir de entonces —junto a Maceo, a Máximo Gómez, a Martí— no cesa de combatir denodadamente por el ideal que tan hondamente llevaba arraigado en su corazón y que tuvo la venturosa dicha de ver convertido en realidad tangible: la libertad de Cuba.

La historia de su vida de mambí es un rico y bello venero de ejemplos que en ocasiones parecen arrancados de la Leyenda.

Riñe en mil combates del brazo de la Victoria que tan brillantemente le sonríe, y cuando una vez cae prisionero, con un pistoletazo prefiere la muerte a la deshonra y al cautiverio. Recobrada la salud, vuelve inmediatamente a la manigua hasta el término de la guerra en 1898, en que alcanza nuevos lauros en las cercanías de Santiago.

Al conmemorar el natalicio de Calixto García, honrando su recuerdo, estaría bien que el cubano se honrase imitando el ejemplo de aquel patriota que supo amar a Cuba por encima

EXIJA el Suplemento en ROTOGRABADO con esta EDICION

Visitaron al Coronel Batista en Columbia numerosos partidarios de la Revaluación Hipotecaria

Los representantes del grupo protestaron por la caída del quórum en la Cámara. El Jefe del Ejército les prometió ayudarles y les recomendó cordura

A las ocho menos cuarto de la tarde, sin que nadie los esperara, por no haberse anunciado previamente, comenzaron a llegar ómnibus cargados de personas frente a la Ciudad Militar.

Inmediatamente después los repórters nos fuimos informando. Se trataba de una comisión de manifestantes que había acudido allí para solicitar del Coronel Batista que usara de su influencia con sus amigos de la Cámara de Representantes para que éstos aprobaran, cuanto antes, la ley de revalorización del crédito hipotecario, sancionado ya por el Senado de la República. También dijeron los manifestantes a los periodistas que su presencia respondía a una tácita protesta por la suspensión de la sesión de la Cámara, precisamente cuando ya se están ejecutando propiedades por los acreedores.

Llevaban la voz cantante de los presentes los señores Gabriel Camps, Humberto Valdés, Lecticio Salcines, Juan Antonio Roig, José I. Aguirre, Antonio Balsinde, Edwin Tolón, Plácido Rivas, Humberto Valdés, Juan Pérez Oña, señora Catalina Valdés, y otros.

Pasan recado al Coronel Batista

El Capitán Carlos Cantillo, ayudante del Jefe del Ejército, inmediatamente pasó el recado al Coronel Batista, y éste dió órdenes de que dejaran pasar no sólo a los dirigentes de la manifestación, sino a todos los acompañantes.

El Coronel Batista, anunciado por su ayudante, bajó del tercer piso y recibió a la comisión en el descanso de la gran escalera que da acceso al Cuartel «Cabo Parrado».

Hechas las presentaciones uno de los de la comisión, el señor Ruiz, hizo breve uso de la palabra, manifestando que todos los que con él venían tenían plena fe en el Jefe del Ejército, refiriéndose más tarde a la situación que todos ellos confrontan frente a la actual situación hipotecaria.

Palabras de Gabriel Camps

Inmediatamente después de pronunciadas esas breves palabras, habló el Dr. Gabriel Camps, quien al referirse al Coronel Batista lo llamó Presidente Potencial de la Cuba nueva. Dijo, también, que Batista tenía que salvar a la República y que lo haría a fuerza de buena voluntad y comprensión de los problemas más difíciles.

«Aunque no hubiera otra cosa—agregó— la creación de la Ciudad Militar que es la casa del pueblo, es suficiente para perpetuar su nombre». Tuvo frases de encomio para el Honorable señor Presidente de la República y especialmente para el Senado.

El doctor Camps fué muy aplaudido por los manifestantes.

Palabras del Coronel Batista

Ya era casi de noche cuando el Coronel Batista se dispuso a contestar al disertante y al compacto grupo que lo escuchaba.

Esta Ciudad —dijo— es un campamento, sede militar, de la que soy el jefe. Quisiera que siempre estuviera abierto para ustedes. Pero es aquí precisamente, en la tranquilidad de este ambiente, donde con el tiempo escaso, estudiamos las mejoras que íntimamente deseamos para el pueblo de Cuba. Aquí las visitas que recibo están señaladas por riguroso turno. ¡Pero, amigos míos, esta es una visita que no se puede encuadrar en un turno cualquiera!

Agregó que trabajaba con esfuerzo y que trata siempre de conseguir descifrar las ansiedades del pueblo para atenderlo como se merece, y que interpone las fuerzas de la Revolución para conseguir esos postulados. Dijo también que pondría siempre su influencia al servicio del pueblo cubano.

Se refirió más tarde al proyecto de revaluación aprobado por el Senado de la República, proyecto que actualmente está pendiente de la Cámara de Representantes y en el que cifran sus esperanzas miles de propietarios, tenedores de solares a plazos, censistas, deudores, etc.

«Cuando lucho por la ley de revaluación hipotecaria —dijo el Coronel Batista con énfasis— estoy luchando por el pueblo, por la República, sin mirar qué clase se beneficia con su acción.

«Confiemos que la Cámara de Representantes observará idéntica conducta que el Senado de la nación y confío que mis amigos de dicha Cámara responderán a la altura de su pensamiento.

Al referirse a la demora de la Cámara habla el Coronel Batista de los problemas electorales que confrontan actualmente los legisladores, pero agrega que espera de éstos rapidez en la solución del problema. Termina el Coronel Batista pidiendo a los presentes cordura y fe y el improvisado acto dio fin.

Los manifestantes abandonaron la Ciudad Militar dando vivas al Jefe del Ejército.

Témese en breve agresiones a los norteamericanos

Una reunión de hombres de negocios chinos acerca de la abrogación del Tratado

SHANGHAI, agosto 3. (AP).—Las demostraciones antibritánicas en el Norte de China asumieron hoy un carácter de xenofobia con las exhortaciones que se hicieron a los asiáticos para que arrojen de China a todos los blancos.

Los despachos de Tsingtao dan cuenta de una reunión de los hombres de negocios chinos convocada para el 10 de este mes en la cual se tratará de una resolución denunciando la abrogación por los Estados Unidos del tratado de comercio con el Japón de 1911.

Personas informadas de Tsingtao creen que esa reunión puede ser el comienzo de una campaña contra los americanos, posiblemente análoga a la que se ha estado haciendo contra los ingleses.

Al principio los periódicos de esta ciudad acogieron la noticia de la abrogación como el medio por el cual los Estados Unidos concertarían un nuevo convenio reconociendo las nuevas condiciones creadas en China por la conquista japonesa.

Pero esa actitud parece que ha cambiado. El periódico del ejército japonés en Peiping, por ejemplo, dice que «existe cierta cantidad de malicia» en el hecho de que Washington no hubiera hecho por anticipado proposiciones para la concertación de un nuevo tratado. Critica el periódico al Presidente Roosevelt por «sacrificar los intereses del pueblo americano» para ganar un tercer período.

Se intensifica el bloqueo

El bloqueo de las concesiones inglesa y francesa en Tientsin, que comenzó el 14 de junio, se ha intensificado considerablemente en el día de hoy y comienza a sentirse una gran escasez de víveres por parte de los residentes extranjeros.

Las inundaciones de la provincia de Hopeh probablemente servirán para que los nipones se vean en el caso de suspender muchas de las restricciones dictadas para el bloqueo.

Dos puentes que se encuentran aguas arriba de la concesión francesa se encuentran en peligro debido a la crecida del río Hai. Si el puente fuera arrastrado por la corriente, los japoneses tendrían que dictar medidas para regular el tráfico por el río o lo que necesariamente habrían de suspender muchas de las restricciones que actualmente están aplicando.

El cuartel general chino de Tientsin está amenazado también por la crecida de las aguas y partes de la carretera de Tientsin a Peiping se encuentran ya bajo el agua.

Las autoridades del establecimiento internacional de Shanghai están levantando barricadas como medida de precaución contra el terrorismo, pues temen que ocurran graves alteraciones del orden entre ahora y el 13 de agosto, segundo aniversario del comienzo de la guerra chino-japonesa en el área de Shanghai.

Los marinos italianos arrestaron a 22 chinos acusados de terrorismo. Las autoridades los identificaron como partidarios del ex primer ministro Wang Ching-Wei.

MUERE UN TENIENTE EN UN AVION «CURTISS» DEL ULTIMO MODELO

BUENOS AIRES, agosto 3. (AP).—El teniente Guillermo Ford, de 26 años de edad, resultó muerto en el accidente que sufrió el nuevo modelo de avión de caza «Curtiss», a diez kilómetros de la base aérea de Para.

Este aeroplano había sido comprado a los Estados Unidos con muchos otros.

DECLARACIONES del Jefe del Ejército en relación con los obreros petroleros.—(Véase página TRES)

Las sucursales de Correos venderán sellos mientras se hallen abiertas

El secretario de Comunicaciones, señor Francisco Gómez, ha firmado una resolución disponiendo que en lo sucesivo se efectúe la venta de sellos de correos en las sucursales de Correos y Telégrafos de esta capital, diariamente, durante todas las horas que permanezcan abiertas las mismas.

La sucursal existente en la Estación Terminal prestará servicio de certificados y giros postales hasta las nueve de la noche, vendiéndose sellos de correos hasta las diez y media p. m.

En las demás sucursales capitalinas se podrán expedir certificados hasta las cinco de la tarde.

Esta nueva medida viene a dar facilidades al público para la adquisición de sellos de correos en cualquier hora del día, por lo que ha sido muy felicitado el secretario de Comunicaciones, señor Francisco Gómez.

Ingreso en firme de las sumas que adeudan al Fisco

Sólo quedarán en depósitos las que se hallan sujetas a las incidencias judiciales

El subsecretario de Hacienda ha dictado una resolución en un expediente del negociado de Derechos Reales y Propiedad Inmueble, disponiendo que la Administración ingrese en firme las cantidades que los contribuyentes han aceptado como legítimas y que forman parte del depósito. Sólo quedará en garantía aquella parte de la cantidad reclamada y que es objeto de litigio entre el contribuyente y el Estado.

De igual modo serán resueltos numerosos expedientes de recursos interpuestos contra cobros dispuestos por los organismos hacendistas.

Se espera que esto producirá un gran ingreso al fisco.

Por débitos de impuestos

El administrador del Distrito Fiscal de Bayamo ha dado cuenta a la Secretaría de Hacienda de que ha dispuesto el remate de un crédito hipotecario constituído por los señores Sarabia y Compañía, por débitos del impuesto del dos por ciento de la ley de Obras Públicas.

Ese crédito está registrado con el número 83, tiene un valor de $6.1104, al 12 por ciento anual y grava el dominio de la finca rústica inscripta a favor de Mateo López, denominada «La Cucaña de Limones», situada en el barrio de Los Negros, término de Jiguaní.

Cree O-Mahoney que no bajen el arancel a Cuba

En los círculos diplomáticos no obstante se sienten muy optimistas sobre el Tratado

WASHINGTON, agosto 3. (AP).—El senador O-Mahoney declaró hoy que el departamento de Estado, le informó que no tiene la menor intención de reducir,por ahora, los derechos arancelarios al azúcar cubano.

Agregó que la noticia le había sido dada por el subsecretario del departamento Francis B. Sayres.

O-Mahoney dijo que había sido informado por teléfono y más tarde había recibido una carta de confirmación del subsecretario Sayre. El senado agregó que se había puesto en comunicación con el departamento de Estado después de haber leído en las informaciones de la prensa que el departamento estaba esperanzado a que terminara la presente legislatura para anunciar un tratado suplementario de reciprocidad comercial con Cuba.

O-Mahoney dió a la publicidad la carta que recibió del subsecretario Sayre, con fecha 2 de este mes, y que dice:

«Con referencia a nuestra conversación telefónica de esta tarde acerca de la información que, según usted me ha dicho, apareció recientemente en la prensa acerca de que el departamento de Estado, sólo espera a que comience el receso del Congreso para reducir los derechos arancelarios al azúcar cubano, debe desmentir categóricamente tal información.

«Como cuestión de hecho las negociaciones con el gobierno cubano están efectuándose desde el mes de noviembre. *Estas negociaciones han tenido sus alternativas.

«Durante algún tiempo se pensó que tendría que anunciarse el fracaso de las negociaciones. En estos momentos es imposible decir si las negociaciones terminarán satisfactoriamente y si se llegará finalmente a un acuerdo o no. Se han presentado muchos graves obstáculos en el camino de una inteligencia entre los dos países. Puede asegurarse positivamente que no hay nada inmediato en perspectiva».

N. de la R.—Con vista al anterior mensaje, en los círculos diplomáticos más enterados de nuestra capital se nos informó anoche, sobre las negociaciones para la revisión del tratado de reciprocidad con los Estados Unidos, que las mismas no prevén la modificación de ningún artículo del arancel americano.

Al mismo tiempo, en los propios círculos, se hacía hincapié en que la Secretaría de Educación de Cuba se mantenía optimista respecto a la materia y que nada nuevo ha hecho variar el panorama —imbuído de dicho optimismo—ofrecido en días pasados a la Prensa.

El senador O-Mahoney, defiende intereses contrarios a los cubanos y por otra parte, el subsecretario no podrá hacer más que desmentir la publicación de una noticia que no debió llegar al dominio público aún.

TODOS LOS DIAS
DIARIO DE LA MARINA
HABLADO

Dos audiciones diarias: de 8 a 9 a. m. y de 7 a 8 p. m. Información Nacional y Extranjera. Cables exclusivos de las Agencias Havas, The Associated Press y News Service. Hilo Telegráfico. Editorial Humor. Colaboraciones. Corresponsales en toda la República.

POR LA ESTACION
CMBQ
IDEAS PAZOS
910 Kilociclos
TELEFONO A-9316

DIARIO DE LA MARINA
HABLADO

No es cierto que un buque-tanque esté en peligro

Informan las autoridades que parece tratarse de la obra de un bromista tampeño

MIAMI, Fla, Agosto 3. (AP).—Convencidos de que eran víctimas de una broma, los funcionarios federales comenzaron hoy la búsqueda de un operador que estuvo lanzando peticiones de auxilio siete horas seguidas durante la noche de ayer.

Contestando a los mensajes de auxilio, tanto los barcos del servicio de guardacostas como muchos particulares estuvieron explorando las aguas del Atlántico al sudeste de la Florida, al mismo tiempo que lo hacían varios aviones desde el aire, buscando todos «un tanque inglés incendiado».

Las primeras dudas surgieron cuando se supo que el tanque «Dunkwa», que era el que se hacía aparecer ardiendo en el Atlántico, se hallaba sin novedad en el puerto de Rotterdam.

«Todas las pruebas parecen indicar que se trata de una broma «dijo el teniente W. B. Schiebel, de la estación aérea del servicio de guardacostas.

Parece existir ahora la creencia de que las señales trasmitidas por radio procedían de alguna estación terrestre del área de Tampa y ya se han designado investigadores con el fin de que practiquen averiguaciones a fin de ver si es posible dar con el autor.

El envío de señales falsas, solicitando auxilios, está castigado con 10,000 dólares de multa y dos años de prisión.

El primer S.O.S. que se lanzó al aire lo fué a eso de las diez de la noche de ayer y fué seguido de una dramática historia, aunque fragmentaria, de una explosión, incendio, muerte, lanzamiento de salvavidas etc. El mensaje final llegó muy débilmente a eso de las cinco de la mañana y decía: «Estamos abandonando ahora el barco».

HAY LUCHA DE CLASES EN NORTEAMERICA, DICE EL COMUNISTA BRIDGES

SAN FRANCISCO, agosto 3. (AP). Harry Bridges declaró hoy en el expediente de deportación que se le está instruyendo, que en los Estados Unidos se está «librando una lucha de clases» y agregó que a los obreros los están matando en las huelgas que se declaran en todo el país.

El gobierno está tratando de deportar a Bridges basándose en que es comunista y que los comunistas abogan por derrocar el gobierno por medio de la violencia.

También declaró Bridges que los pequeños agricultores han sido eliminados y que el noventa por ciento de las fincas de California son propiedad de las grandes corporaciones bancarias o agrícolas.

BATE UN AVIADOR ALEMAN UN RECORD INTERNACIONAL DE DISTANCIA

BERLIN, agosto 3. (Havas).—El aviador alemán Gasler batió hoy el record mundial de distancia para aviones pequeños, cubriendo 1,914 kilómetros en 14 horas 30 minutos. Tripulando el Erla-5, Gasner despegó en Freidrichshafen y aterrizó en el aeródromo de Vaenas, en el norte de Suecia. El aparato tiene un solo motor Zundapp-40. de cincuenta caballos de fuerza. El record anterior era norteamericano, con 1,631 kilómetros.

Rusia nombra los miembros de su Comisión Militar

MOSCU, agosto 3. (Havas).—El gobierno soviético ha designado la comisión militar siguiente para las conversaciones con los grupos inglés y francés que llegará a Moscú la semana entrante: mariscal Voroshiloff; general Chapochnikoff, jefe del Estado Mayor; almirante Kuznetzoff, comisario de marina; general Lokionotoff, jefe de la aviación; y general Smorodinoff, jefe del Estado Mayor adjunto.

Pospuesta para el martes la Junta de Superintendentes de las escuelas

Ha sido pospuesta para el martes la reunión de la Junta de Superintendentes de Escuelas de la República.

La sesión que ha de celebrar el lunes la Junta de Directiva de los Institutos de Segunda Enseñanza, para tratar del proyecto de reglamento para esos planteles, de acuerdo con el nuevo plan acordado, ha dado motivo a ello.

Ambas reuniones se encontraban convocadas, pues, para el próximo lunes.

En la reunión de la Junta de Superintendentes de Escuelas se habrán de abordar distintos asuntos de interés para la enseñanza primaria y de kindergarten, así como para las Escuelas Normales de Kindergarten.

Se tratará también en la misma de la solicitud formulada por las maestras de certificado para que, al estimarse el concepto del maestro, se tenga en cuenta su labor en los años que llevan al servicio de la enseñanza.

El Embajador de Rusia en Londres creará problemas

Lo han nombrado Decano y la mayoría de sus colegas están desvinculados de los Soviets

LONDRES, agosto 3. (Havas).—Ha producido cierta efervescencia en los círculos diplomáticos de Londres la posibilidad de que el Embajador de Rusia, Ivan Maisky asuma las funciones de decano del cuerpo diplomático acreditado. Aunque en el terreno oficial el hecho no causará dificultad alguna, debido a que solamente se tiene en cuenta la antigüedad en el cargo para cubrir el decanato, en cambio en el mismo terreno de la diplomacia puede haber complicaciones inesperadas, debido a que muchos de los países representados en Londres no han reconocido a la Rusia soviética.

Se prevé que si Maisky llega a ser decano, los embajadores y ministros de numerosas naciones —como España, Portugal, Yugoslevia, Egipto y todas las repúblicas sur-americanas— no podrán con toda libertad pedir a la señora Maisky la presentación en la Corte de sus compatriotas, cosa que es de la competencia de la «decana» diplomática, en vista de que no hay relaciones oficiales entre los respectivos gobiernos y el de Moscú.

El problema, sin embargo, es lejano, ya que el actual decano, el Embajador del Brasil, Sr. Regis de Oliveira, no ha abandonado aún el cargo, aunque lo hará pronto, y el que lo sustituirá, el Embajador de Bélgica, barón de Cartier du Marchienne, no se retirará hasta fines de 1939.

Orden de recoger los vehículos con chapa ya vencida

Policía y Ejército deben ponerla en práctica desde el día 10. Fallo del Supremo

La Dirección del Fondo Especial de Obras Públicas se ha dirigido a los cuerpos de policía y a los distritos militares para que, a partir del día 10 del presente mes de agosto, los vigilantes y soldados procedan a la detención y remisión a los fosos o a los cuarteles y destacamentos, de todos los vehículos que circulen sin haber satisfecho el impuesto correspondiente al segundo semestre del corriente ejercicio fiscal.

El plazo voluntario venció el día 31 de julio y, por lo tanto, desde el día primero de agosto tiene un recargo del 10 por ciento.

Lesiva a los intereses del Estado

Por decreto presidencial, refrendado por el secretario de Hacienda, ha sido declarada lesiva a los intereses del Estado una resolución del administrador del Distrito Fiscal de Guantánamo, que declaró con lugar una impugnación presentada por la compañía agrícola «El Palenque» en la tasación de costas hecha en varios expedientes de apremio. Por dicha resolución recaerá sobre el Estado la obligación de satisfacer el importe de las responsabilidades, al relevar de ellas al contribuyente.

Interesante fallo del Supremo

El Tribunal Supremo ha declarado con lugar el recurso de revisión interpuesto por Susana de la Rionda y Semlemeroff, hija del ingeniero Carlos Manuel de la Rionda y Perdomo, que falleció siendo secretario de Agricultura. Por el fallo en cuestión se rescinde parcialmente el auto dictado por la Sala Segunda de lo Civil de la Audiencia de la Habana, el que se deja sin efecto en lo concerniente a la cuantía de la pensión, señalándose ahora una de 2,400 pesos.

Un interrogatorio

El juez especial doctor Mencía estuvo ayer en el despacho del secretario de Hacienda, con objeto de evacuar un interrogatorio presentado por el letrado defensor del señor Francisco Arango, ex administrador de la Zona Fiscal de Oriente, sobre ciertos extremos relacionados con la actuación del acusado durante el tiempo que desempeñó el cargo.

El dictamen tributario se termina hoy

Por no estar listo no se reunió ayer el Cuerpo Colegislador, declaró el doctor García Guerra

LA MINORIA HA EMITIDO EN E L UN VOTO PARTICULAR

No celebró ayer la Cámara de Representantes su anunciada sesión extraordinaria.

A las seis de la tarde ocupó el estrado presidencial el doctor Aurelio García Guerra, declarando abierta la asamblea.

Inmediatamente se pasó lista y sólo respondieron a ella 55 congresistas, lo que hizo levantar la asamblea.

Explicando la actitud de la Cámara dijo el doctor García Guerra que fué debida exclusivamente al hecho de que la comisión especial encargada de emitir dictamen sobre la ley de impuestos no ha terminado sus trabajos todavía.

Esta comisión está integrada por miembros de la mayoría y de la minoría que desde su designación viene estudiando la estructuración de un dictamen a tenor del proyecto de las numerosas enmiendas presentadas al mismo y del informe rendido respecto al asunto por la comisión conjunta de los comités parlamentarios liberal, nacionalista y conjuntista.

En la tarea de estructurar el proyecto definitivo que será elevado al pleno de la Cámara para su aprobación, laboran los señores Gustavo Gutiérrez, Carlos Márquez Sterling, Gabriel Landa, Salvador García Ramos, Martín Pino, Matías de la Fuente, José Manuel Quintana, Angel Pardo Jiménez y José Ferrer Morejón.

La Cámara ha sido citada para hoy a las cinco de la tarde con el fin de considerar y aprobar el dictamen de referencia.

El dictamen

El dictamen que confecciona la comisión especial contiene casi todos los preceptos del informe de la comisión conjunta, pues sólo ha modificado un número relativamente pequeño de los impuestos acordados por ésta.

Puede decirse que los tributos fundamentales están mantenidos en aquél.

La minoría

El doctor Carlos Frayle, delegado ante la comisión especial por la minoría parlamentaria, declaró al repórter que los minoritarios comisionados han formulado su oposición a los impuestos sosteniendo en cambio el reajuste en los gastos de la Secretaría de Defensa y la reorganización de la cobranza de los impuestos a fin de aumentar la recaudación.

Los miembros de la minoría en la comisión presentaron a la misma un voto particular contrario a los impuestos.

La Orden del Día

En la orden del día para la sesión de esta tarde, figuran, además de la ley de los tributos, la modificación del Retiro Militar y Naval, la restricción de la próxima zafra tabacalera y la Liquidación de la Moratoria Hipotecaria.

ESTADO DEL TIEMPO

Pronóstico para hoy, viernes:

Calmas y vientos flojos a moderados, principalmente del nordeste al sur. Cielos despejados y parte nublados. Algunas turbonadas diseminadas por el territorio.—Observatorio Nacional.

La Conferencia del Trabajo de América será un gran éxito

Winnet llegó para coordinar los trabajos y conseguir que sea de efectiva trascendencia

«Vengo con objeto de coordinar los trabajos de organización de la próxima conferencia americana del Trabajo», manifestó ayer, poco después de su llegada en avión, el señor John G. Winnet, secretario general de la Oficina Internacional del Trabajo, de Ginebra.

Fueron a recibir y saludar al distinguido viajero varios altos funcionarios oficiales, entre los que se hallaban los doctores José Barraqué Sandoval y Guiral Moreno, delegados, respectivamente, de los departamentos de Trabajo y Estado.

El señor Winnet, durante la última reunión ginebrina, fué invitado por el delegado patronal gubernamental para que visitara la Habana y cambiara impresiones con los representantes de los sectores a los que afecta y beneficia la celebración de esa conferencia.

Departiendo acerca de lo que se propone hacer, manifestó que celebraría en seguida varios cambios de impresiones con los representantes de los obreros, de los patronos y del Gobierno para ver el modo de viabilizar la celebración, en la Habana, de esa reunión.

«Tenemos tres meses para la preparación de ese acontecimiento—manifestó—que ha de constituir algo vitalísimo para las naciones del Continente, necesitadas de que, mediante el estudio de sus problemas y necesidades, sea posible encauzar por rutas convenientes, cuestiones que no siempre se orientan, se producen y se resuelven de un modo provechoso para las partes en pugna».

Del resultado de esas entrevistas podrá deducirse todo lo relacionado con esa conferencia, a la que vendrán delegados de todas las naciones de América.

M.E.C.D. 2016

EFECTUOSE AYER LA CONSTITUCION DE GRAN NUMERO DE ASAMBLEAS MUNICIPALES DEL "P. N. R.", REALISTA

P A L A C I O

Los colonos del Central «Limones»

Conferenció con el señor Presidente una comisión de colonos del central «Limones», integrada por los señores F. Aldazábal, José M. Rodríguez, Lorenzo Orta, Manuel Nieto y Delfín Castañeda.

Informóse a los repórters que los visitantes habían expuesto al Presidente la queja de que la compañía arrendataria del central «Limones» se negaba a refaccionar a sus colonos alegando que le ha sido rebajado a tres años el término de diez que tenía concedido por el Estado. El plazo de tres años está a punto de vencer.

Según noticias existe por parte del Estado el proyecto de darle una indemnización a la empresa arrendataria del «Limones» por la disminución del tiempo de contrato, lo que perjudica sus intereses.

Angel Pell

El cosechero de café en la provincia oriental señor Angel Pell estuvo en Palacio y visitó al Presidente para asuntos particulares.

Dijo que los cafetaleros estaban muy satisfechos de las medidas adoptadas recientemente por el Gobierno en defensa de la industria del café.

Los esponjeros

Una comisión de la Asociacion de la Asociación de Pescadores de Esponjas de Caibarién visitó al Jefe del Estado.

Iba presidida por el representante Ramón León Rentería y la integraban los señores Andrés Herro, Fernando González, F. González, Fernando Figarola y otros.

Solicitaron del Presidente sea puesto en vigor el decreto que beneficia a la industria esponjera y a los obreros que en ella trabajan.

El Presidente prometió a los visitantes resolver el asunto con justicia y equidad.

Los comisionados manifestaron a los repórters que el Jefe de la Marina Constitucional coronel Angel A. González está colaborando eficazmente a elevar el nivel de la industria esponjera.

Estiman que el decreto por ellos solicitado establece medidas que evitan el contrabando de la esponja y el clandestinaje en su comercio

El Embajador Martínez Fraga

Entrevistó al Presidente el Embajador de Cuba en Washington doctor Pedro Martínez Fraga.

El Secretario de Hacienda

Despachó con el Presidente asuntos de su Departamento el Secretario de Hacienda doctor Joaquín Ochotorena.

El Secretario concurrió asimismo a una entrevista con el Jefe del Estado, en la que estuvieron presentes el Secretario de Obras Públicas y el comandante Bernardo García, ayudante del Jefe de la Policía Nacional.

Fué objeto de tratamiento en esta conferencia la reparación de las calles colindantes al nuevo edificio de la primera estación de policía que se construye en la Avenida del Puerto.

Una carretera

Para solicitar la construcción de una carretera en San Juan y Martínez, vieron al Presidente el ingeniero Amadeo López Castro, presidente de la Comisión de Arbitraje del Azúcar y el representante a la Cámara D. Rodríguez.

EJECUTIVO MUNICIPAL DEL C.N.D. EN SANTIAGO DE CUBA

Presidente: doctor José T. de Oñate Gómez. Primer vice-Presidente: doctor José Gutiérrez Barroso, Segundo vice: Joaquín uba Pedrón. Tercer vice: doctor Luis de la Torre Izquierdo. Cuarto vice: señor Walfrido Castellanos Naranjo. Quinto vice: Narciso A. Fabars.

Sexto vice: María Caro Más.

Secretario de Actas: Luis Martínez Vidaud. Vice: Alfredo Riera Ruiz. Secretario de Correspondencia: Modesto Echandi Pérez. Vice: Jesús Serrano Sánchez. Tesorero: Fernando Boytel Crescenqui. Vice: Luis Magarola Ruiz.

Vocales: José Sixto Cardona, Domingo Nogués Carrera, Manuel Rodríguez Lara, José Cos Pérez, Carlos Romaguera Perón, Angel de la Guardia Rosales, Eleusipo Monroig Miller, Leopoldo Núñez Fernández, Enrique Matheu, Ramón Gómez Hernández, Ramón Romaguera Pascual, José Cuevas Galupi.

Delegados a la asamblea provincial de Oriente

Dr. José T. de Oñate, doctor José Gutiérrez, doctor Luis de la Torre, Walfrido Castellanos, Modesto Echandi, Narciso A. Fabars, Angel de la Guardia, doctor Manuel Riera y Ramón Pullés.

SE REUNIRAN LOS NACIONALISTAS EL DOMINGO

Con la firma del Sr. Celestino Baizán Lobo, presidente, y del Sr. Alfredo Alvarez, secretario de correspondencia, del Comité Ejecutivo Provincial del Partido Unión Nacionalista, se ha convocado a todos los que resultaron electos delegados por las asambleas municipales de la provincia habanera en la presente reorganización para integrar la asamblea provincial del partido a fin de que a las dos de la tarde del próximo domingo seis del actual concurran a la planta baja del edificio del Centro Gallego, en Paseo de Martí, entre San José y San Rafael, entrada por San José.

La orden del día que se consumirá es la siguiente: constituir, de acuerdo con el artículo 54 de los Estatutos la Asamblea Provincial de la Habana.

Acción Republicana en el barrio de Guadalupe

El Ejecutivo del Barrio de Guadalupe del Partido Acción Republicana tomará posesión a las ocho y media de la noche de hoy, viernes, en San José 513. En ese acto harán uso de la palabra los jefes del Partido. Así nos lo comunica el Presidente de ese Ejecutivo Juan Rafael Gómez, por conducto de nuestro compañero Faustino Leal, cuyo Ejecutivo tomará posesión dentro de breves días.

Setecientas denuncias por infringir el Cód. Electoral

HOLGUIN, agosto 3. (Por telégrafo, al DIARIO).—El Presidente de la Junta Municipal de este término remitió en el día de hoy al Juzgado de Instrucción cien denuncias por infracción del Código Electoral.

Informó al corresponsal que de viernes a sábado remitirá seiscientas más, que hacen un total aproximado de setecientas denuncias.

Consiguientemente el Juzgado tendrá que incoar esa desproporcionada cantidad de sumarios. Estímase que la Sala de Gobierno de la Audiencia de la Provincia, nombrará un juez especial para conocer de esas causas.—Fuentes, corresponsal.

COALIGANSE GRUPOS NACIONALISTAS EN ORIENTE

SANTIAGO DE CUBA, agosto 3. Se han unido aquí las tendencias que en el Nacionalismo representan los señores Illas y Caíñas y el Gobernador Pérez André. Se ha identificado también con este grupo el ex-jefe militar de Oriente, coronel Diego Rodríguez.

Este concierto de jefes nacionalistas aspira a derrotar la tendencia de Felipe Jay.

La asamblea provincial tendrá lugar el domingo.—García, Corresponsal.

PALMA SORIANO, agosto 3. (Por telégrafo, al DIARIO).—Los nacionalistas de este término han visto con agrado el pacto político convenido entre las tendencias que representan los señores senador Caíñas, gobernador provincial Pérez André, senador Illas, ex-coronel Rodríguez y otros jefes provinciales.

El Nacionalismo de Palma ve son interés esta liga política, porque en ella han intervenido los señores comandante Ernesto Acosta y el doctor Tomás Felipe Surís.—Ruiz Arias, corresponsal.

Dos cargamentos, uno de petróleo y otro de gasolina, representarán para el Estado $600,000.00 por impuestos

La Cámara de Comercio contra una resolución que estima injusta de la Administración de la Aduana. Polémicas entre la Zona Fiscal de Marianao y los Jueces que actúan

El Presidente de la Cámara de Comercio de Cuba, se ha dirigido al Secretario de Hacienda protestando de que el administrador de la Aduana de la Habana, ha decretado el decomiso de varias mercancías procedente de Alemania, amparadas con las facturas correspondientes y las certificaciones consulares. Ese decomiso se basa en la creencia del Administrador de que los productos no son de dicho país.

Los importadores, por medio de la Cámara de Comercio, interesan se aclaren ciertas disposiciones para conocer en qué forma han de venir los documentos para evitar los perjuicios que sufren las mercancías importadas en las que debe consignarse la base «hechas en el extranjero», para que ampare también las que procedan de Alemania y sus posesiones.

Vapor Petrolero

El Fondo Especial de Obras Públicas, han sido informado por la Casa Consignataria de que hoy entrará en puerto el vapor americano «Elisa Walker», con un cargamento de 1.107.000 galones de petróleo crudo para refinar; este cargamento producirá al Estado unos cien mil pesos.

Según el propio Fondo Especial de Obras Públicas, también en estos días se espera otro buque cargado con gasolina, que dejará al Estado un ingreso ascendente a medio millón de pesos.

Del Distrito Fiscal de Marianao

El señor Roberto Valdés Daussá, Administrador del Distrito Fiscal de Marianao, está llevando a cabo en sus oficinas un intenso trabajo con objeto de aumentar las recaudaciones, gracias a ello, en julio logró un superávit de algunos miles de pesos, en comporación con los ingresos del mismo mes del año anterior.

En dicha oficina se confronta el problema originado por el cumplimiento de lo dispuesto por Decreto-Presidencial a todas las oficinas recaudadoras, las cuales deben ingresar en Tesorería, todos los fondos existentes, inclusive el de depósitos, cosa que ha ocasionado polémicas entre dicha Oficina y los Jueces.

La Zona Fiscal de Oriente

La Zona Fiscal de Oriente de la Habana, ingresó ayer en la Tesorería General de la República $350.000, en cumplimiento del Decreto Presidencial número 1545 de 26 de junio último, que dispuso que se remitan a dicho centro todas las cantidades que por concepto de depósitos se encontraren en dichas oficinas.

Pago a los Veteranos

Por la Dirección General de Consultoría se cursaron ayer las órdenes de adelanto correspondiente al pago de las atenciones de pensiones a Veteranos, por $84.000, correspondiente a la provincia de Oriente; mes de julio.

E. P. D.

LA SEÑORA

EUGENIA DUEÑAS VDA. DE CASTRO

HA FALLECIDO

Su hijo e hijo político que suscriben, por sí propio y en nombre de sus demás familiares, lo participan a sus amistades, significándoles que su entierro se verificará a las cinco de la tarde de hoy, día cuatro del corriente mes, en el Cementerio de Colón.

La Habana, Agosto 4 de 1939

Doctor Alfredo de Castro y Dueñas; doctor Alfredo M. Aguayo.

El Realismo en función organizativa

En las oficinas centrales del PNR (Realista) se recibieron mensajes procedentes de distintos términos municipales reportando la constitución de asambleas municipales del Realismo y haciendo llegar un saludo al jefe de esa organización, señor Carbó.

De Cienfuegos notificó su elección como presidente del comité ejecutivo de ese importante término el doctor Hidalgo.

De Remedios, telegrafió en igual sentido el doctor Rosendo Pérez del Río.

De Placetas, comunicó el señor Ramón Rodríguez.

En esta asamblea proclamaron los realistas sus candidatos a la Presidencia de la República, al coronel Fulgencio Batista; a la Vicepresidencia, al señor Sergio Carbó.

Designó delegados a la provincial del Realismo a los señores Dr. J. Espinosa, J. Cruz y P. Intento.

El gobernador Gabino Gálvez reportó la constitución de la asamblea municipal en Santa Clara.

En la ciudad de la Habana se acordó aplazar la constitución de la asamblea, debido a que no podían intervenir como delegados elementos dirigentes del Partido por haber sido impugnadas las elecciones en los barrios que les favorecieron con su delegación.

Teniendo en cuenta este particular, y como cortesía a esos dirigentes del Partido en el municipio habanero, hasta llegar a un acuerdo de tendencias y la solución de los recursos entablados, se estima que será constituída la expresada asamblea el sábado o el domingo.

En Pinar del Río

PINAR DEL RIO, Agosto 3 (Por telégrafo, al DIARIO).— Esta tarde tuvo efecto la constitución del comité ejecutivo municipal del Partido Nacional Revolucionario Realista en este término.

Fué designado presidente del mismo el señor Octavio León.

Los delegados a la provincial, fueron los señores José Pérez Hernández Soler, Víctor H. Calero y Jesús López Alamo.

La asamblea se desenvolvió dentro de la mayor animación y con mucho orden.— G. Rodríguez, corresponsal.

Ejecutivo en Ranchuelo

RANCHUELO, Agosto 3 (Por telégrafo, al DIARIO).— Con quórum que estímase legal de ocho delegados se constituyó hoy la asamblea municipal del Partido Nacional Revolucionario (Realista), quedando integrada como resultado de la elección en la siguiente forma: Presidente del Comité Ejecutivo, Amado Sastre; Vice, R. Benavides; Secretario de Actas, José Sandoval; Vice, Antonio Aguila; de Correspondencia, Faustino Ruiz; Vice, Agustín Hernández; Tesorero, Agustín Benavides; Vice, Raúl Castellón. Vocales: Ricardo Sastre, Luciano Bustillo, Juan Berida y Rafael Sureda. Delegado a la provincial, A. Benavides.— Reyes Quintero, corresponsal.

LOS PARTIDOS POLITICOS EN BOLONDRON

El Conjunto Nacional Democrático

Bajo la dirección de Bernardo Ohárriz Drake, presidente del comité ejecutivo municipal; Lino Marrero Lima, doctor Angel Ohárriz y entusiastas sargentos políticos, llevó a cabo el Conjunto Nacional Democrático, en nuestro término, las labores reorganizativas.

He aquí la relación de los delegados electos por las asambleas primarias:

Bernardo Ohárriz Drake, Regino González, Germán González, Osvaldo Padrón Lima, Andrés Trujillo, Iamón Alonso Martín, Lino Marrero Lima, Ignacio Marrero, Eloy Rodríguez, Sotero Padrón Vega, Manuel Pérez Fernández, Virgilio Rodríguez, Manuel Denis, Casimiro Rivero, Vicente Nicolás, Jesús Armas, Cristóbal Marín, Ismael Núñez, Santiago Martínez, Ramón Corzo, Fernando Fundora, Bernardino Santana, José R. Higuera, Cristino Berchard Fundora, Juan R. Rodríguez, Armando Rodríguez González, Augusto Bourg, Angel Ohárriz Drake, Andrés Vicente Cortizo y Avelino V. Castro.

Partido Demócrata Republicano

He aquí los delegados electos por esta entidad política:

Fermín Barrenechea Martínez, Pedro Barrenechea Benítez, doctor Antonio N. Quesada, Luis Valderrama, Porfirio Tejeda, Evelio Armas, Roberto Alfonso, Vito Alonso, Nicolás Ortega, José Albístur Oteiza, Francisco Zamora, Adolfo Rodríguez, José Albístur González, doctor Fernando Arteaga, Sixto Guadarrama, Manuel Fernández Rodríguez, Carlos M. Hernández, Eulalio Rodríguez de los Reyes, Aurelio Amoedo, Manuel Ibarra, Eugenio González Cabrera, Nicolás Martínez, Lorenzo Barrenechea, Domingo García y Alberto Pérez Díaz.

Partido Liberal

Constitución de las asambleas de barrio y elección de sus respectivos comité Ejecutivo y delegados a la Municipal en Bolondrón.

Se aquí la relación por barrios, de los delegados electos:

Bolondrón: Miguel Fundora Núñez, Angel Aguilar Robaina y Leopoldo Díaz Pérez.

Güira de Macurijes: Dr. Luis R. Fernández Oernández, Eduardo García y Vicente Hernández.

Tienda Nueva: Enrique Fundora y Delgado, Martín Ramos González y José Manuel Oernández.

Gonzalo: José Prendes Fundora, Victoriano González Perdomo y Ramón Armas Valderrama.

Manuel Alvarez: Cesáreo Cabrera Fundora, Emilio Cabrera Beracierto y Miguel Alburquerque Ruiz.

Lucía: Eusebio Guirola Hernández, Armando Guerrero Robau e Inocente Ramírez Socorro.

Las Piedras: Agustín Sardiñas y García, Miguel Gómez Oliva y Rodolfo Hernández Zamora (renovacionista).

Zapata: Antonio Alfonso Rodríguez (renovacionista), Julián Alfonso Rodríguez (renovacionista) y Fernando Cepero Morales.

Galeón: Generoso Hernández Santiago renovacionista), Adolfo Hernández Santiago (renovacionista y José Quiñones Mirabal.

Punta Brava: José Martín Martínez Quintana (renovacionista), Juan Trejo Martínez (renovacionista) y José E. Viera González.

Como puede deducirse de ese estado, resultó victoriosa por mayoría de veintitrés contra siete la tendencia ortodoxa, que dirigen los señores Prisciliano B. Piedra, representante a la Cámara, y el senador Miguel Calvo Tarafa.

OFICIAL

REPUBLICA DE CUBA SECRETARIA DE SANIDAD Y BENEFICENCIA HOSPITAL NUESTRA SEÑORA DE LAS MERCEDES HABANA

CONVOCATORIA

En cumplimiento del acuerdo de la Junta de Patronos de este Hospital, y conforme con el Reglamento vigente en esta fecha, se convoca por la presente el concurso para cubrir las plazas siguientes:

Cinco plazas de médicos internos, que se cubrirán por médicos que no tengan más de dos años de graduados.

Una plaza de jefe de internos, que se cubrirá entre los aspirantes que hayan cumplido dos años de médicos internos y tengan hasta cinco años de graduados.

Quince plazas de alumnos internos, que se cubrirán: ocho entre los estudiantes del último curso de Medicina y siete entre los del penúltimo.

Para la provisión de estos cargos se tendrán en cuenta los méritos del expediente universitario, las condiciones de moralidad y los trabajos realizados y publicados; recibiéndose las solicitudes en las oficinas de la Dirección de este Hospital, en horas laborables, hasta el día once inclusive del próximo mes de Agosto del presente año.

Habana, 31 de Julio de 1939.

Dr. N. PUENTE DUANY,
Director

BAIZAN, BERUFF Y BRINGUIER CONFERENCIAN CON EL CORONEL BATISTA

En la Escuela de Aplicación sostuvieron ayer, conjuntamente, una larga conferencia con el coronel Batista, Jefe del Ejército, los señores Celestino Baizán, Gobernador Provincial; A. Beruff Mendieta, Alcalde de la Habana, y José E. Bringuier, presidente de la Comisión de Inteligencia del Partido Unión Nacionalista.

EN EL BARRIO DE PUENTES GRANDES

Tomó posesión, en medio de una fiesta animada, el comité ejecutivo del PNR (Realista) en el barrio de Puentes Grandes.

Fué acuerdo cursar mensajes telegráficos al coronel Batista, dando cuenta de su proclamación como candidato presidencial, y a los señores Sergio Carbó, Oscar de la Torre y Edgardo Buttari.

Participaron de los acuerdos: Rodolfo Padrón, presidente del comité; y los comisionados Dr. Peralta y A. López Rubio.

A LOS FUNCIONARIOS Y EMPLEADOS DE COMUNICACIONES

El día 5 del actual a las 4 de la tarde, se inaugurará la casa social de la Asociación Empleados de Comunicaciones, situada en Prado 314, altos, esquina a Virtudes.

Se invita por este medio a todos los funcionarios y empleados de la Secretaría de Comunicaciones, para que concurran a dicho acto.

«Asociación Empleados de Comunicaciones». — Comisión de Propaganda.

DONDE SE REUNE LA PROVINCIAL REPUBLICANA

El domingo, a las dos de la tarde, se reúnen lo sdeleagdos a la asamblea provincial del Partido Acción Republicana en los altos del local que ocupa la Bolsa del Trabajo, en la calle Concha, o sea en el edificio social de la Sociedad de Conductores de Carros y Camiones.

ARROLLADA UNA JOVEN CICLISTA POR UN AUTO EN LA PLAYA DE STA. FE

En la casa de socorro de Marianao fué asistido anoche por el doctor Hita, médico de guardia, la señorita Paula Caíñas Nodarse, de 18 años, sobrina del senador de la República doctor Luis Caíñas, vecina de la calle Primera número 107, en la playa de Santa Fe, de contusiones y escoriaciones de la piel diseminadas por el cuerpo, de carácter grave.

Según lo actuado por la policía de Marianao, aparece que la señorita Caíñas Nodarse, al tratar de atravesar la carretera que conduce a la playa de Santa Fe, montada en una bicicleta, fué alcanzada por el auto chapa 39685, que guiaba Armando Espinosa Ramos, domiciliado en calle Primera número 101, en la propia playa.

Debido a su estado fué trasladada a la clínica «Casuso», donde se le seguirá prestando asistencia.

El chofer Espinosa ingresó en el vivac para ser presentado en las primeras horas de la mañana de hoy ante el Juzgado de Instrucción.

MUCHAS SOLICITUDES DE INDEMNIZACION POR MATERNIDAD, APROBADAS

La delegación provincial de Salud y Maternidad de la Habana aprobó las reclamaciones de indemnización, por maternidad, formuladas por las siguientes obreras:

Lucrecia Alegret Cabrera, María Arrate Rodríguez, Ana Rosa Alegret Cabrera, María Alfonso Valdivia, Margarita Boix Texidor, Gloria Barros y Rodríguez, Juana María Baudín Santana, Laura Beltrán Robaina, Rosa María Cadenas Ruiz, Carmen Chapottin Arenas, Juana Díaz Hernández, Cristina Díaz Montano, Unice Delevante McLaughlin, Aída Falcón y Crespo, Bienvenida Forest García, Magdalena Fernández Hernández, Zoila García Benítez, Julia González Freijes, Caridad García Prieto y Concepción García Sánchez.

Lucía González Carmenatti, Elena Llerena Mesa, María Albertina Maya Morera, Caridad Mederos González, Esther Martínez Herrera, Dulce María Morales Hernández, María de los Angeles Martín Olarte, Dulce María Núñez Hernández, Lucrecia Navarro y Morán, Catalina de Puzo Izquierdo, Pilar Pérez Contreras, Antonia Pérez Díaz, Ana María Ramos Mantilla, Carmen Rodríguez, Teresa Rivero y Genovés, Zoila Sosa y Díaz, Amparo Sánchez y Martínez, Caridad Vélez Sandoval, Remedios Angulo y Herrera, Antonia Díaz Fraiz, Francisca Elordi y Ramos, Carmen García Hernández, Dominica López Correa, María Mas y Juan, Dolores Quesada y Quesada y Martina Veitia y Laza.

RECURSOS ELECTORALES

El Juez de Primera Instancia del Centro; Secretaría de Boudet, ha señalado para el día 7 del actual a las 9 de la mañana el recurso establecido por Eloisa Irigoyen y Margarita Pedroso, sobre elecciones efectuadas en el barrio de Puentes Grandes, perteneciente al Partido Auténtico.

—El propio Juez, durante hora y media, estuvo celebrando ayer la vista del recurso establecido por Luis Orlando Rodríguez, que impugnó las elecciones efectuadas por el Partido Auténtico en el barrio del Príncipe. Este recurso será el primero que se falla y será declarado con lugar, según noticias que captamos a última hora.

—El Juez de Almendares, Secretaría de Carlos González Parra, tuvo, por separado al señor Juan Francisco Rodríguez del recurso que estableció en el barrio de San Isidro, sobre elecciones efectuadas por el Partido Realista.

—El Juez del Norte, Secretaría de Lanza, resolvió tener por separado a petición del mismo, a Benito Mazón en el recurso que hubo de establecer contra elecciones efectuadas en el barrio del Pilar, por el Partido Realista; y también a Ramiro Higlausio, en el barrio de la Punta, también perteneciente al Partido Realista.

RECLAMACIONES DEL EJECUTIVO DE SANCTI SPIRITUS

SANCTI SPIRITUS, agosto 3. (Por telégrafo, al DIARIO).—En las oficinas del Partido Nacional Revolucionario (Realista) en esta ciudad, tuvo lugar en horas de la tarde la constitución de la asamblea municipal [illegible]ho Partido.

Par[illegible]n de la reunión la casi totali[illegible] los delegados realistas que tienen en este término como jefes a los doctores Ricardo Mendigutía y Evelio Pentón. Asistió el ex-Secretario de Educación doctor Fernández Concheso, en carácter de delegado por el barrio de Paula.

El doctor Concheso hizo la proclamación del coronel Fulgencio Batista como candidato a la presidencia de la República por el Partido Realista para las próximas elecciones generales. La asamblea, de pie, ovacionó esta iniciativa, extendiendo la asamblea sus proclamaciones a los señores Concheso, para delegado a la Constituyente; al coronel Gabino Gálvez, para gobernador provincial, y al doctor Mendigutía, para representante a la Cámara.

Quedó constituído el Comité Ejecutivo Municipal en la siguiente forma:

Presidente, doctor R. Mendigutía y López Rogina; primer vice, doctor Evelio Pentón Martínez Moles; segundo vice, Carlos Sánchez Bonachea; tercer vice, Luis A. Dalmau; cuarto vice, Baltasar Pérez Gómez; quinto, doctor Carlos M. Yera Ortega; sexto, Arturo Fernández del Campo; secretario de actas, Enrique Leiva Rangel; vice, Serafín Sánchez Bonachea; secretario de correspondencia, Raimundo Angel Bello; vice, Jesús Cordero González; tesorero, Sindulfo Angel Bello; vice, Máximo Valdivia. Vocales: Juan Delgado Oqueido, doctora Alicia Pacheco Madrigal, Raúl Orizondo Camejo, Evelio Peraza, Julio Santos Román, Ramón Ramos Ruiz, Otilio Muñoz, Edmundo Alonso, Roque Mario Valdés, Irene Pomares, Juan Caballero Hernández, Pedro Capestany.

Delegados a la Asamblea Provincial: doctor Aurelio Fernández Concheso, doctor Mendigutía, doctor Evelio Pentón, señor Rafael Madrigal Lagomasino, señor Rogelio Valdivia, señor Carlos Sánchez Bonachea, señor Baltasar Pérez Gómez, señor Luis A. Dalmau, señor Pedro Martínez Rodríguez.

Nc admitió el T. S. E. parte de una reclamación nacionalista del Calvario

En su sesión de ayer el Tribunal Superior Electoral declaró no haber lugar a admitir ni sustanciar la reclamación Nacionalista del Calvario en cuanto se impugna la constitución de la asamblea del mismo y la elección de los delegados a la asamblea municipal y de los miembros del Comité Ejecutivo de dicho barrio y la admitió solamente en cuanto a combatir el acuerdo sobre designación de locales tomado en la sesión del 10 de julio último.

También el Tribunal dictó resolución admitiendo la recusación establecida por Pablo Beola Tauler contra la designación de los delegados políticos, propietarios y suplente, por el Partido Nacional Revolucionario, Realista, ante la Municipal de Gibara, doctores Alberto González Palacio y Felipe Ferrer Escalona, señalando para el acto de la vista el 10 del actual mes, a las dos y media de la tarde.

Otro acuerdo del Tribunal fué el de decir a Arsenio Boiles Granda, vecino de Ciego Montero, Rodas, que si estima que el Presidente de la Municipal de ese Término ha cometido algún delito, lo denuncie a la autoridad judicial correspondiente y que si estima que dicho Presidente ha incurrido en causa de recusación, haga uso de la oportuna acción si creyere convenirle.

La instrucción General 38

Igualmente, se dijo a la Municipal de San Juan y Martínez, por telégrafo, que la Instrucción General número 38 está en vigor; y que se publique aviso en la Gaceta Oficial de este acuerdo, para general conocimiento.

La queja presentada por Aurelio Pino Hernández, delegado político ante la Junta Municipal del Vedado contra el Presidente de ésta, con motivo de unos nombramientos fué declarada sin lugar.

LA PROVINCIAL DEL PAN

El doctor Alejandro Vergara Leonard, Presidente del Comité Gestor Nacional del Partido Agrario Nacional, de acuerdo con las facultades que le confiere el párrafo cuarto de la quinta disposición transitoria del Código Electoral vigente ha convocado a todos los Delegados a la Asamblea Provincial de la Habana, elegidos por las distintas Asambleas Municipales para que concurran al local del Partido, calle de San Lázaro número 313, altos, a la una de la tarde del día 6, de agosto del corriente año a fin de celebrar la sesión ordinaria y pública de dicho organismo y elegir el Comité Ejecutivo Provincial y los Delegados a la Asamblea Nacional.

Pretenden aumentar el actual número de los concejales

En La Habana en vez de 27, habría 35. Presentado el proyecto en la Cámara baja

El representante Carlos Márquez Sterling ha presentado a la Cámara una proposición de ley cuya parte dispositiva dice lo siguiente:

PRIMERO:—Se modifica el artículo 43 de la vigente Ley Orgánica de los Municipios, que se entenderá redactado de la manera siguiente:

«El número de Concejales de cada Municipio, se ajustará a la siguiente escala gradual, basada en el Censo nacional de población, con las modificaciones que, en su caso, determine el Registro de Población.

Hasta mil quinientos habitantes, cinco Concejales; desde mil quinientos uno a tres mil, siete Concejales; de tres mil uno a diez mil, nueve Concejales; de diez mil uno a treinta mil, quince; de treinta mil uno a cien mil veintiuno; de cien mil uno a doscientos mil, veintisiete; y de doscientos mil uno en adelante, treinta y cinco Concejales.

SEGUNDO:—Se modifica el artículo 7o. de la Ley Orgánica de las Provincias (Ley de 15 de agosto de 1912), el que se entenderá redactado de la manera siguiente:

«Los miembros del Consejo Provincial serán nueve en todas las provincias a excepción a la de la Habana, en la que serán quince, y se denominarán «Consejeros».

Márquez Sterling dice:

Explica el doctor Márquez Sterling la razón de su proyecto diciendo que la vigente Ley Orgánica de los Municipios, promulgada en 29 de mayo de 1908, estableció, en su artículo 43, la escala gradual, basada en el Censo nacional de población de aquella época para determinar el número de Concejales de que debería componerse cada Ayuntamiento.

«Es evidente que la población de Cuba ha aumentado notablemente desde aquella fecha y en el mismo citado artículo 43 se prevé ya este aumento de población al consignar las palabras «con las modificaciones que, en su caso, determine el Registro de Población».

«La fiscalización que ejercen los Concejales de los intereses de la comunidad municipal debe estar en armonía con el número de habitantes que estén representados por dichos funcionarios.

«Atendido el número de habitantes que actualmente tiene la República, especialmente la capital, no están debidamente representados en los Municipios los habitantes de cada término Municipal, haciéndose necesario legislar en el sentido de dotar a cada Municipio del número suficiente de Concejales que representen los habitantes de cada término en la proporción correspondiente.

«El mismo caso se da en cuanto a los Consejos Provinciales, muy especialmente en el de la provincia de la Habana».

PRONUNCIARA EL DOMINGO UNA CONFERENCIA EL INSPECTOR DE CARCELES

El próximo domingo, a las 10 de la mañana, el doctor Jesús Portocarrero, Inspector General de Cárceles y Presidios de la Secretaría de Gobernación, especializado en materia penal, pronunciará una conferencia, «La mujer ante el Código de Defensa Social» en el Ateneo de Villa Clara. Dada la importancia del tema escogido por el Dr. Portocarrero y su competencia en la materia, esta conferencia será escuchada por los abogados de las Villas, estudiantes de Derecho, y lo más selecto.

—Por decreto presidencial, refrendado por el Ministro del Interior, se ha resuelto que el señor José D. Cabús, Oficial Clase Cuarta de la Dirección del Registro de Extranjeros de la Secretaría de Gobernación, pase a prestar sus servicios, en comisión, a la Secretaría de la Presidencia.

—En la última sesión del Consejo Superior de Defensa Social, se dictaminaron favorablemente las solicitudes de indulto de los sancionados siguientes: José Manuel Blanco, Julián Varea, Miguel Menéndez, Faugilles Illas y Francisco Medrano Torres.

—No obstante las gestiones efectuadas por funcionarios de la Secretaría de Gobernación a fin de obtener el transporte en «flushers» de agua para los menesteres higiénicos de la Cárcel de Mujeres de Guanabacoa y para poder continuar las obras que se estaban realizando en dicho penal, hasta ahora han resultado infructuosas.

—El Alcalde Municipal de Santa Cruz del Norte, señor Francisco Pérez Ruiz, dió cuenta a la Secretaría de Gobernación de que con fecha 8 de Junio último, hubo de dictar una resolución declarando terminados los servicios del veterinario Dr. Lutgardo Pérez, nombrando en su lugar al Dr. Julio de la Torre Martínez, el que renunció voluntariamente dicho cargo, pero en virtud de encontrarse vacante la referida plaza, se han presentado para cubrirla varios profesionales, los que no se deciden a aceptarla por que el Dr. Julio San Martín, Presidente del Colegio de Veterinarios, les ha hecho desistir de sus propósitos, diciéndoles que por ética profesional no deben aceptar el tantas veces repetido cargo, toda vez que el Dr. Julio de la Torre fué cesanteado.

Finaliza su escrito-denuncia la citada autoridad municipal, solicitando la urgente intervención del Secretario de Gobernación, ya que los ingresos por concepto de derechos de matanza, han mermado considerablemente, debido a que, como decimos anteriormente, no hay veterinario alguno que preste sus servicios al Municipio.

—El Alcalde Municipal de Guantánamo se ha dirigido a la Secretaría de Gobernación dando cuenta del mensaje que acaba de enviar a la Cámara Municipal, solicitando la concesión de un pequeño crédito adicional para el traslado de dementes al Hospital de Mazorra, ya que el actual se encuentra completamente agotado.

—Por resolución del Secretario de Gobernación ha sido trasladado el señor José González Herrada, encargado del Registro de Correspondencia de la Secretaría, ha sido trasladado a las órdenes directas del señor Antonio Beruff André, Director General de Orden Público.

Después del alumbramiento

cuando el organismo ha sufrido duros choques;
cuando viene el decaimiento y la debilidad;
cuando existe el peligro de serias consecuencias;
Entonces, señora, necesita Ud. un tónico, que reconstituya sus fuerzas; que vigorice todo su sistema.
Y para eso no hay nada mejor que la

QUINA LAROCHE

El "AS" de los reconstituyentes

De Venta en Droguerías y Boticas

Depósito general: 20, Rue des Fossés-Saint-Jacques, Paris

512 C

Explica el Presidente de la Cámara el origen y desarrollo del plan de impuestos que se halla en estudio

Contestando al señor José M. Casanova, dice que los Representantes, con sus enmiendas, cambiaron de modo sustancial el proyecto aprobado en la finca «Párraga»

El señor Marcelino Garriga, Presidente de la Cámara de Representantes, contesta a las declaraciones del senador José Manuel Casanova, explicando por qué el proyecto de ley de impuestos que está discutiéndose no es hoy igual a como se acordó en la finca «Párraga». He aquí cómo explica el desarrollo de ese asunto:

He leído las declaraciones del señor José Manuel Casanova, senador de la República, Presidente de la Comisión de Hacienda y Presupuestos del Senado Presidente de las Corporaciones Económicas, excelente amigo y pinareño de extraordinarios merecimientos.

No tengo objeciones que hacer en cuanto a la exactitud de sus palabras cuando se refiere a las reuniones que previamente celebramos en Palacio y en la finca Párraga, para discutir y señalar las exacciones fiscales que se estimaban indispensables para solventar la crisis presupuestal que el Gobierno confronta y que se agudizará en los meses próximos. Es cierto que se discutieron uno a uno todos los impuestos solicitados por el propio Gobierno en un informe privado que éste nos facilitara desde hace más de un mes, de acuerdo con la recomendación del entonces, Dr. Oscar García Montes y calcado dentro del informe del experto americano contratado por el Gobierno para el estudio sereno, imparcial y técnico de nuestras necesidades fiscales y la resistencia contributiva del país.

También es verdad que en esas deliberaciones se modificaron algunas de las cifras impositivas recomendadas por el Gobierno y dicho experto americano, atendiendo para ello a razones aportadas individualmente por los Representantes del Gobierno y del Congreso, así como de las Corporaciones Económicas cuya máxima representación ostentaba el senador Casanova con su triple personalidad de senador, presidente de dichas Corporaciones y capitalista afectado por la legislación fiscal que se está elaborando.

No podemos negar que existe una gran diferencia entre las partidas acordadas en principio en aquellas reuniones previas y el conjunto de las que actualmente forman la legislación que se está debatiendo en la Cámara y que han llegado a la misma por vía de enmiendas formuladas por los señores Representantes al amparo de sus prerrogativas y concordantes con el personal criterio de cada uno en materia fiscal.

Pero esa diferencia también se advirtió entre algunos de los impuestos que nosotros acordamos llevar a la Ley en la reunión de la finca «Párraga», y la Proposición original presentada en la misma y cuya confección se le confió al senador Casanova, aunque por un trámite reglamentario aparece firmada por el doctor Marino López Blanco, los leaders de la Mayoría y el que tiene el honor de hacer esta aclaración.

Posteriormente se han presentado muchas iniciativas, que han cambiado de manera substancial dicha Proposición original, dando motivo al prudente acuerdo de la Cámara de designación de una Comisión Especial para que recoja todas esas enmiendas y emita un Dictamen que resuelva el problema dentro de un espíritu de justicia y equidad contributiva. Esto es, al monstruo se le ha puesto un domador, pero por una circunstancia reglamentaria, no ha podido ser el senador Casanova, ni las Corporaciones Económicas.

Yo no quisiera contradecir a mi muy querido amigo y compañero, en el enjuiciamiento económico y hacendístico que formula; es más, no voy a hacerlo, pero los términos duros, casi impiadosos conque él califica la legislación que se está debatiendo en la Cámara, me obligan a aclarar algunos conceptos.

Todos los impuestos que aparecen en un Dictamen extraoficial confeccionado por la Comisión designada por distintos Comités Parlamentarios de la Mayoría, fueron previamente discutidos y aconsejados por el Gobierno y algunos de ellos, a pesar de la resistencia de los propios comisionados que se negaban a aconsejarlo. Si hay algo macabro en este asunto que respondan el Gobierno, el coronel Batista, el técnico americano, y no los hombres de la Mayoría de la Cámara que con tanta fidelidad vienen actuando. Puede que nuestra fidelidad resulte errónea o torpe, pero es fidelidad al fin. La del senador Casanova puede ser más noble porque es más acertada de acuerdo con su criterio y su extraordinaria competencia, pero no tiene el derecho de poner en duda la nuestra.

Fíjese mi querido y dilecto amigo cuánta semejanza existe en el procedimiento seguido por la Cámara en esta legislación fiscal, con el que siguió el Senado en uso de sus indiscutibles prerrogativas en la Ley de Revaluación. La que tenemos en la Cámara no fué la que el Gobierno aconsejó al Senado, y sin embargo, a nosotros no se nos ha ocurrido ver en ella un monstruo, aunque una parte interesada del pueblo dice que lo es.

No creo, mi querido amigo, que el Senado actuó mal y hasta niego lo que en secreto vienen a decirme miembros destacados de las corporaciones económicas para predisponerme con dicha Ley, queriendo pintarla como una cinta cinematográfica cuyos muñecos yo no alcanzo a localizar.

Lo definitivo, es, mi querido compañero, lo que no se dice. Lo que como hombres públicos no podemos decir ni usted ni yo, que acabamos por ser prisioneros de afectos y de intereses que en lo único que nos beneficia es con pasear nuestros nombres entre la voracidad de dos elementos que se excluyen: el capitalista y el fisco.

MARCELINO GARRIGA,
Presidente de la Cámara de Representantes.

UN GRAN DESFILE PONDRA FIN A LA CONVENCION JUVENIL CONSTITUYENTE

Los representativos de la juventud cubana que laboran por la preparación de la Convención Juvenil Constituyente, que como hemos venido anunciando se reunirá durante los días 21 al 27 del presente mes de agosto, nos informan que la clausura de ese evento se hará con un desfile de los afiliados que constituyen la masa de las organizaciones integrantes de la Asamblea.

El desfile, organizado por una Comisión de Control nombrada al efecto, partirá a las nueve de la mañana del día 27, de Carlos III y Belascoaín, lugar donde se encuentran las oficinas de la Convención Juvenil Constituyente. Tomará por Belascoaín hasta el Parque de Maceo, donde se hará una ofrenda floral al Titán; continuará por el Malecón hasta la estatua del Generalísimo Gómez y seguirá por Prado hasta la estatua del Apóstol Martí, donde, tras la ofrenda de nuestra juventud a la memoria martiana, harán uso de la palabra destacados representativos.

Nuestro repórter ha visitado las oficinas que la Juventud tiene instaladas en los bajos de la Gran Logia Isla de Cuba. Allí ha comprobado el entusiasmo que anima a las organizaciones que tomarán parte en el acto.

Julio Regal, líder de los jóvenes AJEF, nos aseguró la participación de esa organización; del mismo modo, Rosita Vizcaino garantiza la de la Hermandad de los Jóvenes Cubanos, y así los dirigentes de otras agrupaciones hablan de los trabajos que realizan sus respectivas organizaciones.

El repóter vió una lista de más de sesenta organizaciones entre las que figuran: Cruz Roja Juvenil, Federación de Sociedades de la Provincia de la Habana, Instituto Cívico Militar, Asociación Cultural Femenina, Confederación de Trabajadores de Cuba, Hermandad de los Jóvenes Cubanos, Unión Nacional de Esfuerzo Cristiano, etcétera.

MORDIDA POR UN PERRO

Pilar Becorte Requena, de doce años, vecina de San Rafael 13, en Marianao, fué asistida de varias heridas que le causó un perro callejero.

M.E.C.D. 2016

FUERZAS DEL EJERCITO RENDIRAN HOY TRIBUTO AL BRIGADIER GENERAL CALIXTO GARCIA IÑIGUEZ

UNA PEREGRINACION VISITARA SU TUMBA Y POR LA NOCHE SE OFRECERA UNA SOLEMNE VELADA

Tendrá por marco el Teatro Nacional, con asistencia de los altos mandatarios del país con sus esposas. La Universidad cooperará en este tributo nacional al héroe. El programa

NUMEROSAS INSTITUCIONES CIVICO PATRIOTAS HAN DE CONTRIBUIR AL MAYOR LUCIMIENTO DE LOS ACTOS

Al acercarse la fecha del centenario del nacimiento de Calixto García Iñiguez, dedicado al comercio en sus años mozos y que muy joven se destacó como patriota de relevantes méritos y extraordinario valor, llegando por acciones de guerra a alcanzar el grado de Brigadier General, la nación entera decidió conmemorar tan fausta fecha con fervor patriótico y unción ciudadana.

La Historia de Cuba es rica en personajes ilustres que ofrendaron cuanto tenían—bienestar, familia, posición, porvenir y hasta la vida—en aras del ideal de independencia patria. Calixto García Iñiguez fué de los primeros y más destacados cubanos que se sublevaron con Carlos Manuel de Céspedes el 10 de octubre de 1868, cuando éste lanzó su famoso grito de «Independencia o muerte».

Las acciones y gestos que hicieron glorioso el nombre del General ameritan sobradamente el homenaje nacional que el pueblo de Cuba le rinde en la fecha de hoy.

La Comisión organizadora de los festejos ha tomado los acuerdos siguientes:

Cumpliendo los deseos del Presidente de la República, coronel Laredo Brú, de que el pueblo cubano, sin distinción de personas, sea invitado al teatro Nacional, a las 7 y media de la noche, estará abierta una taquilla para el público en la cual se entregarán invitaciones a toda persona que lo solicite, hasta llenar el cupo del local. Hablará el General Loynaz del Castillo.

En el palco presidencial, al lado de la señora del Presidente de la República, señora Leonor Montes de Laredo Brú y de la señora del Coronel Batista, Elisa Godínez, así como de las señoras de los coroneles González y Pedraza, tendrá lugar reservado la única hermana superviviente del General García, la señora Leonor García Iñiguez, que cuenta 98 años de edad y que tiene su residencia en esta ciudad en la calle de Concordia número 595 bajos.

El Presidente Laredo Brú, que presidirá el acto en el teatro Nacional, tendrá a su lado a los secretarios del Despacho, al Presidente del Senado y de la Cámara, a los coroneles González y Pedraza, al Presidente del Tribunal Supremo y Audiencia de La Habana, en el escenario de dicho teatro, donde al mismo tiempo se sentarán los miembros del Congreso de la República, Subsecretarios del Despacho, miembros del Estado Mayor y de la Escolta del General Calixto García, entre otros veteranos y además los miembros de la Comisión Organizadora de dicho acto.

Como los veteranos de la Independencia y Agrupaciones patrióticas tienen lugar reservado en el teatro no necesitan invitaciones.

Los familiares todos del Mayor General Calixto García Iñiguez entre los lugares que tienen reservado, está la primera fila de lunetas y además tres palcos y un grillé, y no necesitan invitaciones, solamente dirigirse a la Comisión de recibo que les indicará los lugares que deben ocupar.

La Unión Maceísta, los Vigilantes Patrióticos, María Grajales, que preside la señora Piloto, Emigrados Revolucionarios, Hijos de Veteranos etc., tienen lugares reservados en el teatro.

La Comisión trabaja sin descanso en la secretaría de Educación y atiende con el mayor gusto la solicitud de las personas que desean invitación, viendo con agrado el entusiasmo que existe para asistir tanto al acto del Cementerio que se llevará a efecto a las 9 de la mañana como al del teatro Nacional, que será una verdadera apoteosis no sólo por el gran entusiasmo que hay, sino además por las palabras de oradores elocuentes como Miguel Coyula, Gabriel García Galán que todos saben hablarán en el Cementerio y por la noche el General Loynaz del Castillo.

CERTIFICADO DE BAUTISMO

Como nota curiosa, publicamos a continuación el certificado del bautismo del General Calixto García Iñiguez:

Monseñor José Fernández Leston, Poro. Cura propio de la Parroquia mayor del Término de San Isidoro de la Ciudad de Holguín, y Vicario Foráneo de la jurisdicción en el Arzobispado de Santiago de Cuba.

Certifico: Que en el libro noveno de bautismos de esta Parroquia de San Isidoro, a mi cargo, al folio 350 número 2896 se halla la siguiente partida:

«Año del Señor de mil ochocientos treinta y nueve, en once de agosto. Yo el Pbro. D. Manuel Calderín, Cura Párroco por S. M. de esta Parroquia Mayor, bauticé solemnemente a un niño de ocho días de nacido, a quien puse por nombre Calixto Ramón. Es hijo legítimo de D. Ramón García, y de Da. Lucía Iñiguez: Abuelos paternos D. Calixto García y Da. María de los Angeles González; maternos, D. Miguel Iñiguez y Da. Mercedes Landín: Esta y D. Santiago García fueron padrinos, a quienes advertí el parentesco espiritual contraído Y para que conste lo firmo». Manuel Calderín. Está rubricada.

Es copia fiel del original al que me refiero. Holguín dieciocho julio de mil novecientos treinta y nueve.—José Fernández Leston.

SOBRE LAS INVITACIONES

La señora del coronel Laredo Brú, Honorable Presidente de la República, a más de las personas cuyos nombres se han publicado en la prensa que estarán a su lado en el teatro Nacional, desea que sea invitada la señora del señor Mario García Vélez, hijo del General Calixto García.

Los ex presidentes de la República que tendrán lugar en el escenario y no necesitan invitación para el acto del teatro y sus esposas, ocuparán sitio en los palcos de las señoras de los secretarios del Despacho, que tendrán lugar en los palcos de platea número 18, 20, 22 y 24. Igualmente las señoras de los Presidentes del Tribunal Supremo, de la Audiencia, de la Cámara, del Alcalde Municipal y del Gobernador Civil.

Las señoras de los senadores tendrán lugar en los palcos, 21, 23 y 25, principal.

Las señoras de los Representantes tendrán lugar en palcos de platea.

Las familias de los tenientes coroneles del Ejército Constitucional, de la Marina y de la Policía y altos oficiales, tendrán lugar en los palcos números 19, 20 y 22 principal.

Todas las personas antes citadas no necesitan invitación, tan sólo dirigirse cuando penetren en el teatro a la Comisión que estará situada a la entrada del Teatro, quienes los colocarán en el lugar que les corresponda con sólo identificar su personalidad.

El Presidente de la República desea que el Corneta Antonio María Romeu toque silencio en el cementerio en el acto de la ofrenda floral del día 4, a las 9 de la mañana a cuyo efecto como se ignora la dirección del señor Romeu, se hace público en esta forma para que el señor Romeu se encuentre en el Cementerio el viernes a las 9 de la mañana para cumplir esta sagrada misión.

GESTO DEL CORONEL BATISTA

El coronel Fulgencio Batista, acaba de tener el gesto magnífico de ordenar que al nuevo edificio que se está construyendo en Holguín «Centro Escolar Cívico Militar», se le designe con el nombre del General Calixto García, honrando así la memoria del héroe en el lugar donde nació y al mismo tiempo en homenaje a su memoria, recordando el coronel Batista que su padre el sargento Belisario Batista que luchó con las armas en la mano por la Independencia de Cuba, y cuyo cuerpo llevaba consigo las huellas de algunos balazos, estuvo a las órdenes del General Calixto García.

HOMENAJE POSTUMO

El Presidente de la República ha dispuesto que una Comisión visite los terrenos del Obispado, nicho 565 en cuyo lugar reposan los restos de la señora Rosario García Iñiguez hermana que fué del general Calixto García y se coloque en la misma una ofrenda floral en nombre del Presidente de la República.

NAUFRAGOS DEL HAWKINS

El Presidente de la República dispuso que los náufragos del Hawkins famoso vapor expedicionario que naufragó en las costas americanas, asistan al acto del teatro Nacional y también al del Cementerio, no necesitando invitación al efecto, pues tienen separado lugar en el escenario del teatro. Dicho naufragio recuerda la célebre frase del General García, cuando el barco se estaba hundiendo y que amenazaba la muerte de todos, exclamó: lo mismo se sirve a la patria en los campos de batalla que en alta mar.

DELICADO GESTO

El Presidente de la República coronel Laredo Brú, ha dispuesto que una Comisión compuesta por la señorita Juana María Catá, subsecretaria de Educación, por el comandante Luis Rodolfo Miranda, ayudante que fué del general Calixto García y abanderado del Departamento Oriental, acompañados de otras personas, visiten a las doce del día cuatro o sea el viernes a la señorita Leonor García Iñiguez, en Concordia 959, bajos, unica hermana superviviente de Calixto García y la testimonie la complacencia que experimenta el Presidente y todos los miembros integrantes de la Comisión organizadora al ofrecer los actos que se celebran como homenaje al gran patricio en el centenario de su nacimiento.

LA COOPERACION MILITAR

El Cuartel General del Ejército Constitucional, ha dictado la Orden General 135 que dice así:

Habiendo sido declarado por Decreto Presidencial óo. 1765 de fecha 22 de julio último, Día de Fiesta Oficial, la fecha del cuatro de agosto, con motivo del Centenario del Natalicio del Mayor General del Ejército Libertador Calixto García e Iñiguez, se dispone que ese día se verifiquen los actos siguientes:

1ro. A las 5 y 30 a. m., y a la hora de Retreta, se rendirá por la Batería de la Cabaña, el saludo de cañón que prescribe el Artículo 812 del Reglamento General del Ejército, para un Mayor General.

2do. Las siguientes Bandas de Músicas se hallarán situadas a las 5 y 30 a. m., en los lugares que se expresan a continuación:

(a) La Banda del Regimiento No. 6. «Cuatro de Septiembre», en la Avenida de las Misiones, junto a la Estatua del Generalísimo Máximo Gómez. (b) La Banda del Regimiento No. 7 «Máximo Gómez», en el Parque de Maceo. (c) La Banda de la División Central de la Policía Nacional, en el Parque de la Fraternidad, junto al árbol. (d) La Banda Municipal, en el Parque Central, (e) La Banda de la Beneficencia en la Plaza del Maine. f) La Banda de la Marina de Guerra Constitucional, en el Paseo de Martí, frente al Capitolio Nacional.

Estas Bandas ejecutarán desde las 5 y 30 a. m. hasta las 6 a. m.: La Diana Mambisa; y desde esta última hora hasta las 7 a. m., el Himno Invasor y del «Cuatro de Septiembre» así como marchas militares.

3ro. A las 9 a. m., la Banda de Música del Cuartel General se hallará situada en la calle 12, acera de los pares, a 10 pasos de la entrada del Cementerio y marchará a la cabeza de la Peregrinación, ejecutando la marcha Himno Invasor, hasta el lugar del Panteón en que descansan los restos del Mayor General Calixto García Iñiguez, y se situará a la derecha de las tropas que se hallarán en ese lugar.

4to. Una Compañía de Infantería del Regimiento No. 6 «Cuatro de Septiembre», compuesta de dos pelotones de tres escuadras cada una, portando los estandartes Nacional, del «Cuatro de Septiembre» y Regimental se hallará a las 9 a. m., frente al Panteón del Mayor General Calixto García e Iñiguez, y rendirá los honores propios del acto que se efectuará en ese lugar.

5to. La Banda de Música ejecutará el Himno Nacional antes de iniciarse las ofrendas florales y los discursos alusivos al acto de Conmemoración; las tropas presentarán armas durante la ejecución del Himno y seguidamente serán puestas «en su lugar descansen», hasta la terminación de dicho acto en que se tocará el himno «Cuatro de Septiembre» que será escuchado por las tropas en la posición de «atención».

6to. A las 8 p. m., la Banda de este Cuartel General se hallará en la Platea destinada para Orquesta, en el teatro Nacional y amenizará el acto de la velada Conmemorativa ejecutando las obras adecuadas al acto patriótico.

SOBRE EL CORNETA ANTONIO MARIA ROMEU

El Presidente de la República desea que el corneta Antonio María Romeu toque silencio en el Cementerio en el acto de la ofrenda floral del día 4, a las 9 de la mañana, a cuyo efecto, y como se ignora la dirección del señor Romeu, se hace pública en esta forma, que el señor Romeu debe encontrarse en el Cementerio el viernes, a las 9 de la mañana, para cumplir esta sagrada misión.

LOS MACEISTAS EN LA VELADA DEL «NACIONAL» ENTRARAN CON SUS DISTINTIVOS

La Comisión organizadora de los actos del Centenario, ha dispuesto que los afiliados a la Unión Maceísta que concurran a la velada del «Nacional» ostentando sus distintivos en la solapa, o brazaletes, tengan libre acceso, sin necesidad de invitaciones, a las localidades para ellos separadas.

Por el Secretario de Educación ha sido designado el Sr. Pedro Romeu Moliner, Secretario Organizador de la «Unión Maceísta», para que actúe como locutor oficial del acto, que será radiado a toda la República.

Miembros destacados del maceísmo, entre otros los doctores Arango Bustamante, Verdugo, Medina, Reyes Gavilán, Sansores, etc., atenderán a los invitados, y los secretarios Pérez Andreu, Collado y Arceo auxiliarán como asesores a la Comisión Organizadora.

Reina expectación por escuchar el único discurso, a cargo del General Enrique Loynaz del Castillo, que entrará al teatro, con los generales Lara Miret, Hugo Roberts, Llaneras, Delgado, etc., escoltado por una brigada de cien abanderados maceístas a los acordes del Himno Invasor. Un gran emblema de la Unión de un metro de diámetro adornará el palco de los maceístas.

COOPERACION DE ESTACIONES DE RADIO

Los actos que se efectúen en el Cementerio en honor del Centenario del Mayor General Calixto García Iñiguez serán trasmitidos por la COCO y CMCK—gentileza del Capitán Casas y de la Cuban Telephone Company—hacia la Junta Nacional Organizadora.

LOS VETERANOS CONFEDERADOS

La «Confederación Nacional de Veteranos, Descendientes y Patriotas» que integran las asociaciones «Avance de Libertadores», «Veteranos Pensionados», «Vigilantes Patriotas», «Fundadores de la Nacionalidad y Descendientes», «Federación Nacional de Descendientes de Veteranos». «Veteranos y Descendientes de Guanabacoa» y otras afines, en reunión celebrada al efecto, acordó:

Primero: Adherirse a la velada conmemorativa del centenario del Mayor General del Ejército Libertador Calixto García Iñiguez, prestigiosa gloria nacional de la epopeya libertadora.

Segundo: Concurrir al Cementerio de Colón en merecido tributo al esclarecido patriota.

Tercero: Designar una Comisión que presidida por el Presidente de la Confederación la integrarán aquellos componentes de su directorio que estén en condiciones de concurrir al acto en forma adecuada.

Cuarto: El punto de reunión en el Cementerio de Colón, a la hora señalada, será a la entrada del mismo y en la velada del teatro «Nacional», en su vestíbulo a la hora señalada.

Quinto: Finalmente se acordó felicitar a la Asociación Calixto García por la patriótica iniciativa de conmemorar el natalicio del gran cubano Calixto García Iñiguez, tanto como espera que tamañas iniciativas sean extendidas en el futuro, a otros grandes patriotas olvidados, como por ejemplo, los generales Narciso López, Bartolomé Masó, y otros.

A LOS EMIGRADOS REVOLUCIONARIOS CUBANOS

Se orden del Sr. Presidente de esta Institución, tengo el gusto de invitar a todos los Emigrados Revolucionarios Cubanos a fin de que concurran el próximo día 4 a las 9 de la mañana al Cementerio de Colón y por la noche a las 9 al teatro «Nacional», así como el día 5 a las 9 de la noche al Consejo Nacional de Veteranos, a los actos que se celebrarán en conmemoración del centenario del nacimiento del Mayor General Calixto García Iñiguez.

Camilo Maynulet,
Secretario de Correspondencia de la Asociación Nacional de los Emigrados Revolucionarios Cubanos.

LA UNIVERSIDAD DE LA HABANA SE HA ADHERIDO AL MAYOR GENERAL CALIXTO GARCIA

La Universidad de la Habana se ha adherido a los actos de homenaje que se han de celebrar hoy para conmemorar el primer centenario del nacimiento del Gral Calixto García, una de las figuras más prestigiosas de nuestras guerras emancipadoras.

El Rector, ingeniero José M. Cadenas, dictó en el día de ayer una resolución disponiendo que vacaran todas las oficinas en nuestro máximo centro de enseñanza en el día de hoy.

En dicho decreto se expresa que el Alma Máter no puede ser ajena a un acontecimiento de tal magnitud y hace constar su satisfacción por el merecido homenaje que ha de tributársele al Mayor General Calixto García, el valiente cubano que intentó suicidarse cuando iba a caer en las manos de sus enemigos.

INSTALADOS LOS VIEJOS LIBERTADORES EN EL HOGAR DEL VETERANO EN RANCHO BOYEROS

Desea el rotarismo de Marianao erigir un busto al Apóstol

La última sesión estuvo consagrada a ese empeño. Una aspiración nobilísima

La última sesión-almuerzo del Rotary Club de Marianao celebrada en el balneario La Concha, en la Playa de Marianao, estuvo dedicada a calorizar el proyecto lanzado por el Club de erigir un monumento al Apóstol Martí en Marianao, tanto para honrar a la figura cumbre de nuestra historia patria como para evitar el triste espectáculo que cada año se renueva cuando el 28 de enero los escolares de las escuelas públicas tienen que desfilar ante un busto improvisado por no contar el Término con un monumento que perpetúe al Mártir de Dos Ríos.

Presidiendo el doctor Magdalenc Chile y actuando como secretario y sargento de armas, respectivamente, los doctores Antonio J. Calves y Orlando Martínez Zanetti, la sesión se desenvolvió en un ambiente de intenso trabajo, tomando la dirección de los debates el doctor Antonio Millás, designado por los rotarios para presidir el Comité Especial que atenderá a la organización y ejecución de la obra proyectada.

Consumieron turnos el señor Arturo R. de Carricarte, invitado especial a la sesión, dados sus conocimientos en la obra martiana, quien apuntó distintas y valiosas ideas al fin propuesto; el Past Gobernador rotario y conocido educador cubano doctor Joaquín Añorga, el doctor Enrique Llanio, del Club de Artemisa, que desenvolvió una inspirada oración; los rotarios del Club de la Habana Luis Angulo y Angel Vieta, y de Marianao los doctores Fiterre y Chils y el señor Lorenzo Salmón. Asistieron como invitados Jorge A. Villar, Eliseo Bello, Norberto González Jr. y otros, ofreciéndose en el acto el concurso de distintas entidades y organizaciones cívicas de la localidad, lo que permite esperar que el proyecto alcanzará el éxito esperado, habiéndose iniciado el aporte económico con la cantidad de $200.00 suscrita por el Club Rotario de Marianao.

SE PEDIRA QUE EL SEGUNDO CONGRESO INTERNACIONAL DEL TABACO SE EFECTUE EN CUBA

Hará la solicitud la representación nuestra al que ha de celebrarse próximamente en la ciudad de Bremen, Alemania. Amplio informe sobre el mercado italiano. Falsificaciones

Sigue la Comisión Nacional de Propaganda y Defensa del Tabaco Habano organizando los preparativos para su concurrencia al Primer Congreso Internacional del Tabaco, que tendrá efecto en Bremen, Alemania, del 25 al 30 de septiembre próximo, y a la Feria Exposición Tabacalera que simultáneamente funcionará en aquella ciudad.

Este asunto fué objeto de especial atención en la última junta del organismo, que presidió el Secretario de Agricultura, actuando en la Secretaría el Dr. Luis Grau Agüero y concurriendo, además, los vocales de Corporaciones Dr. J. M. Cortina y señores Fernando Pancio y Tirso Valdés, el Vocal Técnico, señor Carlos M. Alvarez Tabío, el Jefe de Despacho, señor J. E. Peromo y el letrado, Dr. P. L. Capestany. Excusaron su asistencia los señores F. Torres Gener y José B. Cosío.

Entre los acuerdos adoptados con motivo del Congreso y la Feria de Bremen figuran los siguientes:

Enviar tabaco a las salas de degustación anexas a la Feria.

Preparar algunos estuches elegantes para obsequiar a autoridades y otras personalidades.

Confeccionar una mapa tabacalero de Cuba para exhibirlo en Bremen.

Formular la correspondiente invitación para que el Segundo Congreso Internacional del Tabaco tenga efecto en la Habana.

El mercado italiano

Conocido un interesante informe del señor Guido Campiglia, delegado especial de la Comisión en Italia, sobre los trabajos que realiza para ampliar aquel mercado al amparo del vigente tratado de comercio con Cuba, se dispuso circular entre los vocales para el mejor aprovechamiento de las observaciones contenidas en el mismo.

Edición extraordinaria de la revista «Der Tabak»

La Asociación Científica Internacional del Tabaco, organizadora del Congreso de Bremen, ha informado que, después del mismo, editará un número extraordinario de la revista «Der Tabak», dedicado al tabaco habano, y para el cual solicita envío de material.

La Comisión acordó dar las gracias por esa gentileza y facilitar dicho material, autorizándose al Director de la Estación Experimental del Tabaco, para suministrar el que corresponda a estudios e investigaciones agrícolas.

La exportación de habilitaciones

De conformidad con acuerdo de junta anterior, se está llevando a cabo una escrupulosa investigación sobre los envíos de habilitaciones al extranjero, habiendo sido denegadas últimamente algunas solicitudes.

Indicaciones de procedencia

El Letrado Consultor Dr. Capestany, dió cuenta de que, a virtud de las gestiones realizadas por la Comisión Nacional del Tabaco, determinados fabricantes de puro habano en los Estados Unidos están suprimiendo de sus habilitaciones la palabra «Havana», y sustituyéndolas por la frase «Clear Havana».

Otro informe del propio Letrado respecto a una falsificación en Canarias fué aprobado por unanimidad para iniciarse en seguida el correspondiente procedimiento.

UN PERIODISTA CONDECORADO

El Consejo Nacional de Tuberculosis ha acordado conceder a nuestro compañero Justo V. Jerez, el distintivo de mérito de dicha institución, por los relevantes servicios que ha prestado a la humanitaria causa de salvar de esa terrible dolencia a nuestros semejantes, al través de la prensa.

Este premio a los méritos del compañero Jerez ha sido acogido con beneplácito por lo justiciero.

Un profesor cubano descubre un nuevo tipo de parásito

La Facultad de Ciencias no se reunió. No pudo tratar del incidente de dos Catedráticos

Al próximo Congreso Internacional de Microbiología, que se celebrará en los Estados Unidos, habrá de presentar la delegación de la Universidad de la Habana un documentado informe sobre un nuevo tipo de parásito.

Dicho parásito ha sido estudiado por el doctor Pedro Kourí, director del Instituto de Medicina Tropical, quien habrá de asistir al congreso como representante de la Universidad.

El asunto ha despertado verdadero interés en los centros científicos.

No se llegó a reunir el Claustro de Ciencias

El claustro de profesores de la escuela de Ciencias del Alma Máter tampoco celebro reunión ayer.

Por falta de quorum no pudo conocer el informe del doctor Rafael Fiterre, juez instructor del expediente incoado con motivo del incidente suscitado entre dos profesores de dicha facultad.

La facultad habrá de ser convocada para una fecha próxima.

Mañana será el examen final de Microscopia

Mañana habrá de efectuarse el examen final en la asignatura de Microscopia, de la escuela de Medicina del Alma Máter.

Todos los alumnos deberán concurrir para la formación de los grupos del lunes 7, martes 8 y miércoles 9.

El delegado de la asignatura ha convocado y ruega la más puntual asistencia.

Comentarios al fallo del Tribunal Supremo

Se comentó ayer en la Universidad el fallo del Tribunal Supremo de la República en la controversia entablada entre el Consejo Universitario y el Poder Ejecutivo, en relación con la prohibición del cobro de dos sueldos a los catedráticos del Alma Máter.

El Tribunal Supremo—como se informó en su oportunidad—ha declarado que no es posible percibir dos sueldos simultáneamente, como catedráticos y como funcionarios del Estado, las provincias o los municipios.

DISFRUTAN ALLI DE GRATAS COMODIDADES, ALIMENTACION ADECUADA Y TECHO SEGURO

Trescientos forjadores de nuestra independencia gozan de tranquilidad material y moral, gracias a la intensa labor del patronato creado al efecto, que los sacó de «La Purísima»

Han sido confortablemente instalados en los pabellones del Parque de Exposición de Rancho Boyeros, los veteranos de la independencia que se encontraban asilados en el antiguo Mercado «La Purísima».

Los veteranos, en número de casi trescientos, han sido totalmente habilitados y provistos de trajes de dril crudo con «filipinas», zapatos, sombreros de jipi-japa y otras prendas que les dan el aspecto evocativo de los días de la manigua. Ahora los viejos soldados aparecen impecablemente vestidos, limpios, disfrutando del aire y el sol, del panorama de ese lugar incomparable y, desde luego, de una excelente alimentación, así como de los cuidados médicos que sea menester para aquéllos cuyo estado de salud reclame esa atención.

El Cuerpo de Cultura del Ejército Constitucional tuvo la iniciativa de realizar el traslado de estos veteranos desde «La Purísima» hasta el lugar que ahora ocupan. Todos saben las condiciones antihigiénicas e insalubres que prevalecían en aquel Mercado, que no reunía los requisitos necesarios para el fin a que se le había destinado últimamente.

El capitán José M. Fajardo, de la Escuela de Aplicación de Rancho Boyeros, ha sido designado Delegado del Patronato de Orientación Infantil en este «Hogar del Veterano». Y este Patronato precisamente es el que atiende al sostenimiento de dichos veteranos.

Allí, además de los cuidados que ya se les prodigan, tienen los veteranos retirados de «La Purísima» expansión espiritual en los actos que en la Escuela de Aplicación se llevan a cabo, sobre todo en las fechas patrióticas a que dan, con su presencia, realce y sabor rememorativo. Con motivo de celebrarse hoy día 4 de agosto el centenario del nacimiento del General Calixto García Iñiguez, uno de nuestros héroes de la independencia, en la Escuela de Aplicación se ha organizado por el Director y profesores de esa escuela que lleva el nombre preclaro de «José Martí» un acto conmemorativo que tendrá lugar precisamente en este «Hogar del Veterano».

De modo, pues, que la protección que se venía prestando a estos servidores en «La Purísima», se ha multiplicado ahora, cesando la indigencia en que estaban viviendo, del mismo modo que los menores de edad han pasado al Centro de Orientación Infantil, ahora a cargo de un Patronato que, presidido por el teniente coronel doctor Aristides Sosa de Quesada, presidente del Consejo Corporativo de Educación, Sanidad y Beneficencia, creará para ellos una escuela de carácter técnico y otra de agricultura para que con la enseñanza general que allí se les imparte tengan, a su salida de ese plantel, uno o varios oficios con los cuales ganarse la vida por la vía honorable y práctica del trabajo.

EL TENIENTE CORONEL CORBO BARQUIN, JEFE DEL DISTRITO DE CAMAGUEY

CAMAGUEY, agosto 3. DIARIO Habana.—Tomó posesión de la jefatura del regimiento «Agramonte», el teniente coronel Corbo Barquín, por haber sido nombrado para Pinar del Río el teniente coronel Soca Llanes, designado hace unos días para esta provincia. En el Club de Oficiales del cuartel «Agramonte» le fué ofrecido un ponche y por la noche una comida íntima, invitado por el capitán ayudante Pérez Barnat, ratificado en ese cargo.

Sus declaraciones de continuar la obra de sus antecesores, manteniendo el orden y la tranquilidad, han sido muy bien acogidas por mesuradas y discretas. Ayer llegó el teniente coronel retirado Sánchez Varela, siendo recibido por gran número de amigos. Ha declarado que viene a hacer política activa en el partido Liberal, al lado del doctor Rosell, al que debe el triunfo de las afiliaciones liberales. Hoy se vió el «Gran Hotel», donde se le ofreció un almuerzo, colmado de personalidades que fueron a ofrecerle su adhesión. A ese almuerzo, ofrecido por el nuevo jefe militar de la provincia, asistieron como invitados las autoridades civiles, prensa y oficiales del regimiento «Agramonte».—Hernández, corresponsal.

HOY ES EL CONCIERTO HOMENAJE A CARMELINA DELFIN, A LAS 5 P. M.

A las cinco de la tarde de hoy tendrá lugar el concierto en homenaje a la notable compositora cubana Carmelina Delfín, en el teatro Auditorium.

El Comité de Damas, que preside la señora Elisa Godínez de Batista y del que es presidenta de honor la señora eonor Monte de Laredo Bru, y secretaria la doctora Juana María Catá, Subsecretaria de Educación, ha venido laborando intensamente, pudiéndose asegurar por adelantado que el acto será un éxito.

El programa artístico combinado es hermoso.

La presentación de la compositora Carmelina Delfín habrá de hacerlo la señora Mercedes Pinto.

Entregados varios programas

La comisión encargada de redactar los programas para la cátedra A de los Institutos de Segunda Enseñanza que de acuerdo con el nuevo plan comprende las asignaturas de Español, Gramática, Latín y Griego ha entregado ya los pliegos de los mismos.

El trabajo ha sido precedido de unas palabras ilustrativas del espíritu que informa dichos programas.

Integraban la citada comisión los doctores Ciro Espinosa, Pedro Camps y José Favole, los cuales han sido muy felicitados por la labor realizada.

Sugiere el Jefe del Ejército a los obreros de Belot que formulen sus quejas ante la Comisión Congresional

También expone sus puntos de vista en relación con los impuestos a la renta, a la herencia, al latifundio, etc. El Cnel. Batista almorzó con Mr. Wright y con Martínez Fraga

Poco después del mediodía de ayer los periodistas encargados de la información militar de Columbia charlaron brevemente con el coronel Batista, a quien abordaron momentos antes de que éste partiera rumbo al Hotel Nacional, donde se disponía a acudir, como lo hizo más tarde, para almorzar con el Embajador de los Estados Unidos, mister James Butler Wright y con el representante diplomático de Cuba en Washington, doctor Pedro Martínez Fraga.

Los reporters aprovecharon ese momento para interrogar al coronel Batista respecto al texto de un anuncio suscripto por los empleados y obreros de la Refinería Belot, escrito éste en el que los susodichos trabajadores aseguran que el Jefe del Ejército «no dejará de oirlos ni de ayudarlos en sus peticiones.»

A una de las preguntas hechas por los periodistas el Coronel contestó de esta manera:

—Sí, señores, lo he leído. Y crean que me halaga extraordinariamente esa seguridad que ponen en sus palabras en el sentido de que estoy atento a los problemas que pueden afectar a los trabajadores cubanos Y aprovecho esta ocasión, que Vds. me brindan, para contestarles a aquéllos por su eficaz conducto.

Y el coronel Batista añadió inmediatamente:

La solución de los impuestos que se proyectan y se discuten hoy en el Congreso de la República, en relación con los derivados del petróleo, de cuya industria dependen los obreros y empleados que a mí se dirigen por dicho anuncio, no depende de que los reciba o no en tiempo oportuno. En primer lugar porque tiene origen en la capacidad de los que estudian ese problema, en los miembros del Congreso, que conocen del mismo; y por otro lado me obligaría a confrontar la misma situación con los demás afectados por la ley que se discute en la Cámara de Representantes.

El tiempo de que dispongo es escaso para dedicarlo a un detenido estudio para poder recomendar con autoridad la solución adecuada. Por estos motivos les sugiero a los obreros y empleados de la Refinería Belot que el medio más efectivo que deben emplear es el de la Comisión Congresional que estudia el asunto en cuestión, sin perjuicio, desde luego, de en cualquier otra oportunidad, charlar con ellos y ofrecerles mi concurso para la defensa de sus intereses sociales y humanos.

Sobre los impuestos

Y ya que hablamos de impuestos, dicen los periodistas, ha leído usted las declaraciones del Senador Casanova, Presidente de la Confederación de Corporaciones Económicas, al salir de Palacio ayer? En esas palabras califica de monstruo de mil cabezas el proyecto de Ley de Impuestos cuya totalidad aprobó la Cámara.

El Coronel Batista contestó a esa pregunta en la siguiente forma:

Las leí anoche y me parece que el calificativo es demasiado fuerte. He estado hojeando el dictamen aprobado y no encuentro en la totalidad del proyecto razones para calificación tan rotunda. No he encontrado el monstruo ni la multiplicidad de cabezas que se les atribuye. Claro que puede haber defectos y hasta errores en los detalles y a eso quizas se habrá referido mi distinguido amigo el Senador Casanova. De resultar así tiempo habría para rectificar, y es noble y justo que se rectifique si es equitativo el proyecto de hacerlo; pero a mi entender debió citar el Senador Casanova aquellos preceptos que resultan «casos de incautación», como dice.

Si no recuerdo mal, cita como lógico el que aumenta hasta el dos el uno y medio por ciento vigente, cosa que en las circunstancias actuales no queda otro remedio al Gobierno que implantarlo, pero que mirándolo serenamente no es justo, porque tiende a gravar directamente al pueblo consumidor. Sin embargo, el impuesto progresivo que se establece sobre las rentas, el que grava la herencia, el latifundio, la plusvalía, el ausentismo y otros por el estilo son indiscutiblemente de una justicia y de una equidad verdaderamente humanas. Las ganancias o utilidades alcanzadas por el esfuerzo social deben revertirse y utilizarse para beneficio social. Así resulta que un edificio levantado en un apartado lugar en determinada época tenga valor relativo a la ausencia de urbanización o comunicación, por ejemplo, y después, por haberse urbanizado la zona o haberse cruzado con caminos el lugar aumenta considerablemente su valor. ¿Debe o no debe participar el pueblo a través del Estado, de un beneficio que se debió al esfuerzo de todos y no del propietario en particular?

De esta manera podríamos seguir discurriendo pero el tiempo nos falta y ustedes sabrán perdonarme. Así ocurre también, continuó el Coronel Batista, con la herencia, así con el capital producto del trabajo ciudadano en el país, y que se va a inmovilizar en manos de residentes en el extranjero, etc., etc.

En conclusión, terminó el Coronel Batista, estimo que sus razones habrá tenido mi amigo el Senador Casanova para calificar el proyecto de esa manera, pero para mejor ilustración debe citar los «casos de incautación» a que se refiere. Sé de sus buenas intenciones y que estas palabras mías arrancadas por ustedes circunstancialmente, las recibirá con el mismo calor y afecto con que ha testimoniado en esas declaraciones su lealtad al Sr. Presidente de la República y a mí.

POR QUÉ

privar a su familia de la protección y del confort de un Refrigerador Eléctrico?
Ya han pasado los tiempos en que la refrigeración eléctrica representaba un lujo.

Capacidad: 3.38 pies cúbicos — Capacidad: 5.17 pies cúbicos

Universal Cooler

GARANTIZAMOS que el *Universal Cooler* es fabricado con el mismo esmero que el más costoso refrigerador—que sus materiales no pueden superarse, porque no los hay mejores—que su funcionamiento es el más económico, silencioso y estable, como producto construído para soportar el *uso y abuso* por muchos años.

VEA SUS PRECIOS—observe lo fácilmente que puede comprarlo, con nuestro liberal plan de pago a plazos.

GIRALT

O'Reilly 457 - Tel M-9944 • San Rafael 155 - Tel. A-6511

ANUNCIO DE VADIA

S. VADIA
ESTABLECIDO EN 1910
PROPAGANDAS COMERCIALES
VEINTINUEVE AÑOS DE EXPERIENCIA EN PUBLICIDAD
SAN LAZARO 557 TELEFONO M-8896

Se ratifica la invitación a las autoridades cubanas

La Federación Mundial de Asociaciones Educativas ha ratificado la invitación que hiciese al arribar el Rotterdam a la Habana, a las autoridades educacionales cubanas.

Eran deseos de la referida organización, de la que forman parte destacados educadores del universo, que Cuba enviase tres delegados a la sesión que tendrá lugar el día 22 de agosto en San Juan de Puerto Rico.

Dichos delegados continuarían viaje en el Rotterdam hasta Nueva York donde se celebrará la sesión de clausura del congreso de educadores, el día 28 de agosto.

M.E.C.D. 2016

DIARIO DE LA MARINA

(S. A.)
FUNDADO EN 1832.
(Dirigido hasta 1919 por D. Nicolás Rivero y Muñiz)
DIRECTOR: Dr. JOSE I. RIVERO
ADMINISTRADOR: D. CELSO GONZALEZ
Domicilio Social: PASEO DE MARTI, Número 352.
Agente en N. York: Joshua B. Powers, Ins. 220 East, 42nd. St. New York City.

Editado por la Cía. DIARIO DE LA MARINA. (S. A.), cuyo programa consiste en la defensa de los intereses generales y permanentes de la Nación cubana, de los especiales de la Colonia Española establecida en la misma y de la unión y armonía entre los diversos elementos que conviven en el país. Art. 1o. de los Estatutos.

TELEFONOS DEL DIARIO

Dirección	M-2356
Administración	M-7911
Suscripciones	M-7911
Quejas	M-7911
Clasificados	M-7915
Jefe Redacción	M-1287
Redacción	M-7913
Sports	M-7914
Ag. Guanabacoa	XO-1584

PRECIOS DE SUSCRIPCION (Y AVANCE)

	Territorio Nacional	Extranjero	Países Fuera del Convenio Postal
Año	$ 15.90	$ 17.00	$ 20.00
Semestre	8.20	9.00	11.00
Trimestre	4.35	5.00	6.00
Mes	1.50		
Dominical Año		3.00	7.00

EDITORIAL

La necesaria cooperación

La Confederación de Corporaciones Económicas está dirigiendo circulares a todos sus asociados, pidiéndoles que no demoren el pago de sus obligaciones e impuestos, a fin de que contribuyan con su cumplimiento y puntualidad a mejorar la situación de la hacienda pública.

Esta actitud merece plácemes. La crisis del Erario no afecta sólo al Gobierno; afecta a toda la nación. No hay nación rica con un Estado pobre ni viceversa. Cuando el Estado no puede atender a sus deberes fundamentales, cuando no puede pagar a contratistas y empleados, cuando se ve compelido por falta de fondos a abandonar servicios públicos que en todo país civilizado se consideran esenciales, toda la nación se resiente al punto de semejante grado de penuria. Entre la sociedad y el Estado hay una conexión tan íntima que no se pueden mirar con indiferencia los problemas de éste, sin causar, de rechazo, un perjuicio evidente a aquélla.

Apuntalemos, pues, el Estado. Reforcemos su economía. No nos mostremos remisos e indiferentes ante sus dificultades. Eso es lo que predica la Confederación de Corporaciones Económicas y lo predica con el ejemplo, invitando a sus asociados a que ahora más que nunca cumplan con toda puntualidad sus obligaciones para con el Fisco.

La hora no es de abstención, sino de cooperación. Cooperación que no quiere decir, en manera alguna adhesión incondicional a todos los actos y a todas las medidas del Gobierno. Se puede muy bien discrepar de muchas de ellas y hasta combatirlas —como ha combatido la Confederación el proyecto de nuevos impuestos aprobado ya en su totalidad por la Cámara— y sin embargo mostrar una actitud cooperante en términos generales con la economía de la nación.

Claro que el Gobierno, por su parte, debe tener en cuenta este gesto a los efectos de brindar las mayores facilidades posibles al desenvolvimiento de los negocios. No puede haber hacienda pública próspera sin una hacienda privada sólida y activa. Hay que subrayar estos requisitos: solidez y actividad. En Cuba la hacienda privada no puede calificarse de endeble. Hay todavía bastantes fortunas considerables, saneadas y firmes. Lo que se advierte es una indudable paralización de los negocios. Escasean las inversiones, no se dispensa el crédito, no se acometen nuevas empresas, no cristalizan ciertas operaciones: hay un estado de retracción general en las actividades económicas del país. La riqueza inerte, el mero atesoramiento, carece de valor social. Hay que movilizar el dinero depositado en los bancos, hay que dar facilidades a la inversión de capitales, hay que favorecer la constitución de nuevas empresas, hay que abrir posibilidades a ciertas explotaciones que pudieran galvanizar de un modo extraordinario nuestra economía.

Para ello es indispensable cercenar de raíz ese factor psicológico negativo y de tanto relieve que es la desconfianza. Hay ciertas cuestiones pendientes de solución que mantienen al país en un estado de incertidumbre. Dos de esas cuestionse son la liquidación de la moratoria hipotecaria y el cierre de las negociaciones para el tratado recíproco suplementario con los Estados Unidos. Mientras no se conozca el desenlace de estos dos procesos, habrá cierto desgano y cierta inhibición en el país. Porque en más de un aspecto se trata de dos amenazas que indudablemente se ciernen sobre las cabezas de los que tienen algo que perder.

Una solución justa del problema de la moratoria, sin vencedores ni vencidos, como la hemos venido propugnando, en defensa elemental de la norma jurídica y del crédito nacional, y un saber a qué atenerse en lo que concierne a nuestras relaciones comerciales con la nación del norte, acabarían con esa situación de incertidumbre a que nos referimos y pondrían de nuevo al país en condiciones de superarse económicamente.

Entre tanto lo que se impone, en bien de todos, no es la expectación indiferente, sino la cooperación. Esa coperación que la Confederación de Corporaciones Económicas está demandando, con patriotismo y buen juicio, de sus asociados.

CARTA DE LONDRES

No sólo de todas partes de la Gran Bretaña y del Imperio Británico, sino de todos los ámbitos del mundo llegaron visitantes a la Real Exposición.

Una importante delegación de quince miembros de la Sociedad Agrícola de Francia, y siete miembros de la delegación de industriales suecos, que están visitando Londres, pasarán dos días en la Exposición. Entre las muchas adquisiciones del extranjero, los hacendados rusos han comprado por valor de £15,000 de animales, la mayor parte ganado.

32 buques en 32 meses

Se me dice por conducto de una de las más famosas compañías armadoras de Escocia, que durante los últimos 32 meses, treinta y dos buques, totalizando 137,000 toneladas han salido de sus astilleros.

El Presidente de la compañía sostiene que éste es un notable «record», que jamás ha sido igualado por ninguna planta armadora en el mundo.

Durante el pasado año habían sido surtidos barcos de los astilleros de esta compañía, a Australia, Noruega, Suecia y Polonia, así como a armadores británicos.

La Gran Bretaña surte a armadas extranjeras

En la actualidad, los astilleros británicos tienen en construcción, o bajo pedido, más de cincuenta buques de varios tipos, desde destructores, submarinos y tendedores de minas hasta tanques, barcos carboneros y pesqueros, para flotas extranjeras.

Dos destructores han sido ordenados por Turquía, y seis por Brasil. Turquía está tomando también cuatro submarinos y dos tendedores de minas. Tres dragas van a ir a la Unión Soviética, y una a Grecia e Iraq respectivamente; mientras que Noruega ha ordenado cuatro balleneras, dos tanques motores y un buque motor de carga.

«Record» de altitud británico de deslizadores aéreos.

Mr. Philip Aubrey Wills, del Club Londinense de Deslizadores, ha creado un nuevo record británico en altitud de estos aparatos aéreos, en Dunstable, Bedfordshire, cuando llegó a una altura de 14,200 pies (4,330 metros).

«Podía haber subido más alto en mi deslizador», dijo Mr. Wills después, «pero las condiciones en la nube que me llevaba arriba se hacían muy violentas; así que salí de allí Pasé por granizo, y se formó hielo en el deslizador. Me estaba enfrentando con aire que se elevaba a más de 25 millas (40 Kms.) por hora, y había algunos golpetazos realmente intensos».

Mr. Wills tenía su propio aparato de oxígeno, y por lo tanto no experimentó ninguna dificultad en respirar. En lo más alto del vuelo, la temperatura era aproximadamente cero —32 grados de hielo.

Mr. Wills mantiene también el «record» británico de vuelo en deslizador, de larga distancia. En abril del año pasado voló desde Heston Cornwall —206 millas (322 Kms.) en seis horas.

Un auto por minuto

A pesar de la incertidumbre de la situación internacional, de las amenazas de presupuesto y de las exigencias del trabajo de armamento al menos una de las fábricas británicas de automóviles ha conseguido un «record» en rendimiento de coches durante la primera mitad de este año.

Se anunció esta semana que «Morris Motors» había producido 60,000 coches en los seis meses terminados en junio 30. Esto representa un auto completo por cada minuto de cada día laborable durante este período. Esto es un «record», no solamente para los talleres Morris, sino para la industria británica de automóviles en general.

La última escena del Teatro Lyceum

«¡Viva para siempre la memoria del Lyceum Theatre! ¡Viva para siempre la memoria de Henry Irving y de Ellen Terry!» Estas fueron las últimas palabras pronunciadas desde la escena del viejo teatro Lyceum en Londres, ahora para ser demolido.

Y bien que apropiadamente, este tributo a los más grandes de los actores de una edad pasada, fué expresado por Mr. John Gielgud, el más famoso actor en la escena moderna londinense.

El teatro estaba completamente lleno de gente hasta fuera de su capacidad, y trescientas o cuatrocientas personas que no pudieron entrar rehusaron por horas el irse. Muchos de los componentes del auditorio eran gente que recordaba a Sir Henry Irving y a Ellen Terry —esas dos figuras del pasado que hicieron al Teatro Lyceum tan famoso.

Al final, las aclamaciones aumentaron y se hicieron más y más estrepitosas, y el telón subió y bajó varias veces. Mr. Gielgud pronunció su discurso, pero el auditorio continuaba aplaudiendo. Al fin el telón quedó levantado mientras que la compañía completa se enfrentó con el auditorio otra vez, y la orquesta tocó el himno «God Save the King». Fué entonces cuando el telón del Lyceum Theatre cayó por la última vez.

El Londinense.

Epistolario de OTEYZA

Sra. Jackie de Whyte.
Sidney.

Muy señora m'a:

Considero la tolerancia gran virtud, tanto más apreciable cuanto, ¡ay!, menos frecuente. Esto en general, que aplicada al matrimonio, en particular, considerola apreciable hasta el grado sumo. Por ello a meditar me he detenido sobre el caso de usted, a quien se presenta como ejemplo de conyugal tolerancia.

Según refieren los periódicos ingleses que aserto tal hacen, de llegar acaba a la capital de Inglaterra el hombre casado con usted, procedente de esa ciudad de Australia donde ambos tienen su domicilio. Va en viaje de recreo sin que usted le acompañe, y, a mayor abundamiento, lleva un certificado liberador que se ha servido darle, redactado en los amplios términos siguientes de mi copia literal:

«Por la presente certifico que yo, Jackie, esposa legítima de Ron Whyte, permito a mi marido ir donde quiera y hacer lo que quisiere, incluso beber y jugar. Además le permito la compañía de cualquier dama que él crea conveniente, a fin de que en ningún instante me eche de menos. Quiero que disfrute de sus vacaciones sin límite ni traba, para lo cual firmo esta autorización, escrita toda de mi puño y letra».

Confieso que, a primera vista, parece tolerante en extremo la mujer que así liberta a su marido. Pero fijándose un poco, la tolerancia de usted ya no está tan clara. Y aun se oscurece de forma, que acaso en el fondo intolerancia llegue a ocultar.

Ni mis colegas ingleses ni yo sabemos hasta qué punto ha intervenido la voluntad de usted en el hecho de que su marido saliese de excursión sin llevarla. ¡Y ahí estriba todo! Porque si mis dichos colegas no suponen nada, yo supongo que alguna circunstancia la habrá obligado a dejar que su marido solo se marchase. Suposición harto fundada pues no hay esposa que voluntariamente se preste a quedarse en casa cuando el esposo sale... en viaje de recreo.

Las circunstancias, porque hasta puede que fuera más de una, obligáronla a quedarse cuando su marido partía. Y entonces escribió y firmó usted el documento en cuestión que comenzaba por resultar inútil. Un hombre, por muy casado que esté, estando su señora en Sidney mientras él está en Londres, estará casi soltero.

Teniendo permiso de usted igual que sin tenerlo, claro era que su marido procedería libremente y hasta libertinamente, si, con arreglo a la frase famosa, «confunde la libertad con el libertinaje». ¿Para qué entonces el permiso le dió? Pienso que no para que disfrutara más sus vacaciones, sino para que las disfrutase menos.

A lo que hacer pueda el marido de usted, su autorización le resta aquello de deleitoso que tiene el fruto prohibido; ese sabor especial, ¡y tan grato!, de cuanto se come a hurto. Y así, haga lo que haga—no lo sé ni quiero imaginármelo—su esposo, no podrá hacer nada completamente satisfactorio para un marido en vacaciones.

¿Ejemplo usted de tolerancia conyugal? ¡No! De lo que ha dado usted muestra es de conyugal intolerancia. Dicho sea contra el aserto de los periódicos ingleses.

Lamentando discrepar de éstos tanto como haber descubierto los ocultos fines de usted, le ruego que me perdone lo último, al ofrecerme suyo atento s. s. q. s. p. b.

Luis DE OTEYZA.

La Habana, 4 de agosto de 1939.

FECHAS Y ANIVERSARIOS

AGOSTO 4

o—Se cumple el primer centenario del nacimiento, que tuvo lugar en Holguín, de Calixto García Iñiguez, el que fué famoso general y patriota cubano, que tanto se distinguió en la lucha por la independencia de su patria. El general Calixto García murió en Washington, el 11 de diciembre de 1898.

o—En 1766 nació en Mataró, Barcelona, Don Domingo Matheu, destacada personalidad de la independencia argentina, que fué miembro de la Junta Provisional Gubernativa del 25 de mayo. Murió en Buenos Aires, el 28 de marzo de 1831.

o—En 1265 murió en la batalla de Evesham, Simón de Monfort, conde de Leicester, llamado el Cromwell del siglo XIII, líder de la nobleza y del pueblo que echó las bases de lo que hoy es la Cámara de los Comunes de la nación británica.

Visión de Viñales

La tierra, como lírico usurero,
resguarda entre dos brazos el tesoro,
mientras el sol, magnífico joyero,
le da al valle su regio baño de oro.
Las palmas reales, al afán viajero,
son desnudas doncellas con decoro.
Halla el ensueño en la visión sendero,
escala en verde, que en mi verso enfloro.
Hay tres negocios, como tres vigías,
en el centro del valle de Viñales.
Los bohíos semejan blancas guías
bajo un cielo de gráciles cendales.
¡El paisaje es un sueño de utopías
cantado en coro por las palmas reales!

Roberto López Goldarás.

AL PASAR — *por Roseñada*

—Mira cómo se mueve.
—Sí, pero tú verás, como al fin, lo alcanza...

LA ARGENTINA DISPUTA A EUROPA LA POSESION DE LA ANTARTIDA

Basándose en la continuidad geográfica, Buenos Aires se opondrá a las pretensiones territoriales antárticas de cinco naciones de Europa y de los Estados Unidos.—Chile y la Argentina cuidan el litoral antártico y proveen de faros y balizas a las costas australes.—Las pretensiones inglesas se basan en un acto de fuerza

La República Argentina ha anunciado hace pocos días que se opondrá a las pretensiones territoriales de cinco naciones europeas y los Estados Unidos en la Antártida, al celebrarse el próximo Congreso de Exploradores Polares en Bergen (Noruega), en mayo del año que viene. La tesis en que se basa la nación sudamericana es novedosa y causará indudablemente algunos cambios en el concepto tradicional que rige estas esferas del derecho internacional: la continuidad geográfica.

Al mismo tiempo, expresa la Argentina su oposición a la determinación anunciada por los Estados Unidos de extender la doctrina Monroe a las regiones que baña el Antártico, y reitera sus derechos a la posesión del archipiélago de las Malvinas, que le fué arrebatado por Inglaterra en 1833. La Argentina es el único país que no ocupa parte alguna de la Antártida, habiendo mantenido un observatorio meteorológico en la isla Laurie, una de las Orcadas del Sur, desde 1904.

Una de las circunstancias que han contribuído a la actitud argentina es el hecho de que últimamente los norteamericanos y los alemanes han estado efectuando vuelos sobre determinadas partes de la Antártida, lanzando banderas desde el aire y reclamando luego la soberanía sobre toda la extensión que decían haber visto los aviadores; área que, naturalmente, dada la altura del vuelo, tenía por fuerza que ser de enormes dimensiones.

Es de notar que obra en apoyo de la tesis del gobierno de Buenos Aires el acuerdo firmado por varias naciones europeas en Berlín, en 1885, cimentado luego por las resoluciones del Instituto Internacional de Derecho Internacional en Lausana (Suiza), cuatro años más tarde. En ambas ocasiones se afirmó, concordando en ello los juriconsultos presentes, que era condición sine qua non para reclamar la soberanía de un territorio su ocupación por el reclamante. El mero hecho de efectuar un vuelo y lanzar banderas desde el aire —declara el gobierno argentino no satisface estas condiciones.

LA LABOR SUDAMERICANA

Tanto la Argentina como Chile, los dos países más australes del Continente Americano, han desempeñado un papel importante en las exploraciones polares antárticas, contribuyendo con sus respectivas marinas de guerra al éxito de esas misiones. Bastaría recordar que fué un escampavías chileno el que salvó de la muerte al malogrado explorador inglés Robert T. Scott en uno de sus viajes, y que tocó a la corbeta argentina «Uruguay», mandada por el entonces teniente de navío Julián Irízar, salvar de los hielos eternos al explorador sueco Dr. Nordenskjold, para poner de relieve la parte que ha tocado a esas naciones en la obra cumplida en los mares del extremo sur. Pero además de esas actividades, son Chile y la Argentina las naciones que continuamente envían sus buques a la zona vecina al cabo de Hornos, llevando a cabo una meritoria obra de cartografía, balizamiento de costas y policía marítima. Todo el litoral de la Patagonia argentina y de la costa chilena está iluminado por los faros, boyas y balizas instalados por los gobiernos de esos países y aprovechados por los buques de todas las naciones. El observatorio que tiene la Argentina en la isla Laurie, situada en la latitud 60 sur, lleva a cabo una labor de altos méritos, toda vez que los datos que trasmite sirven para el pronóstico exacto del tiempo, con lo que puede advertirse a los navegantes de la proximidad de las tempestades.

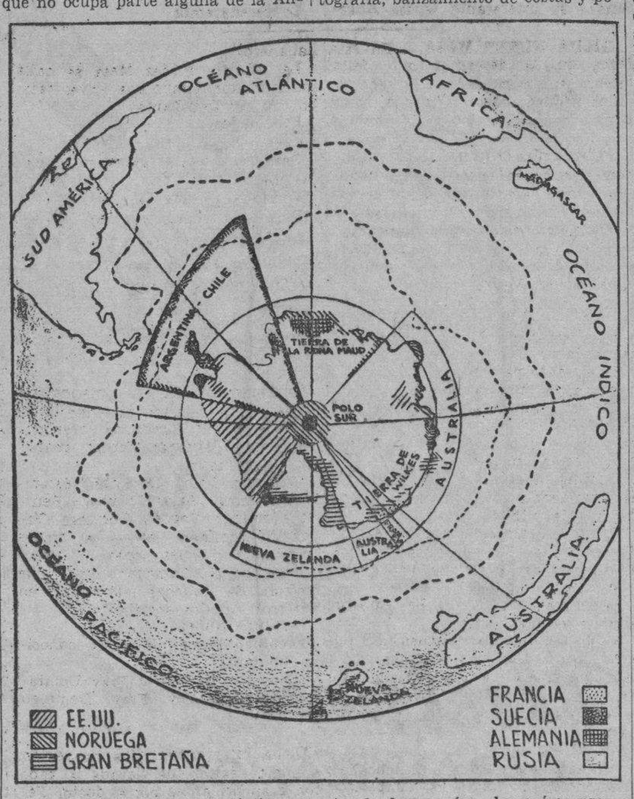

Este pictomapa de la Antártida muestra la forma cómo los países pretendientes entienden dividirse los territorios descubiertos. Está proyectada también la zona sobre la cual Argentina y Chile pueden alegar derechos.

En cuanto a la reclamación argentina relativa a las islas Malvinas, cabe destacar que la posesión inglesa no se ha basado en ningún momento en otra cosa que en un acto de fuerza. En 1764, cuando la actual Argentina era parte del Virreinato del Río de la Plata, el navegante francés Bougainville ocupó las islas, así llamadas porque a ellas acudían pescadores franceses procedentes de Saint-Malo («Malouines»). La Corona española protestó ante esta invasión, y la corte francesa admitió la protesta, ordenando a Bougainville que devolviera las islas a España, cosa que éste cumplió en 1767. Mientras se efectuaban las negociaciones del caso, los ingleses, siempre en busca de algún territorio donde dar un zarpazo, desembarcaron en la isla de la Soledad (la más occidental del grupo), en 1765. Empero, Bougainville les expulsó sin ceremonias en 1767, antes de entregar el territorio a España.

CONFLICTO CON EE. UU.

Las Provincias Unidas del Río de la Plata declararon su independencia de España en 1816, y trece años más tarde, en 1829, crearon la Comandancia Militar y Política de las Malvinas. A poco de ello, tres buques norteamericanos violaron las disposiciones existentes, y el gobernador argentino, Vernet, se apoderó de dos de ellos, originándose así un conflicto con los Estados Unidos, que enviaron la fragata «Lexington» en defensa de sus connacionales. La «Lexington» envió a tierra una partida de desembarco, que expulsó a las autoridades argentinas.

Empero, este diferendo quedó zanjado posteriormente y los argentinos volvieron a ocupar el territorio insular que les pertenecía. Inglaterra, sin embargo, no dormía. No obstante haber sido expulsados por Bougainville una vez y luego aplastantemente derrotados por las fuerzas de Buenos Aires en las dos ocasiones en que intentaron repetir allá las hazañas de los piratas Walker y Morgan, en 1806 y 1808, los británicos, aprovechando el desorden y las guerras civiles en que se hallaba sumido el nuevo país sudamericano bajo la tiranía de Juan Manuel de Rosas, enviaron a la isla de la Soledad la fragata «Clio», cuya tripulación desalojó a las autoridades legítimas. Desde entonces, sin más título a su posesión que este acto de fuerza, Inglaterra ha seguido en posesión del archipiélago de las Malvinas, pese a las periódicas protestas del gobierno argentino.

Tanto las Malvinas como las Orcadas del Sur y Georgia del Sur quedan incluídas en la zona cuya soberanía reclama la Argentina por razones de continuidad geográfica y de ocupación permanente. La reclamación argentina tiene la forma de un triángulo cuyo vértice es el Polo Sur y cuyos lados van desde él hasta el canal de Beagle, en el oeste, y en el este el polo, siguiendo el meridiano 60 oeste de Greenwich, hasta la latitud de las Malvinas (que los ingleses denominan Falkland).

LA PESCA BALLENERA

En esta zona del Océano Glacial Antártico la actividad principal es la pesca de la ballena, cuyo subproducto, la glicerina, sirve para la preparación de altos explosivos. En los tiempos antiguos los balleneros debían servirse de estaciones terrestres para la transformación de los cetáceos en aceite, y de ahí que la posesión de alguna costa apropiada revistiera gran importancia para las naciones. Fué en vista de ello que Inglaterra, anticipándose a sus rivales y por simple real orden, dada en 1908 y sin consultar otros intereses que los propios, decretó que la «Dependencia de las Falkland», que es más o menos la zona que ahora quiere recobrar la Argentina, era territorio británico. Con ello perseguía el propósito de proteger a sus propios balleneros y al mismo tiempo de vedar las actividades de los alemanes, noruegos, suecos, dinamarqueses, norteamericanos, chilenos, uruguayos y argentinos que hacen la pesca de la ballena en los mares australes.

Empero, esta medida del gobierno del Imperio Británico fué contrarrestada por el adelanto de la técnica. Los países pesqueros comenzaron a construir enormes buques-fábrica, como el noruego «Kosmos», de 32,000 toneladas, provistos en su interior de todo lo necesario para la reducción de los cetáceos. Cada uno de estos grandes buques tiene como auxiliares a cierto número de pequeños pesqueros, de 150 a 200 toneladas de porte armados en el castillo de proa con un cañón que dispara los arpones. Este arpón, muy distinto a la lanza que antiguamente se arrojaba a mano desde un bote, con enorme peligro para la vida de los tripulantes, está provisto de una bomba en su punta, que al enfrar al cuerpo de la ballena hace explosión, matándola instantáneamente. Los cetáceos son luego remolcados al buque-fábrica, donde se los iza a bordo a través de un portalón abierto en la popa y se los faena con gran rapidez.

La industria de la pesca de la ballena se ha independizado, pues, de las estaciones costeras, quitándole todo su valor a la declaración contenida en la real orden británica de 1908.

En la Antártida propiamente dicha, explorada por navegantes de diversas nacionalidades, podría haber grandes yacimientos minerales. El explorador norteamericano Licoln Ellsworth así lo cree. Empero, en las circunstancias actuales y en el estado presente de la técnica, la explotación de tales yacimientos sería problemática, si no imposible.

Queda siempre en pie el hecho, empero, de que son Chile y la Argentina las dos naciones que vigilan continuamente el Antártico, que cuidan de la navegación en esas lejanas latitudes y que surcan esas aguas en todas las épocas del año. La reclamación argentina abre ahora un nuevo campo al derecho internacional y viene a colocar al actual ministro de Relaciones Exteriores, doctor José María Cantilo, en una posición similar a la de sus colegas Carlos Calvo de fines del siglo pasado, y Carlos Saavedra Lamas, que le precedió hace dos años. Todos ellos, ya sea mediante su interpretación de los preceptos del derecho internacional como en el caso de Carlos Calvo, o por la formulación de nuevas teorías, como en el de Saavedra Lamas, han abierto un nuevo derrotero jurídico que los países de América han aceptado e incorporado a su legislación.

A TRAVES DE LA VIDA

LA FALSEDAD COMO ARGUMENTO

Un libro precioso es la obra de Eduardo Fournier titulada «El ingenio en la Historia».

La mentira que pasa por el alma —dijo Bacon—no hace daño; la que daña es la que llegando al alma queda en ella. Por ello es que la palabra axiomática es más temible que el hecho inventado.

La leyenda no es fiel al recuerdo, pero es acariciadora para el sentimiento. Hija de la fantasía, a la fantasía vuelve para que ésta haga refulgir sus luces y colores sobre la estepa de la realidad.

Para algunos escritores fantasear no es mentir. El caso es que se fabrica un castillo sobre el dicho de un hombre y se le atribuye tranquilamente a otro que por su prestigio puede darle validez.

De estas mixtificaciones está plagada la Historia, y Fournier se complace en citar todas esas verdades que son mentiras y que no se dijeron como aparecen ni las dijo el que figura como autor.

En estos momentos entretiene en la prensa el alegato de que el insigne republicano Don Nicolás Salmerón, dijo en un discurso ante el Parlamento la célebre frase: «Sálvense los principios aunque se pierdan las colonias». Para darle autoridad a la frase el travieso autor que se cartea con el público se la endilgó a Salmerón como republicano y hombre respetable.

Pero es el caso que Lamartine en su famosa obra «Historia de los Girondinos» la pone en boca de Barnave, (Libro X, Capítulo IX) en esta forma:

«Perissent les colonies plutot qu'un principe».

Barnave era abogado, orador de los más notables de la Asamblea. Valiente hasta la temeridad tuvo un duelo con Cazales que lo hizo, aún más popular. Fué Presidente de la Asamblea, escribió varias obras políticas y fué, como ya he dicho, el primer orador del partido de la revolución. Subió al cadalso—como toda aquella gente que debía morir joven— a la edad de treinta y dos años.

Su dicho sobre las colonias fué atribuído más tarde a Robespierre; otros afirmaban que la frase era de Dupont de Nemours.

Lo que fué indiscutible porque le acompañó hasta las mismas gradas del cadalso, era lo que dijo en la Asamblea Nacional, después de la muerte de Foulon: —«La sangre que acaba de derramarse ¿era, acaso pura?»

El francés se pasa la vida soñando en expresiones altisonantes. Debe ser influencia del teatro, y cuando no las inventa él mismo son sus panegiristas los encargados de falsear la Historia atribuyéndolas a otro. No hay celebridad, para el francés, que no vaya acompañada de un dicho sentencioso o agudo. Esto lo dice Fournier, y agrega que no cabe en la vida de Napoleón todo lo que se le atribuye que hizo o dijo. A medida que va pasando el tiempo se enriquecen las frases lapidarias. En ese período de la historia de Francia, en que de Mirabeau a Cambronne, ninguno dijo lo que se le achaca, se ha falseado la verdad en una proporción desmesurada... No se sabe ya dónde está lo cierto y dónde empieza la fábula.

Pero fuera de Francia existen también los especuladores que de buena fe o basados en la creencia que los demás no leen, ni tienen memoria, ni les importa diafanizar los hechos, les lanzan con un desparpajo inconcebible cualquier afirmación que estiman que sólo ellos conocen, lo que es una simplicidad inconcebible desde que existen los diccionarios enciclopédicos.

El pobre Salmerón no hubiera dicho nunca lo que sabía que estaba en la mente de todos y no es justo que turben su reposo respetable y sagrado con el dicterio de «plagiario» siquiera sea en la segunda acepción de este vocablo.

Pero como esto ocurre todos los días y nadie protesta, es por lo que «puede el baile continuar», porque así como hay muchos que no saben lo que se dice en Francia, infinitos son, entre los españoles, los que ignoran quien era no ya Salmerón sino el mismo Cervantes Saavedra cuyo apellido escriben con una sola «a» y con b de «burro».

Héctor DE SAAVEDRA.

BIBLIOGRAFIA

PUBLICACIONES RECIBIDAS

MARTI Y LA CONSTITUYENTE.— Rogelio Pina Estrada.— La Habana, 1939.— Editorial: Empresa Editora de Publicaciones.—18 páginas. Folleto que contiene la Conferencia pronunciada por el Dr. Rogelio Pina Estrada en la Asociación Nacional de Hijos de Veteranos de la Independencia. Una interesante disertación la del Dr. Pina que versa sobre la situación política por la que atraviesa la República de Cuba, y sobre la significación de Martí en el desenvolvimiento de nuestros intereses patrios.

LA PAZ DEL MANGANESO.— (Academia de la Historia de Cuba) Manuel J. de Granda.— La Habana, 1939.— Editorial: El Siglo XX.— 132 páginas.— Interesante publicación ilustrada de la Academia de la Historia de Cuba en la que su autor, el Capitán del Ejército Libertador Manuel J. de Granda relata varios episodios de la labor revolucionaria de nuestra patria. Su trabajo se divide en cuatro partes, y en cada una de ellas destaca separadamente las figuras de elementos valiosos de nuestra guerra de Independencia, entre los que se encuentran el Mayor General Antonio Maceo y Grajales, Arsenio Martínez Campos, Flor Crombet y otros. Notas acerca de la expulsión del General Flor Crombet; duelo habido entre los Sres. Mariano Sánchez Vaillant y Eduardo Yero Buduén, Director de «El Triunfo» de Santiago de Cuba; Copia del Documento del contrato celebrado en el 1891 por Antonio Maceo con el Gobierno de la República de Costa Rica para establecer en el cantón de Nicoya una colonia agrícola. Narraciones de interés general son las que contiene esta magnífica publicación que abarca tantas notas que deben ser conocidas por todos los cubanos.

DISCURSOS leídos en la recepción pública del Dr. Benigno Souza y Rodríguez la noche del 29 de Junio de 1939. Contesta en nombre de la Corporación el Dr. Emeterio Santovenia y Echaide, Académico de Número. Publicaciones de la Academia de la Historia de Cuba.— La Habana, 1939.— Editorial «El Siglo XX». 165 páginas.

REVISTA BIMESTRE CUBANA. Director: Fernando Ortiz.— La Habana, Marzo-Abril 1939.— Vol. XLIII No. 2.— Esta magnífica Revista contiene notables trabajos de los más destacados escritores del momento literario actual: Luis de Zulueta en un magnífico estudio titulado: «Martí, el luchador sin odio».— José A. Gelabert en «La Pintura en Cuba».— Pedro Capdevila en: Apuntes del folklore remediano.— José Varela Zequeira en: «José Silveiro Jorrín o la Timidez Política».— Dr. Horacio Abascal en: «Rafael Cowley en la Sociedad Económica».— Tiene además, la Revista Bimestre Cubana una Sección de Informaciones y otra de Libros en Revista.

ESCUELAS PIAS DE GUANABACOA.— Memoria del Curso 1938-1939.— Editorial: «Antigua de Valdepares».— La Habana.

Agradecemos el envío de este magnífico Album que contiene el resumen de las últimas actividades escolares de este gran plantel educativo, y que es de gran interés para todos los que se afanen por todos los problemas de enseñanza. Bellamente impreso, con abundantes ilustraciones y excelente información de todo lo concerniente al terminar un año más de vida útil y laboriosa por el engrandecimiento del saber.

«Gramática Teórico Práctica del Latín Clásico». — Padre Antonio Guasch S. I. Editorial: Pereyra. Córdoba. Argentina. 450 páginas. 1939.— Es éste un libro de vital interés para todos los amantes de la lengua latina, y una guía práctica y segura para los profesores y alumnos que necesiten de un tratado especial en esta difícil materia.

Presenta, entre otros puntos de importancia, trozos clásicos de lectura, clave de temas, cuestionarios minuciosos al final de cada capítulo, temas y ejercicios orales, etc. Una obra que sirve para el principiante que necesita un método fácil y práctico que lo familiarice desde el principio con la materia que va a estudiar, y un orientador seguro con el que el profesor verá abreviada su tarea, es este hermoso tomo de Gramática Latina que recomendamos muy eficazmente por el gran mérito que encierra.

«Clave de Temas».—Padre Antonio Guasch. S. I. Escuela Tipográfica del Colegio Pío X. 47 páginas.—Este libro-folleto, es un complemento del anterior del mismo autor. Según advierte en sus preliminares, es exclusivamente para uso del profesor como ayuda en la preparación y corrección de las composiciones.

«Boletín del Colegio Médico de Camagüey».—Vol. I. No. 6. Editorial: El Camagüeyano. Camagüey. Mayo-Junio, 1939. Director: Sr. Presidente del Colegio Médico de Camagüey.—Una Revista trimestral dedicada a la divulgación de la ciencia médica, por medio de artículos, ensayos, estudios sobre diversos aspectos de la medicina moderna. Es un magnífico medio de propaganda médica y farmacológica, y contiene un práctico Directorio Médico de la Provincia de Camagüey. De su Sumario anotamos trabajos tan interesantes como éstos: Reumatismo Articular Agudo en el niño, por Oscar Ortiz Machado. Notas sobre Parasitismo Intestinal, por Enrique Mousset Zayas. La Fiebre Sifilítica en el Niño, por Manuel Beyra Alemany. La Uremia en sus Relaciones con la Clínica, por Francisco Martínez de la Cruz. Un Caso de Hematoma Extraduramariano o Extradural, por Alfredo Rodríguez Castillo, y otros de igual importancia. Sección de Noticias, Revista de Revistas, etc.

«El Ejército Constitucional».—La Habana, Marzo 1939. Año IV, No. 39. Esta interesante Revista, Organo Oficial del Ejército Constitucional de la República, es un magnífico exponente de nuestra cultura literaria. Contiene selectos trabajos que van calzados con las firmas de elementos valiosos de nuestras letras. Figuran, entre otros muchos, Anhelos de Juventud, por el Teniente Coronel Gregorio Querejeta y Valdés. M. M.; Misión Continental de los Deportes, por Gilberto González y Contreras; Plácido, por Modesto García Tuñón, ilustrado con poesías del poeta de referencia; un interesante reportaje de F. de Ibarzábal; Crónicas de la Guerra, por el General José Miró; El Cáncer del Pie en los Caballos, (su tratamiento), un magnífico estudio de José A. Castañedo, y muchos otros trabajos de similar importancia. Además, información gráfica de los últimos actos celebrados en la Ciudad Militar de Columbia. Noticias nacionales y extranjeras. Sección de intercambio de Periódicos y Revistas. Lista de los Colaboradores de la Revista, etc. Una gran Revista, cuidadosamente impresa, que merece una felicitación a su culto Director el coronel auxiliar Julio Velasco e Irizarry.

Adela JAUME

M.E.C.D. 2016

Cardenenses

En Matanzas.

La Atenas de Cuba.

En la vecina ciudad, pintoresca por sus alrededores de paisajes soñadores y famosa por sus mujeres en cuyos encantos hay sonrisas inefables, esa gran verbena señalada para los días 4, 5 y 6 de Agosto y que tendrá por escenario el Parque Matanzas, estando bajo la dirección del Club de Oficiales de Matanzas.

Recibo una invitación.

Expresiva y cariñosa es de mi distinguido amigo el Comandante José R. Carreño, Jefe del Tercio Táctico No. 5, al que tuvo el honor y el placer de conocer el Cronista no ha mucho en Varadero y cuyo militar sociable, caballeroso y simpático, me hacía de esa feria yumurina que por tres días mantendrá allí el gozo y el placer más intenso.

Habrá kioscos.

Atendidos por damas.

Emma Obregón Marcet

Un encanto de chiquilla.

Un lirio primaveral.

Dieciséis abriles cumple en la fecha del 4 de Agosto esa joyita de los distinguidos esposos señora Enedina Marcet de Obregón, afable dama y el doctor Eduardo Obregón, recto Juez Correccional de esta Ciudad, y amigo de todo mi afecto.

Pasará su día feliz.

El Presidente de El Liceo

Agasajado el domingo.

Vispera de su santo.

Un día de satisfacciones fué el 31 de Julio, festividad de San Ignacio de Loyola para el siempre atento joven y querido amigo Ignacio Herrera.

Elenita

Linda bebita.

Encantadora.

Tres años de vida cumplió el 2 de Agosto último, la angelical Elenita Miró Soto, encanto de los felices esposos señora Rosario Soto y el señor Jaime Miró, elogiado artista del lente.

En los Diecisiete

Edad de quimeras.

De dulces ensueños.

A diecisiete abriles llegó en la fecha del 1 de Agosto, la angelical y graciosa jovencita Cecilia Simón, hija del señor Pedro Simón, gerente de «El 20 de Mayo».

Cecilia se vió halagada.

Reciba mi saludo.

San Domingo de Guzmán

La festividad del 4.

San Domingo de Guzmán.

Están de días en esta fecha con tal motivo los señores Domingo Iglesias, acreditado industrial de esta plaza, que lo pasa junto a su buena esposa e hijos.

Domingo Lago.

Domingo González.

Y Domingo Sandreu, siempre atento amigo, enviando aquí mi saludo para los que cito y para los que olvido involuntariamente.

Domingo Hernández

Otro saludo.

Con mi felicitación.

Hágola llegar así para el afectuoso y atento amigo el señor Domingo Hernández, que en la fecha del 4 de Agosto celebra su onomástico.

On dit

De gran interés.

Un on dit amoroso.

Recogido por el Cronista en el ambiente de nuestra alta sociedad, trae aromas de la playa azul, ese on dit que daré ahora, aunque algo velado.

Joven la parejita.

Joven y distinguida.

Ella linda, de ojos chinescos, con una sonrisa siempre dulce asomada a sus labios, es del grupo de nuestra figulinas de sociedad que siempre ha tenido el más cálido elogio de este Cronista, figurando su foto distintas veces en «Cárdenas Social», la revista chic cardenense.

Su nombre es romántico.

Elegido de los escritores.

En cuanto al galán diré que se trata de uno de nuestros jóvenes y más prestigiosos profesionales, amigo que tiene en todos los momentos del que redacta, las simpatías y el afecto más sincero, agregando como final que ambos llevan apellidos que son blasones de orgullo de la sociedad cardenense.

Por hoy nada más.

Esperen descifrar la incógnita.

El Casino de Verano

Sigue en su furor.

Siempre lleno.

Cada noche se baila allí diariamente a los acordes de la famosa orquesta habanera de los Hermanos Le Batard y ese Casino, el trono de las mujeres más lindas de Cuba.

Aumentan sus socios.

Por día.

Sus gerentes, Manolo Rojas y José Antonio Juan, mis queridos amigos, que para «Cárdenas Social» de Varadero, contrataron una bella información, adquirieron también en compra cientos de ejemplares de esa edición que han distribuido en su recinto de glorias y a través de todas las instituciones de la República.

Un obsequio de ellos.

Sin omitir sacrificios.

Para el 12 de Agosto vendrá a ese Casino una gran excursión de la Habana del Club de Ferreteros, que almorzará allí y bailarán todo el día con los Le Batard sus componentes.

Otra noticia más.

Del Casino de Verano.

Para una de las tardes dominicales de Agosto prepara una fiesta para los niños de las familias que veranean en la Playa Azul y los hijos de sus socios.

Daré detalles.

Los prometo.

Para el week-end del 11, 12, 13 y 14 de Agosto ya tiene pedidas incontables habitaciones el gran Casino de Verano.

Recinto de inspiración.

De mujeres que embelesan.

El Dr. Ros

Mejora ya.

El respetable enfermo.

En Varadero hállase sufriendo molesto mal desde hace días el prestigioso Dr. Luis Ros Pochet.

«Millo» Villa Giró

En Varadero.

De paseo.

Hállase así en la Playa Azul el apuesto y sociable joven «Millo» Villa Giró, hijo de la distinguida dama señora Leonor Giró de Villa y de aquel inolvidable amigo que fuera prototipo de la caballerosidad y de la delicadeza, aquel nunca bien llorado Humberto Villa.

Para «Millo» mi »saludo.

Cordial y afectuoso.

Los esposos Cambó-Arredondo

En el Náutico de Varadero.

El Club de la Playa.

En el fastuoso palacete pasan una temporada los distinguidos y jóvenes esposos señora «Chacha» Arredondo de Cambó y Angelito Cambó

Con ellos, sus hijos,

Martica y Angelito.

Lléguele mi saludo.

Cordial y sincero.

Ramón Varela Jr.

De paeo.

Entre nosotros.

El correcto joven, cordial afectuoso como su padre, mi querido amigo el señor Ramón Varela González, caballeroso Administrador de la Aduana de este Puerto, hállase pasando una temporada en Cárdenas y Varadero.

Séale halagadora.

Colmada de satisfacciones.

Huéspedes de «Varadero Home»

Dos matrimonios.

Sociables y simpáticos.

Amigos del Cronista, despedire primero a los esposos señora Clara Migueltorena de Morgado y al doctor Guillermo Morgado, que acaban de dejar al risueño «Varadero Home», para regresar a Ciego de Avila, donde residen.

¿Cuál el otro matrimonio?

Son ellos los esposos señora Antonia María Arango de Alvarez, interesante dama, y el señor José Ricardo Alvarez, que alojados en «Varadero Home», cuando terminen allí su temporada se trasladarán a la Feria Mundial de New York.

Van de paseo.

Por varias semanas.

Halagada

Una apreciada dama.

En días pasados.

La señora María Angelina Cuétara, esposa del Sargento Miguel Sánchez, que celebró su santo, al igual que su angelical hija María de los Angeles.

A ambos saludo.

Madre e hija.

Francisco González Bacallao

REBAJAS en confecciones
REBAJAS en carteras
REBAJAS en medias
REBAJAS en cortes de vestido
REBAJAS en artículos de playa
REBAJAS en encajes
REBAJAS en toallas
REBAJAS en sábanas
REBAJAS en general

A 1.25

HECHAS Y BORDADAS A MANO
PARA 1 A 3 AÑOS

la elegante de neptuno
Neptuno y Aguila.

AVISO: Solicitamos agentes en el interior. Si dispone de 50 a 100 pesos, escríbanos.

INDIGESTION
"ahora me río de tí"
Tome 1 Pildorita Carters para el Hígado antes y después de las comidas para aliviarse.

SALUD A LOS FUERTES!

El uso del Quinium Labarraque á la dosis de una capita de licor después de cada comida basta, en efecto para restablecer en poco tiempo las fuerzas de los enfermos más agotados. Por consiguiente, aquellas personas débiles, debilitades por la enfermedad, el trabajo ó los excesos; los adultos fatigados por un crecimiento demasiado rapido; los anemicos, los ancianos debilitados por la edad, deben tomar vino de

Quinium Labarraque

APPROUVÉ PAR L'ACADÉMIE DE MÉDECINE DE PARIS

Dépôt : Maison FRÈRE
19, Rue Jacob, PARIS

SE APROPIO DEL DINERO

Fausto Villariño Prieto, vecino de Aguila 209, denunció a la policía que Félix Vaquero, vecino de Concordia 260, se había apropiado de la suma de 35 pesos que le entregó para que le pagara la casa don e reside. Agregó que según noticias el acusado embarcó para Santiago de Cuba.

ENCARCELADO POR SOSPECHAS

Ramón González, sin domicilio, fué enviado al vivac, porque al practicársele un registro, le ocuparon 29 paños de loneta sin cuya procedencia no pudo justificar.

SUFRIO QUEMADURAS

Al volcársele una sartén que contenía manteca hirviendo, se ocasionó quemaduras de carácter grave, Carmen Leiro González, de 30 años y vecina de Monte 520.

CRONICA HABANERA

GRAN MUNDO

Se engalana nuestra primera página con el retrato de una dama joven que brilla en nuestra sociedad por su belleza y elegancia: Maricusa Sampedro de Vinent.

La señora de Vinent celebró el pasado martes su santo por lo que se vió muy congratulada.

La saludamos.

COMIDA DE JUVENTUD.— En la suntuosa mansión de sus padres, el conocido matrimonio Fausto Menocal y Ofelia Brito, ofreció anoche una comida la adorable señorita Ofelia Menocal y Brito, gala de nuestros salones.

Una comida elegante, que tuvo dado su carácter juvenil, la mayor animación y el más exquisito ambiente.

En el amplio comedor de la casa, sobre gran mesa, fué servido el buffet, después del cual se bailó animadamente.

Muy selecto el grupo allí reunido. Entre las señoritas, Josefina y Hortensia de Cárdenas, María Luisa y Beatriz Morales, Lalita Salazar, Sylvia Beale.

Sylvia Estrada, lindísima.

María Julia de Cárdenas, Hortensia Díaz Albertini, Gloria Garmendía y la encantadora Martha de Arcos.

Entre los jóvenes, Gonzalo de Cárdenas, Luis Montalvo, Percy Steinhart, Bertie Beale, Pichon Herrera, Manolo Bustamante, Luis Rodríguez Molina, Alberto Borges, Paco Mendieta, José Luis Grau, Alberto García Tuñón y Antonio Sanjeiro.

EN EL YACHT CLUB.—El domingo, en el Habana Yacht Club, ofrecerán un almuerzo el Ministro de la Argentina, Excmo. Señor Víctor Lascano y su interesante esposa Angélica Gálvez.

Han sido invitadas personalidades del cuerpo diplomático y la sociedad habanera.

Lo reseñaremos.

GILDA NUÑEZ MESA.— En esta fecha, que le deseamos muy feliz, celebra su cumpleaños la señorita Gilda Núñez Mesa, figurita muy gentil y muy graciosa del mundo habanero.

La señorita Núñez Mesa se halla pasando una temporada en el campo con sus familiares.

Felicidades.

FIESTA DE NIÑOS.— Para celebrar el cumpleaños de su hija Elena, una chiquilla monísima, ofrecerán mañana sábado una fiesta en su residencia campestre «Villa Blanca» en el Cotorro el ingeniero Manuel Angel González del Valle y su gentilísima esposa Esther Herrera.

Dará comienzo a las cuatro y media de la tarde.

Y estará rodeada de alicientes.

Para esta fiesta han sido invitadas las amiguitas de la linda Elena a la que deseamos por anticipado un día muy feliz.

SANTO DOMINGO DE GUZMAN—La festividad católica del día es la de Santo Domingo de Guzmán.

Es el santo de este grupo de caballeros a los que saludamos.

Un estimado amigo, el doctor Domingo Ramos, Secretario de Defensa y persona muy querida en nuestros círculos sociales.

Domingo Macías, ex Secretario de la Presidencia y distinguida figura de la vida pública cubana.

Domingo Galdós, Presidente de los Ferrocarriles Consolidados y vice Presidente del Ferrocarril de Cuba, y su hijo Domingo.

El coronel Domingo de Battemberg ausente en París.

El doctor Domingo Romeu.

El doctor Domingo Vázquez, médico muy querido en la barriada del Cerro.

Los doctores Domingo Cabrera Sánchez, Domingo Candia, Domingo Hernández Segui, Domingo Villamil, Domingo Morales y Domingo Clarens.

Domingo del Monte, distinguido caballero de nuestra sociedad y su hijo Dominique, simpático jovencito.

El doctor Domingo Mencía, abogado y diplomático.

Domingo Coto, Domingo Estopiñán, Domingo Salas, Domingo Benítez, Domingo Noguer, Domingo Govantes, Domingo León y el doctor Domingo Rodríguez López.

Domingo F. Camacho, joven que disfruta de muchas simpatías en nuestros círculos sociales.

Domingo Núñez.

Domingo Planell Mussons, conocido dibujante.

Y los Rvdos. Padres Fray Domingo del Blanco y Fray Domingo Pérez.

ANTONIO SOTO Jr.— Días pasados ha sido sometido a una delicada intervención quirúrgica el simpático joven Antonio Soto Jr., hijo de los distinguidos esposos Antonio Soto y Teté Polo.

Dicha intervención, que ha tenido el mejor éxito, fué llevada a cabo con gran brillantez por el doctor Félix Pagés, el eminente cirujano.

Deseamos al paciente un pronto restablecimiento.

DEL MIRAMAR YACH CLUB.— Un magnífico te bailable viene organizando para el domingo trece del corriente el prestigioso Miramar Yacht Club.

Se celebrará en su hermoso Skating Ring de siete a diez de la noche con el concurso de la afamada orquesta Hermanos Castro.

Numerosa concurrencia se congregará en esta fiesta.

Que resultará brillantísima.

OPERADA.— En la mañana de ayer ha sido sometida a la operación de apendicitis, por el notable cirujano doctor Ricardo Núñez Portuondo, la joven y gentilísima dama Guillermina Pérez Fernández.

Por la clínica de la Calzada del Cerro No. 1316, donde está recluída, han venido desfilando sus numerosas amistades para interesarse por su estado que es de franca mejoría.

Tenga un pronto y total restablecimiento.

NACIMIENTO.— En una de las principales clínicas del Cerro ha tenido un niño con toda felicidad la señora Amalia Raphel, esposa del señor Pedro Torres, alto empleado de una compañía azucarera.

La señora de Torres fué atendida por el doctor Guillermo Vautrín, el joven y notable cirujano, el que se anota un éxito más en su brillante carrera.

NOCHES DE COMEDIA.—Con la asistencia de nuestra sociedad elegante vienen celebrándose en el Principal, el simpático teatro de la calle Animas, las funciones de la compañía Díaz Collado.

Anoche hubo gran lleno.

Hoy, hace un paréntesis la formidable compañía en su temporada de risa, para reprisar a petición de cientos de familias la más valiente y atrevida obra de Alejandro Casona: «El Romance de Dan y Elsa».

Mañana, sábado, por la tarde, vuelve a la escena «El Romance de Dan y Elsa» y por la noche lo más gracioso de Carlos Arniches «El Señor Adrián».

(Continúa en la página SIETE)

¡¡ QUE SATISFACCION SE SIENTE después de haber paladeado una sabrosa FABADA ASTURIANA, un rico CALDO GALLEGO o un COCIDO MADRILEÑO, sobre todo, si sus ingredientes han sido comprados en la Tienda de los Buenos Artículos, que está demás decir es

"LA MILAGROSA"

GALIANO 404. Teléfonos: M-6466 y A-7137.

OFERTAS de AGOSTO

¡Todos los días una rebaja sensacional!

¡HOY... sólo HOY!

Finas Camisas de Noche, rebajadas a

1.99

Tallas del 36 al 44

Aunque diseñamos solamente aquí dos modelos, hay diversos otros que también hoy hemos rebajado, todos de líneas novísimas y en colores primorosos. Son Camisas confeccionadas en magnífica seda fría y en excelente crepé lavable. Unas tienen de fino encaje "Alencon" la mayor parte del busto, el hombro y la espalda; otras están adornadas con preciosos frunces y rizos, alternando con encajes finos, en remates y en incrustaciones. Prendas de una caída y una suavidad exquisitas, que en cualquier otra oportunidad le costarían bastante más. ¡Apresúrese a verlas! ¡Venga temprano!

Tres colores: rosa, azul y salmón

fin de siglo
san rafael y águila. teléfonos: m-5991-92-93

¡Con aire acondicionado en toda la planta baja y oficinas!

"El futuro turístico de Cuba depende de lo complacidos que queden los diez mil leones que nos visitarán en 1940"

Así declara el Dr. Calvet, Presidente del Club Rotario de La Habana, que ofrece su cooperación a ese Congreso. Están agradecidos los convencionistas a los Jefes de la Marina

Muy movida y de variado interés colectivo fué la sesión-almuerzo de anteayer del Club de Leones de la Habana. El gran triunfo alcanzado por la delegación cubana a la Convención de Pittsburgh, y la seguridad de que para el mes de julio de 1940 hemos de recibir la visita de muchos miles de «leones» en la correspondiente al año venidero, plantea la urgencia de resolver varios problemas que afectan al turismo y que se han venido posponiendo hasta ahora.

Con un alto espíritu de cooperación y de sentido patriótico, el Club Rotario desea contribuir al éxito de la convención de los «Leones». Este noble ejemplo de civilidad y constructivismo, pone muy de relieve las virtudes ciudadanas que el rotarismo desarrolla, basadas en la orientación de que es preciso laborar por la comunidad con todo desinterés.

Comenzó la sesión con el Himno Nacional, que cantaron todos los asistentes, puestos de pie, acompañados por un pianista contratado al efecto.

El Presidente p.s.r. Sr. Juan José Otero, presentó a los invitados de honor, que ocupaban con él y con el Secretario, Dr. Antonio Martínez Morales, la mesa presidencial. Eran ellos el Dr. Carlos Manuel Calvet y el Sr. José Carreras, Presidente y Secretario del Club Rotario de la Habana; el Dr. Manuel Galigarcía, Fast-Gobernador del Distrito Rotario de Cuba; el Director del «Havana Post», Sr. Ricardo Telles y los Sres. William Campbell y Armando Maribona.

Anunció el «León Presidente» Sr. Otero, que la sesión sería dedicada a la posibilidad de construir un Convención Hall o gran anfiteatro cubierto, en la base del Monumento a Martí o formando parte de la composición arquitectónica de éste. Pero en realidad los temas fueron varios y todos merecen amplia información periodística.

El Secretario Dr. Martínez Morales describe la ardua labor de los que llevaron el peso de la organización de Pittsburgh y como las al parecer indisciplinadas huestes criollas lucharon sin descanso y siempre con alegría, hasta el punto que la prensa local afirmó en artículos con grandes titulares, que el «color» de la convención, su animación y su carácter los dieron los cubanos.

El Arq. Gustavo Botet improvisó ante el micrófono un speech descriptivo del viaje y sus consecuencias. «Fuimos disfrazados de rumberos—dijo—y regresamos disfrazados de indigentes. Podemos concurrir a esta sesión gracias a la Marina de Guerra Constitucional, a su Jefe, y a la oficialidad del «Patria». Olvidemos las angustias de vernos en Cayo Hueso detenidos por una huelga, para tratar de explicar a Udes. nuestra impresión de Pittsburgh. «Impresionante» es la palabra adecuada. Diez mil personas reunidas en el vasto local; entre ellas cien cubanos que tuvimos la suerte de caer simpáticos. Discursos, chistes, infinidad de objetos de souvenir que regalábamos y de banderitas que colocábamos en la solapa a todos los «leones» americanos. Un esfuerzo unánime de propaganda, estimulados por la recepción que aquella ciudad nos hiciera. Sobre las calles grises, junto a los edificios patinados de polvo de carbón proveniente de las chimeneas de las mil fábricas, nuestros trajes blancos, las «batas» de nuestras compañeras, los adornos de colores claros, la gran bandera nacional y la Banda de la Marina produjeron arrebatados aplausos y vítores. Si sabemos prepararnos para que nuestros visitantes del año que viene queden satisfechos, si la gigantesca propaganda que nuestra asistencia a la Convención de Pittsburgh ha producido no la neutralizan los muchos detalles que faltan a la Habana para ser una ciudad turística, podemos asegurar que hemos cimentado una corriente de simpatía muy provechosa económicamente para nuestra nación. A pesar de que simultáneamente en los teatros se presentaban los shows llevados por «leones» de otros lugares, y de que el local donde ofrecimos el nuestro tenía capacidad para 600 personas solamente, fué tal el éxito que hubo necesidad de repetirlo cinco veces durante la «Ncche de Cuba», renovándose totalmente el público, por lo que puede calcularse que los presenciaron y aplaudieron unas tres o cuatro mil personas.

Terminado el discurso del Arq. Botet, tocó a Mr. William Campbell, quien manifestó que a la llegada de las noticias sobre la convención de los «leones» en la Habana el próximo año su primera impresión fué de alegría, y la segunda, de responsabilidad. Se extendió a describir las urgentes necesidades de la Habana para dejar satisfechos a los turistas que nos visitan, y al número infinitamente mayor de los que pudieran visitarnos. Campbell incluye el Convention Hall entre lo que debe tener la Habana. Pero multitud de aspectos importantes, de su discurso quedan para una próxima información. «Una votación libre en Pittsburgh, la Habana vs. Detroit (que aspiraba a que se celebrase allí la convención de 1940) arrojó 807 votos para Cuba y 360 votos para Detroit. Es la demostración más elocuente de que el pueblo americano siente grandes afectos por Cuba; que nuestros vecinos están deseosos de venir y resulta torpe y triste que no les demos facilidades, cuando su visita, constante en número enorme, como puede llegar a ser, resolvería el problema económico de Cuba.

El «león» Eulalio Guerra, miembro también de la Sociedad Colombista Panamericana, además de otras cosas muy atinadas e inteligentes que puntualizó, hizo destacar el hecho de que ha de celebrarse en la Habana una Conferencia Internacional del Trabajo y carecemos de un local apropiado para celebrarla.

El Dr. Galigarcía aconsejó a los «leones» que dedicasen su acción inmediata a obtener la construcción del Convention Hall. Que hace dos años y de nuevo hace dos meses, el Club Rotario ha trabajado para que se construya; pero para los «leones» resulta una necesidad urgente estando a un año de su magna reunión aquí. Insistió en que diez mil convencionistas durante una semana de permanencia, a razón de cien pesos per cápita, dejarán en la Habana un millón de pesos; que si de los miles de reuniones semejantes que se celebran anualmente en los Estados Unidos pudieran traerse a Cuba unas trescientas, la inyección monetaria ascendería a más de cien millones de pesos, logrando un bienestar para el pueblo, suprimiendo la miseria y la mendicidad. «Desconozco los problemas técnicos que ofrece el construir el Convention Hall y el Monumento a Martí en un solo edificio bien organizado; pero imagino que hacerlo no le restaría belleza, interés ni prestigio... ¿por qué no aceptar esa idea siendo tan práctica?

Seguidamente el Dr. Calvet, Presidente de los rotarios explicó su gozosa presencia en la mesa de los «leones», señaló la similitud de actividades cívicas de ambos clubs y prometió luchar por el éxito de la convención de 1940 que será el éxito de Cuba. «El futuro turístico de Cuba—dijo el Dr. Calvet—depende de esa convención. Y voy a poner un ejemplo para hacer más clara mi idea. Supongamos que vivo en una choza y tengo que recibir visita. Si pretendo rápidamente construir una carretera y hacer un jardín, llega la visita y no he preparado la choza para que luzca lo mejor posible. Luchemos todos por resolver el problema que tenemos cercano: la visita de diez mil «leones».

Las palabras de Gustavo Botet estuvieron llenas de lógica y de clara visión de las cosas.

Arturo Alfonso Roselló propuso dar las gracias al Jefe de la Marina de Guerra Constitucional y a la oficialidad del «Patria» por sus infinitas atenciones y oportunos esfuerzos al repatriar al grupo de «leones» detenidos en Cayo Hueso por la huelga de tripulantes de buques floridanos. (Ya por la mañana la Secretaría del Club había cursado cartas de gratitud por tan importantes servicios).

El Presidente Sr. Otero cerró la sesión con serenas y atinadas observaciones, dando las gracias a los prominentes rotarios allí presentes por su espíritu de cooperación y sus generosas frases y propósitos.

DEFUNCIONES OCURRIDAS AYER EN LA HABANA

Juan Carvajal Carvajal, blanco, 63 años, Cerro número 1424.

Isabel Rico Sargo, blanca, 29 años, Factoría número 210.

Elías Sáez Mojeno, blanco, 19 años, hospital Calixto García.

Agualdo Bustamante Hernández, negro, 68 años, calle 16 número 259, Vedado.

Simona Cárdenas, negra 71 años, Asilo Nacional de Ancianos.

Tomasa de la Campa Pedraza, blanca, 75 años, San Ramón número 59.

Concepción Romero Martínez, blanca, 49 años, hospital Calixto García.

Gustavo del Tronco Díaz, blanco, 15 años, Guantánamo sin número.

Esteban Carreras, blanco, 79 años, Salud número 458.

Antonio Pérez Rodríguez, blanco, 36 años, hospital Lebredo.

Jesús Romero Ramudo, blanco, 50 años, quinta La Benéfica.

Cecilia Pereira González, blanca, 81 años, Refugios número 206.

María Teresa Herrera Herrera, blanca, 36 años, Tulipán número 262.

Matías Zamora Otero, blanco, 86 años, A. número 39, reparto Las Yaguas.

Manuel Sánchez Canosa, blanco, 73 años, Oquendo número 872.

Rafael Zayas Valladares, negro, 62 años, Merced número 209.

Ramiro Monzón González, blanco, 49 años, Tejar número 21.

Lucio Basanta Otaño, blanco, 18 años, hospital Las Animas.

Venancio Cambeiri, sin otro apellido, blanco, 56 años, hospital Calixto García.

Catalina Grinford, mestiza, 24 años, Cuba número 467.

Una conferencia acerca del progreso de la producción arrocera en la República

El próximo día 18 del corriente mes ofrecerá en la Sociedad Cubana de Ingenieros una interesante conferencia acerca de la producción y desarrollo del cultivo del arroz en la República el notable ingeniero agrónomo señor Félix Malberty, funcionario de la Secretaría de Agricultura, donde tiene a su cargo la expansión de ese cultivo.

La conferencia del ingeniero Malberty será ilustrada por medio de dos películas, una de ellas en colores.

Dada la importancia que tiene para nosotros el cultivo del arroz, producto que se importa actualmente del extranjero en cantidades enormes y que puede ser fuente de grandes ingresos para el campesino, dado el amplio mercado que tiene este grano en Cuba, se espera que esa disertación sea escuchada por gran número de interesados.

ANCIANA LESIONADA

Al caerse en su domicilio por haber tropezado casualmente con uno de sus inquilinos, se ocasionó lesiones de carácter grave, Rosa García Alarcón, de 80 años de edad y vecina de San Lázaro 121.

M.E.C.D. 2016

CINE REINA HOY

CONTINENTAL FILMS PRESENTA el ESTRENO en CUBA! de

"SU ADORABLE MAJADERO"

con TOMAS PERRIN — ALMA LORENA — CARLOS RIQUELME y SARA GARCIA

— CARAS NUEVAS — ALEGRE — DIVERTIDA !!

Una COMEDIA ESTUDIANTIL de la VIDA UNIVERSITARIA !!!

Luneta 20¢ A TODAS HORAS Tertulia 10¢

CARTELDELDIA

POR LOS TEATROS

ENCANTO: M-6055. A las 5 y 30 y 9 y 30: Los Picoli.

LA COMEDIA: A-6737. A las 9 y 30: «El Romance de Dan y Elsa».

POR LOS CINES

FAUSTO: M-7800. A todas horas: «Amor que se Desliza» y variedad.

NACIONAL: A-6700. De 2 a 7 p. m., «Tierra de Pasión» y «Alarma en el Mediterráneo». Por la noche: homenaje a Calixto García.

ALKAZAR: A-6869. A todas horas: «Andy Hardy en Peligro» y «El Impulso del Mal».

CAMPOAMOR: A-7054. A todas horas «El Romántico Aventurero» y «Barrios Bajos».

MARTI: M-2724. «La Virgen Loca» y «Sergio Panino».

AUDITORIUM: F-4455. «El Rey del Barrio Chino» y «La Justicia Vigila». A las 5: homenaje a Carmelina Delfín.

JOAN CRAWFORD JAMES STEWART Lew AYRES John BARRYMORE

"AMOR QUE SE DESLIZA"

The ICE FOLLIES of 1939

Una M. G. M.

HOY FAUSTO

40¢ Niños 20¢ Tert 15¢ 50

LUNES

Danielle Darrieux en "RETORNO al AMANECER"

Versión de la célebre novela de VICKY BAUM

Una INTERNATIONAL

TRIANON: F-2403. «Sueño de Hadas» y «La Senda Tortuosa».

INFANTA: U-3700. «Amarga Victoria» y «Nancy la Reporter».

PAYRET: A-7157. «La Ultima Melodía» y «El Guapo del Rancho».

RIVIERA: F-2040. «La Diligencia» y «Barrios de New York».

RADIO CINE: M-1407. «Caído del Cielo» y «Contabandista».

NEPTUNO: M-1515. «El Mastín de Baskerville» e «Injusticia Profesional».

FAVORITO: U-2650. «Heidi» y «Mi Buena Estrella». A las 8 y 30: homenaje a Rogelio Dihigo.

FLORENCIA: U-3533. «La Bella Adelina» y «Los Muertos Caminan».

OLIMPIC: F-3711. «Marie Waleska» y «El Joven Dr. Kildare».

MANZANARES: U-3354. «El Llanero Solitario» (serie completa).

ROXY: FO-4255. «Tres Camaradas» y «Con los Brazos Abiertos».

RIVOLI: FO-2682. «Sed de Cariño» y «El Príncipe y el Mendigo».

REINA: M-2272. «El Adorable Majadero» y «Hombres de Mar».

RIALTO: M-1831. «La Amarga Victoria» y «Nancy la Reporter».

LARA: M-2421. «Victoria, Mujer y Reina» y «El Placer de Vivir».

PRADO: M-2822. «La Vida es un Tango» y «La Bestia Humana».

VERDUN: A-9206. «Ahora Seremos Felices» y «El Código del Hampa».

COLONIAL: A-7879. «Jalisco Nunca Pierde» y «Bajo el Cielo de México».

ACTUALIDADES: M-5575. «Aguilas Sobre el Mar» y «Tamara la Complaciente».

CERVANTES: M-6494. «Ahora Seremos Felices» y «La Fuga».

MAJESTIC: M-4477. «Jesse James» y «Entre tú y yo».

LIRA: M-4474. «Transpacífico» y «Sigamos la Flota».

CUATRO CAMINOS: M-5676. «Palabra de Honor» y «El Pobre Pérez».

WILSON: U-5563. «Escuela Dramática» y «Andy Hardy se Enamora».

GRIS: F-4292. «Hotel Imperial» y «Artistas y Modelos en Montmartre».

VIVES: F-3128. «El Mastín de Baskerville» y «Tierra de Promisión».

MODERNO: X-1305. «Padre y Héroe» y «La Terrible Sospecha».

RADIO CINE HOY

EXITO del DOBLE PROGRAMA NUEVA UNIVERSAL

BING CROSBY JOAN BLONDELL y MISCHA AUER —EL ASUSO— en la encantadora película musical

"CAIDO DEL CIELO"

con "SANDY" EL ENCANTADOR NIÑO ULTIMO DESCUBRIMIENTO de HOLLYWOOD, EL ACTOR mas DIMINUTO de la PANTALLA!

TAMBIEN SE ESTRENA

"CONTRABANDISTAS" con PRESTON FOSTER

30¢ hasta las 6½ Niños 20¢ Tert 10¢ Despues 40¢

CUBA: M-9796. «La Vida es un Tango» y «Mala Sombra o Jettatore».

ROJO: M-4794. «La Vida es un Tango» y «Cuatro Corazones».

SANTOS SUAREZ: I-4600. «La Vida es un Tango» y «El Encubridor».

BELGICA: A-9128. «Esposa, Doctor y Enfermera» y «Mientras New York Duerme».

VIOLETA: M-3238. «Conocía a las Mujeres» y «Gente de Cuidado».

MENDOZA: I-7285. «La Sirena del Río» y «Date Preso, B. Drummond».

ESCENARIO y PANTALLA

N O T A S

HOY: JOAN CRAWFORD EN EL FAUSTO

Hoy presenta la Empresa de este majestuoso coliseo, a Joan Crawford James Stewart, Lew Ayres y Lewis Stone, con la valiosa colaboración de la mejor troupe de patinadores del mundo, en la obra maestra entre los espectáculos grandiosos de 1939: «Amor que se desliza». Espectáculo de maravillas... de amor... de emoción de vida...! Una gloriosa super-producción de la Metro embellecida por el más estupendo carnaval de hielo que se haya filmado. Completa el programa el drama corto de gangsters «Detrás del Criminal», la Variedad «El Enigma de Santa Elena» y el Noticiario. Los precios: 40 centavos de 3.30 a 6.30 y 60 centavos, después. Niños a todas horas 20 centavos y Tertulia Familiar 15 centavos.

El lunes: día de gran gala y esplendor, Internacional tiene el honor de presentar a la adorable Danielle Darrieux en la soberbia superproducción «Retorno al amanecer». Un jirón de vida llevado a la pantalla por manos maestras... inspirada en la famosa novela de Vicky Baum. «Retorno al Amanecer», se coloca en el primer plano de las producciones de este año, y ni aún remontándose a muchos años atrás, se encontraría nada mejor... ¡Danielle Darrieux logra adueñarse del espectador y logra llevarlo hacia donde ella quiere...! Ella está exquisita, en el dolor, en el atolondramiento, la emoción... el sueño impreciso de la embriaguez... ella nos deleita con sus inigualables cualidades de encantadora comedianta... y además canta muy bien...! Un film con un argumento distinto a todo cuanto usted haya visto. «Retorno al Amanecer» es una película que prestigia a la pantalla.

Pronto: el invencible campeón de taquilla Mickey Rooney en «Las Aventuras de Huck Finn». Adaptación a la pantalla de la bellísima obra de Mack Twain.

NACIONAL: «TIERRA DE PASION»

«Tierra de pasión» es de esas pocas películas que provocan comentarios. Los formula el público, unánimemente entusiasmado, sobre sus numerosos y señalados méritos. Se alaba su trama, de una fuerza dramática enorme; sus situaciones bien manejadas, poderosamente expresivas; el colorido del ambiente, donde la acción transcurre muy bien enmarcada; la sinceridad con que está abordado, sin eufemismos ni cortapisas, el conflicto sentimental y sexual que se plantea; y, por último, la formidable interpretación que realizan Vivianne Romance, una cautivadora protagonista; Mireille Ballin, más actriz aún que en «Pepe le Mokés»; Tino Rossi, que canta deliciosamente ocho o nueve canciones de diversos estilos; y Michel Simón, un actor como hay pocos. El público comprende perfectamente la índole de esta producción, esencialmente moral aunque abiertamente realista; honrada en su exposición, pero respetuosa de todos los principios.

«Tierra de Pasión» vuelve a exhibirse hoy, en el Nacional, dentro de un horario especialísimo que sólo comprende las horas de dos de la tarde a siete de la noche, pues la siguientes están cedidas para el homenaje a Calixto García. «Tierra de Pasión» pasará por la pantalla a las 2 y 5.30, o sea dos veces solamente; y a las 3.30, «Alarma en el Mediterráneo», con Pierre Fresnay; episodio 8 de «La Vuelta de Dick Tracy» y una revista.

La entrada cuesta 20 centavos hasta las 5.30 y después de esa hora, hasta las 7, 30 centavos. Tertulia 10 centavos.

El lunes se estrena «El expreso del sur».

El miércoles: gran concierto de Lecuona, con 21 estrenos, 21 intérpretes. Orquesta de la Habana y otras atracciones. Luneta, butacas y asientos de palco 80 centavos.

ESTRENO DE «LA DILIGENCIA» EN EL RIVIERA

Hoy, en día de moda y de gran gala, Artistas Unidos tienen el honor de presentar la gigantesca y espectacular super-producción del genial director John Hal, «La Diligencia» (Stagecoach) con un estupendo reparto: Claire Trevor, John Wayne, Andy Devine, John Carradine, Thomas Mitchel, Louise Platt, George Bancroft, cientos de actores y miles de extras. Drama de un pasado que señala los días más repletos de aventuras del Oeste americano, cuando el egoísmo y maldad de los hombres trazaban las páginas más horripilantes del corazón humano...! El más fiero ataque de una tribu india a una diligencia...! Cuando el valor es más necesario que la comida...! Un vívido episodio de los días de Búffalo Bill, cuando el Oeste era el imán de atracción de todos los hombres de la tierra... y la tumba donde caían los más cobardes... o los más valientes...! Completa el programa el sentimental e intenso drama de Jackie Cooper: «Barrios de New York». Además el Noticiario Los precios 30 centavos por la tarde y 40 por la noche. Niños a todas horas 20 y tertulia 15 centavos.

El lunes: Warner Baxter, Lyn Bari, César Romero, Henry Hull y G. Henry Gordon en el épico fotodrama «El retorno de Cisco Kid». Una producción con todos los poquitos que constituyen los grandes triunfos de la pantalla: argumento, reparto y presentación... Un raro espectáculo cinematográfico para satisfacer toda clase de público, donde a la acción truculenta se une un romance exquisito y a las aventuras de un bandido la nobleza y la hidalguía que le caracterizaba... Conjuntamente se exhibirá una de las más escalofriantes aventuras de Sherlock Holmes:: «El mastín de Baskerville», por Basil Ratbone, Richard Greene y Wendy Barrie.

El jueves: «La señorita ción», con la encantadora Lupe Vélez, cantando y bailando, enamorada, arrebatándole el Romeo a una americana.

HOY CAMPOAMOR

TROPICAL FILMS presenta el ESTRENO REPUBLIC

"EL ROMANTICO AVENTURERO"

con el famoso RAMON NOVARRO y Tommy RYAN en "BARRIO BAJO"

Ademas BRUCE CABOT

20 y 30 Niños 15¢ Tert 10¢

ULTIMOS DIAS DE «LOS PICCOLI» EN EL ENCANTO

Operas como en París...! Operetas como en Viena...! Revistas como en New York...! Music Hall como en Londres...! Fantasía como en Venecia...! Todo esto puede usted admirarlo en el maravilloso espectáculo «Los Piccoli» de Podrecda, el más grande espectáculo interpretado por los artistas más pequeños del mundo. «Los Piccoli» ofrecen hoy dos monumentales tandas a las 3.30 y a las 9.30. Los precios fijados son: 30 centavos tanda de 5.30 y 40 centavos, tanda de 9.30. El programa de hoy es como sigue: Primera Parte: 1.—Obertura por la Orquesta. 2.—Valses de Viena. Música de Schubert y J. Strauss: a) Vino y Cerveza (fiesta de barrio) b) Juego Primaveral c) Alma Vienesa (Voces de Primavera d) final (a coro). 3.—Chocolate Sisters. 4.—Dúo de los Paraguas, de la célebre zarzuela «El Año Pasado por Agua». 5.—Divertissement de Ballet» (cinco minutos de baile clásico). 6.—«La Cenicienta» (Cendrillón, Música de Massenet). Cuatro cuadros inspirados en el famoso cuento de Perrault. a) El Hogar. b) El Palacio Real c) El Coche Encantado d) El Arbol Mágico. 7.—Corrida de Toros (a petición general) a) canción del patio b) Plaza de toros. Segunda Parte: 8.—Blondinette, equilibrista. 9.—Mefistófeles La grande invocación del Demonio (típica figura en los muñecos) la espléndida música del maestro Arrigo Boito, interpretada por el Bajo Mario Serangeli. 10.—Nuevas voces de Hollywood. (Con la voz auténtica de algunos astros y estrellas) Espaguetti (Popeye), el marino) y Betty Boop en la lucha con el león. (Con autorización de Max Fleischer). 11.—La Canción de Blanca Nieves y los Siete Enanitos (soprano Irma Zappata) y coro. 12.—Lupe Vélez, Chevalier, Mae West, Eddie Cantor, Douglas Fairbanks, Laurel y Hardy (el gordo y el flaco) Greta Garbo Chaplin, las Quintillizas Dionne, Ratón Miquito y coro. (Estas voces fueron fielmente reproducidas en Hollywood). 13.—«Adios a la Madre» en la ópera «Cavallería Rusticana» (tenor Agostini Guidi). 14.—Ellos y Ellas (Yes, Baby!). 15.—El más pequeño y el más cómico pianista del mundo a petición del público se presentará en la Rapsodia No. 2 de Liszt y acompañará a la cantante parorística Miss Skynny-Lyzz e, interpretación de la soprano Lia Podrecca.

El domingo ofrecerá este incomparable espectáculo tres formidables funciones: a las 3.00, 5.30 y 9.30, lo que hará que La Habana entera desfile por este lindísimo Teatro.

LA COMEDIA: ESTA NOCHE: «EL ROMANCE DE DAN Y ELSA»

Esta noche, a las 9.30 de la noche, la compañía de Pepita Díaz y Manolo Collado hará un paréntesis dramático en su temporada de risa, para reprisar, a petición del público la más valiente y atrevida de las obras: «El romance de Dan y Elsa». Una dramática acusación contra los vicios sociales: el homosexualismo, la morfina, la guerra.

Precios popularísimos: 50 centavos lunetas numeradas y 30 y 20 centavos las butacas. Localidades, al teléfono A-6737.

Mañana, sábado, por la tarde, en tanda elegante de 5.30, «El romance de Dan y Elsa».

Por la noche, lo más gracioso de Carlos Arniches, «El señor Adrián, el primo» ¡Oh, qué malo es ser bueno! La comedia más despampanante del año. Pronto: «¡Oh, oh el amor!»...

CAMPOAMOR: «EL ROMANTICO AVENTURERO»

Ramón Novarro, el artista favorito de las damas, obtiene un gran éxito en esta tragicomedia que presenta escenas de gran interés para el espectador y una lujosísima y atractiva presentación. El argumento presenta la locura de un artista pintor, que se enamora, abandona París para seguir tras la mujer amada y después de mil incidentes y tropiezos la encuentra... pero ella no podía corresponderle porque estaba comprometida. Vea esta película y comprenderá en qué forma se soluciona este caso. Se exhibe a las 3, 5.40, 8.05 y 10.10. Complétase este interesante programa con el sensacional drama policial titulado «Barrio bajo», interpretada por Bruce Cabot, Beverly Robert y el niño Tommy Ryan. Además, comedia y el noticiario Universal. Precios: mayores hasta las 6.30, 20 cts.; después 30 cts. Niños 15 y tertulia 10.

Mañana: «Una madre se acusa».

AGOSTO 7 LUNES

La Semana CINEMATOGRAFICA Cubana

AGOSTO 13 DOMINGO

«PELICULAS CUBANAS, S. A.», con la cooperación de los Empresarios de teatros y cines de esta capital, prepara la gran semana cubana, durante la cual se exhibirán sus cinco primeras producciones:

★ "SUCEDIO EN LA HABANA",
★ "EL ROMANCE DEL PALMAR",
★ "MI TIA DE AMERICA",
★ "ESTAMPAS HABANERAS" y
★ "LA ULTIMA MELODIA".

DURANTE la celebración de esta gran semana cinematográfica, en todos los teatros y cines de la Habana se exhibirán las películas citadas, y además, la sexta producción de «PELICULAS CUBANAS, S. A.»,

"CANCIONERO CUBANO"

la primera revista musical cinematográfica hecha en Cuba con partitura de ERNESTO LECUONA. El día 7 de agosto se estrenará en RADIO CINE, y allí se exhibirá hasta el día 13, y en esa misma semana se exhibirá LA ULTIMA MELODIA en el teatro PAYRET. Las otras películas encabezarán los programas de los demás cines habaneros.

Hasta hoy han prestado su entusiasta cooperación a la Semana Cubana, los señores Empresarios de los siguientes teatros y cines:

ACTUALIDADES, BELGICA, VERDUN, CUBA, ROJO, VIOLETA, ROOSEVELT, IDEAL, REINA, INFANTA, GRIS, MONTE, RADIO CINE, PAYRET, MANZANARES, COLONIAL, CERVANTES, CARRAL, CAMPOAMOR, Buenavista, VIVES, Vedado, BELASCOAIN, GLORIA, CERRO GARDEN, TRIANON, VALENTINO, MARAVILLAS, RENACIMIENTO, OLIMPIC, NORMA, BOHEMIA, GARDEL, RITZ, SANTOS SUAREZ, VICTORIA, REGLA y MARGOT, en Puentes Grandes, PRINCIPAL, Cerro.

NOTA: Los señores empresarios que deseen contribuir al éxito de este homenaje a la industria cinematográfica nacional, deben apresurarse a pasar por las oficinas de la compañía distribuidora Zenith Films (antes Republic Pictures of Cuba), Consulado 108.

(VEA NUESTROS PROXIMOS ANUNCIOS).

NACIONAL: EL MIERCOLES: CONCIERTO DE LECUONA

Ernesto Lecuona se presentará nuevamente el próximo miércoles en el teatro «Nacional» para ofrecer los números que más éxito obtuvieron en su pasado concierto dedicado a las repúblicas latinoamericanas. Composiciones que el respetable público aplaudió entusiasmado y que muchas de ellas fueron repetidas hasta seis veces. Los mismos intérpretes del domingo 30 figuran en el programa.

Lecuona interpretará tres números clásicos y presentará al eminente pianista de diez años Jacobo Latenier, verdadera precocidad de genio artístico. 21 estrenos y 21 intérpretes, entre éstos Rita Montaner, Hortensia Coalla, Esther Borja, Zoraida Marrero, Hilda Gómez, Georgina Du Bouchet, Sara Escarpenter, María Clérvide, Lita Mar (la Lily Pons en miniatura), Tomasita Núñez, Carmen Burguette, Rafael Pradas, Estrellita Díaz, Carlos Suárez, René Cabel y otros. La Orquesta de la Habana completa y la actuación personal de «Bola de Nieve», pianista acompañante, Virgilio Diago, violinista; Roberto Ondina, flautista.

Para esta fiesta teatral rigen precios increíbles: $1.00 las lunetas hasta la fila 10; 80 centavos las lunetas restantes, así como los asientos de palcos y butacas. Los palcos y grillés con 6 entradas, $5.00. Las localidades ya están a la venta en la contaduría del teatro y pueden separarse por los teléfonos M-4346 y A-6700, pero únicamente se reservarán hasta el día 8 a las 5 de la tarde.

EXITO DE «ANDY HARDY EN PELIGRO» EN EL ALKAZAR

A teatro lleno continúa exhibiéndose la superproducción de la Metro «Andy Hardy en peligro», por el incomparable Mickey Rooney, secundado por Virginia Eidler, Ann Rutherford, Lewis Stone y Cecilia Parker. La película ideal para ambos sexos y todas las edades. La que no está sujeta a restricciones de ninguna clase y lejos de ello a todos se recomienda por igual. Completa el programa el impresionante e intensísimo drama de la Columbia, «El impulso del mal», con Charles Bickford y Jean Parker, y además la variedad «Proezas en el hielo» y el noticiario Los precios: 20 centavos por la tarde y 30 centavos por la noche; niños, a todas horas, 15 cts., y tertulia familiar, 10 centavos.

El lunes, dos extraordinarias atracciones, dos estupendos hits que cada uno por sí solo es suficiente para llenar hasta los topes este popular coliseo. La última palabra en películas musicales, «Honolulu», interpretada por la primera bailarina del mundo, Eleanor Powell, cubriéndose de gloria en esta magnífica producción. Un film pleno de romance, ritmo, melodía, locura y bailes como no se han visto nunca. El otro estreno es «Suicídate y verás», la mejor creación de Joe E. Brown («Bocaza»). Cuando un hombre se empeña en morir y solo consigue divertir a la gente. Véalo insultar, reírse y hasta pegarle en la cara al hombre que debía matarlo como a un mosquito, y lejos de lograr su propósito, sólo logra enseñarle a bailar la rumba como él la bailaba No olvide que «Honolulu» y «Suicídate y verás» se presentarán juntas del lunes 7 al 13 y como homenaje al público no se alterarán los precios.

Pronto: la épica y gigantesca super producción de Artistas Unidos «El capitán Furia».

RADIO CINE: «CAIDO DEL CIELO» CON BIG CROSBY

Continúa con un formidable éxito el estupendo programa de la Nueva Universal, compuesto por dos bellas producciones tituladas «Caído del cielo, una lindísima comedia musical del más celebrado de los cantantes americanos, Bing Crosby, en la que actúa secundado por Joan Blondell, el comicísimo Mischa Auer y el simpático niño Sandy, el más diminuto de los actores del cine, que con sólo su sonrisa ha cautivado al público. «Caído del cielo» es una película en la que descubrirán un nuevo astro en Bing Crosby. Un disloque de música y alegría.

La otra producción se titula «Contrabandistas», emocionante película de acción, que interpretan Preston Foster e Irene Hervey, completándose el programa con una lindísima variedad musical y noticiario sonoro

Los precios: luneta y primer piso, 30 centavos antes de las 6 y media; después, 40 centavos; los niños 20 y la tertulia, entrada por Neptuno, 10 centavos.

El lunes: la primera revista musical cinematográfica hecha en Cuba, titulada «Cancionero cubano», con lo más selecto del repertorio del insigne compositor cubano Ernesto Lecuona, en la que aparece también de intérprete conjuntamente con Estrellita Díaz, Carlos Suárez, Garrido y Piñero, Julito Díaz y otros muchos. «Cancionero cubano» es una película simpática y agradable, que usted querrá ver otra vez, y Ernesto Lecuona dirigiendo una orquesta de 60 profesores.

(VEASE MAS GACETILLAS EN LA PAGINA OCHO)

HOY REX CINEMA M-2214

UN PROGRAMA DEPORTIVO

A las 4 tarde y 10.30 noche, con ocho películas todas de deportes.

Entradas: Tarde 20 cts. Noche, 30 cts.

Programa del día: HIJOS DE LA PRADERA. Un episodio de la conquista del Oeste, por Bobby y Billy Mauch, en bellísimo Technicolor, Warner.—CAZA Y CAPTURA, entrenamiento de halcones para la caza, y otros episodios cinegéticos. Documental de Columbia.

Además: NOTICIARIOS METRO y PATHE R. K. O.—APUROS DE UN DETECTIVE y LA GRAN OPERACION (dos chistosos cartones).

Precios de costumbre.

El aire acondicionado del "Rex" es perfecto.

GACETILLAS

AUDITORIUM: «EL REY DEL BARRIO CHINO»

Las obscuras y siniestras callejuelas del Barrio Chino, son sus dominios; perdularios y hampones a los cuales convierte en asesinos, una señal suya son sus vasallos y una pálida beldad exótica, en cuyos negros ojos puso el Asia, su misteriosa y pálida lumbre, es su reina y señora.

Eso es lo que ocurre alrededor de Frank Baturin, el personaje central de «El Rey del Barrio Chino», la sensacional super-producción Paramount que hoy presenta este teatro en el turno de las 9:45. Dicha figura es interpretada por el colosal actor Akim Tamiroff, llevando de admirable compañera a Anna May Wong, a más de J. Carrol Naish, Anthony Quinn, Sidney Toler y Roscoe Kanrs.

Otro film Paramount en el turno de las 8:30: «La Justicia vigila» de la bellísima Patricia Morrison con John Hartley.

Por la tarde a las 5. Función extraordinaria como homenaje a la compositora cubana Carmelina Delfín, con un selecto programa.

Precios: lunetas 3.00 y 2.50; Primer Balcony 1.50 y 1.00; Segundo Balcony 1.00 y 0.80.

Mañana: Shirley Temple la favorita del mundo entero, más encantadora que nunca, en el role central de la preciosa super-producción en colores: «Sueño de Hadas», donde también toman parte Richard Greene y Anita Louise.

El domingo, desde la 1:30: «Sueño de Hadas».

El lunes: Lupe Vélez, Donald Woods, Leon Errol y Linda Hayes en la más formidable comedia que puede usted imaginarse: La Señorita Ciclón».

Tierra de Pasión

Es de esas pocas películas que provocan comentarios...

Pero... el público comprende perfectamente la índole de esta producción esencialmente moral, aunque abiertamente realista.

Tierra de Pasión

—por—

VIVIAN ROMANCE, TINO ROSSI, MIRELLE BALIN y MICHELL SIMON.

SE EXHIBE HOY, SOLAMENTE EN HORAS DE LA TARDE, DE 2 A 7.1/2.

Y el SABADO y DOMINGO, POR ULTIMA VEZ!

PRECIOS:

20 centavos hasta las 5.1/2.
30 centavos de 5.1/2 a 8.1/2.
40 centavos después de las 8.1/2.

HOY-"Nacional"-HOY

TRIANON: «SUEÑO DE HADAS» CON SHIRLEY TEMPLE

Un espectáculo maravilloso del cinema lo constituye la bella producción que presenta este teatro, titulada: «Sueño de Hadas», interpretada por la indiscutible reinecita del cine, Shirley Temple, siendo esta su primera película toda en colores con una sentimental trama donde actúan secundando a Shirley, el popular Richard Greene, Anita Louise, Ian Hunter y César Romero.

En su argumento vemos a las tropas coloniales inglesas, embarcar con rumbo al Transvaal, posesión inglesa, sublevada por los «boers»... y del supuesto héroe que dejó en la orfandad a la más bella huerfanita... y de las vicisitudes porque atraviesa la linda niñita, hasta el retorno de padre, que devolvió a la hijita su felicidad que creía haber perdido.

«Sueño de Hadas», se exhibe a las 5:15 y 9:45. La otra película, a las 4 y 8:30 se titula: «La senda Tortuosa» film de intensa acción por Richard Cronwell y Helen Mack.

Mañana y domingo: Grandioso programa Warner Bros, con dos soberbias producciones: «Promesa cumplida» por Kay Francis, Ian Hunter, John Litel y «Doble Conspiración» por William Gargan y Rosella Towne.

OLIMPIC: «MARIE WALESKA». 5 Y 10 CTS.

«Olimpic», en Línea y B, en el Vedado, con el teléfono F-3711, brinda hoy un programa monumental, rigiendo los más popularísimos precios de la Habana: 5 y 10 centavos.

Hoy a las 4 y 15 y 8:30 y 9 y 45, revista y la grandiosa, regia joya histórica: «Marie Waleska» con Greta Garbo y el favorito actor Charles Boyer.

Precios que rigen hoy: luneta mayores 10 centavos y niños y tertulia familiar 5 centavos a todas horas.

Mañana: «Una madre se acusa»! «Víctima de su destino».

PAYRET

Películas Cubanas S.A. presenta a Lolita GONZALEZ Fernando CORTES GARRIDO y PIÑERO en LA ULTIMA MELODIA con Bertha SERRANO J.M. LINARES RIVAS Guillermo de MANCHA Julito DIAZ Alicia RICO y Pilar MAVILLE

20¢ Tarde 30¢ Noche

Dirección JAIME SALVADOR

Música Ernesto LECUONA

RADIO-CINE PROXIMO LUNES 7 de AGOSTO

Películas Cubanas S.A. presenta a Ernesto LECUONA EN LA PRIMERA REVISTA MUSICAL con Estrellita DIAZ Carlos SUAREZ en Cancionero cubano

Zoraida MARRERO Jorgelina JUNCO Aurora LINCHETA Mª de los A SANTANA Margot TARRAZA GARRIDO y PIÑERO Julito DIAZ Fernando MENDOZA Alicia RICO

Música de Ernesto LECUONA

Dirección JAIME SALVADOR

Argumento José Sanchez ARCILLA

M.E.C.D. 2016

GUANABACOA AL DIA

Sesión Rotaria

El pasado miércoles celebró el Club Rotario de Guanabacoa su acostumbrada sesión en los salones de la Asociación de Propietarios, con la asistencia de un buen grupo de sus asociados y de varios invitados entre los cuales se encontraban: los destacados miembros de la organización de Boy Scouts, señores Víctor Wheeler, Capitán Oscar Poey y Julio Varela, el compañero en la prensa Gustavo Alonso, Corresponsal de «El País», y este cronista.

La sesión fué dedicada a la importancia que tiene para Guanabacoa la formación de una tropa de exploradores y en este sentido hicieron uso de la palabra brindando con lujo de detalles lo que representa para la juventud esta disciplina del cuerpo y de la mente, los rotarios Lorenzo Pagés, José Luis Menéndez, quien recordó pasajes de su vida juvenil cuando perteneció al cuerpo de exploradores en la Madre Patria; y José R. Arango de la Maza; Mr. Víctor Wheeler y el Capitán Poey hicieron una exposición del deseo que les anima de dejar constituída en nuestra villa una tropa que, como la que existe ya en la vecina población de Regla, responda a las exigencias que se imponen en la actualidad para que la juventud tome el sendero que debe tomar a fin de elevar el nivel de la ciudadanía.

Y como una nota altamente emotiva en esta sesión rotaria que resultó en extremo interesante, el destacado rotario y conocido industrial de esta plaza señor Charles Shapiro nos brindó la lectura exquisita del trabajo que con verdadero placer trasladamos a mis lectores, y que dice así:

Compañeros:

Levanto mi voz esta noche sin la pretensión de obsequiarlos con una brillante pieza oratoria, sino con el fin de que ella sea escuchada como un canto a la Paz Universal, hermosa aspiración del Rotary.

Levanto mi voz, repito, porque puedo hacerlo con la satisfacción íntima de que el tema a tratar lo siento en lo más profundo de mi alma, porque soy humano, soy hombre y en una palabra: Soy Rotario convencido. Y es de todos ustedes conocido que uno de los más bellos fines del Rotary es lograr el acercamiento y la comprensión entre todos los seres que forman la Gran Masa Social, no importa Religión ni Raza, sólo por medio de las cordiales relaciones que debemos mantener, conociéndonos, uniéndonos y compenetrándonos cada día más con los seres que nos rodean y con los que no podemos tener un contacto personal también, pues como muy bien dice uno de los postulados rotarios: «Si mantienes relaciones cordiales con los extranjeros residentes en el país o fuera de él, ya sea personal o por correspondencia, no sólo estás demostrando el grado de tu cultura, sino que estás ayudando a la nación a fomentar la paz universal».

El hombre ha tenido siempre la tendencia de no vivir solo, sino en sociedad. Desde la época prehistórica no se ha conocido nunca al hombre como individuo aislado, sino viviendo en sociedad. A mí se me antoja, pensando en estas cosas, ver al mundo en una gran unidad jurídica en la gran unidad geográfica de la tierra. Qué hermosa realidad sería ésta, ver unidos a todos los seres de la tierra, unidos en un común ideal de mejoramiento y de progreso, de confraternidad y amor.

Queridos compañeros: como Rotario he expresado a ustedes mis sentimientos más profundos y sentidos con un pobre canto en homenaje a la paz del mundo. Pobre por la simple pobreza de mi verbo; pero incuestionablemente grande por su significación.

No deseo terminar estas breves palabras sin dejar patentizado esta noche mi más ferviente deseo de proponer a todos mis compañeros, tiendan por todos los medios posibles a su alcance, a intensificar las relaciones de amistad y de todo orden entre la gran familia, es decir entre todos los integrantes de la sociedad. Como proposición que agradecería infinitamente fuera tomada en consideración por ustedes, sugiero que cada uno de los compañeros acepte desde este mismo instante el compromiso de cumplir estrictamente con este fin del Rotary y que en cada sesión se informe de las relaciones adquiridas por los miembros del Club Rotario de Guanabacoa con extranjeros o bien de alguna acción de carácter humanitario o social prestada por un Rotario a aquéllos.

Ruego, para terminar, me disculpen por el tiempo que los he retardado haciendo que me escuchen y expresarle mi gratitud por la generosidad con que he sido atendido.

He dicho.

Realmente, un hermoso canto a la Paz es este brillante trabajo del señor Shapiro que mereció todos los elogios de cuantos tuvimos el gusto de escucharlo y que lo tendrá también de cuantos lo lean ahora.

Traslado

La distinguida señora Aurora García Vda. de del Valle y su graciosa hija la gentil señorita Aurorita del Valle García, han trasladado su residencia para la calle de San Miguel 413, bajos, en la Capital.

Por encargo expreso de tan estimadas damas guanabacoenses, lo doy a conocer a sus múltiples amistades, de las que están altamente reconocidas por las atenciones de que han sido objeto por parte de las mismas.

Palabras de gratitud

Los amantes padres del simpático jovencito Alejandro Baranda y su tío nuestro apreciable amigo Moisés Gutiérrez, quieren hacer público sus más sinceros y profundos sentimientos de gratitud hacia el doctor Joaquín Jiménez Gallo, por la atención esmerada que tuvo para con el referido joven al poner a su servicio sus grandes conocimientos científicos, arrancándolo de esta manera de las garras de la muerte.

Los familiares del paciente Baranda no tienen palabras con qué agradecer bastante al doctor Jiménez Gallo sus solícitos cuidados y yo me complazco en darlo así a conocer.

Por los teatros

El gran teatro Carral presenta hoy a Hugo del Carril en «Tres argentinos en París», con Tito Lusiardo y Florencio Parravicini.

En Fausto, «Aguiluchos», 12 episodios y 25 rollos.

Rafael Fernández Dalmás

Rebosantes de energías

Los niños que toman Emulsión 'Kepler' siguen llenos de vida y actividad desde la mañana hasta la noche. La Emulsión 'Kepler' forma huesos fuertes, y fortalece todo el organismo.

EMULSIÓN 'KEPLER' MARCA DE FABRICA

DE ACEITE DE HÍGADO DE BACALAO CON EXTRACTO DE MALTA

Frascos de dos tamaños en todas las Farmacias y Droguerías

BURROUGHS WELLCOME Y CÍA. LONDRES

Sp. P. 2224 Copyright

Llévelo en la mente: tabletas SÚLKY. CATARROS? Gripe? BRONQUITIS?

No los recoja, ¡¡ cúrelos !!: tome "SÚLKY"

la Especialidad novísima, ¡sin par en el mundo!. Con su inmensa eficacia contra esas peligrosas afecciones de los conductos respiratorios, "Súlky" es un gran amigo del género humano, y... ¡usted erá un gran amigo de "Súlky"!.

Fíjese en lo que contienen las tabletas "Súlky": EUCALIPTO, QUININA, BENZ. DE SODIO, BÁLSAMO DE TOLÚ, CÁSCARA SAGRADA. "Súlky" es saludable y bueno en cualquier época del año, porque cura y no irrita.

(Preparado en los Estados Unidos de América. Venta en Cuba: en todas las Farmacias y en Droguerías).

Quéjase Croacia del desorden de los yugoeslavos

Afirman que están ahora en el caso de Checoeslovaquia y piden que medie Alemania

KUPINEC, Yugoeslavia, agosto 3. (AP).—El doctor Vladko Machek amenazó ayer con separar a Croacia de Yugoeslavia—aun cuando ello significara probablemente una guerra mundial—a menos de que se conceda a su pueblo una completa autonomía.

Un lugarteniente del jefe político dijo que 450,000 «guardias de a pie del campo» de Croacia están apoyando las demandas que ya ha hecho al gobierno serbio en Belgrado.

Machek declaró terminantemente que Croacia será separada de Yugoeslavia a menos de que sean atendidas las demandas que han hecho acerca de la autonomía. Cuando se le preguntó si semejante propósito significaría la revolución, replicó:

«Significará más: probablemente una guerra mundial».

El jefe de los campesinos reconoció que es probable que se establezca un protectorado sobre los croatas. Hizo esta manifestación contestando a la pregunta que le formularon acerca de si creía que una Croacia independiente podría vivir separada de Serbia.

Con respecto a la parte que Alemania pudiera jugar en la separación de Croacia, Machek dijo:

«Está bien. Alemania debe venir para poner orden. Alguien debe imponer el orden a Yugoeslavia. Si Belgrado no puede hacerlo, lo podrá hacer Alemania.

«Existe una analogía entre nuestra situación y la de Checoeslovaquia. Los mismos elementos se encuentran presentes en ambos estados.

«Espero que aún haya tiempo de que nos salvemos, pero temo que sea demasiado tarde. Si sólo dependiera de nosotros, Croacia tendría su libertad desde hace mucho tiempo».

Machek declaró que «son grandes los obstáculos que se oponen a un acuerdo» con respecto a sus demandas y dice que todo se debe a la intervención de los grupitos de Belgrado.

«El Príncipe Regente Paul y el Primer Ministro Dragisha Cvetkovich están de acuerdo conmigo—dijo—pero el Príncipe no tiene fuerza bastante para imponer su voluntad a los demás».

Los altos oficiales del ejército están contra él, agregó el jefe croata.

«Serbia tiene ahora más generales en el ejército yugoeslavo que el ejército austro-húngaro durante la guerra mundial», dijo.

«No hay un sólo general croata», aseguró. «Si se llegara a un acuerdo nosotros tendríamos el 30 por ciento de los generales. Eso significaría que el treinta por ciento de los generales serbios tendrían que retirarse y naturalmente eso es lo que no quieren hacer».

ASALTARON A UNA ANCIANA

En el reparto Querejeta, Marianao, fué asaltada y maniatada e un árbol, Zenora de León García, de 80 años, vecina de Zapata 1, que implora la caridad pública. El guarda jurado Manuel González García la condujo a la Casa de Socorro donde fué asistida de escoriaciones por ambas muñecas. Declaro Zenora que dos sujetos jóvenes la habían asaltado cuando regresaba a su domicilio, quitándole diez centavos.

Adquiera un Cutis Claro y Hermoso Usando Cera Mercolizada

En la Cera Mercolizada — crema mágica — se encuentra escondido para usted un hermoso cutis. La Cera Mercolizada da a su cutis una belleza suave, natural y duradera. Todas las noches aplíquese la Cera Mercolizada —como si fuera cold cream— en su rostro, cuello, brazos y hombros. La fina capa de piel exterior es absorbida en diminutas e invisibles partículas. Un nuevo cutis aparece, claro, suave, y lleno de frescura. Pruebe esta misma noche la Cera Mercolizada. Descubra la belleza oculta de su cutis con Cera Mercolizada. En todas las farmacias y boticas.

LLEGAN A UN ACUERDO HUNGRIA Y RUMANIA SOBRE INCIDENTES DEL RIO TIZSA

BUKAREST, Rumanía, agosto 3. (Havas).—La agencia Rador, anuncia oficialmente que el Gobierno rumano ha decidido reanudar las negociaciones de Sinaía, con el de Hungría. Se informa también que los Gabinetes húngaro y rumano se han puesto de acuerdo para designar una Comisión Mixta, como se propuso originalmente, que fije sobre el lugar de los hechos las responsabilidades por los incidentes del río Tisza, en días pasados.

CRONICA HABANERA

MARIA MIQUEL

Una felicitación, muy merecida, hacemos llegar con estas líneas hasta la gentil señorita María Miquel y Franca, hija del culto profesor de la Universidad doctor Pablo Miquel y de su esposa Eva Franca.

La señorita Miquel acaba de graduarse de Doctora en Farmacia en la Universidad de la Habana.

Muchos éxitos le deseamos.

BODA DE ALTO RANGO.—Para el domingo 13, del corriente mes de agosto, está dispuesta una ceremonia nupcial de rango y distinción.

Se llevará a cabo en la capilla del Colegio de Belén, a las once y media de la mañana, y unirán en ella sus destinos la encantadora señorita Mercy Gastón y Segrera, perteneciente a nuestro gran mundo y el distinguido doctor Ramón García.

Para esta ceremonia, llamada a revestir caracteres de gran acontecimiento, lucirá aquel templo un adorno floral lindísimo.

Ha sido encomendado a los floristas de la «Casa Trías», el siempre famoso jardín de la calle 12, cuyo nombre va unido a todos los acontecimientos de la sociedad habanera.

Igualmente saldrá de aquel gran edén el ramo de mano que portará la gentil novia durante la ceremonia.

En próximas notas ofreceremos la relación de padrinos y testigos.

Una gran boda.

LOLY TRIAS.—En la fecha de hoy, cumple nueve años de edad, la encantadora y simpática niña Loly Trías de la Concepción, hija adorada del querido amigo Luis Trías, gerente del famoso jardín de su nombre y de su interesante esposa Lolita de la Concepción.

Llegue hasta ella con estos líneas nuestra felicitación.

LA BODA DE HOY.—La iglesia de San Juan de Letrán, abrirá sus puertas esta noche, a las nueve y media, para una ceremonia elegante, llamada a revestir extraordinario lucimiento.

Son los contrayentes la encantadora y muy graciosa señorita Isa Heydrich y García y el caballeroso joven Humberto González Horta, pertenecientes ambos a familias matanceras del más alto rango, cuyas relaciones se extienden entre nuestra sociedad.

Para boda de tantas simpatías, lucirá el templo un adorno precioso.

Ha sido encomendado a la «Casa Trías», el siempre famoso jardín del Vedado, que quedará una vez más a la altura de su bien ganado renombre ejecutando un adorno pleno de detalles inéditos de elegancia y chic.

El ramo que portará la linda novia durante la ceremonia, estará avalorado igualmente por la firma de la «Casa Trías».

La señora Esperanza Horta de González Sigarroa, madre del novio y el señor José López Toca, serán los padrinos de esta boda.

Como testigos por ella firmarán el ingeniero Salvador Guastella, el doctor Filomeno Rodríguez y los señores Ramón López Toca, Manolo García, Laurentino García y Alfredo Heydrich García, éste último hermano de la novia.

Por el novio lo harán a su vez, los doctores Alejandro Herrera Arango y Guillermo Díaz y los señores Eulogio González Sigarroa, Pedro Horta, Kelly Kjellesvieg y el querido compañero Manolo Jarquín, cronista de las «Matanceras», del DIARIO DE LA MARINA.

La boda civil se efectuará en la misma iglesia después de la religiosa, ante el conocido notario, doctor Juan A. Lliteras y firmarán por ella el doctor Pedro González Lequerica y el señor Miguel Bretos y por él, los señores Oswaldo Sirgo, Lorenzo Pérez y Pedro E. Horta.

Reseñaremos esta boda.

EN LA MERCED.—En la Iglesia de Nuestra Señora de la Merced, viene celebrándose desde el sábado último los siete sábados a la Virgen de la Merced.

Solemnes actos organizados por la Junta Directiva de la Muy Ilustre Esclavitud de Nuestra Señora de La Merced, que preside la alta dama Chita Escardó viuda de Freyre.

Mañana, será el segundo sábado.

A las ocho y media a. m. se celebrará la misa con ejercicio de los Siete Sábados y Salve, aplicándose por las piadosas intenciones de la señorita María Teresa Gastón.

GRADUADA

Recientemente se graduó de Bachiller en el Instituto del Vedado, con sobresaliente en todas las asignaturas, la lindísima señorita Alicia Fránquiz y Vallés, hija de los esposos Francisco Fránquiz y Josefina Vallés.

Reciba con un saludo nuestra felicitación.

CLINICA DE OJOS

DR. ENRIQUE CUELLAR DEL RIO

DIRECTOR OCULISTA

Consultas: 9 a. m. a 7 p. m. REINA, No. 358. Teléfono M-7766.

En la semana final, Precios de despedida triunfal

Señora o Señorita: En el departamento de telas, hay infinidad de artículos flamantes, tales como:

SHANTUNGS, PIQUES, TRIPLE SHEER, SEDAS FRIAS Y SEDAS FRANCESAS

cuya adquisición les recomendamos muy especialmente, pues son telas acabadas de recibir y que reunen las más altas características de novedad en sus dibujos y coloridos.

ALGODONES, FIBRAS O SEDAS ESTAMPADAS Y COLOR ENTERO:

Cualquier tela que necesite no la compre sin visitar antes:

la época

NEPTUNO Y SAN NICOLAS

La tienda mejor surtida y que más barato vende.

BAUTIZO.— El domingo próximo, en una ceremonia sencilla, será bautizado el más pequeño de los hijos del conocido matrimonio Roberto Suero y Moraima Nazábal.

Dicha ceremonia se llevará a cabo en la preciosa residencia de la alta dama Adela del Castaño viuda de Nazábal, en Varadero, donde está toda la familia de temporada.

FIESTA DE ARTE.— Dania D'Esko, la conocida profesora de bailes, que tantos éxitos lleva anotados, prepara para el día siete de Septiembre una gran fiesta artística.

Se llevará a cabo a las cinco de la tarde en el Auditorium, con el concurso de todas sus alumnas de bailes.

Un programa muy ameno, con interesantes números que trajo Dania D'Esko de Nueva York, serán ofrecidos esa tarde a la consideración del público, que tendrá oportunidad de admirar una de las fiestas mejor organizadas de esta índole.

Será el clou de la tarde la presentación de Lina D'Esko, la pequeña danseuse, que tanto éxito obtuvo en sus presentaciones ante el público neoyorkino.

Las localidades se hallan a la venta en Consulado 158.

EN EL HOTEL NACIONAL.— El domingo, a la una del día se celebrará un almuerzo en el Hotel Nacional de los Contadores Públicos graduados este año en la Universidad de la Habana.

Trátase de un almuerzo de confraternidad para el que reina el mayor entusiasmo entre los nuevos contadores.

OPERADO.— En la mañana de ayer ha sido sometido a la amigdalectomía el joven Joaquín Fernández de Velasco, hijo de la señora Ernestina Cabrera viuda de Fernández de Velasco.

El doctor Carlos de Lejarza, uno de los más notables especialistas en garganta, nariz y oídos, llevó a cabo dicha operación con muy buen éxito.

Enhorabuena.

DEL CLUB DE LOS LEONES.— Nuestro distinguido amigo, el culto y prestigioso letrado doctor Emilio Martí, nos participa gentilmente que el pasado día cuatro de Julio tomó posesión de sus cargos la nueva Directiva que regirá los destinos del Club de los Leones de la Habana durante el año social 1939-1940.

Esta directiva está formada así: Dr. Alejandro Herrera Arango, Presidente saliente.—Dr. Emilio Martí y de Hermoso, Presidente.—Dr. Gilberto Cepero y García, primer Vice-Presidente.—Sr. Juan J. Otero y Pérez, segundo Vice-Presidente.—Dr. Miguel A. Santos Buch, tercer Vice-Presidente—Sr. Antonio Martínez Morales, Secretario.—Dr. Pedro P. Entenza y Jova, Vice-Secretario—Sr. Armando P. Rivero Gibert, Tesorero.—Sr. Antonio Herrera Valiant, Vice-Tesorero.—Sr. Juan Frías González, Domador.—Doctor Ramón García Rodríguez, Tuerce-Rabos.—Directores: Sr. Arturo Alfonso Roselló, Sr. Juan Antón García, señor Salvador Domenech Romero, Sr. William A. Campbell, Sr. Antonio Galoffre Molgosa, Dr. Eugenio Flamand Montero, Sr. Ludvig Ludoigsen, Sr. Octavio Portas y Cárdenas.

EN «EL JARDIN».—La bella terraza de «El Jardín», el moderno y bien situado restaurant del Vedado, en Línea esquina a C., se viene viendo muy favorecido.

Allí se dan cita nuestros principales elementos en horas del almuerzo y la comida para saborear los ricos platos que ofrece el famoso chef de «El Jardín».

Para refrescar, a la salida de los cines, es la terraza de «El Jardín» el sitio de moda.

El rendez vous de la sociedad habanera.

DEL CAPITULO NUPCIAL.—Mañana sábado a las nueve y media de la noche, se celebrará la boda de la señorita Blanca Rosa Jorge y Rodríguez, muy gentil y graciosa, con el señor Heriberto Amador y Pérez.

Dicho enlace tendrá lugar en la Iglesia de «El Salvador» en el Cerro.

COMPROMISO AMOROSO.—Anteayer, en ocasión de su santo, fué pedida la mano de la bella señorita María de los Angeles Goitía y Eguiburu, para el joven Ricardo Casanueva y Suárez Solís.

Hicieron la petición los padres del novio, el señor Pedro Casanueva y señora María Josefa Suárez Solís, ante los padres de la linda novia, el señor Angel Goitía, del alto personal del central «Toledo» y de su esposa Honorina Eguiburu.

Felicidades a tan simpática pareja.

FELIZ OPERACION.—En la Clínica del Vedado, acaba de ser operada de apendicitis la interesante señorita Carmita Codinach y Segura, sobrina de nuestro distinguido amigo y compañero el doctor Andrés Segura Cabrera y hermana del reputado laringólogo, doctor Abelardo Codinach.

La operación fué practicada con muy buen éxito por el doctor Aragón, siendo el estado de la enferma muy satisfactorio.

(Continúa en la página NUEVE)

Calzoncillos VITI

HOSPITAL CALIXTO GARCIA

Director: Dr. M. Costales Latatú.

Cirujano de guardia: Dr. Pedro P. Nobo Gelats.

Médicos de guardia: Dres. David Cazañas Aldama y Argelio García López.

Ingresos: Sarah Rodríguez, Arsenio Abreu, Juan Mateo, Elvira Díaz, Roberto Bertis, Juan Carballeda, Rafael Tejeda, Concepción Rivera, Manuela Bravo, Juana Riverón, Ramón Sánchez, Longina Díaz, Agustín Vargas, Ramón Díaz, Guillermo Méndez, Filedina Martínez, Alda Núñez, Asunción Pos, Daisy Soler, Antonio Hernández, María Figueredo, María Rigas, Manuel Díaz, Braulio Molina, Antonia Martínez, Eduarda Arenas, Ramón Brito, Antonio Suñer, Samuel Pérez, Paulina Valdés, Wenceslao Corona, Rafael Trujillo, Andrés Laesa, Cristóbal Gil, Miguel Castañeda, Pedro Isidro Servio, Carmelina Cancio, Indalecio Neloa, Quirino Hernández, Miguel Muñoz, Domingo González, José Alvarez, Faustino Cabrera, Vicente Figueira, Cristóbal Gil, Andrés Alvarez, Lily González, Olivia Taylor, Nereida Morales, Justo Olaes, Guillermina Reynoso, Pedro Hernández, Eulalia Ruiz, Gerardo Martínez.

Total: 54 ingresos.

Altas: Julia Iznaga, Ofelia Berta González, Tomasa Martínez, Eduardo Arana, Juana Rodríguez, Aurelio Rodríguez, Sofía Ramírez, José Rabassa, Angel Pir, Alfredo Perdomo, Fernando Mojón, Lorenzo Núñez, Adela Cjaviano, Noelia Favelo, Juan Caimet, Antonio Laqueira, Teodoro Lazo, Marcos Hernández, Alfonso Cal, Juan Cabrera, Eulalio Martínez, Ramón Rosas, Carlos Rodríguez, María Lorenzo, Aurora Gato, Gervasio Rodríguez, Evangelina Laborde, Alberto Soto, Matilde Zapata, Caridad Yánes, Roger Bordabelieres, Josefina Martínez, Ramón Marrero, Alfonso Yi, Eduardo Viñas, Sarah García, María Fernández, Nieves Chirino, Rosa Javier, Tomás Rodríguez, Flora Carrillo, Severa Alvarez, Adelaida Oquendo, Lucrecia Alonso, Juan Acosta, Manuel Drigg, Eligio Rodríguez, Evangelina Reboso, Francisco Quintana, Mariano Mateu, Laureano Calderín, Ambrosio Hernández Angel García, Pedro Díaz, Víctor Mazas, Denis Soto, Humberto Ching, Alejandra Alvarez, Teresa Germán, Gliceria Díaz, Delia Salaber, Porfirio Pou, Gliceria Rodríguez, Rosalía Yánes. Total: 64 altas.

Operaciones: Esperanza González, Colporrafia, Dr. Pedro P. Nobo Gelats; Eulalia Rodríguez, Laparotomía, Dr. Pedro P. Nobo Gelats; Juana Orta, Histerectomía sub total, Dr. Carlos Miyares; Domingo Damal, Inversión de la vaginal, Dr. Rodríguez Montoya; María del Corral, Apendicectomía, Dr. Madan; María Ayón, Extirpación quelóide, Dr. C. Miyares; Orlando Morejón, Osteotomía, Dr. Martínez Páez; María López, Apendicectomía, Dr. González Cárdenas; Manuel Rodríguez, Apendicectomía, Dr. M. Huergo Pino; Laura Martínez, extracción cuerpo extraño, Dr. Llópis. Total: 10 operaciones

Anestesistas: Dres. Urrutia y Rodríguez Gómez. Departamento de Rayos X: Exámenes radiográficos: 37. id. fluoroscópicos: 29.

M.E.C.D. 2016

AUTORIZADOS LOS ALCALDES PARA IMPONER MULTAS POR BURLAS A LA LEY DE IMPUESTOS MUNICIPALES

G A C E T I L L A S

PAYRET: «LA ULTIMA MELODIA»

Dos lindas películas forman el gran programa de hoy en «Payret», Dick Powell y Pat O-Brien en la encantadora película «El guapo del Rancho». Hora y media de risa continua.

Hoy en todos los turnos la superproducción cubana de mayor éxito; «La Ultima Melodía» por Garrido, Piñero, Lolita González, Fernando Cortéz y otros grandes actores de gran cartel en el teatro y en el cine.

«La Ultima Melodía. Tiene música del popular maestro Lecuona. Inspirada y bella.

Una revista se exhibe también con los últimos sucesos mundiales. Los precios son: 20 centavos hasta las 6 y 30 y 30 centavos después. Niños 15 centavos. Tertulia 10 centavos. Hasta las 6 y 30 y 15 centavos después.

Mañana: «La Ultima Melodía» y «Que tontos son los hombres».

INFANTA: «AMARGA VICTORIA»

La Amarga Victoria, es título de la película en que la Warner presentará a su máxima estrella Bette Davis hoy en el moderno y confortable teatro Infanta, del circuito Carrerá, esta es la gran producción que ha sido aclamada por los críticos y cronistas de la prensa americana como la mejor que Bette ha hecho, como la obra superior estrenada hasta ahora en lo que va del año y como el argumento más sentido, profundo y romántico que el cinema ha creado... un drama profundo de ambiente social en que esta estrella realiza una labor artística insuperable...

Secundan a Bette en este formidable film George Brent, Humphrey Bogart y Geraldine Fitzgerald.

A continuación se exhibe la cinta: «Nancy la Repórter», con Bonita Granville y John Litel; un lindo melodrama con escenas formidables, completa el programa, revista y una comedia.

El lunes empieza la semana cubana: «Sucedió en la Habana» y «El Romance del Palmar».

NEPTUNO: MAÑANA: «PIGMALION»

Por última vez hoy este preferido teatro de la calle Neptuno, la escalofríante aventura del gran detective Sherlock Holmes: «El Mastín de Baskerville», interpretada por Richard Greene, Basil Rathbone, Wendy Barrie, Nigel Bruce y Lionel Atwill.

El programa se completa con la interesantísima película: «Injusticia Profesional» y el Noticiario. Los precios: 15 centavos de 2:30 a 6:30 y 20 centavos después. Niños a todas horas 10 centavos.

Mañana: la obra cumbre de Bernard Shaw: «Pigmalión», interpretada por el gran actor Leslie Howard y el nuevo gran hallazgo, Wendy Hiller.

Conjuntamente se exhibirá: «Lenguas Pecadoras» por Jack Holt, Dolores Costello, y el episodio 11 de: «El Halcón Enmascarado», que lleva por título: «Mientras la Nación Duerme».

FAVORITO: HOY: GRANDES ATRACCIONES

Hoy, en función continua de 5:30 a 7:30 dos «hits» de la Fox: Shirley Temple en «Heidi« y Sonja Henie y Richard Green en «Mi Buena Estrella».

Además, el Noticiario. Los precios: 10 centavos mayores y 5 centavos niños y amplia tertulia familiar.

Hoy, por la noche, a las 8:30, grandiosa función, como homenaje al eminente músico y compositor cubano Rogelio Dihigo, desfilando por la escena de este teatro las estrellas de la radio-emisora C.M.C.H., y presentación del cuadro de comedias que dirige José A. Escandón. Entre los artistas que desfilarán se destacan los nombres de Zoila Gálvez, Zoraida Marrero, Hortensia Coalla, Panchita Trigo, Candita Quintana, Luz Gil, Conchita Villar, Graciella Santos, Tomasita Núñez, Ramiro Gómez Kent, los tríos Matamoros, Pinareño e Izquierdo. Maestro de ceremonias: Humberto de Dios. Los precios son: 20 centavos en todas las localidades.

Mañana: Rcihard Greene, Basil Rathbone y Wendy Barrie en la más escalofriante e impresionante aventura de Sherlock Holmes, titulada: «El Mastín de los Baskerville» y la magnífica super-producción: «Caballero a Medias» con James Ellison, Helen Woods y el inteligentísimo perro «Ace».

FLORENCIA: MAÑANA: «HOTEL DEL NORTE»

Hoy, a los precios populares de 10 centavos mayores y 5 centavos Niños y tertulia familiar, un magnífico programa con Irene Dunne en «La Bella Adelina» y «Los muertos Caminan».

Además, el Noticiario. Mañana y el domingo: «Hotel del Norte» por la encantadora Annabella y «La que no perdonó» por Elsa O-Coonor. También se exhibirá el episodio número 10 de la estupenda serie: «El Halcón Enmascarado» que lleva por título: «La catástrofe».

Un programa que deleitará a todos.

El lunes popular: Danielle Darrieux en «El Abogado del Amor» y «Una Aventura en París».

El martes: Mickey Roonéy en «Andy Hardy en Peligro» y el soberbio drama: «Ingratitud» por Walter Huston y James Stewart.

El miércoles: «Las de mi tierra» y «El maestro Levita».

MANZANARES: «EL LLANERO SOLITARIO» (SERIE)

Para hoy, en tanda y noche se estrena completa la regia serie en 15 episodios, titulada: «El Llanero solitario», 31 rollos de grandes emociones, de palpitantes escenas, que lo dejarán asombrado, se pasan cartones.

Los niños pagarán sólo cinco centavos a todas horas y en todas las localidades, mayores 10 centavos en tanda y 15 centavos en luneta por la noche, Tertulia familiar, damas siempre: 5 centavos.

Mañana, en este fresco y cómodo espectáculo de familias, se estrenan las interesantes producciones: «Secretos del Periodismo» por Glenda Farrell y «Esclavos del Oro» en colores por Errol Flynn, para el domingo, regia matinée con este mismo programa, además comedias, cartones y el episodio 4 de la serie: «El Halcón Enmascarado».

REINA: «EL ADORABLE MAJADERO» (ESTRENO)

Estrena hoy el popular super-cine Reina la comedia mejicana más divertida del año dedicada a las juventudes de Hispano América: «Su Adorable Majadero» con Tomas Perrin, Alma Lorena y Sara García. En Su Adorable Majadero» él la hacia rabiar, la engañó con otra, galanteaba a su amiga, no tenía un centavo, era el enemigo número uno del rector, era un majadero, pero... ella lo adoraba. Una simpática comedia estudiantil de la vida universitaria mejicana.

«Hombres de Mar» con Arturo de Córdoba y Vilma Vidal es la otra producción del programa; recuerde que en «Hombres de Mar» escuchará usted la linda canción mejicana «Vereda Tropical». Un cartón y la revista con los acontecimientos mundiales más recientes forman también parte de este programa que sin duda se llamará: el mejor de la Habana. Los precios que regirán serán de 20 centavos todo el día la luneta y 10 centavos la tertulia.

Mañana: «Su Adorable Majadero» y «Zenobia».

RIALTO: «AMARGA VICTORIA»

Hoy nuevamente se exhibe en el teatro Rialto la super extraordinaria producción Warner que tanto éxito ha obtenido: «La Amarga Victoria» interpretada por la actriz más famosa de Hollywood, Bette Davis; el film más sentimental que la eminente trágica ha hecho y la consagración de su arte como expresión de fuertes emocionalismos.

Secundan a Bette Davis en el rol principal artistas de fama como George Brent y Humphrey Bogart.

Se completa el programa con la emocionante producción: «Nancy la Reporter» la más reciente y más excitante aventura de Nancy, es cuando se empeña en ser reporter policial y bajo ese aspecto hace los más asombrosos descubrimientos. Interpretado por Bonita Granville y John Litel.

Los precios para la función de hoy que comienza desde las 2.30 son: mayores 20 centavos hasta las 6.30, después 30 centavos, niños 15 centavos.

Mañana este mismo programa.

LARA: «VICTORIA, MUJER Y REINA». 10 CTS.

Grandioso programa anuncia para hoy la Empresa del favorito cine Lara, sito en Prado y Virtudes, con el teléfono M 2421.

Hoy en la función continua, de 2 de la tarde a 11 y 30 de la noche se pasa por la pantalla gigante, revista, comedia, estreno de la preciosa, monumental joya de histórico argumento «Victoria, Mujer y Reina», con Antón Walbrook y estreno de la bella, regia comedia «El Placer de Vivir» con Irene Dunne.

Precio: Luneta 10 centavos a todas horas. Entre y salga cuando quiera.

Mañana: gran programa con «El Amor de un Espía» con Robert Taylor y «El Valiente de Oklahoma» con James Cagney.

PRADO: «LA VIDA ES UN TANGO»

Para hoy anuncian las carteleras del elegante Teatro Prado, matinée doble a la 1.30 y 5, y tanda a las 8.15 con dos grandiosas producciones. Primeramente la versión cinematográfica de la famosa novela de Emilio Zola «La Bestia Humana», por la adorable actriz Simone Simon y el gran actor Jean Gabin y el estreno de la más celebrada y espectacular producción de todas las películas presentadas hasta la fecha «La Vida es un Tango» por el gran cantante Hugo del Carril. Completando el programa una comedia y un gracioso cartón. Los precios serán los siguientes: 10 centavos antes de las 5.30, y 15 centavos después.

Mañana otro formidable programa: «El Valiente de Oklahoma» por James Cagney y «Mujer, Marido y Rival», por Warner Baxter.

VERDUN: «AHORA SEREMOS FELICES»

Un valioso e interesante programa a base de dos estrenos brinda hoy a su público el elegante teatro Verdún de Consulado 214, teléfono A-9206, presentando en función continua desde las dos de la tarde, la magnífica producción cubana «Ahora Seremos Felices», un romance de amor saturado con bellísimas melodías que interpreta magistralmente el tenor de la voz de seda Juan Arvizu. En el reparto de esta joya del cine nacional figuran artistas tan destacados como Mary Cortés, Pituka de Foronda, Martínez Casado y María Pardo. La otra atracción del programa es la emocionante cinta «El Código del Hampa» por Annee Nagel y Robert Kent, y como complemento, el Noticiario y un gracioso cartón de Betty Boop.

Los precios que rigen son los siguientes: 15 centavos luneta hasta las 6.30, después, 20 centavos. Los niños 10 centavos y la tertulia familiar con butacas 10 centavos a todas horas.

Mañana y el domingo, este mismo programa.

MARTI: «LA VIRGEN LOCA» Y «SERGIO PANINE». 5 Y 10 CTS.

Dos producciones de primer orden nos promete para hoy, el teatro Martí, a los invariables e increíbles precios de 5 centavos la tertulia a todas horas, 10 centavos las lunetas hasta las 6 de la tarde y 15 centavos después de esta hora.

El programa es el siguiente, que como de costumbre dará comienzo a las 2 de la tarde con cartones, revistas y comedias y las super-producciones que llevan por título: «La Virgen Loca» por Víctor Francen y Vera Korene y «Sergio Panine, el seductor Profesional» por el Príncipe Tronetzkey y S. Bataille.

Mañana: «El último bandido» por Edward G. Robinson y «El amor de un espía» por Robert Taylor y Wallace Beery.

A las 12 de la noche, «Confesiones de un espía nazi» por Edward G. Robinson. El domingo, matinée desde la una, con «Las hazañas de Red Barry» por Buster Crabbe, «El joven doctor Kildare» por Lew Ayres y Lionel Barrymore y «El amor de un espía» por Robert Taylor y Wallace Beery.

COLONIAL: «JALISCO NUNCA PIERDE»

Colonial, el favorito y moderno cine sito en Reina 309, con el teléfono A-7879, brinda hoy un programa de homenaje al popular cómico mexicano Chaflán.

En la función contínua, comenzando a las 5 de la tarde se exhibirá revista, la preciosa joya musical mexicana «Bajo el Cielo de México», con Chaflán, Vilma Vidal, Rafael Falcón y otros y la preciosa super comedia mexicana «Jalisco nunca pierde», la más grande creación de Chaflán.

Precios: luneta 10 centavos y tertulia damas y niños 5 centavos y caballeros 10 hasta las 6 y 30 y mayores 15 centavos, niños 10 y tertulia damas y niños 5 y caballeros 10, después.

Mañana: «Esclavos del Oro» y «Secretos del Periodismo».

ACTUALIDADES: «AGUILAS SOBRE EL MAR» Y «TAMARA»

Muy espléndido programa es el que brinda hoy, día de fiesta, el elegante cine de las familias, Actualidades, sito en Monserrate 262, con el teléfono M-5575.

Comenzando la función a la 1 de la tarde, en matinée, tanda y noche se exhibirá revista, comedia, variedad, estreno de la formidable, grandiosa super-producción «Aguilas Sobre el Mar» con George Brent y Olivia de Havilland y estreno de la grandiosa, atrevida joya francesa «Tamara la Complaciente».

Mañana: gran estreno de «El Amor de un Espía» con Robert Taylor y «Con los Brazos Abiertos» con Mickey Rooney y Spencer Tracy.

CERVANTES: «AHORA SEREMOS FELICES»

Para hoy en todos los turnos de este concurrido cine de familias, se pre estrena le mejor película cubana filmada hasta la fecha que lleva por título «Ahora Seremos Felices» por Juan Arzivu, María Martínez Casado, Mapy Cortez y Pituka de Foranda, completando el programa hoy comedias, cartones y la producción en español por Santiago Arrieta titulada «La Fuga».

Mañana: «La Dicha» por Charles Boyer, su mejor película y la producción española por Pedro Torol titulada «Molinos de Viento». El domingo 6, «Los Reyes del Trapecio» y «La Vida es un Tango», la mejor película por Hugo del Carril.

MAJESTIC: MATINEE CON «JESSE JAMES»

Con motivo de ser hoy, Fiesta Oficial, la empresa del elegante teatro «Majestic» situado en Consulado 210 con el teléfono M-4477, presenta una formidable matinée a la 1 en punto con dos extraordinarias producciones. Comenzando la función a la 1, se exhibirá un noticiario, un cartón en colores y una graciosa comedia, se exhibirá la copia nueva de la soberbia super-producción «Entre Tú y Yo» que interpretan Robert Taylor, Bárbara Stanwick, Víctor McLaglen y Brian Donlevy. A continuación se exhibirá la super-joya filmada enteramente en Technicolor, «Jesse James» con Tyrone Power, Henry Fonda, Nancy Kelly y Randolph Scott. La epopeya de una era sin ley, en la que al zumbido de las balas y al galopar de los caballos, se levanta una figura popular, legendaria y romántica, Jesse James.

Precios: Luneta y Preferencia, antes de las 6.30, 15 centavos, después, 20 centavos. Tertulia, a todas horas 10 centavos todos.

Mañana: dos grandes estrenos: Richard Greene y Basil Rathbone en «El Mastín de los Baskerville» y Warner Baxter en «Injusticia Profesional».

LIRA: «V. MC LAGLEN EN «TRANSPACIFICO»

«Lira», el favorito teatro de Industria y San José, con el teléfono M-4474, presenta para hoy en todos sus turnos, el estreno de la dinámica super producción: «Transpacífico», que interpretan Victor Mc Laglen Chester Morris y Wendy Barrie Una cinta repleta de acción y emociones que presenta una historia de terror y dinamismo, desarrollada en un buque de pasajeros que llavaba la muerte en su interior, mientras en cubierta los pasajeros, reían y se divertían. A continuación, la pareja favorita de todos los públicos, Fred Astaire y Ginger Rogers, se presentan en su más grande triunfo: «Sigamos la Flota». No falta un noticiario, un cartón en colores y una graciosa comedia. Precios: lunetas, antes de las 6:30, damas y niños 5 centavos, caballeros 10 centavos. Después, 10 centavos todos.

Mañana: estreno de la dinámica serie en 15 episodios: «El Tesoro de la Isla Misteriosa».

4 CAMINOS: «PALABRA DE HONOR»

Monumental estreno hoy, dos estupendísimas joyas habladas en español, en el concurrido teatro «Cuatro Caminos», de Belascoain 1107. Comenzando desde las dos de la tarde, con el estreno del noticiario «Paramount»: «Ojos y Oídos del Mundo» estreno de la grandiosa producción del incomparable cómico Luis Sandrini, en su última joya, titulada: Palabra de Honor», una película que le hará espantar todo su mal humor, una obra que lo mantendrá en constantes carcajadas. Complétase el magno programa, con otra formidable joya del gran Pepe Arias, titulada: «El Pobre Pérez», dos super comedias en español rigiendo los precios de mayores 20 centavos hasta las 6:30 y 30 centavos después. Los niños 15 centavos a todas horas. Tertulia familiar, comodísima 10 centavos todo el día.

Mañana: dos grandes obras: «Esclavos del Oro», por Errol Flynn; y «Secretos del Periodismo», además el episodio 7, del: «El Halcón Enmascarado».

A las 12 de la noche: gran función especial, la espectacular joya: «La Justicia Vigila».

WILSON: «ESCUELA DRAMATICA»

«Wilson», en Belascoain y San Rafael, con el teléfono U-5863; día popular, a base de 5 centavos niños y 1 centavos mayores, a todas horas.

Hoy, tarde y noche, la revista semanal: «Noticias del Día»; y el documental histórico, explicado en español: «El Rey que no fué Rey»; y las super atracciones: «Andy Hardy se Enamora», formidable super comedia extraordinaria, por los colosos Mickey Rooney, Lewis Stone, Judy Garland, Cecilia Parker y Fay Holden; y «Escuela Dramática», regia super joya extraordinaria, interpretada por al encantadora Louise Rainer, con Paulette Goddar, Alan Marshall, Lane Tuner y Anthony Allan.

A las 5: «Andy Hardy se Enamora» y «Escuela Dramática».

Mañana: el mejor programa de la ciudad, con los estrenos: «Un Novio en Apuros», colosal super comedia extraordinaria, interpretada por Charles Ruggles, Ona Munson y Ann Sheridan; y «Ahora Seremos Felices», la mejor super producción nacional, interpretada por Juan Arvizu, Mapy Cortés, Pituka de Foronda, M. Martínez Casado, María Pardo y Pepe del Campo.

GRIS: «HOTEL IMPERIAL»

Hoy brinda un programa regio el favorito cine «Gris», de Baños y 17, en el Vedado, con el teléfono F-4292, de la empresa Heydrich-Fernández Ledón.

A las 4 y a las 8:30, se exhibirá la preciosa y regia producción: «Artistas y Modelos de Montmartre», con Joan Bennett, Jack Benny y otros.

En los turnos elegantes, a las 5:30 y 9:45, revista, cartón y estreno de la grandiosa y regia joya: «Hotel Imperial», con Isa Miranda, Ray Milland, el Coro de los Cosacos del Don y otros.

Precios: mayores 20 centavos y niños y tertulia 10 centavos a todas horas.

Mañana: «Carmen», con Imperio Argentina; y «Tú Hijo». Además se reglarán fotos en colores y canciones de Imperio Argentina.

CUBA Y SALON ROJO: «LA VIDA ES UN TANGO»

El más precioso programa argentino lo anuncia hoy el favorito cine «Cuba», de Suárez y Corrales. En tanda y noche se exhibirá revista, comedia, estreno de la divertida comedia argentina: «Mala Sombra o Jettatore», con Titto Lusiardo; y estreno de la maravillosa joya musical argentina: «La Vida es un Tango», con Hugo del Carril y Sabina Olmos. Precios: damas y niños 5 centavos y caballeros 10 centavos en la tanda y mayores 10 y niños 5 por la noche.

Mañana: «Gente de Copete» y «La Esquina del Pecado».

Otro precioso programa argentino, es el que anuncia hoy el «Salón Rojo», de Monte y Antón Recio. En tanda y noche, se exhibirá la bella cinta argentina: «Cuatro Corazones», con Alberto Vila y Gloria Guzmán; y la maravillosa joya musical: «La Vida es un Tango», con Hugo del Carril. Precios: damas y niños 5 centavos y caballeros 10 en la tanda y mayores 10 y niños 5 por la noche.

Mañana: «Cuando la Vida Llama» y «Tempestad Sobre el Asia».

MODERNO: «PADRE Y HEROE»

Un formidable programa con dos grandiosos estrenos, ofrece hoy en tanda y noche, el teatro «Moderno», de 10 de Octubre 365, con el teléfono X-1305. «Padre y Héroe», de Fred Bartholomew y Jackie Cooper; «La Terrible Sospecha», de Glenda Farrell y Otto Kruger; «Tangueando», variedad; «Los Robaquesos», cartón y un «Metrotone». Hasta las 6:32, 10 centavos, después 15 centavos. Los niños 10 centavos y la tertulia familiar 10 centavos a todas horas.

Mañana: «Jesse James», de Tyrone Power, Nancy Kelly y Henry Fonda; «Inspector de la Secreta», de Gordon Harker. Tertulia familiar 10 centavos a todas horas.

El domingo: en todos los turnos: «El Mastín de los Baskerville», de Basil Rathbone y Richard Greene; «Mientras New York Duerme», de Michael Whalen y Jean Woodburn; episodios, comedias, cartones y revistas.

VIVES: «EL MASTIN DE BASKERVILLE»

«Vives», el elegante cine sito en la calle B, entre 27 y 29, en el Vedado, con el teléfono F-3128, brinda hoy un programa magnífico.

En turnos de 4:30 y 8:30, se exhibirán un cartón y la soberbia e interesante film: «Tierra de Promisión», con Don Ameche.

A las 5:45 y 9:45, revista y la emocionante y formidable producción policíaca: «El Mastín de Baskerville», con Richard Greene y Basil Rathborne.

Precios: mayores 15 centavos en la tanda y 2 centavos por la noche. Los niños 10 centavos.

Mañana: «Jesse James», con Tyrone Power; y «La Alegre Mentira».

SANTOS SUAREZ: «LA VIDA ES UN TANGO»

Las carteleras del «Santos Suárez», el predilecto cine de las familias, sito en Santos Suárez y San Benigno, con el teléfono I-4600, anuncia para hoy un programa muy espléndido y colosal.

En tanda a las 5 y nocturna a las 8:15, se exhibirá revista, comedia, estreno de la soberbia y estupenda producción: «El Encubridor», con Lloyd Nolan y Mary Carlisle; y estreno de la maravillosa joya musical argentina: «La Vida es un Tango», creación del popular cantor Hugo del Carril y Sabina Olmos.

Precios: luneta 10 centavos y tertulia familiar, damas y niños 5 centavos y caballeros 10 a todas horas.

Mañana: «Hotel Imperial» y «Esclavos Blancos».

BELGICA Y VIOLETA: REGIOS PROGRAMAS

Regio programa para hoy en todos los turnos en este grandioso cine sito en Egido y Corrales, a los precios de 5 centavos en matinée y tanda para damas y niños, pasándose cartones, comedias, «Esposa, Doctor y Enfermera», por Warner Baxter y Loretta Roung; y la interesantísima producción, por Michael Wells, titulada: «Mientras New York Duerme».

Mañana: cartones, comedias, «Mi Abuelito», por Jane Whiters; y «Mujer, Marido y Rival», por Loretta Young y Warner Baxter.

El domingo: «El Marido de su Hermana», «La Vida es un Tango», por Hugo del Carril; comedias, cartones y el episodio final de la «Araña Negra».

«Violeta»

Para hoy en este cine familiar, de Monte y Rastro, se ha confeccionado un interesante programa a los precios de 5 centavos en matinée y tanda, con noticiarios cubanos, cartones y las producciones: «Conocía a las Mujeres», por Claire Trevor; y «Gente de Cuidado», por Preston Foster.

Mañana: cartones por Popeye, noticiarios cubanos, «Luces de Buenos Aires», por Gardel; y la regia producción, por Claudette Colbert: «Zaza».

El domingo: «Prisioneros del Artico» y «La Vida es un Tango», por Hugo del Carril; cartones y comedias. Precios populares.

EL AUMENTO DE CONCEJALES DE 27 QUE HAY HOY, A 35, SERIA GRAVAR EL FISCO MUNICIPAL

1,447 certificados de amillaramiento expedidos por la Alcaldía últimamente, para aplicar la Ley de Alquileres, Prorrogado el plazo de bonificación de las contribuciones

El Jefe de la Consultoría Municipal doctor José Manuel Alfonso, acaba de dictar el siguiente informe sobre las Leyes Especiales comprendidas en la de 15 de agosto de 1936 y sujetas a lo que dispone el Código de Defensa Social sobre la regulación de las multas:

«Dados los términos en que está redactado el inciso primero del artículo 578 del Código de Defensa Social, el Letrado Jefe de la Consultoría del Municipio, estima que la limitación impuesta por dicho Código a las facultades de los Alcaldes Municipales para imponer multas se refiere exclusivamente a las originadas por infracciones de las Ordenanzas e instrucciones de carácter municipal, pero no a las Leyes Municipales; y, por consiguiente, los Alcaldes están autorizados para seguir imponiendo las multas por infracciones de la Ley de Impuestos Municipales en los casos en que esa facultad les esté atribuída por la misma Ley de Impuestos.

«En lo que respecta a la Ley de 15 de agosto de 1936, es de observarse que dicha ley, con excepción de los artículos XI y XII, que se refieren a los juicios de desahucios, se limita a modificar algunos artículos de la Ley Orgánica de los Municipios y de la de Impuestos Municipales. La única infracción que dicha Ley sanciona independientemente de las Leyes Municipales a las cuales modifica, es la relativa a la ocultación prevista en el párrafo segundo de la Cuarta Disposición Transitoria; pero el conocimiento de la misma compete a los Tribunales de Justicia, porque la sanción que se impone a los que en ella incurran es de multas o privacion de libertad».

En esta resolución están comprendidas las Multas de la Ley del Cierre Decreto 303, en relación con el 305, las de los artículos 69, 101, 110, 120 y 70 de las Leyes de Impuestos Municipales y aquellas de Pesas y Medidas y Ordenanzas de Construcción.

Las demás son del dominio de los jueces correccionales.

Enorme carga fiscal sería aumentar los ediles

En la Municipalidad se estima que sería económicamente imposible gravar los recursos de la misma con el aumento de ocho concejales, según el Proyecto de Ley presentado a la Cámara de Representantes recientemente.

En efecto, al pasar de veintisiete a treinta y cinco el número de concejales, se aumentarían los gastos de la Cámara notablemente, pues, los actuales ediles suponen una erogación anual de $259,200.00, que aumentaría al crearse 8 nuevas plazas en 192 mil pesos, sin contar que necesariamente tendrá que aumentarse la plantilla del Cabildo para que los nuevos concejales puedan colocar a sus secretarios y amigos políticos.

Todos los opinantes a este respecto, llegaron a la conclusión de que por el Ejecutivo Municipal tendrán que tomarse medidas urgentes en la evitación de que ese proyecto de Ley prospere y que se tengan en cuenta que el Municipio no podrá afrontar esas enormes cargas, a no ser que al aprobarse el aumento de los Concejales se determine en la propia Ley «que dicho cargo debe ser gratuito, obligatorio y honorífico» como antes de asignárseles los sueldos de $400.00 a cada uno.

El Ayuntamiento de la Habana, con las obligaciones que tiene actualmente, no podrá hacerle frente al sostenimiento de ocho concejales más, sin verse obligado a hacer otras economías, ya que como se sabe los ingresos han mermado notablemente, permitiendo escasamente cubrir un Presupuesto de siete millones de pesos.

Datos de Amillaramiento para el Mensaje

En la Secretaría de la Administración Municipal se está trabajando activamente en la confección del Mensaje que el Sr. Alcalde dirigirá al Ayuntamiento con motivo de la apertura, el lunes venidero, del nuevo período legislativo local

Precisamente el Secretario Dr. Viamontes y Romero, recibió ayer el informe trimestral de la Junta de Amillaramiento a cargo del señor Eduardo Agaisse. De dicho documento tomamos los siguientes datos de interés informativo:

La Mesa de Registro de la Junta ha expedido de abril a junio inclusive 1,447 certificados para la aplicación de la Ley de Alquileres; cancelado 9 Duplicidades de Placa; extendido 146 habitables y utilizables y tramitado 50 solicitudes de baja.

Por su parte, la Sección de Cambios de Dominio recibió y anotó 276 operaciones de compra-venta, que afectan a un número similar de inmuebles y terrenos.

Igualmente, la Junta de Amillaramiento tramitó 317 altas, bajas y rectificaciones; 13.737 liquidaciones; 392 planillas de nuevo amillaramiento: 436 comprobaciones; 3.838 certificados generales y 25.308 declaraciones juradas de rentas.

El Jefe del Negociado correspondiente, señor Francisco Navarro, certificó a la Superioridad la autenticidad de esos pormenores estadísticos.

Numerosas solicitudes al Ayuntamiento

En las oficinas del Ayuntamiento de La Habana se vienen recibiendo oficialmente numerosas solicitudes de contribuyentes y particulares, interesando reformas en la legislación local, amnistías, pagos de haberes atrasados, becas, subvenciones, etc.

Entre estas últimas figura una del Director de la Escuela Superior de Administración Pública de La Habana —prestigiosa institución recien creada— interesando se le subvencione con la suma anual de $3,600.00, a cambio de ofrecer en cada curso académico el número voluntario de becas gratuitas que requiera la Administración Municipal para sus empleados y funcionarios estudiosos.

En apoyo de sus propósitos, la Escuela de referencia acompaña a su solicitud un ejemplar del DIARIO DE LA MARINA de fecha 13 de julio ppdo., donde apareció un editorial en el que se considera a dicho centro docente como base magnífica para el establecimiento en Cuba de la Carrera Administrativa.

El Decreto prorrogando un día la bonificación

He aquí la parte dispositiva del decreto de la Alcaldía prorrogando un día el plazo de bonifación de las contribuciones al cobro:

«Prorrogar hasta el día 30 de agosto el plazo concedido para el pago del Impuesto Territorial sobre Fincas Urbanas, 3er. Trimestre de 1939 y hasta el 5 de octubre al concedido para las Fincas Rústicas y Solares Yermos, 2o. Semestre de 1939.

El plazo para abonar los referidos impuestos con la bonificación del 5% se prorroga hasta el lunes 7 del mes en curso.

Cúrsense las órdenes que sean menester para el cumplimiento de lo que por el presente se dispone».

Los pagos ordenados

De conformidad con lo dispuesto por la Alcaldía, continuaron efectuándose los pagos de sus haberes del pasado mes de julio a los empleados municipales, liquidándose las siguientes nóminas que importaron en total $11.348.10.

Alcaldía: Jefatura de Despacho, $590.00; Personal a las órdenes del Alcalde, $450.00; Jefatura de Despacho, $200.00. Dietas a los miembros de la Junta de Amillaramiento, $700.00; Talleres de los Fosos $1.765.10; Lavandería Municipal, $459.00; Almacén del Depósito, $120.00; Jefatura del Laboratorio, $935.00; Cajas de Cadáveres, $783.00; Sección de Altas y Bajas del Acueducto, $2,385.00; Dirección Técnica, $2,760.00; y varias nominillas por $165.00. Los pagos al personal continuarán el sábado.

Movimiento de fondos

La recaudación obtenida en la Tesorería Municipal el día 2 del actual, según la nota facilitada por el Contador, fué como sigue: Por Ejercicio Corriente, $43,164.17; por Resultas, $1,486 84 cts.; para el Consejo Provincial, $2,528.86; y por Plumas de Agua, $468 98 centavos.

Existencia en Caja: De Ejercicio Corriente, $65.977.37; de Resultas $14.408.49; del Presupuesto Extra, $79 20 cts.; del Consejo Provincial, $35,393 28 cts.; Depósitos del Estado, $29,185 56 cts.; del Acueducto de Albear, $3,022.60; y por Depósitos de todas clases, $221,417.79. Total en Caja por todos conceptos, $369,457.29.

Resumen de la Gaceta Oficial

DIA 3 DE AGOSTO, PRIMER PLIEGO

Secretarías del Despacho

HACIENDA:

Decreto número 1816.—Pase en comisión de la señorita Antonia de la Concepción Armona.

OBRAS PUBLICAS:

Decreto número 1818.—Confiriendo comisión a Alfredo Lima Tardiff.

AGRICULTURA:

Dirección de Industria

Negociado de Asuntos Azucareros. Precio promedio del azúcar en la primera quincena del mes de julio de 1939.

COMERCIO:

Decreto número 1830.—Reglamento sobre licencias para el ejercicio del comercio de carnicería.

DEFENSA NACIONAL:

Decretos números 1819, 1820, 1821, 1822, 1823, 1824, 1825, 1926 y 1927.—Concediendo Orden Mérito Policiaco a los señores Félix Cruz Rojas, Raúl Pérez Valenzuela, Domingo Israel, Encinosa y Angulo, Julián Rivas Abreu, Mario Juan de las Mercedes Lascaiban y Far, José Alfredo Duque Rodríguez, Bernardino y Jacobo Pérez Lorenzo, Arsenio Alipio Martínez.

—Concediendo pensión a Teófila Silvia Sara Díaz e hijos y a Ceferina Asunción Lugo e hija.

E. M. de la Marina de Guerra Constitucional

Capitanía del Puerto de Guantánamo.—Convocatoria para cubrir una plaza de práctico del puerto.

SEC. DE LA PRESIDENCIA:

Decreto pasando en comisión al señor José Fernández García.

Universidad de la Habana

Facultad de Ingeniería y Agricultura.—Convocatoria para cubrir cátedras.

Tribunal Superior Electoral

Instrucción General número 149.—Sobre plazo en que deberán presentarse los certificados de candidaturas.

M A T A N C E R A S

En el Parque Matanzas

La cita de hoy.

Llegó al fin el día tan ansiado y de promesas tantas para este pueblo matancero que invadirá esta tarde aquellas terrazas del bello parque de las alturas de Simpson, donde va a celebrarse la cautivadora verbena organizada por el Club de Oficiales, del Regimiento Plácido, con el concurso de toda nuestra sociedad.

Desde las seis de la tarde, que se abre el festival, no hay un solo instante que no se ofrezca al público el máximo de diversiones, de agrados y pasatiempos.

Inicia a las seis pasado meridiano su gran concierto la Banda de la Marina de Guerra Constitucional con sus ochenta profesores, laureados recientemente en la Feria de New York y en la Convención Leonística de Pitsburgh.

La Corte Suprema del Arte actuará también esta noche en la verbena, trayendo, como ya anuncié, a sus figuras más destacadas.

Las dos mejores orquestas de la ciudad: Aniceto Díaz y Rafael Somavilla, con tres septetos, tendrán a su cargo el programa del baile.

Y el sábado, a las cinco de la tarde, concursos hípicos por miembros del Club de Oficiales, amén de las exhibiciones que nos harán el team hípico, a cuyo frente viene el capitán González y el team de polo, con sus más sobresalientes jinetes.

El domingo al mediodía un interesantísimo juego de base ball y en la tarde y noche de sábado y domingo, baile, tómbolas y fuegos de artificio.

Una iluminación nunca vista en aquel lugar, pues se han empleado en la instalación más de veinte mil bombillas, ha de lucir ese Parque de Simpson, el más bello y original de la República.

Costará la entrada a la verbena sólo cinco centavos y los precios que se han fijado en todos los kioscos y puestos son los mismos que los de cualquier establecimiento de la población.

Habrá cenas en varios kioscos a disposición del público, bebidas y fiambres en todos los puestos, muchas de cuyas golosinas proceden de las cocinas más afamadas de Matanzas.

Además, para la chiquillería, con todos los atractivos mencionados, habrá carrousell, caballitos, gusanos y estrellas voladoras.

Llamará la atención en esa verbena el kiosco del Club de Oficiales, al frente del cual está la dulce y bella esposa del jefe militar comandante Basilio E. Guerra, que tiene entre sus auxiliares más eficaces a la entusiasta esposa del capitán Bustamante, Rosa Ugarte.

Estará allí la tómbola, con objetos de valor y méritos tan altos que puede decirse que jamás una papeleta de a real o de a peseta tendrá chance de alcanzar premios tan importantes, lámparas, coteleras, jarrones, cristalería, porcelanas, etc., etc., que han sido donados por los propios socios del Club a la Comisión que se encargó de obtener su concurso a este festival.

Además encontrarán los romeros, en el kiosco de la señora de Guerra, Fina Sánchez, ricos lechoncitos asados, arroz con pollo y todos esos platos de la cocina criolla indispensables para después de la media noche.

Vestirán albos trajes con delantales rojos las que sirvan en el kiosco del Club de Oficiales.

Otro kiosco que será muy visitado es el de la señora de Landman, Rosita Ulmo, en el que según se me asegura hay preparadas sorpresas para el público, que atraerá allí enorme concurrencia.

Muy lindo también será el kiosco de la señora del alcalde, Tulita Gómez de Casas, y de Rossy Heydrich de Pérez Jorge, así como el de Blanca Luisa Vállice de Fernández Taquechel.

Tienen las muchachas del Tennis a su cargo el kiosco de la Marina Constitucional y la señora de González otro artístico.

Diremos finalmente que con el team hípico viene a Matanzas Yuyi Chávez, el más destacado de los jinetes cubanos, que para nuestra satisfacción es hijo de esta ciudad.

Los comandantes Guerra y Carreño, que tan hondamente se han responsabilizado con esta verbena de las noches de hoy, mañana y el domingo, pueden ya dar por descontado el rotundo éxito que ha de alcanzar ésta.

Julio Moreno

El duelo de hoy.

En la quinta de salud de la Colonia Española, a donde fuera llevado en pasados días, bastante delicado de salud, dejó de existir en la mañana del jueves, el muy estimado amigo.

Hermano del ex-presidente de los Caballeros Católicos, Emiliano Moreno, el infortunado Julio pertenecía a una antigua respetable y apreciadísima familia de esta sociedad.

Carácter noble y generoso, espíritu llano y sencillo, de noble corazón y más nobles sentimientos, Julio Moreno sólo supo cosechar afectos en la vida haciendo de cada uno de los que lo trataban un amigo o un camarada.

Expuesto su cadáver en capilla ardiente en el Centro de la Colonia Española, partirá de allí el entierro anunciado para hoy a las nueve antes meridiano.

Acoja Dios en su seno el alma de Julio Moreno y sea para sus deudos todos, amigos nuestros altamente estimados, el más sentido pésame.

Santo Domingo

La festividad de hoy.

Celebran su onomástico en este día 4 de agosto el comandante Domingo Pérez Arocha, ex-jefe militar de este distrito, que se encuentra destinado en la actualidad en la Ayudantía General del Ejército.

No lo festeja, porque es el día de su natalicio cuando acostumbra celebrarlo en familia.

Saludaré también a la figura austera, venerable y prestigiosísima del doctor Domingo Russinyol, el hombre íntegro, de tan elevada moral que ha dedicado su existencia toda al magisterio, habiendo dirigido primero distintos planteles educacionales matanceros y honrado al Instituto Provincial en su Dirección y en una cátedra por largos años.

Recluído en su hogar en estos momentos por el sensible duelo de un familiar pasará sus días el doctor Domingo Rusinyol con tristes evocaciones y dolorosos recuerdos.

Un saludo muy cariñoso tengo en esta nota para Dominguito Lecuona y Hernández, clubman de los más populares en el Liceo y miembro de una de las más ilustres familias de la Yucayo.

Domingo Socorro Méndez, Domingo Ochandategui y Domingo Madan.

Un día feliz para todos.

Raciel Cartaya

De enhorabuena.

Con notas que son todas de sobresaliente y notable acaba de cursar su primer año de carrera en nuestra Universidad Nacional el inteligente, culto y simpático joven que disfruta de tantas simpatías en todos nuestros círculos.

Militante en el periodismo, Raciel Cartaya es el Benjamín en el bando de los que en Matanzas empuñamos la pluma y emborronamos cuartillas.

Comparte con Raciel en estos momentos la infinita satisfacción de este triunfo su amante madre, la joven e interesante dama Conchita Lima viuda de Cartaya.

Enhorabuena, compañero.

Pospuesto un recital

El del violinista Del Orbe.

No será ya el 13 de agosto como se había anunciado sino el veinte de este mismo mes, el Concierto que bajo los auspicios de los Amigos de la Cultura Cubana nos ofrecerá en el Teatro Sauto el gran violinista señor Del Orbe, cuya actuación artística tiene todo el calor y las simpatías de la representación diplomática dominicana en nuestro país.

Motivo de la posposición de este concierto el estar ya comprometido «Sauto» en esa fecha del domingo 13 para la gran exposición de modas que va a tener celebración en aquel coliseo.

Sobre este otro acontecimiento social ofrezco detalles interesantes que me tiene prometido el grupo de gentiles señoritas que patrocinan dicha exposición.

El capitán Argilagos

Con licencia.

Comenzará de un momento a otro a hacer uso del permiso que le ha sido concedido para reponerse del todo de la enfermedad que padeció y de la intervención quirúrgica a que tuvo que someterse el jefe militar del puesto de Palma Soriano, Eduardo Argilagos Guerra.

Encompañía de su bella esposa Esther Pura García, que así lo comunica en carta que me trae hoy el correo, vendrá el distinguido oficial a disfrutar de esas vacaciones entre nosotros.

Sépanlo sus amistades.

DONA EL DR. CARRERA JUSTIZ A LA BIBLIOTECA DE COMERCIO MUCHAS E IMPORTANTES OBRAS

Por resoluciones del Secretario Dr. Buttari, fué declarada clandestina una Compañía de Protección y Mutualidad, ya que operó sin tener autorización oficial del Departamento

El doctor Francisco Carrera Jústiz, profesor de Gobierno Municipal y Urbanismo y decano de la Escuela de Ciencias Políticas, Sociales y Económicas de la Universidad de la Habana, acaba de donar una colección de sus obras a la Biblioteca de la Secretaría de Comercio.

Figuran entre ellas, «El régimen de las grandes ciudades con especial referencia a la Habana», «Preliminares de Ciencia Municipal», «El Urbanismo como Ciencia», «El Instituto de Ciencias Municipales de la Universidad de Berlín» (traducción del alemán), «La reforma de la Constitución, conferencia pronunciada en la información pública del Senado en octubre 29 de 1936», «El Estado cubano explota los municipios y arruina la nación» y «Un canal trans-cubano complementario del de Panamá».

Las citadas obras contienen asuntos de palpitante actualidad. La reforma de la Constitución, el régimen de los municipios y el proyecto del Canal Trans-cubano, son asuntos que están siendo objeto de serios estudios por parte de los que piensan y luchan por solucionar estos problemas vitales de nuestra nacionalidad.

Compañía declarada clandestina

El Secretario de Comercio ha firmado una resolución declarando aseguradora clandestina a la «American Steamship Mutual Protection and Indemmity Asociación Inc.», por haber comprobado, según declaración jurada presentada por el señor U. A. Tarasca, que dicha compañía ha realizado operaciones de seguros sin estar autorizada por la Secretaría de Comercio.

Dicha resolución se ha fijado en la tablilla de avisos de la citada Dirección de Seguros y se publicará por una sola vez en la Gaceta Oficial de la República.

LE DIERON EL TIMO DE LA LOTERIA A UNA SEÑORA

En la Jefatura de Policía de Marianao denunció Estela Hernández Molina, vecina de Real 18, que un sujeto de la raza blanca desconocido le compró seis fracciones de billetes de la Lotería Nacional para el próximo sorteo, pagándole con fracciones que aparecían premiadas en la lista. Momentos después al fijarse notó que una de las cifras estaba alterada.

M.E.C.D. 2016

Dentol

Científicamente creado según los trabajos de PASTEUR

No tema por su dentadura si Vd. usa la pasta científica DENTOL

Debemos tener en cuenta que la higiene de la boca solo se obtiene usando una preparación científica que limpie y desinfecte la totalidad de la dentadura. Con la pasta DENTOL, evitará Vd. la inflamación de las encías, alejará el peligro de las caries, blanqueará sus dientes y purificará su aliento.

Entre los accesorios de su toilette no debe nunca, faltar un tubo de pasta DENTOL

Ratifica la Cámara de Comercio de la República de Cuba su posición frente a los proyectos de impuestos

Esta corporación dirige una exposición a los Presidentes del Senado y de la Cámara señalando el posible «déficit» presupuestal, que no podrá enjugarse con nuevos tributos

La Cámara de Comercio de la República ha remitido a los presidentes del Senado y de la Cámara de Representantes, una extensa exposición sobre el desarrollo del presupuesto de ingresos. En dicho estudio, la mencionada corporación aporta estados numéricos y argumentos, hasta llegar a la ratificación de su criterio, otras veces exteriorizado, contrario a la creación de nuevos tributos como medio de enjugar el déficit presupuestal.

Tras un minucioso análisis del desarrollo de la recaudación, la Cámara llega a la conclusión «de que la diferencia entre los ingresos calculados y los realizados excederá de los siete millones de pesos».

¿Cómo se enjugará este déficit? ¿Con impuestos? Examinemos, sin profundizar, la realidad. Los impuestos que aprobará el Congreso no serán exigibles más que por cinco meses del actual ejercicio y, por ser nuevos algunos de ellos, no darán su rendimiento pleno en las arcas de la Hacienda en el decurso de período indicado. Sentado esto, surge la siguiente pregunta:

«¿Cuánto rendirán al año los nuevos impuestos? Para que el déficit de siete millones de pesos pueda enjugarse en cinco meses, los nuevos impuestos han de rendir al año, cuando menos, 18 millones de pesos, cuyas cinco dozavas partes arrojan siete millones y medio. Necimos cuando menos 18 millones de pesos, porque la experiencia enseña que la creación de impuestos determinó una contracción en el cobro de los existentes. ¿Resistiría la Economía Nacional nuevos impuestos en cuantía suficiente para cubrir tal déficit y, podría llegar a enjugarse? Esta pregunta queda contestada en el Mensaje enviado por el señor Presidente de la República al Senado con fecha 26 de junio próximo pasado, cuando dice: «La creación de nuevos impuesto, unánimemente protestados por las clases económicas y repudiados por los elementos productores del país, no parece acertada por el momento actual ya que, por otra parte, es axioma económico que en momentos de penuria o mayor exacción corresponde menor recaudación».

Confirma esta acertada tesis del señor Presidente de la República, el examen del siguiente estado de recaudación en el último trienio, deducidos los ingresos provenientes del señoreaje de la acuñación de la plata.

	Millones de pesos
Julio 1936, junio 1937 .	72.6
Julio 1937, junio 1938 .	73.0
Julio 1938, junio 1939 .	68.5

«Como es sabido a partir del primero de junio de 1938 se empezaron a cobrar nuevos impuestos, tarifas más altas en los existentes y se derogaron algunas exenciones y ello no obstante la recaudación bajó en cuatro y medio millones de pesos».

PIDE UN POLITICO CANADIENSE LA UNION DEL CANADA A LOS EE. UNIDOS EN LA POLITICA CONTRA EL JAPON

OTTAWA, Canadá, agosto 3. (Havas).—«Contra el Japón, los Estados Unidos y el Canadá tienen una frontera común y deben tener también una política común», declaró hoy M. Herridge, ex ministro canadiense en Washington y jefe del partido recién organizado Nuevo Democrata.

En su agresiva declaración, mister Herridge demanda que el Canadá rompa las relaciones económicas con el Japón y expone que no existe ningún terreno para que haya una asociación amistosa entre las democracias franco-británica y el fascismo nipón. Los Estados Unidos reconocieron el hecho al denunciar su tratado comercial con el imperio Japonés, y el Canadá debiera proceder en igual forma, por deber consigo mismo, con el imperio británico y con sus vecinos de territorio.

EL RHIN, AL DESBORDARSE, PRODUCE DAÑOS EN ZONAS DE LA LINEA «SIGFRIDO»

PARIS, agosto 3. (Havas).—Las zonas de la Línea Sigfrido, inundadas por las aguas del Rin han sido destruídas con dinamita, informa un mensaje de Nancy que publica el periódico «Le Maton». Las copiosas lluvias de estos últimos días han aumentado de manera considerable el volumen del río, y el Rin y sus afluentes se han desbordado en varios puntos, poniendo en mala situación ciertas partes de las fortificaciones Sigfrido.

En vista de ello, el alto mando alemán, considerando que las obras inundadas están fuera de uso, ordenaron a los ingenieros su voladura, destruyéndose así las casamatas y los reductos de concreto invadidos por el agua.

CRONICA HABANERA

CARMEN CASUSO

Como hemos anunciado, el domingo próximo, a las diez de la mañana, en el Auditorium, se presentará de solista con la Orquesta Sinfónica de la Habana la bella señorita Carmen Casuso, alumna que cursó sus estudios brillantemente en el Conservatorio Nacional de Música y que obtuvo medalla de oro en el año 1938.

La señorita Casuso, que ya ha conquistado señalados éxitos en anteriores presentaciones, triunfará en el concierto del domingo por su talento, su arte y sus grandes condiciones pianísticas.

Tocará con la Orquesta Sinfónica bajo la dirección del maestro Gonzalo Roig el concierto en Mi Menor de Chopín el mismo con que se ganó la medalla de oro mencionada.

EL CONCIERTO DE CARMELINA DELFIN.—Llegó el día, de un esperado acontecimiento.

No es otro que el homenaje a la gran compositora y pianista cubana Carmelina Delfín, que se destaca entre nuestros valores musicales.

Dicho homenaje, organizado por un Comité de Damas, bajo la presidencia de la distinguida señora Elisa Godínez de Batista, esposa del Jefe del Ejército Constitucional, se llevará a cabo a las cinco de la tarde, en el teatro «Auditorium», con arreglo al siguiente programa:

Apertura por la señora Mercedes Pinto

Primera Parte

Carmelina Delfín (al piano).

1. Sonata en Mi menor (1re. tiempo). E. Grieg.
2. Canto a la Rueca. F. Mendelssohn.
3. Crujidos en el Bosque. F. Liszt.
4. Balada en Sol. F. Chopin.

Segunda Parte:

Angell J. Mercado (Director).

1. Dime (1ra. audición). Arreglo especial para orquesta. Curiel-Delfín.
2. Mañana de Abril. (1ra. audición Dedicado con agradecimiento a la ilustre dama Elisa Godínez de Batista.

Junto a mi ventana. (1ra. audición). Carmelina Santana Reyes. (Soprano).

3. Canto Primaveral. 1ra. audición) Original para orquesta.
4. De tu amor nada quedó. (1ra. audición) Guillermo Almeida (tenor). De C. Delfín.
5. Ofrenda. (A petición). Clotis Ortiz (soprano).
6. Rapsodia Norteña, número 2. Basuela en cantos populares mexicanos (orquesta). Angell J. Mercado.
7. Las Horas «Romanza» (1ra. audición). Las Mariposas, Vals, Carmelina Rosell (soprano). C. Delfín.
8. Mesteza Yucateca. Obra exótica (orquesta). Angell J. Mercado.
9. ¿Qué te voy a dar...? (1ra. audición) Carmelina Santana Reyes y conjunto de voces de la Academia «Tina Farelli». C. Delfín.

Orquestaciones escrita para este concierto, por el maestro Angell J. Mercado.

Tercera Parte:

Carmelina Delfín (al piano).

1. Remembrance (1ra. audición).
2. Vals de Concierto en Sol bemol.
3. Siembra Corazón (1ra. audición) Carmelina Santana Reyes (soprano).
4. La Coqueta Gavotta (a petición).
5. Gran Polonesa Brillante.
6. Canción de Cuna (1ra. audición) La Maya 1ra. audición). Carmelina Rosell (soprano).
7. Melodía Sentimental (1ra. audición) original (orquesta).
8. Preludio en Do menor para piano y orquesta (Carmelina Delfín al piano). C. Delfín.

Himno «Victoria»

Para voces y orquesta especialmente escrito y dedicado respetuosamente al Coronel Fulgencio Batista y a su distinguida esposa Elisa Godínez de Batista.

BODA EN CARDENAS.—Llegan a la crónica los ecos de una boda distinguida verificada recientemente en la ciudad de Cárdenas, en la que fueron contrayentes la gentil señorita Mercy del Valle y Barbosa y el caballeroso joven Jesús Sabín y Díaz.

La feliz pareja recibió la bendición nupcial de manos del Rvdo. Padre Federico Martínez, Párroco de Cárdenas.

Fueron los padrinos de la boda, la señora María Luisa Barbosa viuda de Valle, madre de la novia y el señor Manuel Sabín y Díaz, hermano del novio.

Nuestra felicitación a los novios.

EL ARTE DE LA BUENA MESA.—Un completo éxito está alcanzando la segunda edición de «El Arte de la Buena Mesa», no solamente por su lujosa presentación sino por su material útil y práctico a nuestras damas.

Todo cuanto sus páginas recoge tiene importancia, desde el ceremonial diplomático; la etiqueta social de la mesa moderna, ilustrado con fotografías; la tabla de Vitaminas, el recetario gastronómico antiguo y moderno, cubano y extranjero, todo completamente original.

Es una obra de extraordinaria importancia en el hogar y está a la venta en «El Encanto» y en «El Carmelo», al precio de dos pesos.

MARTHA SAN PEDRO

Días pasados estuvo de días la bella y muy graciosa señorita Martha San Pedro, cuyo retrato engalana nuestra crónica de hoy.

DR. M. COSTALES LATATU

Profesor de Clínica Quirúrgica de la Universidad, por oposición.

Cirugía del Abdomen y Tiroides.

Durante el verano consultará, exclusivamente, lunes, miércoles y viernes.

PRADO, 310. Diagnóstico: VEINTE PESOS.

Tómala conmigo...

Vuélvela a tomar...

CERVEZA HATUEY

la que le pide su paladar

MG-CH-39-4

COMIDA.—En el «Swiss Home», el elegante restaurant suizo de la calle de Acosta, «rendez vous» de nuestro gran mundo, se celebró ayer una comida de despedida en honor del señor Mark Woriff, distinguida personalidad de News Orleans que embarca hoy de regreso a aquella ciudad.

Se la ofrecieron el señor José M. Lamerán y señora Bertha Macías de Lamerán, la señorita Matilde Dans y el señor Manuel Dans.

Los floristas del gran jardín «El Fénix», el edén del paseo de Carlos III, tuvieron a su cargo el adorno floral de la mesa, muy fino y muy bello, a base de crisantemos y rosas importadas.

AGUSTIN RAMIREZ PALMA.—El próximo día 8 de los corrientes y en el vapor «Oriente», de la «Ward Line», embarcará para los Estados Unidos, el señor Agustín Ramírez Palma, antiguo y competente funcionario de los Ferrocarriles Unidos de la Habana y actual secretario general de esa empresa.

Muy feliz viaje le deseamos al señor Ramírez Palma.

EL ANIVERSARIO DE LA CRUZ BLANCA DE LA PAZ.— Para el próximo martes, día 8, según hemos anunciado, se llevará a cabo en el Hotel Nacional el te organizado por la asociación femenina Cruz Blanca de la Paz.

Fiesta elegante con la que la prestigiosa asociación conmemora el sexto aniversario de su fundación.

Una representación valiosa de la sociedad habanera, en cuyo seno tantas simpatías tiene la Cruz Blanca de la Paz por su labor, se dará cita en este acto que resultá lucidísimo.

A los nombres que ya hemos dado a conocer de las señoras que representarán a distintas Asociaciones, en esa fiesta, vamos a dar algunos nombres de otras personas que tienen separadas mesas. Marquesa de Villalta, María Josefa Agüero de Recio, Mme. Barnet, Nena Aranda de Echevarría, Chela Hernández Leal de Fernández Mederos, Renée Molina de García Kohly, Esperanza Solís de Aguiar, Maruja Barraqué de Sánchez, Beatriz Castro de Navarrete, María T. Quesada de Sánchez Dopazo, Lita S. de Pennino, Carmela Samper de Prats, Dulce María Chacón de Salas, Valeria Marcos de Ascanio, Elisita Silverio de Martínez, Otilita Ramos de González, Esperanza Núñez de Martínez, Cheíta Tagle, Graziella Rodríguez Cáceres de Sánchez Zayas, María Luisa Somellán de Vidal, Concha Otalora de Bethart, Amelia García de Zumeta, Margot Olozaga de Molino, Consuelo Gancedo de Díaz, Lolita de la Vega. Entre las señoritas, Angelita López Recio, Margarita y María García Gutiérrez, Martica Fernández de Castro y Herrera, Peggy Echevarría, María Julia Moreyra Silvia Alvarez Builla, Srtas. Evertz. Srtas. Herrera Sotolongo, Angelina Armand, Rosa Amelia Rodríguez Cáceres, Esperanza O'Reilly. Caballeros, el Excmo. Sr. Ministro de Santo Domingo, el Excmo. señor Ministro de Haití; el Encargado de Negocios de Venezuela, el Cónsul de Panamá, el Dr. Medina Sobrado, el Dr. Pastor del Río, el Dr. Miguel de Marcos, Mr. Kates, el Dr. Gutiérrez Pradas, Dr. Alberto Jardines Navarrete, Dr. Supervielle, Dr. Ismael Izquierdo, Sr. Rafael Fonts Sterling, Sr. Humberto Santo Tomás, Dr. Domínguez, r. Alvarez Builla, Sr. Armando Sosa, Dr. Raggi, señor Ignacio Ponce de León, Secretario de la Legación de Chile, Sr. Riccio y el Secretario del Brasil, Sr. Teixeira Leyte y otros que continuaremos por no hacer hoy más extensa esta nota.

LA PEREGRINACION AL COBRE.—Para el día seis de septiembre, se viene organizando la tradicional peregrinación al Santuario de Nuestra Señora de la Caridad del Cobre, en la Provincia Oriental.

Muchas serán las familias que aprovecharán esta ocasión para visitar a la milagrosa patrona de Cuba.

El Excmo. y Rvdmo. Señor Arzobispo de la Habana, bendice esta Peregrinación, que presidirá, y su dirección está encomendada al M. I. Pbro. Arcadio Marinas, Secretario particular del Señor Arzobispo.

Para cualquier información pueden dirigirse los interesados a la Administración de la Catedrail de 12 a 6 p. m., teléfono M-8786 y Arzobispado de la Habana de 2 a 5 p. m..

MISA DE REQUIEM. — Mañana, sábado, a las nueve de la mañana se celebrará una misa de requiem en la Capilla del Convento de la Calzada del Cerro esquina a Buenos Aires por el alma del estimado señor Francisco de los Santos Guzmán en el primer aniversario de su fallecimiento.

Luis DE POSADA.

†

E. P. D.

EL DOCTOR

RAMON G. ECHEVARRIA Y ECHEVERRIA

CABALLERO DE LA ORDEN DE SAN GREGORIO EL MAGNO

HA FALLECIDO

(Después de recibir los Santos Sacramentos y la Bendición Papal)

Y dispuesto su entierro para hoy, viernes, a las cuatro de la tarde, los que suscriben, hijos, hijo político y amigos, ruegan a las personas de su amistad se sirvan acompañar el cadáver desde la casa Campanario, número 616, hasta el Cementerio de Colón, favor que agradecerán.

Habana, 4 de Agosto de 1939.

Dolores, Emelina, Herminia y Justo D. Echevarría y Puentis; Alberto de Ayala; doctor Aníbal Herrera; R. P. Pedro Abad, S. J.; R. P. Jorge Camarero, S. J.; R. P. Esteban Rivas, S. J.

SE RUEGA NO ENVIEN CORONAS

FUNERARIA DE PRIMERA CLASE

ALFREDO FERNANDEZ

SAN MIGUEL 313 TELEFONO---A-6348

¡DISFRUTE DEL PARAISO DE CUBA!

EN EL

Gran Hotel del Balneario

SAN MIGUEL DE LOS BAÑOS

MATANZAS-CUBA

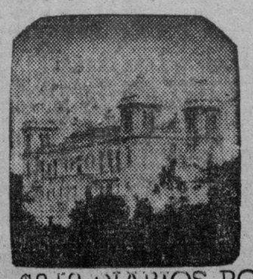

Abierto todo el año. 50 habitaciones confortables. Restaurant de PRIMERA CLASE. Diversiones de salón y al aire libre. A 40 minutos de la PLAYA DE VARADERO. Departamentos para LUNA DE MIEL. Aguas comprobadas por más de dos siglos como eficaces para la curación de las afecciones de las vías digestivas, urinarias, diabetes, anemia y trastornos de la nutrición. Dirección facultativa, Fisioterapia, Radioterapia, Laboratorio, Dentista y Farmacia.

Busque su salud donde la Naturaleza se la brinda pródigamente. El descanso aumenta las defensas y evita las enfermedades. Mantenga su máquina orgánica en buenas condiciones y hará su trabajo más alegre y más eficazmente. No emprenda un viaje al extranjero en busca de lo que Cuba le ofrece, a dos horas de la Habana y 800 pies sobre el nivel del mar, en un primoroso paisaje de montañas. Si no puede residir en los Manantiales, visítelos y haga que sus aguas vayan a su casa. Pida los botellones, sacados en el día, a Tacón Nº 6. TELEFONO A-7627.

PENSION COMPLETA DESDE $3.50 DIARIOS POR PERSONA.

M.E.C.D. 2016

RAMON FRAGA COTARELO

En franco período de convalecencia se halla en el gran sanatorio del Centro Asturiano el niño «Monchito» Fraga Cotarelo, bella criatura de tres años e hijo adorado de la distinguida señora Servanda Cotarelo de Fraga y el conocido hombre de negocios don Ramón Fraga Peláez, quien a la vez es administrador de la revista «Horizontes».

Una afección en la garganta motivó una operación que fué practicada con suprema pericia y con toda felicidad por el doctor Argüelles.

Celebramos de todo corazón la mejoría de Ramoncito y la natural alegría de sus padres.

El santo de Gumbau

Quien lea el título precedente con intención clásica, llegará a suponer que Salvador Gumbau es un santo. Y en verdad nos referimos a «su santo», que él celebrará el próximo domingo, en horas de la noche y en su propio domicilio, situado en Tejadillo 108 altos, entre Habana y Aguiar.

No necesitamos, en verdad, presentar a Salvadorito, cronista de sociedades españolas de «Avance». Su hombría de bien, su laboriosidad y sus chistes alemanes le han conquistado legítima fama... Es un alma de Dios con todas las de la ley, y no omite sacrificios ni esfuerzos cuando se trata de servir—día a día y año tras año—a la colonia hispana. Debido a ello, su fiesta onomástica es aprovechada por los directivos de las instituciones para demostrarle la natural gratitud.

Esperamos que el compañero Gumbau no inventará en estos días nuevos «saltapericos», pues varios de sus amigos, como Jesús Castrillón, Antonio Sánchez Blanco, Jesús Mier Campillo y Jesús González prometen, si reincide, iniciar un sabotage contra todo lo que se derive de Cataluña y sus contornos...

SENTIDO FALLECIMIENTO

Ha causado general dolor el fallecimiento del estimado joven Rodolfo Rodríguez, competente empleado de la secretaría del Centro Gallego, ahijado del presidente señor Cayetano García Lago, y que gozaba de generales afectos por sus relevantes dotes de carácter.

Llegue a todos sus familiares, especialmente a nuestro estimado amigo García Lago, el testimonio de nuestra condolencia.

FARMACIA DROGUERIA TAQUECHEL
DE TURNO LOS VIERNES
Obispo 27 TELEFONOS M 7674 7675

FARMACIA DROGUERIA de "JOHNSON"
DE TURNO LOS LUNES
Obispo Nº 30 TELEFONO-A-2129.

LA MAYOR
25 EDIFICIOS 700 EMPLEADOS
SARRA
DROGUERIA
ABIERTA TODOS LOS DIAS
TODA LA NOCHE LOS MARTES
A-8026 A-3644

FARMACIAS DE TURNO HOY VIERNES

DESDE BAHIA A PASEO DE MARTI (PRADO)

Obispo No. 155.. .. .. M-7674
Habana No. 957, entre Paula y San Isidro M-4604
Morro No. 114 .. .. A-8388
Monte No. 58 .. .. M-9400
Lamparilla y Villegas M-5718
Neptuno y M. Gómez M-2277
Paula No. 311 .. .. M-8718
Luz y Habana A-6944

DE PASEO DE MARTI (PRADO) A P. VARELA (BELASCOAIN)

Galiano No. 105 .. .. M-1500
Reina No. 10 .. .. M-5333
Escobar y Peñalver M-5450
Animas e Industria M-4040
Maloja y San Nicolás M-7712
San Nicolás y Gloria M-5222
Revillagigedo y Corrales .. M-3137
San Rafael y Campanario .. M-4588
Lealtad y Animas M-4480
Padre Varela y Corrales .. M-9466
Neptuno No. 601 .. .. U-7018
Suárez No. 252 .. .. M-4622
Aguila y Colón M-3336
Padre Varela No. 551 .. .. M-9627

DE P. VARELA (BELASCOAIN) A AVE. DE MENOCAL (INFANTA)

Presidente Menocal No. 1153 U-6779
Fernandina No. 251 .. .. .. M-5365
Estévez No. 221 .. .. M-1501
Bruzón No. 118 .. .. U-6922
Infanta, entre San Rafael y San José U-7074
San Lázaro, entre Espada y Hospital U-3535
San Miguel y Oquendo U-6936
Neptuno, entre Espada y Hospital U-1818

DE INFANTA AL VEDADO, HASTA EL RIO ALMENDARES

17, entre F y G F-6222
19, entre 14 y 16 .. .. .. F-6211
23, entre J e I F-6100
Zapata, entre 2 y 4, No. 128 F-6002
K, entre 9 y 11 .. .. F-4404

VIBORA

Santa Catalina y D'Strampes I-7334
J. del Monte No. 1356 .. .. I-7242
Estrada Palma No. 152 .. .. I-7591
Pocito y Reyes X-2335

JESUS DEL MONTE Y SANTOS SUAREZ

Jesús del Monte y Rodríguez X-2247
Pocito y 16, Lawton .. .. ..
Santos Suárez y Serrano .. I-7609

LUYANO

Caserío de Luyanó No. 48 .. X-2348
Luyanó No. 130 .. .. X-3068
Reforma y Compromiso .. I-3851
Delicias y Quiroga X-3211
Fábrica y Pérez No. 331 .. X-2248

CERRO

Falgueras No. 425 .. .. .. M-3900
Salvador No. 252 .. .. I-5600
Primelles No. 260 .. .. .. I-6428
Calzada del Cerro No. 1779
Calzada 10 de Octubre, entre A. Ramírez y A. Dulce M-4341

Este grupo deberá prestar servicio público todo el día y la noche de los domingos siguientes:
Enero 1, Mayo 7, Septiembre 10.
Febrero 12, Junio 18, Octubre 22.
Marzo 26, Julio 30, Diciembre 3.
Estos turnos han sido acordados en cumplimiento de lo dispuesto en el Artículo VI del Decreto-Ley 2604, de 7 de noviembre de 1934. Estos turnos han sido acordados en cumplimiento de lo dispuesto.

SOCIEDADES ESPAÑOLAS

BANQUETE SIMBOLICO ANUNCIA EL PARTIDO GALAICO DE LOS HOMBRES HONRADOS, PARA EL PROXIMO DIA 12

En los barrios Betancourt y Chaple se ha constituído un Comité de «Afirmación y Defensa» del que son Presidentes de Honor distingundas figuras. Algo sobre la sincera unión

Recientemente por entusiastas asociados del Centro Gallego ha sido constituído un Comité de «Afirmación y defensa», correspondiente al barrio de Betancourt y Chaple, como demostración evidente de la inmensa simpatía de que disfruta en la masa social el actual partido de gobierno de la entidad referida.

Han sido nombrados presidentes de honor de dicho Comité los siguientes señores: Cayetano García Lago, Juan Varela Grande, Jesús María Bouza, Secundino Baños, Eladio Vázquez Ferro, Narciso María Rodríguez y José Alvite Linares.

La directiva quedó integrada en la siguiente forma: Presidente: Máximo Gómez Paz; director político, Máximo Pousa; vice-presidente, Benigno García Mouriz; 2do. vice, Aleandro Riveroa; secretario, José Pita Pajón; vice, José Antonio Lago; tesorero, Benito Iglesias Blanco; vice, Hipólito Bello. Vocales: Manuel Moure, Oscar Gómez Paz, José Reyes Hernández, Urbano Paz Bergantino, José Antonio García, Angel Conde Díaz, Eladio Guerra, Cándido, Ramón, Francisco y Victoriano García, Ramón Lamas, Arturo Novoa, Pedro Novoa y Ramón Chao.

Hicieron uso de la palabra los señores Máximo Pousa, Máximo Gómez Paz y Benigno García, quienes pusieron de manifiesto, ante la numerosa concurrencia, la brillante actuación que, en favor de todos los asociados del Centro Gallego, viene desarrollando su actual gobierno, con lo cual se benefician los mismos que, sañuda e injustificadamente le combaten.

Tomaron el acuerdo de dar, próximamente, otra reunión invitando a la directiva de «Afirmación y defensa», para que conozca, personalmente, a los numerosos simpatizadores que tiene en el comité referido.

«Afirmación y defensa»—nos dice uno de sus leaders—se siente honrada y orgullosa con estas expresiones de simpatía, que revelan el sentir de la genuina masa social, que sólo piensa en el engrandecimiento del Centro Gallego, y pone en conocimiento de sus numerosos simpatizadores que, a partir de hoy, viernes, en las oficinas del partido, Prado No. 362, altos del Centro Montañés, su directiva se reunirá semanalmente para atender a cuantos tengan asuntos que tratar con el partido o deseen seguir el hermoso ejemplo del Comité de Betancourt y Chaple.

Participa, también, a los asociados que el próximo día 12, a la una en punto de la tarde, celebrará en el salón Tropical de la cervecería La Tropical el almuerzo de la Unión, bastando para concurrir al mismo presentar a la Comisión de puerta el recibo de agosto de «Afirmación y Defensa». Pero sobre este importante acontecimiento brindaremos nuevos detalles en próxima nota.

EN PROFESORES NOTABLES HA CONVERTIDO A VARIOS ALUMNOS LA ACADEMIA DE BELLAS ARTES GALAICA

Hace pocos días al informar acerca de la importancia de la Academia de Bellas Artes del Centro Gallego, dedicábamos preferente atención a las clases de dibujo, pintura, modelado y vaciado, como básicas para la adquisición de una cultura sólida y de posibilidades para fines utilitarios y especulativos en el vasto campo de la industria y el comercio. Hoy, como prometíamos, vamos a tratar de las clases que preparan el ánimo para sentir las dulces emociones que proporciona el cultivo del Divino Arte.

Además de las clases diurnas y nocturnas de solfeo y piano, las hay para todo género de instrumentos de púa y arco. Esta enseñanza se da con una eficiencia tal, que con frecuencia salen de la Academia profesores de ambos sexos, muy notables. Corrobora esta afirmación el juicio formado por el tribunal que presidió los últimos exámenes, quien se mostró agradablemente sorprendido del grado de perfección en que se encontraban la mayoría de los alumnos, aun prescindiendo del estado de nerviosidad en que suelen caer en esos momentos.

Como complemento de esas clases de instrumento de púa y arco, la Academia de Bellas Artes cuenta con una rondalla que ostenta el primer premio del inolvidable concurso de orfeones y rondallas celebrado en el teatro Payret, y un cuadro de declamación en el que se destacan positivos valores artísticos como Marina Rodríguez Juan Lado y Consuelito Vascós, y del cual han salido notables recitadores de ambos sexos que hoy son ovacionados por todos los públicos.

Si los socios del Centro Gallego apreciaran en todo su alcance las ventajas que supone el cultivar las emociones espirituales al unísono de las cerebrales, matricularían a sus hijos, varones y hembras, en algunas de las asignaturas de Bellas Artes, según sus aficiones.

MAÑANA HABRA DESBORDAMIENTO JUVENIL EN EL CLUB RIVERSIDE, CON MOTIVO DE LA VERBENA DEL CONTABLE

El acontecimiento de mañana será la verbena de la Asociación Nacional de Contables.

La comisión de fiestas, que laboriosamente ha venido trabajando en la organización de este magno festival, ha dado término a su labor. Todo está dispuesto.

Múltiples los kioscos. De formas y tipos diversos. Se ha hecho verdadero derroche de lujo; los adornos son bellísimos y la iluminación radiante, sin precedentes.

Millares y millares de bombillas eléctricas darán un aspecto fantástico a aquellos contornos, en tanto que potentes reflectores iluminarán todas las avenidas.

Las señoritas, formando legiones encantadoras, trajeadas maravillosamente, darán el colorido más intenso de la fiesta. Las andaluzas.

Las Guaracheras. Rosas y portuguesas. Damas antiguas, mejicanas.

Música, por todo lo alto, cubriendo el programa bailable las mejores orquestas de la capital:

Sonora Matancera y Neno González, Havana Casino, Nacional de Piñeiro, Cheo Belén Puig, Trío Matamoros.

Y la fiesta de los contables es la actualidad palpitante. Mañana por la noche resultarán pequeños los terrenos del «Riverside Yacht Club», sitos en Calzada y 20, Vedado, para albergar a la juventud bailadora.

DIRECTORES POLITICOS EN LOS BARRIOS DESIGNA EL COMITE CANARIO, ANTE LAS ELECCIONES COLECTIVAS

El Comité de Defensa Social Canario ha intensificado en estos últimos días la campaña que desde hace tiempo viene llevando a cabo a fin de poner en práctica, si triunfa en las elecciones del día 20 de agosto, los puntos programáticos que ya son conocidos de todos los asociados de esa entidad regional. A ese efecto el Comité Central, de Manzana de Gómez núm., 550 se mantiene en estrecho contacto con todos los sub-comités de barrio.

Asimismo ha designado directores políticos en los distintos barrios a estimados afiliados del Comité, pudiendo dar cuenta de varios de ellos el señor Juan Martell García, perteneciente al Sub-Comité número 6 que cuenta con numerosos afiliados, y cuyas oficinas radicarán en el café de Zanja 155, despachando el señor Martell todos los asuntos relacionados con el Comité de 8 a 11 a. m.

También han sido designados directores políticos de los Sub-Comités 1 y 2 los señores José González Felipe y Pedro Sánchez Ortiz, respectivamente, despachando dichos señores todos los asuntos en Muralla número 357, bajos, y en Cuba número 205, café.

Llama la atención el Comité de Defensa Social a sus numerosos afiliados, y principalmente a los elementos de más arraigo entre los mismos por su amistad y que cuentan con fuertes contingentes de votos, que no se dejen sorprender por noticias que propale el partido contrario sobre que determinadas personas afiliadas nuestras se han pasado a su grupo.

3 BANQUETES SEGUIDOS EN JARDS. LA COTORRA

El domingo próximo, día 6, celebrará animado almuerzo y fiesta bailable en horas de la tarde la entidad galaica «Hijos de Cospeito». Han confeccionado los organizadores un bello programa que ofrece todo género de atractivos para que la matinée bailable obtenga un lisonjero éxito, ya que están contratados excelentes conjuntos musicales, no dejando nada que desear el almuerzo, por la reputación del restaurant que habrá de servirlo.

El día 13, domingo también, habrán de concurrir a La Cotorra los Hijos del Ayuntamiento de Trabada, para celebrar también banquete y matinée en horas de la tarde.

Y para el 20 está anunciada ya la gran jira de «Meira y sus Comarcas». Será uno de esos grandes éxitos a que nos tienen acostumbrados los buenos amigos de Meira, que siempre dan a sus fiestas un carácter especial, promoviendo una concurrencia distinguida y numerosa.

BAILARAN MAÑANA EN SU PALACIO LOS MIEMBROS DEL CENTRO ASTURIANO

Entre las varias funciones que cumple el Centro Asturiano con arreglo a lo que determinan sus estatutos, se halla la del lícito recreo, y en éste se incluye al baile. La Sección de Recreo y Adorno, acorde con este principio, se ha decidido a celebrar una gran fiesta bailable en la noche del sábado, día cinco, para los socios.

Los conjuntos musicales Cosmopólita jazz-band, orquesta típica de Antonio Ma. Cruz, septeto Lira Matancera y el quinteto Barcalés, tienen a su cargo la ejecución del programa bailable.

Llegue seguro. Viaje en
TRANVIA y TRAN-BUS
Comodidad, rapidez y economía
TRANSFERENCIA DE UNO A OTRO VEHICULO

La entidad asturiana de beneficencia da a conocer su gran obra

La Junta Directiva de la «Sociedad Asturiana de Beneficencia» presentó en junta general celebrada el 31 de julio de este año un informe de su labor durante el primer semestre de 1939. Y este informe ha sido impreso para conocimiento de los señores asociados.

En este informe se patentiza la enorme, la paciente labor humanitaria que ese conglomerado de hombres que forma la «Beneficencia Asturiana» realiza día por día, mes por mes y año tras año. Hay que leer esas páginas que reflejan la filantrópica actuación de esa benéfica entidad que dedica sus recursos al bien de sus conterráneos y de sus familiares en desgracia.

La prosa de informes como el que comentamos hay que leerla para poder aquilatar la labor callada y persistente de sociedades como la «Beneficencia Asturiana». Y darse cuenta también entre esos detalles informativos de que la caridad y el amor al prójimo alienta en el corazón de muchos semejantes, como por ejemplo los integrantes de la benemérita entidad astur. Peero esa labor no se pierde. La Justivia Divina la ve y también saben apreciar a los hombres que tienen sentimientos.

Llegue hasta los integrantes de la «Beneficencia Asturiana» nuestra felicitación sincera y entusiasta por su constante y humanitario esfuerzo en pro de los conterráneos desventurados.

Algo más de la playa del Centro Asturiano

Continúa dando qué pensar y qué decir la probable playa del Centro Asturiano de La Habana. Como se sabe, últimamente hubimos de referirnos a la moción presentada por 243 asociados—entre los que figura el señor Marcelino López López, vecino de Revillagigedo, 12, en esta capital—; moción respaldada nada menos que por una adhesión del partido «Hermandad Asturiana».

El citado señor López nos vuelve a escribir, aclarando que a este asunto no se ha querido darle carácter partidarista, ya que entre los firmantes se hallan socios de todas las tendencias. Todo ello está bien y muy justificado, desde luego, el afán del balneario colectivo. Pero queda en pie nuestra observación: una playa digna del Centro Astur no puede ser un bajareque. Requeriría el desembolso de muchos miles de pesos. Todos apoyan la idea, pero, ¿dónde está el **guano**? ¿Se han cubierto las deudas apremiantes? ¿Tiene la institución los especialistas necesarios—o los mismos con mayor número de horas de trabajo—para evitar la tragedia sin nombre de los «turnos» que casi nunca llegan?...

Quizás el Partido Progresista pudiera darnos luz en este sentido; y decimos luz porque el **Progreso** aparece siempre dotado de una antorcha. Acaso el señor Roza Cerra, buen asturiano a quien gusta resolver los problemas, o al menos aclararlos honradamente, tenga un gesto para definir un largo interrogatorio que flota en el ambiente. Esperemos, pues ya reza el adagio que hasta el final nadie es dichoso.

Dice el señor López: «Si no se acompañaron adhesiones de los demás partidos—como a usted quizás le hubiese gustado—, fué porque no se hicieron gestiones a ese fin, únicamente por falta material de tiempo...»

Esto de meternos a nosotros en cogerle gusto a esta o aquella agrupación, es un error. Estamos para servirlas a todas. Y si no decimos «amén» a lo que hace cada una, es porque creemos cumplir un deber de conciencia, aunque digan los idiotas que somos esto, lo otro y lo de más allá. ¡La suerte o la desgracia de una persona es que no podrá cambiar su modo de ser. Por nuestra parte, encantados!

Termina diciendo nuestro comunicante: «Lamento que haya aprovechado una moción popular para atacar un grupo al cual no es usted adicto».

Pero, alma de cántaro, ¿quién puede simpatizar de veras con una organización de la que, por ejemplo, es figura bastante responsable Adolfito García Fernández? ¿Cómo tomar en serio nada en que esté ese renacuajo bilioso—con voz de vieja gotosa—, que no hace más que arrojar iniquidades por su diario anti-español del aire? ¿Qué se puede esperar de una cotorra semejante que cree ofendernos llamándonos **bodeguero de la caverna? Bodeguero**, porque fuimos dependiente de comercio, y **de la caverna** porque laboramos en el DIARIO, al que posiblemente deba él infinitos favores y ventajas.

Pues a mucha honra, señor mío, por uno y otro motivo. La bodega nos sirvió de plano experimental para conocer a los granujas como él y a los hombres decentes como muchos que nos honran con su amistad. Nunca fuimos a un juzgado ni siquiera en calidad de testigo. Y él cayó en manos de la policía—en fecha no remota—por dedicarse a propagar en gran escala postalitas non sanctas... Esto dió motivo a su ausencia **obligada** del «Círculo Salense», en el que ocupaba importante cargo. Después, ya se sabe lo que ha ocurrido: explotó la guerra miserablemente. Fomentó el atraco disimulado a través de la editorial «Facetas». Terminó la contienda, y está viviendo de las **víctimas del fascismo**. ¿Para qué continuar?

Volvamos hacia la Playa, querido Marcelino López, por ver si nos libramos de los miasmas... (Ya estamos purificados de nuevo en este balneario ajeno, que hemos hallado accidentalmente. Pero el Centro Asturiano tendrá el suyo en fecha oportuna. Es una necesidad sentidísima. No es posible que el bizantinismo continúe malogrando la enorme vitalidad colectiva. Hasta pronto. O hasta siempre).

PREGUNTAS NECESARIAS

Si por la muestra se saca el ovillo, ¿qué pueden esperar de este partido hombres como José Ramón Roza Cerra, don Florentino Suárez, Nicasio Martínez Jardón, etc., etc? ¿qué dicen de esto los buenos «independientes» José C. Rodríguez Rozán y Agustín Fernández Maldonado? ¿Qué clase de **cooperación** pueden brindarles unos cuantos parlanchines sin fundamento, que en cambio lo tienen para embromar a Grana metiéndole a Alvaro de Albornoz en el palacio asturiano con la más aviesa intención política?

Que cada cual se ponga la mano en el corazón y piense lo que conviene al Centro Asturiano. Quien no lo haga así, que tenga por lo menos el civismo de irse a descansar a su casa.

ACTOS PARA HOY

CENTRO ASTURIANO DE LA HABANA: Continuación de la junta ordinaria de Directiva a las nueve de la noche en el palacio social. A la vez se reunirá la Comisión de Presupuestos de Instrucción. Y por la tarde, a las cinco la Comisión de Presupuestos de Propaganda. Cita para estos actos el secretario, señor Manuel Calvo García.

FIESTAS PROXIMAS

CAMPO DEPORTIVO VILLAMARIA: Grandiosa romería gallega el domingo de 2 a 8 p. m., amenizada por los mejores conjuntos. A la vez habrá concurso de bailes. Pueden concurrir gratuitamente los socios del Centro Gallego de la Habana.

CIRCULO SALENSE: Banquete de confraternidad social con motivo del sus Bodas de Plata, el domingo a la 1 p. m., en los jardines de «La Polar».

HOMENAJE A ANTONIO MARIA ROMEU: Festival magno el domingo de 1 a 7 p. m., en «La Polar», amenizado por cinco orquestas.

PARTIDO JUDICIAL DE PADRON: Brillante verbena el sábado en la espléndida terraza del Carmelo, sita en Línea y 18, Vedado, amenizada por Los Caciques y el Quinteto Barcalés.

CLUB BELMONTINO DE LA HABANA: Banquete social el domingo a la 1 p. m., en los jardines de La Tropical.

ASOCIACION NACIONAL DE CONTABLES: Grandiosa verbena el sábado en el Almendares Riverside Yacht Club, amenizada por los mejores conjuntos capitalinos.

HIJOS DE LA VILLA DE BARREIROS: Animadísimo banquete social y matinée el domingo en los Manantiales San Francisco, situados en la carretera que une a Luyanó y el Cotorro.

LOGIA INMORTALIDAD NUMERO DIEZ: Merienda bailable en honor de los señores Francisco Alvarez y Prisciliano Blanco, el domingo a la 1 p. m., en los jardines de La Tropical.

CLUB DEPORTIVO CARMELO: Hermosa fiesta bailable el domingo por la noche en su espléndida terraza de Línea y 18, Vedado, amenizada por la orquesta Mojica y el Quinteto Barcalés. El día 11, verbena «Bullicios nocturnos», con Belisario López y el citado Quinteto.

LICEO DE MEDINA: Magnífico baile el domingo por la noche en sus amplios y frescos salones de Línea y 18 Vedado, amenizada por la orquesta de Raúl Valdespí y el Quinteto Tomé. Los caballeros abonarán 20 cts.

SOCIEDAD ESTUDIANTIL CERVANTES: Excursión al Valle de Viñales el domingo a las 6 de la mañana, partiendo de Neptuno y Consulado.

CLUB DEPORTIVO ASTURIAS: Verbena aniversario el sábado en sus terrenos de Estrella y Subirana, amenizada por 3 famosos conjuntos.

HIJOS DEL AYUNTAMIENTO DE COSPEITO: Almuerzo y matinée bailable el domingo desde la 1 p. m., en los Manantiales «La Cotorra».

CENTRO ASTURIANO DE LA HABANA: Gran fiesta bailable en honor de todos sus miembros, el sábado por la noche, en el palacio social, amenizada por el jazz band «Cosmopolita», Antonio María Cruz, «Lira Matancera» y «Quinteto Barcalés».

BODA GARCIA-ROSELLO

Mañana, sábado, a las cinco de la tarde y ante el notario capitalino doctor Humberto Mederos, contraerá matrimonio la bella y distinguida señorita Orialy Roselló Céspedes y el caballeroso joven Norberto García Cruz, actuando de testigos, por ella, el procurador Fernando Kid y el señor Andrés González. Y por él, el sargento de la guardia rural René A. Domínguez y el joven Rubén Roselló, hermano de la contrayente.

Luego se celebrará la consiguiente fiesta familiar en Esperanza 38, entre Suárez y Revillagigedo, hasta cuyo lugar llegarán cálidas felicitaciones para Orialy y Noroerto, a quienes deseamos de antemano infinitas venturas.

«HIJOS DE CABRANES» HA HECHO SOCIO DE MERITO AL SR. ANTONIO CUETO

La sociedad asturiana «Hijos de Cabranes», celebró últimamente junta general de socios correspondiente al trimestre de los meses de abril, mayo y junio del presente año.

Fué aprobada por unanimidad la idea de nombrar Socio de Mérito al señor Antonio Cueto, por haber inscripto en un año más de veinticinco socios, según el artículo 4to. de nuestro reglamento, siendo el señor Cueto felicitado por don Urbano Fernández, presidente general de la sociedad, y aplaudido por todos los asociados presentes en dicha junta.

El señor Cueto ha demostrado, una vez más, el cariño que le tiene a la sociedad «Hijos de Cabranes». El mismo dice que para la sociedad está dispuesto a cualquier hora. Como se sabe está actuando de presidente de la Sección de Propaganda, puesto altamente merecido.

PRESIDENCIA DE HONOR A DON EUGENIO LOPEZ EN EL CENTRO DE DEPENDIENTES

La Junta Directiva de la «Asociación de Dependientes», a propuesta de la Sección de Sports, ha nombrado, por acuerdo unánime, Presidente de Honor de este organismo al señor Eugenio López López, por los aciertos con que se distingue el señor López. Todos sabemos de su asiduidad y de su constancia.

Al Secretario de la Sección, señor Pedro Bonome García, ha correspondido también la distinción. Se le ha nombrado por la Junta de Gobierno Secretario de Honor, en premio a la colaboración, muy estimable, que presta desde su cargo a los intereses que le están confiados.

En efecto la Sección de Sports viene cobrando en la Asociación de Dependientes, de algún tiempo a la fecha, notable actividad, digna de aplauso.

BENEFICENCIA CATALANA

Con marcado entusiasmo visitan los asociados la Secretaría de la Beneficencia, al objeto de brindar ideas en torno al programa para los festejos con que habrán de conmemorar, el año 1940, el Centenario de la fundación. Esas ideas se están reuniendo para una próxima junta General, en que de todas habrá de surgir la que sea más propia, atendiendo al historial y sus actividades por espacio de un siglo.

La comisión oficial del Centenario se reunirá el próximo domingo, con la Junta Directiva en pleno en los jardines de «La Tropical», donde después de un agape fraternal se expondrán orientaciones para la propaganda previa que dé a conocer a todos los catalanes y descendientes de éstos el reflejo de una gran obra que hace inolvidables a sus fundadores y llena de estímulo a la presente generación.

LUCEN MUY BELLOS YA LOS SALONES SOCIALES DE LA GRAN SOCIEDAD CANARIA

Los espléndidos salones de la «Asociación Canaria», situados en Paseo de Martí No. 362, altos, están luciendo rico y magnífico decorado en el que sólo faltan algunos detalles para que el artista que realiza la obra la entregue a la sección de Recreo y Adorno, que preside el señor Antonio Cobos Boligán y de la que son vice-presidente y secretario, respectivamente los señores Miguel Falcón Henríquez y José Luis Llorens. Al empeño de esos señores ha cooperado decisivamente el presidente general, señor Francisco Montes de Oca y Falcón, y el Comité Ejecutivo.

En la próxima fiesta bailable para socios que se celebrará el 12 del actual tendrán éstos oportunidad de admirar la belleza de los salones.

PARA LA ROMERIA GALLEGA DEL DOMINGO REINA GRAN EMBULLO EN LA COLONIA

El próximo domingo, día 6, es el señalado para llevar a efecto en la finca Villa María, la Gran Romería Gallega que empezará a las 10 a. m. y terminará a las 8 p. m., estando los merenderos a la disposición de las familias y demás concurrentes.

El baile será amenizado por la orquesta de las Hermanas González y la de Carlos Jiménez, habrá concursos de bailes, con premios a los triunfadores; lidias de gallos y otros números propios de estas fiestas.

La parte artística está a cargo del gran bailarín y profesor señor Percy Rey el que actuará con números especiales para esta fiesta con Andresito Fraga y un conjunto de alumnas, entre ellas las señoritas Alicia Campos, Amparito Gómez, Carmen Serra, Ana Ma. Fuentes, Anita Fraga, Lidia y Andresito Fraga, Elsa Puentes y la «gitana» Daisy Rivero.

La entrada para los señores socios del Centro Gallego es gratis, previa la presentación del recibo, y los no asociados pagarán una cuota de 30 centavos.

Las rutas 3 y 5 de los Omnibus Aliadios facilitan notablemente la llegada al hermoso «Campo Deportivo Villa María», situado en la carretera que une a Guanabacoa y Santa María del Rosario.

CRUCIGRAMAS

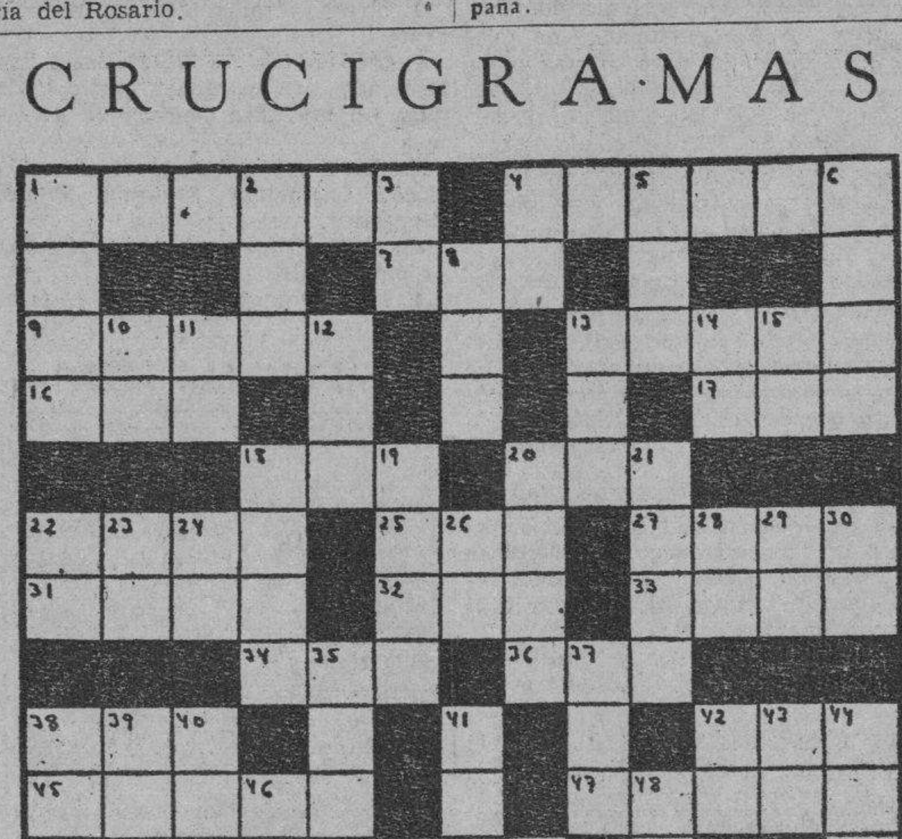

HORIZONTALES

1—Máscara para la cara.
4—Declive lateral de un monte.
7—Artículo.
9—Parte o división de alguna cosa con dependencia de ella.
13—Isla del Archipiélago Filipino.
16—Amarra.
17—Pronombre demostrativo.
18—Animal plantígrado.
20—Prominencia que forma la superficie del agua agitada.
22—Labrar.
25—Donad.
27—Río de Africa.
31—Bahía, ensenada.
32—Adverbio de modo.
33—Valo de la baraja.
34—Artículo (pl.)
36—Impar.
38—Monte de Asia Menor.
42—División del año.
45—Afluente del Bibey.
47—Partícula material pequeñísima
49—Prefijo que significa tres.
51—Río de Francia.
52—Río de Italia.

VERTICALES

1—Rostro.
2—Epoca.
3—Diptongo.
4—Nota musical.
5—Cada una de las siete partes en que se divide la semana.
6—Especie de buitre americano.
8—Pronombre.
10—Preposición inglesa.
11—Sílaba que repetida resulta un apodo familiar.
12—Flor.
13—Condimento.
14—Variante.
15—Naipe.
18—Expresado de palabra.
19—Composición poética (pl.)
20—Dios de la mitología escandinava
21—Fruta.
22—Terminación de infinitivo.
23—Símbolo del Radio.
24—Preposición inseparable
26—Moneda de cobre de los romanos.
28—Marchar.
29—Artículo.
30—Pronombre.
35—Parte del ave.
37—Ansar.
38—Humor de llagas y tumores.
39—Dona.
40—Antes meridiano.
41—Escuchar.
42—Sílaba que repetida resulta el nombre del dios de la Locura.
43—Estado Mayor.
44—Sin nadie.
46—Serpiente de más de ocho metros de largo.
48—Especie de yunque de plateros.
49—Interjección.
50—Ello (en inglés).

A. L. G.

Solución al Crucigrama anterior

BAÑA POSE OPINA ACERCA DE LOS PAPELUCHOS ROJOS

Al eternamente nervioso y pintoresco don Pepe Baña—que continúa «avizorando» desde «La Benéfica»—le tiene un tanto sublevado la campaña insidiosa que dos llamados periódicos vienen desarrollando contra la máxima entidad galaica.

Lo extraño sería, amigo Pose, que dijeran lo contrario. Entonces sí estaría de malas el Centro Gallego. Habría llegado la hora del requiescat in pacem... Déjelos que eliminen bilis, pues de no ser así reventarían como triquitraques. Que llamen bárbaro a Cayetano, y a este que suscribe izquierdista renegado. Lo que sucede es que ni el Presidente ni el cronista se dejan timar, por esos picaruelos a quienes se puede aplicar, con justicia, uno de los calificativos más vejaminosos: «malas personas...» ¡No se impaciente, don Pepe, y deje que los perros ladren a la luna!

MUSICA Y MUSICOS

NOTAS

El Concierto de hoy

A las 5 de la tarde en el Auditorium se efectuará el Concierto de Carmelina Delfín y sus obras que patrocina un grupo de distinguidas damas, presididas por la Sra. del Coronel Batista y en el que actúa como Secretaria la Dra. Juana María Catá.

Cooperan al mayor éxito del Concierto dos excelentes cantantes cubanas: Carmelina Rosell, soprano de coloratura y Carmelina Santana, soprano lírico.

El programa que ya dimos a conocer, ofrece múltiples atractivos. El profesor Mercado, dirigirá la orquesta.

Carmelina Rosell en el Nacional

Por la noche, a las 9, Carmelina Rosell participará en la gran velada conmemorativa del primer Centenario del nacimiento del Lugarteniente General Calixto García Iñiguez que, bajo la organización de la Junta Nacional que preside el Presidente de la República se efectuará en el Teatro Nacional.

Carmelina Rosell cantará una de las arias operáticas más gustadas siempre, la de la locura de la «Lucia di Lammermoor» de Donizetti. Será acompañada al piano por el profesor Luis Borbolla con obligado de flauta, a cargo de Manuel Duchesne.

La velada será transmitida por la CMQ.

La Sinfónica en el Auditorium

El domingo a las 10 de la mañana celebra su concierto reglamentario la Orquesta Sinfónica de la Habana bajo la dirección del Maestro Gonzalo Roig. Actuará como solista una joven pianista, alumna graduada del Conservatorio Nacional: Carmen Casuso, quien interpretará el Concierto en Mi Menor de Chopin. obras de Mendelssohn, Tscherepnine y Smetana figuran también en el programa.

La temporada de la Filarmónica

La próxima temporada de conciertos de la «Orquesta Filarmónica de la Habana» está asegurada. Ello se debe al esfuerzo entusiasta de las distinguidas personalidades que integran el Patronato Pro-Música Sinfónica, que, afanosamente está luchando por elevar nuestro nivel artístico y, al cual han correspondido personas entusiastas. La mejor prueba es que, la relación de abonados se ha visto casi duplicada en un período de dos meses.

Tendremos una admirable temporada que se iniciará el 23 de Octubre, siendo todos los conciertos nocturnos en el Auditorium.

La primera noche será de gala.

Después se celebrarán todos los meses, dos grandes conciertos, bajo la dirección del Maestro Massimo Freccia. Nuestro público lo conoce por su actuación al frente de las huestes de la «Filarmónica», el año anterior, así como en Europa y América.

Actualmente se halla el Maestro Freccia en Montreal, Canadá, dirigiendo la Orquesta Sinfónica de Verano, después de haber conducido la Orquesta Sinfónica-Filarmónica de New York, durante la temporada de Verano en el Stadium Lewisohn. Después actuó en Filadelfia.

El Maestro Freccia, es un director relativamente joven que ha logrado éxito por su talento artístico en los Estados Unidos.

Del «Conservatorio Mateu»

Mañana daremos a conocer el programa completo de la fiesta de graduación que celebrará el domingo por la noche en el Liceo de Guanabacoa este Conservatorio que acertadamente dirige la señorita Esther Mateu.

El Maestro Sanjuán, profesor de armonía del Conservatorio distribuirá los premios.

N. B.

CRONICA CATOLICA

ACTOS CATOLICOS QUE SE ANUNCIAN PARA MAÑANA EN LAS DIVERSAS IGLESIAS

SEGUNDO SABADO A NUESTRA SEÑORA DE LA MERCED

La Muy Ilustre Archicofradía de la Esclavitud de la Merced, celebra la festividad del seguno de los Siete Sábados, que anualmente consagra a su Excelsa Patrona, en preparación a su fiesta anual del 24 de septiembre.

El programa de estos cultos es el siguiente:

A las 8 y 30 de la mañana, misa cantada, ejercicio de los sábados y salve cantada.

Serán aplicados los cultos del segundo sábado, según las piadosas intenciones de la señorita María Teresa Gastón, secretaria de la Muy Ilustre Esclavitud.

La iglesia de la Merced, donde éstos se celebran, está situada en la calle Cuba esquina a la de Merced.

NOTA: Todos los cultos de los Siete Sábados, serán ofrecidos en desagravio a la Santísima Virgen de la Merced, por las profanaciones de que fué objeto durante la guerra roja de España.

El director de la Muy Ilustre Esclavitud de la Merced, padre Bru... García, C. M., invita a los devotos de la Merced y ruega la asistencia a los cofrades de la Muy Ilustre Esclavitud de la Merced, vistiendo el Santo Escapulario, insignia de la Muy Ilustre Esclavitud.

VIGILIA GENERAL EN HONOR DE SAN ALFONSO MARIA DE LIGORIO

En la iglesia de los Padres Redentoristas, sita en Juan Alonso y Pe... Pernas, Luyanó, la Sección Adoradora Nocturna de La Habana, celebra solemne Vigilia de Adoración Nocturna al Santísimo Sacramento en honor de San Alfonso María de Ligorio, con el siguiente programa:

Sábado 5: A las 10 de la noche exposición de Su Divina Majestad, acto de homenaje a Jesús Sacramentado, plática y Te Deum solemne. A continuación, Primero, Segundo y Tercer Nocturno del Oficio del Santísimo Sacramento, Trisagio, Laudes, Rosario, Oraciones de la mañana y de preparación para la Sagrada Comunión.

Domingo 6: A las 12 y 30 de la noche, misa, comunión, acción de gracias, bendición, reserva y retirada de la Guardia Real Nocturna de Jesús Sacramentado.

Esta misa sirve para el cumplimiento del precepto dominical del domingo 6.

Las personas que comulguen en esta misa, deben observar el ayuno natural dos horas antes de comulgar por respeto a la Santa Eucaristía.

Se encarece la asistencia a los adoradores activos y honorarios de la Sección, a las Asociacones que dirigen los Padres Redentoristas y se invita a los fieles.

Las puertas del templo permanecerán abiertas desde el principio al fin de la Vigilia.

EN LA IGLESIA PARROQUIAL DEL CERRO

A las 10 de la mañana, reparto de víveres a 300 familias pobres.

A las 5 y 30 de la tarde, el solemne ejercicio del último día de la Novena al Patrono de la Parroquia, el Salvador del Mundo, cuya fiesta patronal se llevará a cabo, el día 6 del actual.

EL JUBILEO CIRCULAR

En la iglesia parrojuial de C... Blanca, el Jubileo Circular.

A las 8 a. m., misa armonizada. A continuación exposición de Su Divina Majestad.

A las 5 de la tarde, Santo Rosario, ejercicio del Circular, bendición y reserva.

EN LOS DEMAS TEMPLOS

Santo Rosario, lectura espiritual, visita a Jesús en el Santísimo Sacramento del altar y Salve cantada.

AVISO A LOS COFRADES DE LAS BENDITAS ALMAS DEL PURGATORIO DE LA IGLESIA DE REINA

Celebrándose el día 15 del actual la fiesta anual del titular de Archicofradía, día de la Asunción de Nuestra Señora, en sufragio de las benditas almas del Purgatorio, canónicamente erigida en la iglesia del Corazón de Jesús de Reina, se suspende la mensual correspondiente al primer lunes del actual mes de agosto, día 7 del actual.

LOS NUEVE LUNES DE SANTA TERESITA EN LA IGLESIA DEL CARMEN

El lunes 7 del actual se celebrará en la iglesia del Carmen, sita en Infanta y Neptuno, con arreglo al siguiente programa:

A las 9 a. m., misa cantada y sermón, por el R. R. fray Domingo del Santísimo Sacramento, O. C. D. A continuación de la misa, ejercicio, procesión y veneración de la Reliquia de la santita.

La parte musical a cargo del nombrado coro de la señora Carmina Díaz y Escasena, bajo la dirección del maestro Ponsoda y la directora del coro.

Los cultos de este lunes, serán aplicados, según las piadosas intenciones de la señora María Francisca M... Alvarez, presidente de la Pía Unión de Santa Teresita de la iglesia del Carmen.

El director, R. P. fray Domingo del Santísimo Sacramento, O. C. D., ruega la asistencia a los asociados e invita a los fieles devotos de Santa Teresita del Niño Jesús.

M.E.C.D. 2016

LLEGARON EN EL MES DE JULIO A LA HABANA 5,020 PERSONAS Y PASARON EN TRANSITO 6,381

El vapor «Oropesa» llegó al puerto de Vigo sin la menor novedad, ayer, jueves. Vapores que se esperan hoy. Siguen muy activos los aviones de la Panamerican

Procedente de Miami llegaron ayer al aeropuerto del Arsenal los aviones de la Pan American Airways Inc. marcados con los números NC 752 V, NC 81 V, NC 15374 y NC 41 V, este último en ruta a Mérida, Yucatán desde donde siguió viaje ayer mismo.

De las listas de las citadas aeronaves, que en total trajeron 124 pasajeros, anotamos a los señores Juan Antonio Veurunes, el industrial señor Ramón Crusellas, Eduardo Betanic, Leonardo Martínez, Rosario Acosta, Enrique H. Miyares, Esther Ayouis, un grupo de maestras americanas, que están realizando un viaje de instrucción, el periodista americano John M. Cinek. Fernando Guerrero, José M Rodríguez, Elia León y familia, Plácido Márquez, Enrique Roca, María Castillo, Francisco Castro e hija, Manuel Alvarez, Eloisa Castroverde, Alberto Hernández. Luisa Castro, el Senador Justo Luis Pozo, José Núñez, Luis Puig, Julián Cobo y señora, José P. Hevia.

Antonio Valdés Rodríguez, Jefe de la Oficina de Comercio Internacional de la Secretaría de Estado, quien en representación de la misma fué a la Feria Mundial de New York.

El periodista americano James Warner, Porfirio Garachico, Manuel Beral y familia, Juan A. Casa Blanca y señora, Serafín Martínez y familia, Rita Fuentes, Alicia Ruiz, Fausto Luna y otros muchos.

Para Miami salieron por esta vía los señores José Rodríguez y señora, Gustavo Santana, Enriqueta Pajares, Dexie y Gisela Espinosa, Jesús Expósito y señora, José García y familia, A. C. de Sánchez, Elena Galbán e hijo, Luis Pedro Núñez de la Vega, Antonio Carvalo, el Dr. José Basnuevo, profesor de la Universidad Nacional, el señor Miguel Soler, Rubén Madaugo, Gustavo Pellón, Walfrido Cabrera Sarduy, Eduardo López y señora, Eugenio Falla, Mario Darna, Gustavo Pandora, Luis Piñeiro y otros muchos, siendo los restantes turistas.

Para México salieron el ingeniero holandés Martini Roeghelt y el técnico alemán Herbert Hamilton.

El «Veragua»

El turbo eléctrico americano «Veragua», de la Gran Flota Blanca, arribó ayer de Cristóbal, en su viaje regular, con 10 pasajeros para la Habana y carga de frutas y 115 pasajeros en tránsito para New York, hacia donde continuó viaje anoche después de las siete.

Figuran entre los viajeros llegados por este barco, el señor Damaso Cabrera, Magistrado de la Corte Suprema de Justicia de Panamá y Secretario de Instrucción Pública de dicho país, a quien le fueron concedidas las cortesías de estilo y franquicias aduanales correspondientes.

Fué saludado en el muelle de la Flota Blanca por el Ministro de Panamá en Cuba, señor Fábregas, por la representación de la Secretaría de Estado y otras personas.

Otros pasajeros del «Veragua» son los señores René Cabrera y señora, el ingeniero James Seanlon, D. Schools, Alberty Echmid jr., Mary Montecatini, y el misionero Joseph Lambet.

El pasaje en tránsito está integrado por 88 turistas americanos.

Un deportado

Deportado por las autoridades de Cristóbal, vino en el «Veragua» el cubano Antonio Jiménez, que había ido de polizón en un barco de la «Grace Line» a Centro América. Fué ingresado en Tiscornia.

Los que se embarcaron

En el «Veragua» se embarcaron ayer por la noche para New York los señores H. Jova, Dr. Enrique Esnardo Salazar, James A. Stillman, Mr. Mrs. J. R. Guardado, Mrs. H. Adams e hija, María C. Miller e hijos, Luis González, H. J. Berry, Mr. C. Villegas, James Collins y otros.

Productos cubanos

Lleva también para New York el expresado barco, las siguientes partidas de productos cubanos que tomó en la Habana: 1,700 huacales de frutas y vegetales, 253 sacos de café, 7 bloques grandes de mármol, 265 pacas de tabaco en rama, y 10 bultos de misceláneas.

El «Iberia»

Procedente de Veracruz llegará hoy por la mañana la moto nave alemana «Iberia», que trae pasajeros para la Habana así como carga y pasajeros en tránsito para Europa, hacia donde continuará viaje por la tarde.

El «Contessa»

En su viaje regular de los viernes, arribará hoy a la Habana, procedente de New Orleans, el vapor hondureño «Contessa», de la Vaccaro Line, que trae pasajeros para la Habana y en tránsito para Centro América.

Equipo de base ball

De Tela, Honduras es esperado hoy al medio día, el vapor americano «Toloa», de la Gran Flota Blanca, que trae pasajeros para la Habana así como en tránsito para New Orleans, hacia donde continuará viaje mañana, a las tres de la madrugada, llevando pasajeros y una buena partida de productos cubanos.

En el «Toloa» llegarán hoy los miembros del club de base ball de Nicaragua, integrado por 21 personas, a cuyo frente viene como presidente el señor Francisco Gaitan, Presidente también de la Comisión de Deportes de Nicaragua.

Otros barcos que se esperan

También son esperados hoy los vapores «Maasdam», que viene de New Orleans a cargar productos cubanos con destino a puertos de Europa, el «Seatrain New York» que viene de New Orleans, y el hondureño «San Luis» que viene de puertos del Golfo.

Para mañana se encuentra anunciado el arribo de los vapores «Monterey», que procede de Veracruz, «Oriente», que viene de San Francisco de California y escalas con carga general para la Habana así como carga y pasajeros en tránsito para New York. «Breedijk» que viene de Rotterdam y Amberes, «Vermont» que procede del Havre.

El «Laguna»

Procedente de Tampa llegó ayer el barco de bandera hondureña «Laguna», que trajo carga general con destino a este puerto.

En tránsito conduce carga y tres pasajeros nombrados Charlotte Brahm, Ethel Echanlotz, y Anna Stark.

El «Recca»

El vapor italiano «Recca» llegó de New Orleans, con carga general y cuatro pasajeros en tránsito para Génova y escalas.

En la Habana tomará un cargamento de café y 2,000 toneladas de hierro viejo.

Otros barcos llegados ayer

Arribaron ayer a nuestro puerto los vapores «Fernbrock», de bandera noruega que procedía de Matanzas, su última escala, con un cargamento de petróleo, y el hondureño «Júpiter», que vino de Filadelfia conduciendo carga general.

Las salidas

Durante el día de ayer salieron los vapores «Laguna», para Cozumel, «Sellers», para Veracruz, y el americano «Veragua» que se dirige a New York.

Franquicias

Han sido dispuestas las cortesías de estilo y franquicias aduanales correspondientes para los siguientes viaje-

Dr. Pier Parquale Spinelly, Primer Secretario de la Legación de Italia, quien, en compañía de su esposa, arribará hoy a bordo de la moto nave «Iberia».

Dr. Luis Grau y Agüero, Secretario de la Comisión Nacional de Propaganda y Defensa del Tabaco Habano en Comisión en la Feria Mundial, quien llegara hoy en el avión regular de Miami.

Señorita W. Hope N. Clapin, miembro del personal de la Embajada de los EE. UU. que llegará hoy también en el avión regular de Miami.

Edward P. S. Lawton, Segundo Secretario de la Embajada de los EE. UU., quien es esperado mañana por la vía aérea.

El Reverendo John Mack Gannan, que viene acompañado de su Secretario.

Mr. John G. Williant

Por la vía aérea llegó ayer a nuestra capital, el Director de la Oficina Internacional del Trabajo, Mr. John G. Williant, a quien le fueron concedidas las cortesías de estilo y franquicias aduanales correspondientes.

La recaudación

La Aduana de la Habana recaudó ayer $51,610.08.

En julio llegaron 5,020 pasajeros

Durante el mes de julio llegaron a nuestro puerto, y con destino a la Habana, 5,020 pasajeros, los cuales presentaron a despacho 11,152 bultos de equipajes, de los que fueron extraídas mercancías que abonaron en total por concepto de derechos la cantidad de $7,026.36.

Fueron cursadas 259 declaraciones verbales en firme y dos a depósito, habiendo sido despachados 117 automóviles traídos por pasajeros.

En tránsito cruzaron por la Habana 6,381 pasajeros.

Llegó ayer el «Oropesa» a Vigo

Los señores Dussaq y Cía., consignatarios en la Habana del vapor inglés «Oropesa» han recibido noticias de que dicho buque arribó ayer a Vigo en su viaje directo desde la Habana.

LO TIENE PATENTADO

Manuel Fernández Mora, vecino de Castillo 121, fué detenido por Rosario Orlando Izquierdo Jordán, vecino de Correa 154, de haberlo sorprendido vendiendo unos bucleadores que tiene patentado.

Información Telegráfica

PINAR DEL RIO

ALMUERZO DE DESPEDIDA AL CORONEL MANUEL BENITEZ

PINAR DEL RIO, agosto 3. DIARIO. Habana.—Mañana viernes en el Hotel El Globo, el nuevo Jefe Militar de la Provincia Tte. Cor. Otalio Soca Llanes, ofrecerá un almuerzo homenaje al teniente coronel Manuel Benítez y Valdés, a cuyo acto asistirá toda la oficialidad así como distinguidas personalidades y autoridades expresamente invitadas. El almuerzo tiene por objeto, testimoniar el coronel Soca Llanes al coronel Benítez, sincera demostración al nuevo Jefe del Distrito Militar de Matanzas.

PAGO A LOS ENUMERADORES

Se espera con impaciencia que el Secretario de Hacienda ordene la situación de fondos correspondientes a fin de que pueda pagarse todo cuanto se adeuda, desde hace meses, a los enumeradores del Censo de esta provincia.—**Guillermo Rodríguez**, corresponsal.

MATANZAS

EL ACCIDENTE DE AYER EN COLISEO

COLISEO, agosto 3. DIARIO, Habana. — Ampliando mi información telefónica sobre el fatal accidente que sufrió el carro de reparto del DIARIO DE LA MARINA a un kilómetro de Coliseo en el crucero de la finca «Audaz», puedo informar que el accidente se produjo como sigue:

Ayer a las 6 y 45 de la mañana el camión de repartir los envíos a las Agencias del interior del DIARIO DE LA MARINA, al llegar al lugar antes mencionado se encontró con un caballo que llevaba como jinete a los hermanos Carlos y Pedro Hernández, vecinos de este pueblo. En esos momentos el animal sufrió un espanto con unas matas de plátanos cercanas al lugar y el conductor del camión, Victoriano Martínez, se vió obligado a dar un corte sobre la izquierda para evitar el accidente; pero el caballo continuaba dando saltos sobre la carretera e interponiéndose al camión, que lo alcanzó, derribando a Pedro, que fué conducido en grave estado al hospital de Jovellanos donde lo asistió el Dr. Ignacio Garay, certificando grave su estado. Carlos resultó ileso.

En el lugar del hecho se constituyó inmediatamente el Jefe del Puesto de la Guardia Rural de ésta, Sargento Andrés Ramos, y miembros del servicio de carreteras, comprobándose que el chofer Victorino Martínez hizo cuanto pudo por evitar el accidente, lo que también pudo comprobar el que estas líneas suscribe.

El carro es el No. 5, con chapa matrícula No. 17.434. El chofer fué detenido y remitido al Juzgado Municipal de Carlos Rojas.—Juan M. Casares, Corresponsal.

SANTA CLARA

Se festejará el segundo aniversario del inicio de la campaña pro-Universidad de Santa Clara

SANTA CLARA, agosto 3. DIARIO, Habana.—La comisión gestora pro-Universidad en Santa Clara, conmemorará el día cinco del actual el segundo aniversario del inicio de la campaña en favor de la creación de ese centro de enseñanza, como institución de alta cultura. Para festejar la fecha se ha confeccionado un programa que será radiado por la emisora SMHI, de onda larga. Los valores artísticos y culturales de esta ciudad contribuirán al que será espléndido acto. Hará uso de la palabra por la referida emisora el Secretario de Educación, doctro Cleto Guzmán.

Hablarán también Pedro Pérez Ruiz, conocido literato y periodista de esta localidad; el doctor Severo García Pérez, Presidente del Ateneo de Villaclara; Sergio R. Alvarez y los miembros de la Comisión doctores Elio Fileno Cárdenas, Manuel Angulo Monteagudo y Oscar Esparza.

El mencionado acto comenzará a las diez de la noche del próximo sábado.

El señor Pedro Pérez Ruiz nos informó que en su discurso se referirá al plan que desenvolverá la Universidad de Santa Clara, que no será igual al que sigue la de la Habana, sino que se atenderá de manera principal a los métodos más modernos de enseñanza. Nos dijo también que tratará en su discurso de la clausura el periódico «El Villareño», que laboró incansablemente por lograr para Santa Clara un centro educacional de altos estudios.—**Armando Machado**, corresponsal.

ORIENTE

MORIBUNDA UNA SEÑORA

MANATI, agosto 3. DIARIO. Habana.—En la mañana de hoy fué asistida en el hospital de este central, de graves quemaduras, la señora Celeste Guerra, vecina del batey de este central. Se ignora cómo se produjo dichas quemaduras que, según declaran los familiares, fueron casuales. Su estado es desesperado, temiéndose que fallezca. Tiene siete hijos de corta edad.—H. Piñeiro, corresponsal.

AGREDIDO UN EMPLEADO DE UNA HORA DE RADIO

HOLGUIN, agosto 3. DIARIO, Habana.—Esta tarde se presentaron en la Estación local de radio CNYO, los señores Gilberto Pardo Machado, Representante a la Cámara, Manuel Pérez Martell, Juan Salazar, Ricardo Rivas y Pedro González Batista, y después de cruzarse unas palabras entre Pardo Machado y Manuel Pérez Calderín, conocido por Carlos Cruz, que trabaja en un periódico del aire, fué agredido por el referido Carlos Machado con la culata de su revólver, produciéndole una herida en la cabeza de pronóstico grave. Los periodistas holguineros han protestado.—**Fuentes** Corresponsal.

MISTERIO EN TORNO A UN ASESINATO

SANTIAGO DE CUBA, agosto 3. DIARIO. Habana.—En el poblado de Cristo le fué practicada la autopsia, hoy, al cadáver de un individuo que apareció asesinado en la carretera. No ha sido detenido persona alguna ni se supone quien tomó parte en este crimen.—GARCIA, Corresponsal.

INICIAN LAS DECLARATORIAS DE HEREDEROS DE LOS SRES. NARCISO Y JOAQUIN GELATS

El notario Dr. Ramírez lo informó al Decanato de los Juzgados. Conceden el derecho de tanteo al Estado en la subasta del edificio del antiguo Banco Comercial

A causa de que deben ser atendidos preferentemente los recursos contenciosos electorales establecidos, todos los jueces de Primera Instancia suspendieron ayer infinidad de vistas para resolver los recursos que de acuerdo con la vigente Ley Electoral tienen preferencia. Ello ha dado motivo a que el trabajo se haya multiplicado, ya que cada juzgado tiene pendientes muchos recursos que deben ser resueltos antes de diez días.

Llaman a unos herederos

El juez de Primera Instancia del Norte, doctor Juan Francisco Nodarse, que con el secretario Conrado Fernández de Velasco viene conociendo del juicio de mayor cuantía establecido por Serbanita Correa y Bossira, contra Nieves Pérez Rocafort y María José Carus y Valdés, sus herederos, sucesores o causahabientes, dictó ayer una providencia llamando a los demandados de domicilios ignorados para que se personen en los autos y hagan uso de sus derechos. El demandante reclama el pago de la cantidad de $2,227 más intereses, según aparece de unos documentos o recibos presentados con la demanda.

Subastan unos muebles

El doctor Rubio Linares, juez de Primera Instancia del Centro, Secretaría de Manuel la Fuente, que viene conociendo del juicio ejecutivo seguido por Leopoldo Benítez Alonso, contra Pedro Prieto Pardeiro, ha dispuesto poner en pública subasta por un término de ocho días, dos juegos de cuarto y otros bienes, propiedad del demandado, que han sido tasados en la cantidad de $1,300, encontrándose señalado el acto del remate para el día 21 del actual a las 9 de la mañana.

Derecho de tanteo al Estado

Por medio de una providencia, el Juez del Centro, Secretaría de Piedra, ofreció ayer los beneficios del derecho de tanteo al Estado cubano, en la demanda hipotecaria que tiene establecida el doctor Viriato Gutiérrez y Valiadón contra el propio Estado, en cobro de $192,000.00. Hace pocos días se efectuó la segunda subasta del inmueble hipotecado que no es otro que el edificio de siete pisos, situado en Aguiar 73, donde estuvo instalado hace algún tiempo el Banco Comercial de Cuba. Es la primera vez, desde que está en vigor el decreto 303, que se ofrece al demandado ese derecho.

Un ejecutivo

El juez del Oeste, doctor Humberto Martínez Azcué, ante el secretario doctor Ricardo Martín, en el juicio ejecutivo seguido por Charles Bruning Company contra Carlos Callava y Núñez, ordenó seguir adelante la ejecución despachada contra bienes del deudor hasta hacer trance y remate de ellos y con su producto entero y cumplido pago liquidar al acreedor la cantidad de $4,154 más intereses.

—El propio juez ordenó practicar diligencias en el expediente de incapacidad iniciado por locura de Carlos Pío Vielloch y Torres, que se encuentra recluído en el Sanatorio Baralt.

Divorcios

El juez del Este, doctor Cataneo, declaró con lugar la demanda de divorcio establecida por Aurelia Glasser contra Roberto Denkeg, dando por disuelto el vínculo matrimonial.

El juez del Oeste, Secretaría del doctor Martín, disolvió el vínculo matrimonial que existía entre los esposos Luciana González y Juan Rodríguez Cabrera.

—El juez del Sur declaró disuelto el matrimonio celebrado entre María Melitona Carbonell Céspedes y José María Expósito.

Importante adjudicación de bienes

Al Decanato de los Juzgados, a cargo del juez Juan Ignacio Jústiz, remitió ayer un escrito el notario doctor Juan Ramírez de Arellano, dándole cuenta que de acuerdo con lo dispuesto en el artículo b) de la ley de 17 de diciembre de 1937 practicaba diligencias referente a la declaratoria de herederos como consecuencia del fallecimiento de los señores Narciso Gelats Durall y Joaquín Gelats y Botet. Que conforme con eso y a solicitud de Claudio González de Mendoza y Pedroso, Contador de los bienes, estaba procediendo a hacer la división de bienes y adjudicación de los mismos de acuerdo con los herederos de los fallecidos, sus hermanos los señores Gelats y la señora Cristina Gelats Botet viuda de Méndez.

Los bienes cuya adjudicación y repartición se efectúa ahora, dejados a su fallecimiento por el señor Narciso Gelats ascienden a la cantidad de un millón quinientos mil pesos.

Relación de los asuntos civiles turnados ayer

Exhortos: De Isla de Pinos, en mayor cuantía, por Hipólito Echevarría contra Mary E. Kalton, al Norte; de Guanabacoa, en mayor cuantía, por Eloisa Clayton contra Gabriel Gilt y Turres, al Sur.

Inscripción de nacimientos: Ofelia Ferrán, al Oeste; Rolando Rodríguez, al Este; María Estrella Acosta, al Norte; Germán Pérez, al Centro; Rosario Fernández, al de Almendares; María T. Darias, al de Almendares; Rolando Díaz, al Este.

Jubilaciones: Brígida Rodríguez Jiménez, al Norte; Josefina López del Valle, al de Almendares; Manuel Díaz Ramírez, al Oeste; Esteban Campanioni Morales, al Centro.

Dispensa de ley para contraer matrimonio: Adela Barrera y Valenzuela y Miguel Ayala Rivera, al Este.

Queja, Carlos Sarría y Ponto sobre queja contra el Juzgado Municipal del Norte en el verbal que le sigue Esperanza Reyes, al Norte.

Declaratoria de herederos: Francisco Reguez y Custardy, al de Almendares.

Apelaciones: Francisco Guerrero contra Benito Pérez, al Sur; Ana Luisa Aranda contra Silvio de Cárdenas, al Oeste.

Menor cuantía por pesos: Italia, Compañía de Fianzas, S. A., contra Domingo Piñeiro, al Centro; Manuel Domínguez Fernández, contra Azor y Hermanos y su gerente Alfredo Azor y Ores, al Este; Sobrinos de Nazábal contra Iglesias y Cía., Sociedad limitada, al Oeste.

Intestado: Francisco Martínez Gon-
Mayor cuantía por pesos: Ernesto
záel, al Este.

José Sarrá contra Compañía Farmacéutica Nicanor Villar S. A. y contra Nicanor Villar, al Este.

Recíproco disenso: Urbano Valdés Borges y Adolfina Morales Quirós, al Sur; Francisco Delgado y Ofelia Mejías, al Centro; Jorge Jaén Carcellas y Julia Nausser Basilio, al Este.

Divorcios: Isabel Casteleiro Bosque contra Ismael Rodríguez Rivero, al Centro; Casimiro de la Peña contra Hilaria González, al Norte.

NOTICIAS DE LA JEFATURA

El Primer Teniente Juan F. Padron y Solano, ha rendido un informe a su Jefe, el Coronel Pedraza, dándole cuenta que durante el pasado semestre se han diligenciado las siguientes órdenes Judiciales: Cartas Ordenes de las Audiencias 914; Mandamientos 411; Citaciones 7,348; Investigaciones 10,578; Arrestos y sin efecto 8,367; Requisitorias y sin efecto 11,357; Archivados 1,811 e informes de Ciudadanía 2,447 que suman un total de 43,541 asuntos.

—El Jefe de la División Central de la Policía Nacional, por interesarlo el Director del Hospital de Dementes de Mazorra, ha ordenado la busca y captura de los siguientes enajenados que se fugaron de dicho Hospital: Catalino Armas Leiseca, Elsa María Velázquez González; Juan Rojas Gómez, Américo Fonseca Castro y Manuel Castro Ferrer, estos dos últimos se hallaban sujetos a causas distintas.

Igualmente por solicitarlo así el Jefe del Departamento de Inmigración, se ha dispuesto la busca y captura de los siguientes tripulantes desertores Félix Plaza, de 22 años y del vapor «Pres-Harrison»; Rafael Barriere, de 30 años y del vapor «Jamaica»; Luis Soldín, de 34 años y del mismo barco; Harold Robert, de 33 años y del vapor «Sixaola» y William Schlesen, de 35 años y del vapor «Florida», los que se supone se encuentren en esta República.

Roosevelt es el candidato más flojo, dice Taft

El aspirante a la Jefatura del Estado norteamericano pondrá fin al «New Deal»

CINCINNATI, agosto 3. (AP).—El senador Robert A. Taft, anunció hoy su candidatura a la nominación republicana para Presidente con el comentario de que la semana pasada el Congreso «había cerrado el paso a toda probabilidad de un tercer período para Mr. Roosevelt».

Coincidiendo con su deseo de que su nombre sea usado como candidato, el hijo del difunto Presidente de la República y ex-Presidente del Tribunal Supremo de Justicia de los Estados Unidos, William Howard Taft, dijo que «todas las exploraciones y la lógica de la situación indican que Mr. Roosevelt será el más flojo de los candidatos que pudieran presentar los demócratas».

Citando la enorme rebaja que ha hecho el Congreso de los créditos solicitados por el Presidente como «reflejo de lo que quiere la opinión pública», Taft dijo en una entrevista que «el pueblo se ha pronunciado con la siembra de dinero a voleo para producir la prosperidad y la aprobación del proyecto de ley de Hatch, demuestra que está contra el derroche de dinero en auxilios para apoyar una candidatura».

La suerte de la ley de neutralidad, —siguió diciendo— indica la «desaprobación de la política exterior del Presidente, demasiado inclinado a intervenir en los asuntos europeos».

Considerando que la cuestión agraria es «la tarea más grande y más difícil que confrontan los republicanos», Taft dijo que «la cuestión más importante consistía en poner fin a la política de New Deal de déficit y excesivas reglamentaciones de los negocios».

Ahora bien, dijo Taft que si los republicanos ganaran las elecciones en 1940, el país no debe esperar milagros de la noche a la mañana.

«Estas cosas —dijo refiriéndose a la política de Roosevelt— no se pueden suprimir inmediatamente».

UNA REUNION DE FUERZAS VIVAS PARA TRATAR DEL NUEVO PLAN DE TRIBUTOS

La Confederación de Corporaciones Económicas de Cuba—según nos han manifestado en la Secretaría de la misma—está recibiendo comunicaciones de entidades de la Capital y del interior de la República, oponiéndose a la creación de nuevos impuestos y a la elevación de algunos de los ya existentes. Con ese motivo está preparando la celebración de una asamblea de delegados, cuyo acto tendrá efecto en la ciudad de la Habana, en el transcurso de la semana próxima. Ese organismo no considera posible efectuar la reunión en fecha más próxima, porque tanto la necesidad de conceder a los delegados del interior el tiempo indispensable para trasladarse a la Habana como el alcance de las propuestas medidas legislativas, demandan una labor cuidadosa.

H A B A N E R A S

LA MODA ACTUAL

CONJUNTOS JUVENILES

Ud. se sentirá tan juvenil y cómoda con este bonito atavío de blusa y falda. La blusa tiene cierto aire suave y femenino, a pesar de su corte estilo sastre, cuello alto, mangas altas y fruncidos en el peto. El corte de la falda es circular, y bastante amplio, con unos bolsillos originales a ambos lados. Hágase la blusa de telas ligeras y blancas, como organdí o cotonía; la falda de franela a rayas, hilo o piqué.

SALON DE BELLEZA

Con gran éxito sigue trabajando en asuntos de belleza la distinguida experta **Mme. Raymonde,** que tiene instalado su salón en la calle 13 No. 107, en el Vedado.

A diario acuden nuestras mujeres más elegantes a recibir indicaciones de **Mme. Raymonde** sobre los asuntos de belleza y a realizar el magnífico trabajo de desincrustación que esta señora ejecuta dentro de los últimos procedimientos de París, así como la depilación hecha con cera.

Para pedir turno hágase una llamada por el teléfono F-8260.

MODELOS SENCILLOS

Este modelo es atractivo, e indispensable para diferentes actividades, ya sea para la oficina, ir de vacaciones, practicar deportes o estar en la casa, durante los meses de verano. Su confección es muy sencilla, y se lava y se plancha con gran facilidad. Ambas partes, blusa y falda, se abotonan al frente. Todo en él es atractivo y confortable. La falda lisa, la blusa con peto, las mangas rectas, el cuello, y los amplios bolsillos. «Sharkskin», gingham, hilo crepé o cambray son materiales muy apropiados para la confección de este vestido.

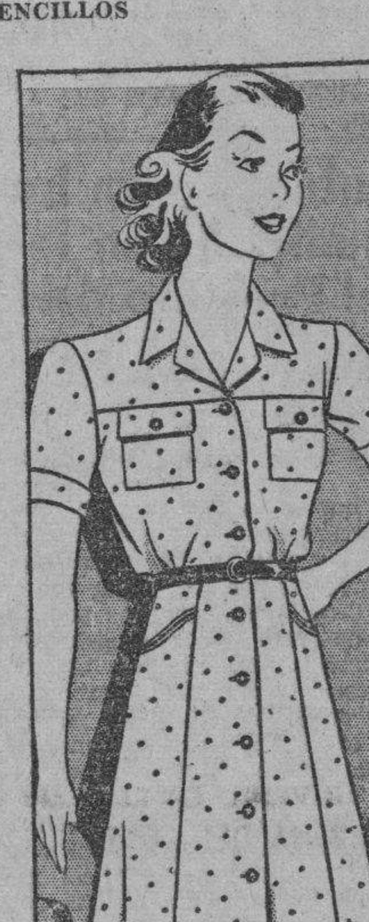

VENTA ESPECIAL

Mañana sábado, abren sus puertas las modernas y elegantes casas de sombreros que en San Rafael número cinco, y Neptuno 31, poseen los felices propietarios Baranda y Tosar en una venta especial de modelos de señoras que ofrecerán a la mitad del costo.

Estas casas quieren obsequiar en esa delicada forma, a toda su escogida clientela, que acudirá en busca de los finos sombreros de la estación para lucirlos en las próximas fiestas acompañados de los preciosos trajes de verano.

Es una oportunidad que se presenta para adquirir uno de los sombreros más bellos de la temporada y que sólo durará esta semana.

Después volverán a marcarlos con los precios corrientes que, aunque siempre son ventajosos, no representan un regalo como sucederá en estos días

NOTAS DE PARIS

Balenciaga ha hecho un modelo para de tarde precioso. Es un vestido de faya negra de corte princesa con ancha falda campana, el dobladillo fruncido es de gran novedad porque está recogido sobre una cinta de terciopelo color rosa. La cinta pasa por ojetes y se ata en lazos a intervalos en la parte interior de la falda.

La mayoría de los modelos para etiqueta, vistos en las colecciones de modas de mediados de temporada definitivamente son largos pero para de día la gran mayoría de las faldas son cortas, muy cortas. **Paquín** quiebra la regla anterior con algunos vestidos filipinos hechos con el dobladillo más arriba del tobillo por delante. Encima va una sobrefalda adornada con vuelitos, éstos son de **chiffon** de vivos colores y su uso es opcional porque debajo tienen un vestido de holán floreado escotado y bastante formal para usar sin la sobrefalda. Así prestan un doble servicio y como detalles interesantes para usar con estos trajes hay manticas adornados con flecos, abanicos y zapatos forrados con holán floreado.

Molyneux nos presenta trajes para la hora del **cocktail** y comidas en crepé negro con detalles de bordados en hilos de metal y pedrería. Estos vestidos tienen la falda sólo hasta la rodilla. Su silueta más nueva para de tarde se adapta a un traje de este tipo para comidas. Tiene una falda voluminosa y fruncida y mangas de globo. La línea del hombro se acentúa con charreteras y las caderas, con un cinturón con peplum, de gran novedad; ambos son de bordados en plata y piedras de fantasía verde.

Las telas de algodón están muy sofisticadas esta temporada. Bordadas y combinadas con terciopelo faya o **satén** sirven para muchos trajes formales tanto de tarde como de noche.

A ROSA AMERICA COHALLA

(Todo noble tesón al fin alcanza
Fijar las justas leyes del Destino).
Hernández MIYARES

Yo no miro de tu cuerpo la belleza
Ni tampoco la esbeltez de tu figura
Me seduce solamente la ternura
De tu alma tan llena de nobleza.

Y así te he visto yo. Sensible y comprensiva
A todo humano bien. Inspirada
En la mutua comprensión de una mirada
Que descifre el misterio de tu vida.

Y llevas en el fardo de tu ensueño
Una buena compañera que te guía
A la dulce esperanza de que un día
Transforme en realidad tu noble empeño.

Que nunca en ti muera esa esperanza
Y prosigue sin desmayo tu camino
«Todo noble tesón al fin alcanza
Fijar las justas leyes del Destino».

Luis FERNANDEZ

MENU DEL DIA

Almuerzo	Comida
Grape fruit con marrasquino.	Sopa a la Juliana.
Huevos con crema.	Cangrejos con salsa rusa.
Pollo Marengó.	Croquetas de ave.
Macarrones gratín.	Lengua asada con vegetales.
Dulce de manzanas.	Dulce de coco quemado.

RECETAS DE COCINA

Se hace un almíbar con una taza de azúcar en media de agua y cuando esté con punto fuerte se le agrega a un merengue con dos claras de huevos, batiéndolo todo hasta que esté frío. Entonces se le añade cuatro onzas de chocolate disueltas al baño María y una taza de crema doble batida de antemano. Se llena el molde cubriéndose con un papel engrasado con mantequilla, tapándolo bien y se coloca sobre hielo. Al servirlo se cubrirá con parte de la crema batida y endulzada.

M. R. de FONTANILLS

AGRICULTURA LLEVA A CABO EN ISLA DE PINOS UN PLAN DE RENOVACION CAMPESINA

Las fuerzas vivas pinareñas acogen con entusiasmo la labor que desarrolla el Gobierno. Se organiza el Primer Congreso Nacional de Agricultura. Guías forestales autorizadas. Marcas

Acaba de regresar el comisionado especial del Secretario de Agricultura en Isla de Pinos, señor Ismael Reyes, el cual ha informado del interés que ha despertado en dicha isla el plan de renovación rural que se está llevando a cabo.

La Cámara de Comercio Americana, la Cubana, las sociedades agrícolas de Santa Bárbara la Japonesa, el Supervisor del Presidio Modelo, el Jefe Militar y todas las sociedades pineras, ven con simpatía la labor que se lleva a cabo, por los beneficios que reportará el campesinado.

El primer Congreso Agrícola

La Comisión Organizadora del Primer Congreso Nacional de Agricultura está trabajando activamente en los preliminares de ese gran certamen.

En su última reunión la comisión acordó crear la condecoración de «Orden del Mérito Agrícola» para premiar a cuantas personas rindan una labor extraordinaria en pro de la agricultura nacional; crear la Comisión Especial de Propaganda, nombrándose para presidirla al doctor Osvaldo Valdés de la Paz; por último designar a las personas que integrarán las secciones del Congreso, que son las siguientes:

Sección B. Presidente doctor Bernardo J Crespo; vice-presidente, doctor Armando Rodríguez Cáceres; secretario, ingeniero Pedro J Talavera; vocales ingeniero Gustavo Loredo, ingeniero Raúl Cowley, agricultor Andrés de J. González, doctor Rafael Rodríguez Altunaga, señor Domingo Noguer, doctor Juan B. Cachonegrete y doctor Ramiro Areces. Sección C. Economía e Industrias Agrícolas. Presidente, ingeniero Buenaventura Rueda, vice-presidente, ingeniero Pedro Betancourt; secretario, Agr. Miguel A. Valdivia; vocales, doctor León Ainssenstein, señor Francisco del Calvo, ingeniero Félix Malberty, ingeniero José E Suárez Murias, ingeniero Luis Broderman ingeniero Roberto Cervera, doctor Manuel Pérez Pico, ingeniero José Calcavechia y doctor Jorge Albarrán. Sección D. Sociología y Educación Agrícolas. Presidente, ingeniero Rodolfo Arango; vice-presidente, doctor Ramiro Guerra; secretario Ramón Mayola; vocales: doctor Juan T. Roig, ingeniero Benjamín Núñez Muñoz Ginarte, doctor Raúl Maestri doctora Blanca Prieto, doctor Miguel A. Varona, doctor Andrés Blanco, señor Arturo Berrajerza doctor Osvaldo Valdés de la Paz, doctor Julio Quintana, doctor Enrique Bello y doctora Graciela Guerra Sección E. Defensa de Plantas y Control de Plagas. Presidente, ingeniero Jorge Deschapelles, vice-presidente, doctor Esteban G. Bruner, secretario, Agr. Oscar Arango; vocales, doctor Jorge Navarro, ingeniero Santiago Coello, ingeniero Julio C. Gómez, ingeniero María Adelaida Alvira, señor León Bouclet, señor Luis C. Scaramuzza, ingeniero José M. Ossorio y Agr. Fernando Zayas, Sección F. Minerías. Presidente, ingeniero Enrique Cayado; vice-presidente, ingeniero Jorge Broderman, secretario, ingeniero Antonio Calvache; vocales, ingeniero Ricardo Castillo, ingeniero Federico Villoch, doctor Pedro J. Bermúdez, ingeniero Rafael Citarre, ingeniero Alberto Quadreny, señor Rafael Castro Palomino, doctor Rogelio Díaz Pardo, ingeniero José I. Corral, señor Robert H. Palmer, señora Doorthy K. Palmer doctor José María Reposo, ingeniero Enrique Ruiz Willianms, ingeniero José A. Buach, doctor Mario Sánchez Roig e ingeniero Eduardo Montoulieu.

Vegetales ocupados

La Sanidad Vegetal ha procedido a encautarse e incinerar un cartucho conteniendo plantas de cebollas importadas por la señora María Luisa Martín, pasajera del vapor Reina del Pacífico, procedente de Centro América; un cesto con flores, importadas por la señorita Btuz, pasajera del propio buque, procedente de Jamaica; y un paquete conteniendo cuatro piñas, importadas po el señor C. D. Christhensem, que procede de Chile.

Importación de frutos y vegetales

Durante los días del 28 al 31 de julio pasado fueron importados por los muelles de la Habana 38 811 bultos de frutos y vegetales, de los cuales correspondían 14,413 sacos de arroz, 5,800 de papas, 1,400 de frijoles, 500 de garbanzos; 150 sacos de malta, 9,833 de alimentos para ganado, 1,897 de frutas frescas y, el resto, de vegetales frescos, fardos de paja de guinea desperdicio de lana, fardos de algodón, ajos, frutas secas, muestras de arroz, etc.

Guías forestales autorizadas

Por la Dirección de Montes Minas y Aguas de la Secretaría de Agricultura se han autorizado guías forestales a los señores: El Robla Cía. S. A., Adolfo Eljaiel Eldialy, Batabanó Industrial S. A., Adolfo Ipiña Núñez, Mariano Lora y Romero José Fernández Gutiérrez, Cía., Azucarera Atlántica del Golfo, Luis Eduardo Fernández, Central Romelia S. A. Virgilo Guma. Jenaro Benítez, Cía., Central Altagracia S. A., Agustín Ramírez Núñez, Teresa Fernández Ulacia, Garriga y Navarro, Marcelino Díaz Soto, José Cuesta del Gallego, Enrique Pazos, Pedro Pubilara y Yant.

Marcas de ganado solicitadas

Han solicitado marcas como ganaderos mayores los señores: Baltasar Gómez, Suc de Tomás Menocal, La Farola S A. y como menores los señores: Enrique García Suárez, Antonio Rodríguez, Antonio Vilabrilla, José Losa Cabrera.

EN CASO DE UNA GUERRA LAS NACIONES BALKANICAS PERMANECERAN NEUTRALES

BELGRADO, agosto 3. (Transocean).—El corresponsa en Bukarest del «Vreme» dice que a juicio de Rumanía es posible que en caso de conflicto de las grandes potencias permanezcan neutrales los Estados Balkánicos.

Al mismo tiempo asegura ese diario que el Rey Carol llegó con Turquía y Gresia, en su viaje por el Mediterráneo, a un acuerdo de oponerse a toda modificación del statu-quo de los Estados Balkánicos por todos los medios.

RECHAZO LA CAMARA DE E. U. EL PROYECTO PARA DESTRUIR BARRIOS POBRES

WASHINGTON, agosto 3. (AP).—La Cámara de Representantes completó la destrucción del programa de préstamos del Presidente Roosevelt, negándose por 191 votos contra 170 a conceder un crédito de $800.000,000 para las destrucciones de los barrios miserables.

La coalición de republicanos y demócratas segó esa medida de la misma manera que lo hizo con la ley de financiamientos que contenía créditos por cerca de dos mil millones de dólares.

La coalición consistió hoy de 137 republicanos y 54 demócratas. Un total de 159 demócratas, ocho republicanos y otros representantes apoyaron la medida de la administración.

EL GOBIERNO CHILENO FUE INFORMADO DE LO OCURRIDO SOBRE DERECHO DE ASILO

SANTIAGO DE CHILE, agosto 3. (AP).—Durante la reunión que celebró hoy el gabinete, el Canciller Ortega dió a conocer detalles acerca de las diferencias entre los gobiernos chileno y español sobre la cuestión de los republicanos que se refugiaron en la Embajada de Chile en Madrid, aprobándose la tesis mantenida por la Cancillería y esperándose el resultado de las gestiones importantes que se están haciendo para dictar un pronunciamiento sobre la cuestión.

En los círculos bien informados se dice que en el caso de que fuera imposible llegar a un acuerdo directo con España, todas las cancillerías americanas que aprobaron el memorandum que Chile les dió a conocer recientemente, harían una declaración conjunta sobre la defensa del derecho de asilo.

PERSONAJES SOVIETICOS EN LA MISION QUE IRA A LAS CONFERENCIAS

MOSCU, agosto 3. (Transocean).—En las conversaciones con la misión militar anglo-francesa, cuya llegada a ésta espérase la próxima semana, el Gobierno soviético estará representado por las siguientes personalidades, nombradas hoy, jueves: el Comisario de Guerra, Voroschilow; el Comisario de la flota roja, Almirante Kusnetzow; el jefe del arma aérea roja, general Loktinow; el jefe del Estado Mayor soviético, Schaposchinikow, y el lugarteniente de éste, Smorodinow.

MONSEÑOR STANISLAS JANASIK SERA NOMBRADO ARZOBISPO DE VARSOVIA

VARSOVIA, agosto 3. (Havas).—Se espera el nombramiento de Monseñor Stanislas Janasik, para el arzobispado de Varsovia, cubriendo la vacante dejada por el fallecimiento (el 30 de diciembre último), del cardenal Alexandre Kakowski. Monseñor Janasik es rector de la iglesia polaca de Roma, auditor del Tribunal de la Rota y consultor de la Congregaciones de Iglesias Orientales.

INICIAN CAUSA CONTRA VARIOS POLICIAS DE LA CAMARA, EN EL JUZGADO

El Juez de Instrucción de la Segunda, que instruye la causa por homicidio perfecto, seguida contra Manuel Guirao, secretario que era del Representante Ramón Ochoa, por la muerte de Luis García Rouco, hecho ocurrido hace algunas semanas en la esquina de San José e Industria, ha iniciado causa criminal por encubrimiento contra varios policías del Capitolio, los cuales aparecen acusados de haberse opuesto a que los vigilantes que perseguían al autor del homicidio, penetraran en el Capitolio, donde se ocultó.

El proyecto para la creación de la Marina Mercante Nacional

El señor Presidente recibió la visita de los señores Octavio Rivero, senador; Eduardo Montoulieu, director general del Fondo Especial de Obras Públicas y los ingenieros Herend y Maspóns.

Explicando el objeto de la entrevista a los repórters dijo el doctor Rivero que en ella el señor Herend había solicitado la cooperación del Gobierno al proyecto de crear la marina mercante nacional, votándose al efecto una legislación por el Congreso.

Al amparo de esta legislación será establecida una empresa naviera con capital inglés y cubano.

Los capitalistas ingleses están dispuestos a aportar hasta diez y ocho millones de pesos para la construcción de astilleros y barcos.

Dichos inversionistas se proponen además instalar en Cuba una fábrica de sacos de yute importando la materia prima, de la India.

«EL ZURDO» LE CAUSO LESIONES

En el Primer Centro de Socorro fué asistido el menor Gilberto Calvo Peñalver, de 15 años, vecino de Florida número 124 de la fractura del dedo medio de la mano derecha, que le produjo en la esquina de Florida y Vives al lanzarle una piedra, un sujeto conocido por «El Zurdo» porque no le pudo pagar cuarenta centavos que le adeuda.

El acusado, poco después, amenazó con una navaja a Dulce María Valdés Lombillo, tía del menor, sin que tampoco pudiera ser arrestado.

Varios procesados

El Juez de Instrucción de la Primera dictó auto de procesamiento contra José Alberto Félix Suescun Gutiérrez y Jesús Muñoz Quiroga, señalándoles al primero fianza de $300.00 por un delito de tenencia de drogas y al segundo lo recluyó en la finca «Torrens», y contra Evaristo Ramón Poey, por robo, con fianza de $500.00.

M.E.C.D. 2016

SE HONRARIA MEJOR A JOSE MARTI CONSTRUYENDO CONJUNTAMENTE EL MONUMENTO Y UN AUDITORIUM

LEONES Y ROTARIOS DEDICARON BELLOS DISCURSOS A PLANTEAR ESTE TRASCENDENTAL PROYECTO

Fueron invitados de honor del Club Rotario el Presidente y el Secretario de los Leones. Conmemorando el Centenario de Calixto García. Necesita La Habana de un **Convención Hall**

Con motivo de celebrarse en nuestra capital el año próximo la Convención Internacional de Leones, y haberse planteado en el Club de Leones de la Habana el problema de la construcción de un gran auditorium cubierto —Convention Hall— donde puedan celebrar ésa y otras importantes asambleas, la sesión-almuerzo de ayer del Club Rotario fué dedicada a tratar preferentemente asunto de tal magnitud.

Presidió la sesión el Presidente del Club, Dr. Carlos M. Calvet, actuando de Secretario el entusiasta José Carreras, el que dió lectura a una carta suscrita por varios rotarios, expresando las simpatías y méritos conquistados dentro del rotarismo internacional por el doctor Felipe Silva, distinguido miembro del Club de Cienfuegos, el que es señalado por algunos países latinoamericanos y clubs de Estados Unidos para ocupar la Presidencia del Rotary Internacional el próximo año.

El doctor Manuel Galigarcia, ex-Gobernador del Distrito 25 (Cuba), hizo referencia a las simpatías de que goza la candidatura de Felipito Silva en el seno del rotarismo internacional, ya que son numerosos los Clubs Rotarios que se interesan por llevarlo a presidir la institución, significando que en una junta de ex-Presidentes de Clubs, celebrada en Cleveland, Ohio, se había tomado el acuerdo de auspiciar la candidatura de nuestro compatriota para el más alto sitial del Rotary International, proponiendo al Club que apoye oficial y decididamente la candidatura de Felipe Silva.

Hizo uso de la palabra el doctor Luis Machado, diciendo que era el propósito de todos los rotarios que han de concurrir a la próxima Convención Internacional de Río de Janeiro, llevar a la Presidencia del Rotary Internacional a un ibero-americano, y que entre éstos Relipito Silva contaba con más Clubs adeptos, por lo que proponía que el Club de la Habana lanzara oficialmente su candidatura, siendo recibidas sus últimas palabras con grandes aplausos en señal de aprobación.

Asistieron a la sesión de ayer, como invitados de honor, los señores José Joaquín Otero y Antonio Martínez Morales, Presidente y Secretario, respectivamente, del Club de Leones de la Habana y nuestro querido compañero del DIARIO y prominente «león», Armando Maribona.

Fueron presentados los invitados por el Sargento de Armas, T. S. Sample, entre los que se encontraban Mariano Blanco, Presidente del Club de Guanabacoa; Antonio Oviedo, ex-Presidente del Club de Cienfuegos; Miguel Suárez, el periodista Mariano Acevedo, Dr. Roberto Machado, el Presidente del Club de Santa Clara, y doctor Alberto Andino y señora.

El Presidente Calvet significó la trascendencia que tiene para Cuba el celebrarse en la Habana la primera Convención Internacional de importancia, como lo será, sin duda, la de los Leones. Dió un aplauso por el éxito obtenido en Pittsburgh, al obtenerse la celebración del magno evento en nuestra Capital en 1940. «Este acontecimiento —dijo— es de una mayor propaganda para Cuba que toda la realizada por la Corporación Nacional del Turismo».

Después el Presidente del Club Rotario de la Habana manifestó que ambas instituciones, Rotarios y Leones, tienen los mismos ideales, ya que ambas luchan por el bien de la comunidad, lo que hace que los miembros de una y otra, se consideren compañeros que laboran con los mismos fines de mejoramiento colectivo.

El doctor Manuel Galigarcia, ex-Gobernador del Distrito, iniciador de la idea que hizo suya el Club Rotario de la Habana de construir un gran auditorium en nuestra capital en el que se celebren las grandes convenciones, congresos y conferencias internacionales, hizo uso de la palabra, significando que el Club de Leones de la Habana había planteado ahora ese importante problema con motivo de haberse escogido nuestra capital como sede de la próxima Convención Internacional de Leones de 1940.

«Esa obra, que es una necesidad harto sentida —dijo— debe ser acometida con decisión y firmeza, y en ella deben colaborar las instituciones cívicas, culturales, científicas, artísticas y la prensa, ese vehículo de opinión importante, que tan indispensable es para la cristalización de toda loable empresa».

«Se proyecta en estos momentos—continuó el culto alienista—erigir un monumento a nuestro Apóstol, José Martí, y se estudia la posibilidad de que en el mismo, cuyo costo asciende a un millón de pesos aproximadamente, se construya conjuntamente un gran Convention Hall, o auditorium, y si los técnicos viabilizan la idea, el Club Rotario no tendría por que no incorporarse a ella para que llegue a ser una realidad».

Ocupó después la tribuna rotaria nuestro compañero Armando Maribona. Comenzó diciendo que en numerosas ocasiones había hablado en diferentes Clubs Rotarios, siempre sobre Turismo y que ahora lo invitaba el Club Rotario de la Habana para tratar de un tema que tenía, a la vez que gran significación nacional, relación estrecha con el Turismo, ya que un gran auditorium era una necesidad cultural y turística de nuestra capital. Dijo que varios periódicos capitalinos habían lanzado la idea de que el Monumento a Martí no fuera sólo un recuerdo puramente ornamental de piedra y bronce para honrar a Martí, sino que también debe cumplir una misión educativa, ya que la vida de Martí fué dinámica y de difusión de cultura. Que numerosos concursantes habían incluído en sus proyectos de Monumento al Apóstol un Salón de Actos para celebrar en ellos conferencias, recitales, conciertos, etc., donde no tenga el pueblo, como en el actual Anfiteatro, que estar expuesto a las inclemencias del sol y de la lluvia y del frío, siendo a la vez muy pequeño para una ciudad de seiscientos mil habitantes que dentro de diez años contará con un millón. Dijo Maribona, que un gran auditorium, conjuntamente con el Monumento a Martí, haría reunirse al pueblo y a los hombres representativos de todos los países de América bajo la égida del Apóstol, con sólo darle mayor amplitud al aludido salón de actos.

Hablaron sobre el mismo tema los rotarios Acevedo y Añorga y los leones Otero y Martínez Morales.

Y con motivo de celebrarse hoy el Centenario del natalicio del Brigadier General Calixto García Iñiguez, el Club Rotario de la Habana había designado al doctor Francisco de la Fuente, encargándole el discurso-homenaje del Club a la memoria de tan esclarecido patriota.

El doctor Francisco de la Fuente leyó interesantes cuartillas sobre la vida revolucionaria y patriótica del General Calixto García. Dijo que había sido uno de los primeros en sublevarse con Carlos Manuel de Céspedes cuando éste diera, en Octubre de

Sr. José Joaquín Otero, Presidente del Club de Leones, que asistió como invitado de honor a la sesión rotaria de ayer.

1868, su famoso grito de «Independencia o Muerte». Habló después de su preparación militar, refiriendo que sustituyó nada menos que al Generalísimo Máximo Gómez en la Jefatura del Departamento Oriental, cuyo hecho cantico como guía de la vida revolucionaria y militar de tan ejemplar patriota. Menciona los diferentes hechos de armas en que tomó parte el General García, destacando el asalto a Jiguaní, el ataque a Holguín y Manzanillo y la toma de Auras, que constituye una de las mas gloriosas jornadas de la guerra del 68.

Luego relata la sorpresa del pequeño campamento de Calixto García por el Teniente Francisco Ariza, en que los pocos hombres que acompañaban al General lucharon valientemente, haciendo resaltar el extraordinario valor de Jefe cubano en el hecho de que al verse totalmente copado por fuerzas enemigas, antes que entregarse, cogió su revolver, lo colocó debajo de su barba, disparó y cayó exánime, aunque, afortunadamente, la bala no pudo extinguir la preciada vida del gran patriota, si bien le dejó una marca indeleble en el rostro.

«Transcurrida la paz del Zanjón en 1878, ya curado de las heridas y libre, marchó a New York—continuó el Dr. de la Fuente—donde organizó una gran expedición, desembarcando cerca de Santiago de Cuba, el día 7 de mayo de 1880, con el propósito de impulsar una nueva guerra por la libertad de Cuba».

El doctor De la Fuente hizo una brillante narración de la vida heroica del eximio patriota, que constituye una serie de hechos que reflejan al cubano ejemplar que abandonó familia, bienes de fortuna y tranquilidad personal en su lucha incesante por obtener la independencia de Cuba.

Y dió fin a su hermosa peroración el doctor Francisco de la Fuente, con estas palabras:

«Como cubano, amante de su patria, yo os pido que olvidando nuestros egoismos personales y nuestras rencillas políticas, fijemos la mente en los hechos heroicos que realizara este patriota ejemplar, que fué una gloria de la libertad de Cuba».

EL CANCILLER RECIBIO A MUCHOS DIPLOMATICOS EXTRANJEROS EL JUEVES

Con motivo de ser día diplomático el de ayer, jueves, el Secretario de Estado, doctor Miguel Angel Campa, recibió la visita de numerosos miembros del Cuerpo Diplomático acreditado en Cuba.

Entre los distinguidos visitantes, recordamos a los siguientes Ministros: Excmo. Sr. Dr. Víctor Lascano, Enviado Extraordinario y Ministro Plenipotenciario de la Argentina, acompañado del Secretario de esa Legación Sr. Jacinto F. Villegas; Excmo. Sr. Herbert A. Grant Watson, C. M. G., Enviado Extraordinario y Ministro Plenipotenciario de la Gran Bretaña; Excmo. Sr. Dr. Sylvio Rangel de Castro, Enviado Extraordinaria y Ministro Plenipotenciario del Brasil.

Igualmente saludaron al Canciller Campa los siguientes Encargados de Negocios: S.S. Miguel A. Logroño, Encargado de Negocios «ad-interim» de la República Dominicana; S.S. Alfredo Olavarría, Encargado de Negocios a.i. de Venezuela; S.S. Philippe Grousset, Encargado de Negocios a.i. de Francia.

El señor Subsecretario, comandante Luis Rodolfo Miranda, recibió al Excmo. Sr. Dr. Víctor Lascano, Enviado Extraordinario y Ministro Plenipotenciario de la Argentina.

ROBO EN EL CINE «CUATRO CAMINOS»

En el cine «Cuatro Caminos», situado en Belascoain número 1,107, propiedad de Valentín Díaz González, se cometió un robo en la madrugada de ayer, consistente en dos lentes de proyecciones y una máquina de escribir, valorado todo en la suma de 140 pesos.

También de la cantina, propiedad de Isidro Santidrián, los cacos se llevaron tabacos y cigarros por valor de 21 pesos.

El hecho fué descubierto por los empleados, quienes observaron que recostadas a una de las paredes del edificio había dos escaleras empatadas, por donde bajaron los delincuentes

Procesado por disparo y lesiones a varios estudiantes

El Juez de Instrucción de la Segunda, dictó ayer auto de procesamiento contra Nelson García Marciano, señalándole fianza de dos mil pesos, para que pueda gozar de libertad por un delito de disparos y lesiones.

García hace tiempo que, en unión de Pedro Soler, se presentó en el Instituto de Segunda Enseñanza de la Habana y agredió con una pistola a varios estudiantes, ocasionándole lesiones a varios de éstos.

A raíz del suceso fué detenido Soler, no así García Marciano, que logró fugarse, pero ahora, al ser arrestado, se dictó el auto de procesamiento referido.

Continúa el juicio contra un acusado por malversación

Era empleado de la Zona Fiscal de San Antonio. La causa del C. **Australia**

Ha de continuar hoy, en la sección Segunda, de la Sala de Vacaciones de la Audiencia, el juicio contra Geranio Cisneros, por el desfalco de más de tres mil pesos en la Zona Fiscal de San Antonio de los Baños, donde prestaba sus servicios como auxiliar. Pide el fiscal diez años de privación de libertad por malversación y falsedad, y defiende el doctor José Miguel Pérez Lamy, quien se propone demostrar que su cliente no participó en el fraude.

Continúa la tramitación de una causa contra funcionarios

Labora incansablemente el doctor Juan Manuel Navarrete de Paula, magistrado instructor, eficazmente auxiliado por el secretario doctor Ignacio Tamayo y el oficial doctor Aníbal Balbona, en el proceso hace poco tiempo iniciado para depurar las responsabilidades en que hayan podido incurrir varios jueces en la provincia de Matanzas, a virtud del tan debatido problema del central «Australia», ubicado en Jagüey Grande, en esa región.

Mantuvo el Fiscal la Pena

Mantuvo el Ministerio Fiscal, ayer, representado por el doctor Humberto de Cárdenas, los cargos contra Dionisio Cruz Pedroso, Nicolás Rodríguez, Santiago Pérez Alonso y Manuel Rodríguez Blanco, en el juicio del proceso que se les sigue por el asalto y robo en la bodega de Aurelio González Suero establecida en el reparto Juanelo, ya que a juicio del expresado Ministerio estaba probada la culpabilidad de todos. Interesó el doctor de Cárdenas, que se sancione a Nicolás Rodríguez, con diez años y ocho meses de privación de libertad, y con trece años, cuatro meses los tres restantes procesados. La defensa estuvo a cargo de los doctores José E. Santos González Costela, José Garcilaso de la Vega, Guillermo Rubiera y Manuel Siré Valenciano.

Señalados para hoy dos juicios por homicidio en la Audiencia: uno en el Presidio Modelo y otro en Luyanó

Por licencia concedida al Dr. Vidal se ha hecho cargo de las causas de malversación en la Zona Fiscal de Occidente y de la Playa, el Dr. Mencía. Mató en defensa de la madre

Para hoy están fijados en la Sección Tercera de la Sala de Vacaciones de la Audiencia dos juicios orales en procesos por homicidio: uno es contra Diego Sosa Blanco por la muerte de Justo Martínez, en la playa Columbus, del Presidio Modelo, —Reclusorio Nacional de Varones,— de Isla de Pinos, en 25 de febrero último, en el transcurso de una reyerta que ambos sostuvieron, por razón de una orden a que Sosa como capataz de cuadrillas del Presidio, dió a Martínez, el cual se negó a cumplirla. El Ministerio Fiscal interesa que se sancione a Sosa con la pena de veinte años de privación de libertad, por el aludido delito de homicidio, sin que fije indemnización para los herederos de la víctima, ya que ésta provocó el hecho. La defensa está a cargo del doctor Israel Soto Barroso.

Y el otro es contra los hermanos Candelario y Eusebio Poey, Loreto Acosta, Silvio Castillo, Dámaso Machado y Graciela Castillo, por la muerte de Aurelio Crespo, en 27 de noviembre del pasado año, en Acierto y Rodríguez. En este caso el Fiscal estima que Candelario es ajeno a los hechos, pero el acusador particular doctor Israel Soto Barroso pide que se le sancione con veinte años, como autor directo del delito de homicidio, estando ambas partes acusadoras de acuerdo en que se aprecie en Eusebio la atenuante de ser menor de diez y ocho años, por lo que debe ser declarado responsable y recluído en un reformatorio juvenil. También dichos acusadores piden, para Acosta y Castillo, quince años como cómplices, y tres años para Machado y para Graciela, por encubrimiento. Son defensores los doctores José Santos González Costela, en sustitución del doctor Gerardo de Villiers, Enrique J. Guiral, E. Ramos y José Hernández Toraño. Este suceso tiene la particularidad de que la víctima, Aurelio Crespo era ajeno al mismo, pues los que reñían eran los citados Poey y Amancio y Miguel García, contra los que disparó Eusebio, alcanzando al repetido Crespo que incidentalmente cruzaba por el lugar.

Nuevo Juez Especial en dos procesos de importancia

Por haberle sido concedida licencia de veinte días, por enfermedad, al doctor Fidel Vidal Camps, Juez Especial que instruía el sumario de las causas por malversación en la Zona Fiscal de Occidente de esta capital y por la maquinación para alterar el precio de la plata, la Sala de Vacaciones de la Audiencia, en funciones de Gobierno, designó ayer al doctor Santiago Mencía, Juez de Instrucción de la Sección Primera, para que continúe conociendo de las aludidas causas, también como Juez Especial.

Otros juicios celebrados son los siguientes:

Contra María Barzaga y Aurora Alvarez, por trata de blancas, retirando la acusación el Fiscal contra ambas y defendiendo el doctor Carlos R. Menció, contra Isidoro Rodríguez Leal, por robo, contra Vicente Penabad, Antonio Cervera e Ignacio Puente, por tráfico de drogas, contra Modesto Marrero y Antonio Pérez, por hurto, y contra Mario Cuesta, por tráfico de drogas, manteniendo contra todos la acusación el Ministerio Fiscal.

Se vió ante el Supremo el Recurso a favor del que mató en defensa de su anciana madre

La casación de la sentencia que impuso seis años de prisión al joven Alfonso Folgueira Gallego, que dió muerte a Benigno Aguilera Díaz en defensa de la vida de su anciana madre a quien creyó en peligro de muerte, fué interesada ayer ante la Sala de Vacaciones por su letrado defensor doctor Guillermo Rubiera, al celebrarse la vista del recurso por infracción de ley interpuesto a favor de aquel.

Sostuvo el doctor Rubiera que el procesado debió ser absuelto por concurrir en el hecho justiciable la circunstancia eximente del Artículo 36-B del Código de Defensa Social o sea la legítima defensa del pariente.

Durante cerca de una hora estuvo informando el doctor Rubiera quien afirmó que aceptando por entero los hechos declarados probados por la Audiencia de Oriente, era procedente apreciar en el presente caso la causa de justificación alegada ya que el Tribunal del juicio declara que habiendo caído al suelo la anciana Elena Gallego, al acudir Aguilera para auxiliarla, llegó en esos instantes el proceso quien, por el estado de ofuscación en que se encontraba, creyó que aquel trataba de agredirla y por esa razón lo acometió.

Estudió el asunto primero conforme a la legislación vigente en el momento de cometerse el hecho, o sea el Código de 1870, y después atendiendo al texto del Código de Defensa Social. Dijo que se trataba de un caso típico de legítima defensa del pariente y citó en apoyo de esa afirmación infinidad de sentencias del Tribunal Supremo y opiniones de Jiménez de Asúa, Fioretti, Zerboglio, Gómez y otros tratadistas.

Impugnó el recurso el Teniente Fiscal doctor Raúl Alvarez Maruri.

FIRMAN VARIOS PACTOS COLECTIVOS ENTRE LOS OBREROS Y LAS EMPRESAS

Ante el jefe del Negociado de Pactos y Convenios de la Secretaría del Trabajo, han sido firmados varios contratos colectivos entre entidades patronales y organizaciones obreras. Entre ellos figuran los siguientes: de los Laboratorios Nodarse, de Nodarse y Hermano, de esta ciudad; el de Pita y Hermano, propietarios de la fábrica de tabacos situada en Estévez 67, con la Sociedad de Fileteadores de la Habana; con Celedonio Rivero, de Santiago de las Vegas, y la Sociedad de Fileteadores de la Habana; el de Ulises Giberga y Touzet, propietario del Hotel «Savoy», del Vedado y la Unión Sindical Gastronómica, y Zamora y Guerra, propietarios de la tabaquería situada en Máximo Gómez 810 con la Sociedad de Fileteadores de la Habana.

Notas de EL ENCANTO

APLAZADA LA CONFERENCIA DE LA HISPANOCUBANA.

La conferencia que debía pronunciar hoy en la Hispanocubana de Cultura el teniente coronel doctor Arístides Sosa de Quesada sobre EL MILITARISMO, ha sido aplazada hasta el martes 8.

EN EL LYCEUM

El doctor Antonio Ortega explicará hoy en el Lyceum la primera lección de un curso sobre LOS PROBLEMAS DE LA HERENCIA (Genética).

El Encanto

SE HA COMENZADO A SANEAR LAS ZONAS DE MADRUGA, LOS PALACIOS Y CEIBA MOCHA

El Director de Sanidad dice que la actuación del Jefe Local de Sanidad de Matanzas, ha sido muy deficiente. Activa campaña contra los perros callejeros en Marianao

La Dirección de Sanidad, con la colaboración del Instituto Técnico de Salubridad Rural, ha iniciado una activa campaña de saneamiento en Madruga, Los Palacios y Ceiba Mocha. Para que controlen las obras de higienización de dichas poblaciones ha designado a los ingenieros Granda y Béquer y al doctor Agustín Xirau.

El ingeniero Granda, estudiará el origen del brote de fiebre tifoidea que se registra en Madruga; el ingeniero Béquer supervisará las obras que se realizan en esa población y las que se lleven a cabo en Los Palacios y Ceiba Mocha. El doctor Xirau, aparte de las medidas adoptadas por los jefes locales de Sanidad de dichos términos, dictará las que crea oportunas para erradicar la enfermedad en el menor tiempo posible.

Ya se ha enviado suficiente cantidad de hipoclorito de cal con el propósito de mantener una constante desinfección de las fuentes de abasto de agua. También se han expedido muchas dosis de vacuna antitífica para la inmunización total de los vecinos de los tres pueblos.

El doctor Xirau, además, dispondrá de cuadrillas de obreros para realizar el saneamiento de Los Palacios y para evitar la propagación de la tifoidea al balneario de San Diego de los Baños.

El ingeniero Granda se encuentra saneando los manantiales de La Palla en Madruga, prohibiendo el uso, para beber, de dichas aguas, pues el pozo fué clausurado hace varias semanas. Además ha obligado a los vecinos a la limpieza de las letrinas, labor ésta que no se realizaba desde hacía muchos años.

Respecto al foco de fiebre tifoidea que subsiste en Ceiba Mocha, barrio de la ciudad de Matanzas, el doctor Finlay, personalmente, ha podido comprobar que obedece a un pozo de agua que está junto a la carretera, con filtraciones de los albañales del vecindario y alcantarillas. Ha concedido un plazo de 10 días al propietario del Acueducto para proceder a su clausura indicándole que busque otro manantil que reúna las debidas condiciones.

Departiendo con los periodistas, declaró el doctor Finlay que había dado cuenta al secretario del Ramo de la actuación del Jefe Local de Matanzas, doctor Forest Díaz, que no ha sido lo suficientemente activa para conjurar el brote epidémico existente en Ceiba Mocha hace varias semanas y que ha ocasionado, varias defunciones.

A última hora de la tarde de ayer comunicó el Jefe Local de Sanidad de Los Palacios que había fallecido de fiebre tifoidea la señora Cecilia Arrebato, que venía siendo asistida por el médico particular, doctor Armando Hernández.

Epidemia de enteritis en Caxaca, México

El Embajador de Cuba en México ha comunicado al Secretario de Sanidad que se han registrado en el Estado de Oaxaca varios casos mortales de enteritis coleriforme, de origen hídrico, produciendo gran alarma en el vecindario; agrega que la enfermedad es comunmente conocida por colerina o miserere y se caracteriza por vómitos y deposiciones intestinales continuas.

Dos nuevos casos de Parálisis Infantil

Dos nuevos casos de Poliomielitis Anterior Aguda epidémica (Parálisis Infantil) han sido reportados a la Jefatura Local de Sanidad de la Habana, nombrándose las víctimas Estela López, vecina de Central número 8, entre Perkin y Matos, reparto La Fernanda, y, Sergio Rivero, vecino de Avenida Santa Amalia, número 18, esquina a Gonzalo.

Ambos menores han sido trasladados al Hospital Las Animas.

18 multas a 18 empleados del Matadero Industrial

Ha llamado la atención del Director de Sanidad el hecho de que los inspectores de la Jefatura Local de la Habana hayan impuesto 18 multas a otros tantos empleados del Matadero Industrial por el sólo hecho de trabajar en camiseta, sin que, hasta ahora hayan advertido las infracciones que comete la empresa propietaria del referido Matadero Industrial, según constan en distintos informes rendidos a la superioridad por el Jefe del Servicio de Desinfección de la Habana, entre ellas, la de arrojar todos sus residuales a las aguas de la bahía, manteniendo los pisos en pésimas condiciones sanitarias.

El doctor Finlay ha de celebrar una entrevista con el doctor Moya, para tratar de estos asuntos y otros similares que a cada momento se confronta y que motivan las quejas del comercio y de la industria.

La campaña contra los perros en Marianao

El Director de Sanidad, ha recomendado al Jefe Local de Marianao que intensifique la campaña contra los perros callejeros y obligue a los vecinos a vacunar sus perros.

Durante el año de 1936 se sacrificaron en Marianao 1,072 perros callejeros, encontrándose dos casos positivos de rabia y, como quiera que en los dos años sucesivos el mal disminuyó, el vecindario se abandonó en cuanto a inmunizar sus perros, dando por resultado que se hayan registrado nuevos casos de hidrofobia canina.

Transformación del Hospital de Camagüey

A su regreso de las provincias orientales el Secretario de Sanidad declaró a los periodistas que el Hospital Civil de Camagüey sufrirá una drástica transformación, habiendo citado, al efecto, al doctor Menéndez, Director de dicho centro benéfico, para celebrar una entrevista.

Según se desprende de las manifestaciones del doctor Moya, tanto en su parte administrativa, como técnica, no es muy satisfactoria la actuación del doctor Menéndez.

El Secretario, durante su viaje, giró visita al Hospital «Luisillo Milanés,» de Bayamo, que halló en buenas condiciones. El de Holguín a, su juicio, es uno de los centros benéficos cubanos mejor organizados.

Gran oferta de

CORTES Y RETAZOS.

¡SOLO POR ESTA SEMANA!

Apresúrese a aprovechar esta gran oportunidad. Por una suma insignificante puede usted hacerse ahora los mejores vestidos de moda.

El Encanto

M.E.C.D. 2016

SECCION A / 1

TELEFONOS:::
Dirección M-2856
Jefe de Redacción M-1287
Sección de Sports M-7912

DIARIO DE LA MARINA

TELEFONOS:::
Quejas M-7911
A. Clasificados . . M-7915

SECCION A / 1

AÑO CVII — ACOGIDO A LA FRANQUICIA POSTAL. — LA HABANA, VIERNES, 4 DE AGOSTO DE 1939 — EL PERIODICO MAS ANTIGUO DE CUBA. — PAGINA TRECE

LA NUEVA ESPAÑA

Aragón, gloria de España

Es ahora, después de terminada la guerra, cuando se pasa balance de cuanto ha ocurrido en ella y se aquilatan los valores de hombría, de patriotismo y de simple humanidad que en la contienda fueron consagrados, que podemos comprender mejor y en toda su intensidad la grandeza sublime de algunos hechos, el fervor de algunos amores patrios y la abnegación y sacrificio de que la mayor parte de España dió palpables muestras cual si la más admirable y noble de las emulaciones la inspirase.

Entre las regiones de España que habrán de seguir ocupando en la Historia el lugar cimero que les corresponde por derecho propio, Aragón puede presentar en todo instante heroísmos, renunciaciones, martirios y sacrificios insuperables, difíciles de igualar, y su aportación a la salvación de España, en todos los órdenes, puede decirse que ha sido decisiva.

Entre los preciados blasones que consagrarán por los siglos su amor a la Patria y su heroísmo, Aragón exhibirá siempre con justo orgullo la casi totalidad de sus pueblos arrasados, de sus riquezas destruídas, de sus hombres muertos, clavados en los puestos, cuyos cuerpos indomables fueron para la horda invasora dique infranqueable.

En dos largos años de guerra sin cuartel y sin tregua, Aragón fué labrando a costa de su sangre los jalones de una gloria inmarcesible que nadie osará jamás disputarle, jalones que se llaman Biescas, Huesca, Almudévar, Zuera, Sierra de Alcubierre, Quinto, Belchite, Teruel, Albarracín y fueron en la gesta gloriosa el yunque sobre el cual batió implacable la furia marxista; pero fueron, al mismo tiempo, el martillo ciclópeo que sobre aquél pulverizaron hasta aniquilarlas las mejores fuerzas hispano-rojas,internacionales.

Desde el mes de julio de 1936, Aragón, puesto unánimemente en pie por su Dios y por su España, comprendió en el primer momento toda la trascendencia de su deber, agigantado por su especial posición geográfica que lo convertía en uno de los centros vitales de la contienda, y no vaciló un instante en la obediencia al imperativo categórico de la Patria en trance de muerte y de sus tradiciones gloriosas de valor y sacrificio.

Desde el primer instante, decimos, Aragón, magnífico, lo puso todo y lo dió todo a España. Sus hombres, desde el sacerdote hasta el empleado; desde el alto funcionario hasta el obrero más modesto, corrieron a nutrir las filas de un ejército en formación, desprovisto de todo cuanto una guerra requiere, pero superabundantemente dotado de aquellas fuerzas espirituales que convierten a los hombres en héroes y en Santos; sus riquezas y sus hogares, lo mismo que sus vidas, todo fué ofrecido y sacrificado en holocausto sublime por la salvación de la Patria.

En los momentos difíciles y definitivos, Aragón supo, y nadie logró superarlo, olvidar especiales ideologías e inclinaciones partidistas, dando el más bello ejemplo de unanimidad en el esfuerzo, en el dolor y en el martirio sin otro fin ni más oriente que la Patria, ¡porque esta Patria es España! Aragón, netamente español, nada más que español, sin separatismos ridículos o suicidas que no albergaron nunca en sus pechos nobles y recios, fué uniforme en su despertar, como lo fué luego hasta el final: los falangistas y los requetés, los monárquicos y los estudiantes católicos, lo mismo que los de Acción Popular y los de Acción Ciudadana formaron una sola alma vibrante de santo amor por los ideales excelsos que han formado su historia y presidido siempre su vida colectiva.

Zaragoza, Huesca y Teruel, escribieron una vez más páginas indelebles para su historia refulgente, a un precio tan alto que las dos terceras partes de sus pueblos y de sus riquezas y algo más, tal vez, de sus vidas, quedaron destruídos y aniquilados. Mucho importa todo esto, es verdad; pero muy poco significa ante la salvación y el supremo interés de España.

Por si este sacrificio ingente de vidas y propiedades no fuese bastante contribución a la Causa nacional plasmada en el Movimiento redentor, Aragón encontró todavía fervores y entusiasmos bastantes para desprenderse de cuantiosas sumas, de enormes cantidades de ropas y de víveres, de preciadas joyas que eran recuerdos de puros amores o veneradas reliquias de familia y dió, además, la gracia y la bondad de sus mujeres incomparables, las que en frentes y hospitales fueron para los moribundos y para los heridos dulce consuelo y bálsamo bienhechor, que mitigaron pesares y prodigaron ternuras de madre y cuidados de hermana, hasta trocar los ríctus de dolor, de desesperación tal vez, en el plácido semblante de los justos, en el gesto inconfundible de los héroes y de los mártires.

Aragón, que empezó a dar desde el principio, siguió luego dando y se dió todo a España hasta el fin, en alma y vida, y de esa entrega, cual forja de maravilla, han surgido nuevas páginas de gloria que refulgirán por siempre en su historia, que es la de España, la del mundo.

Tal vez se nos tache de anacrónicos al recordar hoy las glorias conquistadas por la región aragonesa en esta guerra liberadora de España. Han acudido a nuestra mente, en un a modo de recuento de valores, al leer en la prensa llegada ahora unos datos de tal grandiosidad que, a la vez, crispan y conmueven, y a los cuales, como el mejor remate de estas líneas, vamos a referirnos.

En el curso de la batalla cruel y decisiva del Ebro, en la que los tremendos ejércitos rojos internacionales dejaron de ser una unidad temible para convertirse en partidas de hambrientos y desesperados, se echó de ver con espanto que resultaban insuficientes las donaciones de sangre para transfusiones que llegaban de la retaguardia. Los puestos sanitarios de las primeras líneas de combate, donde eran atendidos los heridos propios y extraños, hacían demandas enormes y el problema sanitario surgía espeluznante y pavoroso. En estos instantes de dolor y de agobio en que las vidas de millares de seres penden de la prontitud con que se acuda en su auxilio, Zaragoza sacó otra vez de su seno alma y corazón, bien lacerados ya por tantos dolores, y una vez más los puso a los pies de España como su mejor y más bella ofrenda. Sangre pura, noble y generosa, ¡sangre baturra!, corrió a raudales para nutrir las venas exhaustas, para llenar las ampolletas que habían de llevar la savia vital a los más apartados rincones de dolor y de agonía.

Con esa sangre dada gota a gota, Zaragoza supo formar un torrente de puras linfas rojas que constituye el más hermoso y preciado de sus blasones de excepción. MIL LITROS de sangre dió Zaragoza, y esta cifra habrá de quedar por siempre grabada en el corazón de España y, al través de los años, mantendrá el alma de los españoles todos llena de imperecedera gratitud y sumida en admiración ante el heroísmo y la bondad de estos maravillosos baturricos que parecen concentrar en sí mismos y ser la suma y compendio de todas las virtudes de una raza de titanes.

Roberto SANTOS

Las autoridades inglesas ordenaron la inmediata evacuación de talleres y fábricas al Oeste de Gibraltar

Los campos de futbol tienen que desaparecer, mediante la indemnización a sus propietarios. Se construirá un aeródromo con lo que quedará interceptada la única vía hasta la línea

MADRID, agosto 3. (Transocean). El diplomático boliviano Federico Nielsen Reyes, nombrado inspector de consulados en España, ha llegado a Barcelona. Los diarios españoles recuerdan la propaganda pro España y su contribución, como subsecretario, al reconocimiento de la España nacional.

Evacuarán los ingleses inmediatamente los talleres y fábricas al oeste de Gibraltar

MADRID, agosto 3. (Transocean). Informes fidedignos llegados hoy a esta capital dicen haber dispuesto las autoridades británicas de Gibraltar que se evacuen inmediatamente los talleres y fábricas al oeste de Gibraltar, instalando esas empresas militares en Puerto Algeciras.

No obstante las protestas de la población civil, afectada, insisten las autoridades británicas en el estricto cumplimiento de sus disposiciones.

Los campos de fútbol tienen que desaparecer, indemnizándose a los propietarios con tres mil libras esterlinas.

Se dice que las autoridades militares de Gibraltar se proponen establecer entre la playa oeste de la ciudad y la ciudad La Línea, un aeródromo, con lo cual quedaría interceptada la única carretera que comunica con La Línea. Trabájase activamente en la construcción de refugios antiaéreos y el emplazamiento de baterías antiaéreas. Estos nuevos aeródromos servirán de base a la línea aérea Londres-Gibraltar, que después será prolongada hasta Singapore.

Las leyes de veda, en vigor

MADRID, agosto. Especial. (PC).—Por disposición gubernamental han comenzado a observarse en toda España las leyes de veda y caza, que estaban en suspenso en la zona antinacionalista durante la guerra.

Nombramiento de jueces

BURGOS, agosto. Especial (PC).—Los jueces municipales serán nombrados en toda España por disposición del ministro de Justicia, conde de Rodezno, por designación de los Jueces de Instrucción entre personas comprobadamente afectas al movimiento nacionalista.

Funcionan las bibliotecas

MADRID, agosto. Especial. (PC).—Las bibliotecas madrileñas universitarias han comenzado a funcionar normalmente, incluso los servicios de préstamo de libros de Derecho, Medicina, Ciencias y demás disciplinas.

Partió de Sevilla el trimotor italiano que estudia la línea aérea trasatlántica

SEVILLA, agosto 3. (Havas).—El trimotor italiano «Savoia Marchetti» número 48, que ha sido destinado a estudiar la línea aérea trasatlántica italiana a la América del Sur, llegó a Sevilla, y después de ser revisado en el aeródromo de Tablada, continuó vuelo. El aparato es piloteado por el comandante Castellanigori y el capitán Moccialdo, con la asistencia de dos mecánicos. El trimotor no intenta batir ningún record, sino solamente hacer los estudios de la línea

El Ayuntamiento de Madrid proyecta la realización de obras urgentes de embellecimiento y mejora capitalinos

El nuevo Consejo de Administración del Monte de Piedad celebró su primera sesión acordando contribuir con cien mil pesetas a la suscripción nacional. Tormenta en Palencia

PALENCIA, agosto 3. (Havas).—Una tormenta de terrible violencia descargó hoy en la región de Santibáñez de la Peña, destruyendo completamente las cosechas de diez municipios. El viento llegó a alcanzar una fuerza tal, que desarraigó los árboles a ambos lados de las carreteras por las cuales quedó interrumpida durante varias horas la circulación.

Va a ser restaurado el Patio de los Naranjos, de Sevilla

SEVILLA, agosto 3. (Havas).—En breve comenzará la restauración del Patio de los Naranjos, que es todo lo que resta de la antigua mezquita árabe. Los arquitectos sevillanos Luque y Talavera serán los encargados de los trabajos.

Zona en un cementerio zaragozano para los aviadores italianos

ZARAGOZA, agosto 3. (Havas).—El Ayuntamiento ha decidido ceder gratuitamente un cuartón en el cementerio de Torrero, para que sean inhumados allí los aviadores italianos muertos en España, durante la guerra civil.

Primera sesión del nuevo Consejo del Banco de Piedad

MADRID, agosto 3. (Havas).—Hoy se celebró la primera sesión del nuevo Consejo de Administración del Monte de Piedad. Uno de los acuerdos adoptados fué contribuir a la suscripción nacional con cien mil pesetas.

Acometerá grandes obras el Ayuntamiento de Madrid

MADRID, agosto 3. (Havas).— El alcalde de Madrid, Don Alberto de Alcocer, ha manifestado que la subvención de capitalidad que el Gobierno dá al municipio, así como otros ingresos propios de éste, serán invertidos en obras urgentes, como la construcción del viaducto que ha de unir las proximidades del palacio real con la barriada inmediata a la iglesia de San Francisco el Grande; la reforma de los jardines del Paseo del Prado y la ampliación de la zona jardinera en el lugar en que estaban las caballerizas reales.

DR. MANUEL VILLAVERDE
DE LAS UNIVERSIDADES DE MADRID Y DE LA HABANA
Médico de la Clínica del Profesor Gregorio Marañón, de Madrid.
Medicina General, Secreciones Internas.—Consulta previo turno.
TELEFONO F-3532.—CALLE 17, NUMERO 11, VEDADO.

CINCO MIL HOMBRES HAN SIDO DESTINADOS POR LAS AUTORIDADES ESPAÑOLAS PARA LOS TRABAJOS DE FORTIFICACION EN LA ZONA FRONTERIZA PIRENAICA

LOS MADRILEÑOS GASTAN 23,000 PTAS. DIARIAS EN HELADOS, 200,000 LITROS DE CERVEZA Y MUCHISIMA MANZANILLA

El gobierno de Franco ha dispuesto la fiscalización del presupuesto de gastos y de la comida de cada hogar

Será enviada por las Repúblicas americanas una Misión de propaganda de las fiestas conmemorativas del centenario décimo nono de la aparición de la Pilarica, en Zaragoza

MADRID, Agosto 3. (AP.)— Los madrileños, que están sufriendo temperaturas de cien grados Fanhrenheit (o sea unos 38 grados centígrados) gastan diariamente 23,000 pesetas en helados y consumen 200 mil litros de cerveza y una enorme cantidad de manzanilla.

Se calcula que los madrileños están haciendo este año un consumo de esos artículos doble del que hicieron el 1935.

Aceptado el Cónsul de España en Gibraltar

ALGECIRAS, Agosto 3. (AP.)—Los ingleses han aceptado al Marqués de Bellpuig como cónsul de España en Gibraltar.

El gobierno de Franco se hace cargo del problema financiero de las familias

MADRID, Agosto 3. (AP.)— El gobierno se ha hecho cargo del control de los problemas financieros de las familias españolas.

Un decreto del gobierno dispone que todas las familias presenten un presupuesto de sus ingresos y gastos a los efectos de la inspección por parte de los funcionarios autorizados.

En el presupuesto tendrán que consignar claramente la cantidad de alimentos que consumen.

Envío de una misión a América para la propaganda de las fiestas del Pilar

ZARAGOZA, Agosto 3. (AP.)— Una comisión especial que tiene a su cargo los actos en conmemoración del décimo nono centenario de la aparición de la Virgen del Pilar en Zaragoza ha acordado enviar una misión a América para que realice propaganda por las distintas repúblicas.

Constituyen la misión los señores Miguel Allue, Salvador y Leopoldo Valle, Manuel Iñigo y otros.

También ha acordado hacer una emisión de sellos del Centenario, los que ostentarán una vista del templo del Pilar y los frescos de Goya que existen en la basílica.

Con motivo de ser hoy el tercer aniversario del bombardeo del templo del Pilar por la aviación republicana, varios aviones nacionalistas volaron por encima de la basílica y arrojaron sobre ella una gran cantidad de flores rojas y amarillas. El templo se vió muy concurrido.

Recibe Auxilio Social un donativo

SAN SEBASTIAN, Agosto 3. (AP).—El Auxilio Social ha recibido un donativo de 2,500 dólares del Comité de Falange Española de Puerto Rico.

Creación de un servicio nacional de estadística

MADRID, Agosto 3 (AP.)— El ministerio del Trabajo ha creado un servicio nacional de estadística, encargado de comprobar las finanzas de cada casa y declaró que semejante servicio es necesario para la futura seguridad del obrero.

«La protección a la familia es de la mayor urgencia. Los estudios se utilizarán para determinar las necesidades del hogar español. Cada familia deberá llevar un pequeño libro en donde hará constar con toda escrupulosidad y honradez todos sus gastos».

El propósito del decreto es conocer la estructura social y económica de las familias de la clase media; la cantidad de alimento que se consume y la distribución de los mismos y determinar en qué se gasta el dinero.

Esta fotografía del Generalísimo Franco y de su esposa, la señora Carmen Polo de Franco, fué hecha en La Coruña, durante la visita que el Jefe del Estado español hizo a la capital gallega.

RELACION DE LAS PERSONAS QUE TIENEN NOTICIAS DE RESIDENTES EN ESPAÑA, EN EL DEPARTAMENTO DE INFORMACION DE LA CRUZ ROJA CUBANA

Manuel Piquer Albial, de Teresa Mario Albial.
Lola Gili ,profesora de piano, de Antonio Salvat Aguilá.
Lucía Navarro Marqués, de Martín Navarro García.
Avelino Alvarez García, de José Alvarez Alvarez.
Benigno Arenal Saíz, de Agustín Miera Arenal.
Luis Planas Pons, de Juan Planas Garriga.
Ataulfo Menéndez Menéndez, de Julián Menéndez Menéndez.
Pablo Rada, mecánico aviador, de Nicolás Frayano Uceda.
Manuel Gerpe Rodríguez, de Manuel Gerpe Rodríguez.
Inocencio Quirós Llano, de Manuel Aladro Quirós.
Florencio Martínez y Pérez, de Eduardo Rodríguez Martínez.
Ramón Corbato Castro, de Carlos Corbato Díaz.
Hijos de Jaime Nebot Ferrer, de Jaime Nebot Bauzá.
Isabel Blanco Blanco, de Marcelino Lobeto Blanco.
Juan José Vázquez Vázquez, de Cecilia Vázquez Gil.
Lázaro Hervás Galindo, de Dionisio Chinarro Martín.
Paco Barquero Alcántara, de Angel García Barquero.
José Manuel Sánchez Nieto, de Emilio Agüi Ayllón.
Angeles Martínez, de Pedro Martínez Ortiz.
Rafael Romano Hidalgo, de Valentín Turiegano Ruiz.

Estampas Españolas

RESPLANDORES DE GLORIA

Bellos caminos de la hermosa Italia. El sol los baña y se quiebra en las hojas húmedas de los árboles y en la yerba menuda y en las flores que cubren la feraz campiña. Bellos caminos de la hermosa Italia que se han llenado de extraños ruidos, en los que se mezclan el piafar de los caballos con el sonido del entrechocar de las armas. Asoman tras una pequeña loma puntos acerados, puntos brillantes, en los que cabrillea la fuerte luz solar. Y los puntos se acercan, se agrandan, se van convirtiendo en líneas, brillantes unas, negras otras, que rayan el horizonte. Y aquellas líneas avanzan y se ven ya unos manchones negros que también avanzan y se extienden. Clarines y atabales dan sus notas al aire, llenando con su claro sonido toda la campiña. Vienen banderas desplegadas al viento. Son banderas castellanas y aragonesas.

El recio pisar de aquellos hombres adquiere resonancia en los bellos caminos de la hermosa Italia y rebrillan las espuelas y chispean los cascos de acero heridos por los rayos del sol.

Los españoles marchan por tierras de Italia. Van en busca del turco aliado del Rey D. Fadrique, que los espera en Nápoles.

Las espadas, las picas, las mazas de guerra, las hachas, son llevadas por hombres de España que no desmayan ante los peligros ni ante las escaseces de todo género. Brillan al sol, en los campos italianos, las armas españolas. Las rutas del hermoso país son pisadas por hombres que volverán a escribir páginas brillantes de la Historia. La República de Venecia está con ellos, es su aliada.

Al frente de los aguerridos ejércitos de Fernando el Católico va Gonzalo Fernández de Córdoba, el Gran Capitán, que no sabe de derrotas y sí, en cambio, de triunfos. Acaba de vencer a los moros de las Alpujarras en el Castillo de Guéjar y marcha ahora a Nápoles a entendérselas con el turco. Le acompañan Gonzalo Pizarro, Diego Mendoza, Zamudio, Diego García de Paredes, Pedro Navarro, y le siguen hombres de Aragón y del Norte de España. Con los aragoneses se mezclan los gallegos, los asturianos, los vascos.

En San Jorge de Cefalonia se hacen fuertes setecientos turcos, que manda Gisdar. Los soldados del Gran Capitán acometen con brío, abren brechas las minas inventadas por Pedro Navarro, funcionan las picas, las hachas, las mazas y los españoles penetran en el fuerte entre sangre y fuego. Sólo ochenta turcos quedan con vida. Gisdar muere entre los suyos. El nombre del Gran Capitán va escalando cimas gloriosas.

Ahora es al francés al que hay que batir. Luis XII quiere adueñarse de Nápoles y manda de Virrey al duque Nemours, buen guerrero, que también sabe de triunfos esplendorosos. Con él están valientes caballeros entre los que descuella Bayardo, el caballero sin tacha y sin mancha, según cantan romances y leyendas.

Gonzalo de Córdoba bloquea la plaza de Tarento. Grandes penalidades sufren allí los españoles. No llegan las pagas ni se dispone de víveres, hay murmullos amenazadores entre la soldadesca y actitudes poco tranquilizadoras. La plaza es tomada y los murmullos se acallan y las amenazas cesan. La victoria es de todos y a todos alcanza. Los hombres de España no reconocen dificultades.

En Barletta se hacen fuertes los hombres del Gran Capitán. Son sitiados por los franceses. El sitio se hace duro, tenaz, y los franceses, por fin, tienen que retirarse, y es en la retirada cuando los españoles atacan de improviso a la retaguardia francesa y la vencen y la deshacen.

Los hombres de Castilla y de Aragón atraviesan lugares secos, áridos. El hambre, la sed y el cansancio van con ellos. Todo es vencido por el ánimo esforzado de estos hombres, compañeros inseparables del triunfo. Llegan a Ceriñola. Nemours les da batalla y pierde tres mil soldados. Los españoles han perdido cien hombres.

En Calabria es derrotado el valiente Aubygni. Ríndense varias plazas y castillos al empuje de los españoles, y el Gran Capitán hace su entrada triunfal en Nápoles. España continúa su ruta victoriosa y Gonzalo de Córdoba asciende unos pasos más en el camino de la gloria.

¡Garellano!... A la margen de este río acampan los españoles. La tierra es fangosa, pantanosa. Mil penalidades les zarandean. Las pagas no llegan. Hambre, enfermedades, miseria. Allá están los franceses. El terreno que éstos ocupan reúne buenas condiciones. Los soldados de Francia reciben sus pagas con puntualidad. Tienen víveres en abundancia y consideran fácil vencer a los hombres de España.

Les engaña su deseo. Los españoles son invencibles. Además van mandados por el Gran Capitán. Se acometen con saña, con coraje unos y otros. La lucha hace fluctuaciones al principio. Los españoles arrecian en su empeño. ¿Qué importa que no reciban las pagas, que no lleguen los víveres, que las enfermedades los acosen? Han de vencer y vencerán. Y es allí, en Garellano, donde los franceses sufren la más grande derrota. Su ejército retrocede rerrotado, maltrecho, en huida desgraciada. La Corte de Francia viste de luto al enterarse de la catástrofe, y Luis XII se encierra en sus habitaciones y se niega a salir de ellas.

Gonzalo Fernández de Córdoba ha llegado a la cumbre más alta de su gloria. Ya no se le disputará el título de Gran Capitán. Y nadie más, ni antes ni después de él, llegará a ostentarlo.

Las armas españolas pasean triunfales por las bellas tierras de Italia. Vuelven a pelear contra los franceses y contra Venecia, que de aliada pasa a ser enemiga. Se adueñan de Lombardía; el Milanesado no les opone resistencia, y Venecia es vencida en Vicenza.

Otras tierras presencian la marcha victoriosa de España, porque España va a donde quiere con sus banderas desplegadas al viento y con sus hombres que saben ganar batallas. El nombre de España crece, se agiganta, y los resplandores de su gloria van llenando el mundo.

Eduardo A. QUIÑONES.

Oviedo, junio de 1939.

El ex-gobernador de Albacete, Papi Albert, arrestado

El pueblo de Peñaranda de Bracamente destruído por una explosión, será reconstruído

SEVILLA, agosto 3. (AP).—Un avión italiano piloteado por Castellani Gori, a quien acompañan el capitán Mocci y dos mecánicos, ha partido para Africa, desde donde seguirá viaje por el Atlántico del Sur hasta el Brasil.

Arrestado el ex gobernador de Albacete

ALICANTE, agosto 3. (AP).—Los falangistas han arrestado a José Papi Albert, gobernador de Albacete durante el régimen republicano.

Será reconstruído el pueblo de Peñaranda de Bracamont

SALAMANCA, agosto 3. (AP).—El gobernador civil de la provincia ha anunciado que reconstruirá a Peñaranda de Bracamonte, donde 600 personas perdieron la vida a causa de una explosión.

LA PRENSA DE MONTEVIDEO DESCONTENTA DEL CAMBIO SOBRE DERECHO DE ASILO

MONTEVIDEO, agosto 3. (AP).—Con la reunión plenaria de hoy, que aprobó los tratados de propiedad intelectual, de profesiones liberales y de derecho de asilo, finalizó sus labores la reunión de los jurisconsultos.

Los diarios comentan desfavorablemente el tratado de asilo que ha quedado convertido en una mera facultad del representante del Estado al que se implorase, en lugar de constituir un deber como lo establecía el Tratado de 1889.

Señalan el contraste entre la actitud de los países americanos solidarizándose con Chile en la tesis sostenida por ese país ante el Gobierno de España, recientemente y la aprobación del Tratado reformado.

La España de Hoy

EL LAZO DEL SENDERO

Pues sí, «la provincia roja» se llegó a Covadonga, de rodillas, con el corazón desnudo. Iban en el desfile interminable de romeros encantados, presos en el inmenso sortilegio de una divina exaltación de Fe, los marineros de las olas cántabras, acostumbrados a tajar de frente, la masa de la galerna, cuando corre con ira sobre el mar, y los mineros de los pozos trágicos, acostumbrados a hundirse en las profundidades del carbón, vaciándole las vetas poco a poco, para adentrarse por él... Iban en el desfile interminable los caballeros de palacio espléndido, y los zagales de la braña mísera, los proletarios del taller magnífico y los labriegos del terruño escaso... Todas las clases sociales, todas las emociones generosas, todos los sentimientos afanosos que se arrastraban a veces, o que se alzaban a veces con leve agitación de alas sin fuerza, entre la línea de cumbres y la línea de costas del país, se han lanzado esta vez con vuelo súbito de potencialidades asombrosas tras de la Virgencita pequeñina que tornaba a su nido, entre peñascos, para convertirlo en trono... No hubo sin duda efemérides de religiosidad más encendida, más amplia, más exultante, en toda nuestra historia regional; no pudo haberlo siquiera cuando acogida a los riscos de las cumbreras de Asturias toda la España que restaba entonces, tenía que precipitarse con impetuosidad incontenible, o de torrente o de tromba, sobre las grandes llanadas de que se apoderara la invasión, en guerra gigantesca de cruzada, y en gesta colosal de reconquista, con legiones y con reyes que colocaban su ideal, su puño, su espíritu y su tizona para que no se doblasen, debajo de los brazos de la Cruz...

Religiosidad, entonces, que debió desenvolverse en grandes espectáculos intensos de fervor y de emoción! Cada algara victoriosa, implicaba una franja de terreno que se españolizaba nuevamente, y una turba de cristianos a quienes se arrancaban las cadenas con que la servidumbre los ataraba; cada algara victoriosa, significaba en resumen la reintegración de un pedacillo del patrimonio heredado, a sus más sacratísimos derechos de libertad y de fe... Esto, ha sido mucho más... Este espectáculo de hoy en el grandioso escenario en que se comenzó la reconquista de nuestros tiempos homéricos, se dió providencialmente, tras la reintegración a sus derechos de libertad y de fe, de humanidad y de honor, no sólo de un pedacillo, sino de todo el viejo patrimonio. Está santificado este escenario por copiosas empresas de ideal... Hundida ya toda España en tiempos de epopeya ineludible, aquí empezó a revivir... La Historia escribe así, de Covadonga:

—Aquí fué la salvación...!

Aquí fué el primer paso, el primer triunfo, la primera acción de gracias...

Y hubo que renovar la reconquista con nuevos trazos de poema heroico, hundida España otra vez, y aquí vuelve a traer la Providencia sus últimos latidos imponentes, sus últimas estrofas delirantes, sus últimas plegarias luminosas... No fué posible que Asturias igualase jamás este espectáculo! El último paso, aquí; el último triunfo, aquí, y la última acción de gracias, aquí también, en la espelunca mística, bajo las rispideces del Auseva, y a los pies de la Virgen pequeñina Señora de las Batallas, que ante la muchedumbre formidable de hombres de surco y mina, de hombres de lancha y de barco, de hombres de braña y de aldea, y de hombres de taller y de oficina que van a arrodillarse ante sus rocas, llena el alma de fervores y henchido el corazón de gratitudes, habré hoy de repetir la misma frase de su poema anterior:

—Son los míos...!

Son los suyos...

Este es el pueblo, en su pureza plena, en su espontaneidad omnipotente, cuando puede, libre en todo, lanzar su sentimiento, en oleada hacia las extensiones infinitas de plena sublimidad. Este es el pueblo, sin negreros torvos, sin especuladores despiadados, sin déspotas criminales que hagan del embaucamiento una doctrina metódica y tengan la pistola y la amenaza, la persecución y el hambre como único sistema positivo de dominación segura. Este es el pueblo, sin presión encima, entregado de lleno a sus afanes, de lleno a sus pensamientos, de lleno a sus ambiciones... Los hombres de la mina, con sus lámparas... Los hombres de la barca, con sus remos... Los hombres de la gleba, con sus pelos...

Y dice bien la Virgen pequeñina:

—Son los míos...!

Son los suyos...

Y también—es igual—, son los de España...

C. CABAL.

El Dr. Marañón embarcó en Italia para Suramérica

Funeral por el Comandante Gabaldón y el agente Díez, asesinados ambos en Talavera

MADRID, agosto 3. (Havas).—En la iglesia de Jesús se celebraron hoy los funerales del comandante de la Guardia Civil, Isaac Gabaldon, inspector de los destacamentos de la policía militar, y del agente Luis Diez, que lo acompañaba, y los que fueron asesinados cerca de Talavera de la Reina, el día 29 de julio, por un grupo de bandidos que abrió fuego contra su automóvil. Asistieron las autoridades, los compañeros de los dos caídos y mucho público.

MADRID, agosto 3. (Havas).—El doctor Gregorio Marañón embarcó en días pasados en un puerto italiano, con rumbo a Sudamérica.

Fabricamos PANTALLAS A LA ORDEN
"Lámparas OLMO"
AGUILA 507 M-8040
Entre San José y Barcelona

Pelikan Pluma fuente $7.
Escribe al primer trazo, no mancha nunca

ANTIASMATICO PUIG
[PASTILLAS]
Precioso medicamento para combatir el Asma con toda comodidad, sin necesidad de abandonar habituales ocupaciones, ni temor a efectos desagradables o peligrosos. Relación ordenada de Testimonios Auténticos de toda la Isla, publicados en este mismo periódico, y prospecto instructivo, se entregan o remiten a quien lo solicite del Dr. Puig. Consulado y Colón. Habana.

Los trabajos que se realizan con gran actividad, consisten en caminos estratégicos y en atrincheramientos

Un avión de bombardeo del Ejército se estrelló cerca de Sierra Junquera, pereciendo el piloto, que era hermano de García Morato. Devuelven a Vizcaya 90 cajas de valores

LA ROCHELLE, Francia, agosto 3. (Havas).—Noventa cajas que contienen valores de los Bancos de Bilbao, y las que fueron traídas a Francia por el gobierno de Euzkadi, cuando abandonó la región vasca, y las que han sido devueltas a España, fueron embarcadas hoy en el vapor español Monte Albertia, con destino a la capital de Vizcaya.

Pereció en accidente aéreo un hermano del célebre García Morató

MALAGA, agosto 3. (Havas).—Cerca de Sierra Junquera se estrelló un avión de bombardeo del ejército, resultando muertos sus tres tripulantes, uno de los cuales era Ricardo García Morató, hermano del comandante García Morató, también muerto en accidente aéreo, en Griñón, cerca de Madrid, pocos días después de terminada la guerra civil.

Activan los trabajos de las defensas estratégicas de la frontera

BAYONA, Francia, agosto 3. (Havas).—Viajeros procedentes de España, informan que durante la semana pasada fueron destinados cinco mil hombres a los nuevos trabajos de fortificación de la zona fronteriza pirenáica. El importante contingente es ahora empleado en las cercanías de Irún y Oyarzun y el valle de Baztan, en Navarra. Además, sobre la nueva carretera de Oyarzun (Guipúzcoa) a Lesaca, las autoridades españolas han hecho construir caminos estratégicos a Irurita y Eugui, uniendo el valle de Baztan con el de Erro, por las alturas de Artesiaga.

Se informa igualmente que se están construyendo atrincheramientos en los lugares estratégicos de la región.

Numerosos ingenieros dirigen los trabajos iniciados, con extrema actividad.

Emisión de sellos por el centenario de la virgen del Pilar

ZARAGOZA, agosto 3. (Havas).—El dibujante José Sánchez Toda, ha llegado para diseñar varios de los principales monumentos de Zaragoza, con objeto de proyectar después los sellos de correos que serán emitidos para celebrar el décimo noveno centenario de la Virgen del Pilar.

Detenido un criminal en Alicante

ALICANTE, agosto 3. (Havas).—Ha sido arrestado por la policía José Papo Alberto, el que está acusado de muchos asesinatos, bajo el régimen izquierdista.

Llegó a Cadiz el vapor alemán Watusi, con turistas

CADIZ, agosto 3. (Havas).—El vapor alemán «Watusi», llegó hoy de Hamburgo y Lisboa, con 190 turistas, que visitaron la ciudad y después continuaron viaje a Sevilla.

SUSCRIBASE Y ANUNCIESE EN EL «DIARIO DE LA MARINA»

M.E.C.D. 2016

ELIECER ALVAREZ PITCHEARA CONTRA LA SELECCION CUBA EL DOMINGO

TEMAS DE BOXEO

LOS ADMIRADORES DE DEMPSEY OLVIDAN LA EPOCA EN QUE LE TENIAN GRAN ODIO

EL EXCAMPEON MUNDIAL DE TODOS LOS PESOS GOZA ACTUALMENTE DE GRANDES SIMPATIAS POPULARES, PERO EN OTRA EPOCA SUS ADMIRADORES ACTUALES FUERON SUS PROPIOS DETRACTORES

(POR JOHN LARDNER)

NEEVA YORK, agosto de 1939.—La extraña popularidad de William Harrison Dempsey, conocido en el mundo del deporte por «Jack» Dempsey, comenzó en forma rara, a poco de su primera pelea con Gene Tunney. Ahora, después de diez años de haberse retirado del «ring», Dempsey ha logrado despertar tales simpatías en el público, que la gente se pone sentimental, casi llorona, cuando habla del antiguo «lobo de Manassa» (Manassa es el nombre del pueblo en que nació) en los días en que luchó en un hospital contra un cruel enemigo: la peritonitis.

El mismo Dempsey quedó asombrado por la ola de telegramas y cartas amistosos que recibió hace algunas semanas, cuando su enfermedad. En su convalecencia, que ya casi ha terminado, el excampeón está dedicado con gran afán a leer y responder las innumerables epístolas, cuyo número pone en grave compromiso a su tradicional política de «buen vecino», consistente en recordar a todo el mundo, no olvidarse de nadie, llamar a la gente por su nombre de pila y ser «buen muchacho» en general.

—Se diría que el mundo entero estaba allí, alentándome a vencer a éste, que fué el peor enemigo que he tenido—nos dice Jack—. Qué memoria tiene la gente! Al fin y al cabo, hace diez años que no peleo, y la mayoría de los que me recuerdan nunca me vieron pelear!

El razonamiento de Dempsey está un poco descentrado. Lo extraño, en este caso, no es lo que la gente recuerda, sino lo que olvida. Si recordáis los años de la post-guerra, cuando Dempsey peleó con Bill Brennan, con el francés Georges Carpentier y con el argentino Luis Angel Firpo, recordaréis que no hubo campeón a quien se odiara más que a Dempsey.

DEMPSEY Y GIBBONS

Sólo un puñado de turistas y vaqueros le vió pelear con Tommy Gibbons en el pueblo de Shelby (Montana), pero todos los aficionados del país expresaban ardientemente su deseo de que ganara Gibbons, más débil, «ciudadano decente», «buen chico».

Comenzando con que se tenía a Dempsey por casi desertor, por no haberse presentado voluntariamente cuando la guerra, junto con otros miles de ciudadanos, por causas que difícilmente podrían imputársele, el público norteamericano, a poco andar, se formó un concepto por cierto poco favorecedor del campeón: un tipo brutal, un rufián, un individuo ocioso, anti social e «inamericano». La verdad es que Dempsey ha sido, y es, uno de los hombres más típicamente norteamericanos, con todas sus buenas y sus malas cualidades.

Cuando perdió su título de campeón en su pelea con Tunney, en Filadelfia, en medio del aguacero que caía en esos momentos, el público le vió de repente en un aspecto nuevo: el luchador combativo que siempre avanzaba lanzando golpes con ambos puños; la llama roja del «ring», fuerte, típicamente nacional, afable, hombre del pueblo en sus palabras, en sus hechos y en sus sentimientos. Esta opinión de Dempsey vino tarde y se impuso frente al telón de fondo que constituía Tunney, aficionado a los libros, nervioso. Con el ascenso de Tunney fué surgiendo una ola de nostalgia por los tiempos idos, que es todavía la base de la simpatía popular de que goza Dempsey ahora.

Dempsey no lo cree así. A su juicio, la simpatía popular de que es objeto se debe a que la gente comenzó a conocerlo mejor.

DEMPSEY Y EL PUBLICO

—Cuando yo era campeón—dice Dempsey—no tenía mucho tiempo para estar en contacto con el público. Mi gente—manager, adiestradores y todos ellos—me tenían encadenado, por así decir. Tan pronto pude zafarme de ellos y empezar a alternar con los demás, el público se dió cuenta de que yo no era tan mal tipo como se decía.

Dempsey todavía interviene en el boxeo de vez en cuando, figurando como patrocinador de este y aquel espectáculo, pero su interés no es muy grande. En cuanto a su opinión del campeón actual, Joe Louis, primer gran pugilista que ha habido en la Unión desde sus propios días, Dempsey no quiere aventurarse a formularla. Mucho se ha hablado de lo que habría ocurrido si el Joe Louis de hoy hubiera peleado contra el Jack Dempsey de 1923; pero éste no quiere hacer comparaciones.

—¿Cómo se podría hacer un juicio sobre una pelea de Joe Louis contra mí, en mis mejores tiempos? Los dos hubiéramos trabado combate a puñetazo limpio, porque esa era la forma en que yo luchaba, y Louis hubiera tenido que seguir mi ejemplo. Algunas veces, cuando pienso en eso, imagino a Louis fuera de combate, aplastado por una serie de golpes. Otras veces me pregunto si en realidad hubiera sido así el encuentro, porque Louis golpea también con fuerza extraordinaria, y era fácil pegarme. ¿Quién sabe qué habría sucedido?

LOUIS Y PASTOR

Dentro de poco va a pelear el campeón actual contra Bob Pastor. El encuentro se ha concertado a veinte asaltos, por primera vez desde... no estamos seguros, pero, ¿no fué a veinte asaltos la pelea entre Dempsey y Jess Willard, en que el primero ganó el campeonato mundial, en 1919, hace veinte años?

—Sí, señor—dice Dempsey, actualmente amable «restaurateur» neoyorquino—. Casi me había olvidado de eso, hasta que hace poco empezaron a hablar otra vez de peleas a veinte asaltos. Oiga usted: ni Willard ni yo podríamos haber peleado veinte «rounds ese día. Al tercer asalto Willard estaba exhausto de recibir golpes y yo de darlos. Si el enorme Jess hubiera respondido a la llamada para el cuarto «round», sé muy bien que a mí no me hubiera hecho ninguna gracia.

—¡Veinte asaltos!—agrega Dempsey filosóficamente—. Ojalá que los clientes—como llama él a los concurrentes—vean algo que valga la pena, como el espectáculo que Willard y yo les ofrecimos en Toledo (Ohio), hace veinte años. Los clientes: eso es lo que preocupa ahora, no los pugilistas. Los clientes tienen toda mi simpatía. Y por cierto, que conmigo se han portado como príncipes.

Dempsey tiene razón. La imagen que tienen de él ahora puede no ser exacta, pero es mejor que la que tenían antiguamente. Mejor en todo sentido, y para todos. Conque dejémosla así.

(Derechos reservados a DIARIO DE LA MARINA por North American Newspaper Alliance).

Llega hoy a la Habana el team de base ball amateur de Nicaragua

ESTRELLAS DE LUQUE vs ESTRELLAS DE MARSANS ESTA TARDE

Esta tarde, comenzando a la una y media, se efectuará en el Stadium de la Tropical el programa de las Estrellas de la Liga Inter-Fuerzas Armadas, en el que jugarán, formando dos equipos a las órdenes de Adolfo Luque y Marsáns, los players que constituyen la crema en el circuito de los militares.

Las dos selecciones, qua ya han sido dadas a conocer a los fanáticos, tienen a su cargo el primer turno del programa, en el match de las Estrellas. El veterano Havana Perfecto contra el zurdo Agapito Mayor, formarán la batería de este primer encuentro, llevando como compañeros a Kiko Gutiérrez y Valdivia, respectivamente. Los dos conjuntos están perfectamente equilibrados, y la lucha entre ambos ha de ser reñida.

En el segundo turno, completando este programa estelar entrarán en acción los equipos del Regla Baseball Club y Marina de Guerra Constitucional, Los Marineros, que marchan a la cabeza en la justa de la Liga de las Fuerzas Armadas, tratarán de demostrar su superioridad frente al Niño Corbo, respaldado por el pimentoso conjunto de Lopito, que figura entre los líderes de la justa Nacional de los Amateurs.

Entre estos dos conjuntos, representantes de dos tendencias distintas, ha de registrarse una lucha interesante. Son muchas las discusiones surgidas en cuanto al estilo de juego de cada team, y todas las teorías podrán estudiarse sobre el terreno en el segundo turno del programa señalado para ests tarde en el Stadium de la Tropical. Los reglanos, con Cuervo, Valentín García, Gálvez y Castillo formando el cuarteto de batería gruesa, que están considerados como pertenecientes al grupo de bateadores más peligrosos del campeonato de la Liga Nacional, tratarán de hacer viajar con frecuencia suficiente la Wilson 150, para apuntarse un triunfo sobre sus contrarios.

El conjunto de los marineros ha demostrado ampliamente su clase. Conquistadores de tres campeonatos consecutivos, los players de la Marina forman un conglomerado que se caracteriza por la precisión y calidad de su juego. A pesar de no estar catalogado como el grupo de mejor punch a la ofensiva, los marinos se han mantenido al frente, gracias a una defensiva formidable, y un perfecto aprovechamiento de todas las buenas tácticas en el ataque. Son muchos los que aseguran un triunfo al grupo de Marsáns, pero también son muchos los que esperan un éxito de la troupe de Pirolo. La incognita será despejadada a segunda hora, esta tarde, en el stadium de la Tropical. La entrada para este programa estelar es a base de 20 centavos, y han quedado suprimidas las tarjetas abonos de la justa de las Fuerzas Armadas.

El cuadro de oficiales para actuar en este match está compuesto, por Maestri, Puyáns, Escay y Valdés. El primer encuentro, recuerden, comenzará a la una y media.

BATEARON FUERTE LOS YANKEES PARA VENCER AL DETROIT

Los Campeones del Mundo, con Joe Di Maggio de leader, superaron a los Tigres

NEW YORK, agosto 3. (AP.)—Los New York Yankees superaron hoy a los Tigres del Detroit, 12 por 3, con un bombardeo de 16 hits, que incluyó cuatro jonrones, dos de los cuales fueron de Joe DiMaggio.

Los Campeones cayeron sobre tres lanzadores de los Tigres, y acabaron con Buck Newsom, la estrella de los vencidos, haciéndole un rally de seis carreras en el quinto inning. El primer jonrón de Joe DiMaggio tuvo lugar en el primer acto, con dos en base. Bill Dickey botó la pelota por décima séptima vez en la temporada, en el tercero, y Red Rolfe lo imitó en el sexto. El segundo jonrón de DiMaggio coronó un rally de los neoyorquinos en el octavo.

Véase, ahora, los numeritos:

DETROIT

	V.	C.	H.	O.	A.	E.
McCosky, cf	5	0	3	4	0	0
McCoy, 2b	3	1	0	3	6	0
Averill, lf	4	0	1	2	0	0
Greenberg, 1b	4	0	2	7	0	0
Higgins, 3b	5	0	1	0	1	0
Fox, rf	2	0	0	2	0	0
Tebbetts, c	4	0	3	4	1	0
Shea, c	0	0	0	0	0	0
Croucher, ss	4	1	1	2	3	0
Newsom, p	2	0	0	0	1	0
Thomas, p	0	0	0	0	0	0
Cullenbine (1)	1	0	0	0	0	0
Benton, p	0	0	0	0	0	0
Gehringer (2)	1	0	0	0	0	0
Rogell (3)	0	1	0	0	0	0
Totales	35	3	11	24	12	0

(1)—Bateó por Thomas en el 9o.
(2)—Bateó por Benton en el 9o.
(3)—Corrió por Gehringer en el 9o.

NEW YORK YANKEES

	V.	C.	H.	O.	A.	E.
Crosetti, ss	5	0	1	3	4	0
Rolfe, 3b	3	3	3	0	1	0
Keller, rf	5	1	2	3	0	0
DiMaggio, cf	5	3	3	3	0	0
Dickey, c	4	2	2	4	0	0
Rosar, c	0	0	0	1	0	0
Selkirk, lf	3	1	2	1	0	0
Gordon, 2b	4	1	2	3	8	1
Dahlgren, 1b	4	1	1	9	0	0
Pearson, p	3	0	0	0	1	0
Totales	36	12	16	27	14	1

Anotación por entradas:

Detroit . . . . 100 000 002— 3
New York . . . . 301 061 01x—12

Sumario:

Empujadores: Averill, 2; DiMaggio, 5; Dickey, Selkirk, Dahlgren, 3; Pearson, Rolfe, McCosky. Two base hits: Gordon, McCosky, Selkirk. Three base hit: Dahlgren. Home runs: DiMaggio, 2; Dickey, Rolfe. Base robada: McCoy. Sacrifices: Pearson, Averill. Double plays: Crosetti a Gordon a Dahlgren, dos; McCoy a Croucher a Greenberg. Quedados en bases: New York, 8; Detroit, 11. Bases por bolas: Pearson 5; Newsom, 5; Thomas, 2. Struck outs: Newsom, 1; Pearson, 5; Thomas, 1; Benton, 2. Hits: a Newsom, 8 en 4 y un tercio innings; a Thomas, 4 en 1 y dos tercios; a Benton, 4 en 2. Perdió Newsom.

LOS JONRONEROS

LIGA AMERICANA

Foxx, Red Sox	26
Greenberg, Tigres	20
Selkirk, Yankees	18

LIGA NACIONAL

Ott, Gigantes	19
Mize, Cardenales	18
McCormick, Reds	17

Una vista aérea del escenario de la gran SERIE MUNDIAL DE BASEBALL AMATEUR, que comenzará el próximo día 12 del mes actual... El stadium de La Tropical, uno de los más bellos parques del mundo, fotografiado a vista de pájaro... En este hermoso terreno se enfrentarán los equipos amateurs extranjeros que nos visitarán con la Selección Cubana al mando de León Rojas, para disputarse el trofeo «John Moore»..

NOMBRAN UMPIRES DE RESERVA PARA LOS GAMES DE LA SERIE MUNDIAL

La Dirección General Nacional de Deportes, previsora en este caso, y tratando que la organización de la serie mundial sea perfecta, ha hecho tres designaciones interesantes en el día de ayer para fortalecer el cuerpo de umpires que ha de actuar en la serie mundial.

Hasta ahora, como se había anunciado previamente, los oficiales escogidos para trabajar en el clásico que se aproxima son: Raúl Atán y Amado Maestri, como umpires de home y Bernardino Rodríguez y Kiko Magriñat, como umpires de bases. Para tener protegido el cuarteto, caso que alguno no pueda actuar por enfermedad o cualquier otra dificultad, la D. G. N. D. ha designado ayer a Joaquín López (Lopito), Tomás Reyes y Raúl Ecay, como umpires suplentes, los cuáles deberán estar listos para entrar en acción tan pronto como sean llamados.

Los anotadores son: Eugenio de Torres, de la Liga Nacional de baseball amateur y Julio Fránquiz, de la Liga Profesional y del circuito de las Fuerzas Armadas, considerados dos ases en scoring en Cuba.

LOS SEIS DE LA FAMA

Player y Club	J.	V.	C.	H.	Ave.
DiMaggio, Yanks	63	235	53	94	.400
Foxx, Red Sox	87	327	93	119	.364
Arnovich, Phils	89	335	50	118	.352
Bonura, Giants	90	337	64	117	.347
McQuinn, Browns	95	383	67	131	.342
Mize, Cards	92	343	66	117	.341

FORTUNA Y EL CLUB NAVAL ESPERAN HACERLE PASAR UN MAL RATO A LA SELECCION CUBANA DE AMATEURS

Los Blanqui-negros cuentan con detener el fuerte ataque de los seleccionados, utilizando en el box el pitching combinado de Parra y Eliecer Alvarez. La Marina utilizará todos sus hombres

El equipo cubano de la serie mundial está listo para rechazar la oposición que seguramente les presentarán el Club Fortuna y el Club Naval en el hermoso doble head que se brindará el domingo por la tarde en los terrenos del Stadium La Tropical. Los muchachos celebraron el miércoles último una gran práctica al bate, y si responden a ese ensayo el domingo —como todos esperan—le darán a los pitchers del Fortuna y del Club Naval un dolor de cabeza, gratis, que éstos no piensan.

León Rojas está contento de su squad, y después de haberle visto derrotar en forma convincente a esos dos trabucos que presentaron el Hershey y el Regla en el programa del domingo último, no creo que pueda encontrar oposición en el Fortuna y en el team del Naval; pero, estos dos equipos tienen sus ideas particulares en cuanto al pitching que realmente puede hacerles daño a los bateadores de la selección, y tienen la firme impresión que sus lanzadores podrán servir esas pelotas que han de detener el ataqde de los criollos.

El Fortuna tiene un pitcher que debe resultar difícil de conquistar. Se trata de Eliecer Alvarez lanzador derecho de enorme puntería, cuyas curvas pueden anestesiar fácilmente a los hitters escogidos para formar la Selección. Además, el efectivo hurler estará defendido por un cuadro formidable y contará con un trío de outfielders que podrán robar a la Selección sus mejores batazos.

El Club Naval está mejor equipado aún de pitchers. Los marinos tienen todavía la creencia de que el zurdo Díaz tiene condiciones para detener a la Selección y dicen que lo que pasó el domingo pasado en el primer inning del match con Hershey, fué un día malo. Aparte de eso, el Naval tiene lanzadores como Echevarría, Cabrera, Guanajito Valdés y Julián García, que pueden combinar sus esfuerzos de modo que la Selección no pueda tomar muchas libertades.

El team del Club Naval, aunque no está marcando el paso en la Liga Nacional de Amateurs, es uno de los mejores de los que hay actualmente en el amateurismo. Tiene magnífico infield, poderoso trío de outfielders un catcher de condiciones dignas de un player profesional y un cuerpo de pitchers que ya quisieran para sí muchos conjuntos. El team tiene pimienta, está admirablemente dirigido, y actuando con inspiración, en un choque de esa índole, debe resultar una máquina difícil de burlar y, por ende, un contrario de consideración para el team Cuba.

El programa del domingo ha sido combinado en esta forma:

1.40: Team Cuba vs. Fortuna.
4.00: Club Naval vs. Team Cuba.

La entrada al terreno costará treinta centavos, el anotador oficial será Julio Fránquiz, uno de los dos que actuarán en la Serie Mundial y los umpires serán: Atán, Maestri, Magriñat y Bernardino Rodríguez.

Para mayor comodidad de los fanáticos pobres que pueden pagar la entrada a glorieta, la Dirección General Nacional de Deportes abrirá las puertas del Sol, a fin de que todos puedan admirar el team cubano. La entrada a sol costará 15 centavos.

AMATEURS ACES Por DAN

—No va el VTC a los 8 remos.
—Remeros fueron suspendidos.
—Forman el Big Eight colegial.

El Vedado Tennis Club no podrá concurrir a la regata de ocho remos de la Playa de Marianao... De acuerdo con los informes que tenemos, en un meeting de extrema importancia celebrado el miércoles último por la Junta Directiva de la entidad, tres remeros conocidos fueron suspendidos por un mes, por faltas cometidas dentro de la misma sociedad y esto rompe por completo al coach Aixalá el chance de preparar un shell para la histórica regata de la Playa... Nosotros pudiéramos dar el nombre de los remeros.. Pero, preferimos que sean otros los que los mencionen.

ooo

Había idea de llevar a la justa del Yacht Club, un shell con ocho muchachos nuevos en el deporte, se ha desistido en vista de que esto mataba el interés de la competencia... Humberto Dovo, el inmenso «Musculito», no podrá tirarse esta noche en los finales de natación junior de la UAA... Una investigación posterior a las eliminaciones, practicada a instancia al Miramar Yacht Club, ha comprobado que Dovo fué miembro del equipo Olímpico cubano de 1930, lo cual le hizo senior en el deporte, y esto anuló su categoría para actuar al lado de los juniors... Los finales de natación, anunciados para hoy, deben reunir numeroso público en la piscina del Vedado... Varios duelos de interés están anunciados. Entre ellos, el de los 100 metros, donde no hay nada asegurado para nadie...

ooo

Durante el meet de hoy se entregará a los atletas que ganaron distintos lugares en las justas juveniles, las medallas correspondientes... Las del programa junior se ofrecerán en el senior... Y las del senior se darán en unas competencias especiales de relevos y diving que se organizará como fin de temporada... El Comité Seleccionador del team cubano de la serie mundial se reunió ayer, en las oficinas de la Unión Atlética de amateurs, y agregó varios atletas al squad criollo para llenar el cupo de 18... El nombre de Wenceslao González, pitcher zurdo de la Policía Marítima fué considerado y agregado al team... Se habló también de Tamayo Saco, outfielder del Círculo Militar y Naval, de la Liga Social, quien ocupará la vacante de Félix del Cristo y se anunció que se estudiará más el caso del pitcher Ulrich, del Octavo Regimiento.

ooo

El team cubano, que tiene gran doble header el domingo contra el Fortuna y el club Naval, saldrá al terreno con los uniformes que utilizará en el clásico de baseball amateur... Los uniformes son formidables... Como pocos se han dado a equipos de esta clase y tenemos la seguridad de que gustarán al público... El traje es idéntico al que usan los New York Yankees cuando trabajan en sus terrenos... Blancos, de lana, con rayas azules... Y las medias tendrán el dibujo de los colores de la bandera cubana... El team lucirá mucho en el field y sus poderosos bates se encargarán de lucir aún más en los juegos... El domingo pitcheará Santiago Ulrich en el primer juego y Tamayo Saco en el segundo.

ooo

Hablamos hace días de la organización de la «Liga Religiosa»... Hoy podemos informar que la Liga será, más bien, un «Big Eight intercolegial» en el cual figurarán ocho poderosos planteles de enseñanza... Cinco de ellos religiosos. En el circuito estarán comprendidos La Salle, Belén, Candler College, Colegio Baldor, los Hermanos Maristas, los Escolapios de Guanabacoa y los de la Habana, así como el Instituto Edison... En este mismo mes se reunirán los representantes de estos planteles y se determinará la forma de sus competencias..

ooo

El Vedado Tennis Club iniciará el próximo día 10 sus prácticas de basketball de la temporada... El coach Canosa pondrá en movimiento a sus atletas juveniles, con los cuales espera formar un squad formidable... Raúl nos hablaba ayer del material que saldrá a practicar y nos aseguró que el VTC estará bien defendido... Fáez, los hermanos Fernández Morell, uno de los cuales pudiera ser una sensación en la season; y otros muchachos más que darán velocidad al team, estarán en el grupo de regulares... Mañana entregará el comisionado de basketball de la Unión Atlética de amateurs los premios de la pasada temporada del deporte en el salón de actos de los 60 minutos de sports... Atletas del Vedado Tennis, de la Universidad, del Naval y del Hershey están invitados al acto.

ooo

Ignacio Castañeda no podrá jugar basket por el VTC este año... El joven atleta, que acaba de salir de una larga enfermedad en el plé, vistió el año pasado el uniforme del Casino Español, en justas de natación, actuando como hijo de socio, y tendrá que esperar dos años para pasar a otra entidad... Así lo dispone el reglamento de la Unión Atlética de amateurs... Tips: La planilla de Pepe Menéndez fué aceptada oficialmente como asociado por el VTC en el meeting del miércoles... Esto significa que Pepe está ligado ya a la troupe vedadista, reforzando así, considerablemente su squad para la season de basket ball.

ooo

El Comité Seleccionador, siguiendo indicaciones el manager Rojas, trató de probar a González, pitcher zurdo de la Liga Social y el muchacho no asistió a las prácticas señaladas... José Luis García, que jugó del Yara y del Cubaneleco, defenderá el jardín izquierdo del club Regla cuando se inicie la vuelta final del campeonato amateur... Los reglanos, dicho sea de paso, presentarán un pitcher zurdo formidable cuando llegue el momento de la segunda vuelta... Ocho naciones están inscriptas oficialmente para tomar parte en la serie mundial amateur: México, Nicaragua, Estados Unidos, Perú, Salvador, Colombia y Cuba, pero, no podrá decirse que todas participarán en la jornada hasta que no avisen por cable su fecha de llegada... Este requisito ha sido cumplido hasta ahora por Nicaragua y Estados Unidos... Y los organizadores esperan las otras contestaciones en estos días...

LEON ROJAS, LIDER DEL TEAM CUBANO, TEME MUCHO AL NINE

Cree que es la novena que hay que derrotar, en lugar de pensar en la del team mexicano

Anunciado oficialmente el arribo del equipo de Nicaragua para la tarde de hoy, y marcado el de la representación de los Estados Unidos para el día 10, la Dirección General Nacional de Deportes sólo espera el aviso de otras naciones que tienen hecha su inscripción en la serie mundial de baseball amateur para decir a los fanáticos el número de juegos que se efectuarán del 12 al 27 de agosto, así como la forma de la competencia.

México, Colombia, Panamá, Venezuela, Perú y Salvador, están entre las naciones que aceptaron en principio la invitación hecha por Cuba enviando su correspondiente inscripción en el magno evento que se iniciará el próximo día 2, y la DGND está esperando en estos días que le comuniquen la fecha de llegada a la Habana, como han hecho Nicaragua y Estados Unidos. Hasta tanto no se tenga una noticia oficial en este asunto, la DGND no puede combinar su schedule de la serie, para anunciarlo al público.

Cuba ha hecho todo el esfuerzo que ha sido necesario para brindar a los fanáticos una gran serie de base ball amateur. En contratos firmados con la Federación Internacional se ha comprometido a correr con todos los gastos—que son muchos—y ha dirigido a todos esos países todas las comunicaciones e informaciones que éstos han pedido. Ahora sólo espera el final de la jornada, que es la noticia de la llegada de las distintas novenas.

Nicaragua es la primera que responde, llegando esta tarde a nuestra ciudad. Este bello gesto es digno de ser aplaudido, porque prueba elocuentemente que países hermanos saben corresponder a las invitaciones que se le hacen para unir al continente gente de habla latina a través del deporte.

Los atletas de Nicaragua arribarán de doce a dos de la tarde, a bordo del «Toloa», de la Flota Blanca, y mañana mismo realizarán una ligera práctica en el Stadium de La Tropical. El equipo es formidable. Trae gran cuerpo de pitchers y un grupo de bateadores peligrosos que dan que hacer en la serie mundial.

León Rojas, manager de la Selección cubana, que fué manager del team Olímpico cubano en los Juegos Deportivos de Panamá, conoce al conjunto que trae Nicaragua, y Rojas ha dicho: «Tenemos que apretarnos los pantalones con esta gente. Tienen un team formidable y serán más difíciles de conquistar que el mismo team de México.»

Reinaldo Cordeiro, otro que estuvo en Panamá cuando los Juegos Deportivos, habla de las facultades de los nicaragüenses y dice que con el pitching y el hitting que poseen pueden marcar a cualquier conjunto.

Un experto en baseball, que fué como periodista a Panamá, nos dijo ayer: «Se habla de que México y Panamá serán los teams a derrotar, pero, yo no estoy de acuerdo con esa opinión. Los teams más fuertes de la serie serán Nicaragua y Estados Unidos y a «éstos sí que hay que derrotarlos en condiciones!»... Los americanos presentarán un conjunto formidable. Traen dos pitchers que han recibido proposiciones para actuar en las Ligas Menores y Nicaragua será la sensación de la serie, por su hitting excepcional.

ANOTACIONES POR ENTRADAS

LIGA NACIONAL

En Chicago:

		C.	H.	E.
Filadelfia	000 011 040—	6	15	[illegible]
Chicago	010 520 10x—	9	13	[illegible]

Baterías: Mulcahy, Harrell y Millies; Davis; Lee, J. Russell y Mancuso. (Home runs: Young, Hack y Hank Leiber).

En Pittsburgh:

		C.	H.	E.
Brooklyn	000 001 201—	4	13	[illegible]
Pittsburgh	001 000 000—	1	8	[illegible]

Baterías: Pressnell y Todd; Butcher, Sewell y Berres, Mueller.

LIGA AMERICANA

En Filadelfia:

		C.	H.	E.
Chicago	025 200 000—	9	14	[illegible]
Filadelfia	004 000 300—	7	11	[illegible]

Baterías: Smith, Brown y Tresh; Beckman, Dean, Potter y F. Hayes. (Home runs: Johnson y F. Hayes).

En Boston:

		C.	H.	E.
Cleveland	300 200 100—	6	15	[illegible]
Boston	400 120 19x—	17	19	[illegible]

Baterías: Allen, Dobson, Broaca, Sullivan y Hemsley, Sewell; Wade, Ostermueller, Dickman y Peacock.

SEIS PARTIDOS ESTELARES EN LA GRAN FUNCION CORRIDA DE HOY EN EL FRONTON HABANA-MADRID

Valenzuela y Pedrito en el intermedio de la matinée. Aguinaga en dos encuentros. Onaindia, Constante, Epifanio y Aníbal por la noche en la Bombonera de Belascoaín y Sitios

De otra magnífica función corrida gozarán los fanáticos de pelota vasta hoy. En el Habana-Madrid se peloteará por la tarde y por la noche y todos los ases del cuadro saldrán al asfalto a mostrar una vez más sus grandes facultades.

Valenzuela y Malluquiza disputarán a Pedrito y Buendía uno de los varios estelares que presenta la empresa de la fresca Bombonera a sus miles de favorecedores. Los dos delanteros criollos estarán en sus puestos luchando a brazo partido mientras Malluca mayor y Don Julio rinden una labor concienzuda en sus cuadros. Será éste uno de los partidos de mayor atracción de la semana y con seguridad el público no saldrá defraudado en sus esperanzas de presenciar una lucha recia de principio a fin.

En el último de la matinée habrá bombardeo en todo su curso. Aguinaga y Salvador se encargarán de disparar metralla desde sus cuadros mientras Cubota hará lo mismo desde lo profundo de la zaga. Lo que significa que Navarrete tendrá que sacar al asfalto una cesta plena de seguridad, con la que además pueda contra-atacar mucho si ha de ganar este partido de tanto interés.

Por la noche se unen Aguinaga y Cubota en el primero para medirse con Montes y Navarrete, un estelar con que se iniciará la segunda parte de la magna función. Onaindia y Epifanio sostendrán magnífica batalla contra Constante y Aníbal y la función terminará brillantemente con una batalla entre Recalde y Uría, Iturrino y Gayarre.

Un programa de alto voltaje.

Programa de la función corrida de hoy, que comenzará a las tres de la tarde

PRIMER PARTIDO, a 25 tantos: Severino y Machín, blancos, contra Torres y Abando, azules. A sacar los primeros del 14 y los segundos del 15.

PRIMERA QUINIELA, a 6 tantos: Severino, Machín, Torres, Abando, Malluquiza mayor y Buendía.

SEGUNDO PARTIDO, a 30 tantos: Valenzuela y Malluquiza mayor, blancos, contra Pedrito y Buendía, azules. A sacar los primeros del 14 y los segundos del 15.

SEGUNDA QUINIELA, a 6 tantos: Salvador, Aguinaga, Navarrete, Cubota, Valenzuela y Pedrito.

TERCER PARTIDO a 30 tantos: Aguinaga y Navarrete, blancos, contra Salvador y Cubota, azules. A sacar ambos del cuadro 14 y medio.

Por la noche a las 8.30

PRIMER PARTIDO, a 25 tantos: Aguinaga y Cubota, blancos, contra Montes y Navarrete, azules. A sacar los primeros del 15 y los segundos del 14.

PRIMERA QUINIELA, a 6 tantos: Aguinaga, Cubota, Montes, Navarrete, Onaindia y Aníbal.

SEGUNDO PARTIDO, a 30 tantos: Onaindia y Epifanio, blancos, contra Constante y Aníbal, azules. A sacar los primeros del 14 y los segundos del 15.

SEGUNDA QUINIELA a 6 tantos: Uría, Iturrino, Gayarre, Recalde, Constante y Epifanio.

TERCER PARTIDO, a 30 tantos: Recalde y Uría, blancos, contra Iturrino y Gayarre, azules. A sacar los primeros del 14 y los segundos del quince.

RESULTADO DE LA FUNCION DE AYER TARDE

Primer partido

	Tantos
Torres y Sola, blancos	25
Pascau y Abando, azules	23

Primera quiniela

Ganador: Torres.

Tercer partido

	Tantos
Iturrino y Rementería, blancos	24
Malluquiza y Azpeitia, azules	30

Segundo partido

Ganador: Rementería.

Segunda quiniela

	Tantos
Montes y Navarrete, blancos	30
Aguinaga y Cubota	15

Reconocen oficialmente la Federación Social de Luchas en la Internacional

La «Federación Nacional de Amateurs de Luchas de Cuba», dependiente de la «Liga Social de Amateurs de Cuba», acaba de recibir carta y credenciales de Hungría, de la «Federación Internacional Amateur de Luchas» («International Amateur Wrestling Federation»), anunciando oficialmente que en el Congreso que la Federación Internacional celebró este año en Oslo (Noruega), la Federación de Cuba fué aceptada como único miembro afiliado en nuestra República, a dicho Organismo Internacional de Lucha. Esta afiliación convierte a la Federación Nacional en el único organismo que puede certificar en Cuba la condición de amateur de los atletas que practiquen el deporte del colchón.

Los luchadores cubanos, pues, están de plácemes; no solamente porque en su deporte favorito ya Cuba ostenta reconocimiento internacional, sino porque ello ha coincidido con el anuncio hecho hace pocas horas, de que a fines de mes llegarán a La Habana las medallas relativas al último Campeonato de Lucha, de la «Liga Social».

RESULTADO DE LOS JUEGOS CELEBRADOS AYER EN LAS GRANDES LIGAS

LIGA NACIONAL

Chicago, 9; Filadelfia, 6.
Brooklyn, 4; Pittsburgh, 1.
San Luis, 5; Boston, 1.
San Luis, 4; Boston, 3.

LIGA AMERICANA

Chicago, 9; Filadelfia, 7.
Boston, 17; Cleveland, 6.
Washington, 9; Filadelfia, 5.
New York, 12; Detroit, 3.

NUEVO PROGRAMA DE INTERES EN EL VOLLEY-BALL SOCIAL

Se trata del último que le corresponde a la zona local en la contienda de los Sociales

En la noche de hoy, viernes, en el floor del «San Carlos», se efectuará el último programa que el schedule oficial señala en la Zona de la Habana, por el Campeonato Junior Nacional de 1939, de la «Federación Nacional de Amateurs de Volleyball de Cuba», Asociación dependiente de la «Liga Social de Amateurs de Cuba».

A los juegos finales de esta noche, van los equipos en la siguiente situación:

	G	P
Regla Yacht Club	5	3
Club Dep. Medina	5	3
Santa Amalia Sport Club	3	5
Ass. Prop. Almendares	3	5

Como se aprecia, se ha producido un sensacional empate en el lugar de honor y, como es lógico, los dos teams empatados echarán el resto esta noche para mantener el «dead heat», e ir a una serie extra de desempate. En el primer turno del programa de esta noche, el «Regla» tiene de contrario al «Almendares», que lo venció en su último encuentro de la segunda vuelta. Por su parte, el «Medina» tendrá que vérselas con el «Santa Amalia». Si los dos conjuntos leaders ganan sus partidos respectivos, el empate habrá que decidirlo, como hemos dicho, en serie extra, para que luego el ganador habanero vaya a los finales contra el «Villaclara Tennis Club», Campeón de la Zona del Interior. Si el «Regla» pierde, y luego gana el «Medina», éste sería el Campeón capitalino, mientras que el «Regla» clasificará como tal, si obtiene esta noche la victoria y pierden los medinenses el juego de segunda hora.

La realidad es que el double header de hoy en el «San Carlos», es un programa que se las trae, y una enorme concurrencia ha de presenciarlo. A las nueve p. m., comenzará el espectáculo.

ENFERMEDADES SECRETAS

Una prevención contra la cual no se luchará nunca demasiado, es aquella debido á la cual se consideran como "secretas" las enfermedades de los órganos génito-urinarios, de la vejiga y de sus partes anexas.

Las funestas consecuencias de este falso pudor son incalculables para el individuo y para la raza.

Y sin embargo urge intervenir. El Pagéol, el más poderoso de los antisépticos urinarios, calma los sufrimientos, ablanda la prostata.

El Pagéol procura un alivio inmediato y constituye un tratamiento tan enérgico como definitivo.

PAGÉOL

poderoso antiséptico urinario.

Étbᵗ Chatelain, (21 Grˢ Premios), proveedores de los Hospitales de Paris. De venta en todas las farmacias.

Es un producto CHATELAIN — LA MARCA DE CONFIANZA

ENTUSIASMO POR LAS REGATAS DE MARIEL-MARIANAO

Estarán de fiesta los lobos el sábado y el domingo, bajo la dirección de Rafael Posso

(Por Torrebueno)

El próximo domingo, los yatistas tendrán una fuerte competencia al correrse la tradicional regata en opción a la copa de la «Gran Orden de los Lobos de Mar».

La ruta será desde la hermosa bahía del Mariel hasta la playa de Marianao, con una distancia aproximada de 18 millas náuticas.

El sábado por la tarde, partirán los barcos de las flotas del «Yacht Club» y del «Miramar», rumbo al Mariel.

Los lobos del club de Marianao volverán a tener su campamento en el chalet de los Casuso y allí ofrecerán un magnífico «show», como de costumbre.

Los Caleteros, por su parte, enviarán una extensa representación bajo el mando de su comodoro el insuperable Manolo Rasco.

Mucho entusiasmo hay este año por las justas y se espera que las inscripciones superen a otras épocas, a juzgar por las noticias que tenemos.

El vice-comodoro del «H. Y. C.», señor Rafael Posso, organizador más destacado del evento, ha logrado que numerosos yatistas veteranos se decidan a regatear contra el grupo de jóvenes que hoy se dedican al yachting.

Entre los que tomarán parte figura el doctor Miguel Antonio Riva, presidente del «Habana Yacht Club» y una de nuestras luminarias del deporte de las velas.

En el Mariel se brindarán algunas fiestecitas propias para los lobos de mar.

Nos gustaría ver en la reunión al profesor, doctor Alberto Inclán, que posee una bien timbrada voz y siempre ha constituído un hit con sus canciones, en estas fiestas del Mariel, de tan grata recordación.

En las justas competirán seis metros, star class y snipes.

M.E.C.D. 2016

ESTALELLA CONTRIBUYO AL TRIUNFO DE LOS SENADORES UNA VEZ MAS

Se efectuarán esta noche los finales de natación junior en el VTC.

YA WIFREDO BENITEZ NO ES REFEREE Y DEBIERA REHABILITARSELE COMO AMATEUR

Si pudiera jugar en el Campeonato Senior, que se iniciará el día siete, sería un gran acontecimiento

Por «PETER»

El día 7, el próximo lunes, para ser más exactos, comenzará en la cancha del Palacio de los Deportes, sede de la Dirección General de Deportes, comenzará el Campeonato de pelota a mano (hand ball), de parejas, y que tendrá la virtud de reunir a casi todos los «handbolistas» seniors que tenemos. Y no decimos todos, porque no nos gusta engañar. Fuera de ese torneo en el que saldrá Campeona una pareja de atletas, se quedará la que forman Loidi y Wifredo Benítez, a quien tienen catalogado como profesional, por una de esas cosas que aunque reglamentaria, es lo que más se parece a una injusticia.

Wifredo Benítez, fué declarado profesional, porque fungía como referee de la Dirección General de Deportes. Pero Benítez es tan amateur como el que más, de los atletas puros que puedan estar representados en esa contienda que organizan los señores Collado, Montalvo y Mazorra, Asesores de los Deportes de Cancha, de la Dirección General de Deportes.

Si estos señores hicieran un movimiento para conseguir de los señores de la Unión Atlética, el levantamiento de ese castigo que pesa sobre un jugador amateur; en la más estricta definición del vocablo, harían una labor simpática, y el organismo se haría merecedor de los aplausos y parabienes de la legión de aficionados del hand ball. que es numerosa.

La oportunidad, creemos que es propicia. Ese organismo recientemente hizo una gracia a otros atletas que estaban igualmente castigados como aún lo está Wifredo Benítez, y en favor de este atleta, concurre además, la circunstancia de que hace más de un mes, que renunció a su puesto de referee de boxeo de la Dirección General de Deportes. Luego si hay comprensión de las cosas, y si se quiere hacer justicia, la gracia que se haría en favor de Benítez, sería motivo de celebraciones.

Y si Benítez pudiera optar en esa justa que comenzará el día 7, podríamos batir palmas, y con nosotros, todos los aficionados del hand ball, que tienen hambre de ver solucionada de una vez, esa supremacía entre Benítez y Herreiz, que viene siendo motivo de los más vivos comentarios, hace mucho tiempo.

Hay un gran número de aficionados que tienen a Cheo Herreiz como el más grande de los handbolistas actuales. Pero no son pocos los entusiastas que sostienen todo lo contrario, es decir, que Wifredo Benítez, es la Clase del Hand Ball cubano. Y hay que ver y oír, los comentarios diversos que producen los panegiristas de ambos atletas. Un torneo, pues, en el que aparecieran esos muchachos, sería de un éxito deportivo extraordinario. Y un éxito que en gran parte tendríamos que atribuirlo al buen deseo de los distinguidos sportmen que tienen la sartén por el mango en el organismo máximo del amateurismo en Cuba.

Nosotros somos de los que estamos del lado de los que opinan que Wifredo Benítez, es el mejor. Pero pudiera ser que estemos equivocados, y por lo mismo, seríamos de los primeros en ir a ver esos choques que resultarían sensacionales.

Desde que Mongo Pérez, fué Campeón de hand ball en Cuba, venimos presenciando casi todos los Campeonatos, y conocemos a la generalidad de los jugadores de primera línea. Hemos visto jugar a Cheo, y hemos sido testigos de los últimos partidos celebrados por Benítez, en la cancha del Centro Vasco, con motivo de un Campeonato inter-socios, recientemente jugado allí. Y hemos llegado a la conclusión de que para ganarle a Benítez, en la actualidad, hay que hacer algo extraordinario. Y la verdad es que, después de ver jugar a Wifredo, no es posible pensar, que en una cancha de pelota a mano, se puedan hacer más filigranas que las que brinda ese espectacular jugador.

Quisiéramos que los señores Collado, Montalvo y Mazorra, Asesores de los Deportes de Cancha de la D.G.N.D., hicieran algo en el sentido que estamos comentando. Hay en su favor, como antes dijimos, el que hace ahorita un par de meses que renunció a su cargo de referee profesional de boxeo, y desaparecida la causa que motivó su suspensión, creemos que no costaría gran trabajo el conseguir ahora su rehabilitación, sabiendo, como se sabe, además, que se trata de uno de los atletas amateurs más puros que hay en nuestro ambiente, siempre tan borroso, en ese sentido.

Sería una obra muy simpática de la Unión Atlética de Amateurs de Cuba.

El Campeonato que comenzará el día 7, ha de ser interesante. Las parejas están practicando, y esto quiere decir que a la hora en que se comience la lucha, se presentarán en buena forma, bien encanchados, como se dice en el argot jaialayesco, y podrán ofrecer interesantes partidos.

Se jugarán los lunes, miércoles y jueves. Tres veces por semana, ya que la dureza de los encuentros, dejará extasiados a los atletas y no podrían jugar lo que pueden, todos los días. El hand ball es un deporte fuerte, y en una cancha grande como la de San Carlos entre Peñalver y Desagüe, en la que hay que pegar muy duro, mucho más.

Si se consiguiera la rehabilitación de Benítez como amateur, su inscripción en el Campeonato, a pesar de haberse extinguido el período de admisión, no sería dificultoso hacerlo. Ello iría en beneficio de todos. Pero si hay algo que lo impidiera, no estaría de más hacer esas gestiones, ya que de verse coronadas por el éxito, dejaría a Benítez en condiciones de jugar al final de la contienda, en una serie de cinco juegos, con la pareja que resulte triunfadora en ese torneo que pronto se va a iniciar.

Nosotros, que siempre hemos sido de los que aplaudimos la labor brillante de la Unión Atlética, que siempre hemos tenido frases de elogio para la labor deportivista de todos sus representantes, pedimos esa gracia para Wifredo Benítez, que cayó en desgracia, cuando buscó un medio decente más de vida, solicitando una plaza de referee profesional.

AUMENTO SU VENTAJA DESDE EL PRIMER LUGAR EL TEAM DE LA MARINA AL VENCER AYER TARDE EN GRAN JUEGO AL SEPTIMO

Fowler y Juanillo Decal sostuvieron un gran duelo que duró 9 actos y se decidió a favor del pitchers de los líderes de la justa de las Fuerzas Armadas. Ganó el Sexto Regimiento

El equipo de la Marina de Guerra Constitucional aseguró su posición en la justa de baseball de las Fuerzas Armadas de la República, aumentando a cuatro juegos completos su ventaja en el primer lugar, al derrotar ayer tarde, en un magnífico juego, al conjunto del Séptimo Regimiento, por score de 2x0. Los marinos tuvieron a su favor también en el programa de ayer la nueva derrota del equipo de Pinar del Río, que cayó frente al de Columbia en el primer match, por anotación de 6x4.

Juanillo Decal, lanzador de la Marina, y H. Fowler, de los del Séptimo, sostuvieron un buen duelo, decidido a favor del primero por breaks favorables en los innings primero y séptimo. Decall lanzó con acierto, y fué bien respaldado por sus compañeros, dejando a los contrarios en cinco hits aislados, dos de ellos obra del infielder Morales. Fowler lanzó también muy buena pelota, y sólo cinco safeties lograron hacerle los marineros, pero una base por bolas a Forbes, seguida de un sacrifice de Olivares, un wild pitch y un doble robo con éxito para anotar, dieron la primera carrera al team de los líderes. La segunda anotación, en el séptimo, tuvo lugar mediante un hit de Pepe Abreu, que empujó para home desde segunda a Veitia, después que éste había llegado a dicha almohadilla en error de Ramos y passedball.

Salvo esas dos ocasiones, el resto del match fué un constante dominio de Fowler, a quien los marineros no pudieron conectar libremente. En el segundo inning Orta, el pimentoso tercera base de la Marina, abrió con un terrible batazo de tribey, pero se quedó en tercera, pues Abreu y Cortés elevaron flies al infield, y Hernández murió en rolling a tercera. En el primer encuentro los sotaneros del Columbia, que han tenido una buena reacción en los últimos matches, superaron al Regimiento Octavo en un movido match. Yuyo Acosta recibió el crédito del triunfo, después de relevar a Oscar Ruiz en los primeros momentos:

Scores:

REGIMIENTO 6

	V	C	H	O	A	E
Carbonell, 3a.	5	1	3	3	3	1
Arteaga, 1a.	4	0	0	10	0	1
Gutiérrez c.	1	1	1	7	3	0
Hernández, lf.	4	1	1	1	0	0
Ballester, cf.	4	1	0	2	0	0
García, 1a. 2a.	5	1	2	0	5	1
Menocal, rf.	5	1	2	3	0	0
Alfaro, ss.	3	0	0	2	1	2
Ruiz, P.	1	0	0	0	1	0
Acosta, P.	2	0	0	2	3	0
Campos, (1)	0	0	0	0	0	0
Etchegoyen 2a.	0	0	0	0	0	0
Totales	34	6	9	30	16	5

REGIMIENTO 8

	V	C	H	O	A	E
Cubas, 1Of.	4	0	1	2	0	0
Pérez. 2a.	4	0	0	1	4	0
Alvarez, cf.	4	0	0	4	0	2
Crespo, 1a.	5	1	2	10	1	0
González, ss.	5	0	2	1	3	0
Hernández, rf.	4	0	0	5	0	0
Jorge, 3a.	5	1	1	1	2	0
Suset, c.	4	1	1	4	0	2
Puyans, p.	3	1	1	1	1	0
Valdivia, (2)	0	0	0	0	0	0
Felipe, rf.	0	0	0	1	0	0
Mayor, p.	1	0	0	0	0	1
Totales	39	4	8	30	11	5

(1) Corrió por Arteaga en el noveno.
(2) Bateó por Hernández en el noveno.

ANOTACION POR ENTRADAS

Regimiento 6 . . . 102 000 100 2— 6
Regimiento 8 . . . 002 001 100 0— 4

SUMARIO

Carreras empujadas: A. Hernández, J. Cobas, P. Pérez, M. García, A. Crespo, Alfaro. Two base hits: F. Menocal, A. González, Suset. Three base hits: M. García. Sacrifice hits: P. Pérez, 2; J. Alfaro, P. Gutiérrez, Acosta. Bases robadas: C. Ballester, Suset. Double plays: J. Acosta a V. Arteaga, Crespo a Jorge. A. González a Pérez a Crespo. Struck outs: J. Puyans, 3; D. Ruiz, 0; J. Acosta, 4; Mayor, 0. Bases por bolas: J. Puyans, 7; D. Ruiz, 2; J. Acosta, 4; Mayor, 0. Dead balls J. Puyans a Gutiérrez. Tiempo: 2 horas 25 minutos. Umpires, Maestri (home), B. Rodríguez (bases.) Anotador: Julio Fránquiz. Observaciones: Hits a O. Ruiz: 1 en 2 y 8 veces al bate; a Puyans, 9 en 9 y 32 v. b. Ganó: Acosta. Perdió: Puyans.

REGIMIENTO 7

	V	C	H	O	A	E
Morales, ss.	4	0	2	4	2	0
Ramos, 2a.	4	0	0	3	1	1
Valdés, cf.	4	0	0	0	0	0
Toyo, lf.	4	0	1	1	0	0
Bolaños, rf.	2	0	0	3	0	0
Triana, 3a.	4	0	0	3	2	0
Silveira, 1a.	4	0	1	7	0	0
Montalvo, c.	3	0	1	3	2	0
Grawler, p.	2	0	0	0	1	0
González, 2a.	0	0	0	0	0	0
W. Fernández (1)	1	0	0	0	0	0
Totales	32	0	5	24	8	1

MARINA

	V	C	H	O	A	E
Julián, cf	4	0	0	3	0	0
López, lf.	3	1	1	1	0	0
Olivares, ss.	4	0	0	1	7	0
Veitia, rf.	3	1	0	1	0	0
Orta, 3a.	3	0	1	0	2	0
Abreu, 2a.	3	0	1	7	4	2
Cortés, c.	3	0	1	3	0	0
Hernández. 1a.	3	0	0	11	0	0
Decall, p.	3	0	1	0	3	0
Totales	29	2	5	27	16	2

(1) Bateó por Montalvo en el noveno.

ANOTACION POR ENTRADAS

Regimiento 7 . . . 000 000 000— 0
Marina . . . . . 100 000 10x— 2

SUMARIO

Carreras empujadas: J. Abreu. Three base hits: C. Orta. Sacrifice hits: H. Pawler. Struck outs: J. Decall, 2; H. Fawler, 2. Bases por bolas: J. Decall 2; H. Fawler, 2. Wilds: H. Fawler, 2. Tiempo: 1 hora 55 minutos. Umpires: Maestri (home), B. Rodríguez (bases.) Anotador: Julio Fránquiz.

Sorteos Benéficos

FIJO
158
CORRIDOS
692 858

BILL NICHOLSON CONECTO AYER DOS TRIPLES Y UN SINGLE

NEW YORK, agosto 3. (AP.)—El jonron de Joe Medwick en la primera vez al bate contra los Bees de Boston, después que los fanáticos le dedicaron una fuerte ovación cuando se dirigía al plate, fué considerado por algunos como una respuesta categórica a los rumores de disgusto entre el outfielder de los Cardenales y la dirección del team... Antes de iniciarse el double header de hoy. Medwick negó todos los rumores acerca de una situación tirante con Blades... Las declaraciones de las principales figuras en el «affaire», después de un apretón de manos, fueron las siguientes:... BLADES: «La sustitución de Medwick fué solamente una táctica momentánea, que consideré beneficiosa para la defensa... Creo que Medwick es un gran player y no he pensado nunca de otra manera... Estará diariamente en el line up»... MEDWICK: «He hecho mi mejor esfuerzo siempre y si he tenido algunos errores no ha sido por falta de entusiasmo... No tengo ninguna lesión que pueda servirme de excusa, estoy brindando mi mejor esfuerzo y continuaré haciéndolo... Blades esta tratando de guiar al club a la victoria, y para ello utiliza todas las tácticas que puedan traer éxito, y esto yo lo sé»... El Presidente SAM BREADON: «El asunto no ha sido más que una tempestad en un vaso de agua, y está ya perfectamente olvidado»... Sin embargo, a pesar de todas estas palabras, es opinión general que el outfielder de los Pájaros Rojos entrará en alguna negociación invernal, y pasará a vestir el uniforme de otro club... Los Indios del Cleveland dieron ayer una de sus peores demostraciones de la Temporada... Johnny Allen resultó el pitcher derrotado frente al Boston, pero de las 7 carreras que le hicieron, la mayoria fueron sucias... Skeeter Webb, que pronto será consignado al Buffalo, cometió dos de los seis errores que aparecen contra el team... Jake Wade, el tercero de los lanzadores utilizados por el Boston, recibió el crédito de su primera victoria del año... Los Dodgers del Brooklyn se movieron hacia un empate con los Gigantes en el quinto lugar, venciendo a los Piratas... Tot Pressnell, ayudado por tres double plays relámpagos, fué el pitcher vencedor... Los Cubs del Chicago derrotaron al Filadelfia en un match caracterizado por lo siguiente:... El novato Bobby Mattick, haciendo su debut como sucesor de Dick Bartell en el short, tuvo un dia perfecto con dos hits... Bill Nicholson, que debutó el martes con un jonrón, disparó hoy dos triples y un single... El manager Prothro explicó que habia sentado a Arnovich para sacarlo del slump en que se encuentra, pero que lo volverá a colocar en el line up el sabado... El coach Hans Lobert fué expulsado en el quinto inning por protestar una decisión, y un inning más tarde Doc Prothro abandonó el terreno, encaminándose a la casa club, cuando el umpire Larry Goetz se negó a tomar en consideración su reclamación sobre un tercer strike cantado a Del Young que éste dijo habia sido foul... Goetz dijo al anunciador del radio que explicara al público que Prothro no habia sido expulsado del terreno, sino que se habia marchado disgustado...

TERCER TRIUNFO OBTUVO AYER EL WASHINGTON: 9x5

WASHINGTON, agosto 3. (AP.)—Los Senadores del Washington se anotaron su tercera victoria consecutiva sobre los Browns del San Luis, por score de 9 a 5, hoy.

El outfielder George Case, de los vencedores, tuvo un dia perfecto. Se robó tres bases, para aumentar su total en la temporada a 37; anotó tres carreras y conectó un triple, un doble y un single. Los Browns usaron cinco pitchers. Estalella disparó un doblete, empujó tres carreras y anotó una.

Véase el score a continuación:

SAN LUIS BROWNS

	V.	C.	H.	O.	A.	E.
Heffner, ss	5	0	2	1	3	0
Laabs, cf	5	1	2	3	0	0
McQuinn, 1b	5	0	3	3	0	0
Solters, lf	5	0	0	4	0	0
Clift, 3b	4	2	2	3	1	1
Hoag, rf	4	1	1	0	0	0
Glenn, c	3	1	1	2	0	0
Spindel, c	0	0	0	2	0	0
Berardino, 2b	4	0	2	4	1	0
Mils, p	1	0	0	1	0	0
Whitehead, p	0	0	0	0	0	0
Lawson. p	0	0	0	0	0	0
Christman (1)	1	0	0	0	0	0
Gill, p	0	0	0	1	0	0
Sullivan (2)	1	0	0	0	0	0
Kennedy, p	0	0	0	0	0	0
Totales:	38	5	13	24	5	1

(1)—Bateó por Lawson en el 7o.
(2)—Bateó por Gill en el 8o.

WASHINGTON

	V.	C.	H.	O.	A.	E.
Case, rf	4	3	3	3	0	0
Lewis, 3b	5	2	3	2	3	0
Loane, cf	2	2	0	1	1	0
Estalella, lf	2	1	1	2	1	0
Gelbert. ss	4	0	1	0	3	0
Bloodworth, 2b	5	0	0	3	1	0
Vernon, 1b	4	0	1	13	0	0
Ferrell, c	3	1	1	3	0	0
Krakauskas, p	4	0	0	0	2	0
Appleton, p	0	0	0	0	1	0
Totales:	33	9	10	27	12	0

Anotación por entradas:

San Luis . . . . 020 000 120—5
Washington . . . 300 402 00x—9

Sumario:

Empujadores: Gelbert, Vernon, 2; Glenn, Heffner, 3; Lewis, 2; Estalella, 3; McQuinn. Two base hits: Clift, Case, Estalella. Three base hits: Case, Lewis. Bases robadas: Case, 3; Lewis. Sacrifices: Estalella, Lewis. Double plays: Estalella a Bloodworth; Clift a Berardino. Quedados en bases: San Luis, 8; Washington, 10. Bases por bolas: Mills, 5; Krakauskas, 2; Whitehead, 1; Kennedy, 2. Struck outs: Mills, 5 en 3 y un tercio innings; a Kennedy, 1 en 1; a Whitehead, 3 en 1 y dos tercios (salió sin outs en el sexto); a Lawson, 1 en 1; a Appleton, ninguno en 1; a Gill, cero en 1. Wild pitches: Krakauskas. Passed bal: Spindel. Pitcher ganador: Krakauskas. Pitcher derrotado: Mills. Umpires: Summers y Grieve. Tiempo: 2:17.

LOS EMPUJADORES

LIGA AMERICANA

Williams, Red Sox	87
Foxx, Red Sox	84
Greenberg, Tigres	79
Walker, White Sox	79

LIGA NACIONAL

McCormick, Reds	81
Bonura, Gigantes	68
Camilli, Dodgers	66

PROBABLES PITCHERS PARA LOS JUEGOS DE HOY EN LAS GRANDES LIGAS

LIGA AMERICANA

Cleveland en New York: Milnar (6-7) vs. Hildebrand (7-4).
Chicago en Washington: Lee (8-8) vs. Carrasquel (4-6).
San Luis en Filadelfia: Harris (2-7) vs. Joyce (3-2).
(Unicos juegos señalados).

LIGA NACIONAL

Brooklyn en Cincinnati, juego nocturno: H. Casey (6-6) vs. Walters (18-6).
New York en Pittsburgh: Gumbert (12-6) vs. Bauers (2-1).
Boston en Chicago: Fette (10-4) vs. Passeau (3-8).
Filadelfia en San Luis: Beck (3-8) vs. Sunkel (3-1).

SALIENDO EL DINERO BOTADO POR SEGUNDO Y ECENARRO, GANARON IBARLUCEA Y URIONA

Segundo y Ecenarro, una pareja mug ganadora, pero ahora en racha mala, perdieron por diez tantos. Isasi debutó en el primer partido y gustó a pesar de haber sido derrotado.

Por ELADIO SECADES

De las garras de una racha mala no puede escaparse ni la pareja más ganadora que tiene la pelota en la actualidad. Anoche perdieron el estelar Segundo y Ecenarro, ¡contra Ibarlucea y Uriona! La admiración la justifican los partidos memorables que han ganado el madrileño y el león; y la resistencia que les han opuesto a las combinaciones más fuertes que pueden hacerse con los valores más destacados de la pelota en los últimos diez años. Al menos, en los frontones de la Habana y México.

Ibarlucea y Uriona están en su momento, han alcanzado una posición elevada. Sobre todo el Tarzán Ibarlucea, que por fin ha conseguido jugar algunos partidos como sus admiradores han estado esperando que jugase a través de tantos meses. La fuerza de Ibarlucea ha dejado de ser fuerza inútil y muchos deploraban anoche que Pistón e Ituarte no estén en el asfalto, para ver de lo que frente a ellos sería capaz el Tarzán de las selvas vascas... Sin embargo, para mí en la colocación de este estelar en el programa, en el hecho solo de que la intendencia haya lanzado al asfalto esas dos parejas, ha influído mucho más lo mal que andan los vencidos, que lo bien que andan los vencedores.

Hoy el juego de Ibarlucea es arrasador... Con ese poder salvaje de las dos manos, está muy seguro y, aunque parezca una broma del cronista, tiene momentos en que borda. ¡Hasta borda Tarzán!... Ayer puso bien algunos rebotes y tiró un remate al rincón, cuando Segundo se había abierto a cuidar las dos paredes. Que Ibarlucea remate de adentro a adentro, como un maestro de la chistera, es uno de los más grandes acontecimientos y una de las mayores sorpresas que puede reservarnos la pelota.

Tal es su forma. Pero Segundo está flojo y Ecenarro no aguanta la tercera parte de lo que suele aguantar cuando el león se considera tranquilo bajo su melena encrespada. Para la apreciación del público, los dos que fracasaron completamente en el mejor encuentro de la cartelera de anoche, son mejores que sus conquistadores. Tiene más juego Ecenarro que Uriona y Segundo se ha puesto por encima de Ibarlucea. Pero aquí se juega el peso y se hacen los cálculos, no a la base tan tan importante de cómo andan los pelotaris, sino al efecto tantas veces engañoso del respeto que sus nombres inspiran. ¡Calculen ustedes!... Segundo y Ecenarro, que han llegado a jugar en ese frontón, no hace tanto tiempo, contra Ituarte y Ugartechea. Pero Segundo no ha podido recueprarse y Ecenarro lleva un buen rato sin jugar a gusto a la pelota. Los jugadores del estilo de Ecenarro, cuando pierden la confianza, se hacen un taco en el asfalto y pronto cogen velocidad y los estribos y la serenidad se van al demonio.

Pero esas reflexiones generalmente se hacen después de la batalla, cuando los papeles de perder se han hecho trizas y han sido arrojados al suelo. Antes de este estelar, los que presumen de saberse la asignatura de memoria, creían que la intendencia les había puesto en el menú un faisán delicioso. La época de los faisanes ya pasó a la historia. Ahora los mejores pollos cuando salen del horno, son tiñosas duras como suela de zapato. Así lo entenderán los que se mataban por dar veinte a doce y los que con cinco tantos en la baja Segundo y Ecenarro, todavía estiraban el cuello y alargaban los brazos para fusilar las traviesas que salían al ambiente.

Hay que respetar al pelotari que está en la racha buena. Ese sale a la cancha como quien va a divertirse a un baile de máscaras. Hay que huirle al jugador que está en el momento de desdicha, aunque se llame Segundo que es un colmo de seguridad y un ganador de tres bemoles y pico. Porque ese estará tanto más cohibido cuanto más grande sea el partido que le ponga la intendencia.

Ahora Ibarlucea está desbordado. Si le reducen el frontis al tamaño de un garbanzo, no hará muchas faltas. Cuando él y Uriona habían llegado al tanto diez, sólo dos tenían Segundo y Ecenarro y esos dos peldaños fueron logrados por una carta de Ibaducea y por un remate de revés, al ancho que abrió y por poca cosa salió al asfalto negro de la contracancha.

En resumidas cuentas, que el partido que parecía grande como una casa por Segundo y Ecenarro, lo ganaron nada menos que por diez tantos Ibarlucea (ahora meteoro) y el moro Uriona.

Partido robado —ya la tradición lo dice— al otro lado... Pero siempre el refrán manifiesta su prestigio después de que los palos han llegado al alma...

En el primero debutó Isasi. Buen debut hizo el muchacho de Motrico. Para ser el primer partido, no se le podía pedir más. Creus y él se quedaron en 22 tantos contra Ochoa y Hugues. Isasi y su delantero a última hora dieron un susto a la cátedra. Hizo daño con la derecha, castigó también con el revés. Por el síntoma de su primera salida, se le puede augurar una temporada aceptable en el palacio de los gritos.

JAI - ALAI

RESULTADO DE LA FUNCION DE ANOCHE

Primer Partido
Ochoa y Hugues, blancos ... 25
Creus e Isasi, azules ... 22
Ganador: BLANCOS.
Primera Quiniela:
Ganador: SEGUNDO.

Segundo Partido
Segundo y Ecenarro, blancos ... 20
Ibarlucea III y Uriona, azules ... 30
Segunda Quiniela:
Ganador: LABAT.

Tercer Partido
Irigoyen III y Goitia, blancos ... 21
Labat y Areitio, azules ... 30
Ganador: AZULES.

PROGRAMA PARA LA FUNCION DE MAÑANA SABADO

PRIMER PARTIDO a 25 tantos: Ugalde y Trecet, blancos, contra Ochoa e Isasi, azules. A sacar ambos del cuadro 10.

PRIMERA QUINIELA a 6 tantos: Ecenarro, Emilio, Segundo, Egozcue, Uriona, Ibarlucea.

SEGUNDO PARTIDO a 30 tantos: Segundo y Uriona, blancos, contra Ibarlucea y Ecenarro, azules. A sacar ambos del cuadro 10.

SEGUNDA QUINIELA a 6 tantos: Salazar, Arcilio, Labat, Argarate, Vallejo, Aguirre.

TERCER PARTIDO a 30 tantos: Vallejo y Salazar, blancos, contra Argarate y Aguirre, azules. A sacar ambos del cuadro 10.

FIGURAN EN LA JUSTA LOS ASES JUNIORS DE LA UNION ATLETICA

El equipo del VTC es favorito para ganar, pero, debe recibir muchísima oposición

Se efectuarán esta noche, en la hermosa piscina del Vedado Tennis Club, los finales de las competencias juniors de natación de la Unión Atlética de Amateurs.

A las nueve de la noche se pondrá en marcha el interesante evento, y los mejores nadadores del Habana Yacht Club, Jaimanitas, Vedado Tennis Club, Casino Español y Miramar Yacht Club se verán envueltos en el mismo, para decidir a quién corresponde la supremacía junior de Cuba en el bello y fresquísimo deporte.

Los expertos, que están al tanto del entrenamiento seguido por todos los nadadores, esperan unas competencias reñidas y dicen que, aunque el team del Vedado Tennis Club, bien dirigido por Oscar Martínez Conill, luce favorito para ganar, repitiendo así en juniors sus éxitos de los juveniles y Varadero, habrá siempre abundante oposición por parte de los representantes de la Universidad y del Habana Yacht Club, que confían en la cooperación de los caleteros, y casinistas para detener a los azules en su racha de triunfos.

Además, las competencias deben proporcionar algunos nuevos records, no teniendo nada de particular que Alfredo Herrera, en el nado libre de 1.500 metros y Camacho, en la justa de pecho, mejoren las marcas que ellos mismos impusieron en las eliminaciones.

En el programa de hoy se anuncian también las tiradas libres del diving, siempre tan interesantes y que deben ser las llamadas a decidir esta competencia.

El programa incluye los siguientes nadadores:

100 metros libres: O. Foyo, de la Universidad; Longa, del Yacht Club; J. Reyes Gavilán, del MYC; Paul Lancella, de la Universidad; J. Carrillo, del Yacht Club; O. Capote, del Vedado.

200 metros de pecho: Tomarán parte en los finales: E. Longa, del Yacht Club; Bustillo, Vedado; A. Bustamante, Miramar; L. Camacho, del Vedado Tennis; L. Galdo, Vedado y López Silvera, del Yacht.

1.500 metros libres: Competirán hoy: Alfredo Herrera, Miramar; Jacobo Sánchez, del Casino; L. Artimes, Universidad; L. Sánchez, Vedado; O. Bustillo, Vedado; A. Beale, Universidad.

100 metros de espalda: Competirán: J. F. Araoz, Vedado; Aponte, Universidad; A. Longa, Yacht Club; M. Ramírez, Universidad.

400 metros libres: Competirán: A. Recio, Jaimanitas; H. Sánchez, Casino; O. Foyo, Universidad; A. Capote, Vedado; W. Martínez, Yacht Club; A. Beale, Universidad.

El diving y Relevo se combinarán en el mismo meet.

Las competencias mixtas para novicios que están siendo organizadas por la asesoría de Natación de la Dirección General Nacional de Deportes han de constituir un rotundo éxito deportivo y social, en vista del gran entusiasmo por las mismas, entre los clubs deportivos de nuestra Capital. que se dedican a la práctica de la natación.

Al primer llamamiento, a las juntas preliminares, donde se dió a conocer la idea del Director General de Deportes, comandante Jaime Mariné, respondieron ocho sociedades, y se espera que para las fechas de las justas oficiales, concurran más clubs, ya que existen entre los mismos la idea de competir para optar por la victoria.

El club Náutico de Marianao, la más novel de las sociedades que se dedican a la práctica de este Deporte, tiene un magnífico chance para triunfar por la calidad de los atletas de ambos sexos, que se han de disputar los honores de la victoria. Tanto el instructor Ernesto de la Nuez como el delegado Tuto Cordovés, se sienten muy optimistas, y confían plenamente en el éxito de sus nadadores.

Mañana ofreceremos más datos sobre los clubs que se han de disputar los honores de la victoria, y a continuación damos hoy el programa tal como ha quedado confeccionado, después de habérsele incluído por el Asesor Técnico, Pedro Miranda, los dos eventos que se acordaron en la última reunión de los delegados.

1—100 metros libres masculinos.
3—100 metros de pecho masculino.
2—100 metros libres femeninos.
4—50 metros de pecho femeninoh.
5—Diving de 1 metro masculino.
6—50 metros de espalda femeninos.
7—100 metros de espalda masculino.
8—200 metros libres femeninos.
9—50 metros libres femeninos.
10—50 metros libres masculinos.
11—400 metros libres masculinos.
12—75 metros midley femeninos.
13—75 metros medley masculinos.
14—Daving 1 metro femenino.
15—Relevo libre de 4 por 100 masculino.
16—Relevo libre de 4 por 50 femeninos.

IRAN CINCO CLUBS A LAS JUSTAS DE NATACION FEMENINA

Quedó cerrada en la tarde de ayer, conforme anunciamos oportunamente la convocatoria para las justas de natación junior que lanzó recientemente la Asociación Atlética Femenina de Cuba, habiendo respondido al llamamiento del máximo organismo, el Vedado Tennis Club, Club Náutico de Marianao, Miramar Yacht Club, Casino Español y Casino Deportivo de la Habana

Un total de 25 atletas se inscribieron para tomar participación en el gran show que tendrá efecto el próximo día 8 en la piscina del Vedado Tenins Club.

El Miramar Yacht Club inscribió un total de 8 atletas y el Casino Español de la Habana igual número. El Náutico incorporó 3, el Casino Deportivo 4 y el Vedado Tennis Club 2.

No se celebrarán eliminaciones, compitiendo en los finales.

100 metros de pecho: Elena Suárez, VTC.; Silvia Heller, CDH.; Lila Pena, CE.; Olga Rodríguez, CE.; Connie Campbell, MYC.; Mary Jubrius, MYC.

200 metros libre estilo: Juanita Febles, CNM.; Natalia Heller, CDH.; Luisa Fariñas, MYC.; Helen Lee MYC.; Eva Gou, CE.

100 metros de espalda: Melsy Rousseau, VTC.; Maruja Losada, CNM.; Georgina Bosch, CE.; Gloria Heller, CDH.; Ermina Odoardo, CDH.

400 metros libre estilo: Olga Agüero, CE.; Eva Gou, CE.; Luisa Fariñas, MYC.; Helen Lee, MYC.; Natalia Heller, CDH.; Maruja Losada, CNM.

100 metros libre estilo: Adolfina Suárez, MYC.; Julieta Riera, Rafaela Valcárcel, CE.; Nelsy Rousseau, VTC.; Olga Agüero, CE.; América Guerra, CNM.

75 metros Medley Swim: América Guerra, CNM.; Juanita Febles, CNM.; Ermina Odoardo, CDH.; Lila Pena, CE. Julieta Riera, MYC.; Luisa Adán, MYC.

Diving: Silvia Heller, CDH.; Elena Suárez, VTC.; Gloria Heller, CDH.; Luisa Adán, MYC.

Relevo libre estilo 4 por 100 metros; competirán: Casino Espñol, Miramar, Casino Deportivo y Náutico de Marianao.

GANARON DOBLE AL BOSTON LOS "CARDENALES"

El equipo de los Pájaros Rojos se colocó a nueve y medio del primer lugar

SAN LUIS, agosto 3. (AP.)—Los Cardenales del San Luis aumentaron a cinco el número de triunfos consecutivos, ganando un juego completo en su lucha con los Reds del Cincinnati, que no jugaron hoy, al vencer por partida doble a los Bees del Boston, en el double header celebrado. Las victorias fueron por scores de 5 a 1 y 4 a 3.

Los Reds mantienen ahora una ventaja de nueve y medio juegos sobre los Cardenales, que aseguraron su posición en el segundo lugar. Joe Medwick, después de su exhibición temperamental de disgusto con el manager Ray Blades, jugó durante los 18 innings del doble juego de hoy, y contribuyó con un jonrón y un doblete al ataque de 14 hits contra Bill Posedel en el match de apertura. Enos Slaughter también jonroneó en el inicial. Lon Warneke se apuntó su décima victoria de la temporada.

Anotación por entradas del primer juego:

		C.	H.	E.
Boston	010 000 000—	1	8	1
San Luis	111 020 00x—	5	14	0

Baterías: Posedel y López, Andrews (6); Warneke y Owen.

Score del segundo match:

BOSTON BEES

	V.	C.	H.	O.	A.	E.
Sisti, 3b	5	0	1	3	2	1
Simmons, lf	4	0	0	3	0	0
Cooney, cf	0	0	0	0	0	1
Majeski (1)	1	0	0	0	0	0
Hassett, 1b	1	0	0	0	0	0
West, cf-lf	3	1	1	2	0	0
Cuccinello, 2b	4	1	3	3	3	0
Garms ,rf	4	0	0	1	0	0
Warstler, ss	4	1	2	1	3	0
López, c	2	0	1	2	0	0
Turner, p	4	0	1	1	0	0
Totales:	35	3	9	24	10	2

(1)—Bateó por Cooney en el 9o.

SAN LUIS CARDENALES

	V.	C.	H.	O.	A.	E.
Brown, ss	4	1	2	1	5	0
S. Martin, 2b	4	1	3	2	1	1
Slaughter, rf	4	1	2	1	1	0
Mize, 1b	4	1	2	6	0	0
Medwick, lf	3	0	0	4	0	0
Gutteridge, 3b	4	0	1	3	1	1
Moore, cf	3	0	0	5	0	0
Owen, c	3	0	0	5	0	0
Cooper, p	3	0	0	0	2	0
Totales:	32	4	10	27	10	2

Anotación por entradas:

Boston . . . . . . 000 200 001—3
San Luis . . . . . 100 000 03x—4

Sumario:

Empujadores: S. Martin, Cuccinello, Turner, Slaughter, 2; Moore, Sisti. Two base hits: Brown, Cuccinello, Mize. Home run: Slaughter. Sacrifice: Moore. Double plays: Cooper a Brown a Mize; Warstler a Cuccinello a Hassett; Hassett a López. Quedados en bases: Boston, 8; San Luis, 7. Bases por bolas: Turner, 2; Cooper, 3. Struck outs: Turner, 1; Cooper, 4.

ESTADO DE LOS CLUBS

LIGA NACIONAL

	G.	P.	Ave.
CINCINNATI	60	32	.652
San Luis	51	42	.548
Chicago	51	45	.531
Pittsburgh	47	44	.516
New York	46	46	.500
Brooklyn	46	46	.500
Boston	42	51	.452
Filadelfia	26	63	.292
Totales:	369	369	

LIGA AMERICANA

	G.	P.	Ave.
NEW YORK	67	28	.705
Boston	59	35	.628
Chicago	55	43	.561
Cleveland	49	45	.521
Detroit	50	47	.515
Washington	42	57	.424
Filadelfia	35	60	.368
San Luis	26	68	.277
Totales:	383	383	

JUEGOS SEÑALADOS PARA HOY

LIGA NACIONAL

Brooklyn en Cincinnati (nocturno).
New York en Pittsburgh.
Boston en Chicago.
Filadelfia en San Luis.

LIGA AMERICANA

Cleveland en New York.
Chicago en Washington.
San Luis en Filadelfia.
(Unicos juegos señalados).

M.E.C.D. 2016

DESPUES DE VARIOS DIAS DE INACTIVIDAD LOS REFINADORES ACTUARON EN EL MERCADO DEL DISPONIBLE

BOLSA DE NUEVA YORK

COTIZACIONES AL CIERRE AYER

—A	
Amer Crys	8¼
Am Radiator	11¾
Adams Expr	8⅝
Air Reducc	55
Alaska Jun	7¼
Allied Chem	173½
Allis Chal	36¼
Amer Can	101¼
Am Car Fou	22¼
Am F Pow	2¾
Amer Ice	3
Amer Inter	5⅝
Amer Loco	18
Am P Light	5¾
Amer Smel	47⅝
Amer Sugar	16¾
A C Alcohol	—
Amer T and T	169
Am Tobac A	84
Am Tobac B	85¼
Am W Works	12¼
Am Woolen	4⅞
Anaconda C	27⅜
Atchison	29
Atlan Coast	20¼
Atlan Ref	20
Ass D Goods	8⅝
Auburn Auto	1¾
Aviat Cor	4¼
Amer Metal	29⅛
Armour and Co	4⅛
—B	
Baldwin Lo	12¼
Balt and Ohio	5¼
Bendix Avi	25⅜
Best and Co	40⅛
Beth Steel	62⅝
Borden Co	22
Briggs	23
Brook Man	13¾
Butte Copp	3⅝
Byers A M	12
—C	
Can Pacif	4⅛
Curt W, «A»	25⅜
Curt W, com	5⅛
Case T Mach	76⅛
Columb Gas	7⅞
C de Pasco	35¼
Ches and Ohio	36¼
Chi R Islan	—
Chrysler	82
Coca Cola	133
Col Carbon	—
Comm and Sout	1¾
Cons Gas	33½
Cons Oil	7½
Cont Can	40
Cont Oil	21⅞
Corn Prod	62½
Cont Motors	2½
Cuba Co	—
Cub Amer S	3½
C Am Sug, p	—
Cmm-l Solv	11¾
Chesapeake	23¼
Cruc Steel	34¼
Cons R Cuba	—
Canada Dry	18⅞
—D	
Del Hudson	17¾
Del and Lack	5
D Aircraft	69⅛
Drug Inc	5⅞
Dupont	163⅛
—E	
East Kodak	173½
El Auto Lit	36¾
El Pow Lig	9⅞
Elec Bond	10⅝
Erie (R R)	—
—F	
Fox Film C	20⅝
Frep Texas	23
Foster Wh	20½
Firestone	20¼
—G	
Gen Asphalt	14⅛
Gen Elec	38⅛
Gen Foods	47½
Gen Motors	48⅜
uGantánamo S	⅝
Gillet Saf	7
Gimbel Bros	9¼
Gold Dust	12½
Goodrich R	18⅜
Goodyear	29
Gen Bronze	3⅛
Graham Page	⅝
Gramby	7
rGeat North	26½
—H	
Homestake	64
Houston Oil	5⅞
Hudson Mot	5¾
—I	
Illi Cent	13¼
Interb R T	3⅞
Int Cement	51¾
Int Nickel	50⅛
Inter Tel	7
I Tel F S	7⅜
Illin Glas	64½
—J	
Johns Mansv	75½
—K	
Kroger Groc	29
Kennecot	37⅛
—L	
Lambert Co	16
Lgg Myers	109¾
Loew-s Inc	46½
Loose Wiles	—
Lorillard	23⅝
Louisv Nas	51⅛
Ludlum Stl	18¼
Lehman Cor	24
Liquid Carb	16
—M	
Macy (H R)	31½
Manati Sug	—
Montgomeri	52⅛
Miss Pac, c	—
Miss Pac, p	—
Morris (Phi)	92½
Murray Corp	5⅝
—N	
N Y Central	15⅜
Nash-Kelvi	6⅞
Nat-l Bisc	26¼
Nat-l Dist	24¾
Nat-l Dairy	17¾
Nat-l P Li	9½
Nat-l Steel	66¼
North Amer	24¾
N A Aviat-n	16⅛
Nort Pacif	10¼
—O	
Ohio Oil	6¾
Otis Elev	21⅝
Otis Steel	10
—P	
Packard Mot	3½
Paramount	9¾
Pennsylvann	18½
Pat Mines	8¾
P Petroleum	34⅛
Pullman Co	27
Pure Oil	7⅛
Puerto Rico	16¾
—R	
Radio Corp	6¾
Rep I Steel	18
Reynolds	40⅝
—S	
Schen Dis	12¾
Safeway St	47⅛
Sears Roeb	79¼
Shell Uni	11¼
Simmons Co	24½
Soc Vacuun	11⅝
St Paul, p	⅝
So Pacific	14⅞
South Ry	17½
Stan Brands	6½
Stand Gas	3⅛
Stan N J	41¾
Stan Oil C	25⅞
Stewart War	9⅞
Studebaker	8⅞
—T	
Texas Co	35⅝
Texas Gulf	29¼
Tinken Roll	47⅜
—U	
Union Carb	83
U Pacific	100
United Cor	3⅛
Uni Cor, pfd	39⅛
Unit Fruit	82
U S Rubber	45⅛
U Aircraft	38⅝
U S Steel	51¾
U S Inb Alc	18
U Gas Corp	—
—V	
Vanadium	24¾
—W	
Warner Bros	5⅛
W Brothers	2⅛
West Union	26¾
West Elec	111¼
Woolworth	49¼
—Y	
Yellow-Tr	17

GANADO

LOS PRECIOS EN PIE

Precios que pagan compradores entregado el ganado en esta capital según información de los Mataderos:

	Ctvs. Libra
Vacuno de 3¼ a	3½
Lanar de 3 a	3½

Precios del ganado porcino

De 100 lbs a 125 lbs de 4¾ a 5 cts
De 125 lbs a 150 lbs de 5 a 5¼ cts
De 150 lbs a 175 lbs de 5¼ a 5½ cts
De 175 lbs a 200 lbs de 5½ a 6 cts

LOS PRECIOS DE LA CARNE

En los mataderos de esta capital rigen los siguientes precios:

	Ctvs. Kilo
Vacuno de 12 a	14
Cerda, de 25 a	30
Lanar de 20 a	25

MATADERO DE LUYANO

Se sacrificaron ayer en el Matadero de Luyanó:

	Cabezas
Vacuno	70
Cerda	44
Lanar	—

MATADERO INDUSTRIAL

Se sacrificaron ayer en el Matadero Industrial:

	Cabezas
Vacuno	159
Cerda	92
Lanar	49

CARROS ENTRADOS

Llegaron 17 carros de Oriente, 11 de Camagüey y 11 de Las Villas, con ganado vacuno para el Matadero Industrial.

LAS APRECIACIONES DEL MERCADO DE AZUCARES

AGOSTO 3 DE 1939	Ant.	Hoy
Costo y Flete		
Pronto embarque a EE. UU.	1.99	2.00
Flete	0.15	0.15
Libre a Bordo—Pago Inmediato		
E. E. U. U. Cuota libre	1.83	1.84
EE. UU. Cuota retenida 1940	1.67	1.68
Cuota mundial libre	1.20	1.20
Cuota Mundial Especiales captados y reserva	1.14	1.15
Cuota local — Ex-Almacén	0.90	0.90
Todas las cuotas	1.53¼	1.54

NOTA: Los precios para las cuotas de embarque se entenderán pagaderos en la proporción de monedas establecida. La cuota de Consumo Local está cotizada en moneda nacional.

(Esta apreciación es de Luis Mendoza y Compañía.)

MERCADO DE SEDA

Cierre ayer en New York:

Septiembre	2.40
Octubre	2.29½
Diciembre	2.22½

MERCADO DE GOMA

Cierre ayer en New York:

Septiembre	16.55
Diciembre	16.62
Enero	16.61
Marzo	16.65

BOSTON SURETY COMPANY, S. A.
GARANTIA EN BONOS DE LA REPUBLICA
FIANZAS EN GENERAL
MANZANA DE GOMEZ. DEPARTAMENTOS 365-368.—HABANA
TELEFONOS: A-6204 Y M-2517.
CABLE: AVIEITES. TELEGRAFO: BOSCO.

EDIFICIO LA METROPOLITANA, S. A.

BONOS ORO DE PRIMERA HIPOTECA CON FONDO DE AMORTIZACION, VENCEDEROS EN ENERO 1º DE 1945

Por este medio se avisa a los tenedores de Bonos de esta emisión que el Trustee de la misma les hará una distribución por cuenta de intereses vencidos, no pagados, a razón de $20.00 por cada $1,000.00 nominales de bonos menos Impuesto del 2% de la Ley de Obras Públicas.

De estos $20.00 por cada $1,000.00 nominales de Bonós, se entenderá que $5.00 son para completar el cupón vencido en Julio Primero de 1931 y $15.00 por cuenta del cupón vencido en Enero Primero de 1932.

Los cupones deberán presentarse en las oficinas del Trustee a partir del día Tres de Agosto de 1939, acompañados por una carta de entrega, modelo de la cual puede obtenerse del Trustee, y los cupones vencidos en Enero Primero de 1932, serán devueltos a los tenedores, después de efectuarse el pago, sellados para indicar el pago de $15.00 a cuenta de cada cupón.

La Habana, 2 de Agosto de 1939.

THE NATIONAL CITY BANK OF NEW YORK, como Trustee por — L. CASAS, Supervisor.

En los préstamos sin garantía de los inmuebles, deben deducir los que son deudores, el importe de los impuestos

A esa conclusión llega el Departamento Legal de la Cámara de Comercio de la República, en el informe emitido por consulta hecha a dicha corporación por una firma asociada

La Cámara de Comercio de la República, evacuando consulta de una firma asociada, ha emitido un informe en materia de impuestos sobre préstamos sin garantía de inmuebles, que por el interés que entraña publicamos seguidamente, dando a conocer la forma en que ha sido planteada la cuestión.

Consulta:—Una firma asociada a la Cámara de Comercio cubana, dice a la referida corporación: «Tenemos tomado un préstamo sin garantía de inmuebles, que devenga un interés pagadero por mensualidades de $80.00. Nuestro acreedor se niega a que retengamos e ingresemos en la Zona Fiscal el 4% del impuesto de intereses, alegando que la cantidad mensual que percibe no llega a $100.00, por lo que se considera exento, a tenor de lo que expresa el inciso (1) del artículo V de la Ley de Emergencia Económica de 29 de enero de 1931.

Por su parte la Zona Fiscal nos informa que esos intereses deben tributar el 4%, aunque no lleguen a $100.00 mensuales; pero no me explica las razones. Rogamos a ustedes—termina diciendo la firma consultante—nos informen si deben o no tributar, y los preceptos legales en que funden su opinión».

Informe:—El Letrado de la Cámara de Comercio cubana, señala en su informe que el inciso (1)« del artículo V de la Ley de Emergencia Económica se contrae a los sueldos, haberes, remuneraciones, dietas o cualquier otra retribución, así como a utilidades netas; pero no alcanza a intereses provenientes de préstamos que reciben un tratamiento enteramente distinto en la legislación fiscal. Además, el inciso (1) en cuestión fué derogado por ley de junio 23 de 1938.

Los intereses del préstamo de la consulta—añade—están sujetos al impuesto de 4%, que los consultantes están obligados a deducir de sus pagos al acreedor e ingresar en la Zona Fiscal correspondiente. Esto es así por virtud de lo dispuesto en el inciso «c» del artículo 1117, de mayo 15 de 1939, (Gaceta de mayo 31) que, en lo pertinente dice literalmente como sigue:

«Artículo 1.—Deberán contribuir por este concepto:

c):—El cuatro por ciento de los intereses de los préstamos sin garantía de inmuebles, pactado en cualesquiera de las formas reconocidas en Derecho, con exclusión únicamente de los hechos por bancos y banqueros domiciliados o radicados en el territorio nacional y que tributen por la tarifa cuarta del capítulo VI de la Ley de 29 de enero de 1931, tomándose como base para la liquidación de este impuesto el interés legal, cuando no conste pactado otro tipo.

El impuesto a que este inciso se contrae corresponde pagarlo al acreedor, siendo nulo cualquier pacto en contrario, exceptuándose las operaciones de préstamos que resulten de contratos anteriores a la vigencia de la expresada Ley de 29 de enero de 1931, en los que se hubiere convenido de modo expreso que el pago de esta clase de tributo sería por cuenta del deudor.

CAMBIOS EN NEW YORK

Cierre ayer en New York:

Libra Esterlina	4.68⅛
Francos	2.65
Pesetas	11¼ ¼

EDICTO

DR. MIGUEL A. VARONA, DIRECTOR-ADMINISTRADOR DE LA ADUANA DE LA HABANA.

HAGO SABER: Que en los Expedientes de Apremios números 1624 del 33 al 34; 2396-1958 y 1462 del 36 al 37; 2150-31 y 2666 del 36 al 37; 514-724 y 515 del 38 al 1939, seguidos contra H. Piñango de Lara en cobro de los Impuestos de atraque a los muelles, tarifa puesta en vigor en primero de Septiembre de mil novecientos, ascendente a la cantidad de $49.70 cuarenta y nueve pesos setenta centavos M.O. y las costas de dichos Expedientes, he dispuesto sacar a pública subasta los bienes embargados consistentes en los Algibes «Orinoco» y «Giralda», inscripto el primero al folio cincuenta y tres del libro quinto de la lista cuarta de la Capitanía del Puerto con un tonelaje bruto de 58.11 toneladas y cuarenta y tres ochenta toneladas netas, con20.60 mts. de eslora, 6.70 mts. de manga, 1.40 metros de puntal, casco de madera y construído en el año 1904 y el Algibe «Giralda», inscrito al folio 469 del libro primero de la lista cuarta de la Capitanía de Puerto con 12.49 metros de eslora, 4.60 de manga y 1.60 de puntal, tonelaje de 36.94 toneladas y 14.30 de capacidad, con sus bombas, máquinas y cuanto más lo constituye en cuanto al Algibe «Orinoco» y los anexos que constituye el Algibe «Giralda», propios de esas embarcaciones. Que el término de esta subasta es el de veinte días. Que la misma se celebrará en el local de la Administración. Que se ha señalado para la celebración de dicho acto la hora de las 10 de la mañana del 31 del actual mes de Agosto, que no se admitirá proposiciones que no cubran el principal reclamado ascendente a la cantidad de CUARENTA Y NUEVE PESOS SETENTA CENTAVOS y las costas que se originen con esta subasta. Que los bienes embargados han sido tasados por el Perito Sr. Agapito Cabrera y Molina, en la siguiente forma: El Algibe «Orinoco» y cuanto le es anexo en la suma de UN MIL OCHOCIENTOS PESOS y el Algibe «Giralda» con sus anexos en la cantidad de OCHOCIENTOS PESOS, que hacen un total de DOS MIL SEISCIENTOS PESOS. Los Algibes que se subastan se encuentran atracados a los muelles de la Vda. de Gamiz en Casa Blanca, pudiendo ser examinados en horas hábiles. Que los que deseen tomar parte en el remate deberán consignar previamente en la Administración el diez por ciento en efectivo del valor de la tasación, pudiendo hacerse proposiciones por una o ambas embarcaciones. Que la subasta se adjudicará provisionalmente al mejor postor, lo que inmediatamente se notificará al deudor para que dentro de cinco días haga uso si le conviniere del derecho que le otorga el párrafo primero del repetido Decreto-Ley No. 113 de 1935, con el apercibimiento de que de no hacerlo se procederá a la adjudicación definitiva. Que durante ese término se admitirá también cualquier oferta que mejore la postura aceptada provisionalmente en el acto de la subasta, siempre que se cumpla lo dispuesto en el Art. No. 37, así como las demás prevenciones a que se refiere el último párrafo del Art. No. 42 del repetido Decreto-Ley. Que después que los bienes se hubieren adjudicado con carácter definitivo, se requerirá al adjudicatario para que en el término improrrogable de cinco días ingrese el resto del precio ofrecido. Que en esta subasta no podrán tomar parte por sí ni por persona intermediaria los funcionarios y empleados de la Secretaría de Hacienda y de sus dependencias ni las personas que con las especificaciones de cada caso se refiere el Art. No. 1459 del Código Civil y Art. 55 del Decreto-Ley No. 113 y que el Expediente de subasta se encuentra en la Sección de Contaduría Negociado de Apremio de esta Aduana a la disposición de las personas que tengan interés en esta Subasta.

Y para su publicación en el periódico DIARIO DE LA MARINA, expido el presente Edicto a tres de Agosto de mil novecientos treinta y nueve. ..DR. MIGUEL A. VARONA, Director-Administrador.

BOLSA DE LA HABANA

COTIZACIONES AL CIERRE AYER

COTIZACION OFICIAL

Bonos y Obligaciones República de Cuba	Comp.	Vend.
Speyer 1904-1944	109½	—
Deuda Int. 1905	80	100
1909-1949	110	—
Morgan 1914-1949	111	—
Morgan 1923-1953	111½	125
O. Públicas 1930-1945	70	80
1937-1977	56½	57
Obgs. oro con 9 cupones	37	70
Obgs. oro con 7 cupones	32	34
Obgs. oro con 4 cupones	29	32
Azúcar 1930-1940	108	125
Centro Asturiano	25	—
Banco Terr. S. B.	20	40
Cervecera	25	50
Cerv. Obgs. no hip.	15½	20
Gas	110	125
Hav. Elec. Cons.	40	—
Havana Electric, Debentures Obgs. no Hip.	1	1⅝
Edif. La Metrop. S. A.	21	—
Mercados de Abasto y Consumo 1a. Hip.	30	70
Nueva F. de Hielo	108	—
Papelera S. B	40	—
Teléfonos	90	110
Unidos	3	—
Obgs. no Hip. Cía. Inversiones y Fom. S. A.	—	—

Acciones	Comp.	Vend.
Banco Terr.	1	8
Cervecera	22	40
F. C. Cons. de Cuba P.	1¾	—
Cuba R. R.	2	—
Fibras y Jarcia	10	—
H. E. Utilities Co. P. 6%	38½	41½
H. E. Utilities Co. P. 5%	6¼	8
H. E. Railway Co. P.	¼	—
H. E. Railway Co. C	⅛	½
Jarcia, P.	34½	—
Jarcia C	3	8
Licorera de Cuba	1⅛	1½
Lonja, P.	—	—
Lonja, C	—	—
Mercantil La (Seg.)	70%	—
Metropolitan Auto	⅛	—
Naviera P	14	20
Naviera C	2	4
Nueva F. de Hielo	110	200
N. F. de Hielo Bnfs.	30	45
Pesca P	4	—
Pesca C	⅞	—
Teléfono P	57	64
Teléfono C	12	20
Unidos	⅞	1⅜
Unión Oil	—	—
1ra. Papelera Cubana	—	—
Cédulas Primera Papelera Cubana 8%. (En circulación $500,000)	—	—
Cía. Muelles de Regla	—	—

	Comp.	Vend.
Cerv. Int.	23	40
F. C. Cons. Prfs.	1½	3
Cuba Railroad Prfs.	2	—
H. E. Utilities Prfs.	38	45
H. E. Utilities Pretes	6¼	8
Hav. Elec. Ry. Co. Prfs.	¼	—
Jarcia Prfs.	33	—
Jarcia, Cms.	3½	8
Licorera de Cuba	1	—
Naviera, Prfs.	14	20
Naviera Cms.	2	4
Nueva F. de Hielo	110	—
N. F. de Hielo Bnfs.	29	40
Teléfonos Prfs.	57	68
Teléfonos Cms.	13	20
Ferrocarriles Unidos	¾	3
Unión Oil Co.	2	4

COTIZACION LIBRE

Bonos y Obligaciones	Comp.	Vend.
Int. Tel Conv. 4½%	100	—
Int. Tel. 5% 1955	62½	—
Cuba Tel. Co. 7½%	109	—
Cuba R. R. 5% 1952	30	—
Cuba R. R. 6%	30½	—
Cuba R. R. 7½% 1936	36	—
Nort. de Cuba 5½% 1942	28	—
Manatí Sug. 5½ 1942	20	—
Vertientes Sug. 7% 1942	7½	—
C. Gallego 6% 1975	20	—
V. Tennis 3% 1949	3	—
Pro A. Musical 7%	20	—
C. Español 6%	50	—
Warren Brothers 6%	20	—

Acciones	Comp.	Vend.
Int. Tel. and Tel.	6	—
Cía. Cub. Elec. Prfs. $6.00	23	—
Cuban Ame. Sug. Prfs.	40	—
Cuban Ame. Sug. Cms.	3	—
Cuba Co. Cms.	⅛	—
Aux. Marit. (Suscrip)	6	10
Seg. La Com. (Suscrip)	80	—
Seg. El Com.	100	—
Central Violeta	3	—
Guantánamo Prfs.	8	—
Guantánamo Cms.	1	—
Cía. Litográfica Prfs.	20	—
Litográfica Cms.	—	—

COTIZACION A TERMINO

Entregas: días 15 y último de mes

Bonos y Obligaciones República de Cuba	Comp.	Vend.
Speyer 5%	110	125
Deuda Int.	90	100
Speyer 4½%	110	125
Morgan 5%	111	120
Morgan 5½%	111½	125
O. Públicas 1945	70	85
4½ 1977	56½	57
Obgs. oro con 9 cupones	38	70
Obgs. oro con 7 cupones	32	35
Obgs. oro con 4 cupones	30	33
Azúcar	109	126
Centro Asturiano	28	—
Cervecera Int.	22	50
Cerv. Int. Obgs. no Hip.	15½	25
Gas y Electricidad	110	—
Hav. E. Railway Co.	40	—
Havana Electric Railway Co. Obgs. no Hip.	1	1⅞
Nueva F. de Hielo	110	—
Papelera Cubana S. B	30	—
Cuban Telephone Co.	91	111
Unidos	3	—
Cía. Inver. y Fom. S. A.	—	—
Acciones		

TABACO

No ha habido en el mercado local otras ventas importantes. Pero no nos sorprendería que las hubiera muy luego. Al menos han de actuar algunos fabricantes locales y algunos exportadores de clases bajas. Es cierto que unos y otros tienen a sus mercaderes comprando en los centros productores de Remedios y Vuelta Abajo. Pero ese tabaco nuevo no es para utilizarlo en seguida, ni es para embarcarlo en vapor, próximo... Antes de que pueda emplearse el tabaco de la cosecha que se está acabando de levantar, ha de ser menester a algunos fabricantes y exportadores una buena parte de la rama de cosechas anteriores.

Precisamente de la cosecha pasada compró la Cuba Tobacco Company noventa y un tercios de tripas limpias de Vuelta Abajo.

De la cosecha nueva, o sea la que está llegando a la plaza, compró José A. Suárez veintiséis tercios de rezagos.

Varios fabricantes locales han comprado pequeños lotes suplementarios de capas de la nueva cosecha.

LAS ENTRADAS DE RAMA

Durante el día de ayer entraron en la plaza las partidas de tercios y pacas que relacionamos a continuación:

De Santa Clara, para Leslie Pantin and Son, 530.
De Guayos, para Puente y Compañía, 186.
De Placetas, para Manuel Lozano, 158.
Del mismo lugar, para Muñiz y Hermanos, 113.
De Santa Clara, para Menéndez y Compañía, 100.
También de Villaclara, para Constantino González y Compañía, 90.
De Cabaiguán, para Puente y Compañía, 68.
De Camajuaní, para Sobrinos de Antero González, 64.
De Placetas, para S. Ruppin Havana Tobacco Company, 61.
Del mismo lugar, para Hijos de Diego Montero, 42.
De La Salud, para Toraño y Compañía, 26.
De Ovas, para Manuel Granda, 1.

ESCOGIDAS QUE EMPIEZAN

Otras escogidas han empezado en Las Villas. Son las siguientes: en Mataguá y Báez, de Menéndez y Compañía; en Sancti Spíritus, de la Compañía Tabacalera de Suárez; en Taguasco, de Juan Sosa; en Manicaragua, de Cuervo y Altuve; en Villaclara, de Kaffenburgh e Hijos; en Guayos, de Muñiz Hermanos y de Jesús Fernández; en Placetas, de Kafenburgh e Hijos, de Cortés y Hermanos y de José Mara Rouco.

VALORES

El bono nuevo de la Deuda Exterior 1977 se mantuvo ayer, en el mercado local, con tono firme entre 56½ y 57 de contado. A base del mismo se hicieron negocios por unos $20,000, según el estimado de varios corredores y exportadores.

Los otros bonos de renta fija, siempre solicitados por los inversionistas, mantuvieron la firmeza que viene constituyendo su característica. Se operó en los de Speyer, Morgan, Deuda Interior y Cuban Telephone, dentro de los precios cotizados en la Bolsa de la Habana.

Irregulares estuvieron las Obligaciones Oro del Tesoro. La incertidumbre acerca de cuándo y cómo ha de resolver el Congreso el problema que dichas Obligaciones constituyen, es la única explicación que dan los elementos que siempre se interesaron por esos valores sobre la situación del papel en los presentes días. Sin embargo, como ocurre con el Bono 1977, cada vez que se ne en ofertas a precios fáciles, los compradores actúan y tratan de forzar la baja para seguir comprando. Esto hace pensar a los observadores del mercado, de que los compradores alientan la esperanza, o tienen la certeza de que la solución del problema no les será desfavorable. Ayer se operó en dichas Obligaciones con siete y cuatro cupones, en unos 18 mil pesos.

De la lista de acciones se destacaron por su firmeza las de la Nueva Fábrica de Hielo, las preferidas del Teléfono, las de La Mercantil, las preferidas del seis de la Utilities, y otras de las que pagan dividendos. Se operó en varias de esas emisiones.

Al cierre del mercado parecía que se había amortiguado algo la impresión desalentadora que ha venido predominando en los últimos días. Si los nuevos impuestos son al fin una realidad, el mercado «se irá acoplando a esa realidad». Es la síntesis de las opiniones que oímos. Los que opinaban alrededor del momento, decían que otras situaciones como la actual habían producido igual desaliento que el de estos días y colocado en la misma posición expectante que ahora a los elementos que actúan en valores.

ACCIONES DE LOS BANCOS

Cierre ayer en New York:

Royal Bank of Canada	190
Guarany Trust	270½
New York Trust Co.	112½
Chase National Bank	33½
National City Bank	25⅞
Public National Bank	30½
Irving Trust	11¾
Corn Exchange Bank	57¼
Manufacturers Trust	40⅝
Chemical B. Trust	49¼
First National of N. Y.	1.840
Bank of Manhattan	17⅝
Central Hannover	99½
First Nat. Boston	44
First Boston Corp.	18

MERCADO DE LONDRES

LONDRES, agosto 3.—El mercado de valores abrió con precios generalmente más sostenidos. U. S. Steel 52¼; International Nickel 50⅜; Bethlehem Steel 63.1|2. Las libras esterlinas (New York cable) se cotizaron hoy a $4.6812. El oro en barras a 148s 6.1|2d sin variación. El tipo de descuento del Banco de Inglaterra no ha sufrido alteración. El mercado de cobre abrió con tono firme. El mercado de plata desanimado.

El oro se cotizó hoy a $34.77 la onza fina.

El mercado de valores cerró con los precios siguientes: Chrysler 83.1|2; General Motors 48.7|8; International Nickel 50¼; New York Central 15.⅝; U. S. Steel 52.⅝.

CIERRE DE LOS VALORES EN LA BOLSA DE N. YORK

NEW YORK, agosto 3.—Como resultado de la continua afluencia de noticias favorables que brindan buen apoyo al mercado tanto desde el punto de vista doméstico como internacional, éste logró registrar nuevo avance hoy dentro de un volumen de transacciones moderadamente activo. Aunque nada nuevo se recibió de Washington durante el día, la favorable actuación del congreso ha sido suficiente para impartir nuevos alientos al tono del mercado.

Además, las noticias mercantiles han seguido produciéndose en términos alentadores y hay indicios de que la ampliación de las utilidades corporativas se extenderá aún más. El volumen de carros de fletes fué en cuantía mejor que la que se esperaba. El mercado penetró nuevamente la zona de resistencia y está aparentemente en posición de poder ganar más terreno sin mucha dificultad.—J.K.F.

CARTA SOBRE LOS GRANOS

CHICAGO, agosto 3. (Del «Chicago Tribune»).—Los reportes que se han venido recibiendo últimamente acerca de la cosecha de trigos de primavera del Noroeste del Canadá han sido extraordinariamente desfavorables y esto influenció notablemente la acción de los mercados de Norte América. El maíz actuó con mayor firmeza en simpatía con el trigo, pero la apreciación alcista se enfrió bastante en lo que a dicho grano respecta debido a los informes de que han caído buenas lluvias en algunas partes de Iowa, Illinois, Missouri y el Este de Kansas. Reportóse que un buen número de especuladores operaron al alza del trigo.

MERCADO DE ALGODON

Cierre de ayer en New York:

Octubre	9.04
Diciembre	8.86
Enero	8.72
Marzo	8.63
Mayo	8.42
Julio	8.29

Cotizaciones

COTIZACION DE LA LIBRA

La libra esterlina se cotizó ayer al cierre del Mercado local a $4.68¾.

COTIZACION DE LA PESETA

ayer, al cierre del Mercado local, nominal.

COTIZACION DEL FRANCO

El franco francés se cotizó ayer en el Mercado local, a razón de 37.49 por dólar

MERCADO DE GRANOS

Cierre ayer en Chicago:

Avena:	
Septiembre	27
Diciembre	27⅝
Mayo	28¾
Centeno:	
Septiembre	40⅜
Diciembre	42⅜
Mayo	44⅜
Maíz:	
Septiembre	41¾
Diciembre	41⅝
Mayo	44⅜
Trigo:	
Septiembre	64¼
Diciembre	64⅞
Mayo	65⅞
Winnipeg:	
Julio	53¼
Octubre	54⅞
Diciembre	57¾

PROMEDIOS DEL CIERRE DE LA BOLSA DE NUEVA YORK

Por DOW JONES CO.

NUEVA YORK, agosto 3

	Abre	Máx.	Mínimo	Cierre		
30 industriales	144.66	145.75	143.79	144.24	baja	.02
20 ferroviarias	29.63	30.07	29.50	29.64	alza	.15
15 Ser. Públ.	27.20	27.51	26.98	27.07	baja	.03
40 Bonos	—	—	—	90.53	alza	.19

N. GELATS y Cía.
Habana. BANQUEROS Aguiar 456
Vendemos cheques de Viajeros
Pagaderos en todas partes del mundo
y Cartas de Crédito Circulares
en las mejores condiciones.
"SECCION DE CAJA DE AHORROS"

Semillas Frescas de Hortaliza y de Flores
Avisamos a nuestros clientes y al público en general, que hemos recibido las semillas frescas para la actual temporada.
Especializamos las variedades de Col, Pimientos y Tomate. Pida Catálogo.
HEREDEROS DE ALBERTO R. LANGWITH Y Cª
OBISPO, 410. TELEFONO M-1359.

SE REPORTARON VENTAS DE FILIPINAS Y DE CUBA A 2.90 Y 2.02 CENTAVOS COSTO Y FLETE

En el mercado de entregas futuras mejoraron de medio punto a punto y medio los del contrato mundial. En Londres sí había vendedores de crudos al equivalente de 1.14 l.a.b.

Después de más de una semana sin reportarse una venta, ayer se anunciaron dos: una a 2.90—cotización «spot» de Willett and Gray—, de crudos de Filinas, y la otra a 2.02 costo y flete de crudos de Cuba.

Para no repetir detalles de la actuación del mercado de embarque, vamos a reproducir la información recibida por Lamborn, que dice como sigue:

El mercado de crudos continuaba mostrando a la apertura de hoy un tono quieto, con vendedores de azúcares de las Filipinas, para llegadas en agosto y embarques en agosto-septiembre, y de Puerto Rico, para llegadas en septiembre, a la base de 2.90. Reportóse también haber probables compradores por azúcares de Cuba, en posiciones que llenasen sus necesidades, al precio de 2 c. cif., habiendo obtenible un limitada cantidad de crudos de esta procedencia a un precio ligeramente por arriba del nivel de 2 c. cif., esto es, a 5 puntos por arriba de las cotizaciones prevalecientes en el mes de septiembre de la Bolsa de Futuros de Azúcar de Nueva York, Contrato 3.

Circularon también rumores de que en el día de ayer se habían efectuado ventas de azúcares de Cuba al precio de 2 c. cif., aunque sin confirmación.

Al mediodía se anunciaron las siguientes ventas:

2,000 toneladas de las Filipinas, para llegar en la segunda quincena de agosto, a la base de 2.90 a la Revere y 2,500 toneladas de Cuba para embarque en la segunda quincena de septiembre, al precio de 2.02 cif. a la Refined Syrups.

MERCADO DE FUTUROS. — La Bolsa del Azúcar de New York fijó el miércoles en 2.01 la cotización «spot» para los crudos del contrato número 3.

Según los reportes recibidos de la mencionada Bolsa, durante el día de ayer se vendieron del contrato dicho: 4,250 toneladas en septiembre, 50 en enero, 900 en marzo y 550 en mayo. Y del contrato número 4 o mundial se vendieron: 250 toneladas en septiembre y 250 en mayo.

Otros detalles sobre la actuación de ambos contratos los hallará el lector en la carta del cierre que insertamos más abajo.

MERCADO DE LONDRES.—Ayer había vendedores de crudos, para embarque en el presente mes de agosto, al precio de 6/4-½ cif., con tipo de flete de 18/. y de la libra esterlina a $4.68⅛. Precio equivalente a 1.14 libre a bordo Cuba. El cierre de la Terminal fué el siguiente:

	Cierre del 2.	Cierre del 3.
Agosto	6/11¼	6/11
Septiembre	6/ 1	6/ 1
Diciembre	6/	6/
Octubre	6/	6/
Marzo	6/ 1	6/ 0¾
Mayo	6/ 1¼	6/ 1¼
Agosto	6/ 2	6/ 1¾

CARTA DEL CIERRE. — La de Thomson and McKinnon trasmitida a última hora por el hilo directo de Mendoza y traducida por esta firma, dice así:

«El avance del mercado de futuros azucareros domésticos continuó durante el día de hoy. La posición de septiembre ganó 1 punto, quedando a la base de 1.97 c. El avance se produjo al conocerse en el mercado la primera venta efectuada en crudos, en más de una semana. Refined Syrups pagó 2.02 c. lb. por 2,500 toneladas de Cuba, para embarque en septiembre. Un bloque igual fué fijado en el mercado de futuros a 1.97 lb., confirmando así los rumores de que los crudos de Cuba están siendo ofrecidos con 5 puntos de prima sobre los futuros de septiembre. La segunda venta consistió de 2,000 toneladas de crudos de las Filipinas, para arribo el 17 de agosto, a 2.90 cts. que compró la Revere Refining Company. La prima de dos puntos de que gozan los crudos de Cuba, refleja la posibilidad de que en breve se efectúe la rebaja de la tarifa arancelaria de esa procedencia. En el mercado de refinos, las únicas noticias obtenidas fueron en el sentido de que la American Sugar y otros refinadores han anunciado su intención de hacer ciertas concesiones a sus clientes, en algunos territorios, haciendo frente así a la aguda competencia existente en los mismos, en donde se cotizan los más bajos precios de la actualidad. En cuanto al mercado mundial las operaciones se limitaron a la posición de septiembre, que se vendió a la base de 1.16 cts., o sea con alza de ½ punto. Los futuros de Londres quedaron de sin variación a ¼ de punto más bajo, habiéndose operado en 2,000 toneladas, mientras que los crudos continuaron sin variación».

CAMBIOS

Tipos de venta al cierre ayer en Bancos de esta capital:

Nueva York, cable	1-10P.
Nueva York vista	1-10P.
Londres, cable	4 68¾
Londres, vista	4 68½
Paris, cable	2 66
Paris, vista	2.65½
Madrid, cable	Nominal
Madrid vista	Nominal
Italia, cable	2.38½
Italia, vista	5.28
Toronto, cable	Par.
Toronto vista	111 60S
Alemania, cable	40.20
Alemania, vista	40 18
Bélgica, cable	17.05
Bélgica, vista	17 04
Suiza, cable	22.61
Suiza, vista	22.60
Hong Kong, cable	28.90
Hong Kong vista	28.85
Amsterdam, cable	53.60
Amsterdam, vista	53.55
Suecia, cable	24.30
Suecia vista	24.28
Buenos Aires, cable	23 40
Buenos Aires, vista	23.35
Japón, cable	27.40
Japón, vista	27.20

Bonos de Cuba

Cierre ayer en New York:

Speyer 5%	100½	—
Morgan 5%	102½	—
Speyer 4½	99⅞	102⅞
Morgan 5½	100¾	102⅞
Obras Públicas	65	65⅜
Cuba 4½ 1977	50	51½
Cuba Railroad 5	30	34½
Cuba Railroad 7½	36	36½
Cuba Northen 5½	29⅛	30¼
Manati Sugar 4	29	29½
Warren Bros Db. 6	38½	39
Cuban Tel. 7½	105½	106¼

MERCADO DE PIELES

Cierre ayer en New York:

Septiembre	11.39
Diciembre	11.71
Marzo	12.04
Junio	12.32

COTIZACIONES DE LA BOLSA DEL AZUCAR EN NEW YORK

NUEVA YORK, agosto 3. (Por el hilo directo de Luis Mendoza y Compañía).

CONTRATO NO. 3

Meses	Abre	Max.	Min.	Cierre
Sept.	1.95	1.97	1.96	1.95
Nov.	2.00	—	—	2.00
1940				
Ene.	1.92	1.93	1.93	1.92
Mar.	1.95	1.96	1.96	1.95
May.	1.98	1.99	1.99	1.98
Jul.	2.01	—	—	2.00

CONTRATO NO. 4

Meses	Abre	Max.	Min.	Cierre
1939				
Sept.	115	117	116	116¼
Dic.	113	—	—	113½
1940				
Mar.	114½	—	—	115¼
May.	116	118	117	117¼
Jul.	117½	—	—	119

MERCADO DE MANTECA

Cierre ayer en Chicago:

Septiembre	5.60
Diciembre	5.80
Granel	5.17Ax

COMPAÑIA MARITIMA CUBANA

Para general conocimiento y efectos consiguientes, se hace saber haber sido solicitado Duplicado, por pérdida, de los Certificados originales números ciento cinco por dos acciones Nos 5195 y 5196 y número ciento once por una acción número 5203, de las emitidas y en circulación de esta Compañía. Las correspondientes al Certificado Núm. 105, fué expedido en primero de Noviembre de mil novecientos dos a favor del señor Federico Casteleiro; y la del Núm. 111 lo fué a favor del Sr. Antonio Casteleiro, en la propia fecha, y a cuyos nombres aparecen vigentemente registradas en los Libros de la Compañía.

Se verifica este anuncio de acuerdo con el artículo 14 de los Estatutos sociales; y para insertar el mismo en los periódicos diarios «El Mundo» y DIARIO DE LA MARINA.

Habana, Agosto 1o. de 1939.

Carlos N. Párraga.
Secretario.

SE REUNIERON EN SESION LOS IMPORTADORES Y LOS COMISIONISTAS DE PLAZA

En el salón de actos del edificio que ocupa la «Cámara Nacional de Comerciantes e Industriales», tuvo efecto una reunión convocada por el presidente de dicha corporación, a la que asistieron representantes de numerosas firmas importadoras de esta capital y los miembros del Comité Ejecutivo de la «Unión Nacional de Comisionistas», invitados también a dicha junta.

Al comenzar el acto, el presidente señor Gregorio Alonso dió cuenta del informe presentado por la «Cámara Nacional de Comerciantes e Industriales» al Senado de la República, propugnando el Senado Corporativo con representaciones de todas las actividades nacionales.

Aprobado por unanimidad dicho informe, el vicepresidente de la mencionada Cámara, señor Marcelo Salup, se refirió a la conferencia de las compañías de vapores en New York, y luego de una amplia deliberación sobre ese asunto, en la que intervinieron varios de los concurrentes, se acordó que la «Cámara Nacional de Comerciantes e Industriales» y la «Unión Nacional de Comisionistas», nombrasen comisiones con el objeto de entrevistarse con el Secretario de Comercio y le expusieran el criterio que sustentan ambas corporaciones, amén de pedirle la intervención del Gobierno en el asunto.

Acordó, además, la junta declararse en sesión permanente hasta conocer el resultado de las gestiones que realicen las comisiones que decimos.

MERCADO DE METALES

Cierre ayer en New York:

Cobre	10.45
Plomo	4.85
Estaño	48.50
Nickel	0 35
Manganeso	0.40
Zinc	4.94

MERCADO DE CAFE

Cierre ayer en New York:

Septiembre	—
Diciembre	4.30
Marzo	—
Mayo	—
Julio	4.22

LA TABACALERA Compañía de Seguros, S. A.
ACCIDENTES DEL TRABAJO
Automóviles. Decreto-Ley 800
Edificio Bacardí, Segundo piso — Telfs.: (M-7388 (M-7259
HABANA

M.E.C.D. 2016

Crónica Social

FELICIDADES

Dominga Rodríguez de Baró. Celebra sus natales hoy esta joven señora que se encuentra emparentada con el señor José Inés Gordillo, viejo asociado de la Unión Fraternal y empleado de la Secretaría de Sanidad. A su morada de la calle de Inio, acudirán sus amistades a pasar horas deliciosas con su grata compañía.

Reciba la simpática Dominguita con nuestra felicitación los votos que hacemos por su bienestar.

Julita Boza Rodríguez

Espiritual y queridísima chiquilla que adorna los salones elegantes con su prestancia personal y su nombre que es conocidísimo en la buena sociedad.

Es un bibelot en la residencia de sus padres la señora Ana Lola Rodríguez y el doctor Rafael Boza Mesa, médico prestigioso en la especialidad a que dedica sus consultas y que es Director de la Clínica «Juan Gualberto Gómez».

En su residencia de Revillagigedo y Misión, se festejará el natalicio de Julita Boza Rodríguez.

Para ella mi expresivo saludo y votos por su ventura.

En Juanelo

Inauguró la sociedad Deportivo La Luz, sus salones y su academia de instrucción.

La que tiene instalada en la calle de Ulacia núm. 68, y en una amplia y fresca casa que dispone de un buen patio para los ejercicios escolares.

He aquí su Directiva: Presidente efectivo, (ausente) Sr. Armando Caridad Salazar; Presidente de honor, señor Miguel Hernández.

Rigiendo lso destinos de Deportivo de La Luz, en la presidencia el señor Manuel de J. Valdés; Secretario General, el señor Enrique Soto; Tesorero, Miguel V. Gener; Secretario de Correspondencia, y los Vocales: Hipólito Torres, Miguel Falconet, Isidro Crespo, Arcadio Santamaría, Andrés Pérez Hernández, Rogelio Baby, Raimundo Rojas y José Cárdenas.

En la presidencia los señores José de Jesús Valdés, presidente; el doctor Basilio J. Rodríguez, Jefe de Sanidad de Santa María del Rosario y miembro del Club Atenas; Alberto Scull Montalvo, ex-Presidente de la Unión Fraternal; el rico comerciante y apreciado amigo de aquellos vecinos señor Salvador Tuma; el señor Joaquín Ordóñez Cartaya.

A la izquierda del Presidente, el señor Alberto Coffigny Ortiz, Cronista social del DIARIO DE LA MARINA; el señor Jesús Peñalver, Presidente de la sociedad «Juan Gualberto Gómez»; el Vice Presidente también de Regla, señor Francisco Hernández; el Coronel Segundo Ereñas Catá, Jefe de los Bomberos de Regla; el señor Juan Sotolongo, por el Club Artístico Cultural de Redención, y el asesor de deportes de La Luz, señor Juan Nodarse Amador.

Una enorme concurrencia llenaba la sala principal, la terraza inmediata al jardín y el frente del edificio. Cerca de las 10 dió comienzo la velada lírica; las notas vibrantes de nuestro Himno Nacional, interpretado por la aplaudida Banda de Música de Regla, cedida por el Alcalde Municipal y siendo conducida por su Director.

El señor José de Jesús Valdés, entusiasta y cumplido presidente de la nueva sociedad, hizo la apertura del acto con explicativas y afables palabras. Dijo que el Deportivo de La Luz se iniciaba dentro de los ámbitos morales y progresistas y que por eso establecía una Academia para enseñar a todos los que quisieran merecer las consideraciones y el respeto individuales. Se felicitó de haber sido correspondido por las distinguidas familias de la barriada y las respetables personalidades que el señor Juan Amador Nodarse había invitado al igual que sus demás compañeros de la Directiva.

La bella señorita Juanita Valdés, en representación de la sociedad «Juan Gualberto Gómez», de Regla, nos regaló una composición magnífica. Acompañado de guitarra, hizo un número el trío García-Gómez.

Alberto Coffigny Ortiz, Cronista Social del DIARIO DE LA MARINA habló brevemente de asuntos atinados y sensatos. Un niño y una niña interpretaron el prólogo «El Angel y el niño». El joven Ramiro Romero, cantó el bolero «Yo sé que me quieres», con voz de tenor.

La señorita Georgina Menéndez recitó una bonita poesía. Las hermanitas de Silvino de la Luz tocaron y cantaron un dúo acompañadas de guitarras y piano.

La Banda de Música de Regla interpretó varias piezas de las más aplaudidas.

La señorita Caridad Río recitó una composición poética. El señor Alberto Scull Montalvo, ex-Presidente de la Unión Fraternal pronunció un vibrante y concienzudo discurso.

La Banda dirigida por el Maestro Juan Rodríguez Armas, tocó nuevamente. Isabel García hizo un canto. El tenor Agustín Acosta, interpretó dos números. Y el señor Nilo Zuaznábar, Procurador Público y Secretario de la Federación de Sociedades en la Provincia, tuvo a su cargo el resumen y lo hizo elocuentemente.

Entre las damas que en gran número adornaban la sala de la fiesta, se distinguían en primer término la joven e interesante señora Cesarina Acevedo, esposa del señor Salvador Tumá, comerciante de buena reputación y gran aprecio en Juanelo y sus barrios adyacentes. Con ella, la hermosa señora Enriqueta Castro, esposa del Presidente de la sociedad Deportivo de La Luz.

Iluminada Doble, siempre tan galante y la inspiradora Juanita Valdés, Claudina Vera, Lourdes Alfonso y Caridad Vera, que representaban en comisión a la sociedad de Regla, Centro «Juan Gualberto Gómez».

Andrea Pluma de Mesa, Presidenta del Comité de Damas; Georgina Menéndez, Violeta, Rosa y Lazarita Gener; Sra. Amelia Méndez de Díaz, Eurcide Acosta Vda. de Cortés, Evangelina Gómez de López, Angelina Ruiz de Herrera, Caridad Pé-

ANUNCIOS CLASIFICADOS DE ULTIMA HORA

COMPRAS

15 MAQUINARIAS

AUTOMOVILES. COMPRO UN PISIcorre de uso. Garage Bruno, Morro y Genios.

17 MUEBLES Y PRENDAS

U-1800: COMPRO MUEBLES

Objetos de arte, pianos, liquido casas completas, máquinas coser, escribir, archivos, muebles clínicos, libros antigüedades, porcelana, plata, bronce, vajillas, alfombras, bandejas, abanicos. Teléfono U-1800 .

COMPRO

ROPAS U-1510, MUEBLES

Máquinas de coser, juegos cuartos, comedor, sala, archivos, vajilla, porcelana o plata, artículos arte, neveras, radios, máquinas escribir. Pago bien. Dinero en mano. Seriedad.

M-2252 COMPRO

Muebles, lámparas, radios, refrigeradores, máquinas coser, escribir, porcelanas, bronces, marfil, cristalería, oro plata, (adornos). Equipajes, Antigüedades. El Corazón de Jesús, Salud 167. M-2252.

VENTAS

48 CASAS

FIJESE EN ESTE ANUNCIO

Las últimas gangas, tres casas con portal, sala, comedor, tres cuartos mampostería a $12.00. Otras tres dos plantas. Sala, s. tres cuartos $8.500. Informan 57 Salud. Soto. Compramos casa chicas en Habana, A-7311 de 8 a 5.

VEDADO $9 000

Vedado, calle 22 cerca de la calle 19 monolítica, jardín, portal sala, 4 habitaciones, 2 baños en colores, garage y cuarto y servicios de criados. sombra. Fernández y Vidal, Aguiar 556, bajos, A-9112 y M-1506.

VENDO UNA GRAN NAVE

2.100 varas Santos Suárez, fibra de cemento a 5 pesos vara. Vendo una manzanita casas en $10.000. Vendo una casa en Esperanza $3.100 otra en Paula en $4.000. Informes Galiano 509 García.

¡¡JAMON!! SU MEJOR BANCO..?

Casa moderna, Vedado $3.700. Habana dos chicas $1.400, c|u. ¡Ganga! solar vedado, $1.650. Víbora moderna pagar con alquileres $800; o menos de entrada. Informes I-4864.

SE LANZO DESDE EL BALCON PARA EL PATIO DEL MERCADO DE COLON UNA JOVEN

En el Primer Centro de Socorro fué asistida por el doctor Rodríguez Núñez la joven Estela García Govea, natural de la Habana, de 18 años, vecina del reparto «Bohemia», en el Lucero, Luyanó, de graves contusiones diseminadas por el cuerpo.

Según declaración prestada al capitán Lavista, por el padre de la joven, nombrado José Ignacio García, su hija, en un rapto de desesperación, se lanzó desde el balcón al patio del Mercado de Colón, causándose las heridas que presenta.

Agregó García que la joven Estela compareció anoche ante el oficial de guardia de la Policía Secreta para prestar declaración a favor de un sujeto desconocido para él y con el que llevaba relaciones ocultas. Una vez que terminó esa diligencia, el declarante condujo a su hija a casa de su hermana Isabel, vecina de la habitación número 7, del Mercado de Colón, donde poco después se produjo el hecho.

rez de Rodríguez, Nicomedes García de Flores, Juana López de Ruiz, Teresa López R. de Rodríguez, Julia Zenaida de Cárdenas, Lidya Alberde de Valdés, Edelmira Argudín de Martínez, Carmelina Pintado de Duarte.

La distinguida profesora normalista que se hace cargo de la dirección de la Academia que iniciará sus trabajos el día 8, Enriqueta Corjoles de Valdés; Serafina Morán de Rodríguez, Elena Valdés de Valdés, Encarnación Veitía de Gener, Ana López de Sotolongo, Josefa Rodríguez de Hernández.

Benita Jorrín de Cintado, Dulce María Espinosa de Veitía, Ursula Hernández, Noelín Mesa, Africa Romero, Julia Sánchez de Coll, Anita Armenteros de Johnson y Lucrecia Chacón de Mejica; Florinda Cuesta de Viñas.

Elvira García de García, Luciana Marrero de Nodarse, la cariñosa señora madre del joven asesor de esta colectividad y cultísimo profesional de la Escuela de Artes y Oficios, señor Juan Nodarse Amador, Director de la Revista Renacimiento.

Y las señoritas: Alfonsina García, Gabina Romero, Estela Oliva, Fidelina Alvarez, Dionisia Delgado, María Pérez, Andrea Martínez, Francisca Varela, Erácula Hernández, Delia Rotero, Margot Cárdenas, Dominga Herrera, Concha Hernández, Tomasa Castillo, Dalia y Regina Castillo, Aurora y Lazarita García, Zenaida Mederos, María Thompson, Brígida Vera, Juana Herrera, Rosario Barrios, Fidelina Parego, Argelina Verriels, Nicasia Morales, Felipe Ramírez, Irma Parejo, María Falconey, Isabel García, Juanita Oliva, Adelaida Salazar, Ana María García, Juana Díaz, María Pérez, Catalina Ortiz, Luisa Herrera, Angela Monrroy, Luisa Garmendia, Victoria Valdés, Rosa Montalvo, Juliana Iribistu, Florencia Meireles, Lourdes Marín García, Elvira Mayorquín, Juana Borges, Andrea Pluma, Estela Gómez, Juana M. González, Leandrina Justiniani, Juana Corvo, Hortensia Rangel.

Lourdes Palacios, Berta Velázquez e Inés Valdés, asociadas muy simpáticas del Club Náutico del Vedado; Paulina Larrinaga, Aurelia Torres, de la sociedad de Regla; Inés Toscano, Violeta Jenez, Elena Torres, Victoria Garrido, Aracelia Piedra, Julia Torres, Serafina Fernández, Carmela Ortiz, Alicia Querol, Erundina Jiménez.

Mercedes y Olga Pacheco, Andrea Cairo, Virginia Ortiz, Mercedes Olivera, Emelinda Allende, Dulce María Martínez, Francisca Hernández, Anita María y Antonia García. Matilde Pimienta, Isabel María Pedroso. Magdalena Duquesne, Trina Márquez, Caridad Fernández, Cándida Flores.

Señores: Jesús Arenas, profesor de piano; Litín Castillo, Marco Antonio Placeres, Eloy Palacios, Eugenio Rodríguez, Francisco González, Modesto Miranda, Alejandro Díaz, Pedro S. Calvo, Angel y Mario Landa, Nicolás Rivas, Francisco Beltrán, Trinidad Marrero, Isabel Vázquez, Julia Hernández de Marrero, Claudio Ramírez y Mario Alfonso, d ela sociedad «Juan Gualberto Gómez»; Hipólito Torres, Fidel y Antonio Cárdenas, Juan L. Alfonso, Lorenzo Borbón.

Los niños Juan Vicente, Gerardo Verde, Norberto Torres Alfonso, Manuel Valdés, y muchos otros.

Se sirvió un rico ponnche.

Alberto Coffigny Ortiz

VENTAS

48 CASAS

VENDO AMPLIACION DE ALMENdares, Ave. 1a. esquina a 9, sin estrenar, 4|4; otras de 3|4 y garage. Vea al sereno. Dueño Vázquez I-6850.

GANGAS DE ULTIMA HORA

Casa Avenida Columbia y a veinte metros Agencia Ford Sarvaaal, Marianao, jardín, portal, sala, 2 cuartos, comedor, baño, cocina, patio y garage, 2 cuartos altos. $3.850. Vendo 1.390 varas terreno media cuadra 23 3.75. Coronela la medida que quiera a 0.40 vara. Fcailidades M-5090 F-3053.

NO COMPRE, FABRIQUE CON Valdés a $22.00. ¿Quiere ver cómo fabrica, tratar con él? X-2571, personalmente a las 10 Oquendo y Agustín Alvarez 6 de la tarde, 6 y D, Calzada de Columbia.

DIEGO PEREZ. ESPECIALIZADO EN la venta y compra de propiedades en la Habana y sus repartos. Excepcionales oportunidades, continuamente hay gangas. Si usted está contemplando y no decidiéndose, positivamente pierde dinero. Ahora es la ocasión de invertir. Aguiar No. 556 3er. piso Telf. M-6872.

HABANA. LAMPARILLA 2½ PLANtas, sala, comedor, 3 habitaciones, baño, cocina, cada piso, dos habitaciones altas 6x22 $7.500.00. Otra Merced una planta 300 metros cuadrados, $6.750.00. Aguiar No. 556, 3er. piso. M-6872.

HABANA, CASAS ANTIGUAS PROximo Compostela 6x25 $2.750.00. Picota 6x25 $2.500.00. Gervasio 12x40 $11.500.00. Paula 7x30 $4.000.00. Esperanza 6x21 $3.500.00 y Habana 12x18 $4.500.00, Aguiar No. 556, 3er. piso M-6872.

VIBORA CERCA CALZADA, CASA moderna, 2 plantas de esquina, dos establecimientos, altos: dos casas, escalera de mármol, con sala, comedor, 3 habitaciones, baño intercalado, cocina casa casa, fabricación de primera. Renta $90.00. $8.500.00.ñ Aguiar No. 556 3er. piso M-6872.

POR VIAJE URGENTE, VENDO CAsa en la calle Concepción frente al tranvía, con 556 vs. portal, sala, saleta, 2|4, baño intercalado, comedor, pantry, garage, traspatio, preparada para alto, 3.500. Informes Belascoaín 1147.

UNA CALZADA LUYANO, HERMOSA casa, portal, sala, saleta, 4|4, baño, comedor, cocina, 1|4 y servicios criados, toda de cantería, precio $52.00, facilidades. Informes Belascoaín 1157.

VENDO AVENIDA 1a. No. 57 ENTRE 9 y 10, Ampliación de Almendares, casa nuevaÑ jardín, portal, sala, hall, 2|4, otro alto, buen baño, cocina, pantry $4.600.00. I-6850. Vázquez.

$9,750.00 GANGA REPARTO MIRAMAR

Se vende calle 24 entre 3a y 5a. Avenidas acabada de fabricar ganga con portal, living room de 540x4, comedor, terraza, pantry, cocina, cuarto de criadas, en su baño, garage altos tres habitaciones grandes, baño en colores, de lujo, closet, saleta, hall, carpintería de cedro y caoba, pisos de primera, instalación de agua, de bronce, baño de lo mejor, fabricación de primera de primera. Véala. Lo más lindo del Reparto Miramar.

SE NECESITA

Vender esta casa, Almendares. En lo mejor de este repartos vendo casa de dos plantas independientes moderna, calle D, próxima a 14 en $6.750 plata cubana. Gana $60 por la Ley de Alquileres. No corredores. Escritura de venta por mi cuenta, ante el doctor Mario Recio o el que usted designe. Para verla Sr. Alvarez FO-3786.

49 SOLARES

VEDADO GANGA. APROVECHELA. A $20 METRO TERRENO Y FABRICACION

VENDEMOS CASA CALLE C PROxima a Línea, con una superficie de 406 metros, compuesta jardín, portal, sala, saleta, 4|4, baño, comedor, cocina, 1|4 y servicios criados, patio y graage. J. P. Quintana e hijo. Chacón 203 M-8182.

MARIANAO. VENDO 510 VARAS ESquina brisa con una casa mampostería de 7 por 15. Gana $15. Santa Julia 12 en $2.200. Su dueño Monserrate 253. Café Toral, Habana.

DESPUES DEL LUCERO

Vendo terreno de 10x50 varas con una gran casa en construcción; con poco se termina, la regalo en 500 pesos con escritura en mano. Informes M-9193. Morera.

CALLE PAZ SANTOS SUAREZ

Rebajado de precio solar con 574 esa cuadra 2 metros de altura sobre varas en la calle Paz entre Santa Emilia y Zapotes, único sin fabricar en la acera y acera de sombra, se da a menos de $6.000. Fernández y Vidal Aguiar 556, bajos, A-9112 y M-1506.

A UNA CUADRA CALZADA JESUS DEL MONTE

Calle Dolores No. 613 entre Correa y Santa Irene, afplia casa con 450 metros, portal, sala, saleta, columnas centro, 6 habitaciones, garage, y cuarto de chofer y de criados, $7.000, está vacía por unos días, llave en nuestro poder. Fernández y Vidal, Aguiar 556. A-9112 y M-1506.

ALTURAS DE ALMENDARES SOLAR

En la Avenida de los Aliados a pocos metros de la Calzada solar de 26x56 terreno llano y sobre lo alto se vende por unos días a menos de $6.50 Fernández y Vidal, Aguiar 556, bajos A-9112 y M-2506.

50 FINCAS RUSTICAS

VENDO LA MEJOR FINCA DE 70,523 metros en Barandilla próxima a los chalets del Coronel Pedraza y Dr. Costales. Muchos frutales establos, pozo de agua saludable, teléfono Luz eléctrica Precio a 20 cts. metro Informan F-6229 trato directo.

SE VENDE VAQUERIA EN RANcho Boyeros, 2 caballerías tierra en parte sembrada, alquilo finca $12, 25 animales de raza, vea Sr. Acebo campo Aviación.

RUSTICA. VENDO 1 CABALLERIA buena tierra $2.000. Vendo una caballería frente a Carretera $2.500. Vendo 1 caballera frente a Carretera $5.000. Vendo 5 caballerías, Chorrera Managua $12.000. Estas fincas todas están cerca de la Habana. Informan XO-1513, de 12 a 2 y de 7 a 8 p. m.

51 ESTABLECIMIENTOS

COMPRA-VENTA

De establecimientos, bodegas, cafés restaurants, hoteles, casa de huéspedes, bares, panaderías, lecherías, vidrieras de tabacos, cigarros y quincalle. En la Habana y sus barrios, al alcance de todas las fortunas. Seriedad y rapidez. Carballo Café La Diana, Reina y Aguila de 2 a 6 p.m.

VENTAS

51 ESTABLECIMIENTOS

VENDO VERDADERO CAFE LECHEría con venta garantizada de cuarenta pesos diarios $2.700. Una vidriera tabacos muy billetera en $1.800 Informes Teniente Rey y Villegas, Viddiera Café, Alfredo.

SE VENDEN 2 HERMOSAS

Casas huéspedes 38 habitaciones, todas con balcón a la calle, amuebladas en $2.500, por embarcarme. No pierda tiempo. Informes Galiano 509 García.

VENDO, COMPRO, CAMBIO

Permuto fincas, establecimiento, propiedades, toda clase de negocios. Resuelva la situación, cambie de giro. Informes Galiano 509 García.

52 BOVEDAS Y PANTEONES

BOVEDA TODA FORRADA DE MARmol con tapas de ocho y su árbol en el cuadro 11, cruz de segundo orden, la doy barata por embarcarme. Vedado calle Dos 271 entre 31 y 33 Angel.

53 AUTOMOVILES-ACCESORIOS

FORD 1937 4 PUERTAS 60 CABAllos, pintura y gomas y acumulador nuevos. 34 kilómetros galón, 18 meses uso $500 m. a, Alfonso U-1600 de 1 a 3 p. m.

SE VENDE UN FORD DE CUATRO cilindros, del 31, en perfectas condiciones mecánicas. Véase Ayestarán 155, de lunes a Viernes ambos inclusive de 2 a 5 Telf. U-1043

PARTICULAR. POR TENER QUE embarcar, vendo mi automóvil del último tipo, 10.000 kms. caminados, dos puertas, todo lujo, 40% descuento. Informes A-6670 de 8 a 1.

56 MUEBLES Y PRENDAS

REFRIGERADOR MARCA FRIGIDAIre 9 pies cúbicos, todo porcelana, perfecto estado de conservación y mecánica, precios de ganga. Véalo Ferretería Monserrate. Félix O-Reilly y Monserrate M-2487.

FAMILIA QUE SE EMBARCA VENde sus muebles y objetos. Calle 15 No. 1213 esq. a 20, Vedado, Departamento E.

59 RADIOS

RADIO GENERAL ELECTRIC DE 6 tubos onda corta, larga de mueble, completamente nuevo, lo vendo en $35.00 vendo nevera americana grande en $10.00. Aguacate 57 sastrería.

60 INSTRUMENTOS DE MUSICA

VENDO MARAVILLOSO PIANO ALEmán marca Hoff, chico y casi nuevo, muy rico en sonido y hermosura, lo suficiente por sí solo para embellecer su hogar. Lo doy barato, venga y vea de 2 a 6 Dragones 53 bajos frente al teatro Martí.

61 DE ANIMALES

CACHORRITOS DE PURA RAZA FOX Terriers de 50 días, propios para niños sanos, bonitos, muy baratos, se venden en San Nicolás 68, altos y Lagunas.

62 OBJETOS VARIOS

PARA FINCAS DE RECREO Y PARques vendo doscientos cocos de 3 a 4 años informan F-6229

ENSEÑANZAS

75 PROFESORAS - PROFESORES

APRENDA A HABLAR INGLES EN corto tiempo. Profesora competente tiene horas disponibles. Método práctico de conversación. Preparo para colegios, viajes FO-1360.

ALQUILERES

79 HOTELES

HOTEL RITZ

Viva en la gran vía blanca, aproveche oportunidad que le brinda el Hotel Ritz, Situado en Neptuno y Perseverancia. Teléfonos: M-5961, M-5962 y M-5963.

80 CASAS DE HUESPEDES

GRAN OPORTUNIDAD PARA SOLteros y matrimonios americanos o ingleses. Departamentos frescos y comidas, francesas y americanas, en chalet situado en lo mejor del Vedado. Agua fría y caliente. Teléfono y garage para seis autos. Llame al F-6840 para entrevista. Se intercambian referencias.

MANSION ELSA

Lujosa residencia para familias con todo el confort, acabada de fabricar. Mucho fresco, lujosos baños, agua fría y caliente a todas horas. Exquisita comida. Apartamentos de una, dos y tres habitaciones. Precios moderados. Calzada 359 entre G y H Vedado. Teléfono F-4786 Habana.

82 APARTAMENTOS

APARTAMENTO

Alquilo el No. 4 Jesús María 61 1er piso entre Cuba y San Ignacio, sala, comedor, 2 habitaciones, baño intercalado, cocina gas, patio con su lavadero, pasillo con su entrada, casa recién construída. Informan en la misma Telf. M-4723 López.

SE ALQUILA EN LO MAS CENtrico de la Habana y lo más ventilado hermoso apartamento y una habitación al lado, a matrimonio sin niños u hombre solo, en casa particular, Trocadero 108 2o piso esquina a Prado. no hay letrero en la putrta.

ALQUILO APARTAMENTOS MODERnos en Espada No. 507 entre San José y Valle. Sala, comedor, dos habitaciones, cocina y baño completo. Informan M-1420.

84 HABITACIONES

EN CASA DE FAMILIA SE ALQUIla una habitación a hombres solo o matrimonio. Calle 17 401 altos, esquina a G Vedado.

RESIDENCIA PARA FAMILIA. HABItaciones amplias y frescas con todo servicio, excelente comida y precios módicos. 25 No. 306 F-7085 entre L y M. Vedado.

FAMILIA ALQUILA HABITACION lujosamente amueblada, solamente a mayores, con o sin asistencia. Referencias agua caliente. Silencio. Cerca Galiano y Reina. Teléfono. Manrique 566 altos, entre Salud y Dragones.

DOS HABITACIONES FRESCAS CON luz y teléfono sin muebles ni asistencia propias para personas del comercio, se alquilan juntas o separadas. San Miguel 101 altos de la Ward Departamento 8. Exijo referencias.

SE ALQUILAN HABITACIONES CON toda asistencia esmero en las comidas. Calle 11 No. 407 entre F y G. Vedado. Teléfono F-7207.

85 NAVES - LOCALES

hsSE ALQUILA LOCAL INTERIOR, propio para depósito, comisionista, pequeño taller o algo análogo Monte 426 entre Aguila y Angeles.

ALQUILERES

87 HABANA

SAN LAZARO No. 358 ENTRE SAN NICOLAS Y MANRIQUE

Céntrico, lindísimo y fresco primer piso, para familias de gusto, acabado fabricar, sala, comedor, tres habitaciones, lujoso baño intercalado, calentador, cocina gas, servicio criados, ambos azulejeados, decorada en colores. Exijo molaridad y cumplimiento. Dueñas Srtas. Masforrol. Calle 27 No. 853 altos entre 2 a 4. Vedado. Telf. F1-7852.

ALQUILO EN EL EDIFICIO TROCAdero 255 esquina a Amistad, linda casa sala, comedor, 2 cuartos, baño intercalado, cocina, lavadero, despensa. Informes azotea. Telf. M-6453.

ALQUILO $30.00 NEPTUNO 1216 ENtre Basarrate y Mazón, media cuadra Universidad, sala, recibidor, tres cuartos, baño intercalado, comedor al fondo, cocina y patio.

ALQUILO CASA EN $28, CONCORDIA 430 bajos, a una cuadra de Belascoaín y Neptuno. Con sala, comedor, dos cuartos, baño, cocina y patio. Véase días hábiles de 2 a 6.

SE ALQUILA AVENIDA MENOCAL 1155 esquina a Llinás una casa alta, sala, comedor, tres cuartos, baño intercalado, cuarto y servicios criados. Informes Telf. I-5021.

SE ALQUILAN LOS MODERNOS ALtos 1er piso de la casa San Lázaro 1012 entre Oquendo y Espada, compuesto de sala, saleta, comedor, cuatro habitaciones, baño intercalado, cuarto de criados y demás comodidades. Informes: y condiciones calle Cuatro Nro 56 Vedado Telf. F-4372. Las llaves en los bajos, Academia.

SE ALQUILAN LOS BAJOS DE LA casa Malecón 405 entre Manrique y Campanario Precio: $40 puede verse después de las 2 p.m.

SE ALQUILAN LOS ALTOS DE LA casa calle de San Francisco Nro. 57 entre Jovellar y Príncipe, compuestos de sala, comedor, dos habitaciones con baño intercalado y cocina y un cuarto alto con baño completo, propio para dos matrimonios. La llave e inforfes en los mismos de 9 a 12 y de 2 a 5

CHACON 161 BAJOS MODERNA SAla, comedor, tres habitaciones, baño completo servicio criados. Llaves No. 159, horas de oficina alquiler $38.00 Informan I-5015

CARDENAS 164 ESQUINA MISION, tercero nuevo. Sala, comedor, tres habitaciones, servicio criados. Baño completo, agua, fresco abundante. Llaves segundo. Alquiler $38 Informan I-5015

ALQUILO REGIA Y VENTILADA planta alta Mazón 20 esquina a San Miguel, recibidor, sala, comedor, cuatro cuartos, dos baños intercalados, cocina, cuarto y servicio criados, garage. Llave en la bodega. Informan M-7703 y A-8520, de 9 a 12 y de 2 a 5.

ALQUILO ALTO MODERNO. SALA, recibidor, cuatro cuartos, baño intercalado, cocina, servicios. Agua siempre, 25 pesos alquiler. Llaves Desagüe 155 casi esquina Oquendo U-1677 dueño.

ALQUILO CASITA INDEPENDIENTE Franco 255, sala, cuarto, patio, baño cocina cuadras Belascoaín. Agua siempre. 18 pesos alquiler. Llaves Desagüe 155 casi esq. Oquendo.

88 VEDADO

SE ALQUILAN LOS BAJOS DE la calle 19 Nro 203 entre J y K pueden verse de 12 a 6 teléfono: F-4804

27 DE NOVIEMBRE 319 ALTOS ENtre M y N, una cuadra de la Universidad, sala, recibidor, tres cuartso, baño intercalado, comedor fondo, cocina, cuarto y servicios criados. Siempre agua. Verse 3 a 6. Informes I-4613

VEDADO, CALLE BAÑOS 456 ENTRE 19 y 21 se alquila chalet moderno acabado de pintar, grandes comodidades, siete habitaciones, dos plantas, patio, garages árboles. Informan en la misma.

90 MARIANAO - REPARTOS

EN MIRAMAR. SE ALQUILA EN 14 entre 5 y 7, casa de 3 cuartos, altos y 2 baños, sala, cofedor, cocina, portal, garage y cuartos de criados. Acabada de construir. Informes F-7141.

ALQUILO PEQUEÑA RESIDENCIA EN MIRAMAR

20 esquina Línea, tres habitaciones de familia, dos de criados, garage, agua abundante FO-1423.

SE ALQUILA LUJOSA RESIDENCIA de dos plantas, en lo mejor del Reparto La Sierra, calle Primera entre Seis y Ocho. Alquiler $90.00, el jardinero por cuenta del propietario. La llave en la botica de Primera y Ocho. Informes FO-3121.

EN LA AMPLIACION ALMENDAres 10 entre 5 y 6 Avenidas, casa rosada se vende en $3.600, portal, sala, 3 cuartos comedor al fondo cocina baño completo entrada para máquina informa Gil.

91 JESUS DEL MONTE-VIBORA

SE ALQUILAN LOS ALTOS DE MOrell 22 Loma de Chaple Víbora, compuestos de terraza, sala, saleta, 4 cuartos, baño intercalado, comedor, cocina, cuarto y servicio de criados. Informes Telf. A-6331. La llave en los bajos. M. Soto y Cía. Oficios entre Luz y Sta. Clara.

92 SANTOS SUAREZ - MENDOZA

ALQUILER: $15 APARTAMENTO EN edificio moderno con sala, comedorcito, dos habitaciones, baño completo y cocina; (no es pasaje) .Agua abundante. Juan Delgado esquina General Lee, Santos Suárez, Tranvías y ómnibus por el frente.

95 ARROYO APOLO-CALABAZAR

SE ALQUILA LA VILLA CUCA CALzada Arroyo Apolo 14. Sala, dos cuartos, comedor y servicios, mucho patio y frutales. $18.00. Telf. I-7228.

SE SOLICITAN

103 CRIADAS - CRIADOS

SE NECESITA CRIADA ESPAÑOLA de mediana edad duerme en la colocación, Matadero 19 2o piso.

114 AGENTES - VENDEDORES

SOLICITUDES. SOLICITO COMISIOnes y representaciones para la provincia de Camagüey, con 25 años experiencia comercial referensias a sarrano, González Hurtado 12 Camagüey tisfacción y garantía metálica. S. Se $4.85.

116 SOCIOS

SOLICITO SOCIO con $4.500

Para un negocio que deja al mes 400 pesos, fácil de manejar. Informes Galiano 509 García.

117 SOLICITUDES VARIAS

SOLICITO MATRIMONIO PARA ENcargado de casa de inquilinato, con fianza en efectivo de $150.00. Sueldo 15 pesos y habitación. No se presente proponiendo otra casa. Blanco 116 altos de 2 a 5 p. m.

SE OFRECEN

118 CRIADAS-CRIADOS

SE DESEA COLOCAR UNA JOVEN mestiza de criada de manos o para cocinar y limpiar, duerme en la misma. Telf F-6857

SE OFRECEN

118 CRIADAS-CRIADOS

SE OFRECE UNA MUCHACHA DE color para criada de mano o para cuartos sabe cumplir con su obligación prefiere el Vedado tiene referencias Telf F-2133

SE OFRECE UNA JOVEN CRIADA de manos con referencias. También se coloca de manejadora, cocinar sencillo, lavandera o por horas, sin pretensiones. Informes Herrera F-3019.

DESEA COLOCARSE UNA MUCHAcha española para limpiar no le importa lavar ropa, sabe su obligación y tiene referencias. No duerme en la colocación. Telf. F-2255

DESEA COLOCARSE UNA MUCHAcha española, para todo servicio de matrimonio, buena referencias. No menos de $15. Telf. M-8795.

SE DESEA COLOCAR UNA SEÑORA de 40 años para cocinar, sabe cumplir con su obligación, tiene referencias. Informa F-6086.

SE OFRECE UNA CRIADA CON buena presencia para cuartos, costura o comedor, tiene buenas referencias, es consciente de sus deberes, sale repartos o donde se ofrezca. Teléfono F-2524.

SE OFRECE UNA CRIADA CON BUEna presencia para cuartos, costura o comedor, tiene buenas referencias es consciente de sus deberes; sale a los repartos o donde se ofrezca. Teléfono M-1149.

SE OFRECE MUY BUEN CRIADO de mano español, práctico en todo lo que requiere un buen servicio, es formal y trabajador, cualidades finas con muy buenas referencias. Teléfono A-9854.

CRIADO SE OFRECE JOVEN ESPAñol práctico en el servicio de mesa sale para los repartos si es necesario. Tiene referencias de las casas que ha trabajado Telf. M-3339.

SE DESEA COLOCAR UN JOVEN ESpañola para criada de manos o de cuartos, tiene referencias. Teléfono: M-3983.

MUCHACHA ESPAÑOLA DESEA COlocarse para cuartos o comedor, entiende algo de costura, si es un matrimonio solo para todo, sabe trabajar, lo mismo con familia americana, tiene referencias. Prefiere Vedado. Teléfono I-6243.

SE DESEA COLOCAR JOVEN DE COlor para las dos cosas a matrimonio, se prefiere apartamento, no menos de 15 a 18 pesos, tiene buenas referencias, desea buen trato, prefiere Vedado Teléfono F-4844.

SE DESEA COLOCAR BUEN CRIADO de manos español para comedor u otros quehaceres, es formal y cumplidor. Tiene buenas referencias. Teléfono F-3517.

SE OFRECE ESPAÑOLA FINA PARA cuartos y costura lo mismo para atender una señora experta en el más fino servicio con las mejores referencias. Informan Telf. A5-2891.

SE DESEA COLOCAR UNA JOVEN española de criada de fanos. En casa de moralidad. Sabe cumplir sus obligaciones. Informan San Rafael 463 entre Lealtad y Campanario. Teléfono A-6739.

JOVEN DE COLOR FINA Y PRESENtable desea colocarse en casa de buena familia como criada por horas de 8 a 12 o hasta las 3 de la tarde tiene buenas referencias y en los repartos. FO-1077.

SE DESEA COLOCAR UNA ESPAñola para criada de mano o comedor es cumplidora y tiene buenas referencias teléfono A5-1381 inquisidor No. 516 entre Luz y Acosta, pregunten por Aurora. Llamar después de las 9½.

DESEA COLOCARSE UN CRIADO formal, trabajador, sabe servir a la rusa y entiende de cocina. Va afuera sin pretensiones. 11 años en una casa. La Sierra 15 y 16. Telf. FO-4264.

SE OFRECE CRIADO ESPAÑOL CON buenas referencias de casas particulares, sabe servir la mesa. Teléfono FO-3882.

UNA JOVEN DEL PAIS BLANCA DEsea colocarse para criada de manos, es trabajadora, fina y cumplidora, con muy buenas referencias. Informes Teléfono F-7043.

SIRVIENTE ESPAÑOL DESEA COlocarse con buena familia para servir el comedor y demás quehaceres. Tiene referencias de las mejores familias. Teléfono M-4157.

SE OFRECE UNA BUENA CRIADA de manos, con buenas referencias, salgo a finca o playa y también trabajo por horas soy muy cumplidora y muy formal. Tengo buena presencia. Informes M-7375.

SE OFRECE UNA MAGNIFICA CRIAda de manos, muy práctica en el servicio doméstico, lo mismo para criada de cuartos, tengo referencias de años. Salgo a finca o playa. Informes F-3141.

DESEA COLOCARSE UNA BUENA criada de manos, sabe de comedor y cuartos. Tiene referencias y también maneja niños. es muy formal y trabajadora M-3339.

SE OFRECE SIRVIENTE JOVEN española con buenas referencias, sirve rusa, francesa, cuartos, costura, es fina y sabe trabajar. Teléfono FO-9542.

119 COCINERAS-COCINEROS

DESEA COLOCARSE UNA ESPAÑOla de mediana edad para cocinar o limpiar a matrimonio. Tiene referencias de las casas donde ha trabajado. Telf. F-3594.

ESPAÑOLA DESEA COLOCARSE PAra cocinar sólo o para limpiar sólo o para cocinar y limpiar a matrimonio Tiene buenas recomendaciones. F-6411

DESEA COLOCARSE COCINERA ESpañola sabe hacer toda clase de repostería, lo mismo en lo demás platos, es económica, tiene buenas referencias donde ha prestado sus servicios. Telf. F-6236.

UNA SEÑORA ALEMANA DESEA colocarse para cocinar y repostera muy cumplidora con su obligación. Tiene buenas referencias, habla alemán, inglés y castellano. Teniente Rey 113 primer piso departamento 7.

DESEA COLOCARSE UN ASIATICO cocinero repostero, cocina a la criolla y española en casa particular y comercio, siempre cocinó en Hotel y Restauant, tiene buenas referencias informan teléfono M-6564 por Antonio Luo.

DESEA COLOCARSE UNA JOVEN española para cocinar y limpiar, siendo corta familia o para un trabajo solo, sueldo de 15 pesos en adelante Telf. M-4025

SE DESEA COLOCAR UNA SEÑORA española para cocinar o cocinar y limpiar a corta familia, no me importa ir al campo. Es trabajadora y sabe su obligación. Telf. M-3217 Habana.

SE OFRECE SUPERIOR COCINERO español sin familia sabe las tres cocinas repostería, pastelería helados y platos fríos, limpio y económico en la cocina con referencias. Sueldo de situación Sale al campo trabajó con las mejores familias Antonio Vega. M-5600

SE COLOCA UNA ESPAÑOLA DE mediana edad para cocinar y limpiar casa chica tiene referencias no le importa salir a los repartos. Teléfono F-2084

UNA SEÑORA ESPAÑOLA SE DEsea colocar para cocinera o limpiar sabe cumplir con su obligación Telf. F-3145

SE OFRECE EXPERTO COCINERO repostero joven chino, seria y formal, sabe cocinar a la criolla y americana y española, bien limpio; cumple bien sus obligaciones, tengo buenas referencias, desea colocarse en casa particular. A-6401, llamar Antonio Ley.

SE OFRECEN

119 COCINERAS-COCINEROS

SE OFRECE MUCHACHA DE COLOR para cocinera, es repostera también lava, tiene referencias FO-9262

DESEA COLOCARSE UNA JOVEN española para cocinar y limpiar para un matrimonio solo o para criada de comedor, sabe servir la mesa a la rusa. Tiene referencias de la casa que trabajó F-2873.

SE OFRECE UNA COCINERA REpostera española, cocina española y criolla. Duerme en la colocación y sabe cumplir con su obligación. Informan A-6858.

SEÑORA ESPAÑOLA DESEA COLOcarse de cocinera y repostera, cocina española, criolla y americana. Sabe hacer plaza. Tiene referencias. Teléfono X-1432.

SE DESEA COLOCAR UNA ESPAÑOla de mediana edad para cocinar y limpiar, es repostera, va a los repartos sueldo de $15 a $20. Informes F-3736.

SE DESEAN COLOCAR DOS ESPAñolas una cocinera repostera, sabe cocinar bien, sabe hacer plaza, tiene buenas referencias de casas conocidas Otra criada de manos o para cuartos, referencias, sabe trabajar bien. Se sabe coser bien y zurcir, tiene buenas colocan juntas o separadas eléfono F-2036.

UNA ESPAÑOLA QUE SE DESEA colocar para cocinar y limpiar para corta familia, tiene referencias. Telf. U-5788.

DESEA COLOCARSE EXCELENTE maestro cocinero, repostero cubano, joven blanco, entiende de cocina francesa, americana, española y criolla. Es práctico en las compras de plaza y es formal. Mi teléfono X-3179 Alberto.

SE OFRECE UN COCINERO REPOStero chino sabe cocinar muy práctico a la criolla o española y americana y repostería. Muy limpia. Tiene referencias de casa particular. Preguntar por Telf. M-4766.

SE DESEA COLOCAR UNA BUENA cocinera española, es muy seria y fgormal y cumplidora de su obligaciónNn. Desea casa particular Bar Carmelo. Trocadero 402 esq. a Galiano.

SE DESEA COLOCAR UNA ESPAñola para cocinar, entiende de repostería. Telf. I-7527.

SE DESEA COLOCAR UN ESPAÑOla para cocinar y limpiar siendo matrimonio o corta familia, es muchacha seria, desea familia de moralidad informan al Telf. M-5434.

COCINERA RUMANA DESEA COLOcarse sólo para cocinar o cocinar y limpiar a corta familia, cocina criolla y americana. Tiene referencias. Teléfono M-3339.

SE OFRECE COCINERA CON BUEna sazón para cocinar sólo o cocinar y ayudar, tiene referencias, sale a los repartos y duerme en la colocación o fuera según trato. Informan Teléfono F-2524.

SE OFRECE UNA COCINERA CON buena sazón para ayudar sólo o cocinar y limpiar o ayudar, tiene buenas referencias, sale a los repartos y duerme en la colocación o fuera según trato. Teléfono M-1149.

SE OFRECE UNA BUENA COCINEra con magníficas referencias, cocinar, limpiar corta familia. También se coloca de criada de manos, manejadora, lavandera o limpieza por horas. Teléfono F-3019.

OFRECESE COCINERO DE COLOR, cocina criolla y española, sabe repostería, sale al campo o playa, prefiere el Vedado, es muy formal y cumplidora. No tiene pretensiones. elf. FO-1077.

SRA. ESPAÑOLA DESEA COLOCARse de cocinera, sabe cocinar a la española y a la criolla. Tiene referencias de las casas donde ha trabajado Teléfono F-4601.

DESEA COLOCARSE BUEN COCInero y repostero joven chino, sabe cocinar bien criolla y española. tiene referencias, es limpio. Informan Telf. M-7916. M-4859.

SE OFRECE UNA EXCELENTE COcinera con buena sazón, para cocinar sólo o cocinar y lifpiar. Soy limpia y cumplidora. tengo referencias de años. Salgo a finca o playa. Telf. M-7375.

DESEA COLOCARSE UNA BUENA cocinera de oficio, sabe trabajar, tiene referencias de las casas que trabajó y ayuda ala limpieza, es muy limpia. Duerme o no en la colocación. M-3339.

SE OFRECE EXCELENTE COCINEra con muy buenas referencias, tiene muy buena sazón y sabe variar los platos; no tiene inconveniente en salir a los repartos, playa o finca. Teléfono M-3141.

120 MANEJADORAS

SE DESEA COLOCAR MUCHACHA joven para manejar niños, es cariñosa, con excelentes referencias de casas conocidas. Sabe cumplir con su deber. Telf. M-4254.

125 CHOFERES

CHOFFER ESPAÑOL JOVEN DEsea colocarse en casa particular o comercio, [illegible] referencias y no tiene pretensionesñ Telf. U-2915

SE DESEA COLOCAR CHOFFER EXperto en toda clase de máquinas. Referencias de las casas donde trabajó Telf. F-3194

CHOFER MECANICO, CON REFErencias desea colocarse en casa particular, camión u ómnibus. Informes FO-2659. Preguntar por José.

126 JARDINEROS

JARDINERO ESPAÑOL DE MEDIAna edad desea colocarse en casa particular. Tiene referencias. Teléfono: A-4098.

DESEA COLOCARSE UN EXPERTO jardinero en casa particular o en finca, español, sabe trabajar y tiene buenas referencias. Llamar Telf. F-6118 de 6 a 12 y de 4 a 6.

UNA SEÑORA INGLESA DESEA COlocarse como lavandera, criada. Hotel Boston, Telf. A-6436. Sra. Felicia.

129 OFICINISTAS

PARA TRABAJAR EN LABORAtorio o cosa análoga se ofrece una señora joven práctica y con conocimientos suficientes para desempeñar su trabajo. Informes al Telf. M-7915. No tiene grandes pretensiones.

SOLICITA EMPLEO JOVEN GRAduado en Colegio de los E. Unidos: Conocimientos inglés, Taquigrafía, experto mecanógrafía. Informes en el Teléfono M-2095 de 2 p. m. a 4 p. m.

131 OFERTAS VARIAS

MAGNIFICO MATRIMONIO BLANco se desea colocar él de chofer, ella para cocinar o limpiar, tiene gran experiencia de su labor. F-3145

MATRIMONIO ESPAÑOL DESEA COlocarse en casa particular. Ella es muy buena cocinera repostera. Sabe lavar y planchar ropa fina, es muy trabajadora y muy formal y muy tratable, él sabe servir muy bien a la rusa, entiende algo de jardín y es muy limpio. fuy tratable y muy honrado y trabajador, muy servicial. tiene muy buenas referencias. No le importa trabajar separados y van a cualquier lugar; para más informes llame al F-6014.

PROFESIONALES

1 ABOGADOS Y NOTARIOS.

DR. NILO PICAZO COSSIO. ABOGAdo. Accidentes del Trabajo. Divorcios. Herencias. Hipotecas. Administración de bienes. Se suplen gastos. Edificio «La Metropolitana». Deptos. 205-206. Telf.: A-4252. Consultas diarias: 4 a 7 p. m.

PROFESIONALES

1 ABOGADOS Y NOTARIOS

LEON BRUNET, ABOGADO

DIVORCIOS OCHO DIAS. PENSIOnes y Jubilaciones quince días tramitación rápida, de asuntos: Civiles, Criminales, Administrativos de lo Contencioso-Administrativo y Trabajos Notariales. Consultas a domicilio. Doctor León Brunet, Lealtad número 159. Telf. A-4287.

2 PROCURADORES

DR. ARMANDO CRUCET

Cirujano dental y oral de la facultad de Pennsylvania y del Gareston Hospital of Oral Sugery, ex profesor de la Moffit Porcelain Dental School de Filadelfia.

Tratamiento médico quirúrgico de la piorrea alveolar, dentaduras de porcelana, cordales impactados, Rayos X, diaterma, electro coagulación. Infrarrojo Alta frecuencia. Rayos Violeta.

Consultas por hora fija. 15 y L., Vedado. Telf. F-5153.

GABINETE UROLOGICO GENERAL DE PROFILAXIS VENEREA

Curamos todas las enfermedades de las vías urinarias en pocos días sin dolor. Bienorragia, Cistitis, Prostatitis, Orquitis, Ulceras, Chancros Flujos de Señora, Impotencia, debilidad sexual tanto en el hombre como en la mujer. Consultas y curas gratis para los pobres de 7 a 11 de la mañana todos los días. Cuiras o tratamientos pagos de 11 a 8 de la noche. Consultas y curas reservados, llame al teléfono M-3686. Jesús del Monte Nro 179, bajos, frente a la Quinta de Dependientes Habana Hacemos toda clase de análisis de Laboratorio.

HERENCIAS, SE ANTICIPAN LOS gastos toda clase de asuntos civiles y criminales. Bernal y Fernández Casuso, abogados, Cuba 64 Teléfono M-6450.

3 DRES. EN MEDICINA

DR. J. LYON

(De la Universidad de París)

Especialista en la curación radical de las hemorroides sin dolor ni operación. Consultas diarias de 1 a 3. Consulado 29, altos, esquina Genios.

DRA. MARIA SUREDA. ENFERMEdades de Señoras. Período, ovarios, menopansia, masajes. Consultas diarias 2 a 5 de la tarde. Gratis para pobres 8 a 11 de la mañana. Manrique 310. Neptuno y San Miguel.

DR. ALEJANDRO MUXO

VIAS URINARIAS

Especialista de la clínica-hospital «Cuatro de Septiembre» y de la quinta «Covadonga» del Centro Asturiano. Cirugía génito urinaria. Enfermedades venéreas y trastornos sexuales. Consultas diarias de 4 a 7 p. m. Perseverancia 163 entre Animas y Virtudes. Telf. A-7001.

DR. FELIPE OLIVERA PUJOL

PIEL Y SIFILIS

Especialista de la Quinta «Covadonga» del Centro Asturiano y del Sanatorio Hijas de Galicia Consultas Lunes. Miércoles y Viernes de 2 a 4 p. m. Perseverancia 163 entre Animas y Virtudes A-7001 FI-6001.

DR. A. BARBA INCLAN

Especialista huesos, articulaciones, músculos. Cirujano Ortopédico del Hospital de la Policía Nacional, y ayudante del Profesor A. Inclán. Consultas diarias de 2 a 3. Viernes consultas gratis para pobres. San Lázaro Nro. 170. Honorarios módicos. Electricidad médica y masajes.

DR. FRANCISCO J. DE VELASCO

Corazón, Pulmones, Estómago e Intestinos

DR. RUBEN DE VELASCO

Corazón. Pulmones. Enfermedades de los niños. Consulta de 1 a 3 días laborables. Horas especiales previo aviso. Salud 208 moderno. Telf. F-6068.

DR. MESA RAMOS

PIEL, SIFILIS, VENEREO

Impotencia, esterilidad, etc. Consultas y tratamientos de 8 a 9 a.m. Martes, jueves y sábados, 5 a 7 p.m. diaria. Perseverancia 162 bajos, entre Animas y Virtudes.

DR. ALFREDO COMAS

Especialista del Instituto del Cáncer. Enfermedades venéreas, sífilis; impotencia; afecciones de señoras; tumores del útero y nechos. Aplicaciones del Radium. Horas de 2 a 5 Telf. M-7728 San Nicolás número 260. entre Neptuno y Concordia, Habana.

DR. OCTAVIO RIVERO

EX-ASISTENTE DEL PROFESOR SAYE (Barcelona)

Tuberculosis, enfermedades pulmonares y alérgicas (asma, coriza, Urtecaria) Consultas: Lunes, miércoles y viernes de 1 1|2 a 3 1|2. Martes, Jueves y sábado de 9 1|2 a 1 1|2 Campanario 209. Telf M-6258.

SORDERA

RUIDOS DE OIDOS

ETC. SE CURAN CON RUBIDOL, fórmula de un afamado especialista. De venta en todas las droguerías y boticas. Depósito Monte 1153, esquina San Joaquín, teléfono M-4128.

DR. ROSAL

Sistema nervioso. Corazón, Medicina interna. Consulta diaria de 4 a 6. San Miguel 507, bajos, entre Gervasio y Escobar. Telf. U-2342

DR. A. LABRADOR

Especialidad enfermedades stómago, intestinos, Flujos crónicos. Venéreos y Sífilis. Corazón, Riñones y Pulmones, inyecciones intravenosas se hace toda clase de análisis. Consulta gratis de 8 a 11. Pagas 1 a 3. **Angeles Nro. 7, entre Reina y Estrella A-0801**

POLICLINA INTERNACIONAL

Director: Dr. David Cabarrocas. San Miguel 462, entre Lealtad y Escobar. Gratis a los pobres con radioscopías, análisis, diatermia, rayos ultra-violeta, luz alpina, inyecciones, medicinas, aplicación de aparatos de yeso, rapados, otras operaciones Tratamiento de tuberculosis con éxito desde la primera semana al desaparecer la fiebre. Turnos de $5.00 a hora fija. Telfs. U-2737. F-4045

DRA. MARIA JULIA DE LARA

Médico cirujano. Clínica privada, Partos, ginecología y Cirugía Plástica. Calzada 710 entre Passeo y A teléfono F-5008

DOCTOR A. VENERO

Curación rápida enfermedades venéreas, impotencia, sífilis, electricidad médica diatermia, ozoterapia, etc. Cuota semanal. Consultas: 10 a 12 y 4 a 6. San Miguel 381 esquina a San Nicolás A-9380.

4 OCULISTAS

DR. JOSE ALFONSO

OCULISTA

NARIZ, GARGANTA Y OIDOS

Ex-Especialista del Centro Osturiano. Consultas de 2 a 5, $3.00. Turno fijo, $5.00. Mutualizables de 10 a 12. Monte 1120 esquina a San Joaquín. Teléfono M-2230. Prescripción de cristales.

DR. MANUEL ANTON

OCULSTA

Ex-Jefe de Clínica del Real Hospital Oftálmico de Londres. Exclusivamente Enfermedades de los Ojos. Consultas diarias de 6 a 7 p.m. y por convenio previo Calle 17 número 200 esquina a I. Vedado. Telf F-2198 (No consulta el mes de Agosto)

M.E.C.D. 2016

PROFESIONALES

5 DENTISTAS

DR. JOSE MARIA GATELL

CIRUJANO DENTISTA

Especialista en extracciones sin dolor, puentes de oro y dentaduras postizas, arreglo de puentes y planchas en 6 horas, a los clientes del interior les termino en 24 horas. Facilidades de pago. Consultas de 8 a 8. Calle Habana 414 (bajos) entre Obispo y Obrapía.

DR. OSVALDO COLON

MEDICO DENTISTA

Especialidad: caries en todos sus grados. Extracciones. Enfermedades de las encías. Tratamiento médico-quirúrgico de la **Piorrea**. Consultas de 1 a 7 p. m. Obrapía 558 altos, entre Bernaza y Monserrate.

6 COMADRONAS.

CONSUELO RUDA

Comadrona ex-interna de la casa de Salud «La Benéfica», muchos años de práctica. Consultas gratis. Franco 7, bajos, entre Carlos III y Estrella. U-5824.

GABINETE OBSTETRICO GINECOLOGICO, DR. EVARISTO PEREZ RIVERO.

Habana 712 entre Luz y Sol. Consultas diarias de 1 a 5 p.m. Enfermeras especializadas en tratamientos de enfermedades de señoras. Partos, trastornos del período, insuficiencia ovárica. Menopausia. Telf. A-8930

COMPRAS

9 CASAS

SITUADA EN LA HABANA COMpraría una casa chiquita de dos habitaciones. Llame al Telf. U-3703 por las mañanas.

COMPRO CASA VEDADO CUATRO O cinco habitaciones sala, comedor, pantry, garage grande, patio, pardín, 2 cuartos y servicios criados. No corredores ver señor Ponce de una a cinco p. m. Industria 414 altos.

COMPRO UNA CASA EN EL VEDADO uno o más pisos trato directo con el dueño. Informa señor Armas U-1644

COMPRO DE CONTADO, CASA EN Santos Suárez, Mendoza o Víbora, que tenga jardín, 3|4 o 4|4, patios, etc. De no tener interés en vender, no moleste. Teléfono A-6188 de 2 a 4 p. m.

COMPRAMOS CASAS EN LA HABAna, Vedado o repartos, cualquiera que sea su precio. Tratos directos. Negocio rápido si conviene. J. P. Quintana e hijo. Chacón 203. M-8182.

10 SOLARES

SE DESEA COMPRAR FINCA DE 5 caballerías o más, precio de situación, tierra primera con aguada de río fértil, vía comunicación, si es montuosa mejor. Dirigirse Vicente Vives. Cumanayagua.

COMPRO SOLAR DE ESQUINA O centro, que esté en los repartos Miramar, Alturas de Almendares, La Sierra o Almendares; pago de contado. Operación rápida. J. P. Quintana e hijo. Chacón 203. M-8182.

NECESITAMOS SOLAR DE ESQUIna o centro en Miramar, Alturas de Almendares, La Sierra o Almendares; pagamos el mejor precio. J. A. Quintana e hijo. Chacón 203. M-8182.

14 AUTOMOVILES-ACCESORIOS

COMPRO FORD 4 SEDAN 4 PUERtas lujo 1938 o 1939, pago contado. Unicamente trato con dueño. Precio de oportunidad Gil. FO-9531 Medrano, esquina San Julio Marianao.

17 MUEBLES Y PRENDAS

COMPRO TORNO MECANICO PREferiblemente moderno, regular. Alvarez, Zanja 507 frente a Lucena. Telf. U-3028

SE COMPRA JUEGO DE CUARTO O escaparate solo, tipo Luis XVI esmaltado en cualquier color. Avise de 10 a. m. a 4 p. m. F-4285.

O R O

EN JOYAS VIEJAS, NUEVAS O ROTAS. COMPRAMOS EN TODAS CANTIDADES. PAGAMOS MUY BIEN.

CARBALLAL HERMANOS
SAN RAFAEL 618
TELF. U-5744

COMPRAMOS, VENDEMOS Y EMPEÑAMOS

Joyas antiguas y modernas, objetos de plata, de arte, muebles antiguos. Reserva absoluta en todas las operaciones. Haga una visita a:

"LOS TRES HERMANOS"

EN CONSULADO Nros. 160 Y 162
Telf. M-3534

U-3143: COMPRA MUEBLES

Ropa, zapatos, pianos, máquinas coser y escribir, baúles enseres establecimientos finos, muebles oficinas, liquido casas completas, todo quiera vender. Voy al campo, trabajo los domingos. Trato con dueño U-3143.

COMPRO ORO Y PLATA PRENDAS de todas clases y objetos de valor. Dinero. Su visita nos agradará. Joyería Monte 12 entre Monte y Egido.

A-9003 COMPRO MUEBLES TOdas clases oficinas, todos objetos arte, máquinas coser, sillones barberías, pianos, mamparas, lámparas, cajas hierro, camas, pupitres, contadoras, todo lo que vendan. Teléfono A-9003.

COMPRAMOS JOYAS

Antiguas y modernas, con brillantes, zafiros, rubíes y esmeraldas finas; oro, platino, plata, y enchapes hasta en pedazos. Objetos de plata: bandejas juegos de café, cubiertería y otros artículos. Rosarios de oro y plata, con cuentas de perlas; coral, amatistas etc. Pagamos bien. Vamos a domicilio.

CARBALLAL HERMANOS
San Rafael 618 entre Gervasio y Belascoaín Telf. U-5744

COMPRO MUEBLES: A-9100

Finos, corrientes, máquinas de coser, escribir libreros, neveras, archivos, casas completas, pago más. Llame al A-9100

M-7084 COMPRO MUEBLES CUAdros, antiguos y modernos máquinas coser, escribir, lámparas cristal, pianos, libros, porcelana, baules maletas, abanicos, ropa, vajillas, alfombras, plata, archivos, burós, compro libros M-7084

COMPRO. MUEBLES TODOS ESTIlos, tapices, lámparas, objetos arte, bronces, mármoles, cristales, porcelanas, plata, etc. Trato directo. Teléfono A-7913.

M-9136: COMPRO

Muebles, máquinas coser, escribir, sumar, oficinas completas, archivos contadoras, equipajes, alfombras, lámparas, objeto arte, caja hierro, armatostes sillones inválidos, gabinete médico, sillones barberos. Compro toda clase de objetos. divisiones, mamparas, etc.

Suscríbase al DIARIO DE LA MARINA por los teléfonos M-7911, M-7912 y M-7913, y por medio de sus agentes en todo el territorio nacional

COMPRAS

17 MUEBLES Y PRENDAS

A-7795 COMPRA MUEBLES

De todas clases. Pagamos más que nadie. También vendemos, cambiamos y alquilamos. No venda sin antes hacer una llamada A-7795. Vamos en el acto. «La Honradez». Máximo Gómez 35. 357 moderno A-7795.

19 LIBROS E IMPRESOS

NECESITO LIBROS USADOS DE TOdas clases, compro cualquier cantidad pagándolos bien. Llame al teléfono A5-4322 y pasaremos a domicilio. Librería «Venecia». Obispo 502 A5-4322

COMPRO LIBROS TRES MIL JUNtos o separados y libros de música, tráerlos o avisad por correo. Sol 470 librería entre Villegas y y Avenida de Bélgica.

Arrendamientos.

A-1 FINCAS RUSTICAS-URBANAS

CON AGUA ABUNDANTE SE ARRIENDAN 2 CABALLERIAS

A tres klms. de la Habana, propia para vaquería con manantial propio inagotable. Informan Fernández y Vidal A-9112. M-7430 M-1506.

SE ARRIENDAN PARA GANADO Y distintos frutos, entre Isabel y Jovellanos, provincia de Matanzas, fincas superiores, con buenas aguadas, bateyes, cercadas a cuatro hilos, divididas en cuartones con embarcadero a kilómetro y medio, con Ferrocarriles Unidos y Carretera Central. Vendo existencia ganado superior, de cría y ceba. Informa su dueño, Aguiar 361, departamento 401. Habana.

PROPIETARIOS. TOMO EN ARRENdamiento casas de inquilinato, garantía absoluta. Véame Café Crisna, Teniente Rey esquina a San Ignacio Gómez de 2 a 4

ARRIENDO

o vendo dos caballerías juntas o separadas en la carretera de San Antonio de los Baños a Vereda, pegado a los pozos de petróleo, gran chalet todo pavimentado, muchos frutales, tierra de primera. No corredores. Informa: FO-2247

TOMO EN ARRIENDO CASA DE INquilinatos pagando buen precio. Trato directo con interesado. Informes por escrito. Rogelio Valdés. Carmen 67, Habana. Telf. A5-0152.

A-2 ARRENDAMIENTOS VARIOS

SE ARRIENDA BARATO POR NO POder atenderla su dueño, una fuerte de soda (cantina de refrescos) en esquina de tranvías y guaguas en barrio populoso de la Habana. No corredores. Erich Nussbaum. Calle 27 No. 558 entre E y D Vedado.

REPARACIONES

42 MUEBLES Y PRENDAS

FABRICA DE MUEBLES DE «MARTINEZ»

San Rafael y Manrique. Gran tapicería. Del fabricante directamente al consumidor. Juegos de sala estilo inglés con sofá, cama, desde $70.00. Mueblería y tapicería «Martínez». Teléfono M-7872.

GARCIA ESPINOSA

Mueblería y Tapicería. Tener sus muebles flamantes es sinónimo de prosperidad. Píntelos. Tapícelos. Llámenos. Teléfono U-1424 San Rafael entre Aramburo y Soledad. No cobramos lujo.

REPARAMOS SUS MUEBLES POR poco dinero dejándolos como nuevos. Casa Pardo U-5761 Los modernizamos, barnizamos a muñeca y esmaltamos Duco. Pintamos mimbres a vapor y neveras, tapicería en general Azogamos espejos. Trabajos garantizados San Rafael Nro 610 entre Gervasio y Belascoaín.

FABRICA DE MUEBLES DE «MARTINEZ»

San Rafael y Manrique. Gran tapicería. Del fabricante directamente al consumidor. Juegos de sala estilo inglés con sofá, cama, desde $70.00. Mueblería y tapicería «Martínez» Telf M-7872

Un buen muebles agradece una buena reparación

REPARE A TIEMPO SU NEVERA

Rionda. Esmaltados por colefacción eléctrica. Infanta 1.059 Telf. U-2968. y U-3960.

VENTAS

48 CASAS

VENDO UNA CASA MAMPOSTERIA que renta $15, en Marianao. Precio $1.400. Vendo un solar esquina 4.15 varas. Precio $700. Informan Monserrate 253. Café Toral. Habana.

Moderna Casa Apartamentos

Con establecimiento en los bajos, y renta de $200 mensuales, inmediata a Galiano. Urge venta por embarque. Trato exclusivamente directo. Informes: Nueva del Pilar 2 (bajos) Martínez.

CALZADA JESUS DEL MONTE

En lo mejor de la Calzada de Jesús del Monte, precios casa de 10 metros de frente, por 30 de fondo, con portal, recibidor, sala, saleta, 5 hermosas habitaciones, comedor, baño intercalado, cocina patios al centro y fondo y 2 cuartos altos, techos monolíticos, construcción de primera $7.800 Realmente vale el doble M-1072.

HABANA DOS PLANTAS 8X22 MS. renta $69.00. $6.100. Santos Suárez, media cuadra del tranvía y ómnibus, monolítica moderna, $3,300. Informan 10 de Octubre 273 Quincallería «Aquí». Urge venta.

PARA LIQUIDAR HERENCIA URge la venta de esta casa libre de gravamen. Vedado. Calle 13, jardín, portal, sala, recibidor, 4 cuartos, servicios criados, comedor al fondo, patios y traspatio. Preparada para altos. $8.750. plata cubana. No corredores. Pago la escritura por mi cuenta ante el doctor Mario Recio o el Notario que Ud. designe. Para verla Sr. Alvarez FO-3786.

$750 VENDO MI CASA MAMPOSTEría madera nueva jardín, portal, sala, 2 cuartos, comedor, cocina, servicios Céspedes 4 entre Martí y Lincoln, Santa Amalia está vacía U-2289

CASITA $1,150 DOS CUADRAS QUINta Barraqué, $750 en mano resto como quiera. Mampostería, muchos frutales D. T. Silva, FO-2149 Séptima Nro 88 entre 5 y 6 Buena Vista.

SIN ESTRENAR $3.000 LO MAS MOderno 3 habitaciones, techos monolíticos facilidades cerca tranvía Playa, D. T. Silva FO-2149 Séptima Nro 88 entre 5 y 6 Buena Vista.

AMPLIACION ALMENDARES $2,200 portal sala, comedor, dos habitaciones, garage, monolítica, pegadita al tranvía Playa. D. T. Silva, Telf.: FO-2149 Séptima 88 entre 5 y 6 Buena Vista.

HABANA: VENDO MODERNA CAsa 3.1|2 plantas en punto inmejorable. 7 x 32 metros. Cada planta: sala, saleta, 3|4, baño lujoso, comedor al fondo, despensa, cocina, cuarto y servicios criados, lavaderos, etc. Renta $185.00. Precio: $23.000.00. Quesada. Gran Hotel. M-9896

VENTAS

48 CASAS

VEDADO GANGA FENOMENAL COSTO $60,000.00 HOY SE REGALA EN $25,000

Vendemos elegante residencia de esquina, situada calle 13, próximo a 12, con una superficie de 1,133 metros. Costó $60,000.00 hoy se regala en $25,000.00. Véala hoy pues mañana quizás sea tarde. Informan J. P. Quintana e Hijo, Chacón 203. M-8182.

REPARTO BUENAVISTA DOS CASAS EN $6,950.00

Próximo a la Ruta 28 y la Línea de tranvías, vendemos 2 casas modernas acabadas de construir, compuestas cada una de portal, sala, comedor, 3|4, baño intercalado, cocina, closets y patio. Precio $6,900.00 las dos casas. También se venden separadas a $3,500. Informan J. P. Quintana e Hijo, Chacón 203. M-8182.

GANGA. $5,750, CASA CERCA CENtro Asturiano, 2 plantas con buen frente, loza por tabla, otra 6 x 21, cerca de Prado $4,600. Buen negocio. Informes M-9193, Morera.

URGE VENTA

La casa Aramburo 421, entre Zanja y San José. Mide 8 x 21 metros. 2 pisos independientes. En bajos: sala, 4 habitaciones, baño completo, comedor, cocina, patio. Altos: 3 habitaciones y baño completo. Renta: $70.00. Precio: $6,000. Dueño, allí y en O-Reilly 251. Dpto. 407. M-1072.

VEA ESTA CASA Y OFREZCA EN moneda nacional. Comprará usted la mejor propiedad que se puede adquirir situada en Marqués González 863 entre Figuras y Benjumeda, compuesta de sala, saleta corrida, cuatro cuartos, baño intercalado de gran lujo, servicios de criados, cocina de gas y carbón, calentador y conexión para refrigerador eléctrico. Informa su dueño Aguiar 305. altos. Telf. A-7830. Puede verse de 8 a 11 a. m. y de 1 a 5 pm.

VENDO GOICURIA 228 ENTRE MIlagros y Libertad brisa, monolítico, sala, saleta, comedor 3 cuartos otro de criado se le puede hacer garage y traspatio. Vázquez, I-6850

SE VENDE CASA ANTIGUA CON 240 metros a $25 punto ideal Angeles entre Monte y Corrales dueño C 668 entre 27 y 29 Vedado.

ANTES DEL 30 DE JULIO SE NEcesita vender esta casa. Almendares En lo mejor de este reparto vendo casa de dos plantas independientes moderna, calle D. próxima a 14 en $6.750 plata cubana, gana $60 por la Ley de Alquileres. No corredores. Escritura de venta por mi cuenta, ante el doctor Mario Recio o el que usted sedigne. Para verla Sr. Alvarez FO-3786.

VENDO PROPIEDAD GANGA OCAsión apuro renta mensual $64.50 son 2 casas con 12 habitaciones mampostería barrio Luyanó pegado Hijas de Galicia. Bastan $3.000 pequeño resto hipoteca papeles a la vista limpios al minuto. Maximino Martínez de Rial Durege Nro 117

PARA BIEN INVERTIR $4.800

En la misma calle Habana, vendo en los $4.800 pesos casa de una planta con comercio, dando un interés seguro a capital, informo a comprador, magnífica medida de frente y fondo. F. Marín Empedrado 218 A-7958

GANGA $3.400-00

Casa bonita reparto Almendares, próxima crucero Playa, media cuadra tranvías y guaguas jardín, portal, sala, comedor, 3 cuartos, baño de lujo, cocina, patio, para verla las llaves las tiene F. Marín Empedrado 218 Telf. A-7958

23 y 28 POR 28. VEDADO CASA ACAbada de construir, bajos, jardín, portal, garage, servicios altos, sala, comedor, 3|4 baños, pantry cocina, azotea, cuarto baño de lujo, Una joya. Se vende o alquila. Informan en la misma.

GANGA

Se vende la casa Libertad 564 con sala, recibidor, tres cuartos 1 de criada, hall, comedor y garage, techo monolítico, ventanas y puertas de cedro. Informan 562 Academia de Corte.

REPARTO NICANOR DEL CAMPO

Vendo regia casa sin estrenar fabricación de alta garantía. Lugar escogido 10 entre 9 y 11 tranvías, ómnibus próximos. Véala todas horas. Informa Abel Rodríguez FO-2212.

HABANA: CALLE SAN MIGUEL, vendo casa antigua con una medida de 24x36 metros. Precio a $40 metro. J. A. Quintana e hijo, Chacón 203. M-8182.

GANGA! $2.500 LA CASA AVENIDA 3a y 6 Buenavista Portal, sala, 2 cuartos,, comedor cocina, baño y lavadero todo monolítico. Patio y pasillos de cemento cercada de mampostería muy bien situada, la ruta 9 por la puerta la llave al lado véala trato directo con su dueño Suárez 314 preguntar por Prieto.

SE VENDE CASA NUEVA SALA COmedor 3 cuartos, servicios $3.700, se dejan $1,500 en hipoteca. Guasabacoa 304 y Enna, Luyanó.

SANTOS SUAREZ CALLE DUREGE vendo casa portal, saleta, 3 cuartos, servicios. Techos cemento, una cuadra tranvías, 2,300 pesos. Informes Tejadillo 165 bajos de 11 a 12

VEDADO, $11.000-00

Y reconocer hipoteca de $5.000 casa de dos plantas independientes, situada en Cerzada cerca de Paseo, 4 cuartos y demás comodidades Telf. FO-3752

EN EL JIBARO VENDO LINDA CAsita a primera oferta, 1200 metros muchos frutales Castillo I-5988

AMPLIACION ALMENDARES

$5.800 Residencia moderna 1 planta esquina Avenida 12, acera sombra solar completo de 4|4, hall, central, baño intercalado, pantry, gran cocina, garage, traspatio, árboles frutales. Notaría Smith M-7081

$2.800 AVENIDA 10 CERCA DE Consulado, una planta de jardín, portal, sala, comedor, 2 cuartos, baño intercalado, y un buen traspatio con frutales. Notaría Smith M-7081

$3,700, AVENIDA 10 CERCA DE CINsulado, una planta moderna, jardín, portal, sala, 3 cuartos de 4x4, comedor al fondo, baño intercalado, gran cocina. Notaria Smith M-7081

$3,750 AVENIDA 11 CERCA DE 5a Avenida, una planta monolítica jardín, portal sala, comedor, 3 cuartos, baño intercalado, traspatio, árboles frutales, garage, 1 cuarto servicio criados y chofer. Notaría Smith, M-7081

$4.500 AVENIDA 10 UNA PLANTA monolítica, jardín, portal, sala, hall, central, 3 cuartos, baño intercalado, comedor, gran cocina, traspatio. Notaría Smith M-7081

SANTOS SUAREZ

$15.000 Avenida Juan Delgado esquina fraile (4 casas) modernas establecimiento importante, renta $120, superficie 400 metros oigo ofertas, aproveche esta ganga. Notaría Smith, M-7081

$3.500 PATROCINIO ESQUINA FRAIle portal y jardín corrido, sala, recibidoa, 3 cuartos, comedor, baño completo, próximo a la Calzada. Notaría Smith M-7081

$2,300 PROXIMO SANTA EMILIA Y Paz, casa moderna, jardín, portal, sala, comedor, 3 cuartos, baño intercalado, cocina y patio. Calle asfaltada. Notaría Smith M-7081

$4.000 CALLE PAZ, UNA PLANTA, moderna portal, sala, 3 cuartos, baño intercalado, comedor, tranvía doble línea. Notaría Smith M-7081

$2,200 CALLE PAZ, UNA PLANTA, portal, sala, 2 cuartos grandes baño completo y cocina y patio. Otra Santa Catalina, portal, jardín, sala, 2 grandes cuartos, baño completo comedor y patio, doble línea. Notaría Smith M-7081

VENTAS

48 CASAS

VEA ESTA CASA Y OFREZCA EN moneda nacional. Comprará usted la mejor propiedad que se puede adquirir en San Lázaro 806 entre Vista Alegre y Carmen a una cuadra de la Calzada de la Víbora. Construcción de gran lujo. Compuesta de portal, sala, saleta corrida, cuatro cuartos, baño intercalado de gran lujo, comedor al fondo, cocina, servicios de criados. Informa su dueño Aguiar 305 alto. Telf. A-7830. Puede verse de 9 a 11 a. m. y de 1 a 5 p. m.

POR TENER VARIAS Y NO PODER atenderla vendo la mejor esquina de Luyanó. Café Fuente de Soda, refrigeración eléctrica a primera oferta razonable, garantizo vida propia. Véame. Informes, Villanueva No. 614, entre Herrera y Santa Felicia.

EXENTO DE CONTRIBUCION. SE vende muy barato chalet, calle 18 entre E y F. Almendares, moderno confort, construcción sólida. Puede verse a todas horas. Rutas 57 y 30. M-2863 y F-3131.

VENDO ALMENDARES CASA MAMpostería $1.500 informa su dueño Avenida 2a. 38 Buena Vista Telf. FO-2026 Leocadio Díaz 1 en Buena Vista, 1400 pesos, otra $950.00.

GRATIS. 7 CUARTOS MADERA PERfecto estado, a una cuadra puente de Agua Dulce, el terreno solo vale más. 967v47 varas, $2.000 gangodie. Pascual, Fábrica 601 Barbería.

SANTOS SUAREZ

Hermosa y moderna residencia, cerca de la Calzada. Jardín, portal, sala, hall, 4 cuartos, baño intercalado, comedor, pantry, cocina, cuarto y baño criados, garage, traspatio. $5.200. Teléfono M-1072.

VEALA: $2.400 VENDO CASA MAMpostería nueva en «Sta. Amalia» con gran solar al lado de esquina, portal, sala, saleta corrida, 2 cuartos grandes, lindo baño intercalado, hall, terraza, entrada máquina, 645 varas terreno. Llave sereno del Parque, dueño en la misma de 3 a 7.

VENDO $1.500 CASA EN «STA. AMAlia» de mampostería fabricada en solar de esquina de 833 varas terreno. Verse de 11 en adelante con sereno del Parque Sta. Amalia.

VENDO $1.000 CASA NUEVA EN «Sta. Amalia» media cuadra Calzada portal, sala, saleta, dos cuartos, tanques para agua. San Juan de Dios No. 161.

VENDO $1.900 LINDA CASA MAMpostería en «Sta. Amalia», amplia y cómoda, exenta contribución, servicios modernos completos. Dueño en la misma de 3 a 7. Llave Sereno Parque Sta. Amalia.

49 SOLARES

CALLE 17, VEDADO

Vendo solar de esquina completo, sombra a $9.00 plata el metro. Informa el propietario directamente, en Aguila 206. Altos.

Otro solar en la misma calle, esquina, de 25 metros por 22.66, a $7.50 mt.

SANTOS SUAREZ

Ave. de Acosta, casi esquina a J. Delgado, frente al parque 300 varas. $1.200 plata cubana.

SAN JOSE DE BELLA VISTA

Santa Beatriz esq. a Primera, solar de esquina 15 por 40 mts. se da en $1.500 plata cubana.

Calle Primera, entre Sta. Beatriz y San Leonardo, centro, solar de 13 por 40 mts. $1.000 plata cubana.

De todos estos solares informan en Aguila 206 altos.

HABANA: VENDO SOLAR ESQUINA situado en la Calzada de Ayestarán, próximo a Carlos III, mide 20x36 varas; 1086 metros. Precio a $10 vara. J. A. Quintana e hijo. Chacón 203. M-8182.

REPARTO MIRAMAR: CON PLAYA propia, vendo parcela de 20x36 varas, con frente a mar y lugar todo fabricado. Precio $3.250, moneda nacional. J. A. Quintana e hijo. Chacón 203. M-8182.

ALTURAS DE ALMENDARES SE vende solar Avenida América (frente al tranvía) pegado Avenida Paz. Verle 19.46 varas. Superficie total 766 varas. Telf. F-5735.

PARCELAS

Vedado.. Calle 21 12.56x37.38 a $5.50 vara. Calle 21 14x22.40 a $6.25. Esquina cerca Calzada y calle letra 18.66 por 47.16 a $7.50. En Columbia, esquina junto tranvía 21.63x24 a $3.00. Junto Carlos III 30 de fondo por el frente que quiera a $10.25. En Marianao, cerca tranvía 26x40 a 95 cts. Pídanos informes. Tenemos cientos de parcelas en venta. O-Reilly 251 Depto. 407 M-1072.

MIRAMAR. SE COMPRA SOLAR

de esquina completo, se paga a tres pesos vara. Tiene que ser de Primera Avenida a Tercera. Informes FO-4277. A. Larrea.

GANGA REPARTOS SIERRA-MIRAmar. Magnífico lote calle C entre 32 y 34, frente plazoleta Parque. Mide 1.065 varas, con 17 de frente, sombra $3.25 vara. Marrero M-7774.

GANGA VEDADO SOLAR ESQUINA. Situado calle 19 y 24. Mide 26x24.37. Precio $5.50 vara. Otra esquina 20x29 $6 vara. Otra esquina 20x30 $6.50 Marrero. M-7774.

VENDO CON TODA URGENCIA, gran solar 10x45 metros en $750 sin gravámen calle Paco entre 1a y 2a, frente a la nueva Estación de Policía y Calzada Víbora. 10 de Octubre 255 apartamento 1

SOLARES A PLAZOS SIN INTERES

A $1.50 vara cubana. Solares de todas dimensiones $15.00 entrada y $4.00 mensuales. En el lugar más alto y fresco de la Habana. Al fondo de la Estación C.M.Q de la calle 26, Aldecoa. Informan en la C.M.Q. de la calle 26 todos los días de 9 a 12 y de 2 a 7

REMATO PRIMERA OFERTA SOlar 13x40, llano «Loma Llaves», Marianao, calle Loma entre San Francisco y Real de Marianao. Tela metálica frente. No cartel. Informan M-2252 y A-7677. Fabrique ahora.

ALTURAS DE ALMENDARES: VENdo solar en la calzada de Columbia pegado al Conde de Rivero, mide 19 por 46 varas. Precio de verdadero regalo. J. P. Quintana e hijo. Chacón 203. M-8182.

URGENTEMENTE EN LO MEJOR DE ALTURA DE ALMENDARES

Necesito vender, solar situado Ave. de Almendares entre Ave. de la Paz y Ave. de la Tropical, mide 15.58 x 47 igual a 807 varas, rodeado de magníficas residencias y buenas vías de comunicación. Costó $8,000.00. Lo regalo en $4,200.00. No cobro comisión, pago los gastos de las escrituras. Tratos directos. Manolo, Chacón 203, bajos.

HABANA: VENDO ESQUINA CON construcción antigua, calle comercial, próximo a la Metropolitana y el National City; mide una superficie de 552.15 metros. Precio de ganga. J. P. Quintana e hijo. Chacón 203. M-8182.

MIRAMAR, SOLAR DE SOMBRA, CAlle 6 entre 3a. y 5a., 23.58 por 53.06; 1.251.54 varas a $4.50 vara, importan $5,631.92. Alberto Mendoza, Amargura 205. M-9494.

VENDO SOLAR EN LA GRAN CAlle 12, lo mejor Ampliación Almendares, entre Avenidas 9 y 10, rodeado de hermosas residencias, mide 12.96 por 52.47 a $2.50 vara. Armando Guerra. A-6210.

VENTAS

49 SOLARES

Terrenos en Lugares Céntricos

MALECON, entre Blanco y Aguila, llegando hasta San Lázaro, 900 metros (19 por 46).
MORRO esquina a Genios, 26 metros por 27, con 1 pluma de agua redimida.
INFANTA, entre Maloja y Sitios, 4,700 metros, con 58 metros frente a Infanta, $15.00 metro.
SAN LAZARO y Venus, esquina de fraile, con 500 metros.
HOSPITAL, entre San José y San Rafael, 6 metros por 25, en $3.500.

SI EN ESTA LISTA NO ENCUENTRA EL TERRENO QUE BUSCA, LLAMEME PARA PROPONERLE OTROS.

RODRIGUEZ

ME DEDICO EXCLUSIVAMENTE A LA VENTA DE TERRENOS.

TEL. M-6543. OBISPO, 305

VEDADO

NO SE PONGA A BUSCAR TERRENO, VEA A RODRIGUEZ: HA SELECCIONADO LAS PARCELAS Y SOLARES BIEN SITUADOS QUE SE DAN A PRECIO ATRACTIVO.

Calle 10, entre 23 y 25, una parcela de 14 metros por 36, a $13.00 metro.
Calle 22, entre 19 y 21, con 12.62 de frente por 33.85 de fondo, en $2,600.
Calle 26, entre 23 y 21 mide 14 por 30, en $3,200.
Por igual precio, otra parcela en la calle 24, entre 23 y 21, midiendo 10 por 33.
En la calle 29, entre 26 y 28, otra parcela de 12.56 por 37.38, en $3.000.

SI EN ESTA LISTICA NO ENCUENTRA EL TERRENO QUE LE INTERESA, LLAMEME PARA BRINDAR OTROS.

RODRIGUEZ

ME DEDICO EXCLUSIVAMENTE A LA VENTA DE TERRENOS

TEL. M-6543. OBISPO, 305

MIRAMAR

LAS CASAS EN EL REPARTO MIRAMAR CUESTAN MENOS Y PRODUCEN MAS QUE EN EL VEDADO FABRIQUE EN MIRAMAR.

LOS SOLARES BUENOS A PRECIO BAJO ESTAN ESCASEANDO, PERO AUN TENGO VARIOS QUE OFRECERLE.

Calle 2, entre Quinta Avenida y 3a., una parcelita de 16 por 29 varas en $2,200.
Esquina de Tercera Avenida y Calle 2, a la entrada del Reparto 21 por 29 varas, a $4.75.
Por $1,450 una parcela de 17.69 varas de frente, entre las Calles 4 y 6, pegada al tranvía.
Otra parcelita con 16.50 varas de frente, entre 5a. y 7a. Avenidas, a la entrada del Reparto, en $1.550
Calle 14, entre 5a. y 7a., solar completo, a $4.50 vara.
Calle 16, entre 5a. y 7a., acera de la sombra, $5.00 vara.
Avenida Tercera, entre O y 2, acera de sombra, próximo a Embajada de México. $3.75 vara
Calle 18, entre 7a y 9a. Avenidas, a la sombra, entre dos grandes residencias, $5.00 vara
Cerca de Calzada de Columbia y la Avenida Ramón Mendoza, una parcela de 17.68 varas por 34, a $5.50 la vara.

SI NO VE EN ESTA LISTA EL TERRENO QUE DESEA, LLAMEME PARA BRINDARLE OTROS.

RODRIGUEZ

DEDICADO EXCLUSIVAMENTE A LA COMPRA-VENTA DE TERRENOS

OBISPO, 305. TEL. M-6543.

SE VENDE A $3.00 VARA UNA MAGnífica manzana de terreno de 3.795 varas en el Tulipán, a 3 minutos de Carlos III y a una cuadra de Ayestarán, propia para depósito de materiales, para construir naves o para cualquier industria, pues tiene por el fondo línea de ferrocarril, y siendo muy céntrica no es lugar de tránsito. Se admiten proposiciones en cuanto a la forma de pago, incluso se canjea por una casa en cualquier sitio cuyo precio sea equivalente, o por terrenos en el Reparto Miramar. Trato directo con el propietario. Informes M. Dávila. Teléfono M-3741.

SANTOS SUAREZ

SOLAR CALLE PATROCINIO, PROximo a la calzada, mide 10x50. 500 metros, $1.250. Aproveche la ganga, terreno plano parte alta. Notaría Smith M-7081.

$750.00 SOLAR MIDE 10x40. 400 MEtros planos, calle San Mariano a 2 cuadras de la Calzada. Terreno llano magnífica ganga. Notaría Smith Telf. M-7081.

REPARTO MENDOZA, VIBORA. SE vende el solar de Santa Catalina esquina a Cortina, paradero de los tranvías. Informan en Muralla 454.

LAWTON: TENGO SOLARES DE TOdas las medidas en este Reparto, desde 1 pesos vara, también tengo en el Reparto San Miguel, en lo mejor de dicho Reparto, en la gran calle Reyes. Informes M-9193, Morera.

SOLAR JUNTO AL 5to. DISTRITO, a pocos metros de 23, medida que usted quiera de frente por 59 varas de fondo. Precio 4 pesos vara. Informes M-9193, Morera.

VENTAS

49 SOLARES

AMPLIACION DE ALMENDARES

EL REPARTO FAVORITO: CON MAS DE 400 CASAS, TODAS ESTAN OCUPADAS.

LOS SOLARES BUENOS A PRECIO BAJO ESTAN ESCASEANDO, PERO AUN TENGO VARIOS QUE OFRECERLE.

Calle 13, magnífica parcela próxima al parque, $690.
Otra, al lado de la anterior, con 12 varas por 35, a $2.50 vara.
Calle 12 (la gran Avenida Central) entre 5a. y 6a., de 12.50 varas por 46, a $3.50 vara.
Avenida 8a., entre Calles 10 y 11, sombra, de 12 por 46 varas, a $2.00 vara.
Avenida 4a., entre Calles 10 y 11, cerca de la Iglesia, sombra, 12 varas por 46 a $2.50 vara.
Calle 12, entre Avenidas 9 y 10, rodeado de grandes residencias, un solar completo en menos de $1,900.

SI NO ENCUENTRA EN ESTA LISTA EL TERRENO QUE BUSCA, LLAMEME PARA BRINDARLE OTROS.

RODRIGUEZ

DEDICADO EXCLUSIVAMENTE A LA COMPRA-VENTA DE TERRENOS

OBISPO, 305. TEL. M-6543.

REPARTO MENDOZA

EL MAS FRESCO, EL MAS ELEGANTE, EL MEJOR URBANIZADO DE LA VIBORA.

VENDO SOLARES Y PARCELAS ESCOGIDAS

Pequeña esquina de sombra, 540 varas, en Goicuria, a $2.75 vara.
Mayía Rodríguez y Patrocinio, esquina de 26 por 23 varas a $2.50 vara
Libertad, entre Sola y Goss, 11.58 por 30 varas, con guaguas por el frente. $3.00 vara.
Luis Estévez, entre Goicuría y Mayía Rodríguez, único solar por fabricar, con 11.79 varas de frente, a $3.00 vara
Mayía Rodríguez y Johnson, 12 por 23, en $1,150.
Santa Catalina, entre Sola y Goss, hermoso solar de 550 varas a $3.00 vara

SI NO ENCUENTRA EN ESTA LISTA EL TERRENO QUE BUSCA, LLAMEME PARA BRINDARLE OTROS.

RODRIGUEZ

DEDICADO EXCLUSIVAMENTE A LA COMPRA-VENTA DE TERRENOS

OBISPO, 305. TEL. M-6543.

LAWTON

EL REPARTO PARA PERSONAS ECONOMICAS QUE DESEEN BUENA URBANIZACION, SALUBRIDAD Y EXCELENTES COMUNICACIONES

VENDO PARCELAS Y SOLARES ESCOGIDOS.

Calle A y 16 una parcelita inmediata a guaguas y tranvías, 8 por 17 varas, $350
Tejar entre 14 y 15, midiendo 10 varas por 41, $600
Calle B, frente al tranvía, de sombra, 10 por 41 varas, $1.50 la vara.
Calle 14 esquina a Tejar de 600 varas, a $2.00 vara.
Dolores y 16, frente a tranvías y guaguas dos parcelas de 10 por 24, a $650 cada una

SI EN ESTA LISTA NO ENCUENTRA EL TERRENO QUE BUSCA, AVISEME PARA OFRECERLE OTROS.

RODRIGUEZ

DEDICADO EXCLUSIVAMENTE A LA COMPRA-VENTA DE TERRENOS

OBISPO, 305. TEL. M-6543.

REPARTO KOHLY, COLINAS Y RIberas del Río Almendares y Reparto Kohly. Alturas del Vedado. Se venden solares de centro y esquina, parcelas grandes y chicas. Trato directo con compradores. No se pagan corretajes ni sobre precios. Manzana Gómez No 264.

SE VENDE SOLAR 680.70 v2|, CAlle 25 entre 26 y 28 a una cuadra de 23, a $3.75 v2. Trato directo compradores. Manzana Gómez Nro 264

MIRAMAR. SOLAR DE SOMBRA. CAlle 6 entre 3a. y 4a. 23.58 por 53.06; 1.251.54 varas a $4.50 vara, importan $5.631.92. Alberto Mendoza, Amargura 205. M-9494.

OCASION: TERRENO BIEN SITUAdo. Lawton entre Santa Catalina y Milagros; mide 10x50 metros, magnífica medida, precio situación moneda cubana. Informan M-3834, San Lázaro 28.

UNICA OPORTUNIDAD MAGNIFIco solar esquina, situada Calzada Columbia y calle 6, situación privilegiada, mide 20.13x41.27, acera de sombra, $4.95 vara. Oficina: Marrero Aguiar 117 Telf M-7774

VENTAS

49 SOLARES

REPARTO LOMA LLAVES

Ave. de los Oficiales, por embarcarme vendo urgentemente, solar de 18 por 50, dando frente a dos calles, situado entre la Calzada Real de Marianao y San José. Costó $7.000.00. Lo doy en $2,950.00. Su dueño. Luis, FO-2188.

MIRAMAR PARCELA $3.25 VARA

Vendo parcela de sombra a la entrada del Reparto 15.32 frente por 53.06 fondo superficie 812 varas $3.25 vara importa $8,650. Olózaga 8, esquina 3a Miramar FO-3752

VARADEROS 5.25 VARA

Vendo solar de esquina con frente a la Playa Norte 37.75 por 37.75. Superficie 1.425 varas $5.25 vara. Olózaga. FO-3752.

50 FINCAS RUSTICAS

FINQUITAS. CARRETERA VENTO, kilómetro 4 y medio, 2100 metros, muchos frutales $800.00. Calvario 2500 metros con casa de madera y tejas, muchos frutales $850.00. Managua. 40,000 metros frente carretera, gran casa vivienda (preciosa), sellada de frutales a 14 centavos metro. Otra 4,500 metros con apeadero línea de Güines, cerca del Lucero, tiene muchos frutales $600.00 y otras más. Facilidades pago. Informes M-9193, Morera.

5 CABALLERIAS: $4.900 GANGA SIN IGUAL

A 14 kilómetros del Capitolio, frente a carretera. Casas, pozos, frutales, 2.000 palmas. Tierra de primera. Toda sembrada. Trato directo O-Relly 251 departamento 407 M-1072.

COTORRO 1 CABALLERIA TIERRA de primera 2 casas toda clase de arboleda, en producción, mucha agua y mineral. $9.000; otro $8.500. otra: $6.000. Prado y Dragones, café Telf. M-4739 Yanes.

FINQUITA CERCA DE LA HABANA ómnibus cinco centavos, se cede acción y se venden dos vacas recentinas, cochinos, guanajos, gallinas, yunta bueyes primera, aperos labranza. Renta módica. Preguntar bodega Capdevila Ruta 75.

51 ESTABLECIMIENTOS

SE VENDE UN SALON DE REFREScos batidos, café con leche, tabacos, cigarros y confituras, muy barato, von vivienda, alquiler 9 pseos. Gloria 569

VENDO LUJOSA FUENTE SODA, café, dulices, tabacos, situada calle mucho comercio $850; una fonda pegada a los muelles en $260. Teniente Rey y Villegas vidriera café Alfredo.

BODEGA CON $500 CONTADO EN Calzada, sola esquina, mucha mercancía, casa para familia. Informes Dragones y Amistad, café, de 2 a 5, Angel Alvarez.

POR EMBARCAR URGE VENTA garage con gasolina, capacidad para cien autos, con planta engrase, mecánica, pintura, talabartería. Se dan facilidades de pago, no reparo en precio. Informes Sr. López, Zanja 808 altos, entre Espada y San Francisco.

BARBERIA $130.00. ALQUILER $10. Luz gratis. Una cuadra Neptuno. También vendo aparato espiral para peluquero. Vean al dueño Sánchez, Concordia 352 esq. Lealtad. Barbería. Admitimos socio.

AVISO POR EMBARCARME VENdo sociedad de hotel gran negocio contrato 6 años, 30 habitaciones punto céntrico, baños intercalados. Informan Estrella 56 de 10 a 4.

SE VENDE POR NO PODERLA ATENder una casa de comidas con 6 habitaciones en lo más céntrico de la Habana. Informan Mercado Unico 123 carnicería Enrique.

POR EMBARCAR VENDO CAFE SIN cantina negocio sólido y productivo, 35 años en la misma esquina, gran venta, se dan facilidades para el pago. Informes Cuba y Amargura. Café San Francisco No corredores.

SE VENDE UNA FUENTE DE SODA con batidora doble, vidriera de tabacos, cigarros y dulces venta primera por no poder atenderla 350 pesos Cuba 214 entre O-Reilly y Empedrado

VENDO TIENDA DE ROPA BIEN surtida en barrio populoso al fondo casa para familia y taller renta $30. U-6632 de 3 a 5 p.m.

SE VENDE POR LA MITAD DE SU precio bodega sin alquiler contrato punto céntrico buena venta es por enfermo coja ganga, Informes Consulado 71, bajos.

SE VENDE SALON DE CAFE REfrescos buena venta. Informes Tejadillo 118 2o piso García.

SE VENDE UNA QUINCALLA EN buen barrio, precio económico Marqués González y Sitios. Trato directo.

VENDO BUEN SALON FAMILIAS refrescos, soda y batidos helados dulces y cigarros, muy espacioso, vidrieras para boletos no explotado aquí propio para dos. Negocio de margen independícese, gane lo más posible. Hay comodidad. Concepción y San Anastasio, Lawton ruta 24

POR SER GRANDE PARA MI GIRO vendo contadora «National» con placas de bronce. Vidrieras y pesas. «El nuevo chalet» Frutería 23 y 12 Vedado

GANGA VENDO TIENDA DE ROPA al lado de la escogida de tabaco de Alquízar, buena clientela, precio económico por no poderla atender, No corredores. Informes en la misma en Alquízar.

CHANCE...! $500.00 VENDO MUEblería surtida sin deudas todo al día, alquiler $20.00, contrato, sólido crédito, mucha venta, enfermedad urgente. San Rafael 403 Próximo Galiano, verdadero negocio.

52 BOVEDAS Y PANTEONES

150 PESOS

Eso es todo lo que usted necesita para hacerse propietario de una bóveda con su respectivo osario, toda construída de concreto, con tapas de mármol de seis centímetros de espesor y argollas de bronce.

NO PAGUE MAS

Estas bóvedas están situadas a sólo una cuadra de la Capilla Central y constituyen lo más económico y sólido que se puede conseguir en el Cementerio de Colón.

MARMOLES PENNINO

INFANTA NUM. 1056
TELEFONO U-2242

53 AUTOMOVILES-ACCESORIOS

MAGNIFICO FORD DE 1935, CON cuatro puertas, baúl y vestidura de piel. Lo vendemos baratísimo y a plazos. Agencia Ford de Marianao.

REP. FORD 29. PROPIO PARA TINtorería, panadería, muy bueno de pintura y mecánica se vende con garantía; se dan facilidades. Carvajal, S.A. Agencia Ford de Marianao.

VENDEMOS UN AUTOMOVIL «BANtam» nuevo, tipo cupé sedán en doscientos pesos menos de su valor. Ganga. Hace 60 kilómetros por galón. Agencia Ford de Marianao.

CAMIONES FORD Y CHEVROLET modernos, con carrocería de estacas y chapa, tenemos gomas garantizadas, estamos liquidando varios. Facilidades de pago. Agencia Ford de Marianao.

VENTAS

53 AUTOMOVILES-ACCESORIOS

SE VENDE CHEVROLET 1937, DOS puertas Standard, en magníficas condiciones, buen precio a base de efectivo. Para verlos calle Mendoza entre Núñez y Buenavista, Reparto Columbia, domicilio de Arturo González. Para informes: Aurelio Hernández, FO-3466 y A-9714

CAMIONCITO PANEL REPARTO, Chevrolet 1936 igual nuevo propio tintorería confituras etc. Vendo buen precio. Verlo Alvarez, Infanta esquina a Jesús Peregrino toda hora.

TENGO EL MEJOR FORD 1931 TIPO Victoria vendo primera oferta razonables. Doy facilidades. Gil Telf. FO-9531 Medrano esquina a San Julio, Marianao.

GOMAS MACIZAS PARA CAMION

Tenemos juego completo en buen estado, 40x12 traseras 36x5 delanteras. Agencia Packard Prado 53.

SEDAN, DOS PUERTAS. FORD 1938 Motor chico usado solamente demostración, está casi nuevo. Admito carro en cambio y se dan facilidades. Agencia Ford de Marianao, Carvajal S.A.

NUESTROS CARROS DE USO SON REACONDICIONADOS Y GARANTIZADOS

R & G

Grandes facilidades de pago

"AUTO MODERNO"

La Casa de Autos de Uso como Nuevos
MARINA NUM. 121
Teléfono U-3773

SE VENDE UN HERMOSO STUDEbaker 1939 Telf. M-4650 Manolo.

GANGA: PRIMERA OFERTA. FLAmante Ford 35, dos puertas, radio chapa nueva, asegurado, contado. Directamente dueño. Verlo «Auto Parts Co.», Monte No. 966.

SE VENDE CHASIS LARGO CAmión Chevrolet 38 completamente nuevo. Informan San José 810 y 812 Telf. U-5182.

SE VENDE FORD 37 4 PUERTAS con baúl. Chevrolet 37, 2 puertas con baúl, se toma su carro en cambio. F-6055 17 y A. Vedado.

REBAJADO CON CHAPA NUEVA Ford 1936. De Luxe. 4 puertas, muy poco uso. Ultimo precio $475.00. Arbol Seco No. 252 esq. a Desagüe.

54 MAQUINARIAS

IMPRESORES. VENDO PRENSA ROtativa tamaño Marina, 1 cuchilla motor 5 caballos, galeras, chivaletes y 50 titulares plomo y madera para hacer pasquines. Amistad 313 entre San Rafael y San José.

VENDO MOLINO DE VIENTO, CH[...]to, chico con todos sus anexos granja «La Criolla», Reparto Ardal, Telf. I-5221 Local 27 precio: $35.00

VENDO TORNO AVANCE AUTOMÁtico de 3 pulgs. y taladro de 1[...] de banco, con motores acoplados, 110 voltios monofásicos, perfecto estado. Calle tres y Calzada Columbia Telf. FO-1815

MAQUINARIA INDUSTRIAL

americana, nueva y reconstruida de toda clase y para todos los usos. Pida informes y presupuestos: Consolidated Trading Company, Inc. Concordia 421 Telf. M-3811

IMPORTANTE. VENDO CANTIDAD de teja francesa, 2 turbinas, motores La Roy, varias bombas tubería galvanizada, maderas y varias cosas más. Su dueño café La Siberia Calabazar

BOMBAS NEPTUNO PARA HOTEles, industrias y pequeñas residencias. Egido 585 M-5244 reparaciones de bombas y motores.

Pesas Romanas

Y transbordadores para caña. Compro, vendo y reparamos. Venta y servicio organizado en todo el país. Pesas para particulares, comercios, industrias etc. H. M. Amengual, Cuba 209. Telf. M-6961.

TOSTADOR DE CAFE BOLA ALemán 23 kilos nuevo, Tostador sa[...] eléctrico Howart, 15|20 libras con enfriador circular para gas reconstruido. Clasificadora alemana, clasifica [...] tamaños de café, poco uso. Ramón Vinjoy, Carlos III 909.

SE VENDE UNA PEQUEÑA SECAdora de tabaco hebra, un cortador de tabaco hecha, con su motor y transmisión montado en plataforma movible, una máquina de cigarros tipo chico standar, baratísimo. Ramón Rodríguez Máximo Gómez Nro. 466 teléfono A-6841

GANGA VENDO FRESADORA, SIgueta, taladro, piedra esmeril eléctrica, prensas, máquina limar, horno templar compresor pintura barril por lir. Dragones 260. Teléfono A-9058.

VENDO UN MOTOR MARINO «BUfalo» de 30 H. V. en excelentes condiciones y bajo precio, Informes E. Aguirre, apartado 2570, Telf. A-90[...] de 8 a 12

55 CAJAS CONTADORAS

REGISTRADORAS «NATIONAL»

Compramos, vendemos, rep[...] Garantía mecánica. Máquinas de escribir. Reparaciones y cambios. Molinos de café. «La Nacional». Villegas 359 entre Tte. Rey y Amargura A-9915.

56 MUEBLES Y PRENDAS

A-6827: LA COMPETIDORA

Compramos muebles modernos negocio rapido, buena oferta.

MUEBLES A PLAZOS

Surtido completo finos y corrientes, admitimos sus muebles en cambio.

PIGNORAMOS

Joyas ropas, objetos de arte y demás objetos que representen garantía mucha reserva con oficina en privado.

BAULES Y MALETAS

Tenemos surtido completo finos y corrientes, se liquidan muy baratos.

MAQUINAS COSER OVILLO

Compramos, cambiamos y vendemos con facilidades, antes de comprar o vender, visítenos en Gloria e Indio. Teléfono A-6827

G. Arango y Cia.

MUEBLES EN GANGA

Juegos cuartos: $25.00; idem tres cuerpos: $40.00; sala: $10.00; comedor, desde $25.00; escaparates: $[...] con lunas: $15.00; mesas correderas $4.00; aparadores: $6.00; sillas y 2 sillones: $10.00; neveras $10.00; máquinas coser y escribir. Se cambian y se compran toda clase de muebles, pagando más que nadie.

«LA PRINCESA»
San Rafael 575 y 577 entre Escobar y Gervasio Telf U-5926

VENDO MUEBLES DE GRAN LUJO: juego de cuarto, Living room, sala, comedor, sillones portal, máquina coser, lámparas etc. M-2252 Solar Loma Llaves, Marianao Salud 167 entre Manrique y Campanario.

M.E.C.D. 2016

VENTAS

56 MUEBLES Y PRENDAS

SOLO POR 15 DIAS

Se liquidan todas las existencias que tiene «La Casa Inglesa» concerniente en juegos cuarto, comedor, sala, recibidor, piezas sueltas, nuevas y de uso. Lámparas, neveras, objetos arte. Cuadros, máquinas escribir y coser. Cajas caudales, vidrieras mostradores, relojes pared. Gran surtido equipajes y muebles oficina. Salud No. 51 antes 9 y Rayo.

JUEGO CUARTO MODERNO, $18.00; lunas y bastidor nuevos; el de tres cuerpos, menos $32; radio mueble en $10.00; por pronto embarque. Sitios No. 74 entre San Nicolás y Rayo.

FAMILIA EMBARCA VENDE SUS muebles y objetos, refrigerador 15 Nro 1213 esquina 20 Vedado departamento E

VENDO MAGNIFICO JUEGO COMEDOR y sala, lámparas etu, modernos 27 No. 3 altos esq. Marina. Después de las 2 p. m. Ganga.

MAQUINA SINGER DE OVILLO CENTRAL en perfecto estado $25; otra de lanzadera $9; nevera de tanque perfecto $9 Prado 115 bajos entre Refugio y Genios.

VENDO EN $70 REGIO JUEGO DE cuarto de 6 piezas costó $100 y está nuevo, otro igual en $50, que costó $85. Virtudes Nro. 463 esquina a Perseverancia.

VENDO JUEGO CUARTO 3 CUERPOS, lunas gigantes, tiradores galalit nuevo: $65.00, otro caoba con chifforrober, tres cuerpos, regalado, sala Renacimiento: $34.00. Antón Recio Nro 212

URGENTE VENDO CUARTO $23.00 otro 3 cuerpos $40; elegante comedor caoba, $40; sala, $25, chiforrober camita personal, $8; todo último tipo. San Joaquín 363 y Monte.

Casa Darriba
MUEBLES FINOS
Salud 53

Juego cuarto desde $40, comedor $40, sala desde $20, escaparate, cama, coquetas, neveras, lámparas, radios.

MAQUINAS DE COSER, ESCRIBIR MUEBLES DE OFICINA

Regios juegos de despacho renacimiento; cajas de seguridad contadoras, sillones barberos.

Vidrieras, mostradores, armatostes, Sillas de Viena nuevas y de uso, mesas vitrolité, equipajes nuevos y de uso.

PARA COMPRAR MUEBLES VISITE ESTA CASA. PRECIOS BAJOS

M-9136

MUEBLES PARA OFICINAS

CAJAS DE SEGURIDAD, Tarjeteros, mesas, libreros, butacas, juegos de despacho, máquinas de escribir, sumar, calcular etc. **Compostela No. 360 entre Obrapía y Lamparilla, Teléfono A-7744.**

F-3864

GANGA SE VENDE UN FRIGIDAIRE Cocacola, una mesa de Poker, con su fichero un toldo de 3.1|2 metros por 4, todo casi nuevo y muy barato. Véalos en Concordia 513 altos, esquina a Lucena.

APROVECHE LA OPORTUNIDAD DE adquirir un juego de comedor, modernista de caoba muy barato, por embarcarse al extranjero. Véalo en Compostela 708 altos.

VENDO MAQUINA SINGER OVILLO central eléctrica, 1 buró, 1 máquina escribir y varios libreros. Precios de ocasión. Salud 167 bajos entre Manrique y Campanario. No toque altos.

FAMILIA PARTICULAR VENDE FInísimo cuarto caoba moderno, chifforrober 3 cuerpos, butacón tiradores carey, $135, regio comedor Renacimiento $65; living room tapidado $68, lámpara madera $13. Salud 262 bajos, Escobar y Lealtad.

FAMILIA PARTICULAR VENDE PRECIOSO juego cuarto tres cuerpos, finísimo $65. otro mayor $135 comedor Renacimiento $65; sala $40 lámpara madera tallada $12. Concordia 467. Gervasio y Belascoaín.

SE VENDE UN JUEGO COMEDOR, estilo inglés. Salud 361 entre Chavez y Gervasio.

Asombrosa liquidación de muebles para oficina

Cajas Caudales, archivo todos tamaños, tarjeteros, relojes marcadores, máquinas de calcular «Monroe» y «Marchant», mimeógrafos «Edison-dik», adresógrafos. Máquinas de sumar y ecribis, gabinetes «Kardex» Registradoras «National», pupitres etc.

Baúles y Maletas
Reparamos máquinas de escribir
Radios todas marcas
"La Nacional"
VILLEGAS 359
Entre Teniente Rey y Amargura
Teléfono A-9915

«SOFA-CAMA»
Living Rooms, «Arte Moderno» y «Estilo Inglés»

¡No pague lujo! Del fabricante a sus manos: Mueblería y tapicería «García Espinosa», San Rafael entre Aramburo y Soledad. Nota: Armazones de caoba (no comején).

MUEBLES A PLAZOS

Con grandes facilidades de pago. Vean nuestro gran surtido en finos y corrientes. Admitimos muebles a cambio. También alquilamos. Casa Hierro, Compostela y Merced. Teléfono: M-1220.

CHANCE...! JUEGO 3 CUERPOS, fino $55, otro mejor $80, comedor, escaparate, camita, buró, aparador, chifforrober, otras cosas San Rafael 403 Manrique y Campanario, venga pronto todas horas.

SE VENDEN JUEGOS CUARTOS 3 cuerpos $68.00. Comedor Renacimiento $67.00. Juego sala $28.00. Máquinas coser $10.00. Gabinete cocina $15.00. Nevera $11.00. Máquina escribir $25.00. Suárez 109. Gloria y Apodaca.

OCASION. SE VENDE UNA MAQUIna de coser Singer, ovillo central, de siete gavetas, casi nueva en $35. Pamplona Nro 87, Tintorería Jesús del Monte.

VENTAS

56 MUEBLES Y PRENDAS

SE VENDE JUEGO CUARTO CAOba tres cuerpos, muy cuidado 25 1651 esquina a 28 Vedado.

SE VENDEN REGALADOS, UN COmedor renacimiento enteramente tallado de gran lujo, espejo medallón, lámparas cristal, cómoda, parabán, mesas. Reina 462 frente S. Corazón.

MAQUINAS ARCHIVOS

BUROS
CAJAS
Pupitres

Materiales de Colegios
DINERO Y JOYAS
Fluses y capas a $2.00, procedentes de subastas
La "Hispano Cuba"
Monserrate y Parque Zayas
Telf. A-8054

MUEBLES A PLAZOS

Sin fondo ni fiador, finos y modestos, últimos modelos. Venga a verlos ¡No pague lujo!

"EL FENIX"
U-1360 Neptuno esq. a Soledad

MAQUINAS DE COSER

«EXCELLA»

Representada por «La Casa Inglesa» Todas las damas de buen gusto usan para coser la máquina moderna. En esta máquina se acabó la rotura de hilos y otros trastornos con el nuevo patente que tiene la máquina de coser «Excella» Pase por Salud 51 esq. Rayo, le haremos una demostración y se convencerá. Le tomamos su máquina pagándole más que nadie. Facilidades de pago. La Casa Inglesa». Salud y Rayo. Telf. M-7179.

PULSERAS Y DIJES

Liquidamos miles de pulseras de oro y dijes de oro y platino con brillantes. Alhajas antiguas y modernas en profusión; cuadros; crucifijos; rosarios de oro; porcelanas antiguas y modernas. Juegos completos de café; té y cubiertería. Bandejas; candelabros; jarras y palanganas, todo de plata maciza.

CARBALLAL HERMANOS
San Rafael No. 618, entre Belascoaín y Gervasio.
U-5744.

¡¡OPORTUNIDAD!! JUEGOS DE cuarto, de 8 piezas con elegante butacón $100.00. ¡Dando y dando! Necesitamos dinero. También chaselongs de imitación piel y juegos tapizados a precios increíbles. Mueblería «García Espinosa», San Rafael entre Aramburo y Soledad.

UNA NEVERA DE USO SIN REPARAR ES UNA CAJA DE SORPRESA

NEVERAS

Americanas reconstruidas y garantizadas.

REFRIGERADORES

De uso en magníficas condiciones todas marcas y tamaños. Rionda, Infanta 1059 entre Desagüe y Benjumeda, frente a Pennino U-3968

LA CASA INGLESA

Salud 51, antes 9, esq. a Rayo
Maletas y maletines desde un peso en adelante. Baúles escaparates, bodega, camarote, muebles de todas clases y estilos. Lámparas en estilos variados. Gran surtido en objetos de arte propios para regalos. Compramos y cambiamos. Una visita y se convencerá Salud y Rayo Telf. M-7179

CAMAS OPERADOS Y SILLONES de inválidos alquilo y compro, toda clase de útiles para profesional y de oficina. Casa Fernández, Neptuno 617, entre Escobar y Gervasio. Telf. U-3322.

MUEBLES EN GANGA

Juegos de cuarto Arte moderno: $4.00 mensuales; comedor, caoba último estilo: $3.00 mensuales; sala y recibidor, modernísimo: $3.00 mensuales, juego de cuarto tres cuerpos, caoba, últimas creaciones: :$5.00 mensuales. Precios muy bajos.

"LA EMINENCIA NEPTUNO 188

Entre Gervasio y Belascoaín U-2427

GRAN LIQUIDACION

Extenso surtido en objetos de arte, lámparas, alfombras, cuadros, jarrones, figuras porcelana, bronce y marfil apliqués, candelabros e infinidad de objetos propios para regalos. que liquidamos por todo este mes a precios increíbles. No se lamente luego, pase ahora y podrá seleccionar a su gusto.

«LA PREDILECTA»
San Rafael 803. casi esq. a Oquendo

SE DESEA VENDER VARIOS MUEbles artísticos y adornos. Llamar al

VENTAS

56 MUEBLES Y PRENDAS

MUEBLES A PLAZOS

Por $1.00 semanal, puede amueblar su casa, juegos cuarto 3 cuerpos caoba y enchapados; comedor estilo inglés y Renacimiento; sala y recibidor. Muchas facilidades pago.

«LA UNIVERSAL»
Neptuno 553 casi esquina a Lealtad.

JUEGO CUARTO 8 PIEZAS CAOBA fina, último modelo, comedor, sala, sin estrenar, bicicleta, archivo acero 30 gavetas, máquina escribir, radio, lámparas, proyector cine, películas. Egido 654 bajos, entre Gloria y Misión.

VENDEMOS CARTERAS, RELOJES, cadenas, y otros artículos para regalos a precios de fábrica. No pague lujo, visítenos y rsolverá su problema. Joyería Monte 12 entre Egido y Zulueta.

FAMILIAS, GANGAS, MUEBLES

Juego cuarto 3|c chiforrober 3|c, gavetas al centro, finos tiradores y butacón: $125 a $165; otros: $98, $115., comedor: $70; living-room $98. San Nicolás No. 305 entre Neptuno y San Miguel.

JUEGO CUARTO ARTE MODERNO, $19, no ha sido usado, el 3|c, $30; el radio de elegante mueble 7 pesos; venta por reducción. Sitios No. 74 entre San Nicolás y Rayo.

VENDO UNA MAQUINA DE COSER Singer, ovillo central. Villegas No. 359 entre Tte. Rey y Amargura.

VENDO UN SILLON DE BARBERIA Koken. Villegas No. 359 entre Tte. Rey y Amargura.

M-2252 COMPRO

Muebles, lámparas, radios, refrigeradores, máquinas coser, escribir, porcelanas, marfil, bronce, marfil, cristalería, oro, plata (adornos). Equipajes. Antigüedades. Lo que venda. El Corazón de Jesús. Salud 167 entre Manrique y Campanario. M-2252

LIQUIDAMOS VIDRIERAS

De uso, Cajas caudales, contadoras, neveras refrigeración, mesas fonda, depósitos helados. Hacemos y vendemos armatostes y enseres para establecimientos. «El Siglo» Campanario y Belascoaín Teléfono A-8600.

SE VENDEN BARATISIMOS, COqueta y escritorio señora muy finos, estilo Luis XVI decorados oro. 27 No. 909 esquina a 6, Vedado.

LIQUIDO SILLONES PORTAL, TAburetes, muchos muebles finca, playa, club. También Leaving Room, cuarto y comedor suntuoso. Alfombras, Máquinas coser y escribir. El Corazón de Jesús, Salud 167 entre Manrique y Campanario. M-2252.

MUEBLES A PLAZOS

Construímos con las mejores maderas, estilos modernos y elegantes Grandes facilidades de pago. Admitimos muebles en cambio. Visítenos y se convencerá: **Díaz y Chao. Neptuno No. 709 y 710, entre Belascoaín y Lucena. Telf. U-5154.**

JUEGO DE CUARTO ESTILO FRANcés de caoba, adornos de bronce, no es tipo moderno escaparate muy grande. Otros muebles, radio Víctor, muy elegante y barato. Colchón Simmons, Apto. 23. Manrique No. 2.

MUEBLES A PLAZOS

VEA NUESTRO GRAN SURTIDO EN MUEBLES DE TODAS CLASES
Precios baratísimos
«LA PERLA»
Animas 404, casi esquina a Galiano

SE VENDE JUEGO DE CUARTO NUEvo en $35.00. Perseverancia No. 154 (altos).

BARTISIMOS VENDO REGIO CUARto caoba coqueta original, otro mediano completo, otro chico seis piezas comedor, buró, sillones, son modernos. Apúrese. Escobar 256 entre Neptuno y Concordia.

SE VENDEN LINDOS JARRONES de porcelana china y sevres, algunas cómodas antiguas, reloj y candelabros bronce y sevres, manteles de seda, fuentes de plata y otros objetos de arte. 8 No. 58 entre 3 y 5. Vedado.

PELOTARI QUE EMBARCA VENDE dos juegos cuarto 3 cuerpos, 8 piezas, butacón y chiforrober, nuevo, $98, otro 3 cuerpos 5 piezas, moderno, $42, máquina Singer ovillo central, nueva. Vista hace fe. Belascoaín 458 lado E. Medicina bajos.

FAMILIA VENDE POR EMBARCAR $32 juego cuarto 3 cuerpos nuevecito y otro $45, uno finísimo chiffforrober $85 sala grande $48, comedor renacimiento $65. Escobar 63 San Lázaro y Lagunas.

57 UTILES DE OFICINAS

MUEBLES DE OFICINA

VENDO, COMPRO, CAMBIO

Máquinas de escribir, sumar, calcular, mimeógrafos, adresógrafos.

CAJAS DE HIERRO

Archivos tarjeteros, Kardex, armarios de acero y seccionales de acero.

BUROS

Bibliotecas, juegos de despacho, sillas giratorias y toda clase de muebles para oficina.

LIQUIDO

Gran lote de máquinas de escribir portátiles a cualquier precio.
Compostela 205, entre Progreso y O-Reilly
O-Reilly 360 entre Habana y Compostela
Teléfonos: M-8638 y M-8081

SE VENDEN DOS MAQUINAS DE escribir marcas Woodstock y Remington 16, casi nuevas. San Miguel No. 422 altos derecha, entre Lealtad y Campanario.

58 LIBROS E IMPRESOS

VENDO TESORO DE LA JUVENTUD 20 tomos $16. Enciclopedia Británica 29 tomos gamuza, $30. Diccionario Espasa completo mejor música del mundo $9.00 San Rafael 803 bajos, y Oquendo.

OFERTA EXCEPCIONAL ENVIANdo $1.00 a J. H. Bauzá, Animas 158 altos mandaré a vuelta correo, 3 libros de Antonio Iraizoz: «Apuntes de un Turista Tropical», «Itinerario por los Estados Unidos» y « Pnyx».

59 RADIOS

VENDO UN CURSO DE RADIO. - Vendo curso completo de radio y un homímetro marca «Elgin» 801-A para ambas corrientes con alcance de medio mego de resistencia y lo doy barato. R. Carreras, Infanta 402 altos reparto Las Cañas, regalo hojas de servicios varias marcas.

SE VENDE CONTADORA NACIONAL, nueva, comprada Compañía. Dos radios 5 bandas baratos. Informes Calle Hornos 19, Curazao, antes de llegar Quinta Bagatelle, Marianao

JORGE JIMENEZ. TECNICO GRAduado en Hollywood-Radio and Televisión Institute. Unión Radio -Mecánicos República de Cuba, Official Radio-Servicio Men-s Association. Ex-Mecánico de la General Electric Cubana. Telf F-4611

60 INSTRUMENTOS DE MUSICA

PIANOS DE ACREDITADAS MARcas y propios para estudios los ofrece a precios bajos «El Brillante» de Aguila 513 damos facilidades de pago.

VENDO SOLO A PARTICULAR MAGnífico piano, me urge venderlo rápido por necesitar dinero. Véalo en San Miguel 813

MUSICA PARA PIANO Y DEMAS instrumentos 1,000 piezas de música a real. Operas. Estudios todo barato Sol 470 librería entre Avenida de Bélgica y Villegas.

VENTAS

60 INSTRUMENTOS DE MUSICA

"LA INTERNACIONAL"

De Prado 256 (frente Hotel Sevilla) vende los mejores pianos europeos y americanos, verticales y de cola. Representantes exclusivos de los famosos pianos «Wurlitzer» y «Bluthner». Facilidades pago. Prado 256 A-6100

GRAN LIQUIDACION

Enorme surtido en pianos verticales, cuarto cola y baby-grand europeos y americanos, de absoluta garantía, propios para profesional persona de gusto o estudios superiores. Aproveche las enormes gangas que estamos ofreciendo con grandes facilidades de pago. Alquiler desde $2.00. «La Predilecta». San Rafael 803 y 805, casi esquina a Oquendo: U-2530

GANGA: POR NO NECESITARSE SE vende un piano barato, en buenas condiciones para el estudio, sin comején. San Francisco 356 entre Porvenir y Octava, Víbora.

VENDO MARAVILLOSO PIANO ALEmán marca Hoff, chico y casi nuevo, muy rico en sonido y hermosura, lo suficiente por sí sólo para embellecer su hogar. Lo doy barato, venga y vea de 2 a 6. Dragones 53 bajos, frente al teatro Martí.

PARA PERSONAS DE GUSTO COMpletamente nuevo. Precios especiales por este mes. Antes de amueblar su hogar visite nuestra exposición de Arte Moderno en Prado 256, donde encontrará la última creación en muebles, Juegos de cuarto, comedor Renacimiento Español legítimo, pianos de cola «Bluthner» y pianos ultramodernos «Spinett», de la marca «Wurlitzer». Cuadros, jarrones de Talavera. Paravanes exquisitamente tallados y todo cuanto pueda desear el gusto más exigente.

PIANOS ULTRA MODERNOS

«SUPINETTS» y ¼ COLA

Solicitamos agentes en todos los pueblos de la República para darles nuestra representación exclusiva de nuestros pianos de las famosas marcas «Bluthner», de Alemania, y «Wurlitzer». Los interesados deberán ser profesores o personas relacionadas con ellos. Enviaremos detalles y catálogos a aquellas personas que nos escriban. «La Internacional», Prado No. 256. Liquidamos pianos de ligero uso. Grandes facilidades de pagos.

PIANO COMLETAMENTE NUEVO más barato que los que se embarcan Monte 408 casa de música entre Aguila y Angeles.

SE VENDE UN PIANO «STAINway» en muy buenas condiciones. Informan en el XO-1564 preguntar por Carmen.

VENDO ARMONIO CON DOCE LLAves y contras. También espléndido pianito europeo. Llame al X-3430. Económicamente será resuelto cualquier problema en piano u órgano. Peters Sanson.

AFINADORES

REPARADOR, AFINADOR AMERIcano con la experiencia de las más acreditadas fábricas de pianos de EE. UU. pone a su servicio sus conocimientos a los precios más bajos. Durant Telf. A-7877

AFINE SU PIANO POR $3.00 CON toda garantía y seguridad Manuel Domínguez, afinador mecánico y barnizador de pianos, graduado en la escuela «Vanguardia» en New York. Taller de Reparaciones: Dragones entre Prado y Zulueta Telf. M-3040.

61 DE ANIMALES

SE VENDE CRIA PUERCOS DE PUra raza Poland Chine A-0594 de 10 en adelante.

RHODE ISLAND REDS, ORPINGton, Wyandottes blancos, Plymouth, Rock, Lephorn, Gigantes blancas, Australorps. Todas esas aves son de la mejor que hay en Cuba. Pajarería «El Cardenal», casa de absoluta seriedad Zulueta 509.

AVISO A NUESTROS CLIENTES: por estar en plena muda las aves de las Granjas que nos surten, no podemos enviarles huevos para incubar hasta Noviembre próximo. «El Cardenal» casa de absoluta seriedad. Magic, alimento para pájaros y peces. Zulueta 509.

CARDENALILLOS, CARDENALES, Turpiales, Mirlos, Toldos Clarines, Cacatillos, Esmeralditas, Pericos rojos, Guacamayos, Papagayos y todo pájaro que usted desee venga a esta casa en la seguridad que lo tenemos. «El Cardenal» la mayor de Cuba, Zulueta 509

LO LIQUIDO TODO, ME CANSE DEL campo, 2 vacas una recentina 8 litros, 3 novillas de raza, 5 toretes gordos, 4 puercas de raza con 28 lechones que promedian a 30 libras. Al que compre todo le regalo como 30 pollos y gallinas. Wajay Finca Aurora.

PERRITOS BOSTON TERRIER, LOS más bonitos y sanitos. Spitz, Bull Terrier, Fox Terrier, Poumerania, Maltés y otros. Pajarería «El Cardenal» la mayor de Cuba Zulueta 509.

SE VENDE CACHORRA FOX TErrier pelo de alambre (Wire hair) legítima en $15 calle 4 No. 23 entre 3 y 5 Ave. Miramar.

AVES TIPO BANTAM, LAS MAS CHIquitas que existen. Palomas y conejos de raza. Alimentos para los mismos. Pajarería «El Cardenal» Zulueta 509.

VACAS

Vendo recentinas y próximas, añojas, novillas de raza. Avenida Boyeros y Carretera de Vento. Teléfono I-6139.

VENDO A PRECIO DE SITUACION mulos, carros y arreos de todas clases; caballos, mulos de monta y Pony, 4 potros sementales, 7 y media cuartas, bonito color; 40 mulos criollos domados de monta y carros cerrados para lecheros y un burro semental criollo; una cesta de mimbre con sus arreos, montura y una Pony. Domingo Jarro, Marina y Atarés. Jesús del Monte. Telf. X-1876.

POINTER ALEMAN CACHORRITOS de padres importados, registrados A. K.C., U.K.C. y Field Dog Stud Bock, Zulueta Nro 462, bajos, Habana.

SE VENDE UNA VACA RECENTIna en Quiroga y Blanquizar. Informan de 12 a 6 p.m.

SE VENDE UNA VACA RECENTINA de raza Da 12 litros de leche. Informan A y 37 Vedado Telf F-6115 En gracia.

CAZADORES, VENDO CACHOrros Pointer de la raza más fina que hay en Cuba Figueroa Nro 418 Santos Suárez Telf M-3077 Jiménez

VENTAS

62 OBJETOS VARIOS

BILLAR. MESA «REGINA» DE VIUda magnífica, completa, se vende muy barata. 10 de Octubre 607. J. del Monte, de 1 a 3.

VENDO PESA DETROIT. DOS VIdrieras, mostrador y un molino café. San José 159, bodega.

GANGA. SE VENDE YATE DE VEla y Motor. 2 cabinas, motor marino «Gray» 35 HP. muy económico en perfectas condiciones. Listo para navegar. Informan Tejadillo y Villegas. Farmacia.

SE VENDEN TODOS LOS ENSERES de una fábrica de escobas, todo en perfectas condiciones. Todo a primera oferta. Verlos en Desagüe 655 esquina a Ayesterán (barbería).

SE VENDE ARMATOSTE MODERNO en buen estado, barato propio para cualquier establecimiento. Informan Ave. 10 de Octubre Nro. 1074 altos, Víbora.

SE VENDE MOTOCICLETA HARley-Davidson con side-car, propia para comercio o paseo. Galiano 410, óptica.

SE VENDE PESA DE MOSTRADOR marca Toledo modelo 1021 de porcelana blanca con su equipo de contrapeso, completamente nueva. Puede verse en Neptuno 202 esquina a Industria primer piso.

VIDRIERAS, CONTADORAS

Vidrieras de todas formas y tamaños; mesa Vitrolite, sillas, banquetas exprimidores frutas, pasteleres, cajas caudales, neveras, molino café, picadores carnes; rebanadoras jamón, contadoras National. Compro, cambio y vendo.

MAQUINAS DE ESCRIBIR, BUROS

Archivos, tarjeteros, sillas giratorias, libreros, mesas para máquinas, Véame antes de combiar, comprar o vender sus muebles de oficina, divisiones, mostradores. Casa Cano, Habana 556 y medio entre Teniente Rey y Amargura A-8607.

EL CAÑON. REINA 162 ENTRE RAyo y San Nicolás, remato varias vidrieras de uso y contadoras, 1 Frigidaire, máquina Singer, enseres echeria. Hacemos vidrieras a la medida, no gaste su dinero sin ver.

LIQUIDO BICICLETAS NIAGARA DE lujo claxon y farol eléctrico para señoritas, niños y hombres, que valen 50 pesos en 30 y 20 pesos, véalas y la comprará Calzada y Paseo «La Luna» Vedado

MEDICOS, COMADRONAS — SE vende mesa de Curaciones con sus estribos y varios útiles de cirugía y accesorios de gabinete. Cuba Nro 202 El Ave Fénix.

VENDO TOSTADOR CAFE «ROYAL» capacidad 25 libras buenas condiciones 18 sillas Viena casi nuevas. Ver en Reina 468 Telf. A5-2282 Casa Oria.

OCASION SE VENDE BARATO UN reloj marcador «International» casi nuevo, garantizado. Aguiar Nro. 260 entre O-Reilly y Progreso, Relojería.

POR EMBARCARME VENDO CONtadora Nacional de 9999, con 5 gavetas que operan independientes. Eléctrica y a mano. $120.00. 2 Máquinas Batidoras de Panadería, casi nuevas; una $45.00 y las dos $80.00. 1 Batidora para Cantina con tres brazos para hacer batidos, toda de acero y aluminio, Como nuevas, $25.00. Maderas, mármoles, Cestos de Panadería, una Artesa y otros muchos objetos, a como quieran. Oquendo No. 759. José Rodríguez. Teléfono U-5789; desde las 8 a. m. a 6 p. m. todos los días.

VENDO DOS VIDRIERAS DE CRIStal, 6 pies cada una; zócalo mármol Lamparilla No. 360.

GANGA: SE VENDEN UNAS 2,000 tejas y 50 de caballete usadas, tipo español, vidriadas, color rojo, fabricante Ludovicci. Pueden verse en Bungalow, General Lee entre Concepción y Reina, Quemados de Marianao, Ruta 22. Informes M-2863.

DISCOS. —SE VENDE RIGOLETTO completo, Concierto Grieg a menor, Sinfonía 5 Tsechckwsky, Sinfonía 9 Beethoven, Sinfonía 8 Schubert. Una Radiola eléctrica Víctor. FO-2174.

SE VENDE UNA BICICLETA DE hombre en $11.00; otra de señorita en $12.00, en buenas condiciones. Edificio Moure, Dragones 206. Apto. 32.

Dinero-Hipotecas

63 SOLICITUD

DINERO

No pierda tiempo. Cuando necesite tomar dinero en hipoteca o pagarés, vea a M. Fernández. San Ignacio 214 Telf. M-9272 de 2 a 5 Operación rápida y absoluta reserva.

64 OFERTAS

PRESTO DINERO

En hipoteca, sobre automóviles, accesorios cinematográficos, alquileres. Absoluta reserva. Operación en 24 horas. Sr. González. O-Reilly 251. Depto. 407. M-1072.

FACILITO DINERO SOBRE BOVEdas y panteones desde $50 interés bajo mucha reserva, firmo en el día. También para hipotecas. J. Llanes. Sitios 76. esquina San Nicolás Telf. M-2632.

DOY DINERO EN HIPOTECA SObre casas y solares, cantidades hasta $500. Traiga escrituras. Rayo 265 El Sr. Bretón le informará.

DINERO SOBRE AUTOMOVILES, alhajas, hipotecas, herencias, alquileres o cualquier objeto que tenga garantía. Resuelvo 24 horas. Larrea 316 Empedrado y Aguiar. Teléfono A-8557 Roberto López.

DINERO

Sobre joyas
en todas cantidades
«LA PERLA»,
Animas Nro. 404, casi es. a Galiano
Telf. A-8222

DINERO

Facilito grandes y pequeñas cantidades en primera hipoteca desde el 7 por ciento en adelante, para la Habana y sus barrios. Compro y vendo casas, solares y créditos hipotecarios Compro y vendo Bonos y Acciones

Julio C. Granda
Obrapía 33, entre Cuba y Aguiar.
Teléfonos: M-5921 y M-O-1669

DOY DINERO EN HIPOTECA AL 7% operación en 24 horas, también sobre bóvedas, panteones, alquileres de casas, condominios, usufructo, nuda propiedad etc Alberto Cuervo. Edificio Metropolitano 342. O-Reilly y Aguacate. M-2808

65 BONOS Y VALORES

CAJAS RESERVADAS

Las tenemos en nuestras bóvedas construídas con todos los adelantos modernos y las alquilamos para guardar valores de los interesados En esta oficina daremos todos los detalles que se deseen.

N. GELATS Y COMPAÑIA
105 Aguiar 108 esq. Amargura

COMPRO BONOS Y ACCIONES, CENtro Gallego y Banco Asturiano, Compañía Cubana de Electricidad, inversiones e inmuebles. También se pignoran. Compro y vendo acciones de todas las compañías cotizables y no cotizables en la bolsa. Manuel Piñol Obrapía Nro 116

FAMILIA PARTICULAR VENDE: precioso cuarto chifforrober tres cuerpos, butacón tiradores finísimos $125 regio comedor renacimiento $85 Lámpara madera $13. Sala patas chipendales, Salud 262 bajos Escobar y Lealtad.

PARA LAS DAMAS

68 MASAJISTAS

EXTIRPACION RADICAL DEL VELLO.

Tratamientos garantizados. Señora Sánchez, San Nicolás 168, altos teléfono A-7487

70 INTERES PARA LAS DAMAS

CANAS AUMENTA EDAD, TEÑIRlas esclavitud; ocúltelas con Brillantina Gema, muestra dos centavos sellos. D. Faget apartado 2275 Venta: Sarrá, Johnson, Taquechel, Encanto, y Fin de Siglo.

FUERA CANAS! OBTENGA HERMOso color negro, castaño o rubio usando tintura «La Favorita». Teñido de cabello $3.00 Estuche $1.00. De venta en todas las farmacias. Depósito: Virtudes 206, casa «Pilar», teléfono M-9392.

VELLOS

Extirpación definitiva de los vellos de la cara, muslos, piernas, etc. Tratamiento garantizado. Seis años de éxitos en Cuba. Sra. Alexander, calle Tercera número 405 entre Dos y Cuatro, Vedado.

Sistema Alemany

(MODERNO) CORTE Y COSTURA

Instituto Central: San José 357 entre Aguila y Galiano. Autora y directora: Matilde Alemany. Reconocido como el mejor. Adoptado en Escuelas Públicas y Privadas, clases a domicilio. A5-4482. Vendemos métodos y titulamos. Confecciones sus vestidos.

SEÑORA, NO BOTE SU SOMBRERO sin verlo Celestina; de uso viejo uno nuevos, por unos centavos. Por reformas se liquidan todos los sombreros. Planchar y engomar. 30 cts. San Rafael 355. Farol puerta.

MODISTA EXPERTA DE BUEN GUSto desea trabajar en casas honorables a sueldo fijo puede desempeñar otros trabajos, referencias a satisfacción calle A entre 14 y 16 Almendares. FO-2705 Jovita.

CORTE MODERNO NACIONAL

«SISTEMA MENDEZ»

Método rápido y eficiente conocienseñanza pública con magníficos redo como el más moderno para la ensultados; en poco tiempo puede hacerse experta profesora por este modernísimo sistema. Garantizamos la enseñanza. Clases a domicilio y correspondencia. También por ajuste. Cursillos para los que deseen aprender a hacerse su ropa en las vacantes. Se cortan y entallas vestidos y confeccionamos. Academia Central Campanario 304 y Neptuno. Moralidad.

ENSEÑANZAS

75 PROFESORAS - PROFESORES

EDUCACION A NIÑOS DIFICILES Y débiles mentales. Dr. González, pensionado en Europa y publicista de trabajos sobre Escuela Nueva. Teléfono A5-3501.

DOY CLASES DE MATEMATICAS elementales y superiores a domicilio Telf. U-3751

BAILARINAS. — UN PESO MENsual, rápida preparación cine, teatros, cabarets, danzas clásicas, fantasía española Merced y Cuba. Por Merced. Academia Guitarra.

MAESTRA NORMALISTA CON AÑOS de práctica da clases particulares, cualquier grado, incluyendo inglés. También ingreso al Instituto y Normales. Referencias Llamar. F-2992

PROFESORA FRANCESA DA CLAses de francés y de inglés (fonética) a domicilio conversación en francés. Ella tiene varias horas desocupadas en el día. Prepara para exámenes. Informes de 7 a 9 a.m. Telf. FO-2130

INGLES

HAVANA BUSINESS ACADEMY
Desde lo más elemental hasta lo más adelantado enseñamos en nuestros 40 cursos diarios Sistema seguro, rápido e interesante al alcance de todos. Profesorado Americano.
HAVANA BUSINESS ACADEMY
Línea 257, teléfono F-3043 Sucursal Neptuno y Amistad. Telf. A-6033

"SAN ELOY"

Colegio y Academia Fundado en 1907 Primera y Segunda Enseñanza; Preparatoria, Bachillerato; Comercio; Idiomas. Cultura Física. Cursos preparatorios especiales. Admitimos pupilos y medios pupilos y externos. Quinta Menocal Samá 31 Marianao Telf FO-7462. Pida Prospectos.

ESTUDIE POR CORRE

La academia «Rabiña», en Neptuno 414, esq. a Manrique, altos M-7849, tiene organizado clases por correspondencia desde hace años habiendo prestado gran beneficio a aquéllos que tienen deseo de prosperar Estudie las asignaturas siguientes: Taquigrafía; Mecanografía; Teneduría; Cálculos Mercantiles; Gramática, Ortografía, Procurador; Química industrial, Inglés, Francés, etc. Informes: **Academia «Rabiña». Neptuno 414. esq. a Manrique. Telf. M-7849.**

PROFESORA DE PIANO, METODOS modernos, ofrece clases en su casa y a domicilio, Estrella 263, altos, derecha. A-7643.

PROFESORA DE INSTRUCCION; clases a domicilio y en su casa, preparación rápida para exámenes, ortografía y aritmética práctica teléfono A-4328 Trocadero 205 2o piso

TAQUIGRAFIAS GREGG Y PITman (inglés español) Mecanografía. Teneduría, Gramática, Ortografía, Aritmética, Algebra, Geometría, Trigonometría, Preparatorias todas Instituto. Universidad. Bachillerato, Una o todas a domicilio $5.00. Trujillo U-2611

PROFESORA DE INSTRUCCION, inglés, Taquigrafía. Prepara para exámenes. Largos años de experiencia. Teléfono F-2651.

76 COLEGIOS

BACHILLERATO

Gran cursillo de verano para los alumnos de Bachillerato que presentan asignaturas en septiembre. Especialidad en todas las asignaturas del Bachillerato. También cursillo para ingreso en los Institutos, Normales, Hogar, Artes y Oficios, Ingenieros, Comercio y Ciencias Comerciales de la Universidad.

ACADEMIA "BRAVO"

Neptuno y Lucena U-2627

ESCOLAPIOS DE GUANABACOA:—Colegio de primer orden.—Establecido en 1857.—Comercio. Bachillerato. Primera Enseñanza y Preparatoria.—Ricos museos.—Magnífica oficina bancaria para práctica comercial.—Profesorado de alta competencia.—Dormitorios con cuarto separado para cada alumno.— Excelente alimentación.—Purísima agua potable de manantiales dentro del mismo colegio.—Ambiente campestre.—Sports de todas clases.—Se remite gratis interesante prospecto ilustrado; pídase por correo al Rector, Escolapios de Guanabacoa. Habana, o al Telf. XO-1503

COLEGIOS AMERICANOS

Al alcance de todas las fortunas. Catálogo e información gratis. Profesor Richardson, American Schools Bureau, Manzana de Gómez número 514. Telf. A-9798.

ENSEÑANZAS

76 COLEGIOS

COLEGIO PARA NIÑAS CATOLICAS. «Nazareth College & Academy», Nazareth, Kentucky, E. U. A. 126 años de fundado. Aprobado por el Gobierno Americano para estudiantes cubanos. $700.00 al año, con todos gastos incluídos. Pida catálogo o vea a nuestro Agente en Cuba: L. MacLean Beers Plaza de la Catedral 54 M-7730.

COLEGIO
Santa Teresa

INGRESO AL BACHILLERATO

Enseñanza en inglés y español. Primer Grado, $3.00. Segundo $4.00. Tercero y Cuarto $5.00. Quinto y Sexto, $6.00. Séptimo y Octavo $7.00. Autorizado para expedir certificados de Octavo Grado para ingresar en Normales, Institutos, Hogar, etc. Taquigrafía, Mecanografía, Ortografía, Inglés, Correspondencia Comercial, Corte y Costura y Labores. Clases de piano. Pida prospecto Calle 23 No. 1.511 entre 24 y 26. Vedado. Teléfono F-5096.

77 ACADEMIAS

Corte y Costura

ACADEMIA «SANTA TERESA»

Calle 23 No. 1511 (Vedado entre 24 y 26 F-5096. Hágase profesora en tres meses. Desde la primera clase usted podrá cortar sus vestidos por figurín. También clases por correspondencia. Pidan la primera lección, incluyendo 3 centavos para franqueo. Expedimos títulos

ACADEMIA DE IDIOMAS ROBERTS Malecón 153 Telf. M-2124 ¿Desea usted aprender inglés? compre el método Roberts. Se recomienda por sí sólo. Distinción. Eficiencia. Garantía. Cuarta edición: $2.00.

HAVANA BUSINESS ACADEMY

Profesores y sistemas procedentes de los mejores Business Schols de los Estados Unidos. Elevados standards de enseñanza comercial en inglés, y español **Todos los graduados en nuestro curso secretarial han encontrado empleo bien remunerado. Taquigrafías Pitman y Gregg. Omnibus** Línea 357. F-3043 y Neptuno esquina a Amistad A-6033.

ACADEMIA RABINA

NEPTUNO 414 (ALTOS) ESQUINA A MANRIQUE. TLF. M-7849. INGRESO A LA ESCUELA DE CIENCIAS COMERCIALES DE LA UNIVERSIDAD

Clases individuales, Francés. Inglés y Teneduría, Taquigrafía «Pitman» y «Gregg», Mecanografía, Correspondencia y Aritmética Comercial. TAMBIEN CLASES POR CORRESPONDENCIA. Ingreso en Escuelas de Ingenieros, Arquitectos, y Comercio. Servicio de ómnibus y de internos. Pida prospectos. Expedimos títulos y proveemos de empleo a nuestros graduados

BACHILLERATO

Gran cursillo de verano para los alumnos de Bachillerato que presentan asignaturas en septiembre. Especialidad en todas las asignaturas del Bachillerato. También cursillo para ingreso en los Institutos, Normales, Hogar, Artes y Oficios, Ingenieros, Comercio y Ciencias Comerciales de la Universidad.

ACADEMIA "BRAVO"

NEPTUNO Y LUCENA. U-2627

OBSEQUIO DE LA ACADEMIA DE COMERCIO

Luis B Corrales. Establecida en 1889 Enviando $0.15 en sellos recibirán mi Aritmética Mercantil, y por $0.30 más, mi «Ortografía en el Bolsillo», acabada de publicar. Enseñamos Teneduría de Libros, Taquigrafía e Inglés. La Mecanografía $1 00 al mes. Nuestros Títulos los más solicitados. Lealtad 567, entre Salud y Dragones. Telf. A5-1632.

INTERES GENERAL

AVISO. ECONOMICE CON SUS TRAjes, reducción bolteo, arreglo modernizo. quedan nuevos hago a medida los de muselina de $18, $12.50 Cortador de mucho conocimiento, muestras a domicilio. San Nicolás 155 A-7095. González

POR 25 CENTAVOS LE MANDAmos un ejemplar de la revista mexicana SUCESOS PARA TODOS con el retrato a 8 colores del general Franco. Este cromo, que ninguna revista ha publicado nada más que SUCESOS, es un bello cromo, tamaño 56x44 centímetros, hecho en litografía y propio para colocar en un marco. Librería Paquín, Obispo y Compostela, Habana.

RECETAS DE OCULISTAS

Despacho recetas de Médicos Oculistas sin comisión, al 50 por ciento más barato que nadie, pregunte precios, antes y luego visite la

OPTICA GASEL

No se cobra el espejuelo hasta ser rebisado por el Oculista; espejuelos desde un peso a $75.00; precios especiales al por mayor, no compre espejuelos a plazos, aquí se lo vendemos en un peso y no debe más. Exámen de la vista por Optometrista graduado en la Universidad de la Habana y fundador de la Optometría en Cuba.

OPTIC GASEL

Optica exclusivamente única en Prado. —Prado 609 al lado del Hotel Saratoga.

JOSE MARIA FERNANDEZ ALQUIzar apartado 13, teléfono 11, vende tubos para regadío y naranjos en lata, injertados, Valencia de dos años. Exhibición planta del Acueducto.

VINO OROTAVI, DE FRUTA BOMba madurada en la mata, sabroso y digestivo Puro como rayo de sol. Pídalo hoy mismo en establecimiento de víveres, bares y restaurants, o a José Caamaño, Morro y Refugio. Teléfono: A-7729

EL CASTILLO DE FARNES

Los mejores y más frescos productos españoles: queso de Burgos, sardinas, percebes, jamón etc.

MONSERRATE Y OBRAPIA
Teléfonos M-4225 y M-9917

PLANTAS Y FLORES

SE VENDEN PLANTAS INJERTADAS

Naranjas, limones, aguacates y mangos injertados, con sus frutos ya en producción se venden a precios sin competencia y de situación. Río Cristal. Carretera Vento. Klm. 10 Visítenos y se convencerá de nuestra calidad. No compre a vendedores ambulantes. pierde su tiempo y su dinero. Siembre ahora en tiempo de agua Acuérdese que lo que más vale en Cuba es la tierra. Cultívela. E. Berenguer. Carretera Vento Klm. 10 Teléfono I-6023. **Visítenos aunque no compre.**

ALQUILERES

79 HOTELES

HOTEL VEDADO

Calle 19 esquina a M. Residencia excelente que reune excepcionales condiciones para vivir con toda comodidad. Frecuente y fácil comunicación con la ciudad y repartos. Esmerado servicio, comida criolla, española y americana. F-6631

HOTEL «VANDERBILT»

Neptuno 1223. Situado en lo mejor de la Loma de la Universidad, lujosas, amplias y confortables habitaciones; baño privado; agua abundante fría y caliente. Atención esmerada. Neptuno 1223. Conviene para los que tengan que vivir cerca el Hospital Calixto García.

SU CASA

Y la de su familia. El lujosísimo hotel Belmont, el más céntrico de la ciudad. San Rafael e Industria. Con tres excelentes comidas: $40.00 matrimonio. Una persona: $30.00.

HOTEL «MIRAMAR». NO BUSQUE más, le ofrecemos habitaciones y departamentos con o sin baño, con toda asistencia en la seguridad de que vivirá bien y comerá mejor. Prado 2 esquina a Malecón. Telf. A5-3692.

HOTEL "HARDING"

Crespo 67, a 2 cuadras del Prado y Malecón. Cerca del mar. A-6735. Hotel absolutamente moral y comidas excelentes, 2 personas desde $46 una desde $29, con almuerzo, comida y desayuno. Elevador día y niche, agua caliente y fría.

HOTEL
REGINA

Industria 410 Telf. M-5955. Frente al Capitolio. Restaurant nuevo de primera. Precios por meses. Dos personas desde $65.00. Apartamentos para familias. Muy reajustados.

HOTEL BIARRITZ

RESIDENCIAL

Prado 519, frente al Capitolio, para matrimonio sin niños exclusivamente Hermosas y ventiladas habitaciones baño privado y closets. Lujoso roof garden y cocina moderna. Comida a la carta. Elevador día y noche. Confort y limpieza. Estricta moralidad.

HOTEL "FLORIDA"

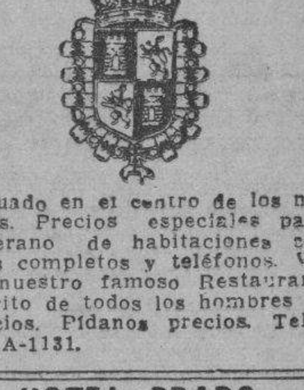

Situado en el centro de los negocios. Precios especiales para el verano de habitaciones con baños completos y teléfonos. Visite nuestro famoso Restaurant, favorito de todos los hombres de negocios. Pídanos precios. Teléfono A-1131.

HOTEL PRADO

Prado 351 esquina Virtudes entrada por Virtudes habitaciones acera brisa y sombra, balcón calle, buena comida, agua caliente, ascensor noche-día, estables: 35, 40 y 45 pesos, por 2 personas al mes viajeros un peso con comida Telf M-7660

HOTEL «MARTIN» PAULA Y EGIdo Sus nuevos dueños ofrecen amplias habitaciones con agua abundante desde 50 centavos hasta $1.50. Elevador día y noche. Telf M-5402

HOTEL "ANDINO"

San Lázaro 1218, esquina a M, U-2553. Unico en su clase. Moderno, céntrico, amplio, fresco, saludable, frente Universidad. Conviene para los que necesitan vivir cerca de los hospitales Calixto García o Mercedes. Habitaciones con baño privado, balcón, hermosa vista, con tres excelentes comidas, 45 pesos, matrimonio. Una persona desde 28 pesos. Clientela escogida. Pensión completa para huéspedes del interior. Precios sin competencia. Esmerado servicio en mesas separadas.

HOTEL WASHINGTON

Virtudes 6 entre Paseo del Prado y Zulueta en lo más céntrico de la ciudad, buenas y frescas habitaciones, excelente comida, precios económicos, especialmente para familias estables Telf. M-3613.

HOTEL COLONIAL

SAN MIGUEL 254

Esquina a Galiano. Habitaciones y apartamentos con baño privado y muebles modernos. Magnífico comedor con carta. Elevador día y noche. Precios especiales para huéspedes por mensualidades. Confort y moralidad. Telf. A-6958.

THE SAVOY

F y Quince. —Vedado
Telf: F-6616

Situado en un lugar alto del Vedado, con fácil y frecuente comunicación con la ciudad y repartos. Rodeado de jardines, con 600 metros de hermosos portales. Las habitaciones tienen ventilación directa teléfono, baño privado, con agua fría y caliente. Precios moderados, incluyendo tres excelntes comidas. El servicio en mesas separadas, para cada familia.

"TROTCHA"

En lugar más céntrico del Vedado Amplias y frescas habitaciones, con o sin comida, a una cuadra de los baños de mar, tranvias y ómnibus Calzada y Dos, Vedado. Telf. F-2383

Suscríbase al DIARIO DE LA MARINA por los teléfonos M-7911, M-7912 y M-7913.

M.E.C.D. 2016

ALQUILERES

79 HOTELES

HOTEL PRADO

Prado 351, esquina Virtudes, entrada por Virtudes, habitaciones acera brisa y sofbra, balcón calle, buena comida, agua caliente, ascensor noche-día, estables: 35, 40 y 45 pesos; por 2 personas al mes viajeros un peso con comida. Telf M-7660

HOTEL INTERNACIONAL DE FRANcisco Gómez, frescos y amplios departamentos, agua corriente en el interior y caliente en los servicios. Excelente comida, Esmerado servicio. Una persona desde $20 y dos desde $35 al mes. Tejadillo 60. Teléfono: A-9958

HOTEL HANABANA

Neptuno Nro. 105 entre Prado y Consulado. Magníficas y confortables habitaciones, baño privado. Atención esmerada, elevador día y noche, inmejorable comida, precios especiales a matrimonios estables. Tel. A-9041.

HOTEL "IDEAL ROOM"
PRADO 509 (POR PASAJE)

Hay habitaciones disponibles, balcón, baño, agua caliente y fría, frente al Capitolio. Nunca falta el agua, fría y caliente. Precios con comida para matrimonio, desde 35 a 45. Tome informes de esta gran casa, visítela aunque sea por curiosidad, por adentro la mejor. Se exigen referencias de moralidad y pagos. Prado 509 (por pasaje) 93-B.

Hotel Roosevelt

AMISTAD Y SAN MIGUEL

$55.00 Matrimonios con tres excelentes comidas mensuales.

Apartamentos para familias, todos con baño privado. Elevadores día y noche

HOTEL BELEN. APARTAMENTO freco, amueblado, vista al mar $18. Habitaciones a 8 y 10 pesos. Teléfono recibidor. Agua caliente todas horas. Punto ideal. Frente a Gobernación. Compostela 671.

HOTEL PROVIDENCIA

Obrapía No. 519, entre Bernaza y Villegas. Habitaciones amuebladas con comida y sin comida, por meses y por días. Matrimonio habitación con comida desde $38.00 mensuales. Diario desde $1.00 por persona habitación con comida. Habitación sola desde $15.00 mensuales.

80 CASAS DE HUESPEDES

TELMA RESIDENCIAL

Villegas 466 (entre Muralla y Sol) «La Vivienda Ideal». Fresca, céntrica, moral, agua fría y caliente siempre. Habitación amueblada y comida a la carta dos personas $45. A-9985.

«LA APLANADORA» CASA DE Huéspedes Belascoaín y Reina 603 (altos) Hermoso apartamento y habitación con baño privado, excelente comida. Se reparte comida a domicilio. Moralidad Telf A-7605

CASA DE HUESPEDES «LA GRAN Vía» Zulueta 422. Alquilamos habitaciones con balcón a la calle, agua abundante, buena comida, precios módicos.

CASA HUESPEDES «TURIS» MANrique 611 entre Reina y Salud teléfono A-6388 amplias y frescas habitaciones vista calle e interiores. Matrimonios $35.00. Individuales $20.

HUESPEDES, LEALTAD 406, CASI esquina a San Rafael, apartamentos amueblados oon baño privado. Con o sin comidas. Precios económicos. M-3450

HABITACIONES CON BAÑO PRIvado y toda asistencia, precios módicos, es casa respetable O-Reilly 215 (altos).

HUESPEDES CHACON 165 ESQUINA Compostela con o sin muebles balcón, lavamanos, baño etc. Con o sin comida, Moral ,céntrico y económico. M-8734

HABANA 464 ALTOS ENTRE LAMparilla y Obrapía. Vea las mejores habitaciones con agua caliente todas horas, buen trato, moralidad, excelente comida Precios módicos.

CASA DE HUESPEDES. GALIANO 407 (altos) entre San José y San Rafael .Habitaciones y apartamentos amplios. Moralidad absoluta. Buena y abundante comida. Precios módicos. Teléfono M-1307. Habana.

CASA PARA FAMILIAS: PRADO 251 exclusivamente para personas estricta moralidad. Habitación con balcón calle, con toda asistencia. Comida injerable. En azotea, habitación para matrimonio u hombres solos.

LA NUEVA PROPIETARIA DEL hotel «La República», Aguila 559, ofrece habitaciones con lavabo, agua no falta, con todo servicio excelente comida. Precios rebajados. Estricta morolidad.

CASA DE HUESPEDES «LA REINA» en Reina 152, esquina Rayo. Magnífico departamento con vista a la calle y baño intercalado. Habitaciones también con baño. Agua caliente. Comida excelente. Moralidad y orden. Precios módicos. Teléfono M-6287.

CASA DE HUESPEDES, GALIANO 455, entre San José y Barcelona, departamento dos habitaciones, vista calle ;también habitaciones desde $23. uno; $35, dos, agua caliente abundante. Moral absoluta M-7380.

VEA ESTA CASA LE GUSTARA COmida buena agua corriente, teléfono, limpieza, la más económica que hay para vivir. Nueva Dueña. Media cuadra de Prado. O-Reilly 519. Informes Telf. M-9647.

LA MATANCERA. CASA HUESPEdes, la más céntrica de la Habana, absoluta moralidad, mucha agua fría y caliente, mucho fresco, mucha buena comida y precios muy reducidos. Reina 219, esquina a Manrique. Teléfono. A-0238

«LA EMPERATRIZ». (NUEVO DUEño) Gran casa para familia, vista San Rafael y San Miguel alquilo una o dos habitaciones con toda asistencia, baño privado, agua fría y caliente San Miguel 205, altos.

CASA DE HUESPEDES EXCELENtes habitaciones apartamentos agua caliente y fría, comida especial teléfono M-8857 Galiano 463 entre San José y Barcelona.

ALQUILERES

80 CASAS DE HUESPEDES

CASA DE HUESPEDES «LA ISLA» Monte 213 por Factoría, exclusivamente personas moralidad. Edificio moderno. Habitaciones balcón. Comida a la carta. Matrimonios desde $42.00. Edificio Moderno. Telf. A-9210.

HUESPEDES «CAMPOMIR» EMPEdrado 517 esquina Monserrate. Dos cuadras Parque Central acabado de reconstruir; apartamentos con o sin muebles, lavamanos, baño, balcón etc. Comidas excelentes y sanas. Precios económicos. M-3274

81 CASAS DE COMIDAS

CASA PARTICULAR REPARTE COmida variada a reducido número familias, artículos primera. Aceite Barcells, manteca chicharrón, domingos: pollo. Precios: 1 persona, 40 cts dos 60 cts Telf. A-7146

EDIFICIO URSULINAS
EGIDO ESQUINA A SOL

Casa de apartamentos modernos, propios para matrimonios o reducida familia, con servicios sanitarios completos; luz, agua caliente y fría; situados en lo más céntrico de la ciudad, con espléndidas vías de comunicaciones para toda la capital e interior de la República.

INFORMES EN EL MISMO
PRECIOS MODICOS
Apartamento bajo Nro. 1.

EDIFICIO DIAMOND, ESPLENDIDO y fresco apartamento con sala, saleta, comedor, pantry, cocina, 5 habitaciones 2 baños, garage $60, sin $55. L Nro. 355 entre 21 y 23

HOTEL DE APARTAMENTOS
8 y 19
1, 2, 3 's cuartos, cocina; frigidaire
GARAGE, RESTAURANT
Grandes reservas de agua. F-3131

CASA PARTICULAR DE COMIDA, sirve a domicilio comida sana y limpia precio módico uno, 40 cts., dos, 60 cts., tres, 75 cts. 4 $1.00, cinco, $1.20, lame al teléfono F1-7251 Preguntar por Lorenza.

CASA PARTICULAR DESEA FAMIlia formal para mandarle comida; tamal, croquetas, papas rellenas, mariscos y pollo; hora fija y esperada limpieza. Telf M-9170

MATRIMONIO HONORABLE, CEDE en su residencia Vedado, lujoso apartamento baño privado, toda asistencia a matrimonio o caballero, se cambian referencias Informan teléfono U-1349.

AVISO

Nueva casa de Apartamentos muy frescos mucha agua, en Soledad No. 360 entre Neptuno y San Miguel.

82 APARTAMENTOS

CASAS APARTAMENTOS, RECIENtemente pintados, modernos, ventilados, dos cuartos, sala, comedor, precioso baño intercalado, cocina gas, baño criados. Edificio «Padrón», Neptuno 969. Teléfono U-6889. U-5402.

SE ALQUILA HERMOSO APARTAmento con balcón a la calle para oficina o familia respetable se exigen y dan referencias. Cuba No. 657 altos

SANTA EMILIA Y DOLORES ALquilo 2 apartamentos modernos uno de esquina con 3 cuartos otro más pequeño también casita baja de dos cuartos llave en la bodega informan teléfono M-8196

SE ALQUILA UN APARTAMENTO moderno completamente independiente, amueblado si lo desean. 8 No. 58 entre 3 y 5. Vedado

VEDADO. AMUEBLADO APARTAmento gran portal, sala, comedor, 3 habitaciones, gas, 1 cuarto servicios terraza interior cubierto cristales Loza Frigidaire Informan 5 Nro. 461 entre A y Paseo.

CASAS APARTAMENTOS RECIENtemente pintados, modernos, ventilados cuartos, sala, comedor, precioso baño intercalado cocina, gas, baño criados. Edificio «Padrón». Neptuno 969 Teléfonos U-6889 y U-5402

APARTAMENTOS MODERNOS SIN polvo, mosquitos ni ruidos. Únicamente edificio ocho pisos. Sótano con garage. Edificio Lens. 6 y 11 Vedado.

EDIFICIO TRIANGULO 23 ESQUIna 20, fresquísimo apartamento dos habitaciones, baño intercalado, sala, comedor, cocina con refrigerador de gas. F-3546

OFICINAS

Oficinas $9.50

Modernas, espaciosas para oficina, teléfono, su nombre en la Guía Telefónica, limpieza, luz, salón de espera, telefonista, etc., Cuba 209, bajos, entre O-Reilly y Empedrado.

83 DEPARTAMENTOS

BERNAZA 241 CASI ESQUINA A Muralla. Se alquila un departamento con sala y dos habitaciones, interior, precio 15 pesos. Informa la encargada.

SE ALQUILA UN DEPARTAMENTO alto con sala, cuarto, comedor, cocina, baño privado, cocina, luz y gas, entrada independiente. Paseo No. 660 esq a Zapata, Vedado.

DEPARTAMENTOS

Para oficinas desde $10, el mejor precio en el mejor lugar. Edificio Prieto, Muralla 474 antes 98 esq. Bernaza. Informes Elevador y Telf. A-9934.

EN LINEA 516 Y D, EDIFICIO MONtes se alquila un departamento compuesto de dos habitaciones, baño, closet luz y teléfono. Informan en la misma.

ALQUILO A FAMILIA QUE NO SEA más de tres personas mayores, departamento de sala, habitación con servicio completo privado con su patiecito todo azulejeado, no hay nada igual en fresco, higiene y buen gusto. Hospital 611 entre San José y Valle.

84 HABITACIONES

ALQUILO HABITACION ALTA Y fresquísima con baño independiente a matrimonio sin niños u hombres solos y decentes. Unico inquilino con o sin comida. Hospital Nro 563 altos entre San Rafael y San José.

ALQUILERES

84 HABITACIONES

SE ALQUILA UNA HABITACION en Compostela 362 altos entre Lamparilla y Obrapía y otra en Cárdenas 265. altos

CASA PARTICULAR CALLE 25 No. 617 bajos, entre F y G, Vedado se alquila una habitación a una o dos personas de moralidad con o sin comida.

PARA HOMBRE SOLO ALQUILO hermosa fresca habitación comida buena precio muy módico. 17 Nro. 256 entre I y J

HERMOSA CLARA HABITACION LAvabo agua corriente fría y caliente, alquílase toda asistencia, en casa rodeada de jardines entrada Vedado. Trato familiar. Calzada Nro 5 entre N y 15 Telf F-6481

CASA FAMILIA SE ALQUILA UNA habitación con lavabo y teléfono, a hombres solos con toda la asistencia. en Obispo Nro 455. 2o piso entre Aguacate y Villegas.

FRESQUISIMAS HABITACIONES — Balcón a la calle, baño privado, agua caliente, teléfono magnífica comida con toda asistencia, matrimonios desde $35.00 hombres solos $18 Belascoaín 502 altos Colchonería.

SE ALQUILAN DOS HABITACIONES amuebladas a hombres solos, precio módico en casa particular, frescas, con agua abundante, Egido 575. altos entre Luz y Acosta (Fotografía)

SE ALQUILA UNA HABITACION en casa particular a señora o señorita sola único inquilino Lagunas 9 piso 2 departamento 5.

HABITACIONES Y APARTAMENtos en Compostela 457, entre Amargura y Teniente Rey. Se alquilan cómodas y ventiladas habitaciones y apartamentos. Informan en la misma Sr. Rodríguez.

HABITACION FRESCA EN HOGAR americano baño contiguo, agua caliente siempre. Comida excelente Ambiente ideal para personas de gusto. Calle 20 Nro 958 entre 8 y 10 Vedado Teléfono F1-6242

EN LUJOSA CASA DE FAMILIA SE alquilan habitaciones con toda asistencia, esmero en las comidas. Calle 11 No. 407 entre F y G. Vedado. Teléfono F-7207.

EN AMISTAD No. 311 ENTRE SAN Rafael y San José, se alquila una habitación con toda asistencia o sin ella, con muebles o sin muebles, hay teléfono.

SE ALQUILAN HABITACIONES SIN estrenar, grandes, a $8.50 y $10.50, con vista calle luz. Flores 326 entre Estévez y Matadero. Teléfono M-1139.

A LA ENTRADA DEL VEDADO, **familia respetable alquila habita**ción vista al mar con todo servicio. teléfono F-7286

etALQUILO HABITACION COMODA, agua abundante fresca, en lugar céntrico a hombre solo, casa moralidad en San José 557 2o piso entre Lealtad y Escobar. Telf. U-2964

PRADO 111 ALTOS REFUGIO GEnios preciosa habitación vista calle fresca, lujoso baño privado y patiecito, muebles si desean, teléfono, agua caliente casa familia solamente a personas estricta moralidad, sin niños.

ALQUILO HABITACION AMUEBLAda a hombre solo, anexa al baño, casa tranquila, precio módico. Obrapía 411 segundo piso, entre Compostela y Aguacate, No molesten primer piso.

HABITACION CASA PARTICULAR 2 cuadras Parque Central hombres solos con o sin comida, teléfono precio razonable Villegas 13, altos.

NEPTUNO 616 PRIMER PISO, ENtre Escobar y Gervasio se alquilan dos hermosas habitaciones con balcón a la calle, hay agua siempre.

SE ALQUILA UNA SALA Y SALETA primer piso, propia para profesional. Belascoaín No. 105 entre Animas y Virtudes.

VEDADO: RESIDENCIA PARTICUlar alquila espaciosa habitación a matrimonio o 2 personas con todo servicio y confort; comida excelente. 23 No. 809, esquina a A. Teléf. F-5798.

EN CASA DE FAMILIA DECENTE se cede una habitación a persona sola o matrimonio de igual condición, es muy fresca y hay agua abundante. Tejadillo 216 altos.

DOS MAGNIFICAS HABITACIONES con su baño, agua caliente vista al Malecón Telf M-8186 Manrique 2, 6o piso Edificio Carrera Justiz.

SE ALQUILA UNA HABITACION A hombre solo o matrimonio, En la misma una sala grande para oficina. Villegas 107, altos.

SE ALQUILA HERMOSA HABITAción con balcón a la calle, otra interior muy fresca a personas mayores. Absoluta moralidad, Hay teléfono. San Lázaro 671, 2do. piso, entre Belascoaín y Gervasio.

EN AMISTAD Nro 311 ENTRE SAN Rafael y San José se alquilo una habitación con toda asistencia o sin ella, con muebles o sin muebles hay teléfono.

ALQUILO HABITACION BALCON A la calle con comida para dos $33.00, Malecón Nro 655 segundo piso entre Gervasio y Belascoaín.

CASA PARTICULAR ALQUILA HAbitación clara y fresca a matrimonio sin niños u hombres solos, con comida si lo desean, San Rafael 457 (bajos) casi esquina a Campanario.

EN LO MEJOR DEL VEDADO FAMIlia respetable alquila espléndida habitación con todo servicio. Se cambian referencias. Llame al F-7798

EDIFICIO «CUBA» SEIS PISOS

Empedrado Nro. 42, antiguo, 360 moderno, entre Habana y Compostela. Se alquilan amplias y ventiladas habitaciones, muy baratas, elevador, lavabos, luz toda la noche. Orden y moralidad. Telf. M-5113

AGUILAR 258 ALTOS ENTRE O-REIlly y San Juan de Dios, Se alquilan amplias y ventiladas habitaciones y apartamentos con agua corriente que no falta nunca. Informes en la misma.

FAMILIA HONORABLE ALQUILA confortable habitación anexa al baño a persona sola o para guardar muebles. Garantía se cambian referencias. Calle 25 Nro 1111 (altos) entre 6 y 7 Vedado

SE ALQUILAN 2 AMPLIAS HABItaciones con balcón todo servicio. Línea 962 altos esquina a Entrada por 10

SE ALQUILA UNA HABITACION con baño privado, balcón a la calle, toda asistencia. Residencia Santa Ana Campanario 222 esquina a Concordia.

ALQUILERES

84 HABITACIONES

ALQUILO EN VILLEGAS No. 441 moderno, segundo piso, una habitación muy fresca a hombres sólos, tiene lavabo. Casa de familia

EN RESIDENCIA PARTICULAR SE muy frescas habitaciones anexas al baño con todo servicio. Informes teléfono F-7016. 17 No. 853 altos.

SE ALQUILAN DOS HABITACIOnes a matrimonio sin niños o señoras solas en azotea casa particulra, Chacón 107 entre Habana y Aguiar o también por separadas.

ALQUILO UNA AMPLIA Y FRESCA habitación con su lavabo, tiene teléfono y agua caliente con todo servicio y precio de situación. Perseverancia entre Virtudes y Animas.

VEDADO. MATRIMONIO ALQUILA a persona sola habitación amueblada, balcón calle, baño anexo con toda asistencia y comida. Teléfono F1-7132

HABITACION A PERSONA SOLA, muy grande con lavabo, fresca independiente en azotea cerca de Universidad $8.00 San Lázaro 1203 altos. esquina a Basarrate.

SE ALQUILA UNA HERMOSA HAbitación fresca y ventilada para 2 personas, agua corriente fría y caliente, toda la noche. Industria 414. altos del Cine Lira.

SE ALQUILA UNA SALA CON VISta a la calle una habitación muy grande y fresca con comida o sin ella también sirve cantinas sabrosa y abundante llame y será un cliente. Monte 411 A-4036

AMISTAD 363 1er. PISO HABITAción anexa baño fresquísima con o sin muebles absoluta moralidad. Telf. casa moderna. Limpieza una cuadra Capitolio. Precio módico.

CASA FAMILIA ALQUILA MAGNIFIco cuarto todo servicio, junto al baño, matrimonio sin niños, hombres solos. Calle 27 No. 55 entre N y O Vedado U-5770.

SOL 308 BAJOS ENTRE HABANA Y Compostela alquilo espléndida habitación de hermosa terraza para matrimonio u hombres solos, buen baño luz toda la noche casa moralidad.

SOL No. 308 ALTOS SE ALQUILA una espléndida habitación con balcón a la calle Sol 308, entre Compostela y Habana.

SE ALQUILA UNA HABITACION con baño propia parahombres en Estrella No. 461 altos entre División y Gervasio.

SE ALQUILAN HABITACIONES nuevas sin estrenar con lavabo agua corriente y luz. Para verlas y otros informes en la calle A No. 613 esquina 27. Vedado, precio 8 pesos.

MONSERRATE No. 409. Altos ENTRE Lamparilla y Obrapía. Se alquilan habitaciones con lavabo agua corriente y muebles. Otros informes la misma.

SE ALQUILA UNA HERMOSA HABItación con balcón a la calle, hay agua caliente y teléfono en Belascoaín y San Rafael, altos de la «Yarda», entrada por San Rafael, 2o. piso; se exigen referencias.

85 NAVES-LOCALES

GARAGE EN DIEZ PESOS CON ESpléndido cuarto para uno o dos hombres solos. Luz, baño, servicio. 27 No. 909, esquina a 6. Vedado. Ee exigen referencias.

ALQUILO ESPACIOSO LOCAL ZOna comercial piso Granito, techos monolíticos, con apartamento alto para sereno dependencia etc. Propio para almacén, depósito, fábrica de confeciones, etc. Cuba Nro 514 entre Teniente Rey y Muralla. Admito ofertas con contrato si se desea. Maximino Martínez de Rial. Teléfono I-3173

AMISTAD 306. —CASI ESQUINA A San Rafael amplio local acabado de restaurar propio para café y restaurant o algún otro comercio. Agua abundante. Verse de 1 a 2.

SE ALQUILA PARA PRIMERO DE Agosto magnífico local con frente a tres calles ideal para almacén de víveres finos o exhibición Edificio Triángulo 23 esquina a 20 Vedado teléfono F-3546

SE ALQUILA INQUISIDOR 405 PAra almacén amplio local fabricación primera gran puntal oficinas y entresuelos Informes La Vinatera Arbol Seco 201 Telf U-1794

BERNAZA 116 ENTRE OBRAPIA Y Lamparilla se alquila un local propio para comercio. Informes en el mismo de 1 a 6 y en frente casa trucos.

SE ALQUILA UNA ESQUINA CON armatostes propia para cualquier clase de negocio calle 5 y 16 Reparto Almendares.

PARA FONDA O CAFE SE ALQUIla local con armatostes vidriera de tabacos, mesa de viuda. Véase de 9 a 6 Morro esquina Refugio.

A LOS HERREROS. —SE ALQUILA una herrería con fábrica de puertas metálicas y vivienda para familia por haber fallecido su dueño en Jesús Rabí 309 y 311, muy barata. Para informes en el Nro 303 Academia de Corte.

SANTA CLARA Nro 157 ALQUILO en $18 un salón con dos puertas a la calle, propio para comercio o industria con servicios y patio. Puede verse a todas horas. Telf X-1250

EN BELASCOAIN 966 ALQUILO AMplio local propio para almacén o industria o comercio. Informes: Suisánchez. Angeles y Estrella. M-2024.

87 HABANA

SE ALQUILA LUCENA 255 ENtre Neptuno y San Miguel altos, casa moderna sala, recibidor, tres cuartos, baño intercalado completo, comedor al fondo, cocina de gas y carbón, calentador, servicio de criados, agua abundante $34. Telf. X-3431. Horas: 1 a 5.

MODERNOS ALTOS, DOS CUADRAS la Universidad. 27 de Noviembre 253 entre Infanta y N, sala, recibidor tres cuartos, baño intercalado, comedor fondo, cocina, cuarto y servicio criados. Nunca le falta el agua. Verse 2 a 6 informes. I-4613

ALQUILERES

87 HABANA

ALQUILANSE ALTOS AVENIDA DE Bélgica antes Egido, Nro 560 con todo confort Informan Corrales Nro. 1, bajos.

ALQUILANSE ALTOS EN LA AZOtea Corrales Nro 1 con todo confort Informan en los bajos de Corrales número 1.

LEALTAD 152, ESQUINA ANImas magníficos bajos propios consultorio médico, dentistas, oficinas o academia. Antesala, sala, 3 cuartos grandes, toma corriente, lavabo. Baño completo. De 10 a 1, p.m.

ALQUILO BAJOS NEPTUNO 1216, entre Basarrate y Mazón, media cuadra Universidad, sala, recibidor, tres cuartos, comedor al fondo, baño intercalado, cocina, patio. F-4551. Precio $30.00

ALTOS MODERNOS SALA, SALETA cuatro habitaciones, baño intercalado, comedor, cocina, terraza al fondo San Francisco 363 entre Octava y Porvenir, Víbora.

ALQUILO A CABALLERO SOLO DEcente, barata, bonita, clara habitación, magnífico baño, agua. Aguila 213 entre Virtudes y Animas primer piso. Puerta dice: altos, no hay cartel.

SAN LAZARO 320 ENTRE SAN NIcolás y Galiano, agua nunca falta, fría y caliente, 2o piso, sala, comedor, 3 cuartos grandes, baño lujo, cocina, servicios criados. Informes M-2863 y F-3131 Precio único $47.00. Llaves en el piso de arriba.

ALQUILO MARQUES GONZALEZ 656 moderno, bajos, sala, 3 cuartos baño comedor. Llaves encargado.

AVE. MENOCAL 454 ALTOS ENTRE San Rafael y San José hermosos y frescos altos terraza, dos gabinetes, sala, saleta, hall, comedor, cuatro habitaciones 2 baños familia 2 cuartos criados con servicios verse de 2 a 6 Llaves San Rafael No. 1105 (Zapatería) Informes F-5803.

CASA DE GRAN LUJO PARA PERSONAS DE GUSTO

En $30.00 se alquila la fresca y ventilada casa calle Agustín Alvarez Nro 3 o 28 moderno, entre Marqués González y Oquendo, a dos cuadras de la Secretaría de Justicia y Sanidad, y de la Calzada de Belascoaín, con abundante agua, sala, saleta corrida, tres habitaciones, baño intercalado en colores lujosamente decorado, calentador, lavaderos, y servicios de criados. Toma corriente para radio, refrigerador, teléfono etc. Llaves en el Nro. 21, Informes Aguiar 305 altos, Telf. A-7830

SAN LAZARO No. 358 ENTRE SAN NICOLAS Y MANRIQUE

Céntrico, lindísimo y fresco primer piso, para familias de gusto, acabado fabricar, sala, comedor, tres habitaciones, lujoso baño intercalado, calentador, cocina, gas, servicio criados ambos azulejeados, decorada en colores. Exijo moralidad y cumplimiento. Dueñas Srtas. Masforrol, Calle 27 No. 853 altos entre 2 a 4 Vedado. Telf. F1-7852.

MORRO 12 A UNA CUADRA DEL Prado. Se alquila moderno piso alto. Recibidor, sala, comedor, tres cuartos, baño intercalado completo, cuarto y servicio de criados. Informes en la misma de 2 a 6 p.m.

FRENTE AL PARQUE MACEO, Vento No. 5 casi esquina a Marina. Se alquila moderno piso alto. Recibidor, sala, comedor, dos dormitorios, baño completo intercalado, servicio de criados, entrada independiente para proveedores. Informes en la misma de 2 a 6 p.m.

AGUIAR 10 BAJOS A UNA CUAdra del Anfiteatro. Se alquila moderno piso sala, comedor, tres cuartos, baño intercalado, patio, cocina y servicios de criados. Informes en la misma de 2 a 6 p.m.

CONSULADO 9 CASI ESQUINA AL Prado. Se alquila moderno piso alto con todo confort moderno. Recibidor, sala, hall, comedor, dos dormitorios con closets, cuarto y servicio de criados. Hay elevador día y noche. Informes en la misma.

CONSULADO 30 ESQUINA A GEnios, a una cuadra del Malecón. Acabado de fabricarse, se alquila excelente piso alto. Recibidor, sala, comedor, dos cuartos con closets, excelente baño completo, servicio de criados. Entrada independiente para proveedores. Informes en la misma.

CARDENAS No. 165 ALQUILO PRImer piso. Terraza, sala, comedor, tres cuartos, baño, galería, cocina gas, carbón, cuarto servicio criados, todo grande, moderno. Informan en los bajos.

SE ALQUILA PRIMER PISO PRINcipal decorado Trocadero 163 entre Consulado e Industria, sala, antesala, dos cuartos, baño completo cocina, agua caliente mucha agua 30 pesos. Informan F-5142

AGUILA 117, SEGUNDO PISO ENtre Trocadero y Colón, 5 grandes habitaciones, baño intercalado, hall, comedor al fondo, cuarto y servicio de criados. Informes en los bajos.

SE ALQUILA CONCORDIA 659 BAjos, entre Oquendo y Soledad; sala, saleta tres cuartos, comedor, baño, y cocina. Acabada de pintar y arreglar. La llave en los altos. Informan: Mendoza y Compañía. Obispo 305 teléfono M-6921 Precio: $33.00

EN LUGAR CENTRICO ALQUILO pisos modernos con cuatro habitaciones. Recibidor, sala, servicio de criados etc. Reina 315 entre Campanario y Lealtad. A-9921 M-2024.

SE ALQUILA LA MAGNIFICA CAsa Belascoaín 504 altos entre Jesús Peregrino y Salud; sala, recibidor, despacho cuatro amplias habitaciones comedor al fondo, baño completo y cuarto y servicio de criados. La llave en los bajos informes Cuba 565 altos esquina a Sol. M-8568 de 8 a 12.

CONCORDIA 164 ALTOS ENTRE S. Nicolás, Manrique, sala, comedor, 4|4, baños familia, agua caliente y criados. Informa misma y F-7532. Alquiler $38.

ALQUILO MARQUES GONZALEZ 653 esquina Estrella, moderna, altos segundo piso compuesto, sala, comedor, 2 grandes habitaciones, baño lujoso intercalado y cocina gas. $30.00 Llaves encargado azotea.

SE ALQUILA PRIMER PISO MODERna de Neptuno 610 entre Escobar y Gervasio a familia de moralidad $40. Un mes en fondo y mes adelantado. Véala de 10 a 12 y de 2 a 5.

SE ALQUILAN BAJOS DE VIRTUdes 461, entre Campanario y Damas. Sala, saleta, 4 cuartos, baño, cocina; se informa en la misma.

ALQUILERES

87 HABANA

CAMPANARIO 214 ALTOS ENTRE Concordia y Virtudes lujoso piso, sala, antesala, siete habitaciones grandes, lavabos, baño intercalado, comedor, servicio criados agua abundante no se alquila para huéspedes. Informan en los bajos.

SE ALQUILA SAN NICOLAS 753 BAjos, con sala, comedor, un cuarto, baño y servicio. Casa moderna. La llave en el segundo piso. Informan por Teléfono A-8348. Precio $20.00.

SE ALQUILAN LOS BAJOS DE COMpostela No. 306 casi esquina Obispo, preparados para comercio e industria, 2 grandes vidrieras, buenos armatostes. Informan en los altos.

ARBOL SECO. Nos. 9 y 15. SE ALQUIlan dos pisos altos, modernos, con cuatro habitaciones, recibidor, baño intercalado, cocina, comedor y servicio de criados. Informan en la calle Habana. No. 464 Telf. A-9619.

SE ALQUILA CONCORDIA 469, ENtre Gervasio y Belascoaín, sala, saleta, 4|4 grandes; baño completo, cocina $45.00. Verla 1 a 5 p. m. M-2751.

SE ALQUILAN LOS ALTOS DE LA casa Virtudes 267 esquina Aguila y Galiano: sala, recibidor, 4 habitaciones, baño, comedor, cocina, cuarto y servicio de criados. Informan F-3228.

CAMPANARIO 261 CASI ESQUINA A Neptuno alquilo bajos nuevos con sala, comedor, tres cuartos, lujoso baño, servicio criados etc., propios para corta familia.

ALQUILO FRESCOS PISOS SAN LAzaro 256 entre Galiano y Blanco y Oquendo 111 cerquita parque Maceo Belascoaín, $30. y local para comercio Manrique y Concordia.

EN $25.00 SE ALQUILA FRESCA Y ventilada casa Agustín Alvarez No. 17 y 14 moderno entre Marqués González y Oquendo a 2 cuadras de la Secretaría de Justicia y Sanidad, compuesta de sala, saleta corrida, tres cuartos, cocina, baño, patio y demás servicios. No tiene altos. Abundante agua. Informan Aguiar 305 altos. Teléfono A-7830.

SE ALQUILA VIRTUDES 165 ENtre Industria y Amistad altos amueblados, sala, comedor, tres habitaciones cuarto alto Informan F-5645

ALQUILO LINDO PISITO ALTO, Gloria 155 entre Cienfuegos y Cárdenas, sala, comedor, habitación, baño completo, cocina 22 pesos. Llaves bajos. Propietarios: Pulido Vapor 24 entre Marina y Hornos.

ALQUILO ,CASA SEGUNDO PISO Valle 159 pegado Infanta cerca de Universidad balcón sala, comedor, tres cuartos, baño, cocina gas y servicios. Edificio moderno. Informan: FO-2313

EN GALIANO Y CONCORDIA, LO más céntrico de la Habana, «Edificio Zendeguí», sala, comedor, 3 habitaciones, baño intercalado, cocina y patio, 1er piso, con frente a Galiano puede verse a todas horas. Informes F-3275

SE ALQUILA PISO MODERNO Y fresco con cuatro habitaciones, sala, recibidor, comedor al fondo, servicio de criados, etc. Reina 315 altos de La Colonial. A-9921. M-2024.

LINDERO 12, ENTRE LLINAS Y Clavel, media cuadra Belascoaín, alquilo casa acabada pintar, compuesta de sala, saleta, tres habitaciones y servicios sanitarios. Llave al lado. Informes Telf. U-2904

SE ALQUILAN LOS ALTOS DE LA casa calle de San Francisco No. 57, entre Jovellar y Príncipe, compuestos de sala, de comedor, dos habitaciones con baño completo, propio para dos matrimonios. La llave e informes en los mismos de 9 a 12 y de 2 a 5.

ALQUILO ALTOS RECIEN CONStruidos en Clavel 8 media cuadra Belascoaín, sala, comedor, tres cuartos, closets, baño colores, agua todo el día. Dr.Valdés San Lázaro 358, M-2056

LUGAREÑO 10 SEGUNDO PISO, frente Clínica Fortún-Souza una ... Carlos III y Ayestarán. Terraza, sala, tres amplias habitaciones magnífico baño intercalado, comedor cocina, cuarto servicio criados. Edificio nuevo. U-1428

SE ALQUILA EMPEDRADO ESQUIna Villegas apartamento moderno de sala, cuarto, baño en colores, cocina, hall, todo nuevo. Informan al F-6784

SE ALQUILA 2o PISO CONCORDIA Nro 153 Moderno casi esquina a San Nicolás, esta casa está preparada para el gusto más refinado su precio es $65, se puede ver todos los días allí informan.

SALA, DOS VENTANAS; COMEDOR, tres habitaciones; cuarto desahogo; baño, cocina, mucho fresco; bajos, Concordia 776 y Hospital. Llave altos, dueño ne la misma informa. Treinta pesos.

ALQUILO PARA POCA FAMILIA, y de gusto el segundo piso de esquina moderno y fresco sala, saleta, tres cuartos baño completo cocina de carbón o de gas. Jesús María 353 frente al gobierno Provincial Precio 33 pesos.

SITIOS 270 ESQUINA A ESCOBAR, se alquilan los altos y los bajos, igual distribución, sala, saleta, tres cuartos grandes, babo intercalado y comedor al fondo. Informan en Estrella 368 bajos.

88 VEDADO

ALQUILO 27 Y K 251 B CASA BOnita con muebles y refrigerador, 2 cuartos y uno de estudio sala y gran comedor. Cuarto y servicio de criados gas Verse de 3 a 6. Informes: Línea Nro 53

EN LO MAS ALTO DEL VEDADO A dos cuadras de la Universidad y del Instituto alquilo moderno chalecito compuesto de jardín, portal, 3 cuartos baño, cuarto baño de criados y garage. Baños Nro 663 entre 27 y 29. informes en el mismo de 3 a 5.

CALLE 29 ESQ. A 30. VEDADO SE alquila hermosa y fresca residencia de dos plantas. Planta baja: Amplio portal, hall, sala, living-room, recibidor, comedor, pantry, cocina, despensa, dos habitaciones y toilette completa. Planta Alta: Hall, seis habitaciones, tres baños, terraza, garage para dos máquinas, cuatro cuartos de criados Alquiler $150.00. Teléfonos: F-3281 y M-1432. La llave en frente No. 1104.

CALLE 12 ENTRE 3ay Y 5a. VEDAdo Confortable y moderno edificio. Se alquila en precio razonable un amplio y lujoso apartamento bajo con todas comodidades. Vea empleado en el mismo. Informes generales teléfono I-6939.

13 ESQUINA A 8 No. 951 SE ALQUIla fresquísimo cómodo y lindo chalet, tiene garage. Llave en la bodega. Informan U-5089.

ALQUILERES

88 VEDADO

SE ALQUILA LUJOSO APARTAMENto en la casa calle J esquina a 25, Vedado, todo confort. Muy frescos último precio $90.00 Más informes Tel. F-4168

ALQUILO: CALZADA No. 854 ENtre 4 y 6, casa 2 plantas; jardín, portal, recibidor, sala, hall, comedor, pantry, cocina, 2 habitaciones baño, 2 cuartos criados, garage, terraza. Altos: terraza, 9 habitaciones, 3 baños. $150.000. Informes: M-2222. Leyte-Vidal.

ALQUILO CASA CALLE 8 No. 615 entre 25 y 27; jardín, portal, sala, dos habitaciones, baño, cocina y patio. Informes: F-4309.

CALLE 29 No. 209 ENTRE B y C. Amplios y frescos altos de sala, 4 cuartos, baño intercalado, comedor, cocina y cuarto y servicio de criados. Precio módico. Llave en los bajos. Informes FO-1642.

ALQUILA CASA CALLE 23 ESQ. A 22 Vedado, acabada de construir sala, 3 cuartos, comedor, cocina moderna, cuartos criados, balcón por 23 y por 22. Informan la misma Teléfono F-4837.

VEDADO 6 No. 551 ESQUINA A 23. Se alquila moderno piso alto. Sala, recibidor, comedor, tres cuartos, baño intercalado completo, hall, cuarto y servicios de criados. Informes en la misma de 2 a 6 p. m.

VEDADO, 11 ESQUINA A 4. ACAbados de construir se alquila grandioso piso. Recibidor, sala, comedor, tres cuartos con closets, lujoso baño en colores, cuarto y servicio de criados, entrada independiente para proveedores. Hay garage si se desea. Informes en la misma.

SE ALQUILA UNA BUENA CASA de una sola planta B 405 entre 17 y 19 Vedado Con muebles o sin muebles

ALQUILO PISO SEGUNDO PROPIO dos matrimonios cuatro dormitorios dos baños intercalados, sala, comedor, hall, terraza, lavadero, servicios criados, garage frente Parque Medina. D esquina 25

VEDADO PASEO 3 ENTRE 1a Y 3a interior con frente al mar, casita, sala, dos cuartos, cocina baño patio espacioso ventilado, $15.00 dos meses informan al frente toda hora.

OBRAPIA 407, ALTOS DE CASTELvizo casa de huéspedes, ofrece sobercias habitaciones con todo servicio desde $30.00 matrimonios Magníficas comidas absoluta moralidad. Se reparten cantinas.

EN $40.00 SE ALQUILAN LOS ESpléndidos altos de esquina calle 10 Nro. 199 o 475, moderno, compuestos de sala, tres habitaciones, baño intercalado, saleta de comer, cocina, servicios de criados etc. Abundante agua La llave en la misma. Informes A. Alvarez, Aguiar 395 altos, teléfono A-7830

EN $15.00 CASA SALA, COMEDOR, cocina, baño y dos cuartos moderna y muy fresca. Paradero Cerro Havana Park y Manila Informes en el 128.

SE ALQUILAN LOS MODERNOS BAjos con portal, sala, comedor, tres habitaciones, baño intercalado, cuarto y servicios de criado, cocina y pantry, en la calle 6 entre 5a. y Calzada, Vedado No. 108.

FRESCO CHALET, 29 No. 56 ENTRE E y F. Sala, comedor, 4 cuartos, garage, 2 cuartos, servicio criados, baño. Teléfono F-2248; la llave en el 54. Precio 50 pesos.

VEDADO, ALQUILO EL CHALET EN $55. 23 número 1512, entre 24 y 26. (Véase de 3 a 7).

SE ALQUILAN BAJOS, 25 No. 905, entre A y Paseo, 3 cuartos, baño intercalado, comedor fondo, cuarto y servicio criados. Véase de 9 a 1.

SE ALQUILAN BAJOS 23 No. 1009, entre 4 y 6, 5 cuartos, 2 baños intercalados, garage, cuarto y servicio criados, comedor fondo. Informan altos.

ALTOSPbien-03da dor.gq.be» taoiaoh

VEDADO. ALTOS 262 ENTRE A Y B sala, comedor, tres cuartos grandes. Baño completo servicio y cuarto criados, cocina. Llaves edificio A y Zapata, encargada informes F esquina 19 Vedado Precio 40 pesos.

VEDADO. SE ALQUILA 22 CASI ESquina a 23 acabada de construir por Max Borges, 4 cuartos, sala, comedor, gabinete, terraza. Informan en la esquina El Encanto Sr. Presno

SE ALQUILA: LINEA Y 16, LOCAL amplio con portal y jardín, propio para establecimiento. Renta $40.00. Contrato cuatro años. Otros informes Telf. A-9619.

$80.00. TRECE No. 1053 ENTRE 12 Y 14, Vedado, sala, cinco cuartos, dos baños, comedor, cuarto y servicios y garage. Informes Bufete de Arellano M-3936.

SE ALQUILAN ALTOS ACABADOS de fabricar terraza, sala, comedor, dos habitaciones, baño y cocina, 19 entre J e I Vedado, frente a la iglesia M-8791

89 CERRO - PALATINO

ALQUILO ALTO DE ZEQUEIRA 24 compuesto de sala y dos habitaciones. La llave e informan en los bajos.

90 MARIANAO - REPARTOS

BONITOS ALTOS EDIFICIO 5a Avenida y Cero, Miramar, sala, comedor, dos cuartos, baño, cocina, servicio de criada, con teléfono, alumbrado, garage limpieza de automóviles. FO-3703

CONCEPCION ENTRE GENERAL Lee y Maceo, Quemados de Marianao, $25.00, portal, sala, 2 cuartos, baño moderno y cocina Llaves bungalow madera, por General Lee. Informes M-2863 y F-3131

ALTURAS DE ALMENDARES SE vende solar Avenida América (frente al tranvía) pegado Avenida Paz Verle 19.46 varas, superficie total 766 varas. Teléfono F-5735.

ALQUILO CHALET 2 PLANTAS DE nueva fabricación, Avenida Central entre Victoria y Nueva York: Jardín portal, vestíbulo, sala, comedor, terraza, servicios cocina, cuarto baño. Altos: biblioteca, 4 habitaciones, 2 baños, garage, patio $90. Informes Teléfono M-2222. Leyte-Vidal.

ALQUILO CHALECITO 4 ENTRE 3 y 5 La Sierra Informan en la misma.

REPARTO ALMENDARES 14 Y 1a. cuadra del cine Roxi doble línea de tranvías y ómnibus, espléndidos altos portal, esquina fraile sala, cuatro habitaciones, dos magníficos baños, hall, comedor, cocina, pantry y tiene en los bajos garage para los máquinas y dos cuartos con servicios la llave en la misma $55 más informes F-3755

ALQUILERES

90 MARIANAO - REPARTOS

CASA AMUEBLADA CON GUSTO. Se ofrece en arrendamiento por $85 mensuales una elegante y cómoda casa moderna de una planta con amplios jardines en un reparto fresco y poblado de familias distinguidas que goza de excelentes comunicaciones con la ciudad. Contiene 3 hermosas habitaciones más los usuales salones, garage, etc. El moviliario y equipo es completo incluyendo cristalería, frigidaire, etc. Visítela cuando guste; calle 13 entre Avenidas 9 y 10, Reparto Ampliación de Almendares, para más informes diríjase al al señor Cruz Muñoz, Banco Mendoza y Co., Obispo 305 Telf. M-6921

ALTURAS DE ALMENDARES. SE alquila amplio y fresco bajo acabado de fabricar en Ave. de la Paz entre Tropical y Almendares, jardín, vestíbulo, sala, recibidor, comedor, hall, una habitación de 4x5, tres de 4x4, dos baños en colores, pantry, cocina etc y servicio de criados, garage, cuarto chofer y servicio, lavadero. Puede verse a todas horas. Llaves e informes en la misma y Telf. I-6745 Renta $90.00.

REPARTO ALMENDARES. CALLE D entre 18 y Fuentes. Preciosa casa recién construída, estilo moderno, sala, comedor, biblioteca, cinco habitaciones, cocina estilo americano, baño lujoso en colores, garage y toda clase de comodidades. Calle D esquina a 16. Jardín alrededor, sala, comedor, tres habitaciones, pantry, cocina, garage y cuarto y servicio de criados. Calle E entre 16 y 18. Sala, comedor, tres habitaciones, pantry, cocina, baño intercalado, jardín al frente y toda clase de servicios. Informan Teléfono F-3429.

SE ALQUILA CASA O-FARRILL 10 entre 18 y Fuentes. Reparto Almendares. Sala, tres cuartos, comedor, baño intercalado, agua caliente, fría, Patio.

SE ALQUILA UNA CASA MODERNA lujosamente terminada y amueblada en el reparto Nicanor del Campo. Se exigen referencias. Informan en el departamento de Administración de Bienes de The National City Bank of New York, Presidente Zayas y Compostela.

AMPLIACION ALMENDARES CHAlet nuevo Tercera Avenida 59 entre 9 y 10 tres habitaciones, cuarto criados, garage, lujoso baño, demás comodidades $40. FO-1004 e I-5674. Obispo 526.

AMPLIACION ALMENDARES. LINdos apartamentos terminados de construir con todos servicios, independientes propios para matrimonios sin niños, magnífico barrio 4a Avenida entre 10 y 11 desde $10.

ALQUILO AVE. 1a Nro 57 ENTRE 9 y 10 Ampliación de Almendares, casa nueva, jardín, portal, sala, comedor, buen baño, tres cuartos, vea al sereno I-6850

SE ALQUILA SANTA JULIA ENTRE Santa Emilia y Pluma. Marianao, casa de sala, comedor, tres habitaciones cuarto y servicio de criados, gran patio, para cría en $25.00. Informes FO-3509 y U-2282.

SE ALQUILA UN PISO ALTO EN el reparto Miramar, próximo a la Quinta Avenida Renta $70.00 al mes. Casa recién fabricada. Estará disponible dentro de una semana. Tres habitaciones, garage. Para más informes: Cruz Muñoz, Obispo 305 teléfono F-6543

SE ALQUILAN ALTOS Y BAJOS. Reparto Almendares, 14 entre A y B. Acabados de fabricar, compuestos de sala, recibidor, tres cuartos, baño comedor, hall, cocina, pantry, garage, cuarto y servicios de criados. Informan 12 entre 1a. y A, Reparto Almendares.

SE ALQUILAN LOS ALTOS DE Avenida Central 24, Reparto Kohly a una cuadra del Puente Almendares. Muy frescos. Sala, cinco cuartos, baño moderno intercalado, comedor pantry, cocina, servicio de criados y garage. La llave al lado. Informes A-6995.

ALTURAS DE MIRAMAR: ELEGANte casa nueva de esquina bien decorada, dos plantas, bonito jardín, vestíbulo, sala, comedor, pantry, cocina, terraza, biblioteca, cuatro cuartos, dos baños lujo, closets, garage y doble servicio criados. Línea esq. a 13. Teléfono FO-2171.

SE ALQUILA EN AVENIDA DE Alturas Nro 14, entre Paz y Central Reparto Kohly, chalet de dos plantas, decorado moderno, estilo Renacimiento español, con amplio portal, jardines y terrazas al frente y fondo, tres hermosos habitaciones, baño intercalado completo, escalera ornamental de mármol, cuarto y servicios de criados, servicio auxiliar en los bajos garage y demás comodidades. Precio $65.

AMPLIACION DE ALMENDARES. calle Diez entre Avenida Diez y Once, alquilo moderno chalet, sala, comedor, tres cuartos, garage, etc. Precio $37. Exígense referencias. Informan Aguiar 107, bajos.

SE ALQUILA LINDO CHALECITO corta familia, calle D entre 16 y 18, Almendares, Parque Japonés, al lado del colegio. Informa Francisco Otero Amistad 358, entre San José y Barcelona.

COMODA CASA PORTAL, AMPLIA sala, tres habitaciones, espacioso hall, comedor, baño, cocina grande ventilada, portal al fondo, gran patio con frutales, calle 8 asfaltada, frente pasaje G. Buena Vista, Ruta 28 por la puerta, Playa-Estación Central a una cuadra. Informan Telf FO-2446

$35.00 ALQUILO CASA CALLE 5a Nro 33 Almendares entre 14 y 16 4 cuartos, sala, comedor, baño etc Acabada de pintar. Informan F-4960

JESUS DEL MONTE. SE ALQUILAN altos Rodríguez y Fomento. Terraza, sala, saleta, 2 habitaciones, cocina y baño. La llave en la bodega

FLORES 705, 2 PLANTAS INDEPENdientes, nuevas, altas, 4 cuartos, baño, terraza, sala, comedor, cocina, cuarto servicio criados. Bajos: igual más garage. Jardín portal I-6258

ALTOS MODERNOS. SALA, SALEta, cuatro habitaciones baño intercalado, comedor, cocina, terraza al fondo San Francisco 363. entre Octava y Porvenir, Víbora, Precio $30.

CALZADA DE MANAGUA No. 67, entre Línea e Imperio: Jardín, portal, sala, cuatro habitaciones, baño, comedor, cocina, patio y garage. The Trust Company of Cuba. M-6917.

ALQUILO LOS MODERNOS BAJOS Municipio 8, entre J. del Monte y Fomento. Sala, comedor, dos habitaciones y servicios. Informan en la misma. Alquiler $23.00.

PARA UN SANATORIO SAN FRANcisco 419 entre 8a y 9a Víbora, 3 cuartos, baño, servicios, 6 varas por 40. libre gravámen en $1.700. Informes Carmen 120, altos de 10 a 11 a.m.

FOLLETIN 15

La Etapa

Por PAUL BOURGET

Traducción de F. SARMIENTO

sabía hacía mucho tiempo, por haberlo experimentado a su alrededor, qué mortífero es para cada uno de los grupos que lo componen, ese lirismo no comprobado de la inteligencia y ese heroísmo desordenado de la voluntad, pero aun sabiéndolo, no podía desprenderse de ese espejismo y experimentaba a pesar suyo la necesidad de exaltación respecto de los problemas sociales de la que Cremeiu-Dax era un notable representante. El iniciador de la Unión Tolstoi pertenecía a la raza de los judíos apasionadamente idealistas como José Salvador y James Darmesteter, por no citar más que dos de los profetas que fueron el orgullo de Israel. Salomón Cremieu-Dax procedía de una familia del Mediodía de Francia que remontaba a los judíos expulsados de España por Fernando el Católico a fines del siglo quince. Como todos los judíos de la península Ibérica, tenía la cara afilada, los miembros ágiles, los huesos delgados y esos profundos ojos negros en los que arde todavía la llama del sol oriental. Tenía también en alto grado sus cualidades fundamentales, las que han proporcionado a esa raza de excepción una invencible persistencia en medio de tantos desastres: una inteligencia flexible y ágil, una rara facilidad de asimilación, una increíble potencia de trabajo y esa singular combinación de entusiasmo y de paciencia, de frenesí y de cálculo, que se reconoce ya en ciertas figuras típicas de la Biblia. Después de haber sido en el colegio uno de los más brillantes alumnos de su generación, Salomón había entrado en la Escuela Normal y héchose primer agregado de filosofía. Actualmente estaba preparando una tesis cuyo título [illegible] unido al nombre de un famoso especulador: «Del fundamento psicológico de la idea de propiedad», libro que debía tender a una justificación científica de la hipótesis colectivista, enteramente en armonía con las convicciones que Juan le conocía desde la infancia. Cremieu-Dax había hecho suya, siendo muy joven, la tesis que Salvador y Darmesteter desarrollaron con tal acento de entusiasmo, o sea la identidad de los dos conceptos en que se inspira la historia de Israel y los dos en que se resume la sociedad nacida de la Revolución: «Dos grandes dogmas, ha escrito el autor de los Profetas de Israel, forman el judaísmo entero: la unidad divina y el mesianismo, es decir, la unidad de la ley en el mundo y el triunfo terrestre de la justicia en la humanidad. Estos son los dos dogmas que a la hora presente iluminan a la humanidad en marcha en el orden de la ciencia y en el orden social, y que se llaman en lenguaje moderno. el uno unidad de fuerzas y el otro creencia en el progreso». Juan había oído con frecuencia a su amigo citarle esa frase y añadir a tal «credo» comentarios en los que reconocía las ideas de su padre, pero amplificadas y sublimadas en una síntesis que no vacilaba en unir a Moisés con Dantón y el Deuteronomio con la Declaración de los Derechos. ¿No ha escrito Darmesteter, a propósito de una pastoral del obispo de Chartres sobre el primer libro de Salvador: «La revelación ha tenido el mismo lenguaje en la cima del Sanaí que en los salones del siglo diez y ocho y Moisés es un convencional hablando en lo alto de la montaña?» Por muy profunda que fuese, sin embargo, la fe revolucionaria de Cremieu-Dax, había permanecido en el dominio de la teoría hasta la crisis nacional de 1898, que marca una fecha en la historia secular de nuestras discordias civiles. Entonces fué cuando el joven filósofo millonario se arrojó a la lucha con un frenesí frío muy diferente del vago humanitarismo que en la misma época reinaba en los medios universitarios. Juan Monnerón había cedido a aquella moda de enternecimiento por los motivos que dijo a Ferrand, y Ademar de Rumesnil por snobismo intelectual. El socialismo de Cremieu-Dax se fundaba en razones más fuertes. Su perspicaz golpe de vista había descubierto en los últimos sucesos un indicio del trabajo de desilusión que lleva a las clases medias francesas del lado de sus tradiciones originales y las separa. lenta y seguramente. de los principios, Salomón había adoptado valerosamente la táctica somún a todos los que. como él, practican por instinto la fórmula: «Pereat mundus, fiat Justitia...» Se había hecho socialista colectivista, para poner, según él decía abiertamente, «la fuerza del pueblo al servicio de las ideas que la burguesía defiende hace cien años y que ahora abandona». Cuando se le recordaba qué cerca están el salvaje y el civilizado en las épocas de insurrección, las matanzas de septiembre, las jornadas de junio y, muy próxima a nosotros, la Conmune, respondía con una cita virgiliana que dejada traslucir el alumno de la Escuela Normal en el discípulo de Karl Marx: «¡O passi graviora!...» Y en su labios flotaba nerviosamente una sonrisa de singular ironía, en la que se leía el recuerdo de las persecuciones y la audacia intelectual de una raza que, habiendo sufrido mucho y conocido los peores extremos de la suerte, no tiembla ante la perspectiva de ciertos trastornos, menos temibles que sus antiguas miserias

Tal era el personaje superior y desconcertante, tan próximo a él por ciertos lados y tan lejano por otros, cuya presencia deseaba Juan Monnerón al final de aquella tarde de agonía, tan apasionadamente como la había evitado durante varias semanas. Cuando llegó al «Restaurant de Temperancia» experimentó por su amigo uno de esos accesos de cariño admirador que hacia mucho tiempo no sentía, y en su angustia, hubiera sufrido una verdadera pena si al empujar la puerta no le hubiera visto sentado a su mesa habitual, cerca de la entrada, para ver a todos los que iban. Aunque el restaurant era público, el rigor de su reglamento sobre el alcohol alejaba a los transeuntes y sólo concurrían a él los miembros de la Unión. Cremieu Dax los conocía a todos y cambiaba con todos frases que se referían solamente a sus lecturas, pues, por principio, se abstenía en su apostolado de toda caridad que no fuera intelectual. «En el U. T., decía con frecuencia, no hay ricos ni pobres; no hay más que conciencias». Cuando entró Juan le vió desgarrando una hoja de su cuaderno y dándosela a un hombre de cabello gris, vestido con decencia pero pobremente

—¡Ah! Eres tú? preguntó a Juan con visible frialdad.

Y añadió mientras el obrero se alejaba:

—Es un plomero que me ha pedido una lista de los libros que debe leer. He querido indicarle novelas, para empezar: los Miserables, Resurrección; pero él me ha dicho: «No, deme usted libros de ciencia. Demasiado me han mentido. Quiero la verdad...» Cuando todo el pueblo piense como este hombre, habremos dado un gran paso; y cuenta que no es un joven, sino un hombre de cincuenta años...

Aquella energía de una personalidad resuelta y sistemáticamente lógica consigo misma era lo que Juan había ido a buscar. Su corazón, sin embargo, se cerró en seguida y a su impulso de hacía un momento sucedió un molesto malestar, con esa prontitud que llevan consigo las acciones reflejas en la sensibilidad de los jóvenes. Le había bastado para ese cambio la primera mirada y el primer apretón de manos de su amigo y oir el sonido de su voz. Aquella reserva de Cremieu-Dax para con él contrastaba demasiado con su propio entusiasmo y, auque estaba muy justificada, Juan no podía comprender su causa. El hijo del profesor tenía en su carácter un rasgo que denuncia el origen plebeyo en muchos advenedizos: la falta de igualdad en su modo de tratar a los amigos. Sin darse cuenta de ello obedecía en su trato a las impresiones del momento, y de todas las faltas contra el saber vivir ésta es la más inofensiva para los demás, pero la más peligrosa para el que la comete. «Hay uno que no olvida, y este es el olvidado» ha dicho el agudo moralista Luis Depret. Hacía meses que Juan no había ido a comer ni una sola vez al faubourg Saint-Jacques, después de haber hecho allí casi todas sus comidas durante mucho tiempo, cambio que había ofendido a su camarada. En circunstancias ordinarias esa susceptibilidad hubiera conmovido a Monnerón, que hubiera visto en ella además de una profunda amistad, la

M.E.C.D. 2016

ALQUILERES

91 JESUS DEL MONTE - VIBORA

GERTRUDIS 5 ENTRE 10 DE OCTUbre y Agustina: Portal, sala, recibidor, tres habitaciones, comedor, baño, cocina, patio y servicio criados; una habitación en los altos. Llave 10 de Octubre 1468. M-6917.

10 OCTUBRE 1504 ENTRE GERTRUdis y Josefina: Portal, sala, recibidor, tres habitaciones, comedor, baño, cocina y patio. Una habitación en los altos. Llave 10 de Octubre No. 1468. Teléfono M-6917.

ALQUILO BAJOS ESTRADA PALMA Nro 103 entre Felipe Poey y Heredia sombra, 5 cuartos sala, antesala, saleta, pantry, cocina, baño completo y dos de criados cuarto de criados $50 Telf. F-5142.

SE ALQUILA HERMOSA CASA EN la calle Juan Bruno Zayas esquina a Avenida de Acosta. La ruta 15 a la puerta. Jardín, portal, sala, comedor, tres habitaciones grandes, baño intercalado y servicio de sirvienta. Informa su dueño Telf. M-4520 Rayo y Sitios.

92 SANTOS SUAREZ - MENDOZA

PAZ 203 ENTRE ZAPOTES Y SAN Bernardino en Santos Suárez se alquila de 3 a 6 de la tarde.

ALQUILO ALTOS ESTRADA PALMA y Goicuría, sala, comedor, 2 habitaciones, baño cocina y patio, agua caliente y fría. Precio 25 pesos. De 9 a 12 y 3 a 6.

ALQUILO ESTRADA PALMA 516. Jardín, portal, sala, comedor, 3 habitaciones, baño, cocina, patio y garage. agua fría y caliente. Precio 37 pesos.

SE ALQUILA CASA MODERNA. — Luis Estévez 478 y Juan Delgado, jardín portal sala, dos cuartos baño intercalado completo, comedor y cocina patia agua abundante. La llave puesto y Gómez 15 Telf. M-2562

PAZ Nro. 72 ENTRE SANTOS SUArez y Enamorados, portal, sala, saleta, comedor, tres habitaciones, costurero, baño, cocina, calentador, cuarto criados carbonera, patio traspatio, frutales, gallinero. Véase de 1 a 6 tarde.

PAZ 72 ENTRE SANTOS SUAREZ y Enamorados. portal, sala, saleta, comedor, 3 habitaciones, costurero, baño, cocina, calentador, cuarto criados, carbonera, patio, traspatio, frutales, gallinero. Véase de 1 a 6 tarde.

93 LUYANO

SE ALQUILA MODERNOS ALTOS EN Rosa Enríquez No. 305 entre Enna y Arango, Luyanó. Compuestos de sala, recibidor, cuatro habitaciones, baño intercalado, comedor, cocina y servicios de criado. Gran abundancia de agua. Informan F-4879.

$14.00 CASITA MODERNA, SALA, 2 habitaciones, baño, cocina y patio. Rodríguez No. 463 entre Reforma y Guasabacoa, a una cuadra de Fábrica Luyanó.

96 LOS PINOS y NARANJITO

REPARTO LOS PINOS SE ALQUILA precioso chalet tres habitaciones, baño completo, terraza patio, con frutales. Ave. de Los Pinos entre Finlay y Naranjito. Llave la misma.

97 GUANABACOA, REGLA Y CASA BLANCA

ALQUILO CASA 2 PLANTAS MAMpostería, propia para industria. Barreto No. 60, esquina San Andrés, Guanabacoa. Portal, sala, hall, saleta, once grandes salones, elevador carga, 11 cuartos, 2 grandes servicios sanitarios, patio cementado. Línea ferrocarril, $100.00. Informes M-2222. Beyte-Vidal.

GUANABACOA, LEBREDO 16, SE alquila hermosa casa compuesta de sala, comedor muy grande, 5 cuartos de 5 x 6, baño intercalado con agua caliente, galería de persianas de 2 metros de ancho por el frente de los cuartos, pantry, cocina y servicio de criados, patio, jardín con canteros, traspatio grande con árboles frutales y salida a la calle Jesús María, en el sótano 2 grandes habitaciones, comedor, cocina, baño y servicios. También se alquilan los altos con entrada independiente compuestos de 2 grandes habitaciones, comedor, cocina y servicios. Informes en la misma o por el teléfono I-3089.

98 ALQUILERES VARIOS

ARROYO NARANJO: ALQUILO CAsa con mucha arboleda. Cuatro cuartos, dos baños. Luz número once. Informan teléfono A-6222. Precio $30.

PLAYA DE SANTA FE. ALQUILO casa tres cuartos amplio hall, comedor, cocina, baño portal, patio con frutales, ganga $40.00 por dos meses. Hacienda Nro 9.

PLAYA SANTA FE 1a. 37, ALQUILO altos con cuatro cuartos demás comodidades, agua corriente, se alquilan cuartos por separado informan en la misma. Telf FO-3793

SE ALQUILA EN LA PLAYA DE Guanabo por el resto de la temporada casa de 2 cuartos, sala, comedor cocina y baño. Informes en la playa Sr. Paliza

VARADERO. CHALET AL LADO Club Náutico con ocho cuartos, 4 baños de familia y tres cuartos y baños criados amueblada, con todo lo de cocina loza y cristalería, dos garages se alquilan Agosto y Septiembre. Informan F0-1071

AMUEBLADAS

O sin amueblar tenemos casas, departamentos, habitaciones, Habana, Marianao: Repartos, modernas lujosas. También oficinas independientes, modernas, salón de espera, teléfono, luz, telefonista: «Bolsa de Contratación» Cuba 209 Telf. M-6961.

VERANEE EN LA PLAYA SANTA Fe, casa para familias, con asistencia y comidas o sin ellas, por semanas o meses, según desee solo a personas decentes, precios módicos. Calle Primera Nro 66 informan Reina 300 altos, esquina a San Nicolás. Habana.

PLAYA DE COJIMAR

Se alquilan magníficos apartamentos con terraza y jardín frente al mar. Informes: Joaquín Boada, teléfono F-5956

SE SOLICITAN

101 PERDIDAS

YO, JOSE QUINTANA Y HERNANdez, deseo saber de mi tía la señora Angela Hernández y Figueroa viuda de Feliciano Forcado y Sobrina del Dr. Eusebio Hernández, dirección 1609 1st. Ave. New York N. Y.

SE HA EXTRAVIADO UNA CARTEra conteniendo varias prendas recuerdos familiares. Quien la encuentre y devuelva a Cárcel 51, será gratificado.

102 AGENCIAS - COLOCACIONES

AGENCIA DE CONTRATACION TEL. M-1149, La Comercial, Aguila 759, esquina Monte. Servicio doméstico, país y extranjero, criadas, cocineras, criados, choferes, camareros, dependientes, cocineros, fregadores, pinches y repartidores cantinas.

AGENCIA DE CONTRATACION. — F-2524, La Americana, 23 No. 407, esq. J. Servicio doméstico país y extranjero, criadas, cocineras, niñeras, chofferes, camareros, dependientes, cocineros, cocineras, fregadores, pinches, lavanderas y repartidores cantinas.

AGENCIA DEL VEDADO. 12 Y 23. F-3141. Servimos rápidamente Habana y repartos. Tenemos: cocineras, cocineros, reposteras, sirvientas finas, manejadoras, criadas, extranjeras y cubanas, chauffeurs, etc. y gran variedad sirvientes del país.

AGENCIA DE CONTRATACION, TEléfono M-1149. La Comercial. Aguila 759, esquina Monte. Servicio doméstico del país y extranjero, criadas, cocineras, criados, choferes, camareros, dependientes, cocineros, fregadores, pinches y repartidores de cantinas.

SE SOLICITAN

102 AGENCIAS COLOCACIONES

LA MATANCERA, A-7740

Servimos para cualquier parte de la Habana y repartos servidumbre de ambos sexos del país y extranjeros, con referencias, servicio rápido. Sol 46a entre Egido y Villegas.

«LA HABANERA» U-1880

NEPTUNO Y ESPADA

Servimos personal de hombres y mujeres, blancas, de color, extranjeras, del país de toda confianza cocineros, criadas, manejadoras, lavanderas, sirvientes a Clínicas, empleados de hoteles, buenos choferes, cocineros para casas de comercio. U-1880.

OFICINISTAS Y TECNICOS

Contadoras, taquígrafos inglés español, mecanógrafos, técnicos etc. Unica oficina que sólo se dedica a empleados examinados por profesor de comercio y personas competentes. Van al interior Gill. Obispo 309, teléfono A-4022 llame de 9 a 1. Habana

LA OTILIA. F-4806

Sirvientas con referencias para todas las casas de familias honorables. Pida aquí su cocinera, lavandera, manejadora, costurera, criado para comedor, matrimonio para campo o ciudad, institutrices o criadas alemanas, masajistas. K Nro. 361 entre 19 y 21 Vedado.

SEÑORA

Dice Ud. que no hay criadas buenas? Es que Ud. no las pide a **La Agencia Becre**, que tiene crédito de años de la buena clase de servidumbre que se facilitan: también para empleados buenos y competentes para oficinas. Plaza de la Catedral 54. Tel. M-7730.

LA EUROPA. F-3019. NUEVA AGENcia. Calle 0 No. 357 entre 15 y 17. Vedado. Colocamos rápidamente todas clases de servicios extranjeros y del país. Sueldo de $8 a $30. También nos hacemos cargo de venderle, alquilarle sus casas o apartamentos con o sin muebles.

«LA ORIENTAL» U-5388

San Rafael y Gervasio. Tenemos numeroso personal de mujeres y hombres, blancas, de color, extranjeras, del país, cocineras, criadas, manejadoras, mensajeros, sirvientes para clínicas, serenos, choferes, ayudante de cocina, personal por horas. U-5388.

Residencial A-7465

Servidumbre en general, cubana y extranjera, Referencias investigadas. Personal para oficinas, comercio, industrias, hospitales. etc. Abierto todos los días San Lázaro No. 320.

BOLSA DE CONTRATACION

Cuba No. 209 Teléfono M-6961
Neptuno No. 804 Telf. U-6337

Personal para oficinas, Técnicos y profesionales para todas las ramas. Buena servidumbre para las mejores familias. Abierto todos los días.

103 CRIADAS-CRIADOS

SE SOLICITA CRIADA PARA TODO los quehaceres de una casa, tiene que saber cocinar muy bien de lo contrario no se presente. Es para matrimonio solo. Dormir fuera. Aguila 651 altos, departamento 4

SE SOLICITA UNA CRIADA PARA la limpieza, y ayudar a la cocina. Amargura 263, 1er. piso.

EN ESTRELLA 553, BAJOS ENTRE San Carlos y Marqués González solicitan sirvienta para cocinar y limpieza de la casa. Muy corta familia. Si no tiene buenas referencias que no se presente.

SE SOLICITA CRIADA PARA TODOS los quehaceres de una casa. Tiene que saber cocinar muy bien, de lo contrario no se presente. Es para matrimonio sólo. Dormir fuera. Sueldo $12 y que tenga referencias. Aguila 564 (altos), Dpto. 4.

104 COCINERAS Y COCINEROS

SOLICITO PARA COCINAR Y LIMpiar apartamento pequeño, cuatro personas, mujer limpia que cocine bien. Sueldo $7.00 Neptuno 205 primer piso.

SOLICITO BUENA COCINERA DE primera repostera, de color con recomendación de casa importante. De las 2 en adelante informan en Calzada 914 esquina 8, Vedado

SOLICITA UNA CRIADA PARA COcinar y limpiar para corta familia Referencias San Lázaro 356, bajos. Habana.

SE NECESITA COCINERA BLANCA de mediana edad para finca cerca de la Habana Compostela 362 Bruno.

SOLICITAMOS

Cocineras reposteras y toda otra clase de servidumbre fina en general acostumbrada a servir bien. Cuba No. 209. Neptuno 804 esq. M. González, Abierto todos los días.

SE SOLICITA UNA JOVEN BLANCA para cocinar y limpiar, dormir en la casa. Sueldo $12.00. Calle 17 No. 1411 entre 26 y 28 3er. piso Vedado.

SOLICITO MUCHACHA BLANCA PAra cocinar, que sepa su obligación, buenas referencias, dormir colocación, sueldo $15.00. Luz 5, altos, esquina a Morell, Víbora.

SE SOLICITA UNA COCINERA BLANca, joven, con referencias, para cocinar y lavar para matrimonio. Buen sueldo y muy buen trato, diríjase calle «C» esquina 10 La Sierra.

SE SOLICITA UNA BUENA COCInera repostera, ha de ayudar a una pequeña limpieza y lavar alguna ropa, dormir en la colocación, tener referencias de casas conocidas de tiempo; se prefiere de color y de mediana edad. Sueldo $18 y uniformes. Milagros 454 esquina a D'Strampe, Víbora. Para tratar de 2 a 6 p. m.

SOLICITA COCINERA ESPAÑOLA de 40 a 50 años, para corta familia, que ayude a la limpieza. Que sea limpia, dispuesta y formal. Sueldo $15, dormir colocación. Nuestra Sra. de los Angeles No. 64, al fondo Hijas de Galicia.

SE SOLICITA UNA CRIADA PARA cocinar y limpiar para un solo matrimonio tiene que dormir en la colocación, Juan Delgado 236 altos esquina Milagros Santos Suárez.

SOLICITO MUCHACHA UARA COCInar y limpiar, que sepa cumplir sus obligaciones. Debe vivir cerca colocación. Ayestarán 104, altos botica.

SOLICITO PARA COCINAR Y LIMpiar corta familia, muchacha blanca o mulatica, dispuesta y trabajadora, duerma colocación, referencias, buen trato. Sueldo $12.00. J No. 356, entre 17 y 19, Vedado.

105 MANEJADORAS

SOLICITO MANEJADORA BLANCA, o parda mediana edad, para niño 4 años ayude pequeña limpieza, que duerma en la colocación, sueldo 8 o 10 pesos; presentarse de 1 a 4. Calle 25 No. 709, entre D y E Vedado. 105

114 AGENTES - VENDEDORES

SOLICITAMOS AGENTES EN TOdas las localidades para vender caramelos, bombones y chocolates en paquetes de 1, 2 y 5 centavos. Escriba pidiendo exclusiva a A. Simeón, Fábrica de productos Malteados, Pruna Nro 559 Luyanó, Habana.

SE DESEA OFRECER AGENCIA DE Bufete en esta Capital, a varias damas de buena presencia, que tengan condiciones de trato y necesiten trabajar; asegurándole sueldo no menor de dos pesos diarios, si se tienen aptitudes. Indispensable referencias, sin cuyo requisito no debe molestarse. Informes próximo día primero de 8 a.m. a 12 m. y de 2 p.m. a 6 p.m. en Cuba 468, Departamento 216.

SE SOLICITAN AGENTES VENDEdores para venta de cortinas venecianas en la Habana e interior. Theodoro y Cía. Prado 112.

SE SOLICITAN AGENTES CON GArantía para introducir cupones al comercio también en Santiago de Cuba y Pinar del Río. Propagandas Comerciales Manzana de Gómez 206

SE SOLICITAN

114 AGENTES - VENDEDORES

SOLICITO EN CADA PUEBLO DE LA Isla, personas que conozcan y tengan aptitudes para visitar el Comercio de su término para representarnos con la seguridad que se trata de algo nuevo en el Interior, y de mucha necesidad para toda clase de Industria y Comercio. No tiene que hacer aportaciones en efectivo de ninguna clase. Para informes «Oficina Gestora Mercantil» Prado 561. Primer Piso.

AGENTES

Se solicitan en todos los pueblos del interior Se prefieren los que actualmente sean agentes de ómnibus y similares o también consultorías comerciales, pida la agencia dando sus referencias y posibilidades, Gill Obispo 307, Habana.

SOLICITO AGENTES VENDEDORES para darles zona con exclusiva de varios productos, informes en Domínguez Nro. 303, Cerro J. Daltabuit de 3 a 5 p.m.

VENDEMOS TRAJES PARA CABAlleros a la medida con facilidades de pagos. Solicitamos agentes vendedores. Fashion Toilores Clothes. Manzana de Gómez 206.

GANE 100 PESOS MENSUALES, vendiendo productos Columbu deseamos agentes en la Habana e interior de la república. Diríjase a Columbu, Marqués González 313 Habana.

SI SOLICITAN CUATRO EXPERtas envolvedoras de caramelos con recomendaciones de las casas que han trabajado, así como una envolvedora de chocolate. Felices. Arbol Seco Nro. 270

SEÑORA O SEÑORITA: ULTIMO LLAmamiento; ¿Quiere Vd. ganar dinero? Visítenos y le explicaremos cómo. La mejor oferta de trabajo del año! Esperamos su grata visita. Aguiar 361 Edificio Trust Co. Departamento 515 Habana.

NANCY. SE SOLICITAN MUCHAchas activas que sepan las cuatro reglas. Buena retribución. Hora de 9 a 10 a. m. Dresses Importers Co. Manzana de Gómez 346.

SOLICITAMOS AGENTE PARA TOda al República de los afamados caramelos Vázquez, y confituras en general, fabricados en el hogar Santa Lucía de Ciegos. Teléfono FO-7554 General Lee 25 Marianao.

PIANOS ULTRA MODERNOS «SPInetts» y 1/4 cola, solicitamos agentes en todos los pueblos de la República para darles nuestra representación exclusiva de nuestros pianos de las famosas marcas «Bluthner» de Alemania y «Wurlitzer». Los interesados deberán ser profesores o personas relacionadas con ellos. Enviaremos detalles y catálogos a aquellas personas que nos escriban. «La Internacional» Prado 256 Habana.

AGENTES VENDEDORES. EN PUEblos del interior, pueden ganar de $40.00 a $80.00 mensuales trabajando nuestra línea, medias de seda. Envío de muestrario al recibo de giro por $1.50 a J. Albert. Animas 318. Habana.

115 OFICINISTAS

A GANAR DINERO

Solicitamos para la Habana y el interior vendedores activos relacionados en fábricas, comercios y oficinas, para vender estas originales hevillas de «Acero-niquel». Artículo nuevo patentado, de fácil venta. «Los Cubanitos» Neptuno 525

NECESITO DOS DEPENDIENTAS Y un joven para departamento ventas. También necesito un sereno, dos sirvientes para Clínica, un fregador, un chauffeur y un criado. $25. Compostela 362, agencia.

SOLICITO MECANOGRAFA INGLES español con práctica comercial para traducir correspondencia del español al inglés. Asignación tres pesos semanales por medio día. No mecanógrafos. Detalles con Teléfono Apartado 1903.

OFICINAS

OFICINA CENTRICA GANGA! OBISpo entre Aguiar y Habana con luz, limpieza, teléfono muebles de recibidor por sólo $8.00 cedo parte de mi oficina llame de 9 a 1 al A-4022

HABITACIONES -OFICINA AMplias Obispo 303 altos café Europa desde 12 pesos hay especiales para hombres solos. Hay elevador.

PALACIO DE PEDROSO

Cuba Nro. 64, (FRENTE AL ANFITEATRO)

Se alquilan amplios y ventilados locales para oficinas en el antiguo Palacio de Pedroso, uno de los edificios más históricos y bellos de la Habana Colonial, acabado de restaurar, bajo los auspicios de la Comisión Nacional de Arqueología. Inmejorable situación, frente a la entrada del puerto y amplio parque. Informan en el mismo todo el día. M. A. Lefrebre, Teléfono F-5817

ALQUILO EN PUNTO CENTRICO, espaciosa sala con su saleta propia para comercio o profesional. Informes Telf. A5-4801

SALA ESPLENDIDA, DOS VENTAnas, piso de mármol, entrada independiente, se alquila para oficina o comercio, a precio increíblemente bajo. Aguila 63 bajos entre Colón y San Lázaro.

PARA OFICINA O CONSULTORIO, alquilo Departamento en Manrique 360, bajos. En la misma se informa $12.00 mensuales.

POR $7.00 ALQUILO OFICINA COMpleta, amueblada, Manzana de Gómez departamento 555 de 3 a 5

116 SOCIOS

SE SOLICITA SOCIO CON MIL PEsos, negocio en marcha utilidad y garantía. Informa Suárez, Centro Mercantil Monte 561 Telf. M-9417

117 SOLICITUDES VARIAS

SOLICITO FAMILIA NUMEROSA. Cedo magnífico negocio garantizado por contrato a familia numerosa disponga de mil pesos. Trabajo fácil, decente, productivo. Asegurado beneficio cincuenta a cien pesos semanales según número familiares incluso fuera de la Habana. Diríjanse sólo por escrito a Especial Avance, Apartado 2038. Habana, especificando sexo y edad familiares. Absoluta seriedad.

FARMACEUTICA SIN PRETENSIOnes, solicita regencia activa o pasiva en Habana o interior. Telf. FO-2039 Dra. López 3a 57 entre 16 y 18, Almendares Habana.

SOLICITO COMISIONES EXCLUSIvas para el término de Regla, Virgilio García 27 de Noviembre Nro 30, Reglo.

PARA COLEGIO NECESITO GUAgua con su choffer. Informan Telf. FO-3741

ESPAÑOL CIUDADANO CUBANO con 27 años de experiencia comercial solicita artículos de fácil venta para vender a comisión en la provincia de Santa Clara. Puede ofrecer referencias a satisfacción y dar garantías en metálico. Asunto estrictamente serio. Dirigirse a J. Martínez, Zulueta.

SOLICITO UN HOMBRE Y UNA MUjer (señora o señorita) para trabajar medio día a sueldo. Ha de ser persona que realmente necesite trabajar, pues aunque no es para vender, es para dar a conocer producto en la calle. Indispensable buena presencia e instrucción. Romay 60 de 8 a 9.30 y de 4 a 6.

SE SOLICITA PERSONA QUE SEPA bordar a máquina o a mano ropa fina de niños. Traer muestra de 8 a 10 a. m. San Rafael 353.

SE OFRECEN

118 CRIADAS-CRIADOS

OFRECESE ESPAÑOLA PARA CUARtos, comedor o criada de mano. Buenos informes. Teléfono I-6029.

SE OFRECEN

118 CRIADAS-CRIADOS

SE DESEA COLOCAR UNA JOVEN española para criada de mano. Sabe servir a la mesa, tiene referencias, no le importa ir a finca o playas. Teléfono F-6136.

SE DESEA COLOCAR UNA MUCHAcha española para criada de mano o comedor, sabe servir, tiene referencia. Lava ropa fina. Telf. F-3156.

SE DESEA COLOCAR UNA MUCHAcha española para criada de mano, no le importa cocinar para un matrimonio solo, sabe trabajar y tiene buenas referencias. F-4408.

SE DESEA COLOCAR UNA MUCHAcha española, lleva tiempo en el país, para cuartos o criada de mano; tiene buenas referencias. Sueldo no menos de $15. Teléfono F-6047.

JOVEN ESPAÑOLA DESEA COLOcarse para criada de mano o manejadora, en casa de moralidad. Tiene referencias. Telf. FO-1189.

SE OFRECE JOVEN ESPAÑOLA PAra comedor a la rusa, o criada de mano, está dispuesta a acompañar, va al extranjero, también trabaja por horas. Informes U-2667. Llame a Lola.

SE OFRECE EXCELENTE SIRVIENta para criada o cuartos, de color, inmejorables referencias, consciente y trabajadora. Va a donde la soliciten, sin mayores pretensiones. Habana, Vedado o Repartos. M-7375.

SE OFRECE CRIADA DE MANO ESpañola, sabe cumplir con su obligación. Tiene buena referencia. Teléfono M-1280. No menos 15 pesos.

SE DESEA COLOCAR UN JOVEN ESpañol en casa particular para comedor u otros quehaceres. Tiene buenas referencias de casas muy conocidas. Llame por el Telf. F-3667.

SE OFRECE CRIADO ESPAÑOL SIRve a la rusa hace coteles y plancha trajes de caballero tiene referencias si es para el campo no tiene pretensiones informan Telf U-5388 y A-8551

SE DESEA COLOCAR UN BUEN sirviente lo mismo en casa particular que en cualquier casa de comida o café. llame al F-6227

DESEA COLOCARSE UNA MUCHAcha española para limpiar, no le importa lavar ropa, sabe su obligación y tiene referencias. No duerme en la colocación. Telf. F-2255.

SE OFRECE EXCELENTE CRIADA de mano o cuartos, con muy buenas referencias y excelente conducta. Va a donde la soliciten. Prefiere Vedado, Víbora, Repartos, es trabajadora. F-3141.

DESEA COLOCARSE UNA JOVEN para limpiar. Sabe algo de cocina, duerme fuera, desea buen sueldo. En la misma otra para manejadora. Teléfono M-4626.

DESEA COLOCARSE UNA ESPAÑOla de criada de mano o para cocinar. también tiene buenas referencias de casas donde trabajó, San Pablo 418, teléfono U-1807.

SE OFRECE UNA MUCHACHA PAra criada de mano. Telf. M-9596

CRIADO DE MANOS SE OFRECE español práctico en todo servicio fino y con referencias de buenas casas, es persona formal sólo y va a donde quiera se le ofrezca, hace toda clase de coteles y ponches, le informan M-2300

SE DESEA COLOCAR JOVEN ESPAñola para cuartos o comedor sabe algo de costura. FO-2672

SE DESEA COLOCAR UNA JOVEN española para criada de manos o de cuartos, tiene buenas referencias llame al U-6976

SE DESEA COLOCAR UNA JOVEN cubana para criada de mano, teléfono M-2090

SE DESEA COLOCAR UNA MUCHAcha española de criada de manos o de manejadora es trabajadora y formal desea casa de moralidad. Llame al teléfono F-2084

SIRVIENTE SOLICITA COLOCAción muy competente en todo lo que requiere un fino servicio y valet con certificados de 5 y 7 años de familias distinguidas del Vedado, alto, buena presencia, finos modales. Telf. M-4647

SE DESEA COLOCAR UNA JOVEN española para criada de mano o cuartos, no importa repartos. desea casa de moralidad, Telf. X-2337

SE DESEA COLOCAR UNA ESPAñola para limpiar y cocinar a un solo matrimonio, es formal, sabe cumplir con su obligación, lleva tiempo en el país. No va para los Repartos. F-6060

SE OFRECE UNA CRIADA CON buena presencia para cuartos, costura o comedor, tiene buenas referencias, es consciente de sus deberes; sale a repartos a donde se ofrezca. Teléfono M-1149.

SE OFRECE UNA CRIADA CON buena presencia para cuartos, costura o comedor, tiene buenas referencias; es consciente de sus deberes, sale repartos o donde se ofrezca. Teléfono F-2524.

ME OFREZCO COMO UNA MUCHAcha formal que sabe cumplir con sus obligaciones de criada de mano o manejadora. Tengo referencias; he trabajado en casas conocidas. Informan en el A-7465.

DESEA COLOCARSE DE SIRVIENte o camarero o para cualquier otro trabajo Tiene referencias. M-8496

SE DESEA COLOCAR UNA MUCHAcha española para criada de manos informan en Cienfuegos Nro 106 teléfono M-7853

SE DESEA COLOCAR UN CRIADO español con buenas referencias Informan Telf F-6185 preguntar por Gerardo.

SE OFRECE JOVEN ESPAÑOLA PAra criada de mano o servicio matrimonio, es fina y tiene referencias. Teléfono M-4416.

SE OFRECE UNA SEÑORA DE MEdiana edad blanca para limpiar o cuidar niños también una cocinera de color en el radio de la Habana. Llamar al U-1618.

SE DESEA COLOCAR UN JOVEN blanco con muy buenas referencias. Sabe servir la mesa y hacer dulces. Llame F-2939 pregunte por Pedro.

SE DESEA COLOCAR UNA ESPAñola de mediana edad para corta familia, cumple con su obligación. Informan FO-2490.

DESEA COLOCARSE UN JOVEN español de criado de mano, tiene referencias de casas conocidas de donde ha trabajado, sin pretensiones. Telf. U-2235.

DESEA COLOCARSE UN CRIADO de mano español experimentado en todo servicio fino sin pretensiones, trabajador y con referencias de buenas casas. Informan en el Teléfono M-2481. Preguntar por Manuel.

SE DESEA COLOCAR UNA MUCHAcha española para criada de manos. Tiene referencias, desea casa seria. M-3592.

SE OFRECE JOVEN ESPAÑOLA PAra cuartos y Coser. Sabe cortar. No le importa ir a los repartos. Tiene referencias. F-6288.

SE DESEA COLOCAR ESPAÑOLA de mediana edad para criada de mano o cocinar y limpiar con matrimonio solo, formal y referencias quiere casa de moralidad, duerme en la colocación I-4834

SE DESEA COLOCAR UNA JOVEN española para criada de mano o de cuartos o cocinar y limpiar para corta familia pretende ganar buen sueldo. Telf M-2522

SE DESEA COLOCAR UNA JOVEN española para cuartos y coser o para comedor, sabe servir a la rusa, es limpia y trabajadora, tiene excelentes referencias de familias distinguidas. Informan Telf. FO-9542.

SE OFRECE UN MAGNIFICO CRIAdo español muy práctico en todo el servicio doméstico le gusta cumplir con su deber, entiende algo de jardín, tiene buenas referencias. Informan: M-4038

DESEA COLOCARSE PARA CRIADO o manejadora joven blanca cumplidora y cariñosa. F-6244.

SE OFRECEN

118 CRIADAS-CRIADOS

SE DESEA COLOCAR UN JOVEN DE criado de manos o ayudar limpieza, tiene buena referencias. Llame al Telf. M-4890.

SE DESEA COLOCAR UN MUCHAcha blanca para limpiar y servir. Teléfono FO-9339 sueldo menos de 10 pesos no llame.

JOVEN ESPAÑOL DESEA COLOCARse de criado de manos, es fino y cumplidor de su deber. Tiene referencias Telf. M-5404.

SE DESEA COLOCAR UNA JOVEN para criada de manos. También trabaja por horas. Tiene referencias. Teléfono A-7678.

SE DESEA COLOCAR POR HORAS, una joven parda sueldo: $8 en adelante prefiere en el Vedado. Teléfono F-2891

DESEA COLOCARSE ESPAÑOLA DE criada de manos, es trabajadora, tiene buena presencia. No se coloca menos de 15 pesos. Teléfono U-6714.

DESEA COLOCARSE UNA JOVEN española para criada de manos o manejadora, sabe cumplir con su obligación informan 10 de Tamarindo. Telf. I-3545

JOVEN MESTIZO DEL CAMPO, CON referencias, discreto y de buena presencia. Para criado de mano, camarero o cuidar oficina, sabe servir mesa y sabe algo de cocina. Calzada de Luyanó 151 altos esq. a Villanueva. X-1791.

SE OFRECE UN CRIADO DE COmedor español. Tiene referencias es hombre solo y sale al campo y repartos. Sabe preparar cocteles y plancha ropa de caballeros. Informan A-8551.

SE DESEA COLOCAR UNA JOVEN española para criada de mano, sabe cumplir con su obligación. Teléfono A-7525.

SE OFRECE PARA CUARTOS Y COses una muchacha, o coser solo; dormir fuera. Teléfono F-6184.

SE DESEA COLOCAR UN JOVEN formal y de buenas costumbres, de la raza blanca, para pinche de cocina o criado, tiene referencias; para informes Teléfono FO-2622. Bodega de Aguila del Oro. Calle 20 entre 15 y 13, Almendares.

SE DESEA COLOCAR UN JOVEN DE color para criado de manos o para ayudante de cocina; sabe cumplir bien con su obligación, no tiene pretensiones; tiene buenas referencias. Teléfono U-6673.

SE DESEA COLOCAR JOVEN DE color para las dos cosas a matrimonio, se prefiere apartamento, no menos de 15 a 18 pesos, tiene buenas referencias, desea buen trato, prefiere Vedado Telf. F-4844

SEÑORA

Nosotros haremos lo posible para mandarle o conseguirle la persona o clase de servidumbre que usted necesita, llamándonos a los teléfonos: M-6961. M-6962. U-6337. Abierto todos los días.

DESEA COLOCARSE UNA MUCHAcha joven blanca para servir una mesa o para limpiar y dormir fuera. M-2124

SE DESEA COLOCAR UNA MUCHAcha para limpiar y coser, sabe coser muy bien y muy trabajadora y honrada y si no es familia honrada no moleste. Telf. M-9316.

SE DESEA COLOCAR UN BUEN criado español, con buenas referencias. Teléfono A-4415.

SE OFRECE UN BUEN CRIADO ESpañol sirve bien a la ruha con magníficas referencias de casas que trabajo varios años. Telf. F-6077. Línea y 4.

119 COCINERAS-COCINEROS

BUENA COCINERA REPOSTERA SE desea colocar, tiene muy buenas referencias. Telf. F-6022.

SE DESEA COLOCAR UNA ESPAÑOla para cocinar. Tiene referencias sabe su obligación. Informes F-2312.

SE OFRECE UN JOVEN ASIATICO de cocinero y repostero, con experto de cocinar, tiene buena referencia, deseo casa familia americana o cubana Informan Telf. M-5022.

UNA SEÑORA ESPAÑOLA DESEA colocarse de cocinera repostera, duerme o no en la colocación. Teléfono FO-7847. No se coloca menos de 20 pesos.

SE OFRECE COCINERO ESPAÑOL para casa particular cocina criolla y española tiene referencias sabe de repostería es hombre solo y sale al campo. Telf M-6373

COCINERO CHINO SE OFRECE A casa particular y tiene buenas referencias informes Telf F-6040

SE OFRECE UNA BUENA COCINEra para cocinar sólo o para cocinar y limpiar a corta familia. Sale a los repartos. Es limpia y trabajadora. Informan A-6858.

SE OFRECE COCINERA CON BUEna sazón para cocinar sólo o cocinar y ayudar, tiene referencias, sale a los repartos y duerme en la colocación o fuera según trato. Informan Aeléfono F-2524.

SE OFRECE UNA COCINERA CON buena sazón para ayudar sólo o cocinar y limpiar o ayudar; tiene buenas referencias, sale a los repartos y duerme en la colocación o fuera, según trato. Teléfono M-1149.

SE OFRECE UNA COCINERA INglesa, sabe cocinar a la española, inglesa, es repostera, formal y tiene quien la garantice. Económica, sabe hacer plaza. Si es un matrimonio se coloca para todo. Es muy limpia. F-6993.

SE DESEA COLOCAR UNA BUENA cocinera española, es repostera, pastelera, cocina criolla y española. Tiene buenas referencias. Telf. M-2879.

UNA JOVEN ESPAÑOLA OFRECE sus servicios para matrimonio sólo o corta familia en casa de moralidad. Cocina y limpia. Cuenta con muy buenas referencias. No trabaja por un sueldo pequeño, sabe repostería. Teléfono A5-6551, para informar: Vive en la calle 25 número 568, entre H y G, Vedado.

COCINERA REPOSTERA ESPAÑOLA con buenas referencias, desea colocarse. Telf. FO-2140.

ENGLISH SPEAKING [illegible]OMAN seeks position with Cuban or american familly ar cook competent in [illegible] good cooking Have good references please call Matilde. Telephone FO-3483

SE DESEA COLOCAR UNA SEÑORA española para servicio de matrimonio o corta familia. Telf. M-4073.

SE DESEA COLOCAR COCINERA española, hace plaza y duerme fuera o dentro, según le convenga a ella o a la señora. Sabe de repostería, o para matrimonio extranjero. A-8616.

SE DESEA COLOCAR UNA BUENA cocinera muy limpia y con referencias sabe hacer dulces, duerme en la misma informan A-0423 de 8 a 11

DESEA COLOCARSE UN JOVEN de cocinera intachable, mucha experiencia sabe hacer dulces, buenas referencias Telf. F-3337 Carreras.

SE OFRECE COCINERA, LIMPIA, aseada, con muy buena sazón y excelentes referencias. Va a donde la soliciten, es consciente y cumplidora. Duerme y no. F-3141.

COCINERO REPOSTERO DE PRImera, blanco, joven y de presencia aceptable, desea colocarse en Vedado o repartos. Preferible playas o campo, finca, etc. Cocina a la criolla, americana y española. Modestas aspiraciones. F-6445.

SE OFRECE MAGNIFICA COCINEra repostera española, con referencias de casas conocidas. Sabe toda clase de repostería y platos finos. Informan en el A-7465.

SE OFRECE COCINERA ESPAÑOLA, es práctica en el servicio, entiende de repostería, no le importa que no le den habitación y también va a los repartos. Informan U-2667. Tiene referencias.

SE OFRECEN

119 COCINERAS-COCINEROS

SE OFRECE MUCHACHA DE COlor para cocinera, es repostera y para criada de manos, duerme ne la colocación. Sra Rodriguez I-3552

SE DESEA COLOCAR UNA SEÑORA peninsular, sabe la cocina criolla y española, tiene referencias. Teléfono F-6047.

COCINERO ESPAÑOL JOVEN SIN muchas pretensiones, se ofrece para trabajar en casa particular, sé hacer dulces, tengo buenas referencias, cocina española y criolla. Llame Telf. M-7721.

SE OFRECE UN COCINERO ESPAñol de 34 años, soltero, para hoteles fondas, casas de huéspedes y particulares. Informan Telf. U-6643.

SE DESEA COLOCAR UNA COCINEra española lo mismo cocina y limpia a matrimonio solo. Tiene referencias. Telf. M-2178.

DESEA COLOCARSE UN BUEN COcinero con buena sazón y buenas referencias, sale hacer dulces y va a cualquier parte. Informes F6181

SE DESEA COLOCAR UNA ESPAÑOla de mediana edad para cocinar y limpiar sabe lavar y planchar bien y muy buenas referencias. I-5755

DESEA COLOCARSE COCINERA ESpañola de 35 años con referencias entiende de repostería sabe hacer plaza duerme fuera. elf F-6273

SE OFRECE UN JOVEN CHINO COcinero, cocina a la criolla y española y repostero bien limpio tiene referencias informes Telf F-6156

SE OFRECE EXCELENTE COCINEra con muy buenas referencias, tiene muy buena sazón y sabe variar los platos; no tiene inconveniente en salir a los repartos, playa o finca. Teléfono F-3141.

DESEA COLOCARSE UNA COCINEra española tiene referencias no duerme en la colocación U-5916

SE DESEA COLOCAR UNA MUCHAcha española sabe trabajar de todo es cocinera y repostera, sabe servir mesa a la rusa, prefiere matrimonio solo o para limpiar, buen sueldo, teléfono U-4104

UNA BUENA COCINERA ESPAÑOla cocina a la criolla y a la española sabe de repostería. Duerme en la colocación tiene quien la garantice a todas horas Telf. I-2918

DESEA COLOCARSE UN ASIATICO cocinero repostero, cocina a la criolla y española en casa particular y comercio siempre cocinó en Hotel y restaurant tiene buenas referencias informan teléfono M-6564 por Antonio Luo.

SE OFRECE COCINERO, ACOSTUMbrado a trabajar con buenas familias, económico en su trabajo, hombre solo, persona de garantía. M-6363

SE OFRECE UN CRIADO ESPAÑOL acostumbrado al servicio doméstico, tiene muy buenas recomendaciones y es trabajadora igual para casa particular que para limpiar. No tiene pretensiones. FO-4264.

DESEA COLOCARSE COCINERA EXcelente práctica en el oficio y buenos informes. Es de regular edad, desea familia de buena moralidad. Informan A-7916.

DESEA COLOCARSE DE COCINERA una señora de mediana edad española. Sabe su obligación. No va al reparto. Telf. F-4613.

SE DESEA COLOCAR UNA ESPAÑOla para cocinar y limpiar para corta familia. Tiene referencias. No duerme en la colocación. FO-7013.

COCINERA ESPAÑOLA, DESEA COlocarse en casa de moralidad o para el servicio de corta familia, no duerme en la colocación; sueldo no menos de $15.00. Informan Teléfono M-7654 Teniente Rey No. 455.

SE OFRECE BUEN COCINERO CHIno; cocina criolla, española, francesa y americana, repostería, pastelería, helados y platos fríos; limpio y económico en la cocina, agradable sazón, es hombre solo, sale afuera, tiene referencias., Cuba y Luz, bodega. Teléfono A-7916.

DESEA COLOCARSE UNA MUY BUEna cocinera, tiene referencias de las casas que trabajó por carta y teléfono directamente; duerme o no en la colocación y es muy limpia y trabajadora. También ayudaría algo a la limpieza si es preciso. Teléf. M-3339.

SE DESEA COLOCAR UNA SEÑORA española para cocinar, entiende algo de repostería, o para limpiar, tiene buenas referencias. Teléf. U-3035.

JOVEN DE COLOR, SERIO Y MUY cumplidor en su trabajo, con referencia ofrécese de pinche de cocina, criado de mano o trabajo general; no tiene pretensiones. Informes: FO-1077.

DESEA CASA DE BUENA FAMILIA joven mestiza, para cocinar y limpiar a matrimonio solo o corta familia; también para cocinar solamente Es educada y da referencias de la última casa. Sueldo no menos de $15. Dormir en la colocación. Informan en Teléfono F-5646

SE OFRECE COCINERO REPOSTEro para casa particular o comercio, casa de huéspedes; tengo buenas referencias; soy hombre solo. M-1149.

DESEA COLOCARSE UNA JOVEN cocinera, repostera, de color, para cocinar y limpiar siendo corta familia, con carta de recomendación. Desea familia de moralidad. No se coloca menos de $18. Informes San Miguel 913 apartamento 7 entre Hospital y Espada.

SE OFRECE UNA COCINERA ESPAñola, está práctica en el servicio, sabe de repostería. Tiene referencias. Informes. U-6875.

SE OFRECE ESPAÑOLA PARA COcinar y limpira a corta familia, es formal y sabe cumplir con su obligación. M-2183.

SE COLOCA SEÑORA ESPAÑOLA para cocinar, sabe hacer de todo; tiene buenas referencias, no duerme en la colocación. Teléfono A-9589.

BUEN COCINERO DESEA COLOCARse en casa particular o comercio, es limpio y de buen carácter, persona formal y seria, tiene referencias donde trabajó. sin muchas pretensiones. Teléfono F-7207.

SE DESEA COLOCAR UN JOVEN español para cocinero, cocina a la española y criolla o fregador de máquina o jardinero o cualquier otro trabajo; tiene referencias. Teléf. F-3254.

DESEA COLOCARSE UNA MUCHAcha de color para cocinar y limpiar sabe lavar, sabe hacer dulces y sabe comprar, tiene referencias; no importa trabajar; duerme fuera; no importa madrugar. San José 610, habitación 24. Julia.

SE OFRECE UNA MAGNIFICA COcinera con buena sazón para cocinar solo o cocinar y limpiar; tengo buenas referencias; salgo a los repartos o fincas o playas según la señora quiera y no contesto. Informes: M-7375.

SE DESEA COLOCAR UNA COCINEra española, duerme en la colocación, cocina criolla y americana. Teléfono F-3437.

DESEA COLOCARSE UNA JOVEN española para cocinar y limpiar, siendo corta familia o para un trabajo solo sueldo de 15 pesos en adelante! Telf F-6260

COCINERO REPOSTERO ESPAÑOL desea colocación en casa particular o comercio cocina a varios estilos sin pretensiones muy limpio y trabajador con referencias de familias distinguidas. Llame al Telf. M-5080

SE DESEA COLOCAR UNA SEÑORA formal para cocinar o limpiar. Informes A5-5271

DESEA COLOCARSE UN MAESTRO cocinero repostero joven chino cocina criolla, española y francesa muy limpio tiene referencias informan al M-0164 desea casa particular.

DESEA COLOCARSE INGLESA DE cocinera repostera, mediana edad. Anita FO-2789.

SE DESEA COLOCAR UNA COCINEra española es repostera y desea casa de moralidad. Tiene referencias. Teléfono M-2879.

SE OFRECE UNA ESPAÑOLA DE cocinera sabe de repostería, tiene referencias y no duerme en la colocación. lo mismo para establecimiento. Telf. M-7607.

SE OFRECEN

119 COCINERAS-COCINEROS

COCINERA ESPAÑOLA MEDIANA edad, sala, desea solo cocinar a corta familia. tiene años de práctica y referencias. Es limpia, económica y sale a playas o repartos. No menos de quience pesos. Teléfono FO-4093.

SE OFRECE BUEN COCINERO REpostero chino joven cocina muy bien a la criolla, española y americana, desea casa de comercio o particular, bien limpio con buenas referencias. Informan Telf. A-9600.

SE DESEA COLOCAR UNA SEÑORA española de cocinera. Sabe toda clase de cocina, hace postre. Tiene buenas referencias. Es sola, no saca comida. Va afuera. Telf. F1-7891. 5a. No. 605 entre 4 y 6 Vedado.

SE DESEA COLOCAR UNA ESPAñola de cocinera y repostera con buenas recomendaciones. Telf. X-2368

SE DESEA COLOCAR UNA SEÑORA española, sabe cocinar y algo de repostería, manejadora o criada de manos, sabe afuera, tiene buenas referencias. Telf. A5-5821.

COCINERA ESPAÑOLA SE COLOCA para cocinar. No duerme en la colocación. U-7020.

SE OFRECE DE COCINERO, CRIADO u trabajo de campo, una excelente persona sin pretensiones, lo mismo hace una cosa que otra; tiene referencias y es consciente. F-3141.

SE OFRECE UNA COCINERA CON buena sazón para ayudar solo o cocinar y limpiar o ayudar; tiene buenas referencias, sale a los repartos y duerme en la colocación o fuera según trato. Teléfono M-1149.

SE DESEA COLOCAR UNA JOVEN de color para cocinar o limpiar. Informan al Teléfono A-9775.

DESEA COLOCARSE COCINERA REpostera, solo cocina; tiene referencias, duerme fuera, trabajó en buenas casas, hace plaza. Teléfono X-2375.

SE DESEA COLOCAR UNA JOVEN de color para cocinar y pequeña limpieza, duerme pero prefiere fuera; llamen al Teléfono M-4847, preguntar por Ana.

SE DESEA COLOCAR UNA ESPAÑOla de mediana edad para cocinar y limpiar para corta familia teléfono: M-4797. Información: Galiano esquina a Zanja.

GRAN COCINERO FINO, ASIATICO desea colocarse casa particular. muy práctico criolla, española y francesa, hace dulces variados, limpio y formal, tiene muy buenas referencias. Telf. M-4751.

SE OFRECE UNA COCINERA CON buena referencias y limpiar a corta familia criado de mano, manejadora o por horas. Informes F-3019.

SE OFRECE UNA BUENA COCINEra para cocinar solo o para cocinar y limpiar. Es limpia y trabajadora. Informan A-6858.

DESEA COLOCARSE SEÑORA ESpañola mediana edad cocinera conoce algo repostería tiene recomendaciones no importa dormir fuera, teléfono F-6115

SE DESEA COLOCAR UNA BUENA cocinera repostera también cocina y limpia a corta familia F-3164

MAESTRO COCINERO DE ALTA cocina clásica y casera se ofrece para casa particular, Dirección Oquendo 873 entre Desagüe y Oquendo.

AN ENGLISH COLOURED GIRL seek employment with American family such as for a good or general service had good reference please call at Phone U-2855

SE DESEA COLOCAR SEÑORA ESpañola de mediana edad para cocinar corta familia, cocina a la criolla y la española buena sazón duerme en la colocación, tiene buenas referencias I-7267

DESEA COLOCARSE UN MAESTRO cocinero y repostero, de color, en casa particular, prefiere familias prominente, y de buen gusto, tiene referencias, llamar al Telf F-5355 por José

SE DESEA COLOCAR UN JOVEN inglés cocinero y repostero que cocina a la criolla y a la americana y tiene buenas referencias de la familia conocida, no le importa ir al campo. F1-6193

SE DESEA COLOCAR UN COCINEro de color con referencias. Telf. X-1770

SEÑORA

Nosotros haremos lo posible por mandarle o conseguirle la persona o clase de servidumbre que usted necesita, llamándonos a los teléfonos M-6961 M-6962 U-6337. Abierto todos los días.

SE OFRECE UN COCINERO REPOStero español sin pretensiones casa particular o comercio, cocina española, francesa, americana, especialidad en pastelería y dulcería, económico; sale al campo con referencias. Teléfono U-6763 Belascoaín y Neptuno, Bodega

SE OFRECE UNA COCINERA DE COlor, repostera, cocina americana y criolla, tiene referencias, Llame Teléfono F-2020.

SEÑORA JOVEN DE COLOR DESEA colocarse de cocinera en el Vedado, repartos o playas. Es limpia y sabe cocinar bien. Indiferente dormir. Buenas referencias. Sabe repostería. Informes F-6445.

SE OFRECE COCINERA CON BUENA sazón para cocinar sólo o cocinar y ayudar, tiene referencias, sale a los repartos y duerme en la colocación o fuera según trato. Informan Telf. F-2524.

UNA MUCHACHA ESPAÑOLA CON buenas referencias de casas conocidas, desea colocarse con un matrimonio para cocinar y limpiar. También se coloca para criada de manos, sabe trabajar y cumplir con su deber Telf. M-4648.

SE DESEA COLOCAR UNA SEÑORA formal para cocinar o limpiar. Informes A5-5371.

SE DESEA COLOCAR UNA JOVEN española sabe trabajar de todo, es cocinera repostera, sabe servir mesa a la rusa. También se coloca para las dos cosas. Telf. U-5615.

DESEA COLOCARSE UNA ESPAÑOla cocinar o criada de manos. Lleva tiempo en el país y sabe cumplir con sus obligaciones. Sale a los repartos Pocito 56 entre Belasoaín y Santiago. habitación 21 altos.

SE DESEA COLOCAR UNA JOVEN de color para cocinar o limpiar. Tiene referencias. Llame al F-6279.

SE DESEA COLOCAR UNA ESPAñola para cocinar y limpiar para corta familia. Tiene referencias. No duerme en la colocación M-7013.

SE DESEA COLOCAR UNA JOVEN española para cocinar y limpiar o cocinar solamente, entiende algo de repostería. Tiene buenas referencias. Prefiere el Vedado. Telf. FO-2140.

UNA BUENA COCINERA ESPAÑOla, cocina a la criolla y a la española, sabe de repostería. Duerme en la colocación, tiene quien la garantice a todas horas. Telf. I-3918.

PARA LA COCINA SEÑORA ESPAñola se coloca, duerme fuera. Telf. F-7094.

SE DESEA COLOCAR UNA JOVEN española para cocinar o limpiar. Teléfono I-6562.

SE OFRECE UNA EXCELENTE COcinera con buena sazón, para cocinar sólo o cocinar y limpiar. Soy limpia y cumplidora, tengo referencias de años. Salgo a finca o playa. Telf. F-3141.

SE OFRECE UNA BUENA COCINEra con buena sazón, para cocinar solo o cocinar y limpiar. tengo magníficas referencias, soy limpia y cumplidora. Salgo a playa o finca. Informes. M-7375.

SE OFRECE UN JOVEN DEL CAMpo para pinche de cocina con buenas referencias. También reparte cantinas y entiende de jardín y todo lo que se relacione con servicio doméstico. Informes Reina 260. M-7375.

SE DESEA COLOCAR ESPAÑOLA para cocinar y limpiar a corta familia o para limpiar sólo. Duerme en la colocación. Sueldo no menos de 15 pesos. Informes en el teléfono M-6262.

SE OFRECEN

119 COCINERAS-COCINEROS

SE DESEA COLOCAR UNA SEÑORA de color para cocinar y ayudar a la limpieza. No desea ganar menos de $15. Teléfono M-3324.

SE OFRECE CHINO COCINERO CAsa particular, reportero, cocina americana, Española y criolla. Sale a cualquier lugar. Muy limpio. A-9063.

DESEA COLOCARSE UNA COCINEra del país para corta familia no duerme en la colocación, tiene referencias. M-4065

COCINERO CHINO REPOSTERO, con buenas referencias cocina criolla y española muy aseado y sabe servir la mesa a la rusa, Preguntar por Rufino Telf. M-4616

SE DESEA COLOCAR UNA ESPAñola. Cocina y ayuda a la limpieza. Tiene referencias. Telf. U-7030.

COCINERA DE COLOR QUE SABE su obligación, es limpia, duerme o no, sueldo de 10 pesso en adelante; tengo referencia. U-1880.

DESEA COLOCARSE UNA ESPAÑOla para cocinar y limpiar a matrimonio sólo o criada de mano. No le importa ir al campo, no se coloca por poco sueldo. U-5470.

SE DESEA COLOCAR UNA BUEna cocinera americana sabe hacer pasteles, tiene buenas referencias; llamar desde las dos Louise, F-2371

SE DESEA COLOCAR UNA JOVEN blanca para cocinar a pocos de familia o para criada de cuartos o de manos, también se coloca de dependienta, sabe cumplir con su obligación y tiene referencias. M-6359

SE DESEA COLOCAR UNA COCINEra de color de mediana edad sabe de repostería va al campo, menos de 20 pesos no se coloca. Telf. I-7390. Cerro.

SE DESEA COLOCAR UNA ESPAñola para cocinar o limpiar o criada de mano de corta familia tiene recomendaciones. Informes Soledad No. 370 entre San Miguel y Neptuno teléfono U-2607

DESEA COLOCARSE UN MAEStro cocinero repostero joven chino cocina criolla española y francesa muy limpio tiene referencias informan al M-9164 desea casa particular.

SE OFRECE BUENA COCINERA REpostera española, con mucha práctica, acostumbrada a trabajar en buenas casas, sabe comprar y tiene buenas referencias. U-6722.

DESEA COLOCARSE UNA ESPAÑOla de mediana edad para cocinar o criada de manos, tiene referencias. Va al campo, no se coloca por poco sueldo. Es cumplidora con su obligación. Inquisidor 465. Cocina y limpia a corta familia.

SE OFRECE COCINERA Y AYUDA a limpiar, sabe trabajar bien y es muy limpia, tiene excelentes referencias. U-5440.

UNA BUENA COCINERA ESPAÑOla, cocina a la criolla y a la española, sabe de repostería. Duerme en la colocación. tiene quien la garantice a todas horas. I-3918.

SE OFRECE PARA COCINAR O COcinar y limpiar, una excelente sirvienta de color, tiene inmejorables referencias y buena sazón. Sabe cumplir y es consciente. Va a la Habana, Vedado o Repartos. M-7375.

SE DESEA COLOCAR UNA SEÑORA de color de mediana edad para cocinar y otra para lavar, tiene referencias, duerme fuera Telf. FO-9563

SE DESEA COLOCAR COCINERA REpostera, con buenas deferencias. Desea ganar buen sueldo dormir fuera. F-6102

SE DESEA COLOCAR SEÑORA DE color para cocinar y limpiar, es de mediana edad, tiene buenas referencias. Inf. M-4676.

120 MANEJADORAS

SE OFRECE SEÑORA DE COLOR, cuidar niño su casa ofrécese muchacha de color limpiar por horas de 8 a 12. Chacón 110 pregunte por Hortensia.

SE OFRECE UNA MANEJADORA práctica y cariñosa con los niños, tengo buenas referencias, salgo a los repartos. Alguna finca o playa, 23, 407 esquina J. F-2524, en caso de interrupción M-1149.

DESEA COLOCARSE JOVEN INGLEsa para manejadora o criada muy cariñosa con los niños. no importa salir fuera. F-2850 tiene referencias.

SE OFRECE UNA MANEJADORA de color para manejar y coser para los niños, es muy cariñosa, que sea buena familia y paguen bien. Telf FO-3482 Hilda

SE OFRECE EXCELENTE MANEjadora intitutriz, dominando a la perfección el castellano y el inglés. Tiene inmejorables referencias, va a donde la soliciten. Muy saludable y consciente. F-3141.

124 LAVANDERAS-LAVANDEROS

UNA BUENA LAVANDERA DESEA encontrar una casa lavar en su casa precio situación. F-3145.

125 CHOFERES

SE DESEA COLOCAR UN JOVEN DE color para chofer F-3060 Gerardo Perdomo.

SE DESEA COLOCAR PARA CHOFfer particular o comercio, con buenas referencias un buen choffer joven cubano y buena presencia. Teléfono A-0560 Preguntar por Eddie

SE DESEA COLOCAR UN CHOFER y entiende de jardinero. No tiene pretensiones. Tiene referencias. Informes preguntar por Evelio Vázquez. San Lázaro 807 Telf. U-1777.

AVISO IMPORTANTE

Si usted tiene automóvil y aprecia su vida, hágase de un chofer serio y competente, solicitándolo a la Sociedad de Beneficencia. «Motor Club de Cuba», C Nro. 160 Vedado teléfono F-5315.

DESEA COLOCARSE CHAUFFEUR mecánico con mucha experiencia y buenas recomendaciones de las casas que ha trabajado. Informan F-6131.

CHAUFFEUR MECANICO 30 AÑOS práctica. Deseo trabajar, prefiero casa comercial en la Habana, interior y fuera de la Isla. Sánchez, Concordia 352 esq. Lealtad. (Barbería).

CHOFFER ESPAÑOL SOLTERO, DEsea colocarse en casa particular 20 años de práctica maneja cualquier clase de máquina tiene referencias. Telf FO-2661 preguntar por Celedonio

CHAUFFEUR BLANCO SOLTERO Y con buenas referencias, F-6056, duerme en la colocación.

CHOFER ESPAÑOL CON MUCHA experiencia y recomendado de las casas donde trabajó, se coloca en casa particular. Telf. U-6946.

CHOFER ESPAÑOL JOVEN DESEA colocarse particular o del comercio. Buenas refernecias de familias conocidas. Teléfono FO-2904.

129 OFICINISTAS

SE OFRECE POR HORAS O MODICA iguala experto Tenedor de Libros con gran práctica y conocimientos de las Leyes Fiscales y Sociales: Sr. Isach. Muralla 164 altos. Habana.

131 OFERTAS VARIAS

ENFERMERA DESEA CASA CLINIca etc. para trabajar. Voy al interior y extranjero. 30 años de experiencia en esta y principales países. Concordia 352 esq. Lealtad. (Barbería)

SEÑORA CUBANA DE MEDIANA edad desea colocarse de dama de compañía, enfermera, criada de casa pequeña o cosa análoga, tiene deseos de trabajar en casa respetable y tiene referencias. Telf. A-0862.

FARMACEUTICO: SE OFRECE PAra el interior de la isla, puede trasladarse. Dr Armando Boitel, San Ignacio Jovellanos.

M.E.C.D. 2016

ACLARA FRANCIA QUE EL SERVICIO MILITAR OBLIGATORIO Y PRESTACION PERSONAL SOLO SE IMPONDRAN A LOS EXTRANJEROS QUE SEAN REFUGIADOS

La aviación mexicana prospera

Dos sobrinos del extinto presidente Carranza dirigen las actividades más importantes.— Se construyen aviones tipos, de características apropiadas

Por Alice Rogers HAGER

(La autora de este artículo, que se ha especializado en la aviación, acaba de efectuar el doble cruce del Atlántico en el «Atlantic Clipper» y efectúa ahora un viaje de estudio de la aviación civil y militar por la América Latina)

(Especial para el DIARIO DE LA MARINA).

MEXICO, D. F. julio de 1939.— Dos hombres, sobrinos del extinto presidente Carranza, dominan actualmente el escenario aéreo de México: el general don Gustavo Salinas, jefe de Aeronáutica Civil, y su primo, el coronel don Alberto Salinas Carranza, jefe de la aviación militar y senador nacional, como el primero. Ambos completaron su adiestramiento aéreo conjuntamente con los primeros pilotos norteamericanos, obteniendo su brevets en 1912 en la entonces Escuela Moissant (que es actualmente el Roosevelt Field de Nueva York).

Fué el general Salinas quien primero efectuó un bombardeo aéreo, dejando caer bombas y propaganda impresa sobre el enemigo, durante la revolución que ocurrió después del asesinato de don Francisco Madero en 1913.

Pero no tiene su mirada puesta en el pasado sino en el porvenir, y en el aeropuerto local hay buena prueba de ello. Hasta ahora se han estado empleando aviones norteamericanos en casi todas las líneas, y en todas partes pueden verse aparatos Douglas y anfibios Sikorsky. En las líneas secundarias se ven aviones Ryan, Stinson y Fairchild.

Son buenos aparatos —dijo el general Salinas a esta corresponsal— pero los compramos de segunda mano y raras veces consultan nuestras necesidades. Lo que estamos tratando de hacer ahora es construir un aeroplano que responda a las características de los aeropuertos mexicanos. La mayoría de ellos son pequeños y muchos están situados a gran altura. Necesitamos un aparato que aterrice muy lentamente y que despegue rápidamente y se eleve en igual forma. No necesitamos que tenga gran velocidad en el aire; a menudo un aeropuerto dista diez minutos de otro. Pero necesitamos que los aviones puedan llegar a gran altura para transponer las montañas sin tropiezos.

Un aparato nuevo

El hangar del aeropuerto civil tiene una sección destinada a un nuevo aparato. Hay dos ingenieros a cargo de los trabajos, bajo la dirección del general. Son ellos don Angel Lascurain, proyectista, y don Salvador Mariscal, joven egresado de la escuela de aeronáutica Curtiss-Wright, de Glendale (California). Con la ayuda de unos operarios calificados, estos profesionales están construyendo la «esperanza de México».

El pequeño aparato, con revestimiento de madera y armazón de tipo telaraña, tendrá los adelantos más recientes, incluso triciclo de aterrizaje, alerones de freno y líneas sumamente aerodinámicas. El modelo experimental tendrá un motor de 60 caballos. Una vez terminadas las pruebas, el general Salinas se propone utilizar el mismo modelo en cuatro formas distintas. Primero, como avión con capacidad para 6 pasajeros y 150 kilos de carga, con dos motores de 150 caballos cada uno, velocidad de crucero de unos 200 kilómetros por hora, velocidad de aterrizaje de unos 45 kilómetros, autonomía de vuelo de unos 1.000 kilómetros y altura máxima de 9.000 metros. El segundo modelo será de 12 pasajeros, con dos hombres de tripulación, dos motores de 240 caballos, misma velocidad de crucero y aterrizaje, autonomía de vuelo de 1,600 kilómetros, con una tonelada de carga.

Para el transporte de carga (del que hay mucho en México), el tercer modelo llevará tres toneladas y media, con dos motores Diesel de 700 caballos, consumiendo solamente unos cinco dólares en la etapa más larga, que es la que media entre la ciudad de México y Mérida (Yucatán).

El cuarto modelo, aparato de bombardeo enteramente metálico, llevará una tripulación de tres hombres, con 2,400 kilómetros de autonomía de vuelo, dos motores de 420 caballos, 450 kilos de bombas y velocidad de aterrizaje de 100 kilómetros por hora.

Capitales mexicanos

Uno de los factores más interesantes de la situación es que el general Salinas confía en el apoyo de capitales mexicanos para la construcción de este tipo de aparatos. La empresa «Canadian Car and Foundry Company» ha dado comienzo a la construcción de talleres donde podrá empezar a fabricarse el avión nacional el otoño próximo. El único tipo que se construiría en los Estados Unidos sería el del bombardeo.

La dificultad principal es actualmente la financiera. Con el peso cotizado a 5.50 por dólar, México se encuentra en una situación seria. Lo poco que el gobierno destinaba a la aviación ha desaparecido y en la actualidad parece que el congreso mexicano no se diera cuenta del papel importantísimo que la aviación desempeña en el desarrollo de un país en que hay muchos lugares que tienen por fuerza que depender de este moderno medio de transporte.

La línea principal es la Compañía Mexicana de Aviación, que, aunque organizada localmente, es una filial de la «Pan American Airways». Hace tres años y medio, en un momento de intenso nacionalismo, el gobierno dispuso que sólo podrían emplearse pilotos y mecánicos mexicanos. La «Pan American» se vió obligada a suspender algunos de sus servicios, especialmente el de El Paso (Texas) a la ciudad de México, hasta que se pudo contar con suficiente número de aviadores mexicanos de primera clase. En la actualidad este excelente personal tiene suficiente número. Las otras líneas son comparativamente pequeñas.

Bajo la dirección del general Salinas se volaron 6.499.277 kilómetros en 1938, llevándose 76,059 pasajeros, 232.190 kilos de correspondencia y 1.914.512 kilos de carga.

El general tiene la esperanza de ingresar a las uniones gremiales mexicanas en la ejecución de un programa cooperativo, que ellas solventarían mediante la imposición de un impuesto de uno por ciento sobre sus propios adherentes, que permitiría la creación de escuelas para pilotos y mecánicos.

En cuanto a la aviación militar, el coronel Carranza manifestó a esta corresponsal que dentro de poco se aumentará la fuerza actual, que es de dos regimientos, a tres, destinándoselos en su mayoría a patrullar las fronteras, en la misma forma en que lo hace el servicio de guardacostas norteamericanos, y al mantenimiento del orden dentro del país. El ejército emplea aviones norteamericanos, siendo los mejores los Vought Corsair.

Se calculan en dos millones los daños ocasionados por una bomba en la estación de radio de Jerusalen

Los terroristas árabes secuestraron ayer a tres hombres de su raza, uno de los cuales apareció luego muerto; pero, en general, se cree que la situación de Palestina mejora

JERUSALEN, agosto 3. (Havas).— Los daños materiales causados por la bomba que hizo explosión en la estación de radio de Jerusalén, son calculados inicialmente en dos millones. El cuidado minucioso con que fué preparado el golpe y la precisión de la mortífera máquina empleada, hace pensar en la acción de los judíos extremistas.

Por su parte los terroristas árabes secuestraron hoy a tres de su propia raza en uno de los arrabales de Jerusalén. Poco después se encontró el cadáver de uno de ellos, junto a la carretera.

Sin embargo, en conjunto persiste la mejoría de la situación observada en los últimos días. El Gobierno ha tomado varias medidas acordes con ello, permitiendo las comunicaciones telefónicas internacionales, reabriendo al tráfico marítimo el puerto de San Juan de Acre, autorizando la circulación de catorce líneas de ómnibus inter-urbanos árabes, y libertando a cierto número de individuos que estaban en los campamentos de concentración. Se anuncia también que se prepara una amnistía general de los condenados políticos, aunque de ella serán excluídos trsecientos delincuentes bien conocidos por sus sentimientos extremistas.

Otro síntoma de mejoría es la presentación voluntaria de varias personalidades rebeldes de la región de Acre, afiliadas a la Liga secreta llamada de Elekasam.

Las vacaciones de Chamberlain durarán tres semanas

LONDRES, agosto 3. (Transocean) —Los planes de las vacaciones de Chamberlain se darán a conocer hoy jueves. El Ministro Presidente espera pasar próximamente tres semanas en Escocia, visitando después, a fines de agosto y principios de septiembre, al Monarca en el Palacio de Balmoral.

Luego irá unos días a Londres, esperando poder regresar en corto tiempo a Escocia.

Los Consejos semanales de Ministros se reanudarán a fines de septiembre.

Los soviets construirán barcos hasta 45.000 toneladas

LONDRES, agosto 3: (Transocean) —En forma de un Libro Blanco se modificó el convenio naval anglo-soviético, fechado el seis de julio de 1938.

Esta modificación concede a las Unión de los Soviets, los derechos de construir unidades navales hasta un límite máximo de cuarenta y cinco mil toneladas.

Terminó con un acuerdo pacífico la vieja rivalidad de una tribu de la Transjordania

LONDRES, agosto 3. (Havas).— El Ministerio de las Colonias, anunció hoy el arreglo pacífico de un feudo que duró 27 años, en la Transjordania. Según el comunicado oficial, el viernes se reunieron en Amma (capital del país), los jefes de las dos partes en que está dividida la tribu árabe de Howeitat, que habita en el Sur de la Transjordania, a petición del Emir Abdullah, concluyendo un pacto que soluciona la enconada enemistad que ha habido entre ambas desde 1912.

La reunión fué presidida por un delegado personal del Emir, y cuando tras larga discusión se llegó al acuerdo pacifista, todos los participantes en la deliberación fueron invitados a una gran comida por aquel, quien regaló espadas doradas a los dos shieks principales y mantos de honor a cada una de sus subordinados.

El antagonismo entre las dos secciones de los Howeitat, fué tan marcado, que durante la guerra mundial una de ella, la de los Mataleke, peleó junto a loc turnos, y la otra, la de los Tawayes, con el eército del difunto rey Feiscal, amigo de Inglaterra.

IMPONEN RESTRICCIONES PARA EL CONSUMO DE LA GASOLINA EN BERLIN

BERLIN, agosto 3. (Havas).—Desde hoy se notan restricciones apreciables en la distribución de gasolina a los automóviles. Ciertos surtidores no venden más que diez litros de esencia a los clientes fijos y cinco a los ocasionales. Se ignora si la reducción es debida a dificultades de los transportes, o si es señal de un racionamiento de combustible líquido por haber aumentado mucho las necesidades del ejército. En Hamburgo está ocurriendo lo mismo que en Berlín. En los centros oficiales no se ha dado ninguna explicación.

Los astilleros alemanes se hallan ocupados al máximo de su capacidad haciendo barcos para el extraujero

Las autoridades polacas han detenido estos días a varios viajeros que iban de Alemania a la Prusia Oriental por el Corredor polonés, utilizando para ellos trenes especiales

BERLIN, Agosto 3 (HAVAS).—Por primera vez el periódico Deutsche Allgemeine Zeitung hace referencia a la denuncia del tratado de comercio américo-nipón, exponiendo que la política de Roosevelt está en plena armonía con los sentimientos de su país. El diario entiende además que las actuales negociaciones de Tokío constituyen un «peligro vital» para el Japón, y que no es exagerado decir que los Estados Unidos e Inglaterra acabarán por hacer imposible la campaña japonesa en China.

«El pueblo norteamericano —dice también el Deutsche Allgemeine— jamás ha querido saber nada de ayuda por el Japón o al Japón, y por eso la denuncia del Tratado comercial responde perfectamente a sus ideas». El periódico termina afirmando que la política norteamericana está de acuerdo con la mundial de Inglaterra, aunque no existe ningún convenio entre las dos naciones anglo-sajonas con respecto a esto.

Los astilleros alemanes están ocupados hasta su máximo de capacidad, construyendo buques mercantes extranjeros

BERLIN, Agosto 3. (Transocean). —Los astilleros alemanes tienen actualmente tantos encargos de construcción, hechos por compañías navieras extranjeras, que ocupan hoy día el primer lugar entre todos los astilleros del mundo en cuanto a ocupación, superando tantas veces a los astilleros ingleses que antes figuraban a la cabeza.

De 283 barcos encargados con un total de 925,969 toneladas, registro bruto, corresponden al extranjero 55 barcos con 396,110 toneladas.

Entre 1937-38 aumentó la participación extranjera al cincuenta y siete por ciento, mientras que en 1913 elevábase al seis por ciento solamente.

Tras Inglaterra, con un millón de toneladas más o menos de encargos, sigue Alemania y el tercer lugar lo ocupa el Japón que tiene puestas las quillas de barcos por unas novecientas mil toneladas en total.

Entre Alemania y el Japón los astilleros tienen actualmente trabajo para un 22 y medio, mereciendo mencionarse que con sus 4.2 millones de toneladas la flota mercante de Alemania ocupa el quinto lugar entre las naciones.

Detenidos unos pasajeros alemanes que viajaban de Alemania a la Prusia Oriental por tomar vistas fotográficas en territorio polaco.

BERLIN, Agosto 3. (Transocean). —Recientemente han sido detenidos algunos viajeros alemanes que iban de Alemania a la Prusia Oriental, en trenes privilegiados que atraviesan el corredor «polaco», justificando las autoridades polacas esta medida con que los detenidos habían sacado fotografías al pasar por territorio polaco.

Con tal motivo los ferrocarriles alemanes llaman hoy jueves nuevamente la atención sobre las disposiciones vigentes para el tránsito por el corredor, aconsejando a los viajeros que se abstengan de sacar fotografías desde el tren.

El Graf Zeppelín está haciendo un vuelo experimental sobre el mar del Norte.

BERLIN, Agosto 3. (AP.)— El ministerio de Propaganda dijo hoy que el Graf Zeppelín está haciendo un vuelo experimental sobre el Mar del Norte, pero se ha sorprendido de que se haya avistado al dirigible frente a las costas de Escocia.

Los funcionarios dicen que no esperaban que el Graf tomase rumbo en tal dirección.

«El vuelo comenzó a las diez de la mañana de hoy y carece de todo propósito militar», dijo el ministerio. No está asociado con las maniobras aéreas celebradas en la parte occidental y septentrional de Alemania.

El Graf hizo recientemente varios vuelos sobre Alemania.

VICTIMA DE UN CRIMEN MISTERIOSO

Este es un retrato reciente de Hagazoon Kasarjian, en el que aparece con una nietecita. Tras de largas pesquizas, la policía logró identificar como el de Kasarjian, el cadáver que apareció quemado, hasta el punto de no reconocérsele, en un lugar agreste y solitario...

Causó sorpresa en París que hayan sido fabricadas en Checoeslovaquia y Alemania caretas anti-gases

Comprendiendo su inferioridad en el tonelaje de su marina mercante, Francia se propone hacer una propaganda intensa y a este fin nombrará Agregados de aquélla en varios países

PARIS, agosto 3. (Havas).—Los extranjeros residentes en Francia no serán sometidos al servicio militar ni se les pedirá una prestación personal de este equivalente al período que cumplen los ciudadanos franceses, contrariamente a ciertos informes de Prensa circulantes en estos días.

El Ministerio del Interior hizo saber hoy que semejante interpretación es errónea, ya que la verdad es que, conforme al decreto fecha 20 de julio último, solamente serán sometidos al servicio militar los extranjeros que autorizados para residir en Francia más de dos meses, reclamen calidad de refugiados y les sea concedido el beneficio integral del derecho de asilo.

Intensificará Francia su propaganda en el extranjero nombrando agregados de la Marina Mercante

PARIS, agosto 3. (Transocean).— El Gobierno francés se propone intensificar los posibilidades de propaganda en el extranjero, creando puestos de agregados de la marina mercante en diferentes centros extranjeros y residencias de las colonias y protectorados franceses.

En las últimas semanas empezó la propaganda general de la prensa francesa, para aumentar la marina mercante, haciendo constar «Republique» que aunque Francia posee el segundo imperio colonial del mundo, está en octavo lugar en el tonelaje mercante. El oficioso «Temps» hace hoy jueves un llamamiento al ministerio de la marina mercante para que tome medidas para aumentar la eficacia de la propaganda en favor de la marina mercante.

Precisamente los barcos de pasajeros y mercantes, dice el periódico, son excelentes instructores de propaganda para los Estados cuyos pabellones llevan. Lo mismo las representaciones extranjeras que las Compañías Navieras. Pero según escribe el «Temps» las compañías francesas a consecuencia del mal estado de la moneda francesa, se vieron precisadas a restringir las representaciones, confiando los intereses a agentes extranjeros que no siempre defienden los intereses puramente franceses.

Por eso el estado debe nombrar agregados a la marina mercante, que defiendan, exclusivamente, la navegación francesa y estén provistos por el estado con medios necesarios.

Distribuyen en París caretas contra los gases que tienen una inscripción al efecto de que están fabricadas en Alemania y Checoeslovaquia

PARIS, agosto 3. (Transocean).— En algunos barrios de esta capital se distribuyeron hoy jueves y ayer miércoles, entre la población civil, caretas anti-gas. El hecho no tendría nada de particular si —con gran sorpresa de los habitantes, por cierto— las caretas no hubiesen llevado la inscripción «made in Germany» y «made in Czechoslovakia».

Visita el Presidente de Francia a la gran Duquesa de Luxemburgo

LUXEMBURGO, agosto 3. (Havas).—El Presidente de Francia, M. Lebrún, y su esposa, fueron hoy huéspedes de honor de la gran duquesa de Luxemburgo, en el palacio de Berg, donde les fué ofrecida una comida. M. Lebrún, quien está pasando una temporada de vacaciones en su residencia familiar de Mercy-le-Haut, se dirigió esta mañana a la capital del Gran Ducado. Después de pasar por la pequeña ciudad, donde el pueblo aclamó con entusiasmo al jefe del Estado francés, éste llegó al palacio de Berg, pintorescamente situado en medio de los grandes bosques. El presidente pasó revista a una sección de setenta hombres del ejército luxemburgués, cuyos efectivos totales se elevan a trescientos oficiales y soldados.

En el palacio, M. Lebrún y su esposa fueron recibidos con gran cordialidad por la gran duquesa Carlota, su esposo, el príncipe Félix de Borbón-Parma, y su primogénito, el príncipe Juan, que actualmente tiene 18 años.

En Londres renunció un Secretario parlamentario

LONDRES, agosto 3. (Havas).—El conde de Feversham, secretario parlamentario del Ministerio de Agricultura, dimitió hoy su cargo.

OFICIOSAMENTE SE INFORMA DE QUE HAN SIDO SUSPENDIDAS LAS CONVERSACIONES ECONOMICAS BRITANICO-JAPONESAS

Es muy sombrío el futuro del mundo que hace H. G. Wells

LONDRES, agosto 3. (AP).— H. G. Wells, sostiene que los Estados Unidos, guiados por «un gran hombre y un patricio», Franklin D. Roosevelt, esperan la salvación del hombre mediante el desarrollo del «cerebro mundial».

El novelista y filósofo, que cuenta ahora 73 años de edad, ve, por lo demás, con rasgos demasiado sombríos el futuro de la humanidad, y sus jefes, en el libro que acaba de publicar.

Llega a la conclusión de que el cerebro del mundo, la educación de la humanidad mediante super-universidades, hasta que sea apta para una democracia en la cual haya verdadera igualdad, justicia económica, educación universal y completo conocimiento para todos los que lo desean, es la única esperanza.

Predice que la humanidad «que comenzó en una caverna terminará en las ruinas de un barrio de indigentes».

La salvación de la humanidad «es todavía posible» mediante la adaptación de nuestra especie por su reeducación y la finalidad de hacerla apta a la democracia universal

Wells consagra un capítulo de veinte páginas a «la mentalidad americana» y nota que los Estados Unidos es el país donde las ideas radicales, liberales y democráticas han tenido un máximo de expresión».

La crisis ha descubierto «un gran hombre en Franklin Roosevelt», dice.

En cuanto a los Estados Unidos después de Roosevelt, dice que «es difícil adivinar lo que puede suceder cuando esta fase anormal del gobierno personal inspirado por un hombre de genio termine. No hay nadie que lo reemplace y nada para reemplazarle. Nada se ha preparado».

Wang Ching Wei irá pronto a Cantón a formar un "régimen federal" con tres distritos, más o menos autónomos

La contínua llegada de refuerzos japoneses a Cantón hace creer que se prepara otra campaña en el Sur de China. El Primer Ministro nipón no convocará hoy al super-Gabinete

TOKIO, agosto 3. (Transocean). Oficiosamente se comunica el haberse suspendido las conversaciones económicas de la Conferencia de Tokío a consecuencia de las insuperables discrepancias entre ambas partes, hasta que Inglaterra proponga la continuación de esas conversaciones.

Los círculos políticos atribuyen este aplazamiento a la actitud demostrada por los Estados Unidos, denunciando un tratado comercial con el Japón, lo cual determinó la intransigencia de Inglaterra ante las exigencias japonesas.

Según añaden los círculos políticos, se propone que puedan limitarse las conversaciones de Tokío a un debate de cuestiones políticas. Al mismo tiempo intenta Inglaterra incluir a los Estados Unidos y a Francia en el debate económico, aunque ambos Estados están íntimamente interesados en los problemas económicos de China.

Desistió el Primer Ministro japonés de convocar para hoy el Super-Gabinete

TOKIO, agosto 3. (Havas).—La agencia noticiera Domei informa que el Primer Ministro barón Hiranuma ha decidido no convocar la reunión del Super-Gabinete (jefe del Gobierno y Ministros de Guerra, Estado y Hacienda), que estaba fijada para mañana, viernes, con objeto de estudiar la actitud del imperio ante la situación europea, y las decisiones que han de inspirar la dirección de la campaña de China.

Se sabe que en los próximos días el Primer Ministro Hiranuma se entrevistará con el general Itagaki, Ministro de la Guerra, y Almirante Mitsumasa Yonai, Ministro de Marina, para examinar las eventuales contingencias de la crisis de Europa.

Proyecto para que aumente el impuesto sobre la renta

TOKIO, agosto 3. (Havas).—Para aumentar en unos quinientos millones de yens anuales el rendimiento del impuesto sobre las rentas, el Gobierno japonés ha sometido un nuevo proyecto al Consejo de Reforma de los Impuestos. El plan fija nuevas cargas en la siguiente forma: sobre las rentas y productos de arrendamientos; sobre los beneficios profesionales y comerciales; sobre los salarios, sueldos y pensiones; y sobre los ingresos de compañías. Se concederá rebajas a las familias numerosas, aunque el mínimo que se impondrá ha de ser tal que la contribución no sea nunca menor de quinientos yens por año.

Wang Ching Wei irá pronto a Cantón

SHANGHAI, agosto 3. (Havas).— De modo fidedigno se informa que el ex-Primer Ministro Wong Ching Wei se dirigirá en breve a Cantón, con la finalidad de ultimar los preparativos de la creación de un «régimen federal», constituído por cinco distritos más o menos autónomos. Además Cantón se convertirá en otro importante centro de agitación contra los extranjeros.

Nueva campaña japonesa en el Sur de China

HONG KONG, China, agosto 3. (Havas).—El ejército japonés parece estar preparando otro ataque en el Sur de China, demostrándolo la continua llegada de refuerzos a Cantón.

Imponen orden en la obra de la represa de Green Mountain

La Guardia Nacional ocupó las obras y desarmó a unos doscientos guardias de ellas

GREEN MOUNTAIN, Colorado, agosto 3. (AP).—Las fuerzas de la Guardia Nacional de Colorado ocuparon hoy las obras de construcción de la represa de Green Mountain y desarmaron a unos 200 policías especiales.

El jefe de las fuerzas inmediatamente autorizó la reanudación del trabajo en la represa, centro de sangrientas refriegas entre huelguistas y esquiroles. Antes de que los soldados terminaran de recoger las armas, el general Harold H. Richardson, jefe de la Guardia, dijo que el trabajo se reanudaría a la mayor brevedad posible. Desde el día 12 del pasado mes de julio se encuentran paralizadas las obras de la represa por una huelga en la que participan cinco uniones de la Federación Americana del Trabajo.

«Cualquier hombre que quiera trabajar podrá hacerlo ahora», declaró el general Richardson.

A. K. Anderson, superintendente de las obras en representación de la Warner Construction Company, abrió la oficina para el registro de los obreros que quisieran trabajar e inmediatamente se formó una cola con trabajadores.

El Gobierno mexicano no tiene la intención de expropiar las tierras de la Potrero Sugar Compnay

CIUDAD MEXICO, agosto 3. (AP) —Agustín Arroyo Ch. jefe del departamento federal de la prensa, dijo esta noche que carecen de base las noticias que se han publicado acerca de que el Gobierno mexicano tiene la intención de expropiar las tierras de la Potrero Sugar Company, que son de propiedad americana.

Los despachos de ayer decían que se había presentado número suficiente de solicitudes para cubrir toda el área de las tierras que posee la empresa americana.

Conferencia de los embajadores nipones en Berlín y Roma

ROMA, agosto 3. (AP).—En los centros usualmente bien enterados se decía esta noche que los Embajadores japoneses en Italia y Alemania, con sus asesores y agregados militares, se reunieron en la villa d-Este, cerca del lago Como, para tratar «de una más íntima adhesión de Tokío a las dos potencias del eje».

Aunque un secretario japonés en villa d-Este desmintió que tal fuera el propósito de la conferencia, confesó, sin embargo, que los Embajadores, asesores y agregados militares están reunidos.

En los centros informados se dice que de la conferencia salió el siguiente comunicado:

«Villa d-Este no se ha escogido por mera casualidad para esta reunión después de los que hemos celebrado en Roma y Berlín.

«Se recordará que los ministros de Estado italiano y alemán se reunieron aquí para concertar convenios provechosos para las dos potencias amigas y el Japón, firmantes los tres países del pacto contra el Komintern.

«Este es un buen augurio para nosotros que hemos examinado completamente la cuestión de una más íntima unión eventual de Tokío a las potencias del eje».

Las reuniones continuarán hasta dines de esta semana.

Se ha dicho que los Embajadores japoneses en Roma y Berlín informaron a sus gobiernos respectivos que consideraban conveniente una más íntima alianza del Japón con Alemania e Italia y que el asunto dividió las opiniones en el seno del consejo de ministros japonés.

Los diplomáticos de esta capital anunciaron el viernes pasado que una misión militar y económica japonesa se encuentra en viaje a Italia y Alemania para tratar de estrechar los lazos políticos, militares y económicos con las potencias del Eje.

Esta misión, que presiden el general Conde Juichi Terrauchi y el almirante Baron Mineo Osumi llegará a Napoles el 26 de agosto y asistirá al congreso del partido nazi en Nuremberg en septiembre.

Conferencian los embajadores japoneses en Berlín y en Roma

ROMA, agosto 3. (Havas).—La manera de estrechar los lazos que ya unen al Japón con las dos potencias del eje Berlín-Roma, fué el tema principal de la conferencia que hoy celebraron en esta capital el embajador japonés en Alemania, Hirashi Oshima, y el en Italia, M. Shiratori. La entrevista se efectuó en la villa de Este, sobre el lago de Como.

Firmado un acuerdo entre Italia y Yugoeslavia

ROMA, agosto 3. (AP).—El ministro de Estado italiano Conde Galeazzo Ciano y el ministro plenipotenciario de Yugoeslavia, Bochko Christich, firmaron hoy un acuerdo extendiendo a Albania los tratados en vigor entre Yugoeslavia e Italia.

El supuesto proyecto de apertura de la frontera de Danzig con la Prusia Oriental traería graves resultados

El Gobierno polaco presentará hoy una nota al Senado de la Ciudad Libre, sobre los asuntos en litigio, en tanto que la remilitarización de Dantzig continúa intensamente

VARSOVIA, agosto 3. (AP.)—En los centros polacos autorizados se decía esta noche que la situación comercial e industrial de Danzig es cada día más aguda.

Además, agregaron que «las represalias económicas» de Polonia que se encuentran actualmente en vigor contra la Ciudad Libre continuarán hasta que se permita a los aduaneros polacos desempeñar sus funciones.

Circulan persistentes rumores en el sentido de que las autoridades de Danzig están tomando medidas para abrir la frontera entre la Ciudad Libre y la Prusia Oriental y han sido comentados en esta capital en el sentido de que si tal cosa se llegara a hacer tendría graves consecuencias.

Las acusaciones de la prensa danziguesa de que los aduaneros polacos son espías han sido rechazadas por los funcionarios de Polonia. Asegúrase aquí que Danzig teóricamente es una zona desmilitarizada bajo la jurisdicción económica de Polonia y que, por tanto, nada tienen que hacer allí los espías.

Mientras tanto «Kurjer Polski» periódico comercial polaco, en un editorial sobre las relaciones con Alemania, dice que hay cuatro fechas que pueden ser críticas y son la terminación de la cosecha, la visita del acorazado alemán Koenigsberg a Danzig el 25 de agosto, el Congreso del Partido Nazi en Nuremberg el 2 de septiembre y la terminación de las fortificaciones alemanas en Bohemia el día primero de septiembre.

Hoy presentará una nota al Senado de Danzig, el Gobierno de Varsovia

VARSOVIA, agosto 3. (Havas).— El Gobierno de Polonia ha ordenado a su Comisionado en Danzig, Marjan Chodacki, que mañana, viernes, presente el Senado de la Ciudad Libre una nota contestando la del día 30. En el documento se expondrá el punto de vista de Varsovia en las principales cuestiones actualmente en litigio, entre polacos y danzigueses.

En los centros bien informados de esta capital se asegura hoy por la noche que la nota polonesa terminará haciendo al Senado de Danzig la advertencia de que no debe hacer ningún gesto inconsiderado, ni tocar el statu-quo de la actual frontera con la Prusia Oriental, ya que la Prensa de la Ciudad Libre ha aconsejado en estos días que se la elimine. Esa medida, expondrá la nota, sería interpretada por Polonia como un atentado directo contra sus intereses vitales en Danzig que la república polaca está decidida a defender, a cualquier precio.

Continúa con ritmo acelerado la re-militarización en Danzig

DANZIG, agosto 3. (Havas).—La re-militarización de Danzig continúa. Todos los inscriptos en las formaciones militares de la Ciudad Libre tienen que firmar una declaración en la que se comprometen a servir en ellas hasta su regreso al Reich.

Los trabajos de fortificación de los puntos estratégicos continúan, especialmente en las alturas de Bischofberg y Hagelsberg, donde es muy activa la instalación de baterías. El puente construído por los ingenieros militares sobre el Vístula entre Casemarck y Rodule, fué terminado en estos días. La obra está cerrada actualmente al tráfico, por estar en proceso de reforzamiento, debido a que se trata de una vía estratégica importantísima, que comunica Danzig con la Prusia Oriental. Se construyen fortificaciones especiales para protegerla.

Por otra parte, se anuncia que en la noche del viernes al sábado (4 y 5 de agosto), habrá ejercicios aéreos principalmente de aterrizaje, en el aeródromo de Lagfour, por las formaciones de aviones de la Ciudad Libre.

El gauleiter de Danzig, Albert Forster, inspeccionó el miércoles todos los preparativos militares, en especial las instalaciones del centro de Matzkau, donde se concentrarán todas las unidades danziguesas, así como las fortificaciones construídas en la frontera con Polonia.

UNA INTERRUPCION EN LA TUBERIA DEL ACEITE CAUSO EL DESASTRE DE P. CANGA

CASABLANCA, Marruecos Francés, agosto 3. (Havas).—Las primeras comprobaciones permitieron precisar que el avión del coronel peruano Pedro Canga sufrió el fatal accidente en que quedó destruído, por una ruptura de la tubería de distribución del aceite. Al cesar de funcionar el motor, el aparato se incendió. El ingeniero representante de la Casa Caproni, constructora del aparato, se constituyó en el lugar de los hechos, para seguir la investigación de las autoridades francesas.

Europa en la danza de las horas

De nuestra Redacción Permanente en París

Los Soviets en España

Las revelaciones del ex-general ruso W. G. Krivitsky, que ha venido publicando «The Saturday Evening Post», de Filadelfia, habían sido recogidas por numerosos periódicos europeos. Sin embargo hasta hoy no han aparecido referencias a ellas en una gran diario parisiense tan importante y tan poco sospechoso como Le Temps. Hoy consagra una media de sus anchas columnas a recoger y a comentar las revelaciones del ex-general soviético acerca de la participación de la URSS en España.

Krivisty, al estallar la guerra civil española, era jefe del Servicio de espionaje e informes de la URSS en la Europa Occidental y tenía su residencia en La Haya. Inmediatamente recibió instrucciones de Stalin, para intervenir activamente en el conflicto, con el propósito de hacer de Madrid un «satélite» del Komintern.

Krivistky no oculta cuáles fueron sus actividades desde aquel momento, encauzadas sobre todo en tres aspectos: suministro de armas a los rojos (al mismo tiempo que el zar del Kremlin publicaba un úkase prohibiendo la exportación de armas y material de guerra a España); creación de la Brigada Internacional que ofreció la particularidad —según Krivitsky— de contar con muchos miles de combatientes de todas las nacionalidades... menos la rusa; la intervención directa en la organización política de la República Española con la Infiltración de agentes y jefes rusos en las organizaciones políticas y sindicalistas. En estos últimos aspectos se incluía la labor de represión policíaca, bajo las normas de la Guepu, y el funcionamiento, en Madrid, Valencia y Barcelona, principalmente de las terribles «chekas».

Hay en el extracto de Le Temps detalles y referencias de sucesos, nombres y fechas que no pueden dejar lugar a dudas. La sinceridad de Krivistky se explica perfectamente porque se separó oportunamente de la misión, soviética y, a pesar de las invitaciones recibidas, se negó a regresar a Rusia, por no correr sin duda la suerte de Berzin y Staskevsky, otros dos agentes que intervinieron activamente en Barcelona y que llamados por Moscú no han vuelto a dar señales de actividad.. ni de vida.

¿Es intangible el statu quo de Dantzig?

El discurso que el Primer Ministro británico pronunció sobre la situación internacional, o mejor dicho sobre Dantzig, no respondió a los augurios que había prodigado en el curso de la primera quincena de julio, una prensa singularmente adicta al mantenimiento del statu quo de la Ciudad Libre.

Diarios y agencias europeos preconizan, a uno y otro lado del Canal de la Mancha— lo que sería una declaración por virtud de la cual no cabría solucionar por vía pacífica y con negociación o sin ella el régimen del discutido Puerto. Los vaticinios en cuestión abocaban a este postulado: cualquier enmienda al estatu quo implicará, aunque fuera consumada por los organismos legales de Dantzig, el funcionamiento de la garantía franco-británica en favor de Polonia. Y los augures se esponjaban y solazaban al considerar la perspectiva de que la crisis actual sólo pudiera resolverse por el siguiente dilema: o humillación del vecindario de Dantzig y consiguientemente de Alemania, o guerra general.

Pues bien, el jefe del Gabinete de Su Majestad británica no ha respondido al filantrópico deseo de unos medios internacionales que desde 1935, fecha de la expedición italiana a Etiopía, no ha dejado de explotar todas aquellas ocasiones susceptibles de lanzar a las naciones unas contra otras... El discurso aludido dice que Gran Bretaña cumplirá el compromiso contraído con Polonia, pero reconoce que el vecindario de Dantzig es alemán; dice que la desembocadura del Vistula es vital para aquel país, pero recuerda también que el estatuto de la Ciudad Libre es susceptible de perfeccionamiento. De suerte que las palabras del Primer Ministro ponen sordina y no son tavoz al belicoso discurso pronunciado a fines de Junio por lord Halifax. Pueden contribuir a la reglamentación pacífica del problema concerniente a la factoria báltica y no empeorará de ninguna manera la tensión ya existente. La unión de la diplomacia —digámoslo con toda objetividad— consiste en hallar, a manera de puente sobre un precipicio, fórmulas y soluciones a los antagonismos. La declaración inglesa sugiere que entre el statu quo de la Ciudad Libre, aspiración polaca, y la reincorporación pura y simple a Dantzig, al Tercer Reich, aspiración alemana, cabe encontrar una solución intermedia, que ni humille a Berlín ni provoque un conflicto armado.

UNA AMNISTIA POLITICA EN GRECIA CON MOTIVO DEL ANIVERSARIO DE METEXAS

ATENAS, agosto 3. (Transocean). Con motivo del tercer aniversario de la subida al poder del Ministro Presidente Metaxas el cuatro de agosto se decretó una amnistía principalmente para los condenados por la rebelión de Creta el año pasado, cuyas penas serán puestos en libertad mañana, viernes.

EL «CONDE ZEPPELIN» FUE AVISTADO FRENTE A LAS COSTAS DE ESCOCIA, AYER

LONDRES, agosto 3. (Havas).— El dirigible alemán «Conde Zeppelín» apareció esta tarde frente a las costas de Aberdeenshire, en Escocia, siendo avistado por dos aviones de la Real Fuerza Aérea. Llevaba rumbo nordeste, es decir, alejándose de las costas escocesas.

M.E.C.D. 2016

SUPLEMENTO DIARIO EN ROTOGRABADO

DIARIO DE LA MARINA

ACTUALIDAD NACIONAL E INTERNACIONAL

LA HABANA, Viernes, 4 de Agosto de 1939.

LOS CIEN AÑOS DEL NACIMIENTO DEL GENERAL CALIXTO GARCIA

UNA FOTO histórica.—El general Calixto García, con los señores Alfredo Arango, su hijo Justo García Vélez y Tomás Collazo.

ESTA BANDERA de Cuba fué la que izó el general Calixto García en Guáimaro, después de la toma de la población.

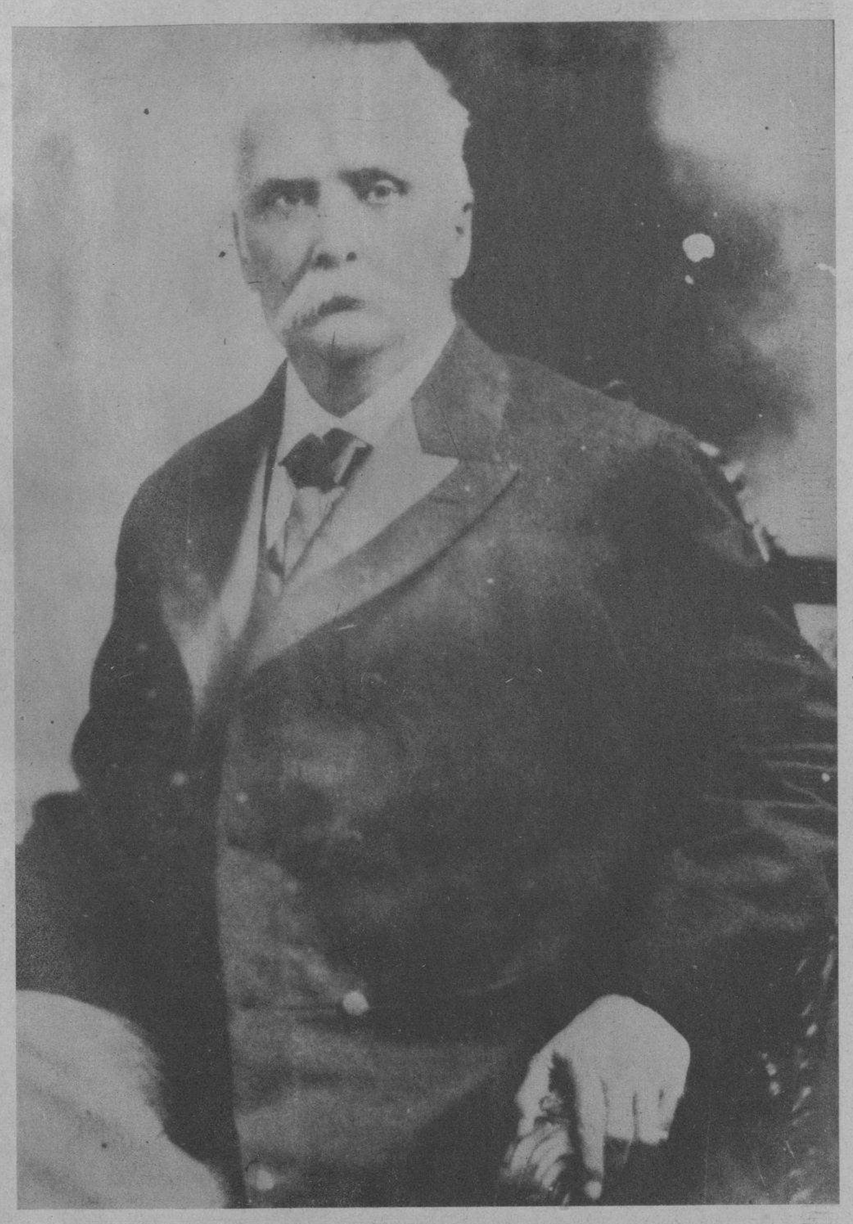

HOY CONMEMORA Cuba el nacimiento de uno de sus hijos más ilustres: el del general Calixto García Iñiguez, forjador de nuestra independencia. Además de cumplirse un año más, la suma desde su nacimiento se eleva al siglo exacto. Este es el último retrato—hecho en Washington—del General.

UNA DE LAS fotografías del final de la campaña—tomada en Santiago de Cuba en 1898—nos muestra al general Calixto García con su estado mayor.

UNA FOTO curiosa del general Calixto García. Se hizo en Madrid en el año 1878.

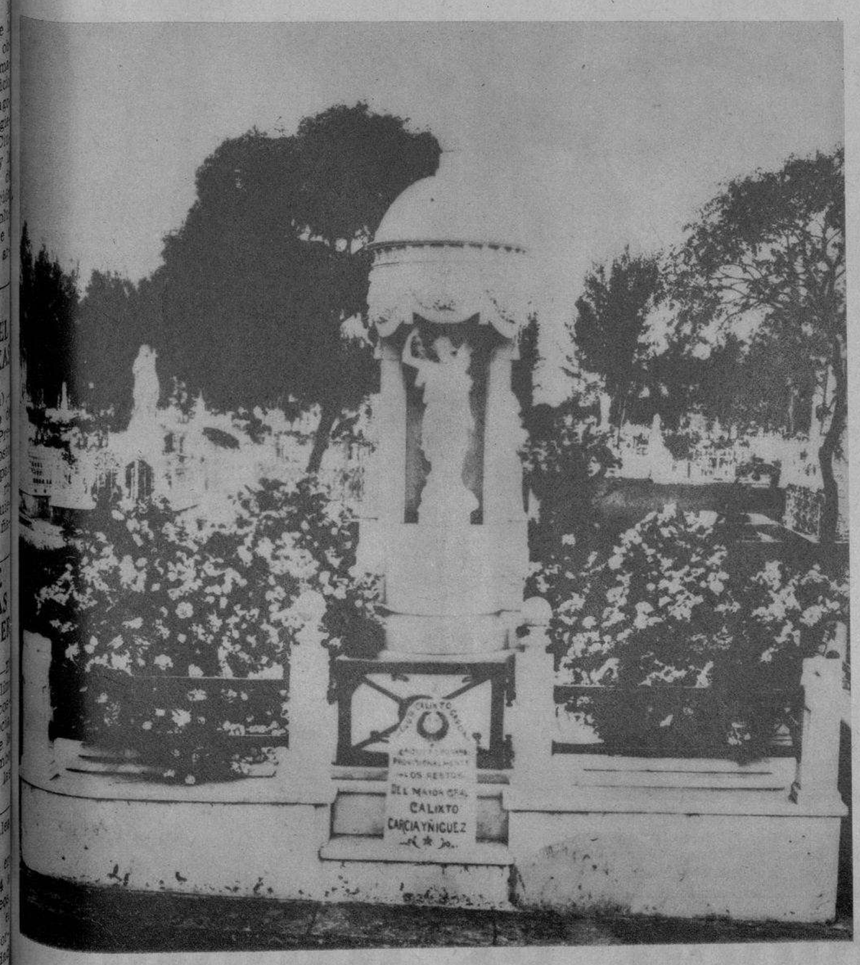

ANTES de ser trasladados a la Habana, los restos mortales del gran cubano reposaron en este panteón del Cementerio de Santiago de Cuba.

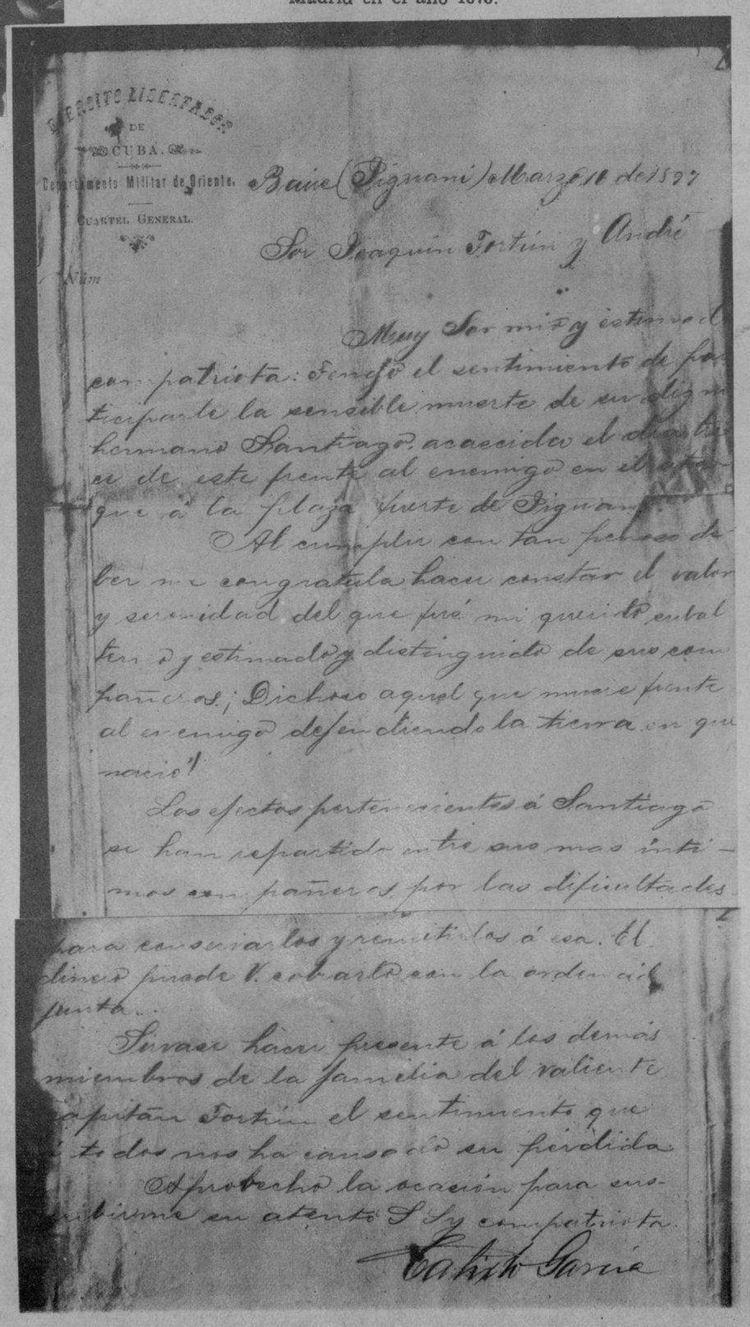

Ejército Libertador de Cuba.
Departamento Militar de Oriente.
Cuartel General.

Baire (Bijagua) 10 de Marzo de 1897

Sor Joaquín Fortún y André

Muy Sor mío y estimado patriota: Tengo el sentimiento de participarle la sensible muerte de su digno hermano Santiago, acaecido el día de ayer de este pecho al enemigo en el sitio que ó la plaza fuerte de Bijagua.

Al cumplir con tan penoso deber me congratula hacer constar el valor y serenidad del que fué mi querido subalterno y estimado y distinguido de pro compatriota; Dichoso aquel que muere frente al enemigo defendiendo la tierra en que nació.

Los efectos pertenecientes á Santiago se han repartido entre sus mas íntimos compañeros por las dificultades para conservarlos y remitirlos á usa. El clima puede V. cerciorarse en la orden adjunta.

Sírvase hacer presente á los demás miembros de la familia del valiente capitán Fortún el sentimiento que estos dos nos ha causado su pérdida.

Aprovecho la ocasión para enviarle un atento S. y compatriota.

Calixto García

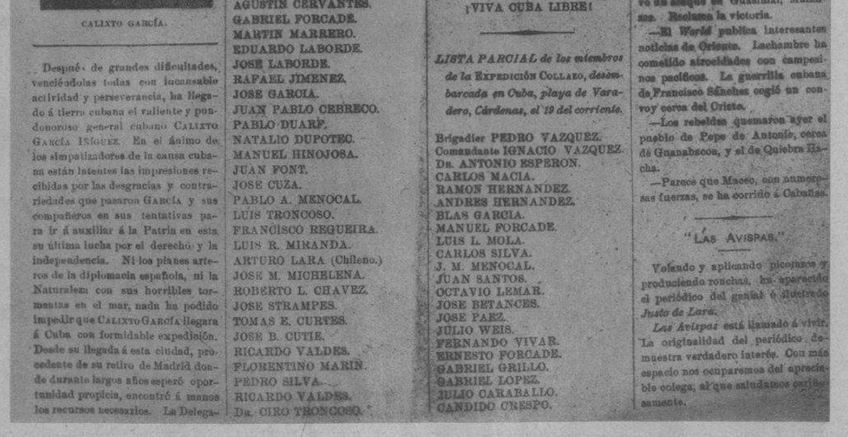

"EL PORVENIR."

SUPLEMENTO AL No. 317.

NUEVA YORK, LUNES 20 DE MARZO DE 1895.

Viva Cuba Libre!

CALIXTO GARCIA IÑIGUEZ EN TIERRA CUBANA.

90 COMBATIENTES MAS.

La mas formidable Expedicion llegada á Cuba.

1,000 RIFLES.—700,000 TIROS.—2 CAÑONES.—EXPLOSIVOS.—MEDICINAS.

CALIXTO GARCÍA.

Después de grandes dificultades, venciéndolas todas con incansable actividad y perseverancia, ha llegado á tierra cubana el valiente y pundonoroso general cubano CALIXTO GARCÍA IÑIGUEZ. En el ánimo de los simpatizadores de la causa cubana están latentes las impresiones recibidas por las desgracias y contrariedades que pasaron GARCÍA y sus compañeros en sus tentativas para ir á auxiliar á la Patria en esta su última lucha por el derecho y la independencia. Ni los planes arteros de la diplomacia española, ni la Naturaleza con sus horribles tormentas en el mar, nada ha podido impedir que CALIXTO GARCÍA llegara á Cuba con formidable expedición. Desde su llegada á esta ciudad, procedente de su retiro de Madrid donde durante largos años esperó oportunidad propicia, encontró á manos los recursos necesarios. La Delegación de nuestro Partido, la representación de nuestra República en el extranjero, á cargo del venerable señor Tomás Estrada Palma, puso á disposición del general GARCÍA cuantos recursos pudo disponer, por una vez, por dos veces, por tres, y... el general CALIXTO GARCÍA está ya en Cuba.

La perseverancia siempre triunfa. Los cubanos tendremos patria porque perseveramos. Nuestro Tesoro no se vacía nunca. Donde quiera que está el cubano contribuye. Es una contribución perpetua, pues tiene por base el trabajo. Cuba va á ser libre, sin beligerancia y sin empréstitos onerosos. No necesitamos más que de nosotros mismos, de esta unión que debe enorgullecernos y que nos salva.

He aquí la lista de los expedicionarios que van con el general CALIXTO GARCÍA:

General AVELINO ROSAS (colombiano.)
Coronel JOSE RODRIGUEZ.
Comandante ALMANZOR GUERRA.
Capitán BRUNO MARIÑO.
Dr. EUSEBIO HERNANDEZ.
ANTONIO CAINAS.
ARTURO ACOSTA.
ANTONIO SANTANA.
LUIS QUINTANA.
MANUEL IZQUIERDO.
LUIS FERNANDEZ.
JUAN SOLER Y BARÓ.
VICENTE CARRILLO.
COSME DE LA TORRIENTE (Licenciado.)
ANTONIO RUIZ.
Dr. PEDRO BETANCOURT.
EDUARDO ROSELL (Abogado.)
FEDERICO NUÑEZ.
ANTONIO RIVERO.
AGUSTIN CERVANTES.
GABRIEL FORCADE.
MARTIN MARRERO.
EDUARDO LABORDE.
JOSE LABORDE.
RAFAEL JIMENEZ.
JOSE GARCIA.
JUAN PABLO CEBRECO.
PABLO DUARF.
NATALIO DUPOTEC.
MANUEL HINOJOSA.
JUAN FONT.
JOSE CUZA.
PABLO A. MENOCAL.
LUIS TRONCOSO.
FRANCISCO REGUEIRA.
LUIS R. MIRANDA.
ARTURO LARA (Chileno.)
JOSE M. MICHELENA.
ROBERTO L. CHAVEZ.
JOSE STRAMPES.
TOMAS E. CURTES.
JOSE B. CUTIE.
RICARDO VALDES.
FLORENTINO MARIN.
PEDRO SILVA.
RICARDO VALDES.
Dr. CIRO TRONCOSO.
Dr. JULIAN BETANCOURT.
NESTOR LASTRES (Licenciado.)
AQUILES BETANCOURT.
SALVADOR ALBOIS.
DIEGO BORREGO.
PEDRO SOTO.
MATEO PIOL.
J. MIGUEL TARAFA.
BERNARDO SOTO.
ALFREDO ARANGO.
NICOLAS DE CARDENAS.
MANUEL RODRIGUEZ.
CARLOS GARCIA VALEZ.
NICOLAS SAMADRID.
ALFREDO HECHEVERRIA.
ENRIQUE OVARES.
SANTIAGO FORTUN.
PABLO PUJADAS.
DOMINGO HERRERA.
GUARINO LANDA.
JUAN A. LASSA.
PEDRO MENDOZA.
JOSE NICOLAS JANE.
GONZALO DE LA PEÑA.
Dr. RAMON NEGRA.
JUAN CASTILLO BRAVO.
JUAN L. PREVAL.
LUIS ALVAREZ.
N. VILLAR.
Y OTROS MAS.

La patria cubana acelerará su victoria con un refuerzo de hombres y armas. Para su realización todos en el extranjero hemos contribuido. Hay que elogiar la disposición generosa del Delegado señor Tomás Estrada Palma, secundado eficazmente por el Subdelegado señor Joaquín Castillo, la actividad é inteligencia del coronel señor Emilio Núñez, que ha dirigido los trabajos y que ha sido el que ha conducido la Expedición á las playas cubanas, y la perseverancia del general CALIXTO GARCÍA, que ha visto cumplidos sus deseos para bien de la patria.

¡VIVA CUBA LIBRE!

LISTA PARCIAL de los miembros de la EXPEDICIÓN COLLAZO, *desembarcada en Cuba, playa de Varadero, Cárdenas, el 19 del corriente.*

Brigadier PEDRO VAZQUEZ.
Comandante IGNACIO VAZQUEZ.
Dr. ANTONIO ESPERON.
CARLOS MACIA.
RAMON HERNANDEZ.
ANDRES HERNANDEZ.
BLAS GARCIA.
MANUEL FORCADE.
LUIS L. MOLA.
CARLOS SILVA.
J. M. MENOCAL.
JUAN SANTOS.
OCTAVIO LEMAR.
JOSE BETANCES.
JOSE PAEZ.
JULIO WEIS.
FERNANDO VIVAR.
ERNESTO FORCADE.
GABRIEL GRILLO.
GABRIEL LOPEZ.
JULIO CARABALLO.
CANDIDO CRESPO.
CHARLES HERNANDEZ.
FELIPE HERNANDEZ.
GABRIEL DE CARDENAS.
EDDI MACHADO.
DONATO SOTO.
HILARIO DIAZ.
RAMON DELGADO.
JULIO MONTEJO.
GABRIEL LOPEZ.
MANUEL ORTA.
ENRIQUE CRECI.
IGNACIO SANTA CRUZ.
FRANCISCO PACHNDA.
MIGUEL SECADES.
CARLOS HUGRES.
MIGUEL A. RUIZ.
MIGUEL A. DUQUE ESTRADA.
FELIX IZNAGA.
JUAN OCHOA.
PEDRO IGLESIAS.
JOSE VIAMONTE.
JUAN BETANCES.
JORGE SERPA.
RICARDO PERRAN.
ANDRES ANDRADE.

ULTIMAS NOTICIAS.

Diversas noticias de la Habana comprueban que la situación de las tropas españolas en Vuelta Abajo es apurada.

—Según el *World*, Cánovas ha dicho en Madrid que la situación de los autonomistas es muy peculiar, pues sus electores están en la manigua. Considera que la muerte del Conde de la Mortera es la del Partido Reformista.

—El Duque de Veragua dice al *Herald* el conocido dicho de que "España gastará en Cuba el último hombre y el último peso."

—En México se ocupan mucho de la cuestión cubana. El Gobierno parece que tiende á una alianza con España, pero el sentimiento popular está á favor de la Independencia.

—La columna española Molina tuvo un ataque en Guasimal, Matanzas. Reclama la victoria.

—El *World* publica interesantes noticias de Oriente. Lachambre ha cometido atrocidades con campesinos pacíficos. La guerrilla cubana de Francisco Sánchez cogió un convoy cerca del Cristo.

—Los rebeldes quemaron ayer el pueblo de Pepe de Antonio, cerca de Guanabacoa, y el de Quiebra Hacha.

—Parece que Maceo, con numerosas fuerzas, se ha corrido á Cabañas.

"LAS AVISPAS."

Volando y aplicando picotazos y produciendo ronchas, ha aparecido el periódico del genial é ilustrado *Justo de Lara*.

Las Avispas está llamado á vivir. La originalidad del periódico demuestra verdadero interés. Con más espacio nos ocuparemos del apreciable colega, al que saludamos cordialmente.

PRIMERA página del periódico «El Porvenir», editado en New York, en la que se daba cuenta del desembarco en Cuba de la expedición del general Calixto García Iñiguez.

LAS ULTIMAS botas de montar que usó el ilustre soldado de Cuba.

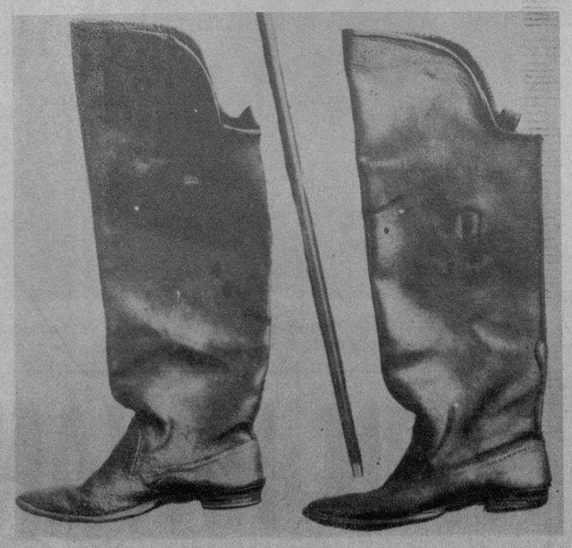

LOS TRAZOS firmes de la letra del general Calixto García se muestran en este documento, dirigido á don Joaquín Fortún, cuando falleció su hermano en los campos de batalla de Cuba.

M.E.C.D. 2016

DIARIO DE LA MARINA

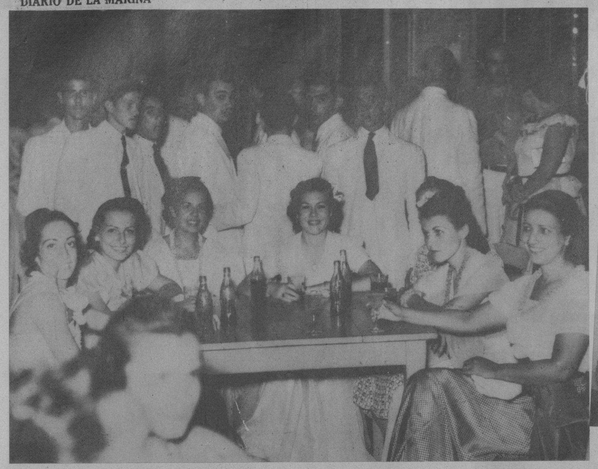

La representación femenina de la Universidad, reunida en el Náutico la noche del sábado. En el grupo se destaca la bella doctora Julita Muñiz, la única mujer cubana que practica el yachting.

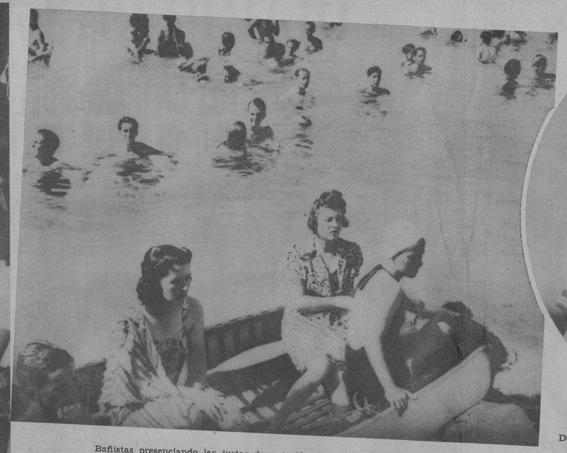

Bañistas presenciando las justas de natación del sábado, que ganaron los Marqueses.

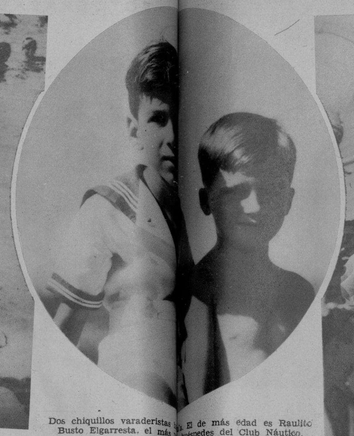

Dos chiquillos varaderistas ... El de más edad es Raulito Busto Elgarresta, el más ... huéspedes del Club Náutico.

Instantánea captada en la fresca terraza del Náutico, momentos antes de iniciarse las competencias de remos.

Grupo que asistió al bai'e de gala del Náutico, donde se hallan nuestro compañero Julito Fernández y su gentil esposa Olga Luque, la notable nadadora, en unión de varios amigos.

Los remeros que Portell Vilá, instructor del Club Náutico Varadero, presentó este año, a pesar de su poca estatura y promedio de peso, logró mejorar a los fuertes muchachos del Club Jaimanitas, Campeones Nacionales Juniors. Ofrecemos aquí el novel crew cardenense, que ocupó el quinto lugar.

LAS BRILLANTES REGATAS EFECTUADAS EN LA PLAYA DE VARADERO

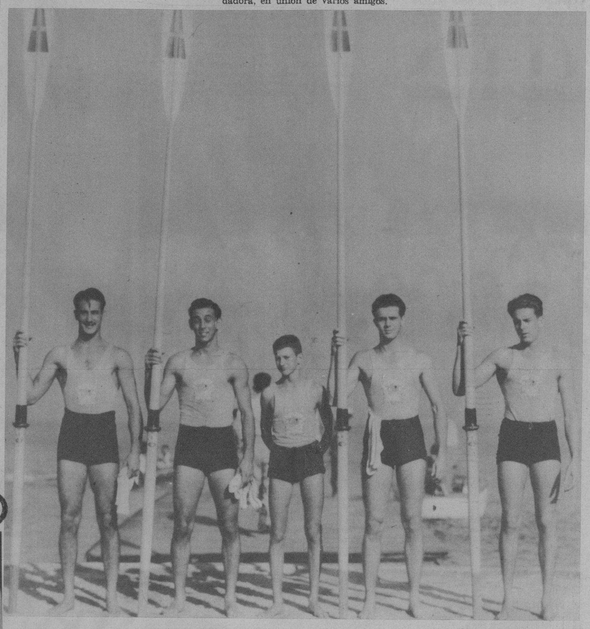

Jaimanitas volvió a presentar en Varadero a los ganadores juniors de Cienfuegos; pero los novatos tuvieron que conformarse con la retaguardia, frente a la superioridad de sus rivales.

Esta foto, con el edificio del Náutico Varadero al fondo y parte de la playa, demuestra la merma de público que concurrió a las regatas nacionales de remos.

El doctor Rojas, Presidente del Comité Nacional de Regatas, entrega la copa «Cuba» al señor Luis Morales, Presidente p.s.r. del H. Yacht Club.

El Presidente del Club Náutico Varadero doctor Juan de Rojas, notable cirujano cardenense, con los doctores Pérez Maribona, Comodoro del Club, Carlos Hernández, el hombre de las múltiples banderas, Ruben Otero, nuestro estimado compañero, y el joven Raul Busto, la confianza administrativa del Náutico.

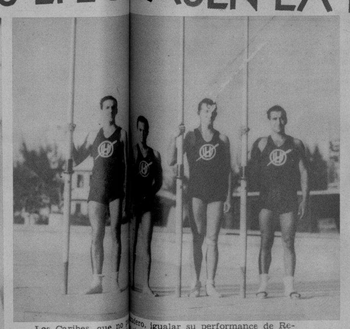

Los Caribes, que no ... igualar su performance de Reventa Cordeles. En ... Campa, tres (en su lugar remó el novato Sotolongo, Olazún, bow, y Fontana, timonel.

El señor Miguel A. Moenck, Presidente del Vedado Tennis Club, recibiendo el trofeo conquistado por su Club y donado por la Cámara de Comercio de Cárdenas.

El capitán Carlos Hernández, del Club Naval, recibe de manos del doctor Rojas, la bonita copa donada por el simpático Club Arechabala, para el segundo lugar. Aparecen además, los señores Posso, Presidente de la Federación de Remos, Morales, Uriarte, Dor, Reynaldos, Berdiales y el Comodoro del C. N. V. doctor Ramiro Pérez Maribona.

Una interesante vista de las competencias de 100 metros de espaldas, en la cual triunfó R. Escobar, del equipo de la Universidad, dirigido por el popular Tito Silverio, terror de los mares varaderistas en otras épocas.

RON HAVANA CLUB, EL RON VICTORIOSO, SE IMPONE P SU CALIDAD, José Arechabala, S. A. - Cárdenas, Cuba

M.E.C.D. 2016

Uñas que halagan

Los nuevos tonos de Cutex: Rosa, Rosa Viejo, Brique, Tulipán, Trébol, Laurel, Cameo, Cedrino, Orquídea... son colores que realzan expresivamente sus manos. Elija el matiz que le quede mejor con el colorido de su vestido favorito. Además de realzar su distinción quedará encantada con la gran duración del Esmalte Cutex.

El Nuevo Esmalte «Tipo Salón» Dura Más.

Este esmalte es una nueva fórmula, algo más espeso, pero aplicable más fácilmente. Tarda un poco más en secarse, pero una vez seco es bellísimo—y es de larga duración. Viene en los tonos en boga.

CUTEX
ESMALTE PARA LAS UÑAS

LOS NIÑOS-ciclistas de ocho a diez años de edad, que ofrecieron una magnífica demostración en las justas de ciclismo que auspició el máximo organismo deportivo el pasado domingo en el campo de La Tropical. Estos pequeños atletas dieron seis vueltas a la pista, realizando un tiempo precioso. En la otra foto: Las notables ciclistas Margarita Abad y Delia de Urrutia, capitanas respectivamente de los equipos femeninos del pedal de los Clubs Ciclistas «Grand Express» y «Niagara», que conquistaron los primeros lugares en las competencias en que participaron el domingo pasado en La Tropical, ofrecidas por la Dirección General Nacional de Deportes (Fotos D. M.)

CON MOTIVO de conmemorarse hoy el natalicio del Mayor General Calixto García Iñiguez, el Club Rotario de la Habana designó al doctor Lafuente para hablar acerca del ilustre patriota. En la foto, el orador en los momentos de leer su notable disertación. A su lado: nuestro compañero Maribona, Pepe Carrera, el secretario del Club de los Leones—que fué invitado por el presidente de dicha institución—, y otras personalidades. (Foto D. M.)

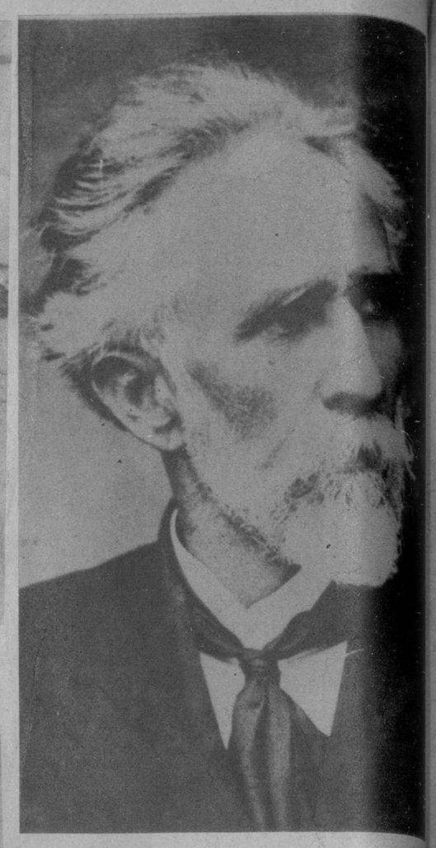

A BORDO del vapor «Cuba» van rumbo a Venezuela los restos del escultor venezolano señor Eloy Palacios, los cuales han sido reclamados por el Gobierno venezolano, a fin de que reposen en la tierra en que naciera y al lado de los que como tan destacado artista han dado glorias a la patria. Murió en la ciudad de Camagüey el día 13 de diciembre de 1919 y fué el autor del monumento que conmemora la célebre batalla de Carabobo, de la estatua de Bolívar en Maracaibo, de Cartagena en Colombia, del general Páez en Caracas, del grupo de Rivas en La Victoria y de varias obras escultóricas de fama. (Foto D. M.)

LA NIÑA Martica Guastella y Suárez (en el centro del grupo), que el pasado sábado celebró el día de su santo, reuniendo con este motivo un simpático grupo de sus amiguitos en los salones del Jaimanitas Club. (Foto D.)

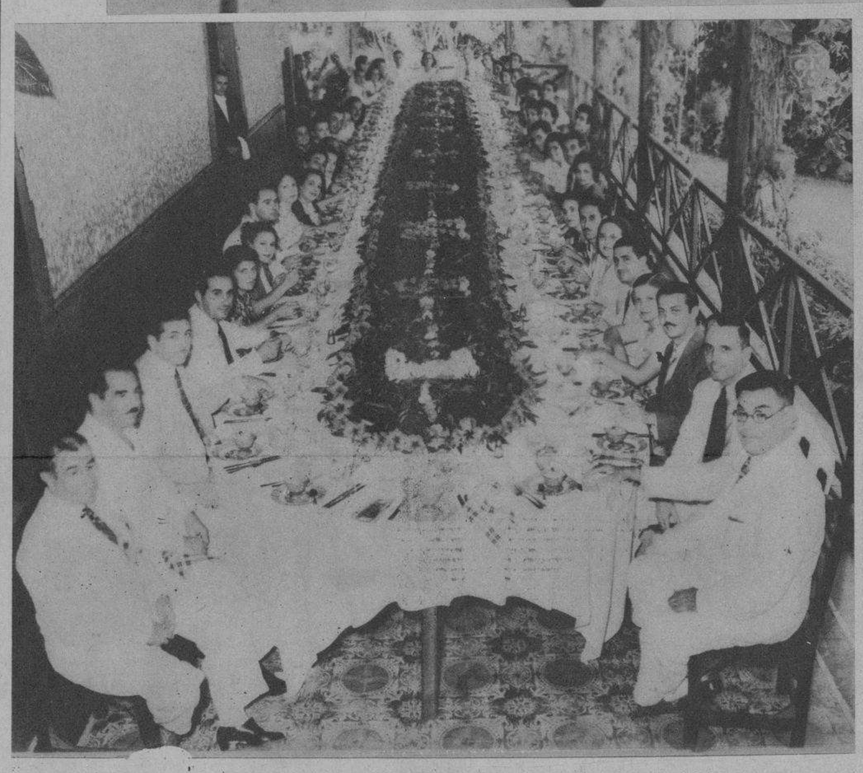

LOS CAMPEONES de Soft Ball de la Universidad, fueron objeto de un sentido agasajo ofrecido por la Comisión Atlética de nuestro primer centro docente. He aquí un detalle de la mesa, en Río Cristal. (Foto D. M.)

NUEVA DIRECTIVA del Club de Alistados del Puesto Naval del Castillo de la Punta.—En la foto, al centro, el capitán de infantería Miguel Batet Rivas, que presidió dicho acto, rodeado de la nueva Directiva y teniendo a su derecha, al Presidente electo sargento Carlos Cabrera, y a su izquierda, el secretario, sargento Orestes Montoto. De pie: los vocales y tesorero. (Foto D. M.)

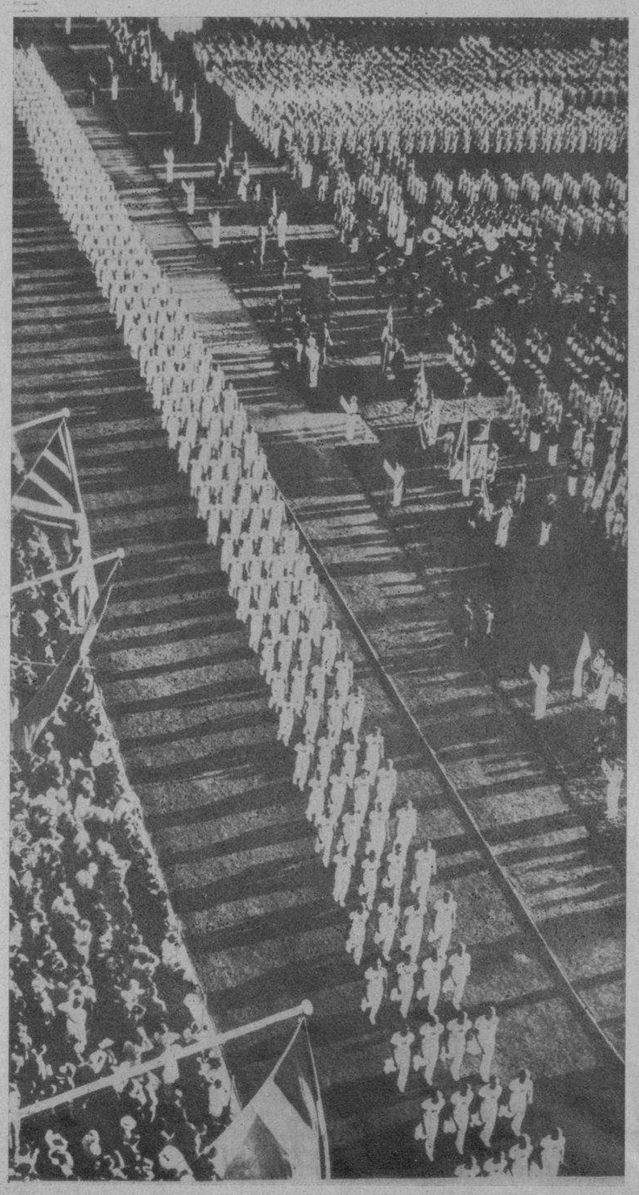

EL «LINGIAD» se llama este festival gimnástico celebrado hace poco en Stokolmo (Suecia) en honor de Henrik Ling, fundador de las organizaciones gimnásticas suecas. El Rey Gustavo asistió a la apertura de la brillante demostración, en la cual tomaron parte más de 5.000 deportistas, asistiendo unas 250 representaciones de la Gran Bretaña. (Foto Wide)

MESA PRESIDENCIAL del banquete celebrado en La Cotorra por el Consejo de Cudillero, recientemente, y que constituyó un acto de franca camaradería. (Foto D. M.)

LOS COMPONENTES del simpático Trío Habana—Arcas, García y Urquiza—que cuentan con la predilección de miles de oyentes de la Radio. (Foto D. M.)

LOU NOVA, uno de los boxeadores que aspiran a la corona mundial frente a Joe Louis, es un esquiador notable del agua. Aquí está—en la playa de Hermosa (California) — con Marian Cock y Jeanne Gilbert, mientras asistían los tres a las competencias de las 40 millas por hora. (Foto Wide)

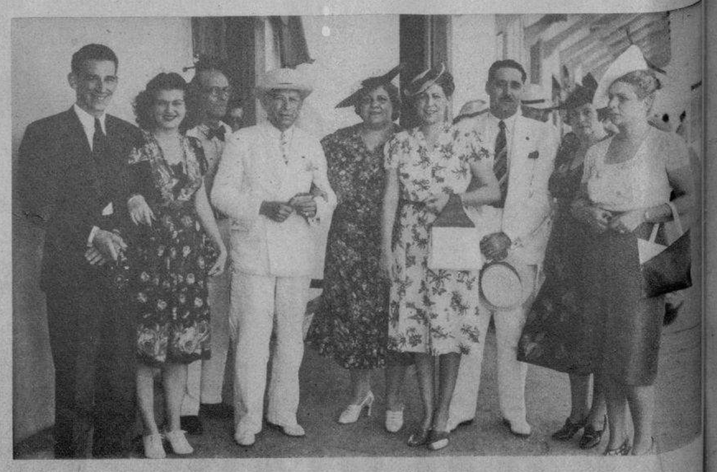

PROCEDENTE de los Estados Unidos ha regresado a nuestra capital el señor Roque de Castro en compañía de su hija Gladys, después de unas vacaciones en playas americanas. Fueron recibidos por familiares y amigos, entre ellos nuestro compañero Abelardo González Vila. (F. D.)

M.E.C.D. 2016