1A SECCION 1

SERVICIO DE ASSOCIATED PRESS. Esta queda autorizada para usar nuestro servicio y noticias de información.

Servicio exclusivo de la agencia «Havas» y del «Herald Tribune», de New York.

DIARIO DE LA MARINA

HEMEROTECA MUNICIPAL ENTRADA 26 AGO 1939

El DIARIO DE LA MARINA es el periódico más antiguo de Cuba. Fué fundado en el año mil ochocientos treinta y dos.

Servicios especiales de España. Hilo directo con New York y recepción directa por radio de otros servicios.

1A SECCION 1

AÑO CVII.—NUMERO 168 ACOGIDO A LA FRANQUICIA POSTAL LA HABANA, SABADO 15 DE JULIO DE 1939.—SAN ENRIQUE TIEMPO PARA HOY: BUENO PRECIO: 5 CENTAVOS

QUINCE MILLONES DE JAPONESES DESFILAN EN MANIFESTACIONES ANTI-INGLESAS POR TODA LA NACION

(COLUMNA UNO)

Cayó el quórum en la Cámara sin haber terminado la discusión de la Ley de Impuestos

LANZARON GRANADAS DE MANO LAS TURBAS CHINAS EN TSING TAO AL CONSULADO BRITANICO

El tercer atentado contra Inglaterra que ocurre en esa posesión controlada por los japoneses. Tokio y otras ciudades hacen alardes contra los ingleses

LA POLICIAS TRATARON DE CONTENER AL GRUPO DE MANIFESTANTES QUE SE MOSTRABA SUBVERSIVO

SHANGHAI, China, julio 14. (AP). La tirantez de relaciones anglo-japonesa se acentuó hoy cuando varios desconocidos lanzaron dos granadas de mano contra el edificio del consulado de Inglaterra, en Tsing Tao, puerto chino en el que las manifestaciones anti-británicas se han intensificando, gradualmente, desde hace tres semanas.

La embajada inglesa tiene informes de que las ventanas del consulado fueron destrozadas por las dos explosiones, y que hubo otras averías, pero sin que nadie fuese muerto o herido. El ataque es el tercero que se hace a las oficinas consulares británicas en el Tsing-Tao, puerto de la provincia de Shantung, controlado por los japoneses. Funcionarios y viajeros llegados de allí dicen que el consulado se encuentra en estado de sitio, virtualmente desde el 3 de julio. El lunes y el miércoles de esta semana fué apedreado por las turbas, excitadas por los nipones, según ciertos informes.

Las propiedades de la American Standard Vacuum Company, inmediatas a la sucursal del Banco de Shanghai y Hong Kong, también sufrieron daños. Las manifestaciones hostiles contra el consulado inglés, se extendieron después al banco mencionado, alcanzando parte de la agresividad popular a la Vacuum Co. Poco después la dirección de ésta era visitada por un representante de las autoridades japonesas, que dieron excusas y prometieron reparar los perjuicios.

Los japoneses niegan que ellos participen en los ataques

En los centros nipones se dice, en relación con el incidente de Tsing-Tao, que las granadas de mano fueron arrojadas por agitadores anti-japoneses, para agravar las relaciones de Londres y Tokio.

En vísperas del comienzo de las negociaciones nipo-británicas de Tokio, para buscar solución al problema del bloqueo de la Concesión de Tien-Tsin, el teniente general Masaharú Honma, comandante de las tropas japonesas allí, declaró:

«Los ingleses están afrontados a un dilema muy grave; cooperar con Japón en China, o exponerse a perder sus grandes inversiones en el país.»

Estas manifestaciones del general Honma, anunciadas por la agencia noticiera Domei, agregan que por un lado es imposible prever los resultados de las conversaciones de Tokio, pero por el otro se ve claramente lo que puede ocurrir. «Por consiguiente —expuso también el oficial—ya han sido hechos los preparativos para la segunda fase de las restricciones a la Concesión Británica. Los representantes de Inglaterra insisten en discutir solamente un punto trivial, y si continúan así, la conferencia de Tokio está condenada al fracaso».

El general Honma terminó diciendo que «los oficiales y soldados del ejército japonés están apoyados resueltamente por cien millones de nipones, decididos a seguir adelante hasta que se realicen los objetivos que se han trazado en Tien Tsin.»

El bloqueo de las Concesiones inglesa y francesa de Tien Tsin cumplió hoy un mes justo, pues comenzó el 14 de junio, cuando los nipones sólo reclamaban la entrega de cuatro terroristas chinos. Posteriormente ampliaron sus reclamaciones, exigiendo la cooperación de Inglaterra en el Nuevo Orden en Asia, y el fin de su apoyo a Chiang Kai Shek.

Se han celebrado manifestaciones en todo el Japón contra la ayuda británica a Chiang Kai-Shek

TOKIO, julio 14. (AP).—Un triple cordón establecido por la policía contuvo a los encolerizados manifestantes que se congregaron ante las puertas del edificio de la Embajada inglesa, mientras unas 50.000 personas, entre las que había hombres, mujeres y niños, llevaban a cabo la más ruidosa manifestación contra un país extranjero, que se ha registrado en la historia del Japón.

La marcha a la Embajada británica fué el clímax de manifestaciones que se efectuaron en toda la nación, en las que, según los periodistas, participaron unos 15.000.000 de personas, para demostrar su indignación contra la Gran Bretaña por la ayuda que está prestando a China.

En la Embajada, las muchedumbres fueron contenidas por mil policías, quienes, teniendo noticia de la marcha, establecieron un triple cordón de agentes alrededor del edificio de la Embajada.

Después de dos horas de recorrer las calles de la capital, los manifestantes se dirigieron a la Embajada, llevando delante una motocicleta de tres ruedas, con cuatro hombres, que se lanzó a velocidad en dirección a las puertas del edificio, a forzar las puertas, pero la policía se interpuso impidiéndolo. Los agentes también tuvieron que hacer resistencia a los propósitos de otros manifestantes de subirse unos sobre otros para alcanzar lo cimero de las tapias que rodean a la Embajada.

La policía arrestó a algunos manifestantes

La policía hizo varias detenciones entre los manifestantes, los que arrojaron palos y piedras, sin causar daño.

Los manifestantes, la mayoría de los cuales pertenecen a sociedades patrióticas, habían celebrado un mitin en Hibiya Park, donde cien mil personas escucharon los discursos de los oradores, quienes pedían que la Gran Bretaña cese de ayudar al gobierno del generalísimo Chiang Kai-Shek y se retire del Lejano Oriente.

Cuando las multitudes llegaron a la Embajada, después de pasar por el barrio comercial y el Palacio imperial, algunos manifestantes abrieron sus banderas sobre el muro que rodea el edificio inglés, leyéndose en ellas inscripciones como las siguientes:

«Bombardeemos a la Gran Bretaña enemiga de la justicia y de la humanidad». «No puede haber compromiso en las negociaciones de Tokio».

Tokio estuvo hoy inundado de pasquines y de manifiestos contra los ingleses.

Un representante del ministerio de Estado dijo que las manifestaciones son espontáneas y que la policía no podría impedirlas mientras no quebrantarán las leyes.

Finalmente, los manifestantes que llegaron a la Embajada enviaron una delegación de cinco que fué recibida por el secretario H. M. Brain.

En relación con las negociaciones sobre Tientsin, el ministro de Estado Hachiro Arita invitó hoy al Embajador inglés, Sir Robert Leslie Craigie, a discutir el orden de los asuntos.

ULTIMATUM DE LOS CHINOS A LOS INGLESES EN KAI-FENG PARA QUE SE MARCHEN

PEKIN, China, julio 14. (Havas).—La Agencia Reuter informa que, según despachos de origen japonés, los dirigentes del movimiento antibritánico en la provincia de Ho-Nan han enviado a todos los súbditos ingleses que residen en Kai-Feng, capital de la provincia, un ultimátum en el que se les demanda que abandonen la ciudad en un plazo de cuatro días. La mayoría de los ingleses que viven en Kai-Feng, son misioneros.

Tratado anglo-franco-polaco ha tenido obstáculos

Las condiciones económicas que plantea Polonia créese que han impedido la firma

LONDRES, julio 14. (Havas).—Dificultades imprevistas aplazaron hoy la firma del acuerdo financiero anglo-franco-polaco, que debía haberse firmado hoy, a las 10 y 45, en el Ministerio de Hacienda. Se dice en los círculos de la City, que la necesidad de ajustar ciertos puntos de vista causó la suspensión de la firma del pacto. En las mismas fuentes se asegura que el jefe de la misión económica polonesa, coronel Abraham planteó esta misma mañana dos cuestiones, sobre cuya naturaleza y alcance se guarda absoluta reserva en los centros oficiales, aunque se asegura que no eran aceptables para Inglaterra y Francia.

En consecuencia, habrá que reanudar las conversaciones, tan pronto como los delegados de Polonia reciban nuevas instrucciones. Se cree que las conversaciones durarán por lo menos toda la semana próxima.

Hacen política los exiliados españoles en la nación mexicana

La ingerencia en los asuntos del país ocasiona una protesta periodística

Las noticias que llegan de México dan cuenta de la alarma que provoca en aquella nación la ingerencia de los izquierdistas españoles en las cuestiones políticas y sociales mexicanas.

Ha suscitado ya ciertos disgustos a causa del número de desterrados y de que bastantes de éstos han escalado puestos muy bien retribuidos; mas la protesta, recia y firme, se ha producido ahora, porque se considera peligroso que intervengan en esas cuestiones de los políticos de otro país que acaban de avecindarse en México.

Uno de los periódicos más importantes de la Ciudad de los Palacios, «El Universal», consagra a esta materia un artículo, que titula «Los intrusos españoles no deben hacer política», en el que dice que los refugiados «no deben inmiscuirse en la política del país para que no sean objeto de ataque por parte de los mexicanos y convictos de violar el espíritu y la letra de la Constitución de la nación en que se hospedan».

El artículo periodístico ha sido leído por el doctor José Manuel Carbonell, Embajador de Cuba en México, con una comunicación, a la Cancillería.

Los órganos de publicidad también han tratado de este problema, haciendo en que se debe evitar dicha intervención, que puede originar complicaciones a medida que avance la campaña electoral en la República.

ACUSARON A SEIS CLUBS DE NEW YORK DE ELUDIR EL PAGO DE IMPUESTOS

NEW YORK, julio 14. (AP).—El fiscal acusó hoy a seis clubs de New York, al frente de los cuales se encuentra el popularísimo Cotton Club, de no pagar los impuestos federales que les corresponden, y fueron procesados nueve individuos y cuatro corporaciones.

Los procesados son:

Cotton Club Management Corporation y tres funcionarios, los que pueden ser condenados a la pena máxima de 20 años y multa de 20 mil dólares.

Paradiso Grassis Inc., que posee el Club Moderne y el Lorenzo Grassis, también de 20 años y multa de 20 mil dólares.

Jack Riss, dueño del desaparecido «About Town». Pena de 18 años y multa de 25 mil dólares.

El Ambassador, Inc., club de la parte elegante de la Quinta Avenida, y dos más. Pena de cuatro años de cárcel y multa de 40 mil dólares.

La Restaurant Corporation y dos funcionarios, y John C. Reinhart, propietario del «Royal Frolics».

PROCLAMA DALADIER LA PUJANZA DEL EJERCITO GALO

Una demostración de fuerza hizo el Ejército en París

En el 150 aniversario de la Bastilla el premier francés pronunció un fogoso discurso

PARIS, julio 14. (AP).—El primer ministro Daladier proclamó esta noche la fuerza del ejército francés, después que Francia y la Gran Bretaña se unieron en el 150 aniversario de la toma de la Bastilla, para realizar una demostración militar terrestre, naval y aérea.

El ejército francés «es capaz de deshacer cualquier ataque que pueda poner en peligro nuestro país», declaró el primer ministro Daladier en un mensaje que trasmitió por radio a todo el mundo.

«Nuestra aviación, que ha resucitado, está unida a la aviación de un gran pueblo amigo que protegerá nuestro suelo, así como nosotros protegeremos el suyo si nos llegara el caso de tener que resistir un ataque».

Los aeroplanos ingleses volaron en formación con los aviones galos esta mañana, durante la parada militar, en la que tomaron parte 30,000 soldados de Francia con 450 de la Gran Bretaña.

Más de un millón de personas presenciaron el desfile militar, primero en que dos potencias unen sus fuerzas desde la Guerra mundial. Fueron revistadas las tropas por el Presidente Albert Lebrun, Daladier, el Secretario de la Guerra británico Leslie Hore-Belisha y los jefes de Estado Mayor del ejército, la armada y las fuerzas aéreas de los dos países.

Mrs. James Roosevelt, madre del Presidente Roosevelt, se hallaba entre los invitados del Presidente.

Daladier habló después del desfile militar, en momentos en que caía un gran aguacero, en el anfiteatro del Palacio del Trocadero, en las márgenes del río Sena, en una solemne ceremonia que unió al imperio para conmemorar la revolución que comenzó en París hace 150 años con la toma de la Bastilla.

Cincuenta pies debajo de la tribuna desde donde habló el primer ministro Daladier se hallaba una enorme tribuna, adornada con banderas, en la que habían tomado asientos los jefes indígenas, los sultanes, los príncipes de todo el imperio. A ambos lados de la tribuna fuerzas coloniales en sus vistosos uniformes.

Serán las armas de la paz

Después que Daladier terminó su aviso acerca de que las armas de Francia jamás se destinarán a la conquista sino a mantener la paz, el Presidente Lebrun leyó un breve mensaje al imperio. A ambos mensajes, al de Daladier y al de Lebrun, han comenzado a llegar contestaciones de distintas partes de Francia y de sus posesiones, figurando entre ellas la del comandante del trasatlántico «Normandie» que se encuentra en viaje de Francia a los Estados Unidos.

Aunque grandes fueron los aplausos que se tributaron al primer ministro Daladier cuando proclamó la fuerza de Francia, no fueron menores los que aprobaron la manifestación que hizo el jefe del Gobierno en sentido de que Francia desea solamente la paz.

Se vió obligado a esperar varios minutos a que cesaran los aplausos y dijo después en tono mesurado:

«No amenazamos a nadie. No tenemos sueños de conquista. Solamente deseamos la paz entre todos los pueblos y tenemos el firme propósito de concentrar nuestros esfuerzos en protegerla con esa lealtad y ese espíritu de humana colaboración que son los únicos que pueden salvar la civilización».

Al anunciar al pueblo francés que está protegido contra todo peligro, el Primer Ministro hizo referencia al desfile de la mañana con este consejo:

«Recordad el despliegue de nuestros carros blindados, de nuestras rápidas fortalezas con sus cañones y ametralladoras. Recordad a los marineros que representan entre nosotros a las heroicas tripulaciones de nuestras escuadras que vigilan día y noche las rutas de los océanos. Recordad también la aparición de nuestra intrépida fuerza aérea.»

Excelentísimo señor Don Federico de Monteverde y Sedano, General de División, que ha sido designado por el Generalísimo Franco, Attaché Militar de la Embajada de España en Cuba. Tan ilustre personalidad que ha residido largo tiempo entre nosotros, llegará el próximo domingo a la Habana a bordo del «Iberia». A recibirlo, acudirán al muelle miembros del personal de la Embajada y sus numerosos amigos.

TIENEN QUE DESARMAR A LOS VECINOS DE DOS POBLACIONES DE MEXICO

CIUDAD MEXICO, julio 14. (AP). El Gobierno ordenó esta noche que el ejército desarme a todos los residentes del estado de Guanajuato, donde por lo menos resultaron muertas ocho personas en los desórdenes políticos de esta semana.

También se ha dictado una orden para desarmar a los residentes del estado de Querétaro, donde recientemente una convención fué seguida de un motín en las calles de la ciudad de Querétaro, capital del estado.

PASARON POR MIAMI LOS MIEMBROS DE LA DELEGACION CUBANA DEL CLUB DE LEONES

MIAMI, Florida, julio 14. (AP).—Una delegación del Club de los Leones de la Habana, que intenta obtener el acuerdo de que la próxima convención, la de 1940, se celebre en la Habana, pasó hoy por esta ciudad en viaje a Pittsburgh para asistir a la convención internacional anual.

El grupo, en que figuran unas doscientas personas, llegó en el vapor «Florida» y tomó el tren para Pittsburgh después de una recepción oficial.

Insistirá Hitler en que Alemania controle Danzig

Tras la visita de Forster a la residencia del Fuehrer, esta versión toma más veracidad

MUNICH, Julio 14. (AP).—La devolución de Danzig, «ahora, como antes, es la única solución aceptable para Alemania», dicen los centros allegados al Gobierno nazi, después de las conferencias que celebraron ayer y hoy el líder del distrito de la Ciudad de Danzig, Albert Forster y el Fuehrer Hitler, en Berchtesgaden.

La determinación de seguir adelante, según se indica, fué el resultado de las conversaciones entre Hitler y el hombre que ha partido con instrucciones para Danzig. Sin embargo, no se sabe cuándo o cómo se logrará la incorporación de Danzig al Reich.

Los funcionarios trataron de mantener en secreto la visita de Forster a Berghof, residencia de Hitler. Al principio no admitieron que Forster hubiera visto al Fuehrer y más tarde manifestaron que había venido a Munich con otros líders nazi, para asistir al festival anual del arte alemán.

En los centros informados se afirma que Hitler no ha variado de manera de pensar con respecto a Danzig, que, según declaró el 28 de abril debe volver al Reich. Esta parece ser una respuesta a las preguntas que se hacen en el extranjero acerca de lo que pensará el Fuehrer Hitler en estos momentos acerca del problema.

Hitler se encuentra en su residencia de las montañas y los demás miembros del Gobierno están disfrutando de vacaciones, dando la impresión de que Alemania está segura de lograr sus objetivos a su tiempo.

Hitler, que esta noche es el anfitrión para los invitados a las fiestas del arte alemán, llegó en automóvil desde Berchtesgaden en compañía de Forster y se propone hacer uso de la palabra el domingo con motivo de la inauguración de la Exposición de Arte. Las personas enteradas dicen que la mayor parte de su discurso estará dedicado a asuntos artísticos.

Se espera que no diga una palabra de Polonia hasta el discurso de Tannenberg, Este de Prusia, cerca de la frontera con Polonia, el 27 de Agosto, donde el mariscal Hindenburg venció a los rusos.

Los Estados Unidos realizarán en breve el intercambio de maestros y alumnos con las naciones de la América hispana

Setenta y cinco mil pesos destinarán para ese plan en el cual se encuentra incluída Cuba. El propósito fundamental es estrechar las relaciones de América

CADA NACION CAMBIARA CON LAS DEMAS TREINTA PROFESORES Y ALUMNOS, HACIENDO UN TOTAL DE 330

WASHINGTON, julio 14. (AP.)—Uncle Sam, con $75,000 en el bolsillo está realizando uno de los más importantes proyectos para estrechar relaciones de las 21 repúblicas americanas.

Los funcionarios del gobierno se preparan para llevar a cabo un extenso canje de profesores y estudiantes con las demás naciones del continente. Para cuando comiencen a caer las nevadas esperan que 330 profesores y estudiantes estarán preparados para viajar entre once de las 21 repúblicas.

Tres años se han necesitado para poner en ejecución el convenio original aprobado en la conferencia interamericana de Buenos Aires en 1936, pero los funcionarios predicen un brillante éxito al plan.

Once repúblicas americanas han ratificado el convenio de Buenos Aires y son: Estados Unidos, Brasil, Chile, Santo Domingo, Haití, Honduras, Nicaragua, Panamá, Cuba, Venezuela y Guatemala. Todas las naciones enviarán a las restantes un profesor y dos estudiantes, de manera que cada una de ellas tendrá que cambiar con las demás treinta profesores y estudiantes, o sea un total de 330.

La oficina federal de Educación, que trabaja de acuerdo con la División de Relaciones culturales del departamento de Estado, está recibiendo solicitudes de profesores y estudiantes americanos que desean hacer un año de estudios en las universidades latino-americanas. Con los solicitantes se formarán listas, las que se someterán a la consideración de las diez repúblicas americanas que hasta ahora han ratificado la convención de 1936, a fin que seleccionen los profesores y alumnos que deseen recibir.

De igual manera los Estados Unidos recibirán listas de los profesores y estudiantes latino-americanos que quieran hacer estudios en este país.

Los gastos de viaje de los estudiantes serán pagados por las naciones que los envíen, pero los de residencia serán de cuenta de las naciones que los reciben. Los gastos de todos los profesores serán abonados por los países que los envían.

Los funcionarios consideran el intercambio de profesores y estudiantes como uno de los elementos más provechosos de la política de la buena vecindad. Dicen que los estudiantes que vayan a las naciones latino-americanas vendrán conociendo mejor a los vecinos del sur, mientras que los latino-americanos que vengan a los Estados Unidos se llevarán también una mejor comprensión de este país.

Tuvo numerosas visitas el Cor. Fulgencio Batista

Conferenciaron con el Jefe del Ejército, entre otros, el Cor. Pedraza y el Dr. Verdeja

El Coronel Fulgencia Batista, Jefe del Ejército Constitucional, recibió ayer por la mañana, antes del almuerzo, al Secretario de Gobernación, Dr. Félix del Prado; al Coronel José E. Pedraza, Jefe de la Policía Nacional; al Coronel Manuel López Migoya, Cuartel Maestre General; a los Tenientes Coroneles Gregorio Querejeta y Sosa de Quesada, al Comandante Bernardo García, y al Capitán Torra.

Más tarde el Jefe del Ejército invitó a almorzar al Dr. Domingo Ramos, Secretario de Defensa; al Presidente del Senado, Dr. Santiago Verdeja, y a los Senadores Casabuena y Rosell.

Después de almorzar recibió a los doctores Marinello y García Agüero y a los señores Escalante y Blas Roca.

Otros visitantes del Jefe del Ejército fueron el señor Sergio Carbó, el Senador Frank Carrillo y Mr. Chester, jefe en la América de habla española de la Prensa Asociada.

Y por último, conjuntamente, atendió la visita del Comandante Enrique Recio, José Enrique Bringuier y Carlos Saladrigas.

A las seis de la tarde el Coronel Batista abandonó la Ciudad Militar.

FRANCO Y CIANO TOMAN ACUERDOS DE AUMENTAR EL NEXO ITALO-HISPANO

ROMA, Julio 14. (AP).—El ministro de Estado italiano, Conde Galeazzo Ciano, y el generalísimo Franco han decidido durante la visita del primero a España «desarrollar la colaboración» entre las dos naciones, según se ha anunciado oficialmente esta noche.

Un comunicado enviado por la Agencia Stefani desde San Sebastián anuncia la decisión, pero no dice la forma que ha de tener.

«En las conversaciones que ha tenido el ministro de Estado fascista, Conde Ciano, con el caudillo del Gobierno español, se han examinado todos los problemas que interesan directa o indirectamente a los dos Gobiernos», dice el comunicado.

(Véase las enmiendas aprobadas por el Senado al proyecto de «Ley de Liquidación de moratorias hipotecarias» en la página ONCE).

NO PODRAN ENVIARSE A ESPAÑA BILLETES DE BANCO POR EL CORREO

En virtud de las medidas tomadas por el Gobierno Nacionalista de España, relacionadas con el control por aquel gobierno de la moneda nacional, la Oficina Postal Internacional de Berna (Suiza), ha dado a conocer a todas las Administraciones Postales una carta recibida de la Legación de España en aquella ciudad, cuyo texto principal es el siguiente:

«Siguiendo las instrucciones que acabo de recibir de mi Gobierno, le ruego que comunique a todas las Administraciones Postales que el Gobierno Español ha prohibido la importación y exportación de billetes de banco».

En vista de lo expuesto anteriormente, la Secretaría de Comunicaciones no admitirá la imposición en las Oficinas de Correos de la República, envíos destinados a España que contengan billetes de banco.

Exija el Suplemento en ROTOGRABADO con esta EDICION

Mañana inauguran la exposición de trabajos del ICM

Se ofrecerá un concierto por la Cantoría de dicha Institución. Bello programa

El Capitán Dr. Juan Abascal y Hernández en nombre y representación del Consejo del Instituto Cívico Militar, Profesores y Alumnos, nos envía atenta invitación para el Concierto de la Cantoría del Instituto Cívico-Militar, de la que es Directora la señora María Muñoz de Quevedo, el que se efectuará con motivo de la apertura de la Exposición de Trabajos Escolares del Curso de 1938-1939, que tendrá lugar en la Ciudad Escolar de Ceiba del Agua, el domingo 16 del actual, a las cuatro de la tarde.

El programa que regirá en el citado concierto, es el siguiente:

1 Himno Nacional, a cuatro voces m... 2 Coral de la Cantata 140, de J. S. Bach, a 4 voces mixtas. 3 Canto de Romería, (folk-lore castellano) a 2 voces mixtas. 4 Jardines Tropicales, de Maduro-Riegger, a 4 voces mixtas. 5 Palabras de Final de Curso, por María Muñoz de Quevedo, Directora del Departamento de Música. 6 El Eco, de Lassus, Madrigal para doble coro a 8 voces, (Siglo XVI) mixtas. 7 Ojos Brujos (Capricho cubano) de Roig, a 2 voces de mujer y piano. 8 Canción Charrapera. (Folk-lore mexicano) a 4 voces mixtas y piano. 9 La Bella Cubana (Habanera) de White-Grenet, arreglo coral para 4 voces mixtas. 10 Himno del Instituto Cívico-Militar, de B. Yáñez, letra de A. de Piedra Bueno. Para coro mixto.

La Exposición permanecerá abierta todos los días de 2 a 7 p. m. hasta el domingo 23 de los corrientes.

LOS COMPOSITORES HAN PEDIDO QUE SE PROTEJA SU PROPIEDAD ARTISTICA

Entre las comisiones que acudieron ayer a Columbia figuró una integrada por un grupo de conocidos compositores y autores, entre los que vimos al músico y poeta mexicano, Agustín Lara y a los cubanos Rafael Hernández, Félix V. Caignet, Julio Brito y Miguel Matamoros.

Los expresados compositores entregaron al Comandante Mariné una exposición solicitando del Coronel Batista protección para su música, que es utilizada en los radios y en otros espectáculos públicos, sin la previa autorización de sus dueños.

Pidieron, en fin, los miembros de esa comisión, que se les atienda en su justa demanda, prometiéndoles el jefe de los ayudantes que así se haría.

«Queremos —dijeron a los periodistas— cobrar los derechos de nuestra propiedad y que no se utilice libremente nuestra música, con lo que se explotan, sin provecho alguno para nosotros, nuestros esfuerzos artísticos».

PROCESADO EL EX PRESIDENTE DE LA UNIVERSIDAD DEL ESTADO DE LOUISIANA

BATON ROUGE, La., julio 14. (AP).—El doctor James Monroe Smith, ex presidente de la Universidad del Estado de Louisiana, fué procesado esta noche por falsificación de documentos públicos, autorizando el procesamiento el Gran Jurado de East Baton Rouge, el cual también acordó el procesamiento de otros funcionarios y ex funcionarios de la propia Universidad.

DIARIO DE LA MARINA
HABLADO
Estaciones "CMCF", 810 Kc., y "COCH", 9437 Kc.
TRES SECCIONES DIARIAS
8 a 9 a. m.—Dedicada a la mujer, el niño, el hogar y deportes femeninos.
12 y 30 a 1 p. m.—Negocios, Deportes y Sociedades Españolas.
6 y 30 a 8 p. m.—Información Nacional y Extranjera, Conferencias, Editoriales, Hilo Directo, Colaboraciones.

TRIBUTOS A LAS HERENCIAS Y A LAS RENTAS FIGURAN ENTRE LAS ENMIENDAS RECOMENDADAS

Continuó el debate en cuanto al origen de la nueva ley de tributos y nuevamente cayó el quórum cuando Frayle se disponía a continuar su extenso discurso

TAMBIEN FUE PLANTEADA LA IMPOSICION DE LOS TRIBUTOS CORRESPONDIENTES A LOS SUBPUERTOS

Reanudó ayer la Cámara de Representantes el debate sobre la proposición de ley de Marino Lopez Blanco, por la cual se establecen nuevos impuestos y se modifican algunos de los vigentes.

La jornada no pudo pasar del primer turno de impugnación que viene consumiendo Carlos Frayle, por haber faltado el quorum antes de terminarlo.

Un pase de lista solicitado por Delfín Yebra cerca de las seis de la tarde denunció la existencia de setenta y seis representantes en el hemiciclo y cayó la sesión rápidamente.

A las 3 y 30 minutos se abrió la asamblea.

Aprobada el acta anterior y leída la convocatoria, el presidente Garriga invitó al señor Carlos Frayle a continuar su discurso, contrario a la Ley, que fué interrumpido en la última sesión.

El señor Frayle va analizando todos y cada uno de los preceptos de la proposición impugnando su contenido.

Dice que en vez de ser aumentados ciertos tributos y de crearse otros el Gobierno debiera vigilar las fuentes de ingresos y procurar, mediante una política estrictamente fiscalizadora, el mayor rendimiento posible de esos ingresos, una gran parte de los cuales se filtra.

Desea saber el señor Frayle si en la mesa de la Cámara existe algún mensaje presidencial sugiriendo los impuestos que se proyecta establecer.

El presidente le informa que sobre la mesa no hay el documento aludido.

Seguidamente el demandante pide se le informe si la Cámara tiene un mensaje presidencial solicitando una legislación encaminada a la acuñación de quince millones de pesos.

Se le informa que, en efecto. el mensaje existe.

Entonces el señor Frayle se dirige al doctor López Blanco preguntando si el proyecto de que es autor es obra de iniciativa personal o del Gobierno.

López Blanco responde que la Ley es de su iniciativa en concierto con el Gobierno.

Hay una interrupción del señor Regalado para decir que el comité parlamentario del partido Unión Nacionalista no ha conocido del proyecto por no haber sido convocado a ese fin.

Frayle dice que el señor López Blanco asume la responsabilidad de la ley de impuestos, cuando ésta debiera ser del Gobierno enteramente.

El señor Garriga defiende el proyecto

Entonces el señor Garriga abandona el escaño presidencial y ocupa una curul desde la cual pronuncia un discurso en favor de la ley y en defensa del Gobierno «junto al que deben estar los partidos de la mayoría y su representación en el Congreso en esta hora en que confronta muy serios problemas económicos de urgente solución».

Continúa hablando el doctor Frayle para imputarle a las autoridades hacendísticas el no haber confeccionado un proyecto de impuestos razonable y científico.

Censura muchas de las enmiendas que el doctor López Blanco ha formulado a su ley, diciendo que es inexplicable que en el proyecto aparezca el aumento del tributo a la Venta Bruta desde el uno y medio hasta el uno y setenta y cinco por ciento y que la enmienda lo eleve hasta el dos por ciento. Impugna los adeudos a los sueldos de empleados públicos y privados y otros más... añade que los expertos de la Secretaría de Hacienda debieran decir en qué cuantía están calculados los ingresos en virtud de los nuevos impuestos. Estima que el proyecto no ha sido debidamente estudiado.

El doctor López Blanco emplaza al doctor Frayle para explicarle las razones y el alcance de la ley y sus enmiendas cuando le llegue el turno de hablar en favor de los mismos.

El doctor Pardo Jiménez pide entonces que se le aclare si la ley es una inspiración del Gobierno.

El doctor López Blanco dice que lo hará oportunamente.

Hay interrupciones de los señores Gustavo Gutiérrez, Márquez Sterling, Cartañá y Pascual.

Delfín Yebra usa breves instantes de la palabra para combatir la enmienda que suprime del proyecto el impuesto a las cervezas por estimar que debe serles aplicado.

El señor García Guerra riposta al señor Yebra para defender la supresión, que estima justa y equitativa. Agrega que es una necesidad librar de ese tributo a las cervezas.

Cuando el señor Frayle se propone reanudar su peroración, el señor Yebra dice que el hemiciclo está desierto no obstante tratarse de una ley de extraordinaria trascendencia para la nación. Con tal motivo pide que se pase lista para comprobar el quorum.

Esta arroja la presencia de 76 congresistas y el presidente levanta la sesión por falta de quorum.

Nueva enmiendas

A las 48 enmiendas presentadas hasta ayer al inicio de la sesión, a la ley de impuestos que discute la Cámara, fueron agregadas algunas más.

Entre ellas, las siguientes, del doctor Gabriel Landa:

Capítulo del impuesto sobre las herencias

ARTICULO I—Se crean los siguientes impuestos adicionales sobre toda clase de herencias:

De $25,000.00 a $50,000.00 el dos por ciento.

De $50,000.00 a $100,000.00 el cinco por ciento.

De $100,000.00 a $200,000.00 el diez por ciento.

De $200,000.00 a $500,000.00 el 20 por ciento.

De $500,000.00 a $750,000.00 el 25 por ciento.

De $750,000.00 a $1.000,000.00 el 30 por ciento.

De $1.000,000.00 a $2.000.000.00 el 40 por ciento.

De $2.000,000.00 a $5.000.000.00 el 45 por ciento.

De $5.000,000.00 en adelante el 50 por ciento.

Dicho impuesto será calculado sobre la herencia total estén los bienes que la integren radicados en Cuba o en el extranjero. Cuando los herederos sean parientes de primer grado este impuesto sufrirá una bonificación del 50 por ciento hasta 500,000.00 pesos y del 25 por ciento de $500,000.00 hasta $5.000,000.00. Ninguna bonificación después de esta cantidad.

ARTICULO II—El Poder Ejecutivo reglamentará la forma en que dicho impuesto será cobrado, para evitar su defraudación, especialmente en relación con las cuentas bancarias corrientes o de depósito a nombre de dos o más personas, las cajas de seguridad en esas mismas condiciones, las Acciones de Sociedades Anónimas y las donaciones quedando para ello facultado a fin de poder trasladarlo en todo o parte a dichas operaciones.

ARTICULO III—Toda persona que denuncie al Estado una defraudación sobre este impuesto, tendrá derecho a recibir el 25 por ciento de la cantidad que el Estado recupere por la comprobación del fraude denunciado.

ARTICULO IV—Los fraudes a este impuesto serán condenados con el pago de una multa equivalente a la cantidad igual a la dejada de satisfacer y prisión de seis meses a dos años si se prueba el dolo o mala fe.

ARTICULO V—Los impuestos que se establecen por el Artículo I sustituyen en su totalidad a todos los actualmente vigentes los que se considerarán derogados al entrar en vigor éstos.

ARTICULO VI—Lo dispuesto en este Capítulo entrará en vigor desde su publicación en la Gaceta Oficial de la República.

IMPUESTO POR EL USO DE LOS SUB-PUERTOS

Enmienda adicional

«Se crea un Impuesto por el uso de todos los Sub-puertos que se utilicen para exportar productos o mercancías por ellos, equivalentes al cincuenta por ciento de los gastos de fletes, manipulación y demás que gasten de menos, quienes tales sub-puertos utilicen, en relación con los gastos que tendrían de no poder utilizarlos y tener que usar el puerto más próximo. Dentro de los primeros sesenta días a partir de la promulgación de la presente Ley el Poder Ejecutivo determinará la ascendencia del impuesto que deba cobrarse, de acuerdo con esta regla general por el uso y disfrute de cada sub-puerto de la República. Este impuesto comenzará a regir el primero de noviembre de 1939».

DEL TRIBUTO A LA RENTA

Enmienda adicional

«Se adiciona al Artículo XI del Capítulo XII del Impuesto sobre la Renta lo siguiente:

Por el exceso de $17,500.00 hasta $25,000.00 anuales el ocho por ciento.

Por el exceso de $25,000.00 hasta $35,000.00 anuales el 15 por ciento.

Por el exceso de $35,000.00 hasta 50,000.00 anuales el 20 por ciento.

Por el exceso de $50,000.00 hasta $75,000.00 anuales el 30 por ciento.

Por el exceso de $75,000.00 hasta $100,000.00 anuales el 40 por ciento.

Por el exceso de $100,000.00 en adelante, anuales el 50 por ciento.

Del Impuesto a los Sueldos

El Representante que suscribe, somete a la consideración y aprobación de la Cámara, la siguiente Enmienda al Proyecto de Ley e Impuestos del doctor Marino López Blanco y otros:

«Los Impuestos sobre los sueldos, Capítulo XII, Artículo I comenzarán a devengar impuestos desde $2,400.00 en adelante. Quedando excluído todos los sueldos menores de esta cantidad».

Protestas al proyecto de gravar la industria nacional de cerveza

El Presidente de la Cámara, señor Marcelino Garriga facilitó ayer a los repórters parlamentarios una relación de los mensajes de protesta al proyecto de gravar la industria nacional de cerveza, suscritos por entidades y personas, dirigidos a la Cámara.

Los mensajes pasan de doscientos.

VUELA SOBRE EL ATLANTICO, HACIA EUROPA, EL «TENIENTE DE NAVIO PARIS»

BOTWOOD, Terranova, julio 14. (Havas).—El hidroplano francés «Teniente de Navío París» no hizo escala en la base aérea de Botwood, como primitivamente se había anunciado, para abastecerse de gasolina. El aparato continuó vuelo directamente a Europa.

El hidroplano norteamericano denominado «Transatlantic Clipper», que despegó en Port Washington (Nueva York) poco después que el «Teniente de Navío París», amarizó en Botwood a las 8.00 de la noche.

M.E.C.D. 2016

DIVERSOS ACUERDOS RELACIONADOS CON EL PROCESO COMICIAL PROXIMO FUERON ADOPTADOS AYER

EN MEMORIA DE ZAYAS BAZAN

Hoy se efectuará la peregrinación a la tumba del comandante Rogerio Zayas Bazán, acto organizado por organismos del Partido Liberal.

Se cumple en este día el octavo aniversario de su muerte, por cuyo motivo, en el Cementerio de Colón, tendrá lugar un sencillo acto en el que harán uso de la palabra los señores Manuel Martínez Vázquez y Rafael Guás Inclán.

EL NACIONAL LIBERAL

Hoy tendrá lugar, en le Salón de la Mayoría del Senado, la junta convocada por el ejecutivo Nacional del Partido Liberal.

En esta reunión señalada para las nueve de la noche, se dará cumplimiento a lo que preceptúa el artículo diez de la Ley de 26 de mayo del año en curso, así como se tratarán asuntos que afectan al futuro del liberalismo.

DEL "DIARIO HABLADO"

DE ERROR EN ERROR

Sigue la persecución a los comerciantes, acusados de aumentar los precios a los artículos de primera necesidad, como si fueran unos delincuentes vulgares por el hecho de pedir, por sus mercancías, lo que ellas les cuestan más su utilidad legítima.

Bastaría a nuestras autoridades echar una vista a sus propios negocios, a las cuentas de sus propias importaciones (pues ya es sabido que el Estado importa, también, lo que necesita para sus servicios) para comprobar el error.

Así, por ejemplo, el Estado importa equis cantidad de municiones (pongamos por mercancías de necesaria adquisición exterior, por cuanto no se fabrican en Cuba) para su Ejército y Fuerzas Armadas, y las recibe a un precio determinado: pero, a la hora de pagar el giro, la plata está, como estuvo ya, depreciada en un dieciocho por ciento, porque aquel día los vecinos habaneros nos levantamos con los nervios más excitados que de costumbre. Y tendremos que, cuando se hizo la orden, cada peso cubano valía un dólar, y cuando ha de hacerse el pago cada certificado plata de Cuba vale ochenta y dos centavos de dólar. ¿Le cuestan al Estado las municiones, al pagar, lo mismo que le costaban al comprar? ¿Y, si hubiera de venderlas, las vendería atenido al precio «nominal» del día de la compra, o al precio «real» del día del pago, que es lo cierto y verdadero del costo?

De este modo, tendremos que un comerciante que compró las papas, por ejemplo, a cuatro pesos, y las vende a $4.10 creyendo hacer un buen negocio, puede hallarse con que haya de pagar, por la baja de su moneda, $4-80 al vencimiento del giro; o, para ser justos y hasta optimistas, $4-36 atenidos al cambio actual.

¿Y pueden pretender las autoridades que el comercio compre a $4-36 y venda a $4-10?

Pues, en definitiva, ese es el «delito» de que, según parece, se está acusando a centenares de comerciantes que, en los días del pánico, y sin saber hasta dónde habían de llegar las cosas, dieron órdenes muy mercantilmente dadas, de aumentar los precios hasta cubrirse de la baja de la moneda, como es natural.

Mas aún que eso, hubo otras empresas que tomaron medidas más radicales y previsoras, como por ejemplo: suspender ventas hasta ver en qué paraba el mercado de la moneda; o suspender importaciones, hasta conocer con algún posible cálculo de costo, el camino del cambio. Y entidades mercantiles e industriales hubo (extranjeras, por cierto) que determinaron no vender sino con precio en blanco y de contado para, naturalmente, aplicar el precio en el momento del embarque, de acuerdo con el cambio, y para cobrar en dinero contante y sonante, con exclusión de todo crédito.

Con todo respeto, y con un leal deseo de hacerles un servicio, debemos decir claramente a nuestras autoridades que no deben dejarse llevar por impulsos de recelo ni, mucho menos, influir por los voceros demagógicos, totalmente ignorantes, sin ciencia ni conciencia en sus afirmaciones, sino estudiar bien a fondo estos fenómenos de la Economía.

Claro está que, con esta observación, no tratamos de amparar al verdadero delincuente, que es algo así como el buitre que se lanza sobre el cuerpo de una Economía para darse el festín de su cadáver. Así pues, no defendemos a los especuladores de mala fe, ni al agiotista de las Bolsas Negras; defendemos a la Industria y al Comercio normalmente honestos, que por instinto, y hasta por deber patriótico, cuidan de su economía porque, si se destruyeran en un naufragio de pánico, no le arrendaríamos la ganancia a la Nación.

Esto atendido, no es un delincuente, ni mucho menos, el hombre de negocios que se cuida de no perder, irremediablemente, en sus operaciones bien calculadas para una ganancia legítima cuyos cálculos desquicia una baja sorprendente de la moneda.

Así, demostrado que la baja de la moneda existió, el aumento de los precios en igual proporción, y los resguardos como previsiones de otros descensos presupuestos por la inclinación del mercado monetario, no son lucros del negociante, sino restauraciones de la baja de la moneda. Porque si la moneda baja el diez por ciento, y el precio se sube el diez por ciento, el comerciante (simple intermediario entre la moneda y el consumidor) no ha ganado más ni menos.

Y en estos días de nuestras alarmas, el comercio no hizo más que perder, por cuanto lo que hoy vendía, a diez, le costaba pagarlo a once al siguiente día, por el descenso de la moneda en que hacía su cobro, en relación con aquella en que debía pagar.

No creemos, por tanto, que sea oportuno, ni discreto, que las autoridades caigan en la sospecha de que las operaciones normales son delictuosas, y de que los comerciantes o industriales serios son agiotistas ni explotadores del malestar nacional: antes al contrario, nuestros hombres de Gobierno han de entender que es necesaria la colaboración de esas clases, para que la restauración importante que nuestra moneda goza, gracias a las medidas gubernamentales, sea completa y definitiva. Pues si esas clases restablecen su normalidad íntima, por la normalización del mercado, se habrá conseguido el restablecimiento total de la confianza y puesto el punto final a las causas del descenso, puramente sicológicas.

La historia de la economía del mundo demuestra que, cuando el Estado ha pretendido imponer por la fuerza precios u obligar a los mercados, o sojuzgar a los mercaderes, éstos se atemorizaron y suspendieron sus actividades. Y ello es lógico, pues si sobre los azares de la vida mercantil o industrial, el negociante ha de verse envuelto en la sospecha del delito y sujeto a persecuciones, recurre al expediente más eficaz de suspender sus negocios.

Así, por ejemplo, tenemos en Cuba (ya que no queremos enterarnos de lo que dice la historia) el caso de aquella Dictadura de precios sobre los alimentos, que ejerció Armando André. Cada precio que fijó, produjo la escasez de la mercancía; cada orden que dió, produjo el aumento de los precios.

Porque, naturalmente, el comerciante, antes que verse en las redes de la ley, dictada por hombres poco conocedores de la vida y moral de los negocios, prefiere suspender sus operaciones.

Y nosotros queremos advertir a nuestras autoridades, con la lealtad de quien las quiere evitar posibles conflictos, que no deben caer en la psicosis del delito por el hecho de nuestra anormalidad económica, porque estos son fenómenos naturales, que aparecen por una inquietud y desaparecen por la quietud, o sea: la confianza.

Y, en verdad, la persecución, la sospecha, la acusación, no es el mejor medio de inspirar confianza y de traer quietud.

Cuide la autoridad, sí, que no haya confabulaciones posibles, medio único ilegal por el que pueden obtenerse ganancias ilegítimas; pero mientras observe la competencia libre y franca, eche de sí la idea de posibles delitos en el comercio y en la industria, porque no son posibles.

Pues las luchas por vender nunca consentirán utilidades de excepción.

Y no pretenda la autoridad el absurdo imposible de que la industria y el comercio vendan con pérdidas, porque si ello cupiera en lo factible, traería consigo, a plazo fijo, la ruina de la nación.

Joaquín ARISTIGUETA.

El Centro de la Propiedad Urbana se opone al impuesto sobre la renta

El Centro de la Propiedad Urbana de la Habana ha dirigido al Congreso la siguiente exposición, por acuerdo de la Junta General celebrada en la tarde de ayer:

No es posible destruir la propiedad inmueble urbana que constituye nuestra más genuína inversión nacional por lo que tiene de cubana y por lo que representa para el erario público, como principal contribuyente

Propiedades urbanas forzadas a rentar por debajo de lo que una libre regulación determinaría ven reducidos sus ingresos de tal manera, que apenas se pueden cubrir los gastos de mantenimiento, como consecuencia de la reciente Ley de Alquileres, tan onerosa como deprimente para el inversionista de esta naturaleza.

El probado espíritu de sacrificio de que ha dado pruebas el propietario en Cuba, le indujo a aceptar, sin más protesta y objeciones que las naturales de los primeros momentos, la citada Ley de Alquileres, como una contribución más al bienestar general y a la cooperación pedida por los hombres que se desviven por mejorar el destino de nuestra patria en estos momentos.

Nuestra posición actual, respetuosa, abnegada y paciente, solamente busca el acomodamiento general a normas de vida, tanto en lo mercantil cuanto en lo social, que nos abran las puertas de un progreso y de una prosperidad anunciada por unos y deseada por todos, a un plazo corto, dado el límite de resistencia natural para respirar una atmósfera tan pobre en el orden económico general.

Con motivo de la repetida Ley de Alquileres, se publicaron y dieron a conocer datos y cifras de tal elocuencia que su solo examen justifica la retracción que en la inversión en inmuebles con el fin de obtener renta se viene produciendo en nuestro país desde hace algún tiempo y que no se ha modificado.

Esta ausencia de inversión en propiedades urbanas destinadas a ser arrendadas, conducirá en un plazo breve a una escasez de vivienda para clases menesterosas y de medianos recursos, que no dudamos en calificar de insoluble, por lo costosísimo del remedio, si el propio Estado se aventurara a reducir aún más los ingresos, ya hoy insuficientes para calificar de inversión urbana, la que solamente es un consumo o pérdida fatal del capital invertido, carente de productibilidad en este momento.

Pensar que aún pueden ser gravadas las entradas exiguas e insuficientes de una inversión que tributa exageradamente y cuyos precios de renta están forzosamente regulados y limitados por la Ley de Alquileres, es absurdo e imposible, por la axiomática razón de que ninguna empresa y ninguna actividad pueden mantenerse y vivir con un gasto de mantenimiento superior a los rendimientos brutos de tal explotación, y éste es exactamente el caso concreto de nuestra propiedad urbana en su aspecto inversionista.

Poco a poco antes y con movimiento uniformemente acelerado en estos últimos meses, el poseedor de moneda física abandona su inversión en nuestro suelo, lo cual representa desgraciadamente una desintegración nacional, y coloca su dinero en valores nacionales o extranjeros, los unos exentos de tributación por la Ley, y los otros por localización sujetos a más bajos impuestos que los que supone invertir en propiedades urbanas en suelo cubano y con casi la mayoría de los materiales y el trabajo cubanos. Meditar sobre este fenómeno de desplazamiento de la riqueza, no sólo es obligatorio para todo cubano consciente, sino que es vital e imprescindible para aquél que tenga en sus manos los resortes del gobierno y la administración del Estado.

El límite de capacidad tributaria, en lo que a la Propiedad Urbana se refiere, ha pasado de su monto normal hace tiempo, ha sido puesto a prueba artificial de respiración por la Ley de Alquileres, y es tal la debilidad y anemia de su estado actual, que declaramos enfáticamente **la imposibilidad de tributar con una milésima de centavo más, a menos de perecer inmediatamente.**

Estas conclusiones son verdades de tal magnitud y tan fáciles de demostrar, que no dudamos que cualquier estudioso congresista o propietario-legislador se aterrará ante el cuadro de Ingresos y Egresos de una propiedad inmueble destinada al alquiler, que se cobra cómo, cuándo y en la cuantía que la suerte del ciudadano arrendador pueda determinar, sin el menor amparo de la Ley, que temerariamente la ha abandonado.

No es un lamento más, no es una defensa más, no es un argumento lo que pretendemos reflejar en estas líneas, es un aviso angustioso por lo terrible, es una advertencia del peligro, es una llamada rápida a la sensatez y a la cordura, para evitar el cataclismo de la desaparición de una riqueza que a más de los títulos que toda riqueza por sí tiene para ser defendida en lo económico y en lo social, es un signo y una piedra angular de nuestra nacionalidad, por lo que encierra la propiedad urbana como cimiento de la inversión genuinamente cubana.

Esperamos confiadamente que nuestros legisladores de hoy rehuirán aceptar el fallo de la Historia que puede hacerles responsables de haber atentado contra la propiedad inmueble urbana, con las transcendentales consecuencias que semejante conducta puede traer consigo en el orden social, político y económico. Cuando una Ley de impuestos es imposible de cumplir como en el caso de la renta de la propiedad inmueble urbana, produce consecuencias lamentables porque los errores económicos siempre se pagan.

En conclusión, es necesario excluir de los nuevos tributos propuestos y establecidos cualquier impuesto que grave con un solo centavo más las entradas producto de alquileres o rentas de inmuebles afectadas por la más cuantiosa tributación territorial, el más alto cánon de agua de nuestro continente, y la regulación del precio ordenado por la Ley de Alquileres.

CENTRO DE LA PROPIEDAD URBANA DE LA HABANA

Raúl de Cárdenas,
Presidente.

¿Qué es enfermedad?

Webster la define como "una alteración en el estado del individuo o en alguno de sus órganos, que interrumpe o altera la realización de las funciones vitales". Igualmente interesante es saber: ¿Qué es

BISMÁGEN?

—Según la **docta** opinión de **renombrados médicos**, y según las experiencias difundidas por honorables personas que lo usaron, **"es el medio más poderoso de que se dispone** para combatir las enfermedades del

ESTOMAGO, afecciones concomitantes al hígado y VESICULA.

úlcera gástrica o duodenal, COLITIS — Intestinos.

¡¡ BISMÁGEN ES ÚNICO !! NO ADMITA IMITACIONES... NI REGALADAS.

Dolor de estómago, Digestiones lentas o dolorosas, Empacho gástrico, Acidez, Eructos agrios, Espasmos, Cólicos, Dolor de vientre y espalda, Ardentía, Vómitos de líquido o de sangre, Gases, Dilatación, Mala respiración, Mal aliento, Pesantez, Fermentaciones intestinales, Diarrea o estreñimiento, Inapetencia, Desnutrición; **¿padece usted enfermedad gastrointestinal manifestada en alguno de esos síntomas?**

En Bismágen le esperan la nueva Salud y nueva Vida que usted quiere disfrutar: Ensaye con un frasco del **maravilloso patente Bismágen y**

bendecirá la hora en que decidió tomarlo.

Estadística de las afiliaciones verificadas en toda la República según los datos enviados por los alcaldes a la Sec. de Gobernación

El señor Félix del Prado, Secretario de Gobernación, concurrió ayer a Palacio.

Departiendo con los repórters palatinos el señor del Prado informó que había hecho entrega al Jefe del Estado de una estadística correspondiente a las afiliaciones verificadas por los diversos partidos políticos, con datos comparativos entre los electores de cada municipalidad y las afiliaciones efectuadas.

Estos datos, agregó el Secretario de Gobernación, fueron obtenidos de los alcaldes municipales, por negarse las Juntas Municipales Electorales a comunicarlos, quizás en espera de comprobarlos después de terminadas las opciones de los electores.

El señor Félix del Prado facilitó a los repórters una copia del referido documento que es como sigue:

«Partido Unión Nacionalista, afiliaciones en las seis provincias, 332,830 distribuido en la siguiente forma:

Pinar del Río	53,052
Habana	117,077
Matanzas	19,777
Santa Clara	61,400
Camagüey	30,647
Oriente	50,877

Partido Liberal, en las seis provincias: 432,524, distribuidos en la siguiente forma:

Pinar del Río	50,426
Habana	103,320
Matanzas	43,382
Santa Clara	78,588
Camagüey	47,790
Oriente	109,018

Conjunto Nacional Democrático, en las seis provincias: 242,322, distribuido en la siguiente forma:

Pinar del Río	24,830
Habana	55,465
Matanzas	27,582
Santa Clara	50,701
Camagüey	24,625
Oriente	59,119

Nacional Revolucionario Realista, en las seis provincias: 98,343, distribuidas de la siguietne manera:

Pinar del Río	4,689
Habana	32,910
Matanzas	8,205
Santa Clara	24,171
Camagüey	2,824
Oriente	25,544

Partido Unión Revolucionario: 69,999, en la siguiente forma:

Pinar del Río	1,855
Habana	29,141
Matanzas	4,611
Santa Clara	13,058
Camagüey	3,504
Oriente	17,830

El Partido Comunista en las seis provincias tiene 71.549, distribuido en la siguiente forma:

Pinar del Río	1.943
Habana	31.207
Matanzas	3.888
Santa Clara	12.203
Camagüey	5.961
Oriente	16.347

El Partido Lemócrata Repúblicano obtuvo 274.711 afiliaciones, distribuídas en la forma siguiente:

Pinar del Río	21.982
Habana	59.884
Matanzas	12.910
Santa Clara	81.783
Camagüey	28.066
Oriente	72.086

Partido Revolucionario Cubano Auténtico en las seis provincias 236.648 en la siguiente forma:

Pinar del Río	12.861
Habana	57.140
Matanzas	16.273
Sta. Clara	49.074
Camagüey	29.930
Oriente	71.370

Acción Republicana 168.398 en las seis provincias.

Pinar del Río	14.757
Habana	58.621
Matanzas	24.375
Santa Clara	20.426
Camagüey	6.971
Oriente	45.248

Partido A. B. C. en las seis provincias: 65.408.

Pinar del Río	4.957
Habana	20.797
Matanzas	4.887
Santa Clara	13.861
Camagüey	2.112
Oriente	18.794

Partido Popular Cubano en las seis provincias: 41.128.

Pinar del Río	68
Habana	16.612
Matanzas	321
Santa Clara	1.182
Camagüey	
Oriente	22.945

Partido Agrario Nacional en las sei[illegible]ncias: 32.318.

Pin[illegible]el R[illegible]	271
Habana	18.242
Matanzas	1.043
Stan Clara	7.188
Camagüey	1.628
Oriente	3.946

El total de afiliaciones y electores en las seis provincias es el siguiente:

	Afiliaciones	Electores
P. del Río	191.691	168.006
Habana	593.416	558.850
Matanzas	167.254	162.391
Sta. Clara	413.635	391.851
Camagüey	182.058	175.041
Oriente	513.124	469.744
Total	2.066.178	1.925.883

Isla de Pinos

He aquí la situación de los partidos políticos en Isla de Pinos, después de haberse hecho la depuración que dejó sin efecto 182 afiliaciones: Nacionalista, de 1,131, quedó con 1,077; Acción Republicana, 839, quedó con 780; Auténtico, 276, quedó con 230; Liberal, 129, quedó con 128; Demócrata Republicano, 108, quedó con 102; Comunista, 55, quedó con 42; Conjunto, 41, quedó con 31.

Reuniones liberales

El próximo miércoles se reunirá el ejecutivo municipal del Partido Liberal, a las ocho de la noche, a los efectos de tomar acuerdos. A las nueve de la noche, de este mismo día, celebrará junta el ejecutivo provincial de dicho partido.

Ambas reuniones tendrán efecto en el Círculo del Partido, Carlos III y Castillejos.

En Cruces

Las afiliaciones en Cruces han terminado en la siguiente forma: Conjunto, 1,576; Liberal, 1,301; Nacionalista, 1,100; Demócrata Republicano, 362; ABC, 288; Unión Revolucionaria, 205; Comunista, 203; Realista, 190; total, 6,645.

EN LA JUNTA DE MATANZAS

MATANZAS, julio 14. (Por telégrafo, al DIARIO.) Continúan las irregularidades en la Junta Municipal Electoral habiendo sido notificadas numerosas personas de haber resultado inscriptas en más de un Partido después de haber decursado el término para afiliarse.

Son, además, numerosas las personas notificadas que aparecen con nombres equivocados; todo lo cual origina confusión.

Se desconoce el proceso afiliatorio en Matanzas; a los periodistas se les hace imposible aquirir en aquella Junta datos exactos de las operaciones de afiliación y depuración.—Lovio, corresponsal.

ACOGIDO A LA PRORROGA

De Santiago de Cuba nos telegrafió el corresponsal García dando cuenta de que por la Junta Municipal de allí desfilaron por centenares los electores para acogerse a la prórroga concedida por el Tribunal Superior Electoral para la opción de Partido, habiéndose registrado igualmente gran número de denuncias.

Camisas sport VITI

PALACIO

El señor Presidente de la República se ausentó de Palacio ayer, al mediodía, acompañado de su esposa, dirigiéndose a la finca «Párraga», donde según informes pasarán ambos el sábado y el domingo.

No irá a Cienfuegos

Noticias recogidas en Palacio aseguran que el Jefe del Estado no concurrirá mañana domingo a las regatas de Cienfuegos, enviando a ese evento, en su representación, a uno de sus ayudantes.

Sobre la liquidación de la Moratoria Hipotecaria

El Presidente del Senado, doctor Santiago Verdeja entrevistó algunos minutos al Jefe del Estado.

Estimando los repórters que el doctor Verdeja había tratado en la conferencia del proyecto de Ley de la Moratoria Hipotecaria votado por el Senado le pidieron noticias de la opinión del señor Presidente respecto a la Ley.

Dijo el doctor Verdeja que el Coronel Laredo Bru, de acuerdo con su costumbre, no había adelantado juicio alguno acerca del asunto.

Agregó que la ley es beneficiosa a los intereses de la nación y una vez puesta en vigor dará origen, sin duda, a pactos y transacciones muy cordiales entre deudores y acreedores. «Es una ley—dijo—que permite inclusive la amortización de censos mediante la entrega de cantidades parciales».

Estima que la Cámara no opondrá el menor inconveniente para ratificarla.

«El momento es de cooperación nacional—agregó—para resolver los problemas económicos».

«A esta ley seguirá la de los impuestos que discute la Cámara y el pago de las obligaciones oro».

Onomástico

Celebra hoy su santo el Secretario de la Presidencia doctor Enrique Alonso Pujol.

SUBASTARAN TAQUILLAS, URNAS Y REJAS PARA LOS COLEGIOS ELECTORALES

Entre los numerosos acuerdos del Tribunal Superior Electoral, en su sesión de ayer, figura el siguiente:

Disponiendo el artículo 55 del Código Electoral que este Tribunal suministrará directamente a las Juntas Municipales, mediante los pedidos que éstas deberán dirigirle, el material necesario para la celebración de elecciones, y que este Tribunal adquirirá ese material mediante subasta pública celebrada de acuerdo con las reglas de la Ley Orgánica del Poder Ejecutivo que sean aplicables; siendo preciso proveer a las Juntas Municipales que lo soliciten de taquillas, urnas y rejas de madera, así como accesorios para las mismas que los necesiten para su reparación o completo, se acuerda:

Primero: sacar a subasta las taquillas, urnas y rejas de madera para los Colegios Electorales que funcionarán en primero de octubre de mil novecientos treinta y nueve y veintiocho de febrero de mil novecientos cuarenta así como los accesorios para las mismas, tales como cerraduras para urnas, cubiertas, armaduras, carpetas, tranques para taquilla.

Segundo: aprobar el Pliego de Condiciones formado por orden del Presidente, firmando el mismo los componentes de este Tribunal.

Tercero: señalar para el acto de la subasta el día tres de agosto próximo a las nueve de la mañana, en cuyo día se constituirá el Tribunal para abrir las proposiciones de los licitadores que hayan sido presentadas o se presenten en ese acto.

Cuarto: que se publique el anuncio de la subasta en la Gaceta Oficial en los días 17, 18, 19, 29, 21 y 22 del actual mes y en el DIARIO DE LA MARINA y en «El Mundo» en los días 18, 19, 20, 21, 22 y 23 también de este mes.

Quinto: que el secretario ponga de manifiesto el Pliego de Condiciones y muestras de los expresados artículos a adquirir para los que lo deseen puedan examinarlos y facilítese ejemplares del Pliego a los que lo pidan con objeto de concurrir a la subasta.

CONCURRIRA EL PARTIDO AGRARIO A LOS COMICIOS PARA LA CONSTITUYENTE

En Asamblea celebrada en la noche de ayer, a la que asistieron representaciones de distintos barrios y municipios, el Partido Agrario Nacional (PAN) acordó hacer público su propósito de «concurrir a los comicios de la Asamblea Constituyente próxima, con su nombre, emblema y programa, amparado en la «Sexta» de las Disposiciones Transitorias de la vigente legislación electoral.

Asimismo acordó el Partido Agrario Nacional «hacer público que su intento electoral, cualesquiera que fueran los resultados, no habrá de quebrantar la línea revolucionaria y progresista que ha inspirado y seguirá inspirando su actuación».

El PAN lanzará un manifiesto a la opinión pública con expresa definición de su futura proyección política y enjuiciamiento del panorama.

La Sexta de las Disposiciones Transitorias a que se contrae el precedente escrito dice que «no obstante lo dispuesto en los artículos 298, 300 y la precedente Disposición Transitoria del Código, los partidos políticos que al reorganizarse este año alcanzaren más de diez mil afiliaciones, pero menos de las requeridas por dichos artículos, tendrán el derecho de conservar su mismo nombre, emblema, organización y programa y de presentar candidaturas para las próximas elecciones de delegados a la Convención Constituyente, con exclusión del derecho regulado por el Código en su artículo 59. Si en las elecciones de delegados a la Convención Constituyente obtuviesen factor de representación en tres provincias continuarán como partidos políticos con iguales derechos que los demás, pero si no lo lograsen serán dados de baja del Registro de Partidos del Tribunal Superior Electoral.

El artículo 298, aludido anteriormente dice, en lo pertinente, que para mantenerse como partido nacional deberá contarse con más del dos por ciento del total del número de electores inscriptos en toda la República, y el 300 halla sobre las afiliaciones, duplicidas, opciones y bajas del partido.

COMIDA POLITICA EN PUNTA BRAVA

PUNTA BRAVA, julio 14. (Por telégrafo, al DIARIO. Tuvo ayer efecto en esta localidad una comida ofrecida por el senador Saladrigas, presidente del Conjunto, así como por los señores José A. López Fernández, alcalde municipal de Bauta y J. Jiménez, presidente del comité municipal, a la sargentería del Partido por la labor realizada en la afiliación.

Reinó mucho entusiasmo entre los participantes.—Lopez Corresponsal.

EJECUTIVOS CENEDISTAS

En Prado 206, Círculo del Partido, se reunirá esta tarde, a las tres, el comité ejecutivo provincial del CND., a los efectos de continuar la sesión iniciada el día diez próximo pasado, sobre cumplimiento de preceptos del Código Electoral.

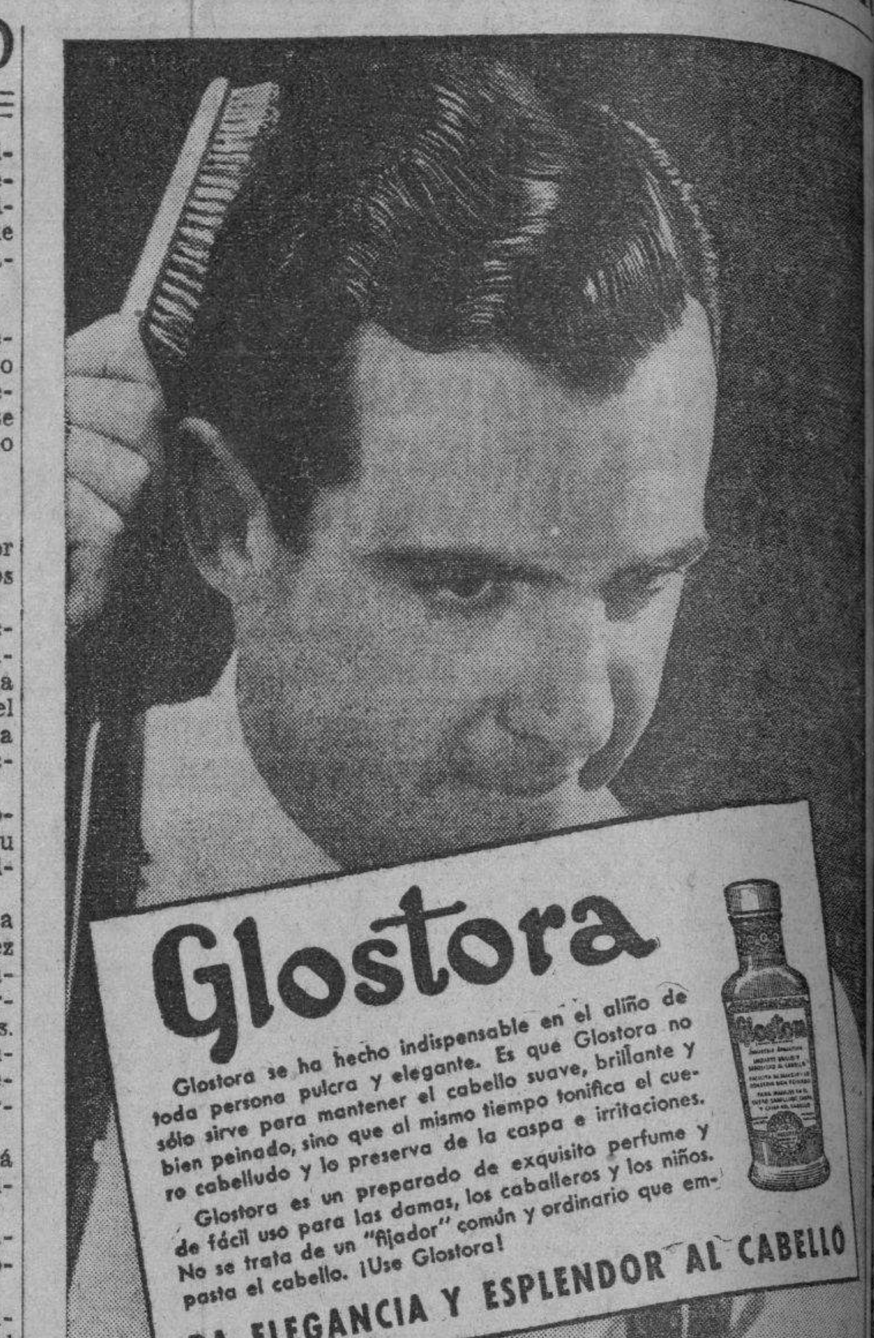

Cerca de seis mil colegios electorales funcionarán en los comicios de Octubre

El Presidente del Tribunal Superior Electoral, doctor Francisco Llaca Argudín, dió cuenta en la sesión de ayer con los telegramas recibidos de todas las Municipalidades, por las que éstas participan que aproximadamente funcionarán en las elecciones de primero de octubre 5.800 colegios electorales, y visto que se han mandado a imprimir 6.000 registros de colegios, que se estima no son suficientes, porque a las Juntas debe enviárseles un número prudencial de más, ya que pueden inutilizarse algunos registros, acordó el repetido Tribunal mandar a imprimir quinientos registros más.

Una consulta del Secretario de Comunicaciones

Otro acuerdo del Tribunal, ayer, fué el siguiente:

A consulta del Secretario de Comunicaciones trasladado a este Tribunal por la Secretaría de Justicia, se acordó decirle que en los casos de la consulta que son los siguientes: a) Si en los casos de quedar vacante, por fallecimientos u otras causas legales justificadas, cargos cuya provisión sea indispensable para mantener los servicios, pueden designarse personas aptas para que los cubran provisionalmente, hasta que, expirado el período de prohibición que establece el artículo 69 del Código Electoral sea posible nombrar a los que hayan de ocuparlos en propiedad; pagándose la retribución de los designados con ese carácter provisional de las consignaciones presupuestales asignadas a las respectivas plazas. b) Si la prohibición de hacer, proponer o refrendar nombramientos, del precepto antes citado, impide también hacer, acordar o proponer «ascensos» en cargos vacantes. c) Si al transcurrir un mes de expedido y entregado un nombramiento sin que el nombrado se presente a tomar posesión; o cuando exprese por escrito que no lo acepta, puede dejarse sin efecto, no sólo dicho nombramiento, sino también la cesantía que dió lugar al mismo, sin que se incurra en infracción del Código Electoral.

Este Tribunal estima que dado lo resuelto por el Tribunal Supremo con fecha veintiocho de junio último con relación a la Instrucción 143, puede proveerse las vacantes haciéndose nombramientos que correspondan por ascenso o de otro modo, siempre de conformidad con los preceptos legales vigentes, y se hace constar a los efectos legales que sean oportunos que de la infracción del precepto que prohibe decretar cesantías y hacer nombramientos durante el presente período electoral, conoce otra jurisdicción y no este organismo electoral.

El Presidente del Tribunal salva su voto en el sentido de que no procede evacuar la consulta.

RESOLUCION DEL TRIBUNAL SUPERIOR EN UN CASO DE AFILIACIONES LIBERALES

El Tribunal Superior Electoral tomó ayer el acuerdo que dice así:

A escrito del Inspector de este Tribunal en la Municipal de Cárdenas sobre documentación de Comisiones de Inscripción obrantes en poder de la Junta, por haber cesado aquéllas en virtud del fallo dictado en reclamaciones electorales, se acordó decirse así como a la Municipal de Cárdenas, que las duplicidades con otros Partidos deben ser canceladas en dichos Registros, y que toda vez que la documentación fué entregada toda a esa Junta encontrándose por tanto el Registro original en su poder resulta innecesario comunicar las cancelaciones a la Comisión de Inscripción, debiendo practicarse las mismas por ese organismo en ambos Registros, pues esa es la única labor asignada a las Comisiones respecto de las cancelaciones en firme acordadas y que a los efectos de la celebración de la Asamblea que debe reunirse el día 23, y teniendo en cuenta que los Comisionados que actuaron en la primera parte del período afiliatorio lo hicieron al amparo de la Instrucción 142 de este Tribunal cesando en sus funciones a virtud de declaraciones hechas en resoluciones dictadas por este Organismo, por lo que no actuaron durante todo el proceso afiliatorio habiéndose extinguido sus funciones a pesar de lo cual por no haber sido aceptadas las afiliaciones hechas por ellas por la nueva Comisión que actuó con posterioridad y se encuentra en funciones, y aparte de la Resolución, que en su caso, pudiera recaer respecto de la eficacia legal de las aludidas afiliaciones, lo que corresponderla a otra jurisdicción, a fin de facilitar el ejercicio de los derechos que pueda corresponderle a los electores que se encuentren en tales condiciones, procede que por la Junta se remita la referida documentación con las garantías que estime necesaria a la Comisión de Inscripción respectiva, lo que podrá hacer si lo cree indispensable por medio de un Inspector Electoral, al objeto de que si dicha Comisión por cualquier causa no recibiere dicha documentación se entregue la misma a la Mesa Provisional el día 25 del actual; y a escrito del doctor Rubén Cruz Alvarez sobre el mismo asunto, se acordó decirle que se esté a lo resuelto, lo que se le notificará.

Muerto de cuatro balazos un hombre anoche en el Cerro

El agresor, consumado el crimen, se alejó de ese sitio chiflando. Fué pr[illegible]

Francisco Amaro Monroy, carp[illegible]tero, de 29 años de edad y ve[illegible] que era de Manila número 5, [illegible] Cerro, fué agredido anoche c[illegible] se encontraba sentado en uno [illegible] bancos del parque Palatino, po[illegible] tavo Urquías de la Torre, de 32 a[illegible] vecino de Habana Park número [illegible] en el Cerro.

En el acta levantada por el tenien[illegible]te Pedro Díaz, al mando de la D[illegible]cima Estación, se dice que Amaro [illegible] hallaba en dicho parque en comp[illegible]ñía de su amigo Saturnino Sangro[illegible]nis Linares, empleado de Obras P[illegible]blicas con domicilio en Churru[illegible] número 19. De pronto y sin q[illegible] Amaro se diera cuenta, se le pres[illegible]tó Urquías, quien le dijo en [illegible] agresivo: ¿Qué hubo?, sin o[illegible] respuesta alguno, esgrimiendo [illegible] vólver que ocultaba en un p[illegible] le hizo un disparo, sin que [illegible] herirlo.

Amaro al advertir la agresi[illegible]titud de Urquías, emprendió la fu[illegible] al igual que su amigo Sangro[illegible] mando el primero por la calle [illegible] Atocha, siendo perseguido p[illegible] agresor. Cuando Amaro llegab[illegible]to a la puerta del solar situado [illegible] el número 12 de dicha calle, Urq[illegible] le hizo cuatro disparos que lo [illegible]rieron de suma gravedad.

Acudieron enseguida numerosos [illegible]cinos y los vigilantes 2270, T. Trav[illegible]so y 294, R. Alonso, quienes se [illegible]contraban de visita en una casa [illegible] la calle de Atocha. Mientras el [illegible]gilante Travieso prestaba auxilio [illegible] lesionado, trasladándolo al [illegible] Centro de Socorro, su compañero [illegible]fonso procedía a iniciar la pers[illegible]ción del agresor, el cual le fué [illegible]ñalado por los vecinos cuando [illegible]quilamente caminaba al son de [illegible] chiflido, llevando el periódico [illegible] diestra y oculto en el mismo [illegible] ma que utilizó para acometer a A[illegible]ro.

El guardador del orden logró [illegible]tener a Urquías, cuando pasaba [illegible] la Calzada de Palatino, proced[illegible] a conducirlo a la Décima Estac[illegible] El revólver tenía cinco cápsulas [illegible]paradas y varias balas más las [illegible]daba en los bolsillos del pantal[illegible]

Amaro, al llegar a la Casa de [illegible]corro falleció. El doctor Artola [illegible]tificó que presentaba cuatro [illegible]das de bala en el tórax.

Registradas las ropas que [illegible] Amaro, se ocupó un recibo de la [illegible]rección de la Renta de Lotería [illegible]tendido a nombre de Francisco A[illegible]ro, donde consta que con fecha [illegible] de abril de 1938, se le había a[illegible]do el importe de una fracción [illegible] primer premio de la Lotería.

El agresor se negó a declarar. El detenido fué presentado [illegible] el juez de Guardia, para ser [illegible]truído de cargos, ingresando [illegible] Vivac.

LEPRA - Curación radical

La lepra, el más repugnante e incurable de todos los males de la piel, está llamada a desaparecer porque se curan todos los casos si el enfermo hace lo que debe. También se cura la tisis tratada a tiempo. Pida datos e informes al:

DR. M. LLORIA PEREZ, Médico.
Avenida Victoria Eugenia, número 18, pral.
VALENCIA, ESPAÑA.

M.E.C.D. 2016

PRESENTADO UN PROYECTO DE LEY CREANDO PREMIOS PARA LAS MEJORES PRODUCCIONES FILMICAS CUBANAS

VENCE HOY A LAS 5 EL PLAZO PARA SOLICITAR MATRICULAS GRATIS EN EL ALMA MATER

MAÑANA SERAN INVESTIDOS LOS ULTIMOS GRADUADOS DE LA ESCUELA DE VETERINARIA

Los discursos de la Facultad habrán de pronunciarlos los doctores Julio San Martín y el decano Ricardo G. Murillo. Tratan de que el profesor Vázquez Gayoso dicte conferencias

…cinco de la tarde de hoy habrá de quedar definitivamente cerrado en la Universidad el plazo …ción para que los alumnos po… presenten sus solicitudes de ma… gratis.

…investigación minuciosa ha… realizarse para comprobar la … de pobres de los aspiran… ese beneficio.

…los decanatos de las escuelas … después el examen de los … a fin de otorgar las ma… gratis a los que las tengan …

Un ciclo de conferencias de Historia del Derecho

…ayer la Universidad de la … el doctor Jesús Vázquez Ga… profesor de Derecho de la Universidad de Madrid, que departió … distintos profesores, entre ellos … doctor Salvador Massip.

…doctor Vázquez Gayoso saludó … autoridades del plantel y … los departamentos diversos … nuestro máximo centro de cul…

…está tratando de que ofrezca … ciclo de conferencias sobre Historia del Derecho, … a manera de cursillo libre sobre temas generales, haciendo a la … funcionar una especie de semi… anexo, donde los alumnos que … podrían realizar investigaciones y conocer el método que tie… la utilización de los textos … confección de una obra.

Mañana serán investidos los graduados de Veterinaria

…últimos graduados de la Escuela de Medicina Veterinaria habrán de ser investidos mañana, domingo, a las 10 a. m., en el Aula Magna de la Universidad.

El doctor Julio San Martín, distinguido profesor universitario, pronunciará el discurso de despedida de los graduados, a nombre del claustro de profesores.

Una vez terminada la ceremonia del Aula Magna, incluyendo la imposición de los atributos del grado y la entrega de los títulos, habrá de realizarse un desfile hacia la estatua del Alma Máter.

Allí habrá de pronunciar unas palabras el doctor Ricardo Gómez Murillo, decano de la Escuela.

A nombre de los graduados hablarán mañana, los doctores Gabriel Mancebo, María Carlota Flores y Juan Francisco López.

Oposiciones a premios en Geografía de Cuba

Las oposiciones a premios ordinarios en la asignatura de Geografía de Cuba se celebrarán el próximo día 17, a las ocho de la mañana.

Y las oposiciones al premio especial de cincuenta pesos instituído en la propia asignatura de Geografía de Cuba por la «Sociedad Geográfica de Cuba» se celebrarán el día 20 a la propia hora.

Banquete de los nuevos médicos

Hoy por la noche, a las nueve, en el hotel «Sevilla», habrá de ofrecerse un banquete a los nuevos médicos.

En el mismo harán uso de la palabra el Rector, ingeniero José M. Cadenas, que ha sido invitado especialmente; el decano de la Escuela de Medicina y el doctor José Angel Bustamante.

Una ley defectuosa y casuística

El Senado aprobó en la madrugada anterior el proyecto de ley sobre liquidación de la moratoria hipotecaria. El torrente verbal que la envolvió, a lo largo de varias horas, no para controvertir o para esclarecer, sino para el elogio sin mesura, no es suficiente para demostrar que se trate de una legislación buena. Por el contrario es, indubitablemente, una ley defectuosa, vulnerable, que se atraerá objeciones que, acaso, pudieran ser definitivas en un futuro próximo.

Es una ley defectuosa por su carácter unilateral, porque se aparta de lo idóneo y de lo justo. Es una ley indebida por su abundancia casuística, por su reiteración en darle asistencia a los casos particulares, destruyendo de esta manera el principio de la generalización que debe prevalecer en todo problema económico-social, o sea lo que definió irrebatiblemente el Coronel Batista con estas palabras: la esencia y la doctrina de la ley. Es una ley equivocada en su enfoque, en su tratamiento y en su solución, porque al darle a los plazos de amortización una extensión insólita, mina en su propia base al capital inversionista.

Los defensores de esa legislación han dicho que el crédito se encuentra inmovilizado y la confianza perdida, desde la primera Ley de Moratoria. Ahora bien, si se examina serenamente el problema se llegará a esta conclusión: el Decreto-Ley de 14 de agosto de 1934 sobre créditos moratoriados, al igual que su concordante de 16 de octubre del propio año, acentúan aquella inmovilización. Pues bien, lo que acaba de aprobar el Senado es un nuevo régimen de moratoria con la terrible agravante de que durará treinta años. Ciertamente hay un estado de constricción económica que se refleja de diversas maneras, pero no puede ser aceptada una legislación que la confiere a un país un estado de derrumbe durante seis lustros. ¿Qué razones abonan un hecho que forzosamente es falso y no obedece ni siquiera a un cálculo de probabilidades? ¿Porqué se condena a la penuria a toda una generación? ¿Por qué se estanca el crédito durante un tiempo tan extenso. Es verdad que no hay poda aparente de capital. Tal cosa es sólo aparente. Desde el momento que los intereses son reducidos a un mínimum irrisorio y desde el instante que un capital de préstamo puede amortizarse en veinticinco o treinta años, es evidente que ese capital viene sometido a una mutilación, a una rebaja. De esta suerte el proyecto aprobado se asienta sobre una injusticia y sobre un gravísimo error económico que, en la práctica, no favorecerá a nadie, ni al Estado ni a los particulares, ni al acreedor burlado ni al deudor que parece recibir un beneficio.

Plazo a la Comisión reorganizadora de las Escuelas de Comercio para presentar ponencias sobre la reforma

Deberá existir cierta coordinación entre ese centro y la Escuela de Ciencias Comerciales de la Universidad. Sitúan fondos para pagar a los becados de los planteles

En un plazo de diez días se conocerán las ponencias sobre la reforma de los estudios en las Escuelas Profesionales de Comercio de la República.

La Comisión organizadora de dichos planteles, reunida en la Secretaría de Educación, con la asistencia del doctor Alcaine, director de Enseñanza, y la doctora Eloína López Villaverde, jefe del Negociado de Escuelas Normales y de Comercio, acordó conceder dicho término para la presentación de las distintas ponencias.

Asimismo, en la reunión se conocieron los proyectos de reforma existentes.

También se manifestaron los comisionados por que la reforma se haga con vistas a la Escuela de Comercio de la Universidad, a fin de que haya cierto escalonamiento, cierta coordinación entre los estudios de las Escuelas Profesionales de Comercio y los de la Escuela de Ciencias Comerciales del Alma Máter.

En la reunión se produjeron algunos a favor del establecimiento de tres años—en vez de uno como existe actualmente—de estudios pre-vocacionales.

La Comisión reorganizadora de las Escuelas Profesionales de Comercio se encuentra integrada por el doctor Miguel Gutiérrez Sánchez, que fué inspector general de dichos planteles, como presidente; el doctor Carlos Peña Jústiz, director de la Escuela de Comercio de Oriente, como secretario; y los doctores José Pérez Hernández, director de la Escuela de Comercio de Pinar del Río; Joaquín Añorga e Ismael Lorenzo, profesores de la Escuela de Comercio de la Habana; Manuel Xiqués Iznaga, profesor de la Escuela de Comercio de Santa Clara; Roberto León Expósito, de la Escuela de Comercio de Camagüey, y Ramón Caveda y Juan M. Perozo, de la Escuela de Comercio de Oriente.

Este último actúa como suplente del Secretario de la Comisión.

7.343 pesos para pagar a los becados nacionales.

Hoy comenzarán a cobrar las pensiones correspondientes al mes de junio los becados de las Escuelas de Artes y Oficios, San Alejandro y Normales de Maestros.

También cobrarán los becados en el extranjero.

La Secretaría de Hacienda ha situado la cantidad de 7.343 pesos para el pago de los becados nacionales y 2.708 pesos para los becados en el extranjero.

La Comisión de Arqueología

El doctor José María Chacón y Calvo, director de Cultura de la Secretaría de Educación, recibió ayer a la Comisión Nacional de Arqueología.

Según se nos ha informado, en el día de hoy saldrá una comisión rumbo a Cienfuegos con objeto de realizar estudios científicos.

Integran la misma el ingeniero J. A. Cosculluela, los doctores Pedro Garca Valdés, Luis Howell Rivero, René Herrera Fritot y Fernando Royo Granda.

En Cienfuegos embarcarán en el cañonero «Santa Clara», facilitado por la Marina de Guerra para visitar la Bahía de Cochinos, los cayos de los Jardines y Jardinillos, los Canarreos, Isla de Pinos y Batabanó.

En Isla de Pinos principalmente se dirigirán a la Cueva de Punta del Este, donde los profesores universitarios encontraron restos de una civilización aborigen.

Se interesa por los cursos nocturnos.

Se ha interesado vivamente por los cursos nocturnos en el Instituto de Segunda Enseñanza de la Habana, el doctor Cleto A. Guzmán, Secretario de Educación.

Después de su asistencia al acto de clausura del curso nocturno en el citado plantel, ha recabado del Secretario de Hacienda, doctor Ochotorena, los fondos necesarios para incluir el curso citado en los próximos presupuestos nacionales.

Entiende el doctor Guzmán que es altamente provechoso dar instrucción durante la noche a los que trabajan durante el día.

Visitarán el Instituto de Marianao

Una visita al Instituto de Segunda Enseñanza de Marianao han de realizar en breve el Secretario y la Subsecretaria de Educación, doctores Cleto A. Guzmán y Juana María Catá.

Se proponen conocer directamente las necesidades más urgentes en el citado centro docente, cuya dirección acaba de asumir de nuevo, tras una licencia, el doctor Rafael Rodríguez Viada, distinguido catedrático de Matemáticas, que lleva ya muchos años al servicio de la docencia.

Se inicia el escombreo de un centro escolar.

Ayer se inició el escombreo del centro escolar de Alquízar e inmediatamente se acometerán las obras de reconstrucción, que tendrán un costo de 900 pesos.

Lo anunció así el jefe del departamento de Construcciones Escolares de la Secretaría de Educación, ingeniero José R. Casanova, que espera que se encuentre listo para el comienzo del próximo curso.

Se iniciarán también próximamente las obras con que se terminará la Escuela Primaria Superior de Banes.

No se demorará tampoco la construcción del centro escolar de Sancti Spíritus.

La Escuela Cruz de Piedra, cerca del Wajay, ya ha sido terminada y se inaugurará el próximo curso escolar.

Se ordena la reposición de Margarita Cobrera.

La Comisión del Servicio Civil ha dictado una resolución ordenando que sea repuesta en el cargo de oficial de administración, clase tercera. auxiliar del Registro de Instrucción Primaria del Negociado de Presupuestos y Cuentas, de la Secretaría de Educación, la señorita Margarita Cabrera y Saqui.

La señorita Cabrera presta servicios desde hace largo tiempo en la Dirección de Cultura, actuando de hecho como secretaria del doctor José María Chacón y Calvo.

TAMBIEN RECIBIRAN SUMAS EN EFECTIVO LOS ARTISTAS QUE MEJOR LABOR HAYAN REALIZADO

Por esta proposición del doctor Gabriel Landa se crea un impuesto a ser pagado por todo productor o distribuidor de películas de un 33%. Tarifa fija para los cinematógrafos

El representante doctor Gabriel Landa, presentó ayer a la Cámara la siguiente proposición de ley:

«Artículo primero: Todos los empresarios de cines que funcionan en la República quedan obligados a comunicar a la Secretaría de Comercio, dentro del plazo de quince días después de la promulgación de esta ley, la tarifa de precios que deseen poner en vigor durante el presente año, y esa tarifa no podrá ser alterada sino anualmente, comunicándolo a la referida Secretaría con un mes de anticipación.

«Artículo segundo: Ningún empresario de cine podrá cobrar ningún día un precio por las entradas superior ni inferior al de la tarifa aprobada y en vigor. La contravención de este artículo será castigada con multa de $50.00, la primera vez, $250.00 la segunda y $500.00 las sucesivas.

«Artículo tercero: Ningún productor o exhibidor de películas podrá cobrar por el arrendamiento de ninguna película importada ni por ningún otro concepto a ningún empresario de cine más del 40 por ciento de la entrada bruta que tal película produzca en el cine operado por tal empresario.

«Artículo cuarto: Se crea un impuesto a ser pagado por todo productor o distribuidor de películas, de un 33 por ciento de la cantidad total que obtenga por la exhibición de las mismas en territorio nacional. Dicho impuesto no podrá ser cobrado por el productor ni distribuidor, ni al empresario del cine ni al público.

«Artículo quinto: Todo productor de películas filmadas en Cuba recibirá del Estado una subvención equivalente al 16 y medio por ciento de la entrada bruta que acredite haber obtenido su película al exhibirse en territorio nacional. Dicha subvención se irá pagando mensualmente, de los fondos obtenidos por la recaudación del impuesto establecido en el artículo cuarto.

«Artículo sexto: De la suma anual que se recaude por el impuesto que se crea por el artículo cuarto, se separará la cantidad necesaria para pagar los siguientes premios anuales:

a) $25,000.00 a la empresa productora de la mejor película cubana;
b) $10,000.00 a la empresa productora de la segunda mejor película cubana;
c) $5,000.00 a la empresa productora de la tercera mejor película cubana;
d) $5,000.00 a la empresa productora en Cuba de la película de más ambiente artístico cubano;
e) $5,000.00 a la empresa productora en Cuba de la película con mejor música cubana;
f) $1,000.00 al autor, si es cubano, del libreto de la película cubana clasificada como la mejor, y $500.00 a cada uno de los dos autores, si son cubanos, de las clasificadas como segunda y tercera;
g) $1,000.00 al artista cubano que mejor labor artística haya realizado en cualquier película cubana durante el año y otro de $1,000.00 a la mejor artista, en iguales condiciones; y
h) $1,000.00 al compositor cubano que mejor música haya creado para una película cubana durante el año.

«Artículo séptimo: Estos premios serán distribuídos anualmente por un jurado presidido por el secretario de Comercio e integrado por cinco personas designadas por el presidente de la República, de reconocida honorabilidad, capacidad e imparcialidad.

«Artículo octavo: De los fondos también recaudados por el impuesto que se crea en el artículo cuarto retirará el Estado lo suficiente para subvencionar la actuación, en uno de los grandes teatros de la Habana, de una compañía cubana durante todo el año, con la cantidad de $18,000.00 anuales, pagaderos por mensualidades.

Artículo noveno: También de los mismos fondos, se pagarán los siguientes premios anuales:

a) $1,000.00 al autor de la mejor obra teatral estrenada en Cuba durante el año;
b) $1,000.00 al mejor actor cubano;
c) $1,000.00 a la mejor actriz cubana; y
d) $1,000.00 al mejor compositor de música de una obra teatral estrenada durante el año.

«Artículo décimo: Las defraudaciones del impuesto creado por el artículo cuarto serán castigadas con multa de $100.00 a $10,000.00 y prisión de 30 a 180 días, más el pago del triple de la cantidad dejada de satisfacer.

«Artículo undécimo: El Poder Ejecutivo dictará el reglamento para la ejecución de la presente ley.

«Salón de sesiones de la Cámara de Representantes, a catorce de julio de mil novecientos treinta y nueve».

Logra el Dr. Buttari un acuerdo entre droguistas y farmacéuticos para fijar los precios sin lesionar los intereses

Por medio de una política mercantil se impedirá ahora la explicación que hacen los productores extranjeros, usando sus «agentes exclusivos». Interesante reunión en Comercio

La fijación de una política mercantil con respecto a los productos medicinales, tendiente a impedir que nuestro país sea considerado por ciertos elementos en el extranjero, como un mercado colonial, susceptible de ser explotado por medio de «agentes exclusivos», fué el más fundamental acuerdo logrado en la reunión que con el secretario de Comercio, doctor Edgardo Buttari, celebraron ayer los droguistas de la Habana y Santiago de Cuba y los delegados de la Cámara Mercantil de Farmacia, presididos por el doctor Urídico Hernández.

Durante más de dos horas permanecieron reunidos con el secretario de Comercio y los asesores de la Secretaría, doctores Antonio S. Pino y Luis J. Botifoll, las representaciones de droguistas y farmacéuticos, lográndose un acuerdo que ha de … rápidamente que, bajo la vigilancia e intervención del Gobierno, se … a señalar el precio de las especialidades farmacéuticas, biológicas y opoterápicas, para uso humano y veterinario de acuerdo con lo dispuesto en el decreto 1396 de 1938, y otras resoluciones sobre la materia dictadas por el doctor Buttari.

La reunión

Citados previamente por el secretario de Comercio, a las doce del día se reunieron en su despacho de la Secretaría los señores doctor Urídico Hernández, doctor Arturo Castro y … Fortes, en representación de la Cámara Mercantil de Farmacia; y los señores Teodoro Johnson, de la «Droguería Johnson»; doctor Joaquín …, de la «Droguería Taquechel»; … José Murillo, de «La Americana»; señor Humberto Olavarría, de «… Lobo y Compañía»; los señores César Aldaya y Federico Mé… de la «Droguería Sarrá». y el señor … Mestre, de la droguería de «… y Espinosa», de Santiago de Cuba.

Los presentes expusieron sus puntos de vista con respecto al Catálogo General de Precios, que ha sido confeccionado por la comisión asesora del señor secretario, que preside el doctor Antonio S. Pino, y después de un amplio cambio de impresiones sobre la materia, se llegó a un acuerdo que en definitiva dejará solucionado este debatido problema en breve tiempo, ya que se ha de lograr la rebaja de los precios sin perjudicar a ninguno de los legítimos intereses que intervienen en el negocio.

Declaraciones del Dr. Buttari

A la terminación de la entrevista, el doctor Edgardo Buttari hizo las siguientes declaraciones a los periodistas encargados de aquel sector:

«Tanto los droguistas como los farmacéuticos, se han puesto de acuerdo con la política practicada por el Gobierno, para ir directamente a la solución inmediata del aspecto comercial del negocio de los artículos y productos farmacéuticos y medicinales. Ambos factores de este giro, están unidos, bajo la dirección del departamento, para impedir de todos modos que el fabricante extranjero y su «agente exclusivo en Cuba» sigan viendo y constatando en nuestro país un mercado colonial propicio a la explotación de los productos marcarios, como ha venido sucediendo tradicionalmente por la falta de una legislación adecuada en esta materia, en defensa de los intereses populares y de la nación. En el futuro—afirmó el doctor Buttari—el cubano no pagará más precio que aquel que paga un nacional en el país de origen del artículo o producto medicinal».

Terminó el doctor Buttari diciendo que «por otra parte, tanto los droguistas como los miembros de la Cámara Mercantil de Farmacia, no obstante el problema monetario del momento, no alterarán los precios de las medicinas ni de los productos farmacéuticos, sin debatir el cambio de situación con el Gobierno»..

"No han sido enviadas a consulta extraña, las contraproposiciones del Gobierno de EE. UU. sobre el Tratado"

En carta abierta a D Julio Blanco Herrera, hace dicha afirmación el Secretario de Estado. Unas declaraciones del Sr. A. Marcé provocaron el intercambio de misivas

El Secretario de Estado, doctor Miguel Angel Campa, en carta contestación que envió hoy al señor Julio Blanco Herrera, ha expuesto interesantes datos en relación con el Tratado de Reciprocidad Comercial con los Estados Unidos y el estado actual de las negociaciones que se llevan a cabo por ambos gobiernos con el propósito de introducirle algunas modificaciones que se ajusten más a sus …

El Canciller Campa, refiriéndose a la llamada información aparecida sobre el Tratado de Reciprocidad y a las declaraciones que hiciera en la Secretaría de Estado, el señor Arturo Marcé, Presidente de la Sociedad de Comercio Exterior, ha declarado que «no es aún tiempo de comunicar a elementos ajenos al mismo, por respetables que fueran, cualquier dato referente a las negociaciones en curso.»

Se demuestra que a estas horas las negociaciones permanecen dentro de la esfera oficial y que por el momento no han sido llevadas a consulta de los elementos extraños interesados.

El día 12 de los corrientes estuvo en la Secretaría de Estado el señor Arturo Marcé, Presidente de la Sociedad de Comercio Exterior, y al ser interrogado sobre el objeto de su visita respondió que era para tratar con el doctor Campa sobre el Tratado de Reciprocidad. Agregó que el … de esta semana (ayer) se reunía la Sociedad que preside para tratar de las contraproposiciones hechas por el gobierno norteamericano a Cuba sobre el ya mencionado Tratado de Reciprocidad.

La prensa en general acogió estas declaraciones del señor Marcé, aunque en realidad hasta aquel momento se desconocía que dichas contraproposiciones hubieran sido enviadas a consulta de las entidades.

En la carta que envió el Canciller Campa al señor Blanco Herrera, en aclaración de particulares sobre el Tratado de Reciprocidad y las declaraciones del señor Marcé dice: «Debo asegurarle que esas informaciones son inexactas.....»

El Secretario de Estado, como vemos en el texto de su carta, podrá desmentir que las contraproposiciones estuvieran a consulta de la Sociedad de Comercio Exterior que preside el señor Marcé, pero nunca que «las informaciones son inexactas» puesto que las mismas fueron hechas por el señor Marcé a la prensa, y en boca de él, se pusieron cuando se dieron a la publicidad.

He aquí el texto íntegro de la carta enviada por el Canciller Campa al señor Julio Blanco Herrera, en la mañana de hoy:

Carta abierta del Sr. Secretario de Estado

La Habana, 14 de julio de 1939.

Señor Presidente de las Cervecerías «Tropical» y «Tívoli».

La Habana.

Señor:

He prestado la mayor atención a su carta—abierta—que me envió usted anoche y que fué reproducida en los periódicos de esta mañana, cuya carta se refiere a una publicación aparecida en un diario de la tarde del día 12, sobre informaciones atribuidas al señor Presidente de la Sociedad de Comercio Exterior. Debo asegurarle que estas informaciones son inexactas, y que la Secretaría de Estado, ya antes de recibir el atento emplazamiento de usted, se había apresurado a aclarar, que el asunto a que se refiere dicha información se hallaba en estudio por los funcionarios responsables del Gobierno, y que por lo tanto no era aún tiempo de comunicar a elementos ajenos al mismo, por respetables que fueran, cualquier dato referente a las negociaciones en curso.

Las Asociaciones que usted me cita, tienen demasiada importancia, en la vida económica del país, para que la Secretaría de Estado conozca su valor, y si hubiera sido oportuno las hubiera citado para escucharlas, como lo ha hecho invariablemente en anteriores ocasiones.

Por lo demás, nada tengo que perdonarle, pues no he visto en su carta, fuera de una simple premura en el juicio, más que la reafirmación de su patriotismo de cubano y la buena intención de querer contribuir al acierto de los hombres que por su función pública nos hallamos obligados a contemplar todas las opiniones y a respetar todos los intereses.

Permítame al dejar contestada su atenta carta de anoche, que me suscriba de usted con la mayor consideración.

(Fdo.) **Miguel Angel Campa,**
Secretario de Estado

Merece un PHILIPS!

El Regalo que Nunca se Olvida.

VEA LOS PENSAMIENTOS QUE COPIA:

"Si no eres recto, enderézate"

"En todo lo que hagas procura merecer tu propia estimación"

"El servilismo es un acto de indignidad"

"Sé justo, si quieres ser digno"

"Si alguien me prueba que me conduzco mal, me corregiré con gusto"

"Cuando se pierde dinero, se pierde algo; cuando se pierde el honor, se pierde todo"

Y cómo le hacen pensar las bellas frases que ha escrito!

NADA HAY COMPARABLE A UN PHILIPS

A la hora de la recompensa, del premio bien ganado, ¿quién no piensa en un PHILIPS—el Radio incomparable que todos quieren tener?

Usted no necesita hacer mayores esfuerzos económicos para comprar un PHILIPS. El más extraordinario Receptor de nuestros días, no le costará más...

Modelos para todas las ondas —verdaderos portentos en recepción mundial—desde $57.50

MODELO 288 SIETE TUBOS

PHILIPS DE HOLANDA

LA GRAN CALIDAD EUROPEA

GIRALT

O'Reilly 457 - Tel M-9944 • San Rafael 155 - Tel. A-6511

ANUNCIO DE VADIA

PEREGRINACION MAÑANA A LA TUMBA DE MIGUEL FIGUEROA A LAS 5 P. M.

En memoria del ilustre Don Miguel Figueroa, incansable abolicionista, será honrada en un acto solemne que organiza la sociedad «Unión Fraternal» mañana domingo, a las 5 p. m. junto a su tumba en el Cementerio de Colón.

Harán uso de la palabra el doctor Ramón Zaydín y Márquez Sterling y el Prof. Salvador García Agüero, quienes exaltarán los méritos de tan insigne patricio.

Los doctores Ramón Cabrera Torres y Juan Chappoten Batista, presidente y secretario general, respectivamente, de la «Unión Fraternal» suscriben el manifiesto que esta prestigiosa sociedad ha lanzado al pueblo de Cuba y a las instituciones culturales y autoridades nacionales, para que se sumen a la piadosa peregrinación que se celebrará a las cuatro de la tarde del indicado día.

FALLECIMIENTO DEL PERIODISTA JOSE ELGUERO

El Embajador de Cuba en México, doctor José Manuel Carbonell, ha informado a la Secretaría de Estado que, falleció en dicha ciudad el periodista mexicano José Elguero, que era considerado como uno de los mejores escritores mexicanos.

El señor Elguero vivio en Cuba hace tiempo y trabajó como periodista durante algunos años en la Habana.

Enviado a la viuda de Justo de Lara un cheque de $500

Es un donativo de la firma Solís, Entrialgo y Cía. Unas palabras del Com. Miranda

El señor Secretario de Estado ha recibido de los señores Solís, Entrialgo y Cía., gerentes del establecimiento «El Encanto», un cheque por la cantidad de $500.00, extendido a favor de la señora Eloísa Añón, viuda del notable periodista y escritor cubano, José de Armas y de Cárdenas, conocido en el mundo de las letras por «Justo de Lara».

«El Gobierno de la República, por mi conducto, y yo en modo especial, agradecemos a «El Encanto» el noble gesto con que se apresura a responder de ese modo, al llamamiento que en la prensa hizo el senador señor Ramón Vasconcelos, a fin de aliviar la estrecha situación económica en que se encuentra fuera de su patria, la viuda del ilustre «Justo de Lara», cuya memoria honran ustedes con el amor más vigilante», dice en su respuesta a la mencionada casa la Secretaría de Estado, en carta que firma el Subsecretario del Departamento, comandante Luis Rodolfo Miranda; y agrega: «Cúmpleme manifestarles que con esta fecha y por la valija diplomática, se ha remitido el cheque a que me refiero a nuestro Encargado de Negocios en Madrid, para su entrega a la señora viuda de Armas».

CURSO PARA EXTRANJEROS EN LA UNIVERSIDAD DE LISBOA

La Facultad de Letras de la Universidad de Lisboa ha organizado un curso de verano para extranjeros que comenzará el primero de agosto próximo, en el Casino Internacional de Estoril, y será explicado durante un mes por especialistas en lengua portuguesa, historia, filología, geografía, literatura, arte y etnografía portuguesa, así como audiciones de música y recitales de los mejores poetas lusos, según informó a la Dirección de Relaciones Culturales de la Secretaría de Estado, nuestro Encargado de Negocios en la capital lusitana, licenciado Francisco de Arce.

M.E.C.D. 2016

DIARIO DE LA MARINA

(S. A.)
FUNDADO EN 1832.
(Dirigido hasta 1919 por D. Nicolás Rivero y Muñiz)

DIRECTOR: Dr. JOSE I. RIVERO — ADMINISTRADOR: D. CELSO GONZALEZ

Domicilio Social: PASEO DE MARTI, Número 553.
Agente en N. York: Joshúa B. Powers, Ins. 220 East, 42nd. St. New York City.

Editado por la Cía. DIARIO DE LA MARINA, (S. A.), cuyo programa consiste en la defensa de los intereses generales y permanentes de la Nación cubana, de los especiales de la Colonia Española establecida en la misma y de la unión y armonía entre los diversos elementos que conviven en el país. Art. 1o. de los Estatutos.

TELEFONOS DEL DIARIO

Dirección	M-2856
Administración	M-7911
Suscripciones	M-7911
Quejas	M-7911
Clasificados	M-7915
Jefe Redacción	M-1287
Redacción	M-7913
Sports	M-7913
Ag. Guanabacoa	XO-1584

PRECIOS DE SUSCRIPCION (Y AVANCE)

	Territorio Nacional	Extranjero	Países Fuera del Convenio Postal
Año	$ 15.90	$ 17.00	$ 20.00
Semestre	8.20	9.00	11.00
Trimestre	4.35	5.00	6.00
Mes	1.50	—	—
Dominical Año	—	8.00	7.00

EDITORIALES

En el problema de la moneda no se debe andar por las ramas

Creemos nuestro deber insistir en que el Gobierno, al que el Congreso ha dado facultades especiales para que resuelva el conflicto monetario, no debe demorar más la adopción de medidas terminantes para dejar solucionado dicho conflicto. Es necesario, asimismo, que se descarte la idea de que la baja de nuestro signo obedece a la conjura de los especuladores. Este es un error en el que se ha insistido con exceso. No negamos que, aprovechándose del nervosismo bursátil, algunos hayan intentado realizar, o realizado, operaciones ventajosas. Pero, en casi todos los casos, la especulación fué secuela de la crisis del peso. Si se evita, como debe evitarse, que nuestra divisa esté sometida a fluctuaciones, nos veremos libres de ese riesgo. Un análisis sereno y sensato del problema, nos lleva a advertir que el descenso de la plata se debió a un estado de medrosidad que, al apoderárse del ambiente, hizo posible la presencia en el mercado, del especulador. De ahí que estimemos discreto evitar nuevas crisis como la mejor fórmula de que ese especulador brille por su ausencia. En puridad de verdad lo que hace falta es robustecer nuestro crédito monetario, dando de lado el recelo sistemático contra los negociantes ventajistas. Es más, debe mostrarse gran esmero en no incurrir en confusiones que llevarían de la mano a cometer injusticias, sembrando, de paso, la alarma en el país. No se olvide que el crédito también es pusilánime y que lo que conviene es rodearlo de las mayores garantías. Hagamos, pues, lo que debemos hacer por que se consolide nuestro signo. Para esto es preciso ir hasta la raíz del mal y no extraviarnos por las ramas. De lo contrario nos asustaremos los unos a los otros, sin resultado práctico. Esto no nos conviene. Los asuntos de índole económica, como el de la moneda, requieren serenidad y competencia en su enjuiciamiento.

Insistimos en que se ha caído en el error de que el alivio del problema es su solución. No; no arribaremos a ésta mientras el peso esté depreciado como lo sigue estando. El Gobierno tiene que determinarse, si desea recobrar la tranquilidad con respecto a la plata y devolvérsela a la opinión, a forzar al cambio por plata cubana a la par de los dólares producto de la exportación, para después canjear esos mismos dólares a la par a los importadores. Debe, asimismo, obligar a que todos los depósitos de los bancos se hagan en pesos cubanos, como en Inglaterra se hacen en libras, en Italia en liras, en España en pesetas, en los Estados Unidos en dólares, etc., etc. Al cabo el peso es nuestra moneda nacional, símbolo vivo de nuestra personalidad política. De esta manera se dejará sentir una mayor demanda favorable al alza de nuestra divisa. Para conseguirla resultará también prudente disponer que las fianzas que los clientes prestan a las compañías de servicios públicos, se depositen en el Clearing House o en otro organismo que se escoja al efecto. La finalidad inmediata de este acuerdo es restar numerario de nuestro cuño del circulante, evitando así que el mercado pueda saturarse. Esas tres medidas dejarían resuelto el problema de la moneda. Desde luego que el Gobierno, si tiene otros planes mejores, debe ponerlos en práctica. Convendría, empero, que dijese por qué repudia las sugerencias que se le han ofrecido. También por cuáles disposiciones va a sustituirlas. Lo que no es admisible, de ningún modo, es que aguarde que la solución se produzca por generación espontánea. Si abrigara tal confianza, que no lo creemos, aguardaría en vano. Y lo que es más grave aún: más pronto o más tarde le sacaría de su banal optimismo una nueva devaluación.

En asuntos como éste, que atañen a la salud de la nación, hay que actuar sin titubeos, con firmeza, pensando en las graves responsabilidades de la hora, que sigue siendo crítica y que pudiera serlo más si el mal no se combate en sus orígenes, como prescribe la buena terapéutica. Las experiencias pasadas, con respecto a la moneda, deben servirnos de mucho. Conocidos los síndromes de la enfermedad y diagnosticada ésta, lo procedente es aplicarle el remedio. De lo contrario saldremos de una crisis para entrar en otra, sin que de nada valgan ni las inculpaciones ni los lamentos.

La Casa Cultural Católica

Las Damas Isabelinas—rama de las Hijas Católicas de América, una institución que cuenta con doscientas mil afiliadas en el Continente—llevan quince años de labor en Cuba y durante ellos han prestado eminentes servicios al país, particularmente en el orden de la asistencia social. La benemérita organización posee una Sección de Obras Sociales que trabaja con un fervor y una eficacia admirables. Practica esa Sección la caridad cristiana llevando a cabo empresas humanitarias que, como la campaña antituberculosa, han levantado en toda la sociedad cubana, sin distinción de credos ni doctrinas, un clamor de aplauso y de adhesión.

Se han propuesto las Damas Isabelinas dar entre nosotros al Catolicismo el carácter de poderosa fuerza social que ha tenido a través de los siglos. La religión es para ellas una militancia cotidiana. No se conforman con vivir según las enseñanzas de la Iglesia, cumpliendo todos sus preceptos en materia de moral y de culto. Creen, con toda razón, que los tiempos exigen del católico algo más. Frente al agnosticismo y el materialismo, en presencia de doctrinas que tienen por fundamento la negación de Dios y del espíritu, ante la disolución creciente de aquellos valores éticos que han servido de fundamentos a nuestra civilización, el católico no puede reducir su acción a una conducta honesta y beata. Nunca el expresivo adagio de «a Dios rogando y con el mazo dando» ha tenido más fuerza de obligatoriedad para el creyente. En este sentido las Damas Isabelinas están dando un magnífico ejemplo. A un servicio social sin base cristiana, de carácter francamente político y demagógico, como el que practican ciertas sectas dominadas por un grosero materialismo, las Damas Isabelinas oponen la obra social cristiana, de tipo constructivo, apoyada en estos dos sólidos sillares: la justicia y la misericordia. No cultivan las Isabelinas ese humanitarismo vago y casi siempre interesado que, bajo el acicate de una propaganda vocingiera y sin escrúpulos, ha logrado cierta boga. El humanitarismo entrañable de estas cruzadas de la caridad es el que descansa en aquella máxima sublime: «Ama a Dios sobre todas las cosas y al prójimo por amor de Dios». La obra social de estas mujeres abnegadas es, pues, obra de amor. Es esta nota la que le da un matiz inconfundible en medio de tantos otros conatos de ayuda social que todos conocemos y que únicamente tienen por finalidad imponer un dogma político-social que se inspira precisamente en el odio y la pugna entre los hombres.

Las Damas Isabelinas están ahora acariciando un nuevo proyecto, dentro del marco de su noble misión. Se trata de instituir la «Casa Cultural Católica». Hay una cultura de signo católico que urge guardar y defender en la confusión de los tiempos actuales, no de otro modo que los monjes durante la Edad Media preservaron de la barbarie la herencia inapreciable del mundo greco-latino. Otra vez a la cristiandad le toca un papel de salvación en la esfera del espíritu. En todas partes existen ya agrupaciones católicas que están desplegando una gran actividad, tanto en la conservación de ciertos valores, como en su avivamiento y continuidad. Es admirable que entre nosotros sean las mujeres católicas, las Damas Isabelinas, las que hayan tomado por su cuenta tan importante tarea.

La «Casa Cultural Católica» está llamada a ser un centro de catolicismo militante, en el cual la mujer cubana se adiestrará para la lucha en defensa de sus principios cristianos y para salir al paso a las corrientes de paganismo y materialismo que invaden al mundo. Todas nuestras mujeres, en las cuales el sentimiento de catolicidad es casi consustancial, deben cooperar a esta empresa de las Damas Isabelinas, a fin de que sea hermosa realidad cuanto antes.

FLOR DE PAZ

Quiero un amor humilde; amor sencillo;
amor de paz. Amor de la Esperanza
y el Ensueño, pesado en la balanza
donde pesa el amor de tenue brillo.

Amor que al mío se una en un hilillo
de luz intensa lleno de bonanza,
con un sueño sonoro de romanza
y una ilusión roquera de castillo.

El amor que hace tiempo busca el alma,
el buen amor, el de la dulce calma,
el que ama siempre, el que jamás se irrita...

Ese que anhelo, amor tranquilo y suave,
—como el amor del corazón del ave—
es el modesto amor de una obrerita!

Diego DE PEREDA

Epistolario de OTEYZA

Sr. John Ellerman,
Londres.

Muy señor mío:

Leugirned, el reportero ilustre que ha referido a los lectores franceses la vida absurda por usted llevada, termina su información diciendo: «Si alguien quiere divagar sobre este caso psicológico, hágalo en buena hora». Y pues que la hora se considera buena para ello, a ello me dedicaré sin temor de resultar inoportuno.

Mi divagación partirá de que no se considera a usted un avaro. Según opiniones autorizadas, que el referido informador ha constatado, usted no vive de la manera que lo hace «por el afán incontenible de acaparar insaciablemente más riquezas». No; no es usted avaro, y de ahí que yo sobre su caso pueda divagar.

Porque si en el pecado de la avaricia incurriese usted, nada habría que decirle. Aparte, claro está, de que incurriendo en uno de los pecados capitales, debe arrepentirse y todo lo demás que por sabido se calla. Pero usted no peca—con ese mortal pecado, al menos—, y resulta que algo se le debe decir.

Este algo es que hace usted mal en vivir tan humildemente. La vida que usted lleva equivale a la de un empleado de poco sueldo. Habita un piso barato, viste trajes hechos, come lo que su esposa le guisa y va a su trabajo diariamente en el subway. Pues trabaja usted todos los días y mucha parte de cada día, ¡en administrar la fortuna que su padre le legó!

Una fortuna grande, enorme, incalculable. Hasta incalculable, sí. El único cálculo exacto que sobre ella se ha hecho, es que los derechos de sucesión pagados por usted al heredarla, con ser los mínimos que la ley británica impone—se trata de herencia paterna a hijo legítimo—pasaron de una cantidad que en francos sería dos mil millones. Y otro cálculo, aunque sólo aproximado, se ha hecho también. Esa fortuna, dado como usted la administra, debe estar ya duplicada.

Es usted así el hombre más rico del mundo, y vive como el más pobre pueda vivir. No otra cosa haría éste, teniendo que viajar por línea férrea, sino «ocupar un coche de tercera, y comer en él frugal merienda que lleva consigo, para no pagar un cubierto del coche restaurant». Y esa cosa, ¡se ha visto que la hace usted!

¿Por qué hace usted cosa tal? La contestación es que «tiene usted un horror desmedido a la vida de opulencia». Pero, ¡caramba!, entre la vida de opulencia y la vida de miseria hay términos medios, que consisten en permitirse algunas comodidades y hasta algunos lujos. Las comodidades que se permite usted no son muchas y en cuanto a los lujos es uno solo: «La asistencia los domingos a un cine de barriada, donde desde la localidad de menor precio se deleita contemplando alguna película insulsa».

«Son mis gustos», dirá usted. Y acaso añada: «Sobre gustos no hay nada escrito». Pero esto no es cierto. Escrito está que «hay gustos que merecen palos».

Pues que palos merece usted por sus gustos de vivir mal pudiendo vivir bien y hasta muy bien, un palo voy a darle. Uno nada más, y de palabra, que duelen más que los de obra. Será decirle, siempre partiendo de que se considera a usted incurso en el pecado de la avaricia, que es usted algo peor que avaro. Es usted sencillamente—y también completa, absoluta y definitivamente—tonto.

Lamentando que mi divagación me haya conducido a esto, quedo de usted atento s. s. q. e. s. m.

Luis DE OTEYZA

La Habana, 15 de Julio de 1939.

FECHAS Y ANIVERSARIOS

—En 1801 nació en Supe, Francisco Vidal, Alférez del Ejército del Perú quien en 6 de julio de 1821 y al frente de sus tropas entró en la ciudad de Lima venciendo a las huestes realistas y proclamando la Independencia del Perú en el sitio que hoy ocupa la Plaza de Armas de la capital de dicha República.

EL MOSQUITO, MAS PELIGROSO QUE EL TIGRE

En Siam, se han distribuído unas hojas volantes en las que están presentados un tigre y el mosquito que difunde el paludismo. Al pie del grabado está escrito: «Los mosquitos son millones de veces más peligrosos que los tigres». Hay que decir que en Siam los tigres sueden devorar unas cincuenta personas al año, y los mosquitos suelen matar unas cincuenta mil.

En Rumanía, país de Europa donde el paludismo es muy frecuente el gobierno manda distribuir cierta propaganda en la que insiste en el aspecto económico de la lucha contra el paludismo. Un grabado representa un labrador flaco, extenuado, sentado en una hacina de heno y rodeado de un enjambre de mosquitos mientras que otro cultivador, que toma regularmente quinina, sigue trabajando tranquilamente.

Los países cuya población sufre del paludismo son países económicamente inferiores y más débiles que los de población sana. En las Indias Inglesas el número de personas que contraen cada año el paludismo se eleva a 100.000.000. Puede calcularse que, con ello, el poder económico de la Gran Bretaña mengua en unos ochenta millones de libras esterlinas, perdidas por causa de la enfermedad.

Para los países infestados de paludismo, es preciso el tratamiento abreviado con quinina. Los antiguos métodos consistentes en tomar quinina durante meses seguidos en dosis importantes han desaparecido por completo. Hoy día, merced a la toma de una pequeña dosis de quinina, el obrero puede realizar su trabajo sin ver disminuir sus fuerzas ni agotarse por el efecto del medicamento. Tal método de tratamiento, aconsejado por la comisión de paludismo que funciona en la Sociedad de Naciones, consiste en tomar diariamente durante cinco o siete días cierta cantidad de quinina que se eleva de un gramo a 1.30 gramos de producto, tratamiento que se repite de nuevo en caso de recaída. Para la profilaxis dicha comisión recomienda 0.4 gramos de quinina por día durante toda la estación malárica.—(De «Malaria Mouthly», Amsterdam).

EN EL PLANETA MARTE — *por Roseñada*

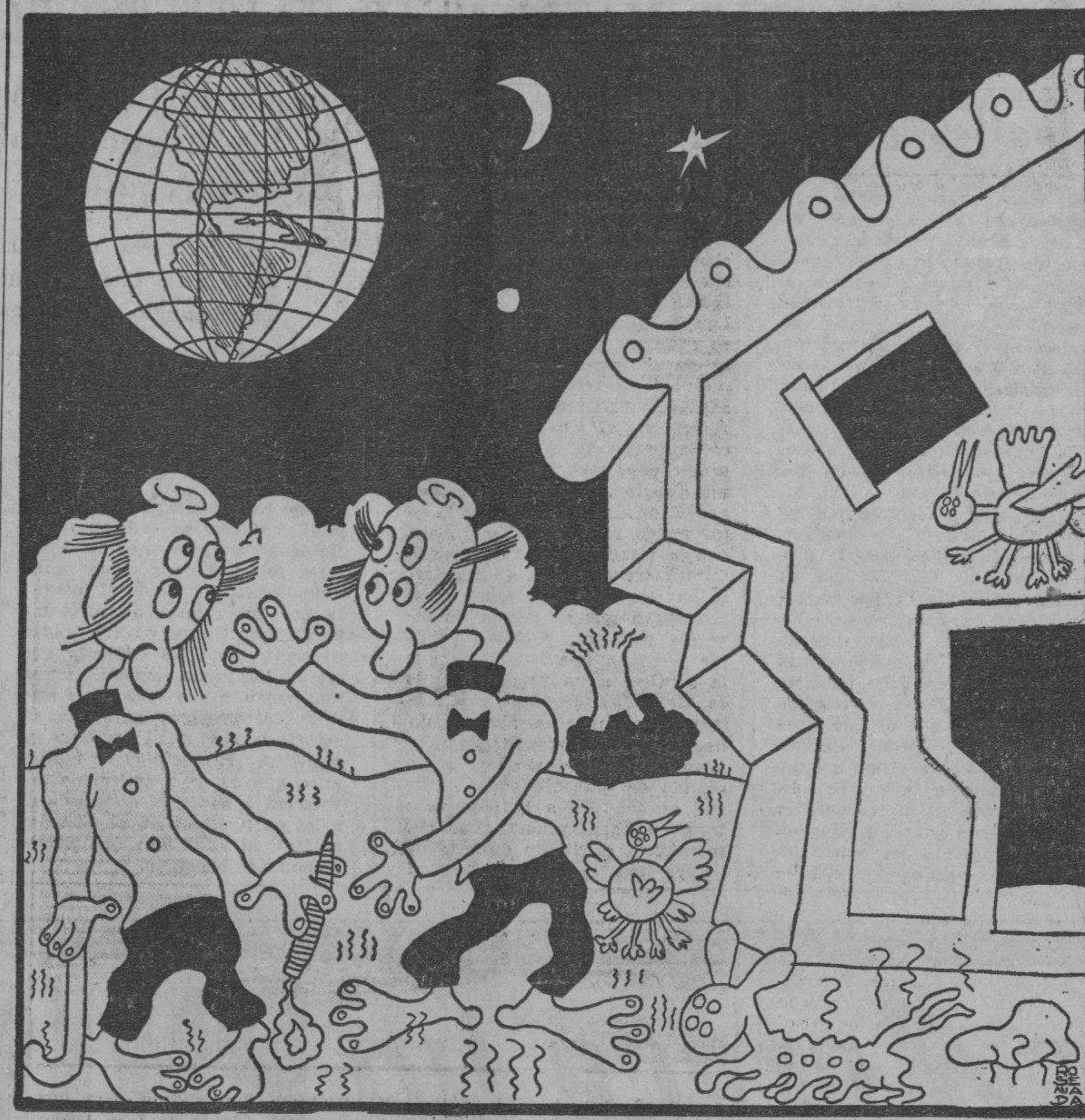

—Chico, desde que nos estamos acercando a la Tierra, tengo un miedo tremendo.
—¿Por qué?
—Porque a lo mejor nos ponemos fatales y nos revalorizan a nosotros también.

EL TIO SAM HACE SUS CUENTAS DEL AÑO

A pesar de los déficits, Roosevelt conserva el poder financiero arrebatado a Wall Street.—Esta cuestión será dirimida en la próxima lucha electoral, y el Presidente se prepara para entrar en campaña

(De nuestro corresponsal)

El 4 de julio de este año, 163o. aniversario de la Declaración de la Independencia norteamericana, el Tío Sam tenía en sus manos el balance financiero más desagradable conocido en la historia de la república. A 30 de junio, la Tesorería Federal cerraba sus operaciones correspondientes al año fiscal 1938-39 con un déficit de 3,500 millones de dólares y una deuda pública que pasaba de los 40,000 millones.

Ese día 30 de junio hubiese sido, para cualquier ejecutivo en la posición de Franklin D. Roosevelt, un Viernes de Dolores, pero resultó algo peor. Durante siete horas hasta la terminación de la sesión legislativa, la oposición política peroraba la declaración de independencia del Congreso contra la tutela del Presidente, tratando de ahogar en una avasalladora catarata de elocuencia los esfuerzos del gobierno por prolongar las facultades monetarias del Ejecutivo que expiraban en junio 30. Con estas facultades el Presidente, extendidas ahora hasta junio de 1941, puede devaluar el contenido oro del dólar, de 59 centavos en que está, hasta 50, y puede también utilizar un Fondo de Estabilización de 2,000 millones para mantener el cambio a niveles razonables.

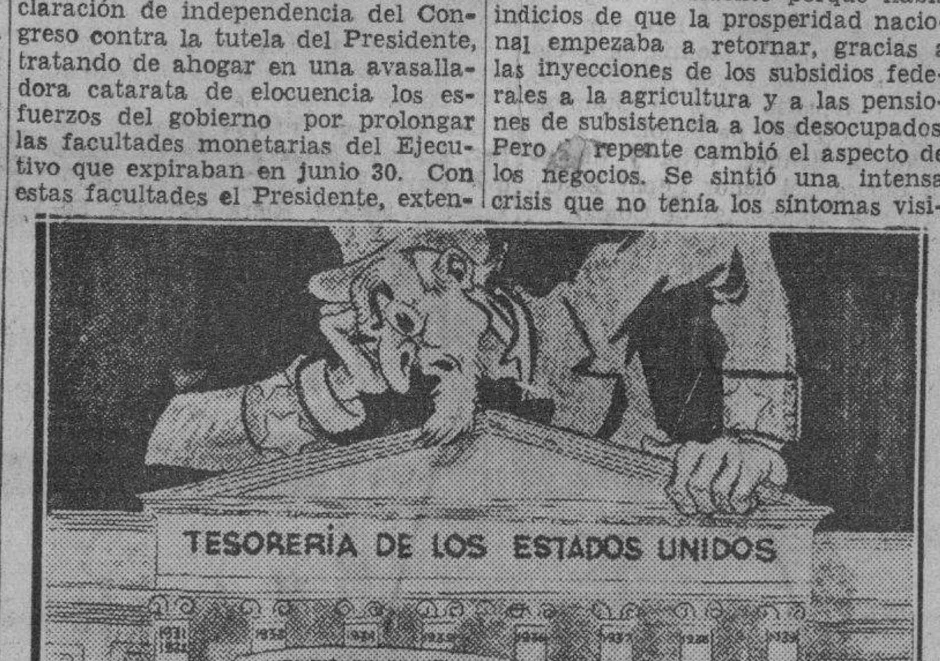

Ocho déficits anuales consecutivos, dicen los economistas contrarios al Presidente Roosevelt, han minado la solidez de las columnas de la Tesorería de los Estados Unidos, que cerró las operaciones este año con un déficit de 3,500 millones y una deuda pública de más de 40,000 millones. Roosevelt, sin embargo, conserva la autoridad monetaria, que antes estaba en poder de Wall Street.

Falta el tiempo para hacer más deudas

El Secretario de Hacienda Morgenthau, encargado de la contabilidad nacional, tiene el consuelo de que sus cálculos de un déficit de 4,000 millones se quedó solamente en 3,500 millones. Los 500 millones ahorrados se salvaron debido a la falta de tiempo para gastarlos antes del 30 de junio, y también intervino en favor del saldo el aumento inesperado de las entradas fiscales.

A partir de junio de 1930, en que el gobierno cerró sus libros con un superávit de $183.789,000, los dolores de cabeza del Tío Sam han ido multiplicándose desmesuradamente. El año fiscal de 1930-31, el Presidente Hoover dejó un déficit de $901,959,000, que causó entonces algunas alarmas. La campaña política de Roosevelt en el 1932 se hizo utilizando, en parte, el argumento de que había que economizar y nivelar el presupuesto; pero esta promesa electoral nunca ha estado más lejos de poder ser cumplida que bajo las normas del Nuevo Trato.

Año tras año, desde que tomó las riendas del poder, Roosevelt ha ido acumulando cifras sobre cifras en el débito federal. Los déficits constituyen ya una segunda naturaleza de las finanzas oficiales en Washington como se ve por la siguiente tabla:

1933-34	$3,255.393,000
1934-35	3,782.966,000
1935-36	4,952.928,000
1936-37	3,252.539,000
1937-38	1,449.625,000
1938-39	3,580.000,000

En junio 30 de 1933, la deuda pública de los Estados Unidos montaba a $22,538.000,000. En los seis años que lleva gobernando, el Nuevo Trato la ha elevado sobre 40 billones, pero como las erogaciones del presupuesto 1939-40 serán en parte sufragadas con préstamos en vez de impuestos, lo más probable es que para junio de 1940 la deuda haya subido a los $44,458.000,000.

Los cuatro jinetes del déficit del Tío Sam

El año pasado los Demócratas le sonreían al Presidente porque había indicios de que la prosperidad nacional empezaba a retornar, gracias a las inyecciones de los subsidios federales a la agricultura y a las pensiones de subsistencia a los desocupados. Pero de repente cambió el aspecto de los negocios. Se sintió una intensa crisis que no tenía los síntomas visibles de la de 1929, porque ya los bancos no pueden quebrar sin autorización de Morgenthau ni los valores pueden bajar a menos que lo permita la suprema autoridad de la Comisión de la Bolsa. Los efectos, en cambio, eran fundamentalmente los mismos: desaparición de las nóminas industriales, aumento del desempleo, colapso de los precios, excedentes de cosechas, paralización del crédito comercial, pánico entre los inversionistas.

Roosevelt optó por enderezar otra vez las cosas desde Washington. Con $563.898,595 de baja en las entradas del fisco aumentó el presupuesto de 1938-39 en la suma de $1,678.875,659 sobre el de 1937-38. La curva de gastos, que bajo la pequeña ola de prosperidad de hace un año, comenzaba a descender, volvió a tomar el rumbo de las nubes.

Las cuatro actividades en que el gobierno gasta los déficits, se prestan a la mar de ficciones: deudas y pensiones de pasadas guerras; subsidios a la población desheredada; subsidios a los agricultores; preparativos para futuras guerras. Diez años atrás la queja general contra las contribuciones altas se fundaba en el hecho de que los Veteranos se habían apoderado de las arcas nacionales con las lágrimas de millares de viudas y huérfanos de los héroes caídos en defensa de la patria. Hoy día, las pensiones de soldados pueden pasar inadvertidas al lado de las cifras astronómicas que alcanzan los subsidios a los desocupados y agricultores.

Para el año fiscal 1939-40, dichas cuatro actividades se tragarán más o menos la friolera de $7.391.000,000, distribuídos así:

Defensa Nacional	$1,386.000,000
Auxilio y O. Públicas	2,916.000,000
Pensiones de Veteranos e Intereses de la Deuda	1,596.000,000
Subsidios agrícolas	1,493.000,000

El nuevo problema económico-social

Las gestiones de gobierno que pudieran llamarse normales sólo cuestan, según cálculos netos, unos 1,000 millones de dólares al año. Si a esto añadimos el Seguro Social, que es pagado por los beneficiarios y los patronos a cuenta mitad, serían dos mil millones de dólares los que se necesitarían para gobernar al país. Pero un economista recalcitrante y enemigo de Roosevelt, ha dicho que si el gobierno se declarara abolido, cerrando sus ramas ejecutiva, legislativa y judicial, y anulara las leyes del Seguro Social y el Seguro de la Ancianidad, todo lo cual cuesta en total 2,000 millones de dólares, todavía tendría el país que afrontar un déficit de más de 1,500 millones para atender a los desocupados, los agricultores, los veteranos, los intereses de la deuda pública, y la defensa nacional.

Tal es el problema de los «huérfanos de la democracia social». Antes, la influencia gubernativa era de los plutócratas y los demagogos. Costaba cara, pero el gasto podía suprimirse sin daño a la estructura económica del país. Roosevelt lo suprimió en parte, pero tiene ahora frente a ese otro ejército de pensionados y ciudadanos en quiebra, que cuesta mucho más, y que no puede desatenderse sin provocar una catástrofe social.

O lo que sería igualmente terrible para los Demócratas: un triunfo Republicano en los comicios presidenciales de 1940. Porque esta cuestión de las finanzas ya ha sido destacada por los adversarios de Roosevelt que afirman que el desiderátum de la política nacional debe ser la economía. Lo grave del caso es, según señala el comentarista Walter Lippmann, que los líderes más prominentes de la oposición hablan de economías, pero llegado el momento de votar se entregan ante la presión de los grupos, unas veces agrícolas, otras del bloque legislativo de la plata, que forman a la cabeza de los protegidos de la Tesorería.

El presidente frente a Wall Street

La realidad es que no sólo a los necesitados les está dando dinero el gobierno. En este momento existen seis corporaciones bancarias oficiales cuya deuda total está garantizada por la Tesorería y monta a la cantidad de $5,485.000,000, dividida así:

Corporación de Reconstrucción Financiera	$ 823.000,000
Administración de Viviendas de E.U.A.	115.000,000
Administración Federal de Viviendas	2.000,000
Corporación de Préstamos a Propietarios de Viviendas	2,954.000,000
Corporación de Hipotecas Agrícolas	1,385.000,000
Corporación de Créditos Agrícolas	206.000,000

Cuando se intentó arrebatarle a Roosevelt la semana pasada la facultad de desvalorizar el dólar, el Presidente dijo que los Senadores insurgentes, republicanos reaccionarios y demócratas conservadores, querían devolverle a Wall Street el dominio del dólar y de las finanzas nacionales rescatadas por su gobierno. Como el Secretario de Hacienda todavía tenía facultades para reglamentar el precio de la plata comprando cuanta le venga en ganas, la Administración no tuvo dificultad en convencer a los legisladores del bloque platero para que se separaran de la revuelta conservadora. Según la nueva ley, queda fijado el precio de la plata doméstica en 71-11|10 centavos por onza, mientras que el Tesoro mediante sus compras mantenía últimamente un precio de sólo 64.64 centavos. Con esta simple concesión, Roosevelt reunió suficientes votos para asegurarse la autoridad sobre el dólar y el cambio extranjero.

En vista del fermento rebelde que agita al Congreso, el Presidente se dispone a iniciar una campaña nacional para asegurar la nominación de un liberal de avanzada a la presidencia y conservar en sus manos todo ese poder financiero que los conservadores han intentado arrebatarle en vano. Roosevelt cree que sólo un candidato de izquierda puede obtener los 17.000,000 de votos de los desheredados y los miembros de los gremios obreros, que decidirán el resultado de la elección presidencial. De triunfar su candidato, no hay duda de que la política de los subsidios continuará en vigor, y de que la Tesorería de los Estados Unidos seguirá afrontando déficits hasta que ya no lo permita la renta nacional.

A TRAVES DE LA VID

EN LA BRECHA
(NOTAS DE GUERRA)

El lector criollo y convulsivo caerá en el error de creerme poseído del mal endémico y que voy a entrar en la vulgaridad de un ataque de epilepsia. No obstante se trata de buena, brava e incesante lucha, como corresponde a la era vulgar y presente de combates interminables.

Por fortuna para el espíritu, cansado y triste de Nacionales, Naturales y Extranjeros, la guerra de que voy a ocuparme, escogiendo el tema para no discordar con la actualidad reinante, no tiene más campo de batalla que el escenario de los teatros, aunque se combata incesantemente en todos los terrenos: en el café y en el camerino, a pie y a caballo, en carácter o en traje de sala.

Los que hayan leído la interesante novela del insigne Ghislanzoni, «Los artistas de teatro», habrán pensado que el eminente libretista de tantas óperas exageraba en la pintura de una vida tan llena de sinsabores y amarguras. Chislanzoni, literato y artista, vivió aquella existencia dolorosa, y escribió con el conocimiento de los hechos, la propia historia y la de sus contemporáneos.

El público acaba de aplaudir el famoso concertante de «Hernani»—verbo y gracia—donde a tan colosal altura se elevó el barítono Stracciari. Los artistas, cogidos de las manos, formando una cadena como si fueran a bailar «la farandole», en un cotillón, avanzan en el patio escénico, y con la expresión más feliz en el rostro, dan las gracias, mientras sacuden la mano que tienen asida, queriendo demostrar con esta «convulsión» que el mérito se debe sólo al compañero. ¡Oh encantadora hipocresía! En aquel momento en que el público delira de entusiasmo, en que los músicos se ponen de pie enarbolando sus instrumentos (menos el arpa y el contrabajo) y en que los artistas parecen extasiados «Don Silva» odia a Carlos V, no por su poderío terrestre ni por envidia de su virtud, sino porque le arrebata la prominencia de la escena, y «Hernani», que es el protagonista, duque, conde y bandolero, no dona al viejo y al intruso que le ¿a doña Elvira? No: los apl qu. él entiende que debían ser exclusiva propiedad. La misma vira», romántica doncella que ña al Emperador por el ha mandaría a ambos a la horca que no le disputaran el ho del público.

Esta es la verdad de lo que sucediendo mientras el públi bra la buena «armonía» de to

Una noche—en esta historia temporánea que estoy relata distinguido tenor Lázaro hizo las suyas a la interesante Aires Borghi Zerni, a quien el blico ignorante llamaba «a miña terra». El «Duque» sigui do notas de su cosecha, para galo del público, cuando «G que acababa de cantar con el jardín—pobre pero honrado— goletto, había terminado al u Las consecuencias las notó el co cuando un instante despu atragantó «Gilda»—por el dolor cólera—en las últimas notas de ro nome», que acostumbraba zar antes de acostarse.

El público estuvo galante a Gilda, que aún no había en cama, y le aplaudió el gallo si hubiera sido una «tórtola» allá entre bastidores hubo abierta. Terminó al fin como de entre las naciones: todos trecharon las manos y los fueron olvidados. El tenor causante de aquel desaguisado demnizó al público cantando veces «la donna é mobile», you plase», como en las carre andarines.

Desparber ha escrito: «La en encajes». Xanbrailles tiene mosa «Guerra a alfilerazos» y Julio César trató de la «guer las Galias», pero ninguno tan mente como los líricos que se den y desguazan por unas co mal ajustadas.

Héctor DE SAAVED

El Mundo de Mañana

(LA FERIA MUNDIAL DE NEW YORK)

— XXII —

¡Qué guapas, pero qué guapas son las chicas del Templo Shinto, donde se aloja la instalación japonesa de la Feria!—repetía yo, entusiasmado, cuando abandoné el lindo edificio, oro y rojo, al cual han sido transportados todos aquellos tesoros del Imperio del Lejano Oriente.

Alguien, malévolo, me dijo luego que las muchachas aquellas que yo había tomado por japonesitas de pura sangre, eran jóvenes de San Francisco de California, donde a diario podría contemplarlas, ¡aún mas bellas!, que las que tejían la seda en el pabellón japonés.

De todas maneras, no me cansaré de repetir lo que antes dije: ¡Qué guapas, pero qué guapas son las chicas del pabellón japonés!

El edificio donde predomina la laca, es totalmente distinto en sus líneas generales a cualquiera otro de los allí erigidos. Se tiene acceso a él por un puentecillo curvado y decorado en rojo y oro, colores que dominan en todos los aspectos de la exhibición japonesa. Y una vez dentro, se ven las jóvenes aquellas, a lo largo de una sala, tejiendo la seda con habilidad sorprendente.

Otras de estas bellas jóvenes, en correcto inglés, traban con el visitante que se muestre interesado, amenas conversaciones acerca de los atractivos de su país, y hasta puede, uno que tenga algo de suerte, compartir con ellas una taza de fragante te.

Al fondo del corredor, de cuyas paredes laterales cuelgan tesoros en cortinas de seda y alfombras tejidas a mano, sobre una peana está la campana de la Libertad que han hecho japoneses, réplica de la ameri incrustada toda ella con perlas cultivo, y cuyo valor dicen que ciende a muchas cifras.

Yo estaba en la Feria el día llegó al Templo Shinto, viajando rectamente desde el Japón, una chacha nipona que traía una cha encendida en su país, por el calde de Tokío, para encender ella, una luz eterna de amistad el Japón y los Estados Unidos América. ¡Dios sea loado! Amén.

El pabellón está circundado jardines donde crecen muy lindas mimosas, entre pequeñas cascadas diminutos arroyuelos.

Además de este pabellón, tiene Imperio oriental otro, de menor vergadura, en la Plaza de las ciones, dedicado a mostrar las vidades comerciales e industria ponesas. Hay allí una serie de rales en fotografía panorámica que se destaca extraordinariamente el del Monte Fuji, aseguran que es mayor ampliación fotográfica que ha obtenido en el mundo. Es indudablemente, muy bello y en él aparece el famoso picacho, coronado de ve, a la luz matinal, con toda su ravillosa grandeza.

No sé si vi algo más allí que de recordar y relatar a mis lectores, ro por más que trato de apartar mente del recuerdo de aquellas pas muchachas, no logro conseguirlo.

¡Qué guapas, pero qué guapas muchachas aquellas!...

José CAMIN

DESDE PARIS

TRICENTENARIO DE RACINE

Tricentenarios, bicentenarios, centenarios. Francia está florecida en estos días de conmemoraciones. Desde la celebración de la Revolución Francesa, que cumple ciento cincuenta años, hasta la epopeya literaria de Racine; desde los cincuenta años de la Torre Eiffel, hasta los cien de la invención de la fotografía, etc. Cada vieja casa de París detiene nuestro paso: siempre hay una placa de mármol, con letras borrosas: «En esta casa murió Alfred de Musset... o Chateaubriand... o Louise Michel... o el general Boulanger... o Paul Verlaine... o Claude Debussy...» Y mentalmente forma uno los centenarios, los cincuentenarios... Es casi una obsesión.

Con el tricentenario de Racine volvemos a la tragedia clásica. La Comedia Francesa, el Odeón, las trasmisiones, por radio, las biografías en los periódicos y revistas tiñen color racine la atmósfera de París. Visita a la Ferté-Milón en donde nació; visita al castillo de Uzés, en el cual escribió muchas de sus piezas. Visita a Port-Royal-des-Champs, en donde vivió sus últimos años en la soledad espiritual, en compañía de Pascal y de los jansenistas. Representación de «Atalía» y de «Esther» en el colegio militar de Saint-Cyr, en donde fueron representadas por la primera vez por las «demoiselles» de madame de Maintenon. Representación grandiosa en el teatro al aire libre de Orange, en el parque de Versailles, en Valence, en Cauterettes, en Bagnéres, en Vienne, en Montpensier, en Argelés, etc., etc. «Andromaque», «Ifigenia», «Fedra», «Britannicus», «Mirtrídate», etc., etc.

Y yo os aseguro que esta riqueza clásica no viene mal. Es siempre una lección para los que hacen teatro en 1939. No porque deseemos el retorno de lo clásico —¡Dios nos libre!— sino porque, el de Racine al menos, es claro, sin situaciones teatrales, sin truculencias escenográficas, sin «golpes» inesperados y sin «intríngulis». Pasiones fuertes pero claramente expuestas, conflictos interiores humanamente escenificados. ¡Y qué lengua, la suya! ¡Qué lengua viva y florida, sencilla y armoniosa al mismo tiempo!

Amigo de Boileau, de Corneille, de Moliére, de La Fontaine, de Pascal, con los cuales formaba la radiante estrella de seis fascios del pensamiento francés de su época, Racine se destacó de todos ellos y siguió camino personal. Esta es otra lección, en esta época en que los productores de teatro se agrupan en escuelas.

Si su teatro muestra el pesado terario del helenismo —debilidad de la época— presenta, en cambio, virtud rara de la unidad y de concentración. Aprovechando el tricentenario, hay que ir a la representación de sus obras. Y los que no tienen ese recurso, pueden los viejos libros y releer su obra. Sus pecados son mínimos. Uno termina por encontrarlo inimitable.

El genio «se retiró» a los treinta siete años. Es decir, a la edad en que los otros están naciendo. Después de haber sido consejero del Rey, miembro el más ilustre de la Academia Francesa, estrella de los salones de Montespán y de la Maintenon... Se casó. Tuvo ... co hijos. No quiso escribir más. ... hundió todo por fin en Port-Royal para siempre. Allí quiso que su cuerpo estuviera enterrado. Las ruinas de Port-Royal cayeron sobre su tumba. Y no es sino hasta después que el gran crimen de Luis Catorce contra Port-Royal estuvo consumado en toda su miseria y en toda su bajeza, que sus restos fueron transportados a París, a esta iglesia de Santa Genoveva, en el Barrio Latino, en donde hemos ido a visitarlo esta mañana, teñida el alma con el color de su genio armonioso.

Racine, permitidme repetirlo, es una lección para los que hacen teatro. Siempre será una lección, un texto de consulta, un punto de partida y una finalidad. Su genio es poliédrico, no tiene muchas ventanas abiertas a los cuatro puntos cardinales del espíritu. Pero es un genio que tiene todas sus ventanas abiertas sobre el mismo paisaje. Y esto quizás le haya dado la sorprendente unidad y la extraordinaria condensación de su obra. (No importa que estés lejos, intelectual amigo, hermano mío, que me lees: abre tu Racine, vuelve a Racine, y ya verás qué reacción de armonía y qué sedante sensación la que recibirás).

EDUARDO AVILES RAMIREZ

M.E.C.D. 2016

JULIO 15 SAN ENRIQUE

Un CAKE del Café LA ISLA

es el presente indicado para festejar a las Enriquetas y Carmitas.

JULIO 16 NTRA. SRA. DEL CARMEN

Además: Dulces variados, Pastas finas, Helados, Ponches, Bocaditos, etc.

...NFITURAS FRANCESAS, Bombones Suizos SAMSON, el muy afamado SUCHARD y el no menos famoso TOBLERONE, presentados en lujosos estuches de fantasía.

Café y Restaurant LA ISLA

GALIANO Y SAN RAFAEL.—TELEFONOS: M-5006, M-6333 y M-3257.

CRONICA HABANERA

EN LOS QUINCE

Llegan con la fecha de hoy los suspirados quince años para una figurita graciosísima, de dulce belleza, que muy pronto hará su aparición en los salones: Matilde García Montes y Angulo, hija adorada del actual Secretario de Agricultura, ingeniero José García Montes y de su interesante esposa Teté Angulo.

Por el luto reciente que guarda, la señorita García Montes no festejará el acontecimiento.

Flores, muchas flores, irán a acompañarla en su día.

Felidades.

SAN ENRIQUE.—La festividad católica de hoy es San Enrique.

Numerosas las señoras y señoritas, así como los caballeros, que están de días.

Un saludo primero.

Recíbalo de manera especial la señora Harriet de Wright, distinguida esposa del Embajador de los Estados Unidos, para la que tantas simpatías hay en nuestra sociedad.

Otro saludo, de los primeros, para la alta dama Enriqueta Waddington viuda de Gómez Mena, co nla que está de días su nieta, Enriquetica Gómez Waddington, la joven y bella señora de nuestro amigo Waldo de Salazar.

Siguen los saludos.

Henriette Le Mat, bella e interesante esposa del conocido caballero Maurice Labarrere.

Enriqueta González Langwin de O-Farrill, Enriqueta Molina de Recio, Enriqueta Suárez Rigau de Bustillo, Enriqueta Azpeitia viuda de Otamendi y Enriqueta Sell de Pujol.

Enriqueta Schueg, bella y distinguida esposa del señor Pepín Bosch.

Enriqueta Comesañas de Comas.

Ketty Castro, bella esposa del doctor José A. Zunzunegui, juez Municipal del Este de la Habana.

Enriqueta de Armas de Cobo, Enriqueta Bosque de Sánchez, Enriqueta Mundet de Moya, Enriqueta Echevarría, Enriqueta Acosta de Bernal, Enriqueta Claret viuda de Pujals, Enriqueta R. de Salazar, Enriqueta Castro Palomino viuda de Tabío.

Enriqueta Cuadra.

Henriette Loustanau, esposa del señor Ernesto Díaz.

Enriqueta Frau de Aponte.

Enriqueta Elías de Simó, Enriqueta Collazo viuda de Bermúdez, Enriqueta Pérez de Contreras, Enriqueta Ramos de Astorga, Queta García de Domínguez, Enriqueta, Valdés Brito de Mignagaray, Enriqueta García viuda de Suárez, Enriqueta Bellido de Rodríguez, Enriqueta H. de Tapia Ruano, y la joven dama Bebé González Regalado de del Real.

Enriqueta Fabregat de Agramonte.

Ketty de Fuster, cuyo acreditado «atelier» de San Rafael, se ve tan visitado siempre.

Y Enriqueta Planas viuda de la Moneda, nuestra gentil ex compañera.

Entre las señoritas:

Henriette Valdés Faull, tan estimada en sociedad.

Enriqueta Batista y Mendoza.

Enriqueta Carbonell, Enriqueta Zamora, Enriqueta Leiseca, Enriqueta Fernández Soldevilla y la linda Enriquetica Mora.

Enriqueta Berenguer, bella señorita.

Una linda señorita: Quetica Paz y Alpízar.

Enriqueta Piedra.

Y Quetica López Valle, la bondadosa señorita.

Un grupo numeroso de caballeros.

En primer término el doctor Enrique Alonso Pujol, secretario de la Presidencia.

El senador de la República, comandante Enrique Recio.

El doctor Enrique Almagro, magistrado de la Audiencia de la Habana.

Otro magistrado, el doctor Enrique Mazas, antiguo periodista.

El ministro de Cuba en Italia, señor Enrique Zayas, que goza de muchos afectos en esta casa.

El doctor Enrique Llansó Ordóñez, letrado de grandes prestigios, que funge de secretario en la actual directiva del Habana Yacht Club.

El doctor Enrique Hernández Cartaya, y su hijo Enrique Hernández Corujo, el joven y conocido letrado.

El doctor Enrique Arango y Romero, presidente del Retiro Marítimo.

El doctor Enrique Zayas y Ruiz.

Los doctores Enrique Zayas y López, Enrique Salazar y Parejo, Enrique Hart, Enrique Castells y Bado, Enrique Marcos Riera, Enrique Soriano Varona.

El doctor Enrique Roig, conocido criminalista.

El doctor Enrique Gamba.

Los doctores Enrique de la Mar, Enrique Larrondo, Enrique Sánchez Presno, Enrique Fernández Vidal y Enrique Jova Fernández.

El doctor Enrique Patterson, agregado al Protocolo de la Secretaría de Estado.

El doctor Enrique Giró.

El doctor Enrique Gastón, registrador de la Propiedad de Camagüey.

Los doctores Enrique J. Guiral y Santiusté, Enrique Espino, Enrique García Pujol, Enrique Balencia, Enrique Escoto Alvarez, Enrique Cepero Bonilla.

El doctor Henry Dolz y Blanco.

El doctor Eric Agüero.

Y el doctor Enrique Rodríguez y Fuentes.

Los médicos:

Enrique Fernández Soto, especialista de fama y prestigio.

Enrique Saladrigas y Zayas.

Enrique Fortún, conocido cirujano.

Los doctores Enrique Anglada y Mendoza, Enrique Capote, Enrique Castro, Enrique Diago, Enrique del Rey y Enrique Castellanos.

El doctor Enrique Balparda.

El doctor Enrique Hernández Miyares.

El doctor Enrique Luján y Pessino, director del Instituto de Fisicultura.

Enrique Benguria, Catedrático de la Escuela de Comercio, distinguido caballero, tan estimado en los círculos sociales y estudiantiles.

Un nuevo y positivo valor en el campo de la medicina, el doctor Enrique Figares Camposa, que alcanzó el honor de ser alumno eminente del Colegio de Belén y más tarde, en carrera brillante, alcanzar el grado en las Facultades de París y la Habana.

Los doctores Enrique Angles, Enrique Bru Collado, Enrique A. Llanio, Enrique José Alvarez, Enrique Durán de Villegas, Enrique Castañeda, Enrique Novo Whitmarsh, Enrique de la Cuesta, Enrique Larrea, Enrique Gavaldá y Enrique Cuéllar, distinguido oftalmólogo.

El joven odontólogo Enrique de Castroverde.

Enrique J. Montoulieu, conocido ingeniero civil.

Los también ingenieros Enrique Pujals, Enrique Martínez, Enrique Gil Castellanos, Enrique Luis Varela, Enrique Badell y Enrique Larrogue.

Henry Senior, Cónsul de Austria y caballero muy estimado en nuestra sociedad.

Enrique Soler y Baró, persona muy estimada en nuestros círculos sociales y diplomáticos.

Enrique Varona Roura, ministro de Cuba en Paraguay.

Enrique Fernández Díaz, Cónsul de Cuba en Oslo, Noruega.

Enrique Pizzi de Porras, Ministro de Cuba en Venezuela y conocido periodista.

Un grupo de clubmans conocidos.

Enrique Díaz Echarte, Enrique J. Rodríguez, Enrique Culmell, Enrique F. Heymann, Enrique López Granja, Enrique Silva, Enrique Sardiñas y Segrega, Enrique Fábrega.

Enrique Berenguer, dueño del famoso restaurant «Río Cristal» que tendrá un almuerzo hoy para un grupo de amigos.

El conocido caballero Enrique J. Conill.

Enrique Sergio Farrés, para quien tenemos un saludo especial.

Enrique Porto y Vendrell.

Henry López Oña.

Enrique Argomániz y su hijo Enriquito.

Enrique Menéndez.

Enrique Valdespino.

Los jóvenes Enrique Sánchez y Loret de Mola, Enrique Almagro y Ariosa, Enrique de Cárdenas y Aguilera, Enrique Gastón y Montalvo y Enrique Arellano y Diago.

Enrique Carrillo y Mendoza, Enrique Montoulieu y Cautfield y Enrique Zayas y Portela.

Enrique Mazas, Jr.

Enrique Martínez Barinaga, Henry Ramos Izquierdo, Enrique Muxó, Enrique Bascuas, Enrique de los Reyes Gavilán.

Enrique Armand y de León, simpático hijo de nuestro estimado amigo Alberto Armand, condueño del tan acreditado jardín «El Clavel», y de su bella esposa Matilde de León.

Enrique Juan Porto y Corujo que acaba de perder a su padre.

Por último, completando la relación de los jóvenes, el simpático Enrique Rousseau, estudiante de Derecho de la Universidad de la Habana.

Enrique Recio y Agüero.

El doctor Enrique Guiral Moreno, jefe del negociado de la Liga de las Naciones.

Enrique Schueg miembro distinguido de la firma «Bacardí y Compañía».

Enrique Duque Estrada.

Enrique Sánchez del Monte.

Enrique Paz Gutiérrez.

Enrique Padilla, Enrique del Cañal, Enrique A. Esnard, Enrique González Regalado, Enrique Fernández, Enrique Collado, Enrique Nogueira, Enrique Carvajal, Enrique Betancourt, Enrique García San Miguel y Enrique Dieppa, altos empleados del National City Bank.

Enrique Guiral.

Enrique Roig y Pruneda, jefe del negociado de Retiros y Licencias de Educación.

Enrique Enriquez, conocido optometrista.

Enrique Ruiz Montero, Enrique Julio Giralt, Enrique Martínez Sánchez, Enrique González Mantici, Enrique Bravo, Enrique Coll, Enrique Delgado, Enrique Rodríguez Gómez y Enrique Calleja.

Enrique Digares, Enrique Menacho, Enrique Roig Fernández, Enrique Roca Carbonell, Enrique Serrano, Enrique Colina, Enrique Naya, Enrique Alfonso.

Enrique Fernández Parajón.

Enrique M. Gante, contador público.

Enrique Lasanta, Enrique Serrapiñana, Enrique Soto García, Enrique Gómez Pérez, Enrique de la Vega, Enrique Andino, Enrique Raymat, Enrique Torrantegui, Enrique Calvo Garabal y Enrique Arango Gómez, estimado amigo.

Enrique Ferhmann, Enrique Loynaz Muñoz, Enrique Sampedro, Enrique Fernández y González, Enrique Chaple, Enrique Pérez Llanes, Enrique Sarria, Enrique Fritot.

El doctor Enrique Miranda.

El capitán Enrique Torres.

Enrique Navarrete Romay, Enrique Arregui, Enrique Beltrán Morado, Enrique Lamas, Enrique Acosta, Enrique Gottardi, Enrique de León.

Enrique Pineda Darnet, hijo del doctor Ignacio Pineda.

Enrique Bravo Iribarren, que acaba de graduarse de Bachiller, con brillantes notas.

Enrique Elizaga Pérez.

Enrique Pereda, Enrique Varona del Castillo, Enrique Prieto, Enrique Portela.

El Rvdo. Padre Enrique Pérez Martín, S. J. del colegio de Belén.

El doctor Enrique Cepero Bonilla.

Enrique Ramos Izquierdo, profesor de la sala de armas del Casino Español de la Habana.

Enrique Sanz, subinspector de la Policía Secreta, y el oficial de dicho cuerpo Enrique Llanes.

Enrique Pina, Enrique de León, Enrique Fernández Cabada, Enrique Davis, Enrique Graña, Enrique Linder, Enrique Trujillo Toto, Enrique Alvarez Marquetti.

Enrique Bravo y su hijo Enrique.

Enrique Masriera, del conservatorio de su nombre.

El doctor Enrique Corzo Arango, secretario del Instituto de Marianao.

Enrique del Castillo, hijo del antiguo compañero Urbano del Castillo.

Eric de Juan, el exquisito y admirado artista del sombrero femenino que de tanta clientela disfruta.

Enrique Ruiloba, Enrique Nápoles Fajardo, Enrique Salas, Enrique García Marrero, Enrique Herrera, Enrique Busto, Enrique Hamel, Enrique Coto Martín, Henry Alexander.

El doctor Enrique Sánchez Pessino.

Enrique Navarrete Acosta.

Enrique Cabrera, alto empleado de la «Armour and Company», y su simpático hijo Enrique.

Enrique Audrain, de la firma «Audrain y Medina y su hijo Enrique.

Del grupo de escritores y artistas:

Enrique García Cabrera, el notable dibujante.

Enrique Riverón, otro distinguido y admirado artista.

Un amable amigo, Enrique Van Assche, tan relacionado con nuestro mundo de los artistas.

Enrique Crucet, conocido pintor.

El dibujante Enrique Perdices.

Enrique Caravía, el notable pintor.

Entre los periodistas.

Enrique H. Moreno, ex administrador de nuestro colega «El Mundo», de cuyo rotativo es uno de los fundadores.

Enrique Serpa, Enrique Gay Calbó, Enrique Yánez, Enrique Santiesteban.

Enrique Uhthoff, ex cronista social escritor y poeta, que reside actualmente en Nueva York.

Enrique San Andrés, Enrique Pérez de Cisneros, Jefe de Información de la revista «Bohemia».

Enrique Rodríguez Faura, cronista de Viboreñas de «El Mundo».

Enrique Torrens, antiguo compañero.

El doctor Enrique Meseguer.

Y por último el hermano Enrique, director de la revista del colegio «La Salle» del Vedado.

VISITAS DE PESAME.—Un encargo, que cumplimos gustosos.

La señora Esperancita de Cárdenas de Suárez, que tan atribulada se halla en estos momentos por la desaparición de su amantísimo padre, está recibiendo visitas de pésame todas las noches en su residencia del Reparto Miramar y desde el próximo lunes empezará a recibir también por la tarde.

Con ellas reciben sus hijas Beba y Elena.

UN ALMUERZO.—Mañana domingo ofrecerá un almuerzo en el Habana Yacht Club, a la una del día, el Encargado de Negocios de Bélgica, señor Paul B. Verstraeten.

Simpático almuerzo, que reseñaremos.

SANTA CRUZ.—Los hermanos Santa Cruz, artistas de artistas y artistas del mueble, tienen desde ayer, en sus hermosas vidrieras de la Calzada de Galiano, lindas obras de mueblería que son unas maravillas.

Trátase de una cómoda en bronce y laca, decorada al estilo chino y dos preciosas sillas estilo «Luis XV» que constituyen verdaderas joyas de museo.

Estas obras, de la que sólo son capaces los hermanos Santa Cruz, han hecho que desde ayer sea continuo el desfile de personas por aquella casa tan acreditada.

Un éxito más, de la Casa Santa Cruz.

(Continúa en la página SIETE)

Comisión de Salarios Mínimos, ante mala situación de los hoteleros, ...ende la aplicación de la tarifa

...an en la Secretaría del Trabajo el problema que se ... creado en Santa Clara por el tabaco. Nombrado otro delegado en una comisión. Evacuadas distintas consultas

...omisión Nacional de Salarios ... se ha reunido acordando ... la ejecución del acuerdo ...ptado por ese organismo en ...marzo, sobre la tarifa aplicable a los trabajadores de la industria ...gastronómica, mientras la Co... procede a investigar determinados particulares que han provocado inconformidad de los patronos ...algunas organizaciones obreras, ...más, atendiendo las sugerencias ...por el doctor Portuondo Do... secretario del Trabajo, a ... fué elevado el acuerdo referido y que tenía en estudio, sin ... su aplicación, por estimar ... salarios señalados por la Co... Nacional perjudican los intereses de los dueños de hoteles, restaurantes, fondas, casas de huéspedes y los propios trabajadores, ya ... primeros se verían en la necesidad de cerrar sus establecimientos ... el aumento de nómina entre ...pleados y obreros.

...el problema tabacalero de Santa Clara

...omisión Nacional de Salarios ... se reunió para conocer del ... planteado por la Federación ... de Santa Clara, alrededor de las escogidas de tabaco denominada «Zona de Remedios», escuchando durante más de dos horas, la ... de los interesados, ofrecida ... miembros de la Federación Pro... Tabacalera de las Villas. ... los miembros de la Comisión ... continuar la reunión el próximo ... en que han de ser oídos ... informes y detalles que rendirán ... organizaciones obreras y patro...

Nuevo comisionado en salarios mínimos

... nombrado delegado ante la Comisión Nacional de Salarios Mínimos ... Eligio Estrada, representante ... de la industria tabacalera ... sustituye al señor Ro... por haber renunciado éste ... delegado.

...Maternidad Obrera evacua distintas consultas

... Junta Central de Salud y ... han sido evacuadas distintas consultas formuladas por elementos interesados, emitiendo el siguiente dictamen: «La sanción de ... consecuente a la falta de pago ... evidentemente está con... la apreciación y decisión de ... correccionales, y contra el acta de infracción no puede autorizarse recurso alguno; pero el cobro de las cantidades adeudadas al Seguro de Salud y Maternidad, pueden ser exigidas, cualquiera que fuere el fallo de la autoridad judicial sobre sanción de multas, por lo que, tratándose de dos extremos de distinta naturaleza, es evidente que cualquier patrono puede recurrir ante la Junta Central, alegando no serle aplicable las disposiciones referentes al tributo que se le exija, pero cuando utilizare este derecho, debe exigírsele como requisito previo a la sustanciación del recurso, el ingreso del importe de lo que estuviere adeudando por tributo y recargo, en calidad de depósito, sujeto a lo que, en definitiva, se resuelva sobre el recurso interpuesto».

«No existe en la legislación vigente por que se rige el Seguro de Maternidad, disposición alguna en que directa ni indirectamente se pueda fundamentar la admisión de recursos sobre el extremo apuntado ni sobre la exigencia del ingreso en depósitos para establecerla, pero ante tal omisión, lo más prudente o atinado es que se aplique, por analogía, el procedimiento establecido por el Estado en materia de recursos contra cobro de adeudos de impuestos».

...CAPITAN ENRIQUE TORRES

...celebra su onomástico el Capitán Enrique Torres, diligente Jefe ... del Tránsito de la Dirección Central de la Policía Nacional, por cuyo motivo recibirá múltiples felicitaciones, a la que unimos ... sincera y efusiva, haciéndola extensiva a su querido hijo En...

...PRENDER LA CANDELA

...al inflamársele una botella de al... en los momentos que intentaba prender la candela en su do... se ocasionó quemaduras de ... grave, María Quintana San... vecina de Heredia 4, en el ... La Esperanza.

...ONADO DE GRAVEDAD

... Muñoz Martínez, vecino de ... número 353, sufrió lesiones de carácter grave, al ser agredido por un ... llamado Carlos Manuel, al tener un disgusto en la Alameda ... El acusado logró fugarse.

NOTA ENVIADA POR ROMA A FRANCIA ACERCA DE LA CESION DE ALEJANDRETTA

ROMA, julio 13. (Havas).—El siguiente es el texto de la nota que el Gobierno de Italia dirigió al de Francia, con fecha 10 del corriente, con motivo de la cesión a Turquía del Sanjak de Alejandreta:

«El real Gobierno italiano fué informado por noticias de Prensa, del acuerdo fecha 23 de junio entre los Gobiernos de Francia y Turquía, sobre el Sanjak de Alejandreta.

«Italia, en su calidad de potencia mandataria (de acuerdo con la decisión del 25 de abril de 1920, del Consejo Supremo de potencias aliadas y asociadas, reunido en San Remo) tiene el honor de hacer toda clase de reservas con respecto al contenido de aquella negociación, realizada sin su conocimiento ni su aquiescencia, y la que parece estar en completa contradicción con los principios del mandato, así como con la voluntad de las poblaciones interesadas. Y dado que, según la Prensa, que las reproduce, el Gobierno francés y el ministro de Estado de Francia hicieron en la ocasión de dicho pacto declaraciones, escritas o verbales, Italia formula iguales reservas con respecto a esas declaraciones».

HOSPITAL CALIXTO GARCIA

Director: Dr. M. Costales Latatú.

Cirujano de guardia: Dr. José R. Lastra Camps.

Médicos de guardia: Dres. García López y Cazañas.

Ingresos: Armando González, Domingo González, Pedro Cárdenas, José Mesa, Agustín García, Berta Muñiz, Humberto Machado, Amado Martín, Juan Soto, Salomé González, Teresa Sánchez, Isabel Sánchez, Florinda Rojas, José Daz, Lucía Guise, María Hernández, Emilia Toledo, Flores López, Rosaura Rodríguez, Félix Pérez, Laureano Suárez, María Martínez, Pastora Luis, Maximino Cabañas, Agustín García, Susana Pérez, Roberto Cil, Consuelo Díaz, Juan Blanco, José Merdaz, María Santana, Esperanza Hernández, Carlos Grau, Peón Díaz, Jorge Martínez, Aurea Sosa, José Herrera, Antonio Mosquera, Carmen Rodríguez, Ramón Carrasona, Francisca Pérez, Eudosia Leal, Néstor Luján, Elia Lescano, María Fernández, María Garrido, Justa Alfonso, María Cruz, Aurelia Pravia, María Lorenzo, Concepción González, Juana Orta. Total: 53 ingresos.

Altas: Isabel Sotolongo, Elisa Santana, Felicia Carreras, Carmen Fernández, Carmen Orta, Porras (se ignora), Manrique García, Catalino García, María L. Gouray, Rosario Ramos, Domingo Figueroa, Reinaldo Rivera, Eugenia Montenegro, Braulio Martínez, Maximino Zamora, Blanca Fernández, Lourdes Corominas, Antonio Lorenzo, Pedro Ajoy, Gloria Laurel, Manuel Lugo, Andrés Moreno, Luis Hernández, Pedro Vila, Rodolfo Pérez. Total: 25 altas.

Operaciones: Secundino Rojas, Hemorroidectomía, Dr. Calvo; Juan Lanz, Hemorroidectomía, Dr. Calvo; Benjamín Alpízar, Toilet de herida, Dr. López; Sixto Aquino, Hemorroidectomía, Dr. Calvo; Fidel Santillana, Prostatectomía, Dr. Ajamil; Aida Morejón, Reducción, DrD. Martínez Páez; Orlando Rojas, Descisión, Dr. Alamilla; Mercedes Hernández, Extracción catarata, Dr. Durán; Manuel López, Crocer de gana, Dr. Durán; Juana Martín, Enucleación, Dr. Horstmann; Mercedes Herrera, Amigdalectomía, Dr. Hernández Gonzalo; Elisa Amador, Amigdalectomía, Dr. Revuelta; Georgina Herrera, Amigdalectomía, Dr. Revuelta; Aracelia Herrera, Amigdalectomía, Dr. Hernández Hechevarría; Migdalia Santander, Expresión de raspado, Dr. Alamilla; Margarita Santander, Expresión de raspado, Dr. Alamilla; Vitaliano Pérez, Termocauterización, Dr. Yánes; Gervasio Rodríguez, Avanzamiento, Dr. Yánes; Laureano Cárdenas, Trepanación, Dr. Yánes. Total: 19 operaciones.

Anestesistas: Dres. Rodríguez Gómez y Urrutia. Radiografías: 39. Fluoroscopías: 23.

MAGNIFICA OFERTA FIN DE TEMPORADA

Aproveche esta oportunidad de comprar más barato que en fábrica.

Carteras a $1.08

La Moda

PELETERIA. SAN RAFAEL Y GALIANO.

GRAN VENTA Popular de Julio

El REGALO es ya un DEBER SOCIAL

HOY: San ENRIQUE
Mañana: Nuestra
Señora del CARMEN

Todas las amas de casa ponen especialísimo empeño en hacer alarde de buen gusto entre sus invitados. Por eso estas novedades francesas que aquí diseñamos, y muchas otras que exhibimos en el Depto. correspondiente, resultan muy apropiados para obsequiar en su onomástico, a una señora elegante. Son modernos, decorativos, prácticos... y cuestan ahora, como todo, muchísimo menos.

Servicio para Entremés 9.50

Sobre una Bandeja de madera fina, con asa cromada, cinco recipientes de cristal blanco decorados en la base y con tapa de metal cromado el del centro.

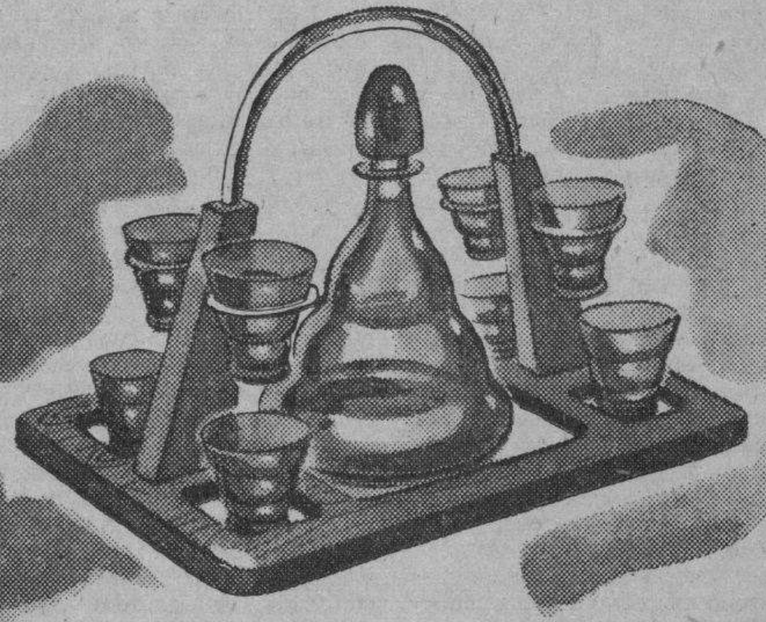

Juego para Licor..... $9

Ocho servicios y botella de cristal en tono amatista, sobre bandeja de madera con espejo. Asa y soportes cromados. Tapa de corcho y madera.

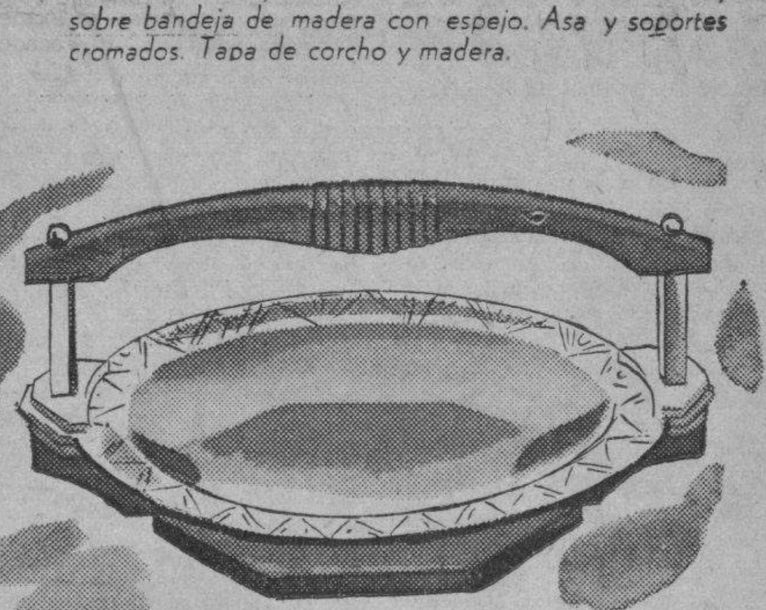

Centro de Mesa...... 10.35

Es de cristal blanco muy fino con bellos adornos en los bordes y está sobre un soporte de madera, con detalles cromados y de esmalte blanco.

Para los ENRIQUES...

hay mil cosas elegantes y de gusto en nuestra Sección Masculina: Batas de Seda, Pijamas, Corbatas, Billeteras, Plumas Fuente, Yugos, etc. Todo a precios rebajados en la "GRAN VENTA POPULAR DE JULIO".

fin de Siglo

san rafael y aguila, teléfonos: m-5991-92-93

aire acondicionado • con aire acondicionado

LA CREMA DENTAL PEPSODENT

...ESTA AHORA MAS A SU ALCANCE ...PRECIOS REDUCIDOS

TUBO GRANDE 40c. AHORA 35c.

TUBO MEDIANO 25c. AHORA 20c.

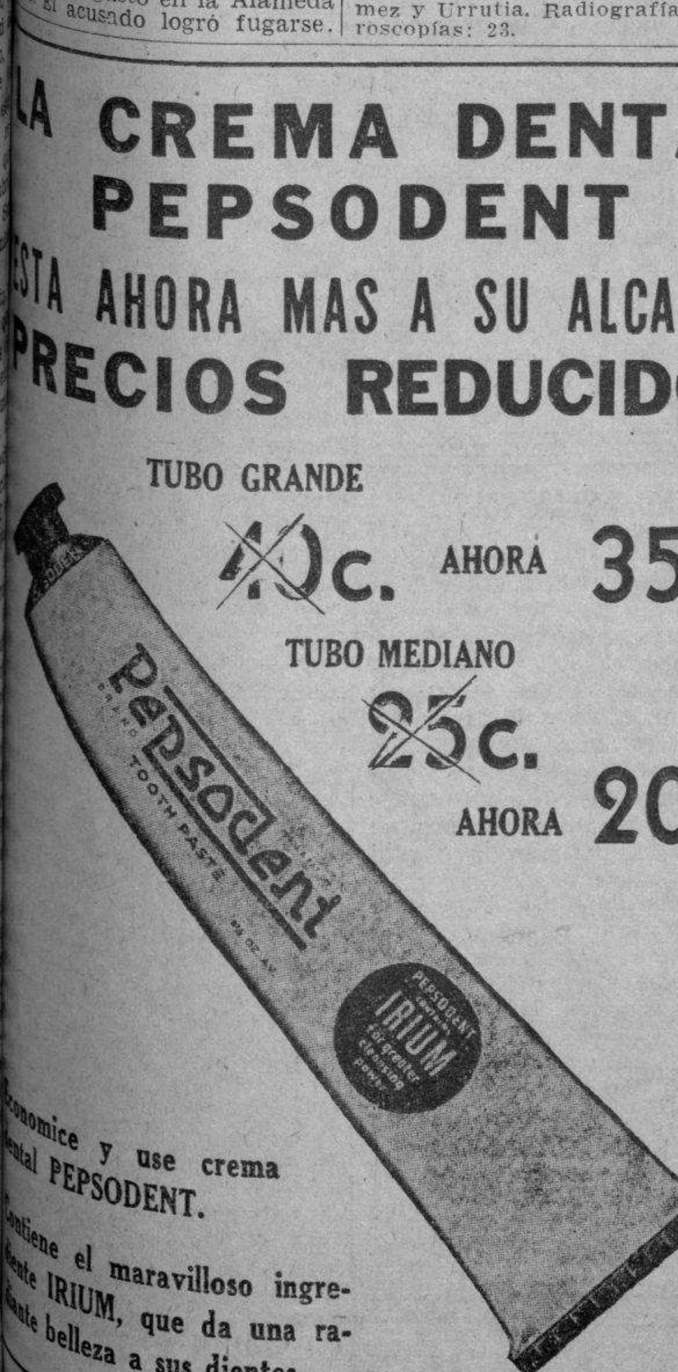

Economice y use crema dental PEPSODENT.

Contiene el maravilloso ingrediente IRIUM, que da una radiante belleza a sus dientes.

Para agradables reuniones lleve a su familia y amistades al

Hotel Nacional de Cuba

Galerías abiertas al fresco, brisa del mar a todas horas, alrededores placenteros, excelente cocina y la más cordial hospitalidad... éstas son unas cuantas de las razones que hacen del Hotel Nacional de Cuba el "rendezvous" preferido para reuniones y actos sociales.

Los precios han sido rebajados, pero se mantiene el mismo alto nivel de servicio.

Almuerzo desde $1.25
Comidas desde $1.50

Hotel Nacional de Cuba

MATHILDE CUMONT
PRADO, 266.

Durante todo el mes de Julio, tendrá a la venta un extenso surtido de sombreros y bolsas a precios incomparables.

M.E.C.D. 2016

NACIONAL HOY

Un PROGRAMA MONSTRUO
A PRECIOS INCONCEBIBLES—20 y 30 cts.
PRE-ESTRENO de la MEJOR PELICULA SOVIETICA

ALEJANDRO NEVSKY

Dirección de SERGEI EISENSTEIN—
"1º DE MAYO EN MOSCU"
Un DOCUMENTAL COMPLETO del FAMOSO DESFILE en la PLAZA ROJA DE MOSCU.
ADEMAS
"UNA AVENTURA ORIENTAL"
Una PELICULA ESPAÑOLA por CASIMIRO ORTAS

ESCENARIO y PANTALLA

PERSPECTIVAS DE OPERA

Parece que se hallan muy avanzadas las gestiones para ofrecer una temporada de ópera en el mes de septiembre. Por lo pronto ya han sido separadas en el teatro «Nacional» las fechas correspondientes.

Desde que Bracale levantó el pie de La Habana hemos tenido representaciones esporádicas de ópera y conciertos de cantantes de diversa cuerda, pero no espectáculo lírico con carácter serial. Y es que el empeño resulta costoso y no todos los hombres de teatro tienen el ímpetu y la audacia que, sin duda, tenía, a despecho de todas las limitaciones, el desaparecido empresario italiano.

Si cristaliza—como son los indicios—el proyecto que comentamos, reanudaremos el hilo operático, que no siempre se distingue por su delgadez, después de un interregno de más de diez años. Rango estético aparte, esto tendría para muchos espectadores el interés de una evocación y para otros, los de la generación nacida después de la guerra, el de una novedad.

En cuanto al cuadro que se presentará este otoño en el «Nacional» estará formado, según nuestras noticias, por artistas del Metropolitan de Nueva York y de la San Carlo Opera Company. Hay en el «elenco» nombres prestigiosos. Entre los tenores figuran el español Gaviria, cantante famoso por sus facultades, un poco veterano ya, pero que será contratado para cantar una sola ópera, su «capolavoro»: «El Trovador»; Mario Palermo, tenor lírico, y Lindi, dramático; ambos con buen cartel.

La línea de las sopranos será cubierta por Norina Greco, Anna Roselli y Lilian Marchetto.

Como barítonos figuran Ivan Petrow y Mario Cozzi. Y como bajos Nino Ruissi y Alvari.

Los principales coristas y el cuerpo de baile en pleno proceden del Metropolitan.

Metropolitano es también el director, el bien conocido Giuseppe Bamboschek, con 17 años de experiencia en el gran coliseo niuyorkino.

El repertorio es «de batalla»; «Aida», «El Trovador», «El Barbero», «Rigoletto», «Tosca», «Payasos», «Madame Butterfly», etc.

Sin duda la presentación de este conjunto daría mucha animación a nuestra vida teatral, tan mortecina actualmente. Ya ello justifica que se haga un esfuerzo para que el empeño no se frustre, como se han frustrado tantos otros. La misma cooperación oficial estaría muy en su punto, pues es innegable que La Habana será una ciudad más grata al turista en la medida en que sea una capital rica en alicientes y de trajinada vida nocturna, cosas éstas que pueden conseguirse si logramos revitalizar nuestros espectáculos teatrales.

F. I.

N O T A S

EXITO DE «SOLO LOS ANGELES TIENEN ALAS» EN FAUSTO

La exótica aventura de un hombre: Cary Grant que quería vivir el hoy... y de una soñadora y valerosa mujer: Jean Arthur, que quería amar para siempre...! es presentada en la estupenda producción de Howard Hawks, «Sólo los ángeles tienen alas» un film triunfal de la Columbia que tiene todo lo que puede desearse...! Enorme... como la masa de neblina que envuelven, casi perennemente los Andes...! Tempestuosa... como un horripilante temporal desencadenado en los Trópicos...! Espectacular... como el incesante chocar de la naturaleza contra la terquedad humana...! Completa el programa el Noticiario. Los precios: 40 cts. de 3:30 a 6:30 y 50 cts. después. Niños a todas horas 20 y tertulia familiar 15 centavos.

Mañana, desde la una la mejor matinée de la Habana con «Sólo los ángeles tienen alas» y además, Robert Montgomery y Rosalind Russell en el torbellino de risas y carcajadas «Una invitación peligrosa».

Martes: en día de gran gala y esplendor, 20th Century Fox tiene el honor de presentar a la maravilla del cine, Shirley Temple, superando infinitamente todos sus anteriores triunfos, en la hermosísima superproducción realizada toda en tecnicolor, «Sueño de hadas», con la distinguida colaboración de Richard Greene, Anita Louise, Ian Hunter, César Romero, Arthur Treacher, Sibyl Jason y Marcia Mae Jones. La niña que recluída en un colegio, y mimada como una muñequita, de súbito se ve abandonada y objeto de las más injustas humillaciones, llegando en su desamparo a pasar hambre y frío... y hasta sufrir castigos corporales...! Una trama en que el encanto de la protagonista, Shirley Temple le hará sentir en toda su intensidad, la maldad del corazón humano... y el perfume del alma joven que se abre como una flor en el jardín de la vida! Son muchos los motivos de compasión que ablandan el corazón del hombre... pero ninguno como el de la piedad que inspira una huerfanita y especialmente, si ésta es Shirley Temple.

NACIONAL: «A. NEVSKY». (PRE-ESTRENO) 20 Y 30 CTS.

Entusiasman y convencen los juicios y los adjetivos que esta película está provocando en todas partes. Se destacan las palabras del crítico del «Daily News», «Pasará a la historia como la más grande película producida en tierra de los soviets», lo que afirmó el del «Mirror», «Demasiado grandiosa para dejar de verla», y lo que dijo Mary Pickford: «La más emocionante y espectacular producción que yo he visto desde hace muchos años».

Además, la divertida comedia española «Una aventura oriental», por el simpatiquísimo Casimiro Ortas Consuelo Esplugas y Aurora García Alonso; así como «Primero de mayo en Moscú», interesante y detallado documental; y una revista Paramount.

El horario es el siguiente: a las 3:45, 6:50 y 10, «Alejandro Nevsky»; a las 2:10, 5:20 y 8:30, «Una aventura oriental». Las otras, intercaladas.

La entrada cuesta 20 cts. hasta las 6:30; y después, 30. Tertulia, 10.

El martes, «Papá soltero», resumen de emociones diversas y excelente música, por Tito Guizar; y «Barrios de Nueva York», por Jackie Cooper. Dos grandes producciones, notable cada una en su género, dentro de uno de esos programas dobles con categoría que frecuentemente está brindando el Nacional.

El lunes 24, homenaje a Agustín Lara, con estupendo programa y selección del mejor intérprete que tiene en Cuba ese popular compositor.

Teatro "GRIS" HOY

BAÑOS ENTRE 17 Y 19. VEDADO
SABADO 15 Y MAÑANA DOMINGO 16

GRANDIOSO ESTRENO
La MAXIMA CREACION de
JEAN GABIN
con Mireille BALIN y Rene LEFEVRE
"MAS FUERTE QUE EL AMOR"
Una HISTORIA SENCILLA Y TERRIBLE como la VIDA!
Distribuida por CONTINENTAL FILMS

ADEMAS: HOY, "UN NOVIO EN APUROS".
MAÑANA: "VUELVE, HIJA MIA".

RADIO-CINE: «LA ULTIMA MELODIA»

Hoy y mañana, últimos días que se exhibe en Radio-Cine la producción cubana titulada «La última melodía» de la que son intérpretes Lolita González, Fernando Cortés, Garrido y Piñero, Berthica Serrano y otros muchos. Una de las principales atracciones de la gran producción es la música del insigne compositor Ernesto Lecuona y el Director musical Gilberto Valdés.

Véala hoy con otra intrigante producción titulada «Soy un bandido». Un drama intenso dentro del espectáculo fascinante de un circo, repleto de emociones y escenas sensacionales características del ambiente. Son sus intérpretes Anne Nagel y Marjorie Main, completándose el programa con Noticiero sonoro.

Los precios: luneta y primer piso 40 cts. antes de las 6:30; después 50 cts., los niños 20 cts. a todas horas y la tertulia entrada por Neptuno 15 cts. antes de las 6:30 y después 20 cts.

Mañana: «La última melodía» y «El gran misterio de Mr. Wong».

El lunes: «La amarga victoria», un drama que sería la consagración para cualquiera otra estrella, es solamente un glorioso triunfo más en la cadena de eminentes actuaciones de Bette Davis. Un amor como jamás lo ha presentado el cinema americano. Un papel magistral que se eleva a la cumbre de otras de las destacadas actuaciones que la eminente actriz Bette Davis ha realizado. Secundan a Bette Davis, George Brent, Humprey Bogart, y el nuevo hallazgo de la Warner, Geraldyne Fitszgerald. El lunes es un doble pero gigantesco programa porque también se estrena «Nancy la repórter».

«EL TEMERARIO DEL AIRE» EN EL ALKAZAR

Con éxito ruidoso continúa presentando la Empresa de este popular coliseo, los dos sensacionales «hits» de la RKO Radio, «El temerario del aire» y «Caballero a medias». Vea a Douglas (equivocado) Corrigan, el humilde y oscuro aviador que un día deslumbró al mundo con su glorioso vuelo de New York a Dublín, con la colaboración de Paul Kelly y Robert Armstrong en el emocionantísimo drama de aviación «El temerario del aire». «Caballero a medias» es un sentimental y humanísimo film que interpretan estupendamente James Ellison, Helen Woods y el inteligentísimo perro «Ace». Un relato exquisitamente emotivo, que pone de manifiesto cómo, lo mismo el perro que el hombre se revelan nobles e inteligentes, sin tener en cuenta si son o no de rancio abolengo. Completa el programa la hilarante comedia «Bonito Crimen», el cartón «El misterio del aserradero» y el Noticiario. Los precios: 20 cts. de 1:30 a 6:30 y 30 cts. después. Niños a todas horas 15 y tertulia familiar 10 cts.

Mañana, desde la una, colosal matinée con este mismo monumental programa, venga temprano.

El lunes: Tyrone Power, Nancy Kelly, Henry Fonda y Randolph Scott en la épica y gigantesca superproducción en tecnicolor, «Jesse James», epopeya de una era sin ley. Cuando usted vea en acción a Jesse James, olvidará a todos los valientes que en la pantalla o la literatura, hayan exaltado su imaginación...! Jamás hombre más valiente ni temerario vió la luz del día en todos los ámbitos de la tierra...! Sus hazañas le colmarán de emociones y simpatizará usted con el hombre bueno a quien el infortunio convirtió en un fugitivo de la ley y el terror de cinco estados de la unión americana...! Además se estrenará la superdivertidísima comedia, «Pepita secretaria» con Penny Singleton, Arthur Lake y Larry Simms.

HOY
PAYRET
AFA PRESENTA AL GRAN CANTANTE
JUAN ARVIZU
EN LA SUPER COMEDIA MUSICAL CUBANA
"AHORA SEREMOS FELICES"
con MAPY CORTES
PITUKA de FORONDA
M. MARTINEZ CASADO

20¢ 30¢

HOY: «PIGMALION» Y «LENGUAS PECADORAS» EN ENCANTO

A los popularísimos precios de 20 cts. de 3:30 a 6:30 y 30 después, Niños 15 ,presenta hoy la empresa de este lindísimo Teatro la obra cumbre de Bernard Shaw, «Pigmalion» que interpretan genialmente Leslie Howard y Wendy Hiller, una estrella debutante del cinema inglés, que alcanza en una sola actuación los honores que sólo alcanzan las estrellas consagradas...! Una producción fina, especialmente adaptada al gusto refinado de los amantes de la pantalla que gustan de lo bueno, no dejando por ello de satisfacer plenamente a los de gusto menos depurado, por su fondo humanísimo y las regocijantes situaciones cómicas que la trama nos ofrece. Además se exhibe la magnífica producción de la Columbia, titulada «Lenguas pecadoras» con Jack Hoit y Dolores Costello, el hilarante cartón «El osito Pando» y el Noticiario.

Mañana, desde la una, y a los precios de 20 y 30, «Pigmalion» y «Lenguas pecadoras». El teatro abrirá sus puertas a las 12:30, venga temprano.

El lunes y durante toda la semana, siete días más que esta empresa ofrece a 20 y 30 cts., para que la Habana entera pueda apreciar en lo que vale el confort, la proyección, el sonido, el fresco y todo cuanto hace del Encanto el mejor teatro de la Habana, presentándose un programa extraordinario: Don Ameche, Loretta Young y Henry Fonda en la soberbia realización, orgullo de la 20th Century Fox, «Idilio de un genio», la historia del idilio que inspiró a Alexander Graham Bell, el descubrimiento del teléfono...! El hambre, el frío, la mofa... los obstáculos miles con que tuvo que luchar el genio para abrirse paso y dar a la humanidad una de sus más maravillosas conquistas...! Un drama real que supera en interés y emotividad cuanto la fantasía creadora del hombre pudiera imaginar...! Conjuntamente se estrenará la divertidísima producción «Viviendo del cuento», que interpretan las encantadoras estrellas Lynn Bari y June Gale, con el concurso de Michael Whalen.

CAMPOAMOR: «PLACER DE TONTOS»

¿Conoce usted el Esperanto? Pues es una de las muchas novedades que usted encontrará en «Placer de tontos». El Esperanto, incluído en un diálogo de esta película aumenta aún más los innumerables atractivos de esta película. El Esperanto, es la lengua auxiliar, neutral, internacional, ya extendida por el mundo entero y usada en el comercio, turismo, radio... en una palabra, en todas las relaciones internacionales. Esta es una de las muchas sorpresas que presenta «Placer de tontos» en la que Norma y Gable, obtienen un merecido triunfo. Se exhibe a las 3:40, 6:50 y a las 10; completamos este programa, con la más divertida comedia por los inseparables cómicos, Stan Laurel y Oliver Hardy, en «Pájaros bobos». Se exhibe a las 2:50, 5:50 y 9: y 9:07. El jueves: estreno de «Confesiones de un espía nazi», por Edward G. Robinson. Para la matinée de mañana, muchos regalos para los niños concurrentes, cortesía de una afamada fábrica de galleticas. Los precios para la función de hoy: mayores hasta las 6:30, 20 cts., después 30 cts. Niños 15 y tertulia 10.

Teatro "LA COMEDIA"

HOY, 5 y 45 y 9 y 45, HOY, PRECIO POPULAR
CAMBIO DE PROGRAMA

LOS PICCOLI

PROGRAMA:

1—Obertura, Orquesta.
2—Serafina, equilibrista en la pelota. (Número de circo).
3—«Clavelitos» (canción), Emma Lattuada (soprano).
4—Bil Bol Bul (pequeño acróbata).
5—Trío Zoológico (Hombres, pájaros y monos).
6—Final de la ópera cómica «DON PASQUALE», música de Donizetti. Personajes:
Norina . . . . . Lia Podrecca.
Don Pascuale . . Mario Serangeli.
Ernesto . . . . . Nino Quagli.
Dr. Malatesta . . Augusto Gabi.
El final de la ópera «Don Pasquale» es una de las piezas musicales más lindas del gran repertorio lírico italiano, del siglo XIX. Donizetti, el mismo autor de «Lucia», «Favorita», «Elixir de amor», etc., nos brinda en estas hermosísimas páginas su dulce, cristalina y brillante inspiración.
7—«Divertissement de Ballet» (Tres minutos de bailes clásicos).
8—«LA BATALLA DE LOS PALADINES Y DE LOS SARRACENOS» (Rapsodia Siciliana).
A)—Bodas en el Carrito.
Música de las canciones más populares, seleccionadas de las colecciones de Frontini, Geni, Sadero y Favara.
Este número, titulado «RAPSODIA SICILIANA», presenta en la primera parte un cuadro del Folklore de la Isla del Sol, de la Sicilia. Cuadro de campesinos que festejan una boda, en el carrito pintoresco y característico del pueblo. Color, paisaje y música típica.
B)—La Obra del Puni.
(La batalla de los Paladines de los infieles Sarracenos).
Orlando, que fué despertado por el Angel, convoca a los Paladines y ellos, después de una lucha intensa, conquistan la prisionera Angélica, que fué detenida por los moros, derrotan a los infieles, destruyendo el castillo del terror. Este número, en su segundo cuadro, quiere evocar las tínicas y antiguas marionetas primitivas.

SEGUNDA PARTE:

9—Nueva presentación de Jazz Band Humorística «PICCOLI JAZZ».
A)—Alexander Ragtime-Band.
B)—Boo-Hoo.
C)—La Canción de la Rosa.
10—«CIELO AZUL». Canción por el tenor Agostini Guidi.
11—«LAS CAMAS VOLANTES». cto de comedia en castellano, dedicado a los niños más cercanos de los 5 que de los 95 años.
Personajes:
Arlequín . . . . Pirru Nerveja.
El Capitán Matamosca . . . Roberto Limeño.
Brighella . . . . Canal D'Alba.
El Duque . . . . Darío Mantovan.
12—«El Patio Andaluz» (Escena española).
13—La Familia de los Tres Chanchitos y el Lobo feroz (Autorización de Walt Disney).
14—El más pequeño y más cómico pianista del mundo.
«Carnaval de Venecia», después acompañará el concertato de «Lucia», de Donizetti, por el conjunto lírico de la Compañía Podrecca.

Palco, $4.00. Luneta, 60 centavos. Butaca, 40 y 30 centavos.
EMPRESA TEATRAL: "CMCF" y "COCH".
SEPARE SUS LOCALIDADES: A-6737.

VEINTIUN ESTRENOS DE LECUONA EN EL NACIONAL EL DIA 30

Ningún espectáculo ha despertado en la sociedad habanera y en el público en general el interés y entusiasmo que el magno concierto que ofrecerá Ernesto Lecuona, el glorioso músico cubano, el próximo día 20 de los corrientes, a las diez de la mañana, en el teatro «Nacional».

En realidad no existen antecedentes en el teatro «Nacional» que puedan hacer paralelo con el próximo concierto del primer compositor de Cuba, en el que se estrenarán veintiuna composiciones, hasta ahora inéditas, y que nuestro insigne compatriota dedica a cada una de las repúblicas americanas.

Si en el orden artístico el espectáculo no tiene precedentes, en el orden social tampoco lo tendrá pues a él asistirán los representantes diplomáticos y consulares de las repúblicas hermanas.

Ernesto Lecuona pone en este concierto toda su alma de compositor, por lo que tenemos la seguridad de que halagará a todos los hermanos nuestros de las otras repúblicas que quieran asistir al espectáculo en el que por primera vez el insigne músico interpretará tres números clásicos.

Esta bella fiesta brinda, además, otros números de excepcional valor, tales como la presentación del pianista de diez años de edad Jacobo Lateiner, inconcebible precocidad del genio artístico; La Orquesta de la Habana completa, la actuación personal de Virgilio Diago, violinista, y de Roberto Ondina, flautista. Todas las estrellas del canto figuran en el programa: Rita Montaner, Esther Borja, Hortensia Coalla, Zoraida Marrero, Sara Escarpentier, María Clérvide, Georgina Du-Bouchet, Carmen Burguette, Estrellita Díaz, Mercedes Menéndez, Lita Mar, Tomasita Núñez, María Fantoli, Hilda Gómez, Bola de Nieve, René Cabel, Rafael Pradas, Carlos Suárez y otros. Todas las personas que adquieran localidades para esta función tendrán derecho a participar en el sorteo de un retrato al óleo de Lecuona, obra del gran artista Felo Muzio.

Las localidades, a los precios de 10 pesos los palcos, $1.50 las lunetas, un peso los asientos de palcos, 80 centavos las butacas, 30 centavos la tertulia y 20 centavos el paraíso pueden separarse por los teléfonos A-8700 y M-4646.

GRAN EXITO DE MICKEY ROONEY EN EL «RIVIERA»

Nuevamente presenta hoy la empresa de este elegante teatro, al invencible campeón de taquilla, Mickey Rooney, en el glorioso triunfo de la Metro «Andy Hardy en peligro» con la distinguida colaboración de Lewis Stone, Cecilia Parker, Fay Holden, Ann Rutherford y Virginia Weidler. Andy Hardy «dándole calabaza» a su novia... y enamorándose en el Oeste de una chiquilla que sólo tiene 10 años; pero que es capaz de enseñarle a tirar, montar a caballo... y hasta echar el lazo...! Conjuntamente se estrena el excitante drama «El misterio de la pista» con Dennis C-Keefe y Cecilia Parker. Además la variedad «Proezas en el hielo» y el Noticiario. Los precios: 30 cts. por la tarde y 40 por la noche. Niños tarde y noche 20 cts. y tertulia 15 cts.

Mañana, desde la una, grandiosa matinée con «Andy Hardy en peligro», «El misterio de la pista» y el episodio No. 7 de la superserie «El halcón enmascarado».

El lunes: el vigoroso astro Jean Gabin y la lindísima estrella Mireille Balin en el intensísimo drama «Más fuerte que el amor». Una película saturada de un cruel realismo...! Una trama interesantísima donde un triángulo amoroso vive las más intensas emociones...! Además la magnífica producción inspirada en la famosa novela de Pierre Loti «Ramuncho».

El martes: en día de gran gala. Metro tiene el honor de presentar a la mejor bailarina del mundo, Eleanor Powell, cubriéndose de gloria en la última palabra en películas musicales. «Honolulu», con la colaboración de Robert Young. Un formidable torbellino musical, lleno de romance... ritmos... melodía... locuras y bailes como no se han visto nunca...!

LA COMEDIA: TARDE Y NOCHE: «LOS PICCOLI»

Ultimas actuaciones en el teatro La Comedia del maravilloso espectáculo Los Piccoli, de Vittorio Podrecca. Nuevo programa, quinto de la temporada. Precios popularísimos. Lunetas numeradas 60 cts.; butacas 40 y 30 cts., palcos $4.00. Localidades al A-6737. Hoy, dos grandes funciones. Matinée dedicada a los niños a las 5:45 de la tarde y tanda elegante a las 9:45 de la noche. Empresa teatral CMCF y COCH.

Programa para hoy. Primera parte: el número de circo: Serafina equilibrista de la pelota; la escenificación de la canción «Clavelillos»; el pequeño acróbata Bil Bol Bul; El Trío Zoológico; final de la ópera cómica «Don Pascuale», música de Donizetti. Tres Minutos de Baile Clásico, y «La batalla de los paladines y sarracenos» (rapsodia siciliana).

Segunda parte: nueva presentación del pazz band humoristico Piccoli Jazz; escenificación de la canción «Cielo azul»; el acto altamente cómico «Camas volantes»; la escena española «El patio andaluz»; Los tres cochinitos y el lobo feroz; y el pianista más pequeño y cómico del mundo, que acompañará el concertato de «Lucia» de Donizetti.

Mañana domingo, a las 3:30 y 5:45 de la tarde, dos grandes matinées dedicadas a la gente menuda.

GACETILLAS

AUDITORIUM: «CONFESIONES DE UN ESPIA NAZI»

La Warnes ha presentado verdaderas innovaciones al cine moderno norteamericano, pero no de tanta importancia como esta que ha iniciado con su espectacular film titulada «Confesiones de un espía nazi», ya que ellos han comprendido que el público está hastiado de ver tramas novelescas y quiere que el cine se dedique a su misión legítima de perpetuar hechos que marquen determinadas horas de cambios y evoluciones en el mundo en que vivimos. Por eso trae a la pantalla «Confesiones de un espía nazi», película sobre hechos reales, ocurridos hace poco en los Estados Unidos, que transcritos al lienzo de una manera genial, mantienen al público totalmente lleno de emoción e interés. Un reparto estelar interpreta las principales figuras de este magistral film que presentamos en los turnos de 5:15 y 9:45, Edward G. Robinson Francis Lederer, Paul Lukas, Lya Lys y George Sanders. Para completar el programa y los turnos de 4 y 9:30 la super-comedia de acción: «El Jade fatal», con Glenda Farrell y Barton Mac Lane.

Mañana: Formidable matinée a la 1:30 con «Confesiones de un espía nazi», «El Jade fatal», cartón en colores, comedia y revista. A las 5:15 y 9:45 «Confesiones de un espía nazi». A las 8:30 «El Jade fatal». El martes: Un gran estreno de los Artistas Unidos Hal Roach el famoso productor presenta a Brian Aherne, el gran actor que triunfa rotundamente en «Juárez», con Víctor Mc Laglen, June Lang, Virginia Field y Paul Lukas en el extraordinario film de acción titulado «Capitán furia».

VEASE MAS GACETILLAS EN LA PAGINA 8

HOY FAUSTO
COLUMBIA PRESENTA la soberbia super producción de HOWARD HAWKS
"SOLO LOS ANGELES TIENEN ALAS"
-ONLY ANGELS HAVE WINGS- con
CARY GRANT
y JEAN ARTHUR
Richard BARTHELMESS y Rita HAYWORTH
40¢ Niños 20 Tertulia 15 50¢

MARTES
SHIRLEY TEMPLE
en "SUEÑO de HADAS"
The LITTLE PRINCESS
con Richard GREENE
Anita LOUISE
Cesar ROMERO
Ian HUNTER
EN TECHNICOLOR
MAXIMO EVENTO para 1939
de 20th Century Fox

RADIO CINE
LUNES La GLORIOSA ESTRELLA WARNER.
Bette Davis
2 VECES PREMIADA COMO LA MEJOR ACTRIZ! AHORA EN SU MAS GENIAL CREACION...
"AMARGA VICTORIA"

con GEORGE BRENT y HUMPREY BOGART
ALGO DISTINTO.. ALGO NUEVO...
Un ARGUMENTO FORMIDABLE. El EXITO del AÑO en E.E.U.U.
ADEMAS SE ESTRENA
"NANCY REPORTER"
con BONITA GRANVILLE

REX
CINEMA
HOY: 4 TARDE Y 10:30 NOCHE.
EN TANDAS ESPECIALES.
UN VIAJE ALREDEDOR DEL MUNDO.
Diez preciosas películas de viajes, visitando: HOLANDA, ESCANDINAVIA, LOS ALPES, AFRICA DEL SUR, PEKIN, JAPON, INDIA, EGIPTO, ETC., NUEVA ZELANDIA, CALIFORNIA, PARQUE DE YELLOWSTONE.
El placer de viajar sin las incomodidades del viaje.
Entrada para estas tandas: 30 centavos.
PROXIMA SEMANA:
ANIVERSARIO DEL "REX CINEMA".
DOS MAGNIFICOS PROGRAMAS.

REX
CINEMA
SAN RAFAEL Y AMISTAD. TELEFONO M-2214.
—HOY—
NOTICIARIO METRO.
DESTELLOS DE ESTRELLAS.
(Bella comedia musical en colores).
DON CRISTOBITA.
(Chistoso cartón).
EL ESTADO DE MORELOS
(Un viaje de la serie «A» a través de México, muy interesante).
NOTICIARIO PATHE
R. K. O.
DUENDES.
(Cartón en colores).
Horas y precios de costumbre.
EL «REX» TIENE AIRE ACONDICIONADO.

MANZANARES: U-3354. «Africa» y «La hija de Juan Simón».
ROXY: FO-4255. «Africa», «Gente de cuidado» y episodio.
RIVOLI: FO-2682. «Jesse James», «Su Alteza en peligro» y episodio.
REINA: M-2272. «Sergio Panine» y «Retazo».
RIALTO: M-1831. «Esclavos del oro» y «Secretos del periodismo».
LARA: M-2421. «Tarakanova» y «Escuela dramática».
VERDUN: A-9206. «El valiente de Oklahoma» y «El último aviso».
COLONIAL: A-7879. «La sirena del río» y «La huerfanita afortunada».
ACTUALIDADES: M-5575. «Los novios» y «Satanás sobre ruedas».
CERVANTES: M-6494. «El Zar loco» y «La ciudadela del silencio».
MAJESTIC: M-4477. «El amor de un espía» y «Sergio Panine».
LIRA: M-4474. «La vida de Vernon e Irene Castle» y «Belleza en frascos».
INGLATERRA: M-5527. «Rebeldía» y «El encubridor».
FLORENCIA: U-3533. «Africa», «La fuerza de la sangre» y episodio.
OLIMPIC: M-3711. Retazo» y «Mujeres de lujo».
CUATRO CAMINOS: M-3674. «Retazo» y «El valiente de Oklahoma». A las 12 de la noche pelea de Louis-Galento, «aéreo» y episodio.
WILSON: U-5563. «Las tres hermanitas vuelven» y «Perfidia amores».
GRIS: F-4292. «Más fuerte que el amor» y «Un novio en apuros».
VIVES: F-3128. «La sirena del río» y «La suerte la persigue».
MODERNO: X-1305. «Placer de tontos» y «Destinos sin gloria».
SANTOS SUAREZ: 1-4600. «La sirena del río» y «El embrujo tropical».
CUBA: M-9796. «Zazá» y «El hijo de un médico».
SALON ROJO: M-4794. «Una aventura peligrosa», «La fiera ferrera» y episodio.
BELGICA: A-9128. «Dímelo en francés» y «La virgen loca».
VIOLETA: M-3238. Víctimas del error» y «El hombre propone».
MENDOZA: I-7285. «La fiera ardiente» y «Los soldados mandan».

La SEMANA CUBANA

AGOSTO 7 — AGOSTO 14
★★★ GRAN ACONTECIMIENTO ★★★

ENRIQUE LOPEZ PORTA

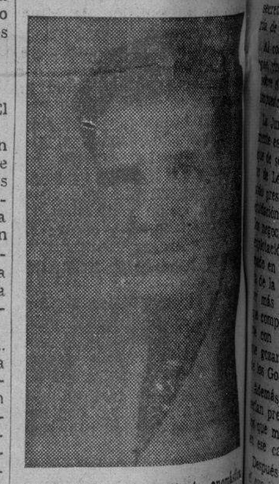

Hoy celebra su fiesta onomástica nuestro estimado amigo Enrique López Porta, Subgerente de la Compañía de películas 20th Century Fox, y persona estimadísima en nuestros círculos sociales y artísticos. Nos complacemos en publicar su retrato, deseándole muchas felicidades en su día.

ASOCIACION CUBANA DE ARTISTAS TEATRALES, CINEMATOGRAFICOS, RADIOFONICOS Y DE CIRCOS

CITACION

Se cita por este medio a todos los compañeros para que concurran a la asamblea general extraordinaria que deberá celebrarse en nuestro local social de Animas 208, altos, el lunes de los corrientes, a las tres de la tarde, para continuar la discusión del asunto de la Federación y otros asuntos generales.

Habana, julio 14 de 1939.

José PIREZ,
Secretario.

HOY HOY
NACIONAL
PARAMOUNT PRESENTA
LA JUSTICIA VIGILA
(Persons in Hiding)
Un caso increible, pero que es rigurosamente cierto. Un film basado en el verídico relato que hace J. Edgar Hoover, Director de la Oficina Federal de Investigación de los EE. UU.
con
PATRICIA MORISON
J. CARROLL NAISH
y LYNNE OVERMAN
Además
Sangre de Cosacos
por Akim Tamiroff.
30 Cts. Tarde. 40 Cts. Noche.

M.E.C.D. 2016

HOY SAN ENRIQUE
Mañana: Ntra. Sra. del CARMEN
No olvide que "LA OPERA" tiene
EL REGALO QUE NECESITE AL PRECIO QUE PUEDA PAGAR
Siempre damos MEJOR ARTICULO POR MENOS DINERO
ROPA, SEDERIA Y CONFECCIONES
LA OPERA GALIANO Y SAN MIGUEL (La Esquina del AHORRO)

WARANDOL AZUCENA

Cuando necesite ropa de cama, recuerde el nombre "AZUCENA". Insista en que el Warandol o Sábana que le vendan sea genuino "AZUCENA". Tenga presente que sólo el genuino Warandol Azucena lleva estampada en la orilla, en cada yarda, la marca Registrada Azucena, para mayor garantía del público consumidor.

Solicítelo por su nombre en las principales tiendas y almacenes de la República. "Warandol Azucena". Blanco y de Color.

La Federación Nacional de Industria Minera solicita la modificación del proyecto que grava la exportación

De crearse nuevos impuestos —idcen—, muchas de las empresas se verán obligadas a liquidar sus negocios. En el almuerzo semanal acordaron pedir cooperación a los Poderes Públicos

La Federación Nacional de la Industria Minera celebró su acostumbrada sesión-almuerzo mensual en el hotel Sevilla, asistiendo a la misma los señores Juan M. Reposo, que presidió el acto; Arturo Maca[illegible], Francisco Prieto, Edward Klawans, Francisco González, Vicente Galindo, doctor Francisco Arazona, Luis F. Martínez Amores, Antonio Aranda, doctor Ernesto Romagosa, Julio J. Cuéllar, Charles Ginard, Francisco Barceló el doctor Gustavo Porta que actuó de secretario y como invitado de honor el representante a la Cámara por Pinar del Río, José Mañas de la Fuente y Díaz, secretario de la Comisión de Minería de la Cámara.

Al comenzar el acto, el señor Reposo hizo una amplia información sobre el proyecto de Ley sobre los impuestos.

La Junta acordó discutir únicamente este importante problema, ya que de ser sancionado dicho proyecto de Ley en la forma en que ha sido presentado, representaría la liquidación definitiva de muchos de los negocios mineros actualmente en explotación ya que como han informado en numerosas ocasiones, la vida de la minería en Cuba no puede ser más precaria y tener, además, que competir en mercados extranjeros con productos de otros países que gozan de la mejor cooperación de sus Gobiernos respectivos.

Además se puso de manifiesto que serían precisamente los trabajadores los que mayores perjuicios recibirían en ese caso.

Después de un amplio debate en el que intervinieron los señores Reposo, Porta, Klawans, Martínez Amores, Prieto y Arazoza, se aceptó que al establecerse el impuesto sobre las exportaciones, debía limitarse a aquellas entidades que se dediquen a la industria para vender sus productos en el mercado local, pero nunca a las que tienen necesidad de concurrir a mercados extranjeros a colocar su producción, pues ello pudiera representar la pérdida de tales mercados.

En vista a todos los antecedentes presentados se acordó designar una comisión especial presidida por el presidente de la Federación señor Reposo e integrada por los señores Porta, Martínez y Arazoza, para que visitara a todos cuantos congresistas les fuera posible para imponerles de ese acuerdo y entregarles una petición con los argumentos antes referido, solicitando en definitiva que el párrafo final del artículo ... del Capítulo I, del proyecto de Ley, y el artículo XVII de la Ley de Obras Públicas de 15 de julio de [illegible], quede redactado en la siguiente forma:

«Exceptúase del pago de este impuesto las exportaciones de azúcar, mieles finales invertidas, siropes, minerales en bruto o beneficiados, frutas y vegetales».

Que el artículo noveno del capítulo XIII, se adicione con un inciso en la siguiente forma:

«C. Las empresas que se dediquen a la explotación de minas».

Audiencias solicitadas

Igualmente se acordó solicitar, con carácter urgente, una audiencia especial del señor Presidente de la República y del coronel Batista, para exponerles su petición, así como la opinión de los señores Rafael Palacios, presidente de la Asociación Nacional de Industriales de Cuba y del senador José Manuel Casanova, presidente de la Confederación de Corporaciones Económicas de Cuba, para solicitar la cooperación de esos organismos en esta labor de defensa de la industria minera.

Visita a los representantes

Inmediatamente la Comisión empezará a actuar celebrando las primeras entrevistas con los representantes Gustavo Gutiérrez, Raúl de Cárdenas, Marino López Blanco, Juan [illegible] Hernández y otros, quienes ofrecieron prestar toda su atención al problema.

CARTERAS
ABANICOS
PERFUMES

Tres artículos imprescindibles para el complemento de la elegancia femenina.

Tres artículos propios para obsequiar en la festividad de mañana a familiares y amigos.

PRECIOS REDUCIDOS

Bazar Inglés
Galiano y San Miguel

SORDOS NUEVA INVENCION

Con el NATURTON recuperará usted su oído natural.

El único aparato de su clase en Inglaterra patentado con dos cámaras no-eléctricas separadas.

Económico, sin alambre, sin baterías, casi invisible, excelentes resultados. Termina los ruidos en la cabeza. Solicite detalles. Corte este anuncio y envíeselo con su nombre y dirección a:

NATURTON CO., (Dept. D.)
83, Pall Mall, London, S. W. I., England.
Se desea concesionario Exclusivo.

BISMA-REX
ALIVIA la INDIGESTION en 3 MINUTOS

¿Padece Ud. de síntomas de acidez del estómago?

¿Teme Ud. comer por la sensación de llenura, malestar, acidez, dolor de cabeza, eructos etc. después de las comidas? Tome una o dos cucharaditas de Bisma-Rex para aliviar su malestar.

Bisma-Rex neutraliza la acidez del estómago que con frecuencia es la causa de gases y acedía. En dos tamaños (4¾ y 16 onzas)... $.60 y $1.35. Más cantidad por menos dinero.

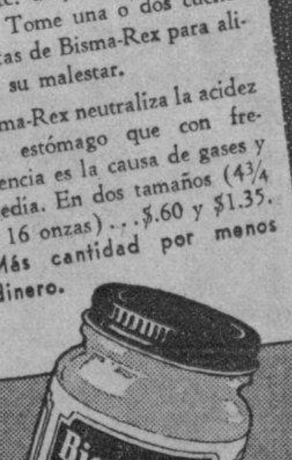

BISMA-REX
Un Producto Rexall

CRONICA HABANERA

DE AMOR

Confirmando nuestra información anterior, hoy sábado será pedida en matrimonio la lindísima señorita Hilda López Muñoz y Rosales, para el caballeroso joven Néstor Machado y Rovira, alto empleado de la Compañía Azucarera Central Ramona.

La petición oficial la formularán los padres del novio, el señor Eusebio Machado y señora Amparo Rovira ante la distinguida dama Celia Rosales viuda de López Muñoz y al querido amigo Gustavo López Muñoz, madre y hermano, respectivamente, de la novia.

Al consignar tan grata nueva, plácenos enviar a los felices prometidos nuestra más cordial enhorabuena.

CUMPLEAÑOS.—Piluca Fernández Villasuso, lindísima figurita de la última promoción, celebra en esta fecha su cumpleaños.

La señorita Fernández Villasuso, hija de los distinguidos esposos Diego Fernández Villasuso e Isabel Fernández, se encuentra junto con sus familiares de temporada en la Playa Habana, hasta donde hacemos llegar nuestra felicitación.

TEMPORADISTAS.—Rumbo a Cienfuegos han salido ayer con el objeto de presenciar las regatas que allí se efectuarán mañana domingo, el Conde y la Condesa de Jaruco en unión de sus hijos.

Hoy sábado y también para Cienfuegos, saldrán por carretera el ingeniero Luis Morales y señora Celia de Cárdenas con sus hijos, el ingeniero Silvio de Cárdenas y señora Sofía Arenal con sus hijos y el Representante a la Cámara, doctor Raúl de Cárdenas y señora Dulce María Blanco con sus hijos.

Otros temporadistas son el señor Leopoldo Fernández Abreu y señora Virginia Díaz con su hijo Leopoldo, nuestro estimado compañero y la señora Carmela Díaz viuda de Fernández con su graciosa hija Carmelina, los que se dirigen a Trinidad y Cienfuegos donde estarán todo el resto del mes.

EN LA LEGACION DE FRANCIA. Con motivo de celebrarse ayer la Fiesta Nacional Francesa del 14 de julio el Encargado de Negocios de Francia, doctor Philippe Grousset, abrió los salones de la Legación para una doble recepción.

De once a doce fué recibido en aquella gran casa el Cuerpo Diplomático y nuestras altas autoridades.

Y de doce a una la colonia francesa de la capital.

Con la esplendidez característica en el doctor Grousset, los asistentes fueron obsequiados con ricas pastas y golosinas, brindándose con champagne por la felicidad de Francia y de Cuba.

Entre la concurrencia anotamos algunos nombres.

Primeramente el cuerpo diplomático.

El Nuncio de Su Santidad Monseñor Jorge Caruana.

Harriet de Wright, esposa del Embajador de los Estados Unidos y su encantadora hija Mary.

El Embajador de México, Excmo. Señor José Rubén Romero.

El Ministro del Ecuador, Excmo. Señor Víctor Zevallos.

El Ministro de Colombia, Excmo. Señor Ricardo Gutiérrez Lee.

El Ministro de la Gran Bretaña, Excmo. Señor Herbert Adolphus Grant Watson.

El Ministro de Italia, Excmo. Señor Giovanni Pérsico.

El Ministro de Haití, Excmo. Señor Justin Barau y señora Renée de Barau.

El Ministro de Panamá, Excmo. Señor Ernesto F. Fábrega.

El Ministro del Brasil, Excmo. Señor Sylvio Rangel de Castro y señora Louise Botiaux.

El Ministro del Perú, Excmo. Señor Juan de Osma.

El Encargado de Negocios de China, Señor Tchou-Che-Tsien.

El Encargado de Negocios de Bélgica, Señor Paul B. Verstraeten.

El Encargado de Negocios de Noruega, señor Nils Antón Jorgensen.

El Encargado de Negocios de España, Señor Miguel Espeliús.

El Encargado de Negocios de Alemania, Señor Walter Kaempfe.

El Encargado de Negocios de Chile, señor Camilo Riccio y señora Anita Alonso.

El Encargado de Negocios de la República Dominicana, doctor Miguel A. Logroño y señora María de las Mercedes Battle.

El Encargado de Negocios de la Argentina, señor Villegas.

El Consejero de la Nunciatura, Monseñor Liberato Tosti.

El Primer Secretario de la Embajada Americana, señor Willard Beaulac y el Agregado Naval de dicha Embajada, coronel Rowell.

El Secretario de la Embajada de México, doctor Roberto Martínez Farías y el Agregado Militar Mayor Arturo Dávila.

El Agregado Comercial del Brasil, señor Walder Lima Sarmanho.

El Secretario de la Legación del Brasil, doctor Leopoldo Teixeira Leite.

El Secretario de la Legación de Italia, señor Pasquale Spinelli.

Continuamos nuestra relación con el Señor Secretario de Estado doctor Miguel Angel Campa y su distinguida esposa Terina Roff.

El Señor Secretario de Defensa, doctor Domingo Ramos.

El Señor Secretario de la Presidencia, doctor Enrique Alonso Pujol.

El ex-Presidente de la República señor José A. Barnet y señora Marcela Cleard.

El Subsecretario de Estado, comandante Luis Rodolfo Miranda.

El coronel Cosme de la Torriente, el doctor José Manuel Cortina, el señor José René Morales.

El Presidente del Senado, doctor Santiago Verdeja.

El Ministro de Cuba en Alemania y ex-Secretario de Educación doctor Aurelio Fernández Concheso y su bella esposa Zoila Mullet.

El doctor José Agustín Martínez y señora Elisita Silverio.

El doctor Moisés A. Vieites y señora María Romero.

El ingeniero Manuel A. Coroalles y señora Lily Morales.

El ex-Alcalde de la Habana doctor Guillermo Belt y señora Cuquita Martínez, tan encantadora.

A continuación un grupo de matrimonios, Maurice Labarrere y Henriette Le Mat, Edgar Runken y Teresita Moas, Rafael Echevarría y Nena Aranda, Roberto Karman y Angélica Barrié, Natalio Chediak y Gloria Rosaínz.

Entre las señoras, Luisa Gendreau de Moas, Graciella Balaguer viuda de Blanco Ortiz, Natalia Aróstegui de Suárez, Matilde Eva Ortega de Martini, Sissy Durland, Mary Mc Carthy de Gómez Cueto, Juanita C. viuda de Arregui, Teté Suárez.

Mrs. Marine.

Y entre las señoritas, Miguelina de la Campa, encantadora hija del Secretario de Estado con su prima, tan bonita, Albertina O-Farril.

Odette Descamps, Madeleine Labarrere, Teté Echarte, Peggy Echevarría, Anita Roelandts, Suzanne de Juan.

Y Patricia Mencía, agregada al Protocolo.

Un grupo más de caballeros.

El doctor Gonzalo Aróstegui y del Castillo.

El doctor José Antonio Presno.

El Director de Cultura de la Secretaría de Educación, doctor José María Chacón y Calvo.

El Presidente de la Comisión Nacional de Turismo, doctor Luis Machado.

El Presidente del Automóvil Club de Cuba, señor Andrés A. de Terry.

El Introductor de Embajadores, doctor Pedro Rodríguez Capote y los miembros del Protocolo doctores Eulalio Guerra, Enrique Patterson, Luis Moas y Joaquín Gumá.

El doctor Rafael María Angulo.

El comandante Miguel de la Fe, en representación del Jefe de la Policía.

El capitán Zaragocí.

El teniente Tomás Solloso.

El Cónsul de Bélgica, señor Emilio Roelandts.

Henry Senior, Oscar Hernández, Adolfo Kates, doctor Nemesio Ledo, doctor Alberto Espinosa, Alberto de la Campa, René Dussacq, doctor Gustavo Odio de Granda, Ing. Pablo Ortega, Eric de Juan, doctor Pedro G. Medina y Juan Sabatés.

Nuestros compañeros Mario Castellanos y José Manuel Valdés Cruz.

Y el cronista que suscribe.

Tiembla por los nervios. SAUCIL cura; no es calmante. Angustia, miedo, mal dormir, sustos. En boticas.

Una iluminación ideal (15 piés bujías de intensidad lumínica) es la que disfruta ahora la clientela del reputado restaurant "Miami" — situado en Prado y Neptuno.

...fué fácil convencerme!

confiesa, sin ambages, el popular "Manolo" Menéndez, propietario del conocido restaurant "Miami"

en uno de los párrafos de la carta que nos dirige y en la que alude a la moderna instalación de

LUZ ACONDICIONADA

con que ha dotado recientemente a su popular establecimiento.

Y continúa el Sr. Menéndez - "...fué fácil convencerme de las decididas ventajas que me reportaría dicha instalación, porque no desconozco que a este factor se debe, en grado considerable, el éxito alcanzado en atraer y retener clientela en todos los buenos restaurants de las grandes capitales americanas y europeas".

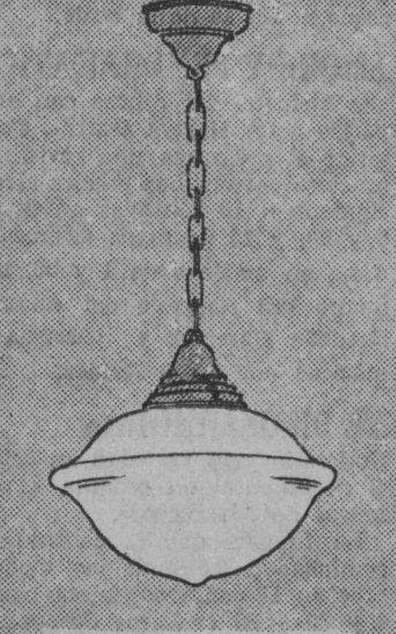

Unidad de 16" con bombillo de 300 watts, usada en esta instalación.

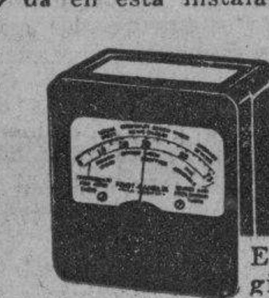

El "Luminómetro" registra la intensidad lumínica y recomienda la que es correcta.

MEJOR LUZ equivale a MEJORES NEGOCIOS

No olvide, Sr. Comerciante, este recordatorio de K-LISTO KILOWATT. Solicite sin costo alguno, las recomendaciones de nuestros especialistas en iluminación comercial.

¡HAGALO HOY MISMO!

Cía. Cubana de Electricidad
A las Ordenes del Público

OTRA BODA HOY

Esta noche a las nueve y media, en la Iglesia de San Juan de Letrán, contraerán nupcias la distinguida señorita Carmen Agüero y Fraga y el estimado joven Godofredo Arroyo de Llano.

Para ceremonia de tantas simpatías, lucirá el gótico templo de los RR. PP. Dominicos una decoración floral muy bonita y muy artística que ha sido confiada a los floristas maestros de «El Fénix», el jardín del gran mundo.

Aquel elegante jardín del Paseo de Carlos III tejerá para tan linda novia el ramo nupcial, que será una preciosa «Creación Martín» y llegará a sus manos como un valioso regalo del doctor José S. Salgado, letrado consultor de la Renta de Lotería.

Tema para la crónica.

VIAJEROS DISTINGUIDOS.—Para fines de mes hace preparativos de viaje la gentil e interesante dama Lolita Rams viuda de Gaye, la bondadosa y altruista dama, que se propone, como todos los años, pasar los meses de verano en el extranjero.

La viuda de Gaye se propone embarcar alrededor del día 20 rumbo a Europa, vía Nueva York, acompañada de algunos familiares entre ellos su hermano, el estimado amigo Enrique Rams.

Un buen viaje les deseamos.

SYLVIA BEALE.—Se encuentra de nuevo en su residencia la lindísima señorita Sylvia Beale y Alfonso, figurita muy celebrada en nuestra sociedad, que sufrió días pasados en una de nuestras principales clínicas la operación de las amígdalas a manos del notable especialista doctor José Gross.

Ya está restablecida, lo que celebramos.

OFELIA FREYRE DE HINES.—Hoy sábado, por la vía de la Florida, y en unión de su señora madre, la interesante dama Manana Aguilera de Freyre y de su gracioso hijo Jackie, llegará a nuestra capital la joven y bella señora Ofelia Freyre de Hines, tan querida y tan bien relacionada en nuestra sociedad.

La señora de Hines abandona por el verano su casa de Jacksonville, donde reside con su esposo el señor John Hines, para pasar una temporada al lado de sus familiares.

Reciba un saludo, de cordial bienvenida.

NOTA DE DUELO.—En la tarde de ayer ha dejado de existir en su residencia del Vedado, tras una larga enfermedad, el señor Gustavo Pino, conocido caballero de la sociedad habanera.

Rodeado murió de los seres para él más queridos, entre ellos su buena y ejemplar esposa, la señora Vivita Rodríguez, que solícitamente lo confortó en todos los momentos.

El sepelio del señor Pino se efectuará hoy.

Una manifestación de duelo.

DE LAS DAMAS ISABELINAS.—Ayer, en un interesante acto, le fué entregado al señor Carlos González García el automóvil Dodge rifado por las Damas Isabelinas de Cuba que correspondió a la papeleta número 18366, igual al primer premio del último sorteo de la Lotería Nacional.

Hizo entrega del automóvil a nombre de la prestigiosa institución, la Sección de Obras Sociales de las Damas Isabelinas.

RUMBO A VARADERO.—El ministro de la Argentina, Excmo. señor Víctor Lascano y su distinguida esposa Angélica Gálvez, que acaban de regresar del extranjero, han salido para Varadero, la incomparable Playa Azul, donde pasarán todo el resto del verano.

Feliz temporada les deseamos.

BODAS DE LATA.—Una fecha feliz será la de hoy para los jóvenes y simpáticos esposos Carlos de los Santos y Enriqueta Fernández de Velasco quienes cumplen diez años de casados—Bodas de Lata.

Además la señora Fernández de Velasco de los Santos está de días bajo la advocación de San Enrique.

Felicidades.

LA EXPOSICION DE LA MEDALLA FRANCESA.—La directiva del Comité France-Amérique nos informa que a solicitud de varios de sus miembros que se hallaban ausentes de la Habana, ha decidido dejar abierta la exposición de la Medalla dos días más, pudiendo visitarse el sábado y domingo próximos, de 4 a 7 de la tarde, en los salones del Automóvil Club de Cuba, mediante la presentación de la invitación.

Recordamos a nuestros lectores que se trata de una colección de alto valor, remitida especialmente al Comité, que ha sido sumamente celebrada.

LOS QUE EMBARCAN. — Con rumbo a Nueva York ha partido en días pasados la señora Ana María Menocal.

También han embarcado con destino a la gran Metrópoli norteamericana el doctor Manolo Alonso Patiño distinguido galeno y su bella esposa Beba Larrea.

Mañana domingo embarcarán por la vía de la Florida el doctor Pedro Montalvo y su esposa Carmelina Tarafa, en unión de la joven dama Floraida Fernández Rebull, los que se proponen visitar las principales ciudades norteamericanas.

También para mañana domingo tienen dispuesto embarcar por la vía de Miami hacia Nueva York el doctor Raúl Pérez Fernández y su esposa Margot Pestana de Pérez, con su pequeña hija Lilian, siguiendo viaje a Saratoga Springs donde pasarán una corta temporada de descanso.

Ayer viernes han embarcado rumbo a San Francisco, para visitar después otras ciudades americanas y México, el señor José Rives y su esposa Flora Ruiz de Rives, quienes estarán de regreso a fines de octubre.

Asimismo han embarcado ayer viernes rumbo a Nueva York, con su querido hijo Armandito, el señor Salvador Díaz Ossa y su esposa Adelina Sepúlveda, la culta educadora, que lleva un grupo de sus alumnas.

"¡Qué cutis más suave! SE LO DEBO AL JUBOL SOLAMENTE"

El JUBOL purifica la sangre y mantiene el cuerpo en buen estado de salud, curando la constipación. Gracias a su acción el intestino recupera su actividad normal y realiza habitualmente todas sus funciones.

Establecimientos CHATELAIN, Proveedores de los Hospitales de París, 2, Rue de Valenciennes, París.

PRODUCTOS CHATELAIN LA MARCA DE CONFIANZA

EN SUS VISPERAS

Carmencita Dávalos y Ramírez Olivella, señorita muy graciosa y muy bonita, que figura en la última promoción, celebra mañana domingo su santo por lo que la saludamos por anticipado.

La señorita Dávalos recibirá a sus amistades en la noche de mañana.

VIAJEROS QUE REGRESAN.—Tras una agradable temporada en la ciudad de Nueva York han regresado anteayer a nuestra capital el joven y distinguido matrimonio Alvaro González Gordon y Nena Velasco, la gentilísima dama.

Vienen muy complacidos de su viaje.

Felicidades.

TRASLADO.—Para la hermosa casa de la calle F. número 159, esquina a 9, han trasladado su residencia el señor Andrés Bustillo y su gentil esposa Alejandrina Larín y con ellos la señora viuda de Larín.

Lo que consignamos para conocimiento de sus amistades.

(Continúa en la página NUEVE)

M.E.C.D. 2016

G A C E T I L L A S

TRIANON: «EL TODO POR EL TODO»

Dos grandes estrenos en Cuba ofrece la empresa de este teatro en su programa de hoy, presentando en sus turnos de 5:15 y 9:45 la divertidísima comedia titulada «El todo por el todo», con un selecto reparto donde figuran en primer término, la bella Gloria Stuart y el popular Tony Martín, acompañados de dos cómicos de insuperables méritos, Henry Armetta y Slim Summerville. En su argumento tiene escenas chispeantes llenas de acción y otras muy sentimentales. El otro estreno, se titula «Melodías del Hawai», interpretada por la escultural Evelyn Knapp y Smith Bellew. Se completa este soberbio programa con Noticiero, cartón, variedad y comedia.

Mañana: En monumental matinée comenzando a la 1:40 este mismo programa.

El lunes: Dos super-producciones Metro-Goldwyn, «Pigmalion», una de las diez mejores películas, basada en la genial obra de Bernard Shaw, con Leslie Howard y Wendy Hiller.

El martes: «Andy Hardy en peligro», con el popular Mickey Rooney, en su famosa caracterización del travieso y enamorado Andy Hardy, al lado de Lewis Stone y Cecilia Parker.

El jueves: «La justicia vigila», joya Paramount con Patricia Morrison y J. Carroll Nasich.

INFANTA: «ESCLAVOS DEL ORO»

El mejor programa con las mejores películas es el que ofrece hoy a sus numerosos favorecedores, el ventilado y cómodo teatro Infanta, del circuito Carrerá, siendo la principal: «Esclavos del oro», con Errol Flynn, Olivia de Havilland, Bruce Cabot y Alan Hale; un glorioso drama épico dirigido por Michael Curtis, filmado en technicolor y en un ambiente de acción intensa... el poderoso atractivo de un argumento en que todo ocurre de un modo sensacional... acción vertiginosa sobre el brillante panorama de un mundo copiado en la pantalla del cinema con sus matices reales... Le sigue en turno el estreno de la cinta: «Secretos del periodismo», con Glenda Farrell y Barton Mac Lane un movido drama policial. Completa el programa revista y el precioso cartón en colores de Walt Disney «Ferdinando el toro». El lunes: A precios populares: «Guerra a los espías». Saly Eilers. El martes: A precios populares: «Tres señoritas vuelven», Deanna Durbin.

PAYRET: «AHORA SEREMOS FELICES»

Un doble y gran programa en español. Dos películas que es como si fueran cubanas. «Ahora seremos felices», cubana cien por cien, película de bella música y colosal argumento. Una interpretación excelente a cargo de Juan Arvizu, Mapy Cortés, Pepe del Campo, María Pardo, Pituka de Foronda y otros actores más de cartel.

Hoy se completa el programa con la linda película «Adiós Buenos Aires» con música de Ernesto Lecuona, y actuación personal de él. Oígalo tocar las famosas malagueñas. También interpretan esta linda película Esther Borja, Floren Delbene, Tito Lusiardo y otros.

Una revista de asuntos mundiales completa el programa. Los precios son 20 cts., hasta las 6 y media y media y 30 cts., después. Niños 15 cts. Tertulia 10 cts.

Mañana: Una gran matinée a precios corrientes desde la una del día. El lunes un gran programa doble.

NEPTUNO: «EL AMOR DE UN ESPIA»

Metro presenta hoy en este preferido teatro, al gran favorito Robert Taylor con el inmenso actor Wallace Beery en la super-producción «El amor de un espía», conjuntamente con la película de Peter Lorre, «Mr. Moto llega a tiempo». Además se exhibe el episodio No. 8 de la super-serie «El halcón enmascarado», titulado «Las doce de la noche». Además el Noticiario. Los precios 15 cts. de 2:30 a 6:30 y 20 cts., después. Niños 10 cts.

Mañana, este mismo sensacional programa, comenzando la matinée a la una. El lunes: Dos triunfos de Charles Boyer: «Dos corazones», en la que colabora la interesante Irene Dunne, y «La tragedia de Mayerling», con Danielle Darrieux.

El martes: Sally Eilers y Allan Lane en «Guerra a los espías»

FAVORITO: «EL AMOR DE UN ESPIA»

Un monumental y regio programa ofrece hoy a sus asiduos este perfecto coliseo: Robert Taylor y Wallace Beery en el gigantesco y espectacular drama «El amor de un espía». Además el intensísimo drama «La senda tortuosa» con Richard Cronwell, Helen Mack y Lionel Atwill, y la variedad «Ciencias y prudencia» y el Noticiario. Los precios: 15 cts.; por la tarde y 20 cts., por la noche. Niños tarde y noche 10 cts., y tertulia familiar 10 cts.

Hoy, a las 12 de la noche, función extraordinaria, presentándose la magnífica obra en tres actos de Suárez de Deza, «La dama salvaje», por la compañía dramática Muñiz Llorens y como fin de fiesta, el chispeante juguete «Los novios», por el «gallego» Aparicio y principales partes de la compañía. Los precios 20 cts., luneta y 10 cts., la tertulia.

Mañana desde la una, la matinée más estupenda de la Habana, con «El amor de un espía» y «La senda tortuosa».

FLORENCIA: IMPERIO ARGENTINA EN «AFRICA»

Hoy presenta la empresa de este cómodo teatro, a la incomparable estrella Imperio Argentina en su última gran creación: «Africa», completándose el programa con el sentimental drama «La fuerza de la sangre» por Adolphe Menjou, Dolores Costello y Roger Daniel. Además se exhibirá el episodio 7 de la super-serie «El halcón enmascarado» titulado «La voz de la justicia», y el Noticiario. Los precios: 15 cts., de 2:30 a 6:30 y 20 cts., después. Niños a todas horas 10 cts., y tertulia familiar 10 cts.

Mañana, este mismo estupendo programa, empezando la matinée a la una en punto.

El lunes popular: Paul Muni en «El infierno negro» y Joe M. Brown (Bocaza) en «El hijo de su escopeta».

OLIMPIC: «RETAZO» CON PAULINA SINGERMAN

Olimpic, en Línea y B., en el Vedado, con el teléfono F-3711, ofrecerá hoy un precioso y muy original programa.

A las 4:15 y 8:30 se exhibe la soberbia y muy interesante producción «Mujeres de lujo» con Virginia Bruce.

Y en los turnos preferentes, a las 5:30 y 9:45 revista y la maravillosa, regia joya argentina «Retazo» la última creación de la genial artista Paulina Singerman.

Precios: mayores 20 cts niños 15 cts., y tertulia mayores 15 cts y niños 10 cts., hasta las 6:30 y mayores 30 cts., niños 15 cts., y tertulia 15 cts., después.

Mañana: «Un novio en apuros», «Retazo», comedia, cartón y revista.

MANZANARES: «AFRICA»

Para hoy se estrena en tanda y noche la sensacional producción en español de la genial estrella española Imperio Argentina que lleva por título «Africa», una de sus mejores películas, para completar el programa se estrena el dramita policial, «A toda prueba» y la regia producción por Angelillo titulada: «La hija de Juan Simón». Mañana regia matinée, con comedias, cartones, el episodio primero de la gran serie «El halcón enmascarado», la producción en español titulada «El terror de Chicago» por José Bohr y «Africa» por Imperio Argentina, en tanda y noche con «Africa» se estrena «Barrios bajos», por Bruce Cabot una de sus mejores películas, el episodio 1 de la serie «El halcón enmascarado» y las comedias. El lunes: «María», en español y «Rasputín».

ROXY: «AFRICA»

Soberbio programa el que para hoy ha sido preparado por el popular cine Roxy de 14 y A en el reparto Almendares, teléfono FO-4255.

«Africa» la grandiosa película de Imperio Argentina la diva cinematográfica por excelencia, magistralmente secundada por actores del valor de Manuel Luna, Ricardo Merino y otras grandes figuras del cine español, pasará por la pantalla en las tandas elegantes de 5 y 9:45.

Completa este magnífico programa la linda película «Gente de cuidado» con Preston Foster y Phyllis Brooks. Un noticiero cubano, un lindo cartón y el episodio 13 de «Las praderas sangrientas».

Los precios: luneta mayores 15 cts., y niños 10 cts., por la noche.

Mañana: «Africa» y una soberbia matinée especial con episodios, y el más impresionante de los oestes: «Los jinetes del alba», con el vaquero más certero y más audaz de la pantalla Jack Randall.

RIALTO: «ESCLAVOS DEL ORO»

«Esclavos del Oro» está clasificada como una joya de insuperable valor. Está filmada en tecnicolor, interpretada por las estrellas máximas de la cinematografía moderna: Errol Flyn, Olivia de Haviland y Ann Sheridan.

¡Acción vertiginosa sobre el brillante panorama de un mundo copiado en la pantalla del cinema con los matices del tecnicolor!

Se completa el programa con el drama de la vida real: «Secretos del periodismo» interpretado por Glenda Farrell y Barton MacLane.

Los precios para la función de hoy que comienza desde las 2 y 30 son: mayores 20 centavos hasta las 6 y 30, después 30 centavos, niños 15 centavos.

Mañana, este mismo programa. El lunes: ««Bajo el Uniforme Blanco»

MARTI: «MARIE WALESKA» Y «EL D. ES UN POBRE DIABLO»

«María Waleska» por Greta Garbo y Charles Boyer y «El demonio es un pobre diablo» por Mickey Rooney, Gary Cooper y Freddie Bartholomew, son las películas que para hoy nos promete «Martí», a los invariables e increíbles precios de 5 cts., la tertulia a todas horas, 10 cts., las lunetas hasta las 6 de la tarde y 15 cts., después de esta hora. La función, como de costumbre, dará comienzo a las 2 de la tarde con cartones, revista y comedias. Mañana, matinée desde la una, con cartones, revistas, comedias, oestes y a petición se exhibirá una copia nueva de «El gran vals», la maravillosa producción por Louise Rainer y Fernand Gravert. Además se exhibirá «Gente de copete» por la pandilla del «Callejón sin salida». El lunes, «Los novios», por Jeanette Mac Donald y Nelson Eddy.

RIVOLI: «JESSE JAMES»

Formidable función la que para el día de hoy nos señala el elegante cine «Rivoli» de 4 y 5 en el reparto La Sierra, teléfono F. O.-2682.

«Jesse James» la grandiosa superproducción, en tecnicolor, basada en la historia trágica de un bandido legendario pasará por la pantalla en los turnos elegantes de 5 y 9 y 45.

Esta magnífica cinta cuenta con un estupendo reparto encabezado por cuatro estrellas; Tyrone Power, Nancy Kelly, Henry Fonda y Randolph Scott y es un magnífico fotodrama filmado enteramente en tecnicolor de méritos extraordinarios.

Completa este impresionante espectáculo la maravillosa cinta de Brian Donlevy «Su Alteza en Peligro», una linda variedad y un cartón así como el episodio 13 de la Serie la «Pradera Sangrienta». Los precios: Tarde, mayores 15. Niños 10. Noche, mayores 20, niños, 10.

Mañana, fenomenal matinée a las 2 en punto, con episodio, variedad, cartón «Jesse James» y «Chicos del Barrio».

REINA: «SERGIO PANINE» Y «RETAZO»

Sergio Panine es un seductor que tiene todo lo que puede gustar a una mujer! Es apasionante como Charles Boyer, irresistible como Clark Gable y seductor como Tyrone Power. Sergio Panine «El seductor Profesional» es una célebre novela en la cual se desarrolla una historia verídica y real arrancada de la vida misma; el mejor consejo a las solteras en vísperas de casarse. La interpreta un príncipe de sangre azul el príncipe Troubetzkoy, Silvia Bataille y Pierre Renoir.

La simpatiquísima Paulina Singerman es la protagonista principal de la graciosísima comedia argentina titulada «Retazo» y la cual se llevará hoy a la pantalla gigante del muy concurrido super-cine «Reina» sito en Rayo y Reina con el teléfono M-2272. Un cartón y la revista «Noticias al Día» formarán parte del programa que es colosal.

Mañana: el mismo programa

LARA: «TARAKANOVA» Y «ESCUELA DRAMATICA»

El mejor programa lo brinda hoy, sin lugar a dudas, el elegante y favorito cine de las familias «Lara», de Prado y Virtudes, con el teléfono M-2421, el predilecto de la barriada.

Hoy en la función continua, comenzando a las 2 de la tarde se exhibirá revista, comedia, estreno de la grandiosa, espectacular super-joya «Tarakanova» con Danielle Darrieux y John Loder y estreno de la formidable, regia y conmovedora joya «Escuela dramática» creación de Louise Rainer, Paulette Goddard, Alan Marshall y otros.

Precios: mayores 10 centavos hasta las 5 de la tarde y 15 centavos después. Los niños a todas horas 10 centavos. Entre y salga cuando quiera.

Mañana: este mismo programa, desde la 1 y 15 de la tarde.

PRADO: «EL ABOGADO DEL AMOR» Y «E. DRAMATICA»

El mejor programa cinematográfico de la Habana, lo tiene sin duda alguna hoy, el elegante teatro Prado» en matinée de 2 y tandas de 5 y 8 y 15, exhibiendo primeramente la inmensa obra dramática de la genial actriz Luise Rainer «Escuela Dramática» y uno de los triunfos más resonantes de la adorable actriz Danielle Darrieux, terriblemente seductora, derramando gracia y picardía «El Abogado del Amor» con el simpático actor Harrya Garrat. Completando el programa una revista y un gracioso cartón. Los precios serán los siguientes: 10 centavos antes de las 5 y 30, y 15 centavos después. Mañana en matinée de 1 y 30, nuevamente «El Abogado del Amor» por Danielle Darrieux y «Escuela Dramática» por Luise Rainer.

VERDUN: «EL VALIENTE DE OKLAHOMA»

Vuelve hoy a la pantalla del elegante teatro «Verdún» de Consulado 214, teléfono A-9206, el emocionante y espectacular drama titulado el «Valiente de Oklahoma», interpretado por el dinámico James Cagney con la colaboración de Humphrey Bogart y Rosemary Lane. Conjuntamente se exhibe la interesante producción de emocionante trama «El último aviso», con Preston Foster. Como complemento del programa el Noticiario, una variedad en colores y el documental en español «Tras los muros de Marruecos».

La función que es continua dará comienzo a las 2 de la tarde. Los precios: 15 centavos luneta hasta las 6 y 30 y 20 centavos después. Los niños y la tertulia familiar con butacas 10 centavos a todas horas.

Mañana este mismo programa. El lunes, «La sirena del río» y «El Embrujo del Trópico.»

COLONIAL: «LA SIRENA DEL RIO»

«Colonial, el elegante y moderno cine sito en Reina 309, con el teléfono A-7879, de la Empresa López-Rouco, brinda hoy a sus asiduos un programa monumental.

Comenzando la función a las 5 de la tarde, en tanda y noche se exhibirá revista, cartón, estreno de la soberbia e interesante producción «La huerfanita afortunada» con Ann Shirley y John Litel y estreno de la muy preciosa, regia producción musical «La sirena del río» con Dorothy Lamour, Titto Guizar y otros conocidos artistas.

Precios: mayores 15 centavos hasta las 6 y 30 y 20 centavos después. Los niños y la tertulia familiar 10 centavos a todas horas.

Mañana: este mismo programa, comenzando a la 1.

ACTUALIDADES: «LOS NOVIOS»

Un extraordinario programa anuncian hoy las carteleras del elegante y moderno cine «Actualidades», sito en Monserrate 262, con el teléfono M-5575.

En la función continua, comenzando a las 2 de la tarde hasta las 11 y 30 de la noche se exhibirá revista, comedia, estreno de la maravillosa, regia, preciosa joya musical en tecnicolor «Los novios,» creación genial de Jeanette MacDonald y Nelson Edy y estreno de la dinámica, estupenda producción «Satanás sobre ruedas» con Dick Purcell y Beverly Roberts.

Mañana: «Los novios» y «Rencores disipados» o «Kentucky.»

CERVANTES: «EL ZAR LOCO». DAMAS 5 CTS.

Para hoy sábado en este concurrido cine por las familias, se estrena la interesante producción por Harry Baur titulada «El Czar Loco» en todos los turnos, a los precios de 5 centavos luneta damas y niños en matinée y tanda, y para completar el programa la interesante producción por Anabella titulada «La Ciudadela del Silencio», comedias, y cartones. Mañana domingo, «Katia» por Danielle Darrieux y «Víspera de combate» por Víctor Francen y Anabella, comedias, cartones, episodio 12 de «La Araña Negra». Para el lunes, «Más allá de Shanghai» por James Craig. Para julio 25, «Cuando la vida llama» por Víctor Francen y «Los bajos fondos» por Jean Gabin, su mejor película.

LIRA: «LA VIDA DE VERNON E IRENE CASTLE»

Lira, el modernísimo teatro de Industria y San José, con el teléfono M-4474, presenta para hoy el estreno de una de las mejores cintas de la temporada, «La vida de Vernon e Irene Castle», que interpretan Fred Astaire y Ginger Rogers. Cómo fué el triunfo teatral de una pareja de bailarines que llenó el mundo con su fama. Cómo escalaron el pináculo de la gloria. Cómo floreció el romance entre ellos y cómo interpretaban los bailes que los hicieron famosos.

Conjuntamente se estrena una deliciosa comedia romántica, «Bellezas en frascos», con Lucille Ball y Donald Woods, sin faltar el noticiario, un cartón en colores y una graciosa comedia. Precios: luneta, antes de las seis y media 15 centavos. Después 20 centavos. Niños a todas horas 10 centavos.

El lunes: formidable estreno: «Los Novios», de Jeannette Mac Donald y Nelson Eddy, y «Primavera», de Jeannette Mac Donald y Nelson Eddy.

MAJESTIC: «EL AMOR DE UN ESPIA»

Dos gigantescos estrenos, en un formidable programa, presenta para hoy en todos sus turnos, el elegante teatro «Majestic» situado en Conculado 210 con el teléfono M-4477. Comenzando la función corrida a las 2 en punto de la tarde, y además de un noticiario, un cartón en colores y una graciosa comedia, se exhibirá el estreno de la audaz super-producción, «Sergio Panine», o «El seductor profesional» con Francisco Rosay, Anne Vernay y el Príncipe Troubetzkoi. A continuación, se exhibirá el estreno de la soberbia super-producción, «El amor de un espía» con Robert Taylor, Wallace Beery y Florence Rice. Una historia de hombres dignos de ser amados por las mujeres, y mujeres dignas de aquellos. Una página del período más febril de la historia de los Estados Unidos.

Precios: Luneta y preferencia, antes de las 6 y 30, 15 centavos. Después 20 centavos. Niños y tertulia 10 centavos a todas horas.

El lunes: Regio programa: «Mientras New York Duerme» de Michael Whalen y «Los Tres Mosqueteros» de los Hermanos Ritz y Don Ameche.

CUATRO CAMINOS: «RETAZO». TANDA A LAS 12

Colosal programa fija en su cartelera el super coliseum de Belascoaín 1107, teléfono M-3676, el preferido de todas las familias.

En los turnos preferentes se pasa por la pantalla gigante el más notable triunfo del cine español: «Retazo», colosalmente interpretado por la incomparable Paulina Singerman, y secundada por Alberto Vila e Hilda Sour. Es la comedia más picaresca jamás vista hasta la fecha. Acostumbrada a presentar grandes cañonazos la empresa ha contratado «El Valiente de Oklahoma», con James Cagney, Humperey Bogart y Rosemary Lane. Un drama épico de tremendas proporciones. El episodio 4 de «El Alcón enmascarado», una comedia y un bonito cartón en colores; son el complemento del programa que empieza desde las dos de la tarde en función continua. Los precios: 15 centavos antes de las seis y media 20 centavos después. Niños y la regia tertulia familiar 10 centavos a todas horas.

A las doce de la noche: La pelea de Joe Louis y Tony Galento golpe por golpe, el episodio cuatro de «El Halcón enmascarado» y «Asalto aéreo», de Kent Taylor y Rochelle Hudson. Los precios: luneta 20 centavos, tertulia 10 centavos.

Mañana: Gran matinée desde la una con «Retazo», «El Valiente de Oklahoma», y el episodio número 4 del «Halcón enmascarado».

INGLATERRA: «REBELDIA»

Dos grandiosos estrenos figuran en el soberbio programa que ha combinado para hoy el favorito y elegante cine Inglaterra, sito en San Rafael y Consulado, con el teléfono M-5527.

Hoy en la función continua, comenzando a la una y media de la tarde, se exhibirá revista, comedia, estreno del sensacional, estupendo drama «Rebeldía», con el gran actor Charles Laugthon y estreno del intenso, formidable drama «El encubridor», con Mary Carlisle y John Carroll.

Precios: mayores 15 centavos hasta las seis y media y 20 centavos después. Los niños 10 centavos a todas horas. Entre y salga cuando quiera.

Mañana: programa de doble estreno con «La sirena del río», con Tito Guízar «Eva en los tribunales», y asuntos cortos.

WILSON: «LAS TRES SEÑORITAS VUELVEN»

Wilson, en Belascoaín y San Rafael, U-5863; 15 centavos de una y media a seis y media; y 20 centavos después; niños 10 centavos a todas horas.

Hoy, tarde y noche, la revista semanal, la comedia especial por los Tres Chiflados, «Profesores sin diploma», y el cartón especial en preciosos colores, «A la luna»; y las super atracciones «Perlas son amores», sensacional y emocionante producción de aventuras, interpretada por Donald Wood y Patricia Ellis; y «Las tres señoritas vuelven», super joya extraordinaria, por la encantadora Deanna Durbin, con Helen Parrish, Nan Grey y Charles Winninger.

A las cinco p. m. «Perlas son amores» y «Las tres señoritas vuelven».

El lunes: Día Popular. Colosal programa, con las atracciones «Bajo dos banderas», por Warner Baxter, Víctor Mac Laglen y Loretta Young; y «Los Tres Mosqueteros», interpretada por Don Ameche y los Hermanos Ritz.

GRIS: «MAS FUERTE QUE EL AMOR»

El favorito y elegante cine Gris, de Baños y 17, en el Vedado, con el teléfono F-4292, de la Empresa Heydrich-Fernández Ledón, brinda hoy un programa monumental, en el que figura un estreno de importancia.

En los turnos de cuatro y ocho y media, se exhibirá la divertida, preciosa comedia «Un novio en apuros», con Charles Ruggles.

A las cinco y media y nueve y cuarenta y cinco, en turnos elegantes, se ofrece revista, un cartón, y el estreno en el Vedado de la maravillosa joya de joyas, orgullo del cine francés «Más fuerte que el amor», creación genial de Jean Gabin y Mireille Balin.

Precios que rigen hoy: mayores 30 centavos por la tarde y 40 centavos por la noche. Niños 20 centavos y tertulia 15 centavos.

Mañana: «Vuelve hija mía», «Más fuerte que el amor», episodio, variedad y noticiero.

VIVES: «LA SIRENA DEL RIO»

Vives, el favorito cine de las familias, sito en la calle B, entre 27 y 29, en el Vedado, con el teléfono F-3128, brinda hoy un programa muy precioso.

En turnos de cinco y ocho y media, se exhibirá revista y la preciosa, original cinta «La suerte la perseguía», con Jean Arthur y James Stewart.

A las seis y media y diez y quince, en tandas elegantes, se estrena la bellísima, regia comedia musical «La sirena del río», creación de Dorothy Lamour, Tito Guizar y otras estrellas.

Precios: mayores 15 centavos en la tanda y 20 centavos por la noche. Niños 10 centavos a todas horas.

Mañana: «Hotel Imperial», «Gracias por el recuerdo», «La señal del fuego», cartón y revista.

MODERNO: «PLACER DE TONTOS»

Para hoy presentamos a nuestros amables favorecedores un atrayente programa con las dos figuras máximas del cine, Clark Gable y Norma Shearer, en su producción titulada «Placer de tontos». La muy fina comedia de largo metraje y escenas emocionantes «Destinos sin gloria», por Jack Holt y Veverley Robert. La cinta cómica «El gran calavera», el cartón «Zapatillas de cristal», y un Noticiario Fox. Hasta las seis y media 10 centavos. Después 20 centavos. Niños 10 centavos. Tertulia familiar 10 centavos a todas horas.

Mañana en matinée, tanda y noche «Placer de tontos», «Espía a la fuerza», por Ralph Bellamy y Fay Wray, episodio 7 de la serie «Hazañas de Red Barry», «El Gran Calavera», «Zapatillas de cristal» y Noticiario. Hasta las seis y media 15 centavos. Después 20 centavos. Niños 10 centavos. Tertulia familiar 10 centavos hasta las seis y media.

El lunes presentación de los populares actores Sergio Acebal y Pepe del Campo en «Catuca y Don Jaime», actuando además el Chino Hernández. Las cintas «Uña y Carne», de Mickey Rooney y «Andy Hardy se enamora», también de Mickey Rooney.

SANTOS SUAREZ: «LA SIRENA DEL RIO»

Un precioso programa en el que figuran dos bellas películas protagonizadas por Dorothy Lamour y Tito Guizar, es el que brinda hoy el elegante cine Santos Suárez.

En tanda a las cinco y nocturna a las ocho y quince, se exhibirá revista, comedia, estreno de las preciosas, regias producciones musicales «El Embrujo del Trópico», y «La sirena del río», con Dorothy Lamour, Tito Guizar y otras estrellas.

Precios: mayores 15 centavos en la tanda y 20 centavos por la noche. Niños y tertulia familiar 10 centavos a todas horas.

Mañana: «La sirena del río», «Ha vuelto aquella mujer» y otras.

CUBA Y ROJO: GRANDES PROGRAMAS

Grandioso programa brinda hoy el Cuba, el favorito y concurridísimo cine de las familias, sito en Suárez y Corrales. Hoy en tanda y noche, se exhibirá revista, comedia, estreno de la soberbia producción «El honor de un médico», con George Brent y estreno de la grandiosa, regia joya «Zazá», con Claudette Colbert y Herbert Marshall. Precios: mayores 10 centavos en la tanda y 15 por la noche. Niños cinco centavos. Mañana: «Sueño de juventud», y «Satanás sobre ruedas», en matinée, y «Las tres señoritas vuelven» y «Satanás sobre ruedas», por la noche.

Salón Rojo, en Monte y Antón Recio, brinda hoy un monumental programa. En tanda y noche, se exhibirá revista, el episodio nueve de la gran serie «La Araña Negra», la dinámica producción «La Ultima carrera», con Edith Fellows y estreno de la divertida comedia cubana «Una aventura peligrosa», con Aníbal de Mar (Don Pancracio), John Bux, Xiomara Fernández y La Corte Suprema del Arte. Precios: mayores 15 centavos en la tanda y 20 centavos por la noche. Niños 10 centavos a todas horas. Mañana: «La vida es un tango», y «Tarakanova».

BELGICA Y VIOLETA: MAGNIFICOS PROGRAMAS

Para dos grandes estrenos en el cine de las familias, situado en Egido y Corrales, en todos los turnos se estrenarán comedias, cartones, éstos por Popeye, la regia producción por Ray Milland titulada «Dímelo en francés», y la regia producción [illegible] Víctor Francen titulada «La Vi[illegible] Loca». Mañana domingo, en ma[illegible] née, tanda y noche, episodio 12 [illegible] la serie «La Araña Negra», cart[illegible] por Popeye, comedias, noticia[illegible] «Date preso Buldog Drumond», gra[illegible] diosa producción por John Howard [illegible] «Nacidos para amarse», por Jam[illegible] Stewart y Carole Lombard, «El [illegible] loco». Precios bajos.

Para hoy sábado en el Violeta [illegible] los precios de cinco centavos [illegible] en matinée y tanda, se estrena[illegible] cartones, comedias, noticiario, [illegible] nos, la interesante producción [illegible] George Brent titulada «Víctimas [illegible] terror», y la interesante produc[illegible] por Errol Flynn titulada «El hom[illegible] propone». Mañana domingo «Pepe [illegible] Moko» o «Vencido por el amor», [illegible] Jean Gabin y «Katia», por Dan[illegible] Darrieux, comedias, cartones y [illegible] sodios. El lunes: «La Tempestu[illegible] y la linda producción «El que [illegible] triunfa».

CRONICA CATOLICA

PROGRAMA DE LOS DIVERSOS ACTOS CATOLICOS QUE SE ANUNCIAN PARA MAÑANA EN LOS TEMPLOS HABANEROS

Muy I. A. del Santísimo de la S. M. I. Catedral

En la Santa Metropolitana Iglesia Catedral de la Habana, celebra la Muy Ilustre Archicofradía del Santísimo Sacramento en la misma establecida, la festividad del Domingo Tercero de Minerva, con el siguiente programa: A las 8 de la mañana, Misa de Comunión general para los cofrades de ambos sexos y devotos de Jesús Sacramentado.

La Directiva, obsequiará a los cofrades con el desayuno en los claustros exteriores de la Catedral.

A las nueve a. m., Misa solemne de Ministros y sermón. Después de la Misa, exposición de S. D. Majestad, procesión del Santísimo Sacramento por las naves del templo, bendición y reserva, terminándose con el canto del Himno Eucarístico de Sagastizábal.

Invitan a tan solemnes cultos eucarísticos, el Rector señor Miguel Verano y el Mayordomo, señor Rafael Travieso, a los cofrades y devotos de Jesús Sacramentado.

En la Iglesia de San Francisco

A las 7.30 a. m. Misa de Comunión general para los fervorosos Terciarios Servitas y Congregantes de Santa Efigenia.

A las nueve a. m. Misa solemnísima y Panegírico de Nuestra Señora del Carmen.

La parte musical a cargo de la famosa Escolanía «San Francisco».

A las tres de la tarde, la función mensual de la V. O. Tercera de los Servitas y la Congregación de Santa Efigenia, a la cual ruegan la asistencia, la Priora, Hermana señora Pilar Barbón y la Presidenta de las Efigenias, señorita Barbarita Barbón.

Muy Ilustre Archicofradía del Santísimo Sacramento erigida en la Iglesia de Nuestra Señora de la Caridad

El próximo domingo, día 16, se celebrará la Festividad del Domingo Tercero, con el siguiente programa:

A las 7 y 30: Misa de Comunión para los Hermanos.

A las 8 y 30: Misa solemne de Ministros con sermón a cargo del Rvdo. Padre Antonio Entralgo (Escolapio), procesión, bendición y reserva del Santísimo Sacramento.

Se ruega su más puntual asistencia a esta solemnidad con el Distintivo de la Corporación, debiendo ocupar su sitio correspondiente en el cuadro que se coloca en la Iglesia.—Francisco Moreno, Secretario.

En la Iglesia de Jesús, María y José

A las ocho de la mañana, Misa de Comunión general para Celadores y Socios del Apostolado de la Oración.

A las 9.30, Misa solemnísima a la Virgen del Carmen, a gran orquesta y escogidas voces.

El Panegírico a cargo de un Padre de la Compañía de Jesús.

A los asistentes se les obsequiará con bellísimos recordatorios.

Esta fiesta será aplicada según las piadosas intenciones de la piadosa dama, señora Caridad Salas de Marimón, donadora a esta iglesia del altar e imagen de la Virgen del Carmen.

En la Iglesia de los Padres Redentoristas

A las ocho de la mañana, celebra la Archicofradía del Perpetuo Socorro de la Iglesia de los Padres Redentoristas de Luyanó, la función mensual reglamentaria, a la cual se ruega la asistencia a los Cofrades y fieles.

La Iglesia de los Padres Redentoristas, se halla situada en Juan Alonso y Pedro Pernas en Luyanó.

En la Iglesia de la Merced

Celebra, a las ocho de la mañana, Misa de Comunión general y plática, la M. I. Archicofradía de la Esclavitud de la Merced, a la cual invita su Director, el R. P. Bruno García, C. M.

A las 9 a. m., Misa cantada y sermón.

El Jubileo Circular

En la Iglesia Nuestra Señora del Pilar, el Jubileo Circular.

La exposición, después de la última Misa, que en esta iglesia se celebre.

A las 5 p. m., estación, Santo Rosario, Visita a Jesús Sacramentado, cánticos, Letanías de los Santos, procesión del Santísimo Sacramento, bendición y reserva.

La Iglesia Nuestra Señora del Pilar, se halla situada en Estévez y Castillo.

En la Capilla de los Padres Pasionistas

La Archicofradía de la Pasión de N. Señor Jesucristo de la Capilla de los Padres Pasionistas de la Víbora, cele[illegible] función mensual reglamentaria.

Por la mañana, a las 7.

Por la tarde, a las 5.30.

Se ruega la puntualidad en la asi[illegible] cia a los Cofrades y se invita a los [illegible] les.

En las Adoratrices de la Preciosa [illegible]

Misas rezadas a las 6 y a las 7 a. m.

A las 5 de la tarde, cánticos y [illegible] ción en honor de la Preciosísima [illegible] gre de Nuestro Señor Jesucristo, a [illegible] culto está especialmente consagra[illegible] presente mes.

En la Iglesia de San Juan de Letrán

Celebra la función mensual la V. [illegible] Tercera de Santo Domingo de Guz[illegible] con el siguiente programa: A las 7 a. m. Misa de Comunión general.

A las 8.30 a. m. Misa cantada.

A las 5 p. m. Rosario con M[illegible] cantados, sermón, procesión del [illegible] simo, bendición y reserva.

Misa Solemne en la Catedral

El domingo 16 del actual, a las 8 [illegible] m., en la Iglesia de la Catedral, [illegible] memorando la fecha gloriosa en [illegible] abrieron las puertas de la calle de [illegible] denas número 105 para repartir [illegible] los viernes la Cruz y el librito de [illegible] Pasión y Muerte de Nuestro Señor [illegible] sucristo, se celebrará una Misa de [illegible] munión General, en acción de gracias [illegible] Santo Cristo de Limpias.

La soprano Tomasita Núñez can[illegible] el Ave María a la Virgen, y en el [illegible] mento de la comunión se cantará por [illegible] mera vez el Himno del Cristo de Lim[illegible] pias y de la Santa Cruz por dos [illegible] de la Catedral, acompañados de un [illegible] ro de seminaristas. El sermón est[illegible] cargo del Padre Evelio, cuya d[illegible] inspirada palabra siempre es oída [illegible] reverencia. Además se repartirá la [illegible] y el librito entre los asistentes.

También asistirá una Banda de [illegible] sica.

Este grandioso acto será trasmitido [illegible] radio por gentileza de los señores [illegible] bó y Gabriel gerentes de la CMQ y [illegible] Cuban Telephone Co., que cedió l[illegible] neas necesarias para ello.

Monseñor Arteaga concedió la au[illegible] zación para al trasmisión por radio [illegible] misa y además prestó su valiosa c[illegible] ración a los efectos de que la Cat[illegible] vista ese día sus mejores galas, poni[illegible] se los ricos tapices para la mayor [illegible] lemnidad del acto.

El mundo cristiano se dará cita [illegible] Catedral el domingo 16, a las 8 [illegible] y la señora Encarnación Canut, org[illegible] zadora de este acto cristiano, verá c[illegible] nado con el éxito sus esfuerzos, así [illegible] la señora Esther Pagés de González [illegible] tinguida esposa del coronel Ángel [illegible] González, Jefe de la Marina de Gue[illegible] Constitucional, que en unión de [illegible] damas de nuestra Sociedad han p[illegible] todo su entusiasmo y devoción [illegible] esta fiesta católica sea un triunfo.

En la Iglesia de los Padres Carmelitas del Vedado

A las ocho de la mañana, la [illegible] Devota y Ropero de la Virgen del C[illegible] men, de la Iglesia de los Padres Carm[illegible] tas del Vedado, celebra la Misa, Com[illegible] nión, plática y procesión mensual re[illegible] mentaria.

Oficiará y predicará el Director [illegible] P. Fray José Luis de Santa Teresa, [illegible] C. D.

Estas Asociaciones celebrarán [illegible] tas anuales a la Virgen del Carmen [illegible] días 20, 21, 22 y 23 del actual.

En la Iglesia Parroquial de los Quemados de Marianao

Congregación de Hijas de María Inmaculada. Comunión y Junta Reglamentaria

El próximo domingo, día 16, la Con[illegible] gregación de Hijas de María Inmaculada celebra su función mensual, comenzando por la misa armonizada de comunión general a las 8 en punto y oficiando [illegible] Director Monseñor Belarmino Ga[illegible] Feito.

En la comunión se pedirá con [illegible] cial intención «que cada día se [illegible] más el Sacramento de la confirmación [illegible] con el cual recibimos ampliamente [illegible] Dones del Espíritu Santo.

En la Capilla de Nuestra Señora del Sagrado Corazón de Jesús de la Víbora

A las nueve de la mañana, [illegible] función mensual reglamentaria [illegible] ciación de Nuestra Señora del Sagrado Corazón de Jesús de la Víbora.

Oficiará y predicará el Director [illegible] P. Modesto Roca, S. Chp.

Invita la Presidenta, señorita [illegible] na Pons, a los asociados y fieles.

SERAN MAGNIFICAS LAS FIESTAS RELIGIOSAS QUE SE CELEBRARAN MAÑANA A LA STMA. VIRGEN DEL CARMEN

En la Iglesia del Carmen. Infanta y Neptuno

El día 16 a las 7 y media a. m. Misa de Comunión General por el Iltmo. señor Evelio Díaz, Canónigo de la S. I. C. y Vice-Rector del Seminario. A las 9 Misa Solemne a toda Orquesta, cantándose la misa segunda Pontifical del maestro L. Perosi. Ofertorio «Regina mundi» a 4 voces del P. L. Iruarrizaga. Oficiará en esta Misa el Iltmo. señor Manuel Artega, Vicario General de la Archidiócesis; y hará el Panegírico de la Fiesta el R. P. Feliciano del Niño Je[illegible] sús C. D.

Por la tarde a las 8, Rosario, Cánticos, Procesión, Bendición Papal al pu[illegible] blo y Despedida a la Santísima Virgen cantándose la del maestro F. Agu[illegible]

La parte musical estará a cargo [illegible] R. P. Eugenio de San José C. D. [illegible] un escogido Coro de las mejores vo[illegible] de esta ciudad.

MAS INFORMACION EN LA PAGINA NUEVE

RESES SUELTAS EN EL REPARTO LOMA LLAVES

Numerosos vecinos del reparto [illegible] ma Llave, de Marianao, han elevado una queja por el gran número de vacas ambulantes que pastan [illegible] solares yermos y parques públicos, infringiendo con ello las Ordenan[illegible] zas Sanitarias y poniendo en pe[illegible] gro la vida del vecindario, en [illegible] el que abundan los niños.

Especialmente, en la esquina de San Francisco y Llaves, es donde se observan más estas infracciones.

M.E.C.D. 2016

Continuación de las fiestas religiosas a la Santísima Virgen del Carmen

Programa de los festejos populares y religiosos que se celebrarán en el barrio de Casa Blanca, con motivo de las tradicionales fiestas en honor a su Patrona, Nuestra Señora del Carmen. Julio de 1939, día 16. Fiesta Patronal

A las 5 a. m. Repique general de campanas anunciando la fiesta, disparo de voladores y Diana por las calles de la población, ejecutada por la Banda del Cuerpo de Bomberos de Regla.

A las 7 y 30 a. m. Misa armonizada por el Coro Parroquial. Durante la misa un grupo de niños hará su primera Comunión.

A las diez a. m. Solemne Misa cantada por el Coro Parroquial. Predicará el R. P. Luis Aguirrebeña, antiguo Párroco de Casa Blanca.

A la 1 p. m. Regatas de botes de vela; a las 2, regatas de bateas; a las 3, regatas para mayores; a las 4, regatas de botes de remos; las 4 y 30 concurso de natación.

A las 6 p. m. gran procesión por las calles de Casa Blanca con la imagen de Nuestra Señora del Carmen. Se ruega a todos los vecinos que engalanen las casas durante el paso de la Procesión.

A las 8 p. m. Retreta en el Parque por la Banda de Música de la Cabaña.

A las diez p. m. Gran festival organizado por el Cuerpo de Bomberos de ...

El Ropero Parroquial San Antonio y la señora Felisa B. de Blanco regalarán dos hermosas canastillas a los dos niños que nazcan dentro de la jurisdicción parroquial de Casa Blanca el día 16 o el día del mes de julio más próximo a la indicada fecha.

Solemnes Cultos en honor de la Virgen del Carmen, Patrona, Titular y Primera Vecina de este Barrio, en su antigua y primitiva Iglesia del Carmelo, calle Principal, domingo 16 de julio por la mañana, a las 8, misa armonizada y comunión general.

A las 9: Misa cantada muy solemne, con panegírico de nuestra celestial Patrona por el R. P. Fr. Reginaldo. Se repartirán devotos recordatorios y terminarán con el canto popular de la Patrona.

Por la tarde, a las 5, media exposición de S. D. M., estación cantada, Santo Rosario, letanía cantada, acto de consagración del Pueblo a su Patrona, reserva y bendición del Santísimo, y acto seguido se organizará la Solemne Procesión. Saldrá del Templo a las seis de la tarde, pasará por las calles 16, 15, Paseo, 13 y 16, en el orden siguiente:

1o. Los acólitos con la Cruz y ciriales.

2o. El paso de Santa Casilda, virgen hija del Rey Moro de Toledo.

3o. El paso de Santa Teresa de Jesús, conducido por una comisión de Terciarios Carmelitas.

4o. La Banda de Música de la Beneficencia.

5o. El paso del Niño Jesús, conducido por el Asilo «Huérfanos de la Patria».

6o. Un grande Coro de Niños revestidos de ángeles, regando flores y cantando las glorias de la Patrona del Carmelo.

7o. El paso de la Patrona del Carmelo, con la primitiva Imagen auténtica de la fundación del Reparto y Templo de «El Carmelo».

Al regreso de la procesión terminará con la salve cantada y la despedida.

Contribuya con su limosna al esplendor de estos cultos, y a la ampliación de este templo.

En la Iglesia del Espíritu Santo

La Cofradía de la Virgen del Carmen en favor de las benditas almas del Purgatorio de la Iglesia del Espíritu Santo, celebra la función anual a su Patrona con el siguiente programa: A las 8 a. m. Misa armonizada de Comunión general.

A las diez a. m. Misa solemne, interpretada por el Coro parroquial y sermón por un Padre Carmelita.

Invitan a tan solemnes cultos, la Directiva y la señora Camarera, señora Carmen Fernández de Capó.

En la Iglesia de San Nicolás de Bari

A las 8 a. m. Misa armonizada de Comunión general para los Congregantes de Nuestra Señora de la Caridad y devotos de la Virgen del Carmen.

A las 9 a. m. Misa solemne, a la Virgen del Carmen y Panegírico por el Venerable Párroco, Monseñor Juan José Lobato Rendón, el cual invita a sus amadísimos feligreses.

En la Iglesia de Monserrate

A las 8 a. m. Misa de Comunión general armonizada para los devotos de la Virgen del Carmen.

A las 9 a. m. Misa solemne de Ministros cantada por el Coro parroquial y sermón por el Párroco, R. P. Juan J. Lobato Farrugía, el cual invita a sus feligreses, a estos solemnes cultos en honor de Nuestra Señora del Carmen.

En la Iglesia Parroquial de Guanajay

A las ocho a. m., Ejercicio de los 21 Domingos de San Hilarión. Misa armonizada para los devotos del Santo Anacoreta y cofrades de la Virgen del Carmen y plática evangélica.

A las 10.30 a. m. el Ejercicio de los 21 Domingos y Panegírico de la Virgen del Carmen. A las once a. m. Misa solemne a Nuestra Señora del Carmen por la Archicofradía de su Santo Escapulario, la cual invita a sus cofrades y fieles.

A las 5.30 p. m. los solemnes Domingos Eucarísticos con Visitas a Jesús Sacramentado, a la Virgen, San José y San Hilarión, bendición y reserva.

Grandes Fiestas a Nuestra Señora del Carmen en Matanzas

La Venerable Comunidad de Padres Carmelitas de Matanzas, la V. O. Tercera y la Semana Devota de la Virgen del Carmen de la expresada Ciudad, celebran los siguientes actos católicos en su iglesia de Versalles: A las 6.30 a. m. Misa rezada.

A las 7.30 de la mañana, Misa de comunión general con lindos y piadosos motetes.

A las nueve de la mañana, se cantará a toda orquesta Misa solemne de Ministros y Panegírico por el P. Viera, Párroco de Pueblo Nuevo. Oficiará en la Misa el Ilustrísimo señor Gobernador Eclesiástico de Matanzas y Cura Párroco de la Catedral, doctor Jenaro Suárez, asistido de los Padres Trinitarios de Cárdenas.

A las 5 de la tarde, magna procesión marítima con la cooperación de todos los católicos de Matanzas, Pueblo Nuevo y Versalles y las Asociaciones de todas sus iglesias, y las cívico-religiosas de Caballeros de Colón y Caballeros Católicos.

La subida a la lancha es de rigurosa y personal invitación. Por eso se debe cada uno proveer de su propio ticket. Los niños menores de doce años pueden acompañar a sus padres. El Gobernador Eclesiástico, S. P., en nombre del señor Obispo Diocesano que se halla en Roma practicando la «Visita at Limina», obsequiará a los que adquieran su ticket con una lindísima imagen de la Virgen del Carmen de 40 centímetros.

Se suplica contribuyan para los gastos de estos cultos.

Tres Fiestas conmemora mañana N. S. M. la Iglesia

Mañana conmemora Nuestra Santa Madre la Iglesia tres festividades:

1o. Dominica VII, después de Pentecostés.

2o.: El Triunfo de la Santa Cruz en memoria de la gloriosa victoria alcanzada por las armas cristianas sobre las mahometanas, el 16 de julio de 1212, en las Navas de Tolosa (España), donde lucharon 250 mil cristianos contra 500 mil mahometanos ,sucediéndose notables prodigios, como el Paso del Muradal y el asalto a la tienda del Miramolín, Jefe supremo de las fuerzas mahometanas, que se cobijaba bajo tienda de seda rodeada de diez mil negros encadenados y con sendas picas en la mano. El Rey Sancho IV de Navarra por formidable salto de su caballo, cayó detrás de la muralla humana, abriendo brecha a sus valientes navarros.

Las tropas cristianas las dirigía el intrépido Rey de Castilla y de León, Alfonso VIII, a quien inmortalizó la Historia con el sobrenombre de «Las Navas de Tolosa».

Desde esa época figuran las célebres «Cadenas» en el Escudo de España.

La Iglesia Católica instituyó la fiesta del «Triunfo de la Santa Cruz».

La tercera fiesta, es la de «Nuestra Señora del Carmen».

Es, pues, día de honor y gloria para el Lábaro divino de la Santa Cruz, que se valió de España para humillar a sus enemigos, como ahora se ha vuelto a repetir en el mismo suelo de la Jornada épica de las Navas de Tolosa.

G. BLANCO

Hoy es
San Enrique
y mañana es
Ntra. Sra. del Cármen
Dos festividades populares que seguramente serán celebradas entre el grupo de sus amistades. Para felicitar a su amiga o amigo durante estas fiestas, Vd. debe recordar que los
Wardway Cakes
Constituyen el regalo más apropiado por su inigualable calidad, que los ha hecho indispensables en todo hogar donde se celebre una fiesta.
Debido a la gran demanda que tendremos durante estos dos días, nos permitimos aconsejarle que compre su Cake temprano, en cualquiera de nuestras tiendas de Cash & Carry, para evitar los apuros de última hora.
Cremería de Ward
Nuestro Nombre Es su Garantía

¡Llévelo en la mente:
tabletas SÚLKY.
CATARROS?
Gripe?
BRONQUITIS?
No los recoja, ¡¡ cúrelos !!:
tome "SÚLKY"
la Especialidad novísima, ¡sin par en el mundo!.
Con su inmensa eficacia contra esas peligrosas afecciones de los conductos respiratorios, "Súlky" es un gran amigo del género humano, y. . ¡usted es un gran amigo de "Súlky"!.
Piense en lo que contienen las tabletas "Súlky": EUCALIPTOL, QUININA, BENZ. DE SODA, BÁLSAMO DE TOLÚ, CÁSCARA SAGRADA.
"Súlky" es saludable y bueno en cualquier época del año, porque cura y no irrita.
(Preparado en los Estados Unidos de América. Venta en Cuba: en todas las Farmacias y en Droguerías).

Líbrese del estreñimiento
Sin arriesgar los efectos de purgantes drásticos
Siéntase saludable, despejado, dinámico
Cuando siente la cabeza pesada y molido el cuerpo; cuando está desganado, nervioso, sin apetito, no exagere sus preocupaciones hasta enfermarse de veras—ni, con la intención de defenderse, tome tampoco "cualquier purgante, pues podría resultar más perjudicial que beneficioso.
Lo que usted necesita es simplemente despejar el intestino grueso que, estando obstruído, entorpece el funcionamiento de todo el organismo. Lo que haría su propio médico puede hacerlo usted: ayudarse con una preparación vegetal, inofensiva pero eficaz, para eliminar todo desperdicio tóxico. Con tomarse al acostarse dos píldoras de Brandreth, que son puramente vegetales—usted se levantará muy aliviado. Notará el despertar de nuevas energías, entrará en mejor disposición—cumplirá mejor sus tareas—y disfrutará plenamente las cosas gratas de la vida.
No demore en tomar las Píldoras de Brandreth. Tienen que ser un producto de confianza cuando miles y miles de personas las toman. Es un remedio favorito en la mayoría de los países del mundo. Siempre que sienta la más leve indisposición—pereza o desgano, o note que le salen granos o que su piel se marchita, tome Píldoras de Brandreth—y no se preocupe más. Las venden las buenas farmacias. No admita sustitutos

¿VD. TIENE ESTOS DISCOS VICTOR
PEDRO VARGAS
82683—El amor de mi bohío. Guajira.
—Cuando te acuerdes de mí. Canción.
82682—Perfidia. Canción.
—Nancy. Bolero-Son. Orquesta Riverside.
82661—Cubanita mía. Canción.
—Incertidumbre. Canción.
82621—Vereda Tropical. Canción.
—Ahora seremos felices. Canción.
DE VENTA EN LAS AGENCIAS RCA VICTOR
distribuidores HUMARA Y LASTRA S. en C. T. M-9093

E. P. D.
EL SEÑOR
MANUEL AMOR Y DE SOTO

Falleció en esta ciudad el día 14 de Julio de 1939, después de recibir los Santos Sacramentos y la Bendición Papal.

Y dispuesto su entierro para hoy, día 15, a las cinco de la tarde, su hermano, en su nombre y en el de los demás familiares, suplica a sus amigos lo acompañen en la conducción del cadáver desde la casa mortuoria, Santo Tomás, número 511, entre San Carlos y San Cristóbal, Cerro, al Cementerio de Colón, favor que agradecerá eternamente.

Habana, 15 de Julio de 1939.

ANDRES AMOR Y DE SOTO.

CRONICA HABANERA

CARMITA VALDES GUZMAN

Mañana domingo estará de días la bella y muy interesante señorita Carmita Valdés Guzmán, hija del Secretario de Obras Públicas, doctor Antonio de la Riva y de su gentil esposa Dora Guzmán.

La señorita Valdés Guzmán se propone contraer matrimonio el día veinticuatro de agosto con el joven Teniente del Ejército Constitucional, Juan Consuegra y V. Magallanes.

Boda elegante que será uno de los acontecimientos del próximo mes.

La saludamos.

DESPEDIDA DE SOLTERA.—En honor de Nenita González Caro,, la encantadora señorita que el próximo día 20 contraerá nupcias con el caballeroso joven Emilio Carbó, tuvo efecto ayer un animado almuerzo de despedida de soltera en el «Swiss Home», el conocido restaurant suizo de la calle de Acosta.

Rodeada se vió la gentil Nenita del grupo selecto de sus amigas íntimas que ocupaban larga mesa primorosamente decorada con flores por «El Fénix», el elegante y afamado jardín del Paseo de Carlos III.

Alrededor de un espejo, como lago bordeado de flores, se veían claveles y gardenias en afortunada combinación de colores.

Un trabajo muy fino y muy bello.

Entre las que participaron del ágape anotamos los nombres de las señoritas Hilda y Luisita Guas, María Antonia Guas, Gloria Inclán, Dora González, Doris Córdova, Elvira Guerra, Esperanza Díaz Guerra, Ana Rosa González y Regina Pando.

Exquisito el menú, que hacía honor a la bien ganada fama de cocina de primer orden de que disfruta el «Swiss Home».

EN LA PARROQUIA DEL VEDADO.—A las once y media de la mañana de ayer, se celebró en la iglesia parroquial del Vedado, la boda de la encantadora y muy graciosa señorita Marina González y Villar y el caballeroso joven Rolando Llampay y Chaple.

Dicha ceremonia fué presenciada por una numerosa y selecta concurrencia, integrada por familiares y amigos de ambos jóvenes.

La iglesia aparecía decorada bellamente con plantas y flores por los floristas de la «Casa Trías».

La señorita González Villar hizo una novia encantadora y vestía un precioso traje nupcial que hacía resaltar su natural belleza.

En sus manos, el ramo.

Procedía del jardín de las novias, esto es, de la «Casa Trías», y era todo de gardenias con encaje, estilo «Colonial».

Fueron padrinos la señora Aurelia Villar de González, madre de la novia, y el señor Enrique Llampay Antúnez, padre del novio.

Como testigos por ella firmaron el comandante Rogelio López Jorge, el doctor Alfonso Serralta y los señores Mario F. Muxó y Francisco González.

Por el novio lo hicieron los señores Roque Valdés Rodríguez, Rafael Llampay, Augusto del Valle y el teniente de la Marina de Guerra, Humberto Granda.

Felicidades.

LAS BODAS DE HOY.—Tres las bodas del día.

En la Iglesia de la Merced, a las nueve y media de la noche, contraerán matrimonio la gentilísima señorita María Luisa Noval y Cueto y el señor Antonio Cernuda y Pico.

Para dicha ceremonia, llamada a revestir gran lucimiento, será objeto de un precioso adorno floral la Iglesia, obra que, como el bouquet nupcial, estará a cargo del favorito jardín «Milagros».

El traje de la novia, modelo primoroso, elegantísimo, saldrá del atelier de Bernabeu, el famoso modisto de las novias.

También a las nueve y media de la noche, pero en la Iglesia de Nuestra Señora de Monserrate, unirán para siempre sus destinos la bella señorita Manuelita Castro y Cardoso y el joven Baudilio Mares Rodríguez.

Será ésta una lucida y elegante ceremonia nupcial que reseñaremos en nuestra crónica de mañana.

El adorno floral de la Iglesia, precioso y original, ha sido confiado a los artistas maestros de la «Casa Trías» que también harán el ramo de la novia.

Otra boda del día está concertada para las seis de la tarde, en la mayor intimidad, en la Iglesia Parroquial de Marianao.

En dicha ceremonia serán contrayentes la bellísima señorita Graciella Jorge y Grau y el estimado amigo J. Ricardo Planas.

BODA INTIMA.—El miércoles diecinueve del corriente, a las siete de la noche, se celebrará en la capilla Santa Emilia del Asilo y Creche del Vedado, la boda de la encantadora señorita Olaya Cosío y Cosío con el joven Eladio F. Calvo y Viera.

Dicha ceremonia tendrá lugar en la mayor y más completa intimidad por el luto reciente que guarda el novio por la muerte de su tío.

Serán padrinos, el doctor Ibrahim Alfredo Cosío, hermano de la novia y la señora Clotilde Viera viuda de Calvo, madre del novio.

Testigos por ella, los doctores Enrique Hernández Cartaya, Luis Ortega y los señores Antonio Soto y Marcial Facio.

Y por él, el ingeniero José Bibal, el doctor Charles Kohly y los señores Lucas F. Calvo y Sixto Calvo y Viera.

En la misma Iglesia, después de la religiosa, se celebrará la boda civil, ante el doctor Horacio Díaz Pardo, suscribiendo el acta como testigos de la novia, los doctores Enrique Hernández Corujo, Angel Díaz Soto y Claudio Remírez, y el señor José Paz, y por el novio, el ingeniero Joaquín Barnet, los señores Ramón Arechabaleta y Ricardo Gómez y el doctor Gastón Godoy.

«Milagros», el famoso jardín del Paseo del Prado tendrá a su cargo el adorno del altar y la confección del bouquet para la gentilísima fiancée.

SANS SOUCI.—Un jueves de moda muy animado y pleno de concurrentes ha sido el de anteanoche en el elegante restaurant campestre Sans Souci, uno de los lugares que conservan siempre su prestigio y su ambiente distinguido.

Aquella terraza se vió colmada de familias conocidas, que antes habían asistido a la consagración del enlace de la pareja Gelats-Rionda.

Allí se bailó hasta muy tarde a los acordes de la orquesta de los hermanos Palau, el septeto Cauto y el Conjunto de Tangos Palau.

El show, presentado con el lujo acostumbrado, fué muy aplaudido.

Citaremos los parties.

Había una mesa donde se reunían todas las damas de honor de la señorita Gelats, con sus compañeros, formando estas parejas: Margarita Rayneri y Manolo Rionda, Anita del Valle y Eddie Smith, Peggy Smith y Manolo Bustamante, Teresita Rionda y Enrique de Cárdenas, Hortensia Colas y Goar Mestre, Bibi Aspuru y Percy Steinhart y Cristina Gelats y Marcial Truffin.

El doctor Luis del Valle y su señora María Mendoza en una mesa del ring con las señoras Dolores Pina viuda de Larrea, Sara Larrea de García Tuñón, María Antonia Alonso de Aspuru, Henriette Le Mat de Labarrere y Luisa Angulo de Delgado.

El señor Alfonso Fanjul y su joven señora Lillian Gómez Mena con el doctor Armando Larrea y su señora Gloria Mendoza.

Una mesa de numerosas parejitas: Madeleine Labarrere y Alberto García Tuñón y Mazorra, Bebita Sánchez y Carlos Carrillo, Irene Pagliery y Carlos Fernández, Sylvia Lawton y Mario Franca, Julia Aspuru y Salvador Castañeda, Sara María García Tuñón y Antonín Mendoza, Mercedes del Valle y Mario Arellano, Mariana Arellano y Glauco Vaillant, Marta Sosa y Oscar Rivero y Virginia Palacios y Willy Zaldo.

Otro party donde se reunían los esposos Pin Inclán y Minita Pérez Chaumont, con Antonio Santana y señora Alicia A. de Santana y una parejita: Enita Rayneri y Johnny Sabatés.

La señora Generosa Santamarina de Roces, en otra mesa donde estaban estas parejitas: Cristina Rebaza y Ramón Antonio Crusellas, Carina de Posada y Billy Castellví, Amalia del Valle y Rodolfo Peñalver y Maeta Roces y Miguel Miquel y cerrando la relación nuestro compañero Joaquín de Posada y su bella esposa Batty Paz.

Dos parejitas en otra mesita: Hortensia de Cárdenas y Max Borges y Fina de Cárdenas y Charles Angulo.

La señora Isabel Mercedes de Soto de Evertz, con estas simpáticas parejas: Ilse Evertz y Jesús Mier y Guillermina Evertz y Tony Navarrete.

Nuestro querido compañero Ignacio Rivero y su gentil señora Ada Soravilla con los jóvenes esposos Eugenio Sosa Jr. y Sylvia Rivero, la señorita Mariíta Scull y Tito Oteiza.

El señor José Hernández Pla y su señora Leopoldina Solís, con las señoras Consuelo Sánchez de Colas y Lolo Solís viuda de Steinhart.

En otro party, el joven René Rocha y su señora Mercedes Gómez Mena con el señor Domingo G. de la Solana y la señorita María Carlota Alzugaray.

Con el doctor Pedro Mendieta y su señora Yoyin O-Farrill estaba la señorita, tan graciosa, Albertina O-Farrill y el joven Pancho Aguirre.

El señor Adolfo Arellano y su señora María Antonia Suárez, se reunían en otra mesa con el señor Fernando Palicio y señora Nena Valle, Malula Rivero de Scull, el señor Eugenio Sosa y su señora Tomasita Chabau.

En una petite-table: Cusa Carrillo y Leopoldo de Goicoechea.

El senador Aurelio Ituarte y señora Amalia Delgado con el senador Carlos Saladrigas y su señora Esperanza Plasencia.

El ministro del Perú, señor Juan de Osma en una mesita con la señora Conchita Martínez Pedro y el Sr. Jacinto Villegas, Encargado de Negocios de la Argentina con la señorita Lillian Cordovés.

La señora Adriana Chaumont de Otermin con su hija Adrianita y el joven José Manuel Domínguez.

En otra mesa dos simpáticas parejitas: Gloria Carmendía y Oscar Alonso y Mercy Llansó y Antonio Santeiro Jr., y las señoras Isabel del Barrio de Llansó y María Elena Martínez Pedro de Garmendía.

Con las señoras Belica H. de Bosch y Matilde Cotera se reunían dos parejas: Elsie Bosch y Orlando Pujol y Berta Ferrer y Alfredo Castellanos.

El señor Jesús Bascuas, en una mesa con su hija Josefina y el doctor Guillermo Vautrin.

Dos parejitas en una petite-table: Mariíta Mederos y Rafael Cuéllar y Rosa María de Zaldo y Rafael Cabrera.

En otro party, la señora Clara G. de Gutiérrez, con tres parejas: Esther Iglesias y Manuel Quesada, Clara E. Gutiérrez y F. Prieto y Esther Penabad y Jesús Prieto.

El señor Francisco Marseillan, Director del Rotary Internacional de la Argentina, era invitado del doctor Carlos Gárate Bru y su señora Hortensia Villageliú, donde también se reunían el Sr. Carlos M. Calvet, presidente del Rotary Club y su señora Macusa Sentenat, doctor Sergio Herrera y señora Margarita Fernández, Mr. Bairon Sample y señora, Mario Montoro y señora Helena Cobo de Montoro, ingeniero Horacio Navarrete y señora Beatriz Castro y Manuel Fariña y José Carreras.

El señor Manuel M. Suárez y señora Aimée Mendizábal en otra mesa con el doctor Pedro Fernández Fierro y señora Nené Mendizábal.

Otro party selecto, donde estaban estas parejas: Margarita Castro y Harry Fanjul, Angelina Ariosa y Sergio del Portal, Emelina Ruisánchez y Carlos Mena, Silvia Muxó y Jimmy Fenton, Lily Smith y Fernando Mendoza, Minita Alvarez Tabío y Armando Salcedo, Mariíta Muxó y Manuel Caíñas, Carmita Alvarez Tabío y Virgilio Villalta y la gentil Hilda Lasa y Moisés Montejo.

El señor Chicho Ariosa con su señora Nina Reyna en otra mesa.

El señor Alan B. Baily y señora María Mendoza en otra mesita.

Con el señor Charles Martínez y señora se hallaba la señorita Julia Martínez y el joven Pedrín Rodríguez.

Un party con las señoras Sara Soliño y Clara Suárez y los señores José A. González y Oswaldo Montero.

Dos parejitas en otra mesita: Laura Riverón y Nae Suárez y Amancia Estrella y Leandro Pérez.

Por último, la señora Ada Espinosa de García Bango con su linda hija Gisela y el cronista que suscribe.

Hoy será una gran noche.

Sábado de moda.

CASINO ESPAÑOL.—Para mañana domingo 16, se anuncia en el Balneario del Casino Español, en la Playa de Marianao la celebración de una lucida fiesta, organizada por la Comisión de la Playa del Club, de la cual es presidente el correcto caballero señor Armando Gil y Castellanos.

Un almuerzo bailable, en la planta baja del balneario, amenizado por la orquesta de los Le Batard.

SILVIA VALDES RODRIGUEZ

Hoy, sábado, a las diez de la mañana, se celebrará en el Casino Deportivo de la Playa, la distribución de premios del Colegio Excelsior, tan acreditado.

Recibirá en ese acto su diploma de graduada la adorable jeune fille Sylvia Valdés Rodríguez y Méndez, una de las más aventajadas discípulas de dicho plantel, a la que felicitamos.

Enhorabuena.

SAN ENRIQUE Y EL CARMEN.—Dos grandes festividades religiosas celebra la Iglesia Católica hoy y mañana: San Enrique y Nuestra Señora del Carmen.

Para las Enriquetas como por las Carmen ha hecho extraordinario acopio de bellísimas flores el gran jardín «El Clavel», de los hermanos Armand, el afamado jardín tan vinculado por larga y brillante ejecutoria al gran mundo habanero.

Hortensias, orquídeas, dalias y gladiolos en extraordinaria variedad, azucenas de colores, gardenias... De todo tendrá «El Clavel» para servir a su distinguida clientela en la forma que se le pida, ya sea en cestos, cajas, centros de mesa, corsages, etc.

Y todo a precios más módicos y con ese sello de distinción, originalidad y arte que destaca los trabajos que llevan la etiqueta de «El Clavel».

EL PRIMER AÑO.—Celebran hoy su primer año de casados el doctor Bernardo Nobo Belats y la doctora Amparo García.

Felicidades.

LA GRAN FESTIVIDAD DE MAÑANA.—La Iglesia Católica celebra mañana la gran festividad de Nuestra Señora del Carmen, bajo cuya advocación está de días un grupo numeroso de damas y señoritas de la sociedad habanera.

Como está tan arraigado entre nosotros felicitar enviando obsequios florales, que constituyen el regalo más expresivo, la «Casa Trías», el jardín del gran mundo habanero, ha hecho los preparativos del caso.

Tiene allí, en su edificio de la calle 12, las más lindas flores que cultiva en sus campos de Arroyo Arenas.

Hay dalias, gladiolos y gardenias en cantidad considerable, para ser presentadas con ese arte tan propio que ha hecho famosos a los floristas de Trías, en cestos y cajas.

DE PRO-ARTE MUSICAL.—Para el lunes 17, a las 9.15 de la noche, está anunciado en el «Auditorium» el estreno de «El Alba, el Día y la Noche», la magnífica obra de Nicodemi, por la compañía Díaz-Collado, contratada expresamente por la Sociedad Pro-Arte Musical.

Los socios ocuparán sus localidades de costumbre, poniéndose a la venta las que queden libres, al precio de cuatro y seis pesos los palcos de platea y primer balcón; un peso la luneta y 50 centavos el segundo balcón.

Para esta comedia se instalarán amplificadores en el teatro, de manera que pueda oirse de todas las localidades y no haya necesidad de cerrar las puertas.

El 31 de julio se vence la concesión de ingresar en el segundo balcón sin abonar cuota de entrada.

Durante este mes ha habido numerosos ingresos.

Continuarán durante el verano tanto el cursillo de guitarra, como las clases de baile. El profesor Milenoff ha comenzado los ensayos para la presentación del ballet «El carnaval», de Schumann y otros números igualmente interesantes.

La próxima temporada de conciertos de Pro-Arte será una de las más brillantes de la prestigiosa Sociedad.

Luis DE POSADA.

FALLECIMIENTO REPENTINO

El teniente Pedro Díaz, al mando de la Décima Estación, se personó en una caseta situada en los Ferrocarriles de la Ciénaga, con motivo de haber fallecido repentinamente en el interior de la misma, su inquilino Isidro Feijóo, natural de España, de 54 años.

LIQUIDACION COMPLETA DE TODA LA MERCANCIA DE VERANO
De acuerdo con nuestro sistema le ofrecemos
VESTIDOS DE:
$6.75 a $3.98 y $4.98.
$8.75 y $10.75, a $5.75 y $ 6.75.
$3.98 a $2.65.
ANRYSS
SAN RAFAEL Nº 315, CASI ESQUINA A SAN NICOLAS.

PELETERIA
"LA GRAN SEÑORA"
MURALLA Y COMPOSTELA
HOY ES EL DIA
Lo más barato y mejor que puede encontrar en zapatos lo tiene esta casa.
Muestras Americanas a $1.00, $1.60 y $2.00; no se deje engañar. Vea esto antes de gastar su dinero.

A LOS HOMBRES les gustan las MUCHACHAS VIVACES
Si es usted vivaz y alegre sus amigos la invitarán a bailes y fiestas. Si se muestra de mal humor, apática cansada, no atraerá su atención. A los hombres por lo general no les gustan las muchachas "calladas". Cuando van a fiestas las prefieren llenas de vida y alegría.
... necesita, pues, un buen tónico general del sistema recuerde que desde hace tres generaciones se dice entre las mujeres que con el Compuesto Vegetal de Lydia E. Pinkham se "sonríe a la vida". Este famoso tónico femenino contribuye a una mayor resistencia física, y así ayuda a darle más vitalidad y a disminuir el malestar de los desarreglos orgánicos de la mujer. El Compuesto Vegetal de Lydia E. Pinkham MERECE PROBARSE.
IMPORTANTE. No existe substituto del Compuesto Vegetal de Lydia E. Pinkham. No se deje engañar con imitaciones. Pida el original y legítimo y no acepte otro.

DR. M. COSTALES LATATU
Profesor de Clínica Quirúrgica de la Universidad, por oposición.
Cirugía del Abdomen y Tiroides.
Durante el verano consultará, exclusivamente, lunes, miércoles y viernes.
PRADO, 310. Diagnóstico: VEINTE PESOS.

EL ALCOHOL DE LAS FAMILIAS
ALCO ELITE
PRODUCTO = ARECHABALA

M.E.C.D. 2016

CARMEN!!
PLAYA!!

Para el día de las Carmitas y para ir a la Playa, compre los sabrosísimos Cakes, Gitanos, Panqués, Helados, Galleticas, Vinos y las ricas Empanadas de

"LA CASA DE LAS EMPANADAS"

El Brazo Fuerte

"LA DULCERIA SELECTA"

GALIANO, 560, entre SALUD y REINA. TELEF. M-7292
Tienda abierta los domingos hasta las 11 p. m.

OTRA ABURRIDA DE LA VIDA

Aburrida de vivir, ingirió varias pastillas de bicloruro de mercurio, Margarita Márquez Camejo, de 29 años y vecina de San Gabriel 356.

DOMINA EL 666 PALUDISMO EN TRES DIAS.
CATARROS EN UN DIA.
Líquido - tabletas Salve Ungüento. Gotas para la nariz.
Tónico y Laxante.

FARMACIA DR. PADRON
DE TURNO HOY
Belascoaín y Neptuno
Servicio rápido de mensajeros
U-6889 U-5402

FARMACIA
DR. CAMPOS
F.6080-F.6065

FARMACIA
DROGUERIA
DE
"JOHNSON"
DE TURNO LOS LUNES
obispo no. 30 TELEFONO-A-2129.

LA MAYOR
35 EDIFICIOS
700 EMPLEADOS
SARRA
DROGUERIA
ABIERTA TODOS LOS DIAS
TODA LA NOCHE LOS MARTES
A-6026 A-3641

FARMACIAS DE TURNO HOY SABADO

DESDE BAHIA A PASEO DE MARTI (PRADO)

Bernaza No. 54, esquina a Obispo	M-2142
Acosta y Compostela	A-9047
Merced, esquina a Picota	M-9047
San Ignacio No. 402	M-4710
San Ignacio No. 54 (P. Catedral)	M-3630

DE PASEO DE MARTI (PRADO) A P DE VARELA (BELASCOAIN)

Paseo de Martí y Virtudes	M-8883
Esperanza No. 301	M-4034
Crespo No. 62	
Ave. de Italia No. 513	M-6866
Campanario y Concesa	M-4516
Campanario y Animas	M-4540
M. Gómez No. 654	M-8076
P. Varela No. 601	M-4659
P. Varela No. 151	U-5600
Aguila No. 180	M-4184
Gervasio y Maloja	M-5545
Escobar y Lagunas	U-3044
Aguila No. 1002	A-7977
Salud y Lealtad	M-5440
San José y Lealtad	M-4766
Industria y Neptuno	M-4684
Neptuno y Perseverancia	M-3202
Industria No. 122	M-2292

DE P. VARELA (BELASCOAIN) A AVE. DE MENOCAL (INFANTA)

Padre Varela No. 902	M-6657
Presidente Menocal No. 1101	U-2428
Presidente Menocal No. 701	U-3080
Máximo Gómez No. 903	M-4785
Máximo Gómez No. 1164	M-1573
Oquendo y Sitios	
Padre Varela No. 860	U-6877
10 de Octubre No. 176	M-5303
Infanta y San Rafael	U-6890
San Lázaro, entre M. González y Oquendo	U-6822
San Rafael y Aramburo	U-6902
Hospital y Jovellar	U-6630
San Rafael No. 152	U-3132

DE INFANTA AL VEDADO, HASTA EL RIO ALMENDARES

Línea, entre 10 y 12	F-6224
Quinta, entre Bailos y D	F-5872
12 y 21	F-6172
21, entre 2 y 4	F-6130
26, entre 25 y 27	F-6164
Zapata, entre A y B	F-6065
23 e I	F-6111

VIBORA

Santa Catalina y San Lázaro	X-2317
10 de Octubre y E. Palma	I-7356
10 de Octubre y Ave. Acosta	I-3555
Dolores y Lawton	X-3058

JESUS DEL MONTE Y SANTOS SUAREZ

10 de Octubre No. 267	I-7795
10 de Octubre y Princesa	I-4444
J. Bruno Zayas y Lacret	I-7322
Juan Delgado y Libertad	I-3535

LUYANO

Municipio y Luco	X-1244
Caserío de Luyanó No. 20	X-2187
Luyanó No. 121	I-7452

CERRO

Agua Dulce No. 224	M-5206
Calzada del Cerro No. 1969	I-7272
Calzada del Cerro No. 1203	I-7342
Moreno No. 602	I-7410

Este grupo deberá prestar servicio público todo el día y la noche de los domingos siguientes:
Enero 8, Mayo, 14. Septiembre 17. Febrero 19, Junio 25, Octubre 29. Abril 2, Agosto 6, Diciembre 10.
Estos turnos han sido acordados en cumplimiento de lo dispuesto en el Artículo VI del Decreto-Ley 2604, de 7 de noviembre de 1934. Estos turnos han sido acordados en cumplimiento de lo dispuesto.

8 banquetes mañana

La terminación de la guerra por una parte y la llegada del verano por otra han dado motivo a que la colonia española radicada en esta capital celebre jiras a granel. Para mañana, domingo, por ejemplo, se anuncian nada menos que ocho banquetes.

Hoy están los «valores» entre gallegos y asturianos al mismo nivel, ya que hay cuatro de una parte y cuatro de otra. Veamos en primer término las asturianas:

«Hijos del Partido Judicial de Llanes» congregará a sus afiliados a la una de la tarde en la carretera de Vento, donde, según el presidente, Sr. Fernando Suco Escandón y secretario, Sr. José Herrero, habrá «ajiaco» maravillosó... La comision organizadora, integrada por los citados presidente y secretario, así como por los señores Consvantino Junco Sordo, José Godino y Aquilino Sánchez, dice que Berenguer el de las corbatas multicolores no continuará en «Río Cristal Club» si no sirve muchas en abundancia a los comensales, pues ya se sabe que por allí las hay de ocho libras. Ahora bien, se supone que algún «paisanín» pescará alguna merluza de esas que duran un par de días por lo menos... Ya verá el cronista cómo se portan los chicos de su Partido Judicial.

Los Naturales del Concejo de Illano irán de juerga a los jardines de Puentes Grandes. La entidad «Naturales del Concejo de las Regueras» agrupará a los suyos en la hermosa finca «Lisa Club», sita en Marianao. Y el «Club Llanera» proporcionará gratas horas a sus miembros en el Club Cojímar, donde almorzarán y bailarán por todo lo alto.

En lo que respecta a entidades gallegas, «Unión Orensana» convertirá en alegre colmena el stadium de Puentes Grandes. Allí estará don Florindo Blanco —espigado, ágil y con la cabellera revuelta— diciendoles a los elementos que preside que almuercen bien y no se metan con nadie... Este será un banquete formidable.

Por su parte, las colectividades «Progreso de Lanzós» y «Riberas del Tambre y Valle de la Mahía» celebrarán su ágape tradicional en los acogedores jardines de Puentes Grandes.

Y «La Baña y su Comarca» ha escogido la noche del domingo para reunir a sus huestes en el Club Deportivo Asturias, Estrella y Subirana.

Lo antes dicho demuestra que el pesar no existe; y si existe no se ve; y si no se ve, es como si no existiera. (Esto merece un fusilamiento, porque estamos imitando, con la menor gracia posible, al inmortal Unamuno. ¡El lector se convencerá, una vez más, de que no aspiramos a darnos lija y de que no nos duelen prendas!)

UN PRESIDENTE, DE DIAS

Hoy está de días don Enrique Gancedo Toca, presidente, cada día más querido, de la Asociación de Dependientes del Comercio, personalidad destacada en nuestro mundo industrial y financiero, y cuya caballerosidad y gentileza no precisa elogios.

No recibe el señor Gancedo. Pasará el día en el seno de su familia. Pero hasta allí, y haciendo votos por su felicidad y la de todos los suyos, quiere hacer llegar el cronista el más cordial saludo.

FIESTAS PARA MAÑANA

UNION DE BALEIRA: Gran romería desde las nueve de la mañana en los jardines de La Tropical, amenizada por Belisario López, Emilio Parada, Gloria Matancera y Quinteto Barcalés.

CLUB LLANERA: Almuerzo social a la una de la tarde en el Club de Cojímar. Luego habrá matinée bailable.

RIBERAS DEL TAMBRE Y VALLE DE LA MAHIA: Almuerzo colectivo a la una de la tarde en los jardines de Puentes Grandes.

NATURALES DEL CONCEJO DE ILLANO: Banquete con motivo de su vigésimo-segundo aniversario a la una de la tarde en los jardines de Puentes Grandes.

CASINO ESPAÑOL: Almuerzo bailable a la una pasado meridiano en su balneario de Marianao.

NATURALES DEL CONCEJO DE LAS REGUERAS: Almuerzo social el domingo, a la una de la tarde, en la finca «Lisa Club», situada en Marianao.

UNION ORENSANA: Banquete aniversario en honor de sus miembros, a la una de la tarde en el stadium de Puentes Grandes.

PARTIDO JUDICIAL DE LLANES: Banquete y matinée bailable en honor de sus asociados, a la una de la tarde en la hermosa finca «Río Cristal», situada en la carretera de Vento.

PROGRESO DE LANZOS: Banquete social y matinée bailable a la una de la tarde en los jardines de Puentes Grandes.

LA BAÑA Y SU COMARCA: Banquete social con motivo de su vigésimo tercer aniversario, a las nueve de la noche, en los terrenos del Club Deportivo Asturias, Estrella y Subirana.

LICEO DE MEDINA: Brillante baile por la noche en sus amplios y frescos salones de 23 y D, Vedado, amenizado por la orquesta de Neno González y el Quinteto Tomé. Los caballeros abonarán 20 centavos.

CLUB DEPORTIVO CARMELO: Hermosa fiesta bailable por la noche en su espléndida terraza de Línea y 18, Vedado, amenizada por la Orquesta Mojica y el Quinteto Barcalés. Los caballeros pagarán 20 centavos.

SOCIEDADES ESPAÑOLAS

UN ROTUNDO MENTIS DIO EL COMITE EJECUTIVO CANARIO A QUIENES SOLO PERSIGUEN OBJETIVO PERSONALISTA

Tanto los socios residentes en La Habana como los de todas las Delegaciones saben ya a qué atenerse en lo que respecta a la deuda social. En noviembre será presentado magno plan

Uno de tantos días en que falta espacio, hubimos de comentar sintéticamente—sin olvidar detalles fundamentales—algunas ideas de Montes de Oca, Presidente de la Asociación Canaria.

Veamos hoy la nota textual enviada por el Secretario de Propaganda:

El Presidente de la Asociación Canaria, señor Francisco Montes de Oca Falcón, se dirige por este medio a los centenares de asociados que bien por medio de atentos escritos, por telegramas y en su gran mayoría lo han hecho personalmente, felicitando al Comité Ejecutivo por el acierto que ha tenido este organismo que administra la Asociación de confeccionar un manifiesto que se ha distribuido profusamente entre todos los asociados tanto de la Habana como de todas las dependencias sociales del interior, exponiendo clara, detallada y concienzudamente, sin que deje lugar a dudas a ningún asociado, todo cuanto se relaciona con la operación realizada para el pago de los 39,000 pesos que con sus intereses adeuda la Asociación Canaria a una institución bancaria de esta capital.

«Ante la imposibilidad material de contestar a cada uno de estos asociados y asociadas, así como a todos y cada uno de los organismos del interior de la isla, sus atentos escritos y telegramas, el Presidente de la Asociación Canaria utiliza este medio y por la presente hace llegar a todos los asociados su más profunda gratitud personal y la de todos sus demás compañeros del Comité Ejecutivo, a cuantos expresan su inmensa satisfacción por haber tenido la oportunidad magnífica de conocer la verdad histórica expuesta clara y terminantemente en ese manifiesto del Comité Ejecutivo, con lo cual se ha dado el más rotundo mentís a los que solamente con fines políticos-electorales habían perturbado y alarmado injustificadamente al cuerpo social, tratando de sorprender a cuantos asociados desconocen, o desconocían, los problemas sociales.

«El Comité Ejecutivo se siente plenamente satisfecho de haber cumplido honrosamente con este deber patriótico-social, al dar a conocer a todos los asociados, oficialmente, todo lo concerniente a esa operación, que ha logrado la finalidad que se perseguía de salvaguardar los intereses de la Asociación Canaria y consolidar su vida económica.

«El Comité Ejecutivo que me honro en presidir, dice por último el señor Montes de Oca, hace formal promesa a todo el cuerpo social de la Asociación Canaria, de llevar a la Asamblea de Representantes de noviembre próximo, fecha del trigésimo tercero aniversario de la fundación de la institución, un estudio o plan, atentamente considerado y definido, para obtener el numerario necesario con el cual se liquidará la deuda flotante de la Asociación Canaria, dejándola completamente liberada de todas sus deudas, sin sacrificios personales para nadie, pues solamente aspiramos a obtener la debida cooperación de todos los asociados que quieran y amen la institución y deseen que su buen nombre y prestigio continúe colocado a la altura honrosa que merece nuestra querida institución».

LA LISTA DE CANDIDATOS A LA ASAMBLEA CANARIA VA A SER CONFECCIONADA HOY POR EL «COMITE DE DEFENSA»

Anoche ha celebrado junta de Directiva, en sesión extraordinaria, el Comité de Defensa Social de la Asociación Canaria. En dicha junta, que es continuación de la que celebrara dicho organismo el miércoles día 12, fueron designados los socios de la Asociación Canaria afiliados al referido Comité que figurarán en la candidatura que presentará este organismo político de la prestigiosa entidad canaria en las elecciones del día 20 de agosto.

Muy laboriosa fué la gestión de la Junta Directiva en la selección de los elementos que figurarán por el Comité en la Asamblea de Represntantes, organismo máximo de la Asociación Canaria. Muy respetables y distinguidas personalidades fueron designadas por unanimidad en la junta referida.

Para esta noche se encuentran citados todos los afiliados del Comité de Defensa. Enorme ha sido con ese motivo el trabajo realizado en las oficinas del mismo, situadas en Manzana de Gómez número 550, dada la cantidad de citaciones enviadas. A las nueve de la noche dará comienzo el acto en cuestión, cuya orden del día es la siguiente: 1.—Acta anterior. 2.—Informe de la Junta Directiva. 3.—Mociones. 4.—Cumplir lo que dispone el artículo 28 del Reglamento General del Comité. 5.—Asuntos generales.

El artículo 28 se refiere a la aprobación o reparos pertinentes a la candidatura que se presenta. Es un procedimiento del más puro cariz democrático. Se ve que las personas que confeccionaron el Reglamento de ese Comité sólo pensaron en atenerse al principio fundamental de conceder al socio absolutamente todos los derechos a exponer y hacer valer su opinión en los asuntos sociales a resolver. Por tanto, coresponde a los afiliados del Comité de Defena Canario decidir hoy por la noche quiénes serán en definitiva las personas que habrán de representarlos en la Asamblea de Representantes de la Asociación Canaria el bienio próximo de 1939 1941.

Finalmente diremos que el comité encargado de la designación del Comité de Damas de ese organismo se reunirá en la próxima semana, bajo la presidencia de su titular la señora Guadalupe Díaz de Pérez.

A LAS 9 A. M. COMENZARA MAÑANA LA ROMERIA DE LOS CHICOS DE BALEIRA

La gran romería «Un día de verano», que con tanto entusiasmo ha venido organizando la prestigiosa sociedad galaica «Unión de Baleira», se celebrará mañana, domingo, en todos los jardines de la Cervecería La Tropical.

A las nueve de la mañana quedarán abiertos dichos jardines para dar paso a las numerosas familias que tienen separados sus merenderos y a cuantas personas se proponen pasar la festividad del Carmen, alegres y divertidos, en tan pintoresco lugar.

A las dos en punto de la tarde comenzará la matinée bailable en todos los salones a cargo de conjuntos musicales de tanta fama como Belisario López, Emilio Parada, Gloria Matancera y el Quinteto Barcalés, los que estrenarán algunos bailables escritos expresamente para este festival y que han de ser del agrado de los bailadores.

A la puerta de los jardines se puede adquirir el billete de entrada para esta sugestiva fiesta, al precio de 40 centavos los caballeros.

Toda persona amante de las buenas fiestas no debe faltar, mañana domingo, a La Tropical, en la seguridad de que todos los que concurran saldrán satisfechos y recordarán a la sociedad «Unión de Baleira», por su romería «Un día de verano».

INGRESOS Y ALTAS EN LA QUINTA DE DEPENDIENTES

El movimiento de enfermos habido en la Quinta de Dependientes en las últimas horas es como sigue.

Ingresaron: José Luis Rigau Casanova, Raúl Randin Fernández, Pedro Hernández, Ramos, Julio Rodríguez Ruiz, Felipe Tellechea Baldarrain (de Caibarién), Carlos Juan de Armas Ortiz, Efrain Castañeda Dorta (de La Salud), Emilio Cabrera Sainz, Secundino Alvarez Rada, Ignacio Loyola Valdés, Isaias Torres Fernández, Luis Pérez Prados, Enrique Anido Campuzano, José González Arce, Modesta Rojas Carvajal, Remedios Castells Balaña, Agueda Colado Recio, Margarita Puentes de Ruche y Zoila Negrete de Untoria.

Salieron: Ismael García Aguilar, José María Arenal Gandarilla, Gerardo Suárez González, Carlos Pérez Reborato Julián Herrero Mazariogos, (de Los Arabos), Abelardo Hernández Carrillo, José Toledo Montes de Oca, Luis García González, Julia González Alamo (de M. del Sur), Elvira Alvarez Alvarez, Guillermina del Valle Gorgoll, Soledad González Valdés, Pilar Lenzano Smicht y Dora Alicia Gallego Pimental.

FORMIDABLE VERBENA HOY EN EL DEPORTIVO ASTURIAS ORGANIZADA POR JUVENTUD

Hoy, sábado, abrirá sus puertas el Club Deportivo Asturias, para albergar en sus hermosos salones a los asistentes a la gran verbena «Una noche en Begoña», que se celebrará por iniciativa de Juventud Asturiana.

Esta verbena estará llena de alicientes; bellas mujeres ataviadas con las normas propias de la temporada; alegría, bullicio, animación, horas que transcurren veloces y que nos dejan mil gratos recuerdos. Esa será la fiesta de hoy por la noche de Juventud Asturiana. En cuanto a las orquestas son de sobra conocidas de todos los elementos bailadores: Romeu, La Riverside Orchestra y la Sonora Matancera, son presagio y garantía de buena ejecución de las piezas más en boga.

Teniendo en cuenta la gran demanda de entradas y las invitaciones que han sido pedidas por las damas, cabe augurar que resultarán pequeños hoy los salones del Deportivo Asturias para contener a los asistentes a esta verbena de Juventud Asturiana.

UNA BODA EL DOMINGO

La boda religiosa—a que ya hubimos de referirnos—de la distinguida señorita Ana Lagomasino Bauzá y el estimado joven Raúl Suárez Rosado, tendrá efecto mañana domingo, a las seis p. m., en la Iglesia de San Juan de Letrán, en el Vedado. Actuarán en calidad de padrinos la señora Eloisa Bauzá de Lagomasino y Don Dionisio San Román.

Y en lo que respecta a testigos, por ella, los señores Miguel A. Santos, Julio Lagomasino y nuestro querido compañero Pablo Rodríguez Presno, cronista de sociedades españolas de «El Mundo». Por él, Don Jenaro Acevedo y Solares, Presidente de la Sociedad Asturiana de Beneficencia; Manuel Calvo García, Secretario del Centro Asturiano, y Don René Bermúdez.

La boda notarial se efectuará hoy, sábado, a las cuatro p. m., en Cuba y Muralla, ante el notario capitalino doctor Carlos Eduardo de la Cruz.

De antemano hacemos votos por la felicidad de la simpática parejita Ana Lagomasino Bauzá y Raúl Suárez Rosado, hijo este último de Don Pepe Suárez, Presidente de Honor del Club Luarqués de la Habana y figura prestigiosa de la Beneficencia Astur.

MISA DE REQUIEM HOY

A las nueve a. m. de hoy, se efectuará en la Iglesia Parroquial del Vedado, solemne misa de requiem en sufragio del alma de la señora Enriqueta Arenas de Padrón, recientemente fallecida.

En nombre de su hija y en el propio, invita a sus amistades al piadoso acto el señor Ignacio Padrón Hernández, ex-presidente de la Asociación Canaria.

ACTOS PARA HOY

JUVENTUD ASTURIANA: Grandiosa verbena titulada «Una noche en Begoña», desde las nueve de la noche hasta las cuatro de la madrugada, amenizada por los mejores conjuntos de la capital, como Antonio María Romeu y otros de positiva talla.

ALMENDARES RIVERSIDE YACHT CLUB: Romántica verbena «Claro de Luna», desde las nueve de la noche hasta la madrugada en sus terrenos de Calzada y 20, Vedado, amenizada por Diplomáticos de Pego, Raúl Valdespi, Septeto Casino y Cubano 1927.

CLUB CANDAMO DE LA HABANA: Sesión ordinaria de la Directiva a las nueve de la mañana en el Palacio del Centro Asturiano. El Secretario General cita con gran interés a sus compañeros.

CENTRO MONTAÑES DE LA HABANA: Fiesta colectiva informal a las nueve de la noche con motivo del onomástico del profesor Enrique Mascaró, director de la estudiantina «Juventud Montañesa». La Sección de Recreo y Cultura obsequiará a la concurrencia.

SOCIEDAD CURROS ENRIQUEZ: Junta general reglamentaria a las nueve de la noche en Santos Suárez y Dolores, Jesús del Monte. Cita el secretario, señor Manuel Alvarez.

ROMANTICA VERBENA HOY EN EL RIVERSIDE Y. CLUB

Se celebrará esta noche la romántica verbena «Claro de luna» en todos los dominios del aristocrático «Almendares Riverside Yacht Club», de Calzada y 20 en el Vedado.

Un sin número de alicientes encontrará esta noche la juventud en esta romántica fiesta; paseos en bote, sillas voladoras, carrousell, carros locos, en fin, un completo porque de diversiones.

La orquesta Diplomáticos de Pego, tendrá a su cargo la música americana y española; Raúl Valdespí nos deleitará en el salón de los Pescadores con sus melodiosos danzones; y los septetos Casino y Cubano de 1927 tendrán a su cargo la música afro-cubana.

VINO AÑEJO FORTIFICANTE AUTENTICO
GLORIA DE Omar
DELICIA del PALADAR
SOMINES Y CIA.

E. P. D.

EL DR. GUSTAVO PINO Y QUINTANA

HA FALLECIDO

DESPUES DE RECIBIR LOS SANTOS SACRAMENTOS Y LA BENDICION PAPAL

Y dispuesto su entierro para las cinco de la tarde de hoy sábado, su viuda que suscribe en su nombre y en el de sus demás familiares, ruega a las personas de su amistad se sirvan asistir a la hora indicada a la casa calle B No. 405 entre 17 y 19 Vedado, para desde allí acompañar el cadáver hasta el Cementerio de Colón, favor que agradecerá.

La Habana, 15 de Julio de 1939.

Vivita Rodríguez Vda. de Pino.

COMPAÑIA NACIONAL DE SEGUROS "LA MERCANTIL", S. A.

E. P. D.

EL DOCTOR

GUSTAVO PINO Y QUINTANA

Secretario de esta Compañía
HA FALLECIDO

Dispuesto su entierro para hoy, sábado, a las cuatro y media de la tarde, los que suscriben, en nombre de la Compañía, ruegan a sus clientes y amistades, se sirvan concurrir al sepelio, que partirá de la casa Calle B, número 405, entre 17 y 19, Vedado, hasta el Cementerio de Colón, favor que agradecerán.

La Habana, 15 de Julio de 1939.

BENJAMIN MENENDEZ, Presidente. FRANCISCO GARCIA GUAL, Director General.

FUNERARIA DE PRIMERA CLASE
ALFREDO FERNANDEZ
SAN MIGUEL Número 313. TELEFONO A-6348

Nuevo plan para los sorteos de la
"Lotería Nacional"

TODOS LOS MIERCOLES

UN PRIMER PREMIO MAYOR . . . . . $ 70,000.00
UN SEGUNDO PREMIO MAYOR . . . . . „ 10,000.00
UN TERCER PREMIO MAYOR . . . . . „ 5,000.00
10 PREMIOS DE. . . . . $ 500.00
20 PREMIOS DE. . . . . „ 100.00

PREMIOS A LOS TRES TERMINALES DE LOS TRES PREMIOS MAYORES

Todo billete cuyas tres últimas cifras sean iguales al

PRIMER PREMIO	el billete entero ganará	$ 1,500.00
	la hoja	$ 150.00
	la fracción	$ 15.00
SEGUNDO PREMIO	el billete entero ganará	$ 500.00
	la hoja	$ 50.00
	la fracción	$ 5.00
TERCER PREMIO	el billete entero ganará	$ 200.00
	la hoja	$ 20.00
	la fracción	$ 2.00

ADEMAS:

1,029 PREMIOS DE $ 60.00

99 premios de $60.00 a la centena de cada uno de los tres premios mayores. Aproximaciones anterior y posterior a los tres premios mayores.

A REPARTIR $212,800.00 EN PREMIOS

AHORA MAS OPORTUNIDADES QUE NUNCA

M.E.C.D. 2016

...SPONE EL DIRECTOR DE BENEFICENCIA UNA INSPECCION ESPECIAL A LAS ESCUELAS LIBRES DE ENFERMEROS

...s últimas enmiendas al proyecto ...Ley de Liquidación de Moratorias ...potecarias aprobadas por el Senado

...ia comparativa de lo que dicen los párrafos modificados y lo que decían antes de la modificación

...uación ofrecemos a nues-...s las enmiendas que fue-...roducidas al discutido pro-...Ley de liquidación de las ... aprobado por el Senado ...pública y que hasta ayer no ...dadas a conocer para su pu-

...dificaciones y adiciones las ...resaltar por el tipo distin-...a y además insertamos pá-... los artículos enmendados ...encontraban redactados con ...dad:

...ulo I sufrió una enmienda ...en el párrafo (b) quedando ...así:

...obligaciones de cualquier ...contraídas con anteriori-...propio día 14 de agosto de ...comprendidas en el párra-...ente, siempre que conste en ...o público o privado, en for-...ciente o en sentencia judi-...que ésta o los arreglos o ...e hayan dictado o celebra-...osterioridad a la citada fe-...como las demás especifica-...señaladas en esta Ley, y las ...gastos en los procedimientos ...de cualquier clase, siem-...el escrito inicial se haya pre-...antes del 14 de agosto de ...

...fo (b) del artículo decía con ...dad:

...las obligaciones de cualquier ...contraídas con anteriori-...propio día 14 de agosto de ...no comprendidas en el párra-...sente, siempre que consten ...mento público o privado, en ...fehaciente o en sentencia ju-...aunque ésta o los arreglos o ...se hayan dictado o celebra-...posterioridad a la citada fe-...como las demás especifica-...señaladas en esta Ley.

...rtículo V fué enmendado en ...fo (e):

...los efectos de fijar la cuan-...capital de un crédito hipote-...e grave varias fincas, cuando ...hubiere determinado la can-...parte de gravamen que a ...uno deba corresponderle de ...con el artículo 119 de la Ley ...ria, se procederá por el Juez ...ente, en defecto de acuerdo en-...creedor y deudor, o a instancia ...o de oficio, al cumplimien-...esta disposición legal median-...ción que practicará judicial-...y la cual podrá también efec-...dentro del juicio hipotecario ...alquier estado en que se en-...las actuaciones con ante-...d al otorgamiento de la es-...a pública de adjudicación. Si al-...de las fincas hubieren sido ad-...das a un tercero, se reducirá ...responsabilidad del deudor a la ...que corresponda a las fin-...restantes. Una vez practicada la ...tasación serán aplicables a los efec-...de pago de intereses y amortiza-...las disposiciones de esta ley.

...Decía anteriormente:

...A los efectos de fijar la cuan-...capital de un crédito hipoteca-...que grave varias fincas, cuando ...hubiere determinado la can-...parte de gravamen que a ca-...deba corresponder de acuerdo ...artículo 119 de la Ley Hipo-...se procederá por el Juez com-...a instancia de parte, o de ...cumplimiento de esta dis-...legal mediante tasación que ...judicialmente y la cual po-...efectuarse dentro del ...hipotecario en cualquier estado ...se encuentren las actuaciones ...terioridad al otorgamiento de ...escritura pública de adjudicación. ...de las fincas hubieren sido ...das a un tercero, se reduci-...responsabilidad del deudor a la ...que corresponda a las fincas ...Una vez practicada la ta-...serán aplicables a los efectos ...de intereses y amortización ...ciones de esta ley.

...tículo X resultó también en-...do:

...ulo X.—Cuando en el título ...obligación moratoriada, acree-...deudor hayan convenido el ...a fecha fija, o bien mediante ...ciones parciales con distintos ...mientos, pero en ambos casos ...terminar la parte del pago es-...imputable a cada concepto, ...descontará **capital la cantidad** ...**haya recibido por el deudor** ...**orgarse el título, y en el caso de** ...**convenido la amortización** ...**se le estimará reducido en** ...**proporción que el mon-**...**total de los pagos parciales** ...**guarde con el montante to-**...**pagos parciales convenidos,** ...**ndose a este respecto ade-**...**lo que haya abonado el** ...**con motivo de las moratorias,** ...**principal así reducido se pagará** ...**deudor en un plazo de vein-**...**os a razón del cuatro por** ...**anual por mensualidades ven-**...**además podrá abonar canti-**...**mayores de dicho cuatro por** ...**verificándose el pago en mo-**...**nacional a la par y abonando** ...**el dos por ciento anual de** ...**por anualidades vencidas del** ...**que quedare adeudando al** ...**cada amortización.**

...anterioridad decía:

...lo X.—Cuando en el título ...obligación moratoriada, acree-...deudor hayan convenido el pa-...de capital e intereses, ...un solo pago a fecha fija o ...mediante prestaciones parciales ...distintos vencimientos, pero en ...casos estipulado imputable a ...concepto de la cantidad total ...se descontarán todas las ...parciales que haya abona-...deudor hasta la promulgación ...Ley, y el préstamo así redu-...amortizará en un plazo de ...años, a razón del cuatro ...anual, pagadero en mo-...nacional por mensualidades ...en los términos y condicio-...dos en el título.

...ículo XI fué modificado en ...párrafo:

...o XI.—**Las deudas proceden-**...**préstamos** comprendidas en ..., en las que el acreedor pri-...haya traspasado a tercero el ..., se estimará como capital, a ...de la aplicación de esta ...cantidad que el cesionario ac-...crédito haya abonado por el ...Este precepto será de aplica-...aunque el acreedor primitivo ha-...adquirir el crédito cedido, en cuyo caso se le estimará como nuevo adquirente por el precio de la última adquisición:

Dicho artículo decía anteriormente:

Artículo XI.—Las deudas comprendidas en esta Ley, en las que el acreedor primitivo haya traspasado a tercero el crédito, se estimará como capital, a los efectos de la aplicación de esta Ley, la cantidad que el cesionario actual del crédito haya abonado por el mismo. Este precepto será de aplicación aunque el acreedor primitivo haya vuelto a adquirir el crédito cedido, en cuyo caso se le estimará como nuevo adquirente por el precio de la última adquisición.

El artículo XIV sufrió las siguientes enmiendas en el último párrafo del inciso (b) y en el último párrafo del inciso (d):

Si excede dicho precio promedio de 2.15 centavos la libra de azúcar se aumentará la amortización anual por cada diez puntos que aumente el precio del azúcar, en un uno por ciento del valor de la producción, **manteniéndose en todo caso como tipo de interés máximo el seis por ciento del valor de la producción y el de amortización al seis por ciento también.**

El precio promedio del azúcar a que se refiere este artículo es el de la Secretaría de Agricultura fijado **en almacén del puerto de embarque** y correspondiente a los meses de enero, febrero, marzo y abril de cada año inclusive, anteriores al vencimiento de los plazos de intereses y amortización.

Las reglas anteriores se aplicarán también al pago de los créditos hipotecarios asegurados por fincas rústicas, cuyos dueños las tengan dedicadas al cultivo de la caña de azúcar.

Los párrafos modificados con anterioridad decían:

Si excede dicho precio promedio de 2.15 centavos la libra de azúcar se aumentará la amortización anual por cada diez puntos que aumente el precio del azúcar, en un uno por ciento del valor de la producción, y el de amortización al seis por ciento también.

El precio promedio del azúcar a que se refiere este artículo es el de la Secretaría de Agricultura fijado en cada puerto de embarque y correspondiente a los meses de enero, febrero, marzo y abril de cada año inclusive, anteriores al vencimiento de los plazos de intereses y amortización.

El artículo XV fué modificado en su primer párrafo, añadiéndosele además otro al final:

Artículo XV. También quedarán sujetas a las condiciones que se fijan en la regla a) del artículo anterior, todas las deudas consistentes en precio aplazado de ingenios de fabricar azúcar o colonias de caña, cualesquiera que sea la fecha de su constitución y la forma y pacto que para garantizar su pago se hubiere dado o celebrado, y siempre que del conjunto de los contratos, pactos, acuerdos o estipulaciones entre acreedor y deudor, se pruebe de que se trata del precio aplazado de o por la compraventa de un ingenio o colonia de caña directamente o representada por la adquisición de la totalidad de las acciones de la compañía propietaria del ingenio **o de la colonia de caña, El deudor de obligaciones aseguradas con hipoteca de un ingenio de fabricar azúcar o con garantía de colonia de caña, cualquiera que sea su fecha, podrá acogerse también a los beneficios que concede el presente artículo.**

Estaba redactado así:

Artículo XV:— También quedarán sujetas a las condiciones que se fijan en la regla (a) del artículo anterior, todas las deudas consistentes en precio aplazado de ingenios de fabricar azúcar o colonias de caña cualesquiera que sean la fecha de su constitución y la forma y pacto que para garantizar su pago se hubiere dado o celebrado, y siempre que del conjunto de los contratos, pactos, acuerdos o estipulaciones entre acreedor y deudor se pruebe que se trata del precio aplazado de o por la compra venta de un ingenio directamente o representada por la adquisición de la totalidad de las acciones de la compañía propietaria del ingenio.

En el caso de que el precio del azúcar fuere inferior al fijado en la regla (a) del artículo anterior, se entenderá prorrogado progresivamente el contrato por un año más a los efectos del pago de los intereses y amortización del principal, sin que los demás términos y condiciones del contrato queden variados pero debiéndose acumular los intereses correspondientes a las cantidades de amortización pactadas y que no hubieren sido pagadas.

El artículo XXIII resultó enmendado:

Artículo XXIII. Omitido un pago exigible de acuerdo con esta Ley, sea por intereses o por capital, el acreedor podrá requerir judicial o notarialmente al deudor para que dentro **de sesenta días lo haga efectivo, o de ciento veinte días cuando se trate de finca rústica o industria,** al igual que cualquier otro que resulte exigible dentro de dichos plazos, y además los gastos del requerimiento que no podrán exceder de **cincuenta pesos ((50.00).**

Con anterioridad decía:

Artículo XXIII.—Omitido un pago exigible de acuerdo con esta Ley, sea por intereses o por capital, el acreedor podrá requerir judicial o notarialmente al deudor para que dentro de sesenta días cuando se trata de fincas urbanas, y ciento veinte días cuando se trate de fincas rústicas, lo haga efectivo, al igual que cualquier otro que resulte exigible dentro de dichos plazos, y además los gastos del requerimiento, que no podrán exceder de $25.00 (veinte y cinco pesos).

Al artículo XXXIX se le suprimió un párrafo:

ARTICULO XXXIX.—Serán ineficaces, como contrarias al orden público, las estipulaciones consignadas en los títulos de constitución o modificación de obligaciones amparadas por los preceptos de esta Ley sobre renuncia anticipada del deudor a cualquiera de sus beneficios.

Decía anteriormente:

Artículo XXXIX.—Serán ineficaces, como contrarias al orden público, las estipulaciones consignadas en los títulos de constitución o modificación de obligaciones amparadas por los preceptos de esta Ley sobre renuncia anticipada del deudor a cualquiera de sus beneficios, a menos **que después de su promulgación se ratifiquen con todos los requisitos que la misma establece para renunciar dichos beneficios.**

El artículo XLI resultó alterado en su primer párrafo:

Artículo XLI.—En los casos previstos en el artículo anterior, todo accionista puede votar en la forma dispuesta en los Estatutos de la compañía, autorizando a ésta, para celebrar contratos de venta, arrendamiento o **cualesquiera otras operaciones con los bienes de la misma,** así como para tomar dinero a préstamo con garantía real de dichos bienes, siempre que en la operación que se concierte resulten respetados preferentemente los derechos del acreedor prendario, tal como quedan regulados en la presente Ley.

Estaba redactado así:

Artículo XLI.—En los casos previstos en el artículo anterior, todo accionista puede votar en la forma dispuesta en los estatutos de la compañía, antorizando a ésta, para celebrar contratos de venta o arrendamiento, así como para tomar dinero a préstamo con garantía real de dichos bienes, siempre que en la operación que se concierte resulten respetados preferentemente los derechos del acreedor prendario, tal como quedan regulados en la presente Ley.

Se le introdujeron enmiendas adicionales al proyecto que pasaron a ser los artículos XLV y XLVI:

ARTICULO XLV—Los deudores de obligaciones comprendidos en esta Ley pagarán el impuesto correspondiente a los intereses o pensiones solamente sobre los intereses fijados en esta ley.

Se derogan los artículos 49, 50 y 51 del Decreto-ley número 412 de 14 de agosto de 1934.

ARTICULO XLVI—A los efectos de las Transitorias Tercera y Quinta del Reglamento para el Impuesto General sobre Utilidades contenido en el Decreto número 117, de 15 de mayo de 1939, publicado en la Gaceta Oficial de la República de 31 del propio mes y año, segundo pliego, no se tendrán en cuenta los tipos de intereses fijados en esta ley en beneficio de los deudores, sino los tenidos en cuenta a la promulgación de dicho Decreto.

Al Artículo XLV del proyecto, que pasó a ser XLVII se le adicionó el párrafo (f):

f)—Cuando a virtud de un juicio hipotecario se hubiese adjudicado en firme el bien afectado, con anterioridad a la vigencia de los Decretos leyes 412, de 14 de agosto de 1934 y 594 de 16 de octubre del propio año, el adjudicatario, o sus causahabientes, tendrán el derecho si así lo solicitaren de acuerdo con el Artículo 174 del Reglamento de la Ley Hipotecaria, a que se les ponga inmediatamente en posesión de la cosa adjudicada, sin que contra esa diligencia quepan más recursos que los del párrafo tercero del caso tercero del artículo 175 del mismo reglamento de la Ley Hipotecaria.

Y el artículo LIII, que pasó a ser LV, quedó redactado así:

Artículo LV.—**A los efectos de los artículos 13 y 14 de la Constitución de la República, se declara y determina expresamente que esta Ley se dicta por razones de interés social y utilidad pública apreciado así por el Congreso de la Nación en presencia de la crisis económica que confronta el país, y en su consecuencia, se le otorga efecto retroactivo para que en todo caso pueda afectar a situaciones de derecho y obligaciones de carácter civil nacidas de disposiciones legales, de contratos o de actos u omisiones, vigentes, celebrados u ocurridos antes de su promulgación.**

Con anterioridad decía:

Artículo LIII.—Los preceptos de esta Ley se declaran expresamente de utilidad pública y de interés social, y por lo tanto tendrán efectos retroactivos, anulando o modificando las obligaciones civiles en todo lo necesario para su cumplimiento.

H A B A N E R A S

LA MODA ACTUAL

TELAS ELEGANTES

El interés principal de los trajes de verano consiste en las telas bellísimas con que están confeccionados, siendo de tal modo la originalidad y belleza que presentan sus dibujos y tejidos, que difícilmente ha habido época alguna que los tuvieran.

La Elegante de Galiano recibe todas las semanas las más lindas telas en cada estación, además de los artículos de fantasía y adornos para la mujer, encontrándose en esa casa siempre lo más elegante en carteras, medias, cinturones, encajes, botones y todo lo que se necesita en cuestión de sedería y tienda de ropas, a precios especiales.

NOTAS DE PARIS

La joya de la colección de **Patou**, para las noches del verano, es un traje redingote de escote alto, hecho en organza Wistana. La parte del frente está entallada por medio de alforzas y abotonada con pequeños botoncitos forrados de la tela. La silueta tiene una amplitud por detrás que se acentúa por medio de un malakoff hecho con tufitos al estilo de las linternas de papel colocados en el borde de la falda.

Algo por este estilo se ve en otro **ensemble** de gran **chic** con el redingote tocando el suelo, en un modelo de piqué blanco sobre un fondo que resulta elegantísimo, de tul negro con voluminosa falda fruncida.

Maggy Rouff presenta una colección importante para mediados de estación. Para las mañanas prefiere el blanco o telas de hilo en matices de ese tono en forma de traje sastre con blusas de surah carmelita oscuro. Las faldas son rectas y cruzan por delante. Para las carreras tiene distintos modelos de hilo y seda combinados con blusas de lencería que se usan sobre **cubre corsés** de fina lencería.

Para Chantilly diseñó un traje de **twill** de seda blanca con un redingote casi de un largo completo. La blusa, de mangas cortas, es de organdí a rayas blancas y negras. Otro traje de seda estampada en rojo y blanco tiene blusa de lencería y cubre corsé. Un **tailleur** de hilo rosado se usa con blusa de encaje de **chantilly** negro.

Rouff presenta una colección de trajes juveniles para verano, alegres y vaporosos.

PEINADOS MODERNOS

Admiramos en los distintos peinados que presenta la moda una variedad muy grande de bucles y crespos postizos que se colocan según el estilo del peinado, llevándose en formas favorecedoras, que aumentan la belleza de los conjuntos.

Principalmente para los peinados de noche se preparan unos bucles que se colocan en la parte alta de la cabeza y que se pueden adquirir a precios especiales en la gran **Peluquería Michel**, de San José, 253, entre Aguila y Galiano, donde tienen especialidad en hacer postizos y transformaciones en el cabello.

FIEBRE DE MONEDAS

Soneto

De trigo sus cabellos, de noche sus pupilas,
su boca mentirosa color de sangre es;
su frente la apariencia de eterna aguas tranquilas
sombreadas por la ambigua presencia del ciprés.

Hay voz en sus palabras de tarde desmayada,
sus manos son las manos de una casta vestal;
de vivir Miguel Angel, a su figura alada,
sus cinceles de genio tornáranla inmortal.

Y ved: por dentro es hueca, mezquina y miserable;
sin otra ansia que el oro sonoro y despreciable,
y un anhelo infinito de poder y grandezas...

Libélula que aspiras al mundo de las sedas,
y que empañas el bello cristal de tus bellezas:
un día, no sé cuándo, ¡te matará la fiebre de monedas!

Manuel GOMEZ-PEÑA

DE GRAN INTERES

Sepan todas las señoras que atienden su hogar contribuyendo al encanto de reunir la familia con atractivos suficientes que hagan las horas de confianza más agradables que los más ricos dulces para postres y meriendas se encuentran en **El Moderno Cubano**, la gran dulcería que ocupa el local de la **Casa Potín**, en O'Reilly, 37.

También se fabrican en ese conocido establecimiento, donde acude toda la distinguida sociedad, las deliciosas pastas para acompañar el te, en variedades finas y sabrosas.

Puede hacer su pedido por el teléfono A-2310, así como encargar cualquier clase de regalo, ya sea un estuche de bombones, un cake decorado o una caja de dulces por libras.

MENU DEL DIA

Almuerzo	Comida
Melón de Castilla.	Sopa de fideos con menudos.
Huevos a la romana.	Frituras de crema.
Pescado a la minuta.	Pollo a la Mascota.
Guisado de puerco con jamón.	Ensalada de frutas.
Flan de piñas.	Dulce de manzanas.

RECETAS DE COCINA

Papas a la Duquesa

Se cocinan las papas peladas, se machacan calientes en el mortero, añadiéndose tres yemas crudas y un poco de mantequilla, uniéndose bien y echándole un poco de harina de Castilla, sazonándose con sal y pimienta y revolviendo con una cuchara de madera.

Se forman bolas, se colocan dentro de cada una picadillo de ave y huevos duros, se fríen en mantequilla y se espolvorean con perejil fino.

M. R. de FONTANILLS

PRESENTA LA SECRETA AL JUZGADO ESPECIAL A VARIOS COMERCIANTES

En cumplimiento de órdenes superiores, el subinspector de la Policía Secreta, Ricardo Fors, con los detectives Juan Delgado y Miguel Arocha, presentó ante el Juez Especial, doctor Vidal, a los comerciantes de esta plaza José Tous Amil, de Lamparilla 1 y 3; Pelayo Gutiérrez González, de Muralla 205; Ramón Selaya Nerrán, de Sol 59; José Santé García, de Brasil 118; Manuel Piñán Gómez, de San Ignacio 566; Mateo Molampry, Mont, de la Lonja del Comercio 418; Carlos Núñez Pérez, de Mercaderes 260; Constantino Cantarín Mulas, de Baratillo 113; Manuel Fernández López, de Muralla 210; Antonio Pérez García, de Muralla 318, y Leopoldo Casas Hernández, de O-Reilly y Compostela, acusados de tener participación en el delito que ha dado origen a la causa por maquinación para alterar el precio de las cosas en relación con la baja de la plata.

Dichos comerciantes fueron dejados en libertad por el aludido Juez una vez que los instruyó de cargos.

ESTADO DEL TIEMPO

Pronóstico para hoy, sábado

Vientos flojos a moderados variables, principalmente del nordeste al sur. Cielos parte nublados. Algunas turbonadas diseminadas por el territorio, más probables después del mediodía.

Observatorio Nacional.

Señalado para hoy el remate de dos valiosas fincas situadas en Puentes Grandes, en una demanda hipotecaria

Ambas propiedades han sido tasadas en la suma de $200,000. Reclaman al Dr. Iturralde el pago de honorarios. Llegó ayer al Juzgado el testamento ológrafo del Dr. Carlos Desvernine

En el juicio de procedimiento hipotecario seguido por María Teresa Alum y Llinás, contra la entidad mercantil «Ladrillos Mato S. A.», el Juez de Primera Instancia del Oeste, doctor Martínez Azcúe, por ante el secretario señor Angel Amador ha señalado para el día de hoy el acto del remate de las fincas o estancias denominadas «Consuelo» y «Santo Tomás», situadas ambas en el barrio de Puentes Grandes, cuyos terrenos han sido tasados en la suma de 200 mil pesos. Dichas fincas o estancias son propiedad de la sociedad demandada.

Reclaman honorarios al doctor Iturralde

El doctor Ceferino Sainz de la Mora, presentó en la mañana de ayer ante el Juez de Primera Instancia del Sur un escrito reclamando el pago de sus honorarios en el juicio de mayor cuantía que a nombre del doctor Rafael Iturralde estableció hace tiempo contra el ex-presidente ya fallecido Gerardo Machado. El doctor Iturralde interpuso dicho juicio reclamando se le indemnizara por los daños y perjuicios sufridos, pues en ocasión en que desempeñaba los cargos de Secretario de Gobernación y de Guerra y Marina, se vió precisado a abandonar la República por cuestiones políticas, recibiendo con ese motivo daños y perjuicios en sus fincas y otras propiedades.

Los honorarios que reclama dicho letrado deben ser abonados por el doctor Iturralde, según dispuso el Juzgado oportunamente.

Honorarios consignados

En el juicio de mayor cuantía establecido por la Compañía Azucarera Gómez Mena S. A. contra José Milián Marrero, en cobro de cinco mil pesos, el Juez de Primera Instancia del Centro, doctor Alvarez Vega, resolviendo el escrito de honorarios presentado por el letrado doctor José Ruiz, le señaló la suma de mil quinientos pesos, que fué consignada por la sociedad mencionada y entregada por el juzgado al letrado referido.

Resuelta una apelación

El Juez de Primera Instancia del Oeste, doctor Martínez Azcue, por ante el secretario señor Amador, dictó ayer un auto declarando en parte con lugar y sin lugar en otra parte el recurso de apelación interpuesto por Angel Miguel Muñoz, y Aguiar contra el proveído que dictó el Juez Municipal del Oeste, en la demanda que estableció contra Altagracia Torres Rodríguez, para que desalojara las habitaciones que ocupaba en la casa Recreo número 569, en el Cerro.

En la expresada demanda de desahucio el Juex Municipal del Oeste dictó una providencia por la que se resolvió «que luego que se cumpla con los requisitos establecidos en el artículo 719 en relación con el 1569 de la ley de Enjuiciamiento Civil, o se solicite que se practique la citación en forma dada a las personas demandadas se proveería lo que corresponda». Contra esa resolución estableció el actor recurso de reposición interesando la revocación del mandato, recurso que fué declarado sin lugar por dicho Juez Municipal y en consecuencia mantenida la providencia recurrida.

Al resolver el recurso de apelación interpuesto, el doctor Martínez Azcue, lo declara con lugar en cuanto a la primera parte de la mencionada providencia, que se deja sin efecto, en lo que dispone que luego que se cumpliera con los requisitos establecidos en el artículo 719 en relación con el 1559, se proveería; y sin lugar en lo que respecta a la segunda parte de dicho proveído, que se mantiene en este extremo, referente a que luego que se solicite la citación en forma a las personas demandadas, se proveerá lo que corresponda.

Condenado a devolver el camión

En el juicio declarativo de menor cuantía interpuesto por la Sociedad Lawrence B. Ross Corporation, contra Pedro Guerra, residente en Santiago de Cuba, el juez de Primera Instancia del Este doctor Cataneo, dictó ayer sentencia condenando al demandado a que devuelva a la entidad referida un camión valorado en la cantidad de $1.219.50, que hubo de comprar a plazos.

Pensión a un veterano

El juez de Primera Instancia del Este, doctor Cataneo, por ante el secretario Perdomo, dictó ayer un auto reconociendo el derecho al disfrute de una pensión de $840.00 anuales al señor Tomás Pérez Cantillo, como teniente del Ejército Libertador.

El testamento del doctor Desvernine

Fué turnado ayer el Juzgado de Primera Instancia del Oeste secretaría del doctor Ricardo Martín,, el testamento ológrafo del doctor Carlos María Desvernine y Galdós, distinguido médico de esta capital, que falleció recientemente. El doctor Desvernine dejó al morir cuantiosos bienes, entre ellos algunos en París, según se nos informó.

Aceptó Sarrá la consignación

En horas de la mañana de ayer el procurador José Pinto, que a nombre del doctor Ernesto José Sarrá y Hernandez, sigue juicio hipotecario contra Facundo Sardiñas, ante el Juzgado de Primera Instancia del Este, aceptó la cantidad de treinta pesos que en moneda nacional había consignado el demandado.

Sardiñas, de acuerdo con la escritura de hipoteca, venía obligado a pagar principal e intereses en moneda de los Estados Unidos, pero con vista de la reciente ley de paridad en la moneda hizo la consignación en moneda del cuño nacional, cosa que fué aceptada por el juzgado y también por el ejecutante.

Testigos en importante herencia

En el abintestado iniciado por la muerte de Matilde Vázquez y Vázquez, ante el Juzgado de Primera Instancia de Almendares a cargo del doctor Sebastián Fernández de Velasco, han declarado numerosos testigos, muchos de los cuales han impugnado las cuentas presentadas por el Administrador Judicial Antonio Salazar.

Para el próximo lunes, el doctor Fernández de Velasco, señaló una comparecencia a fin de que se les tome declaración a 13 testigos más, que con los examinados hasta ahora ascienden a más de 70.

Expedientes de retiro de periodistas

En el juzgado de Primera Instancia del Este, secretaría del señor Diego Rodríguez, se efectuó ayer la prueba en el expediente del retiro del periodista señor Pedro S. Núñez y de León, en el que depusieron para justificar la condición de periodistad el señor Núñez, los señores Enrique Moreno, Gustavo Rey, Modesto Morales Díaz, y Mariano Pérez de Acevedo, miembros del Directorio del Retiro de Periodistas y los señores Pedro Herrera Sotolongo, Ramírez Mañalich, Antonio Iraizoz, José Hernández Guzmán y otros

—Ante el propio Juez y Secretario, se efectuará el día 21 del corriente la prueba del expediente de jubilación del señor Alberto Ruiz y Urrutia, que fué cronista social de nuestro colega «El Mundo», por espacio de veinte años.

Dirige a los promoventes el doctor León Brunet Ramírez, antiguo compañero en lides periodísticas.

Asuntos civiles turnados ayer

EXHORTO:

De P. Betancourt en incidente por Ignacio Pérez al Este.

APELACIONES:

Manuel Pelayo contra Walter Mier al Centro.

Gustavo Canales contra Ceferino Díaz Martínez al Sur.

Oscar Gutiérrez, contra Armando Domínguez al Oeste.

Torrefacción Exquisita S. A. contra Antonia González, al Sur.

Julio A. Arcos, contra Antonio Rodríguez, al Este.

Ramona Sardiñas, contra Domingo Molina al Centro.

Pejsec Sieleski, contra Angel Velázquez, al de Almendares.

Federico de la Vega contra Antonio Pérez al Norte.

Alfredo Pérez Ortega, contra Félix Rodríguez al de Almendares;

Alfredo Pérez Ortega, contra Félix Rodríguez al de Almendares.

Hortensia Ortiz, contra Mercedes Alvarez al Este.

Agustín Alvarez contra Alfredo Gutiérrez al Oeste.

León Katz, contra Antonio Pérez al Sur.

José Rodríguez Sandoval, contra Pedro Montiel al Centro

Andrés Solano y Tolón contra Federico Mejer al Norte.

Elvira Radilo contra Gabriel García al Este.

Plácido Peña contra Felipe G. Cadena al Oeste.

JUBILACIONES:

Arturo Maizini, Mendigutia al Oeste.

José López Pescano al Centro.

Concepción Alonso Mir, al Oeste.

Fernanda Mastrapa, pensión de Lutgardo de la Torres al Sur.

INSCRIPCION DE NACIMIENTO:

Zoraida González y otro al Este.

Angel Bolívar Collado, al Sur.

Olimpia Guerra, al Centro.

Juan y Juana Castillo y Gómez al Norte.

INCIDENTE EN ACCIDENTE DEL TRABAJO:

Pedro Jorel y Fernández, contra Confederación de Cuba S. A. al Centro.

MENOR CUANTIA POR PESOS:

Emilio de Alvare y Caíñas, contra Francisco Munguía Martín al Este.

CAMBIO DE NOMBRE:

Dulce María Jorge y Grau sobre autorización para anteponerse el nombre de Graciela al de Almendares.

PROTOCOLIZACION DE TESTAMENTO OLOGRAFO:

Carlos María Desvernine y Galdós al Oeste.

DEMENCIA:

Andrés Chong al Centro.

DIVORCIO:

Delfín González Moreno contra Julia María Rodríguez, al Este.

Ida Mailender contra Charles Valerien Cusacho al Centro.

Martha Rejto, contra Bela Sengyel al Sur.

Son impracticables varias reformas de la Ley Tributaria

En materia contenciosa administrativa hay que proceder con cuidado

En la ley de impuestos que se discute en la Cámara de Representantes se hacen ciertas modificaciones al procedimiento contencioso administrativo que difícilmente podrán ser puestas en vigor.

En diciembre de 1933, con el decreto 3001, se modificaron los artículos 6 y 42 de la ley de 13 de septiembre de 1888, suprimiéndose, en el primero de estos preceptos, la palabra «pago», que se sustituyó por «depósito», para evitar que los reclamantes no pudieran cobrar las devoluciones ordenadas. Ahora, sin embargo, se exige el ingreso en firme del 25 por 100 del depósito, intangible mientras se dicta la sentencia, puesto que no se trata de un dinero del Estado.

En los artículos 12 y 13 del capítulo primero del proyecto existen también disposicions impracticables, puesto que es imposible que la Audiencia, en sólo 30 días, pueda hacer el desglose de los depósitos para ingresar en firme ese 25 por 100. Parece que el autor ignora o ha olvidado que exiten en tramitación, en la sala segunda de lo civil y de lo contencioso administrativo de la Audiencia de la Habana, como en el Supremo, más de seis mil recursos, lo que hace imposible pedir el desglose del depósito, obtenerlo, solicitar después el ingreso del dinero, lograr la carta de pago por ingreso en firme, el nuevo depósito del 75 por 100 y presentarlo, previo escrito, al Tribunal.

El ingreso impropio de esta pequeña cantidad causará mayores gastos que beneficios al Fisco.

Las modificaciones a los artículos 298 y 299 del Reglamento y el 45 de la Ley resultan inútiles; además, producirán el aumento de papeleo innecesario en los expedientes administrativos.

Las enmiendas hechas en el artículo 14 del proyecto establecen disposiciones análogas a las existentes en el artículo 85 de la ley de 13 de septiembre de 1888 y que no se han cumplido nunca y que dieron lugar a que se promulgara el decreto 3001, de primero de diciembre de 1933, que buscó solución a este asunto.

Resumiendo: las modificaciones el procedimiento administrativo tienen que ser prácticas, para facilitar la obra de la Administración de Justicia, lo que no sucede en este caso.

ACUSO A SU HERMANO

Elías Whal, propietario de la joyería situada en Monserrate 215 acusó a su hermano Germán, de haberle sustraído 800 pesos, con cuyo dinero ha adquirido una lechería en la calle de Luz y Cuba.

CAYO SOBRE UNA CERCA, LESIONANDOSE

Delio Carmon Astorga, de 13 años, vecino de Santa Catalina sin número, en Marianao fué asistido de una grave herida en el brazo derecho, que se causó al caer sobre una cerca de púas.

CHOFER EMBRIAGADO

El vigilante 2794 arrestó al chofer Serafín Caamaño País, vecino de Calzada y C, en el Vedado, por haberlo sorpresdido cuando en estado de embriaguez conducía su automóvil por la calle de Calzada. Ingresó en el vivac.

COMISIONADO EL JEFE DEL NEGOCIADO, QUE COMENZARA A ACTUAR INMEDIATAMENTE

Sanidad aclara que no facilita, ni a particular, ni a hospitales, la vacuna contra la lepra. Un reparto convertido en una gran vaquería. Tomó posesión el nuevo Director de Mazorra

El doctor Rafael Díaz Betancourt, Director de Beneficencia, ha designado al señor Alberto Rodríguez Sust, Jefe del Negociado de Enfermeros de la Secretaría de Sanidad, para que, con el carácter de Delegado suyo, inspeccione las Escuelas Libres de Enfermeros.

La resolución del Director de Beneficencia se inspira en los deseos de que los alumnos enfermeros tengan una adecuada instrucción de las asignaturas de que consta la Carrera; y, nadie más capacitado que el señor Rodríguez Sust, Presidente de la Asociación Nacional de Enfermeros Graduados de la República, para velar por los futuros compañeros.

El doctor Díaz Betancourt ha de celebrar próximamente una entrevista con el Secretario de Sanidad, doctor Juan de Moya, para informarle del resultado de las investigaciones practicadas en un gran número de clínicas, centros médicos, casas de salud, etc., muchas de las cuales no cuentan con el número de enfermeros que señalan las Ordenanzas Sanitarias de acuerdo con el número de enfermos que hay en cada pabellón; por lo que es necesario actuar.

Posiblemente será autorizado el doctor Díaz Betancourt para que visite a los directores de clínicas, casas de salud y demás centros benéficos, ordenándoles el cumplimiento de la legislación vigente.

Sanidad no facilita la vacuna contra la lepra

Con motivo del gran número de personas que a diario concurren a las oficinas de la Dirección de Sanidad, solicitando vacuna contra la lepra, el doctor Finlay, Director del Ramo, ha ordenado que por los empleados a sus órdenes se informe a los solicitantes que el Departametno no cuenta con existencia de ninguna clase de dicha vacuna, por lo que no puede facilitarla.

El público solicita dicha vacuna recordando que la Secretaría de Sanidad designó a un Delegado para que la representara en la Conferencia Internacional de la Lepra celebrada en El Cairo, Egipto, hace más de un año. Delegado que trajo consigo dicho suero y comenzó a aplicarlo a determinados enfermos del Hospital de «San Lázaro», y, según informó meses después, dió, en algunos casos, buen resultado.

Un reparto convertido en una gran vaquería

El Secretario de Sanidad, doctor Moya, ha trasladado al Jefe Local de Marianao, doctor Rodríguez Barquín, las quejas formuladas por los vecinos del reparto Loma Llaves, considerado como residencial, el cual se encuentra invadido de vacas sueltas que ensucian las calles y solares yermos; particularmente la céntrica esquina de San Francisco y Llaves, a una cuadra de las Avenidas de Buen Retiro y Calzada Real, donde cuatro vacas con sus terneros, mantienen un mosquero y una pestilencia constantes.

Concurre el Secretario a una toma de posesión

El doctor Moya, Secretario de Sanidad y Beneficenica, concurrió a la toma de posesión de la nueva directiva del Colegio Estomatológico de la Habana, que preside el doctor Esteban de Varona Ferrer, acto que se celebró en su local social, donde fué atendido gentilmente el Jefe de la Sanidad.

Acuerdos de la Junta Nacional de Sanidad

Bajo la presidencia del Secretario del Ramo celebró sesión la Junta Nacional de Sanidad y Beneficencia, leyéndose el informe rendido por sus Vocales, doctores Morales Patiño y Fernández Abreu e Ingeniero Cosculluela, sobre el estado sanitario de la República, incluyendo la ciudad de La Habana.

Posteriormente se acordó conceder un crédito de $600.00 para realizar estudios que tiendan a buscar una solución al grpave problema de la pestilencia, haciendo caer todo el peso de la Ley sobre los que resulten infractores de la legislación vigente.

Finalmente se acordó que en sesiones sucesivas se continúe estudiando y discutiendo el informe rendido por los doctores Patiño, Fernández Abreu e ingeniero Cosculluela.

Y, por último, a petición del Secretario de Sanidad, se concedió un crédito de cuatrocientos pesos con cargo al Fondo Especial para combatir un brote de Fiebre Tifoidea que se registra en el término municipal de Los Palacios.

Toma posesión el Capitán Figarola

El Capitán Médico del Ejército Constitucional, doctor Oscar Figarola, después de jurar el cargo de Director del Hospital de Dementes de Cuba (Mazorra), para el que fué designado recientemente por el Presidente de la República, celebró una larga conferencia con el Secretario de Sanidad y el Director de Beneficencia, informando de sus planes para la reorganización de dicho centro benéfico. También desea organizar una Junta Técnica integrada por psiquiatras que aconsejarán las medidas y tratamientos a seguir para la atención de los orates.

El Dr. Figarola, declaró, más tarde: «que al sustituir a mi estimado amigo el doctor Zenón Zamora en el cargo de Director del Hospital de Dementes de Cuba y al iniciar mi labor nuevamente en este establecimiento seguiré las mismas normas que llevé a cabo cuando fuí Supervisor del Hospital en épocas pasadas y, por tanto, no variaré de política técnica administrativa», y, terminó diciendo: «En cuanto a la empleomanía del Hospital de Demente, no tiene nada que temer. Solamente exigiré que cumplan con sus deberes como funcionarios y que me presten toda su cooperación para el cumplimiento de la misión que aquí me trae.»

HERIDO UN POLICIA AL SER COMPRIMIDO ENTRE UN OMNIBUS Y UN POSTE

En el Hospital de la Policía fué asistido de graves contusiones diseminadas por el cuerpo el vigilante 2532, de la Sección de Tránsito León de J. Roche Rodríguez, de 40 años de edad y vecino de Trespalacios número 462.

Dichas lesiones las sufrió en los Cuatro Caminos al ser comprimido entre un poste y el ómnibus 56.630 de los Omnibus Aliados, que manejaba Roberto Reinaldo Hernández del reparto Rocafort, cuando subía al vehículo.

El driver quedó en libertad

DEFUNCIONES OCURRIDAS AYER EN LA HABANA HASTA LAS CUATRO DE LA TARDE

Juana Bauza Rivas, blanca, 69 años. Monte 426.

Gregoria Leo Samper, blanca, 59 años. Hospital C. García.

Carmen Castro Castillo, blanca, 22 años, Manrique 768.

Margarita Gutiérrez Gómez, blanca, 5 años. Calle 15. Vedado.

Ana Izaguirre González, blanca, 39 años, Mercaderes 116.

Josefa Fernández Arias, blanca, 35 años. Carlos III 1,012.

Pedro Gutiérrez González blanco, 55 días. Empíreo s|n. Ptes. Grandes.

Félix Hernández Fleites, negro, 4 meses. Aguila 1,121.

Esther Pérez Montiel, blanca, 45 años. Durege 159.

Isidro Seijo Felpeto, blanco, 52 años. Patio de Est. de Ciénaga.

Jorge Salgado González, blanco, 39 años. Cerro 1,551.

Angel Arajo Temes, blanco, 51 años. 10 de Octubre 130.

Arturo Somarriba Castro, blanco, 58 años. Florida 10.

Sebastián Polledo s. o. a., mestizo, 56 años. Arnao 23.

Se limitarán las exportaciones de aguacates a E. U.

Lo acordaron los propios exportadores para mantener buen precio en el mercado

Se ha recibido en la Secretaría de Agricultura un informe del inspector de Nuevitas, en el que da cuenta de que las lluvias no han caído en dicho término con la regularidad que era de esperar en esta época del año, dándose el caso de que ha llovido normalmente en las zonas en que menos beneficios reporta la lluvia a la agricultura; y, como consecuencia de la sequía reinante, las siembras están sufriendo de manera considerable, ya que el fuerte sol agosta completamente las plantas, mermando las cosechas de modo notable

Contrario a las noticias anteriores, en Morón se calcula que las siembras de maíz alcanzarán a 200 caballerías, las de maní a 36 y otros pequeños lotecitos que no se han tenido en cuenta.

Disminuye la exportación de aguacates

Los exportadores de aguacates se reunieron en el Negociado de Exportación de la Secretaría de Agricultura con objeto de llegar a un acuerdo de limitación de los embarques de aguacates que permita mantener un buen precio en el mercado de New Orleans.

Tras un amplio cambio de impresiones se acordó no embarcar para New Orleans más que nueve carros de aguacates a la semana, que comienza el próximo día 16 y diez carros en las dos semanas del 23 y 30 del presente mes, volviéndose a reunir los exportadores después de esa última fecha para tomar nuevos acuerdos. Cada carro tendrá capacidad para 448 cajas cada uno que serán distribuidos entre los embarcadores.

Solicitudes de marcas de ganado

Han solicitado marcas como ganaderos mayores los señores Agustín Yanes Hernández, Matías Sosa Almeida, Ricardo Taboada González Francisco Triana Pedroso. Y como ganaderos menores, Juan Morales, Francisca Palenzuela, Higinio Hernández, Angela Guzmán Escobar, Antonio Báez. José Benito Valdés, Eusebio Venegas Valdés. Angel Venegas Valdés y Jaime Espinosa Díaz.

Guías forestales autorizadas

Por la Dirección de Montes, Minas y Aguas de la Secretaría de Agricultura han sido autorizadas guías forestales para La Adelaida Compañía Azucarera, S A.; Suc. de F. López del Valle, Elena Herrera Cárdenas y otros, Leopoldina L. y Quesada Vda. de Dolz, Luisa María Alvera, José Ugarte. Fermín Díaz Alfonso López, The Francisco Sugar Co., Simón Pérez Hernández, Trujillo y López, Gustavo F. Cadalzo, Cía. Azucarera Maisí, Ezequiel Resilla y García, Francisco Leivis Torralbas Manuel A. Coroalles y Fernández Rafael Díaz Tabares y Jorge Díaz Dueñas.

VINO UN HOMBRE DESDE VENEZUELA PARA MATAR A LOS QUE LO ACUSARON

Eugenio Benítez Alonso y Alberto Someillán de Miguel, residentes en 13 y L, en el Vedado, dieron cuenta a la policía, que por varios amigos se han enterado que un individuo nombrado Julio Lima Rovira, cuyas demás generales y domicilio ignoran ha propalado la especie de que se propone matarlos.

Esas manifestaciones las ha hecho el acusado en un café de Prado, agregando que regresó de Venezuela única y exclusivamente para matarlos, ya que había sido condenado a seis años y un día por el Tribunal de Urgencia, con motivo de que ambos lo acusaron de haberles exigido cierta suma de dinero.

EXIGENCIA DE DINERO

Angel L. Siler vecino de la calle de Silvia 11, denunció a la Policía que su inquilino Juan Hernández Meses, durante las horas de la madrugada anterior, se presentó en su domicilio y con amenazas de muerte le exigió la cantidad de veinte pesos. El acusado no ha sido arrestado.

M.E.C.D. 2016

1,500 FINCAS URBANAS ADEUDAN AL MUNICIPIO $150,000 EN CONTRIBUCIONES DEL EJERCICIO 1936-37

LOS EMBARGOS CONTINUARAN EN VIGOR HASTA QUE LOS MOROSOS LIQUIDEN TODOS SUS ADEUDOS

Se autoriza el pago a contratistas y jornaleros. Será aumentado el suministro de agua a los Mataderos. Ha sido autorizada una procesión religiosa el próximo domingo

Al aplicarse la prescripción de los adeudos del ejercicio de 1935-36 a los contribuyentes morosos del Municipio de La Habana, de acuerdo con lo que determina la Ley, se está actuando con gran energía por el Jefe del Departamento de Impuestos para que los que se han beneficiado con la caducidad de sus débitos de todo un año abonen seguidamente el importe completo del año 1936-37 que también adeudan.

Los embargos de alquileres decretados por la Alcaldía contra esos propietarios morosos por el concepto de fincas urbanas, continuarán en vigor hasta obtener la liquidación de lo adeudado, siendo propósito de la Administración Municipal llegar hasta el remate del inmueble si fuere preciso, agotados los medios legales para el cobro, pero eso sí, impidiendo nuevas prescripciones que no podrán ocurrir obligándose a los propietarios a pagar todos sus atrasos del año 1936-37.

Actualmente existen más de mil quinientas fincas urbanas que adeudan desde el ejercicio de 1936-37, que según los cálculos ascienden a cerca de $150,000, cantidad ésta que puede recaudarse por el Municipio en tres meses con el procedimiento iniciado por la Jefatura de Impuestos de acuerdo con la Sección de Apremios y el Negociado de Fincas Embargadas del propio sector administrativo.

Otra gran noticia cultural con Maritza Alonso

La actualidad municipal se completó ayer en nuestra Casa del Pueblo con otra noticia de índole cultural: la de que el Departamento de Cultura, a cargo del doctor Manuel de J. Calás, presentará el próximo jueves 20 de los corrientes, en el Anfiteatro Nacional, al pueblo habanero la notable recitadora señorita Maritza Alonso.

Para ese recital del jueves 20 la señorita Alonso prepara un programa donde le será dable exponer sus facultades en la interpretación de difíciles composiciones de los más significados maestros, clásicos y modernos, de la rima en castellano.

La Banda Municipal, bajo la dirección del maestro Gonzalo Roig, completará el atractivo del próximo recital de Maritza.

Investigación judicial

El Juez de Instrucción de la Sección Quinta interesa de la Administración Municipal de La Habana, informes acerca de si el señor Francisco Loriet Bertot aparece inscripto como contribuyente por algún concepto.

Se informará oportunamente.

Actos autorizados

La Jefatura de la Policía Nacional ha informado a la Alcaldía que no tiene inconveniente alguno en autorizar a Fray Reginaldo Sánchez Pastor Herrero, vicario parroquial de la iglesia antigua del Carmelo, para que el día 16 de los corrientes pueda efectuar una procesión de carácter religiosa.

En igual sentido se autoriza al Reverendo José M. Alda, párroco de la iglesia de Casa Blanca.

Recurso declarado sin lugar

Ha comunicado al Alcalde Municipal la Comisión del Servicio Civil que ha sido declarado sin lugar el recurso establecido por el señor Francisco de Paula Cañizares contra el decreto por el cual fué declarado cesante como empleado de la Contaduría Municipal, no procediendo por tanto, su reposición.

Así informó Secretaría.

Pagando a los contratistas

El Contador Municipal señor Armando Paz Larrabide, de conformidad con lo dispuesto por la Alcaldía, está cursando para su pago todas las cuentas por una mensualidad atrasada a los contratistas municipales, habiéndose confeccionado y cursado a la Caja gran número de libramientos que serán hechos efectivos a la mayor brevedad, cumpliendo así la Administración uno de sus compromisos más perentorios.

También se le abonará una mensualidad por derecho de antigüedad a la empleomanía municipal.

Quince mil pesos en jornales

En las últimas horas de la mañana de ayer fué ordenado por la Contaduría Municipal el pago de jornales del departamento de Fondos y Acueducto, cuyo montante asciente a quince mil pesos.

Se espera que en el día de hoy se liquiden nuevas nóminas.

Faltó el agua en los mataderos

Se recibieron en la mañana de ayer quejas en la Alcaldía formuladas por los Administradores de los distintos Mataderos de la ciudad, los cuales carecían de agua desde la tarde anterior, originándose por tal motivo un grave problema sanitario.

Al tenerse conocimiento de la falta del precioso líquido en los mataderos, por el Secretario del Alcalde, doctor Gutiérrez Macún, se dió conocimiento a la Administración del Acueducto para que se aumentara la presión en las tuberías maestras que surten los establecimientos de referencia.

Movimiento de fondos

El movimiento de fondos ocurrido en la Tesorería Municipal el día 13 del actual, según la nota facilitada por el Contador, señor Armando Paz, fué como sigue:

Recaudación: Por Ejercicio Corriente, $4,368.74; por Resultas $2,962.90; para el Consejo Provincial, $1,305.05, y por Plumas de Agua, $657.65.

Existencia en Caja: De Ejercicio Corriente, $52,900.91; de Resultas, $15,544.97; del Presupuesto Extra, $79.20; del Consejo Provincial, 69 mil 299 pesos 61 centavos; Depósitos del Estado, $33,996.67; del Acueducto de Albear, $3,689, y por Depósitos de todas clases, $247,756.56. Total en Caja por todos conceptos, $423,167.90.

Trasmisiones de dominio

Conoció el Departamento de Impuestos Municipales de las siguientes trasmisiones de dominio de fincas urbanas: la señora Alicia Moreda Luis vendió al señor Adolfo Polo la casa calle 14 número 407, entre Dolores y Tejar, con 54 metros superficiales, en $800.00, y Romero Sánchez, y otros, al propio señor Polo. la casa Arminia sin número, en el Cerro, en $500.00.

Se ha tomado buena nota de ello.

Los temporeros de Obras Públicas no han cobrado aún

Elevado el anteproyecto para reparar la carretera de Sagua hasta R. Veloz

Teniendo en cuenta las declaraciones que hiciera recientemente al salir de Palacio el Secretario de Obras Públicas, la empleomanía temporera que no ha cobrado sus haberes de junio, espera que quizá hoy puedan cobrar, aliviando la situación en que se encuentran. Alientan esa esperanza por las manifestaciones hechas estos días por el Dr. de la Riva, de que estaba haciendo las gestiones oportunas cerca del señor Presidente de la República para obtener el crédito necesario.

Asuntos elevados por la Jefatura de Despacho de O. P.

El Jefe de Despacho de la Secretaría de Obras Públicas, elevó a la sanción del Secretario un escrito del Presidente de la Compaña de Construcción Marítima, señor Santiago Estévez, solicitando se le expida y entregue a dicha Compañía, los certificados de obras con pago diferido, por $41.987.00 que le corresponden.

También fueron elevados: El anteproyecto de la reparación de la carretera de Sagua a Rancho Veloz.

Autorizando el pago de la reclamación por $90.32, a los contratistas del replanteo de la citada ruta a Rancho Veloz.

Un escrito que se remite al Alcalde de Caibarién, Sr. José Cabrera, en relación con los trabajos de reparación de la carretera de Remedios a Caibarién.

Las diligencias relativas a obras de reparación en la Audiencia de Santa Clara.

Felicitaciones recibidas

Se han recibido en la Secretaría distintos mensajes de felicitación, de los vecinos de la calle 14, de Línea a 11, en el Vedado, por el buen estado de los trabajos allí efectuados.

QUEMADURAS GRAVES

Casualmente se ocasionó quemaduras de carácter grave, Caridad Mijanes Sierra, vecina de Santa Amalia 94. Fué asistida en el centro de socorro de Mantilla.

Concurso para la provisión de una plaza de médico

Hasta hoy se han quemado en toda Cuba 23,384,370 arrobas de caña parada

El Consejo Nacional de Tuberculosis ha suscrito una convocatoria para cubrir por concurso una plaza vacante de médico en el Dispensario «Joaquín L. Jacobsen».

El tribunal estará constituído por los doctores Eduardo García Porras-Pita, como presidente; Joaquín Martos, como Secretario y como vocales: Manuel Ampudia, Juan R. Mencía y Juan J. Castillo. Al mismo tiempo, el Consejo Nacional de Tuberculosis ha resuelto que hasta el día 17 de julio actual, hasta las doce del día, se admitan las solicitudes de los interesados en concurrir a estas oposiciones, las que han de ser presentadas en la Secretaría del Consejo, en la Calzada de Columbia esquina a Octava, edificio del Consejo Corporativo de Educación, Sanidad y Beneficencia. Al darnos cuenta de estos particulares el doctor Joaquín Martos, Director del Sanatorio «La Esperanza», nos ha dicho que los profesionales que deseen más detalles en relación con estas oposiciones y el cargo a cubrir, pueden dirigirse a la jefatura de despacho de la Dirección General Técnica, en el propio edificio.

Importante Circular

Por la Circular número 16 del Cuartel General, se ha dado a conocer a todos los mandos militares el acuerdo adoptado por la Comisión Nacional de Transporte en relación con la fijación obligatoria de «velocímetros» o cuenta millas en todos los ómnibus y camiones que circulen por las carreteras de la República.

La Revista «4 de Septiembre»

El Bureau de Prensa y Radio del Ejército Constitucional, ha recibido el último número de la revista «4 de Septiembre», que dirige el Sargento Joaquín Medina, en Ciudad Militar. Este número, correspondiente al pasado mes de Junio, contiene un material ameno e interesante destacándose los trabajos sobre el Hospital Anti-Tuberculoso de Topes de Collantes, «Consideraciones sobre la Ofensiva» y un bello trabajo sobre Sucre, original del Soldado Tomás D. Febles y Fernández, del Negociado de Prensa.

Caña quemada

Informa el Cuartel General, que la caña quemada en toda la República, en lo que va del presente año, asciende a 23.384,730 arrobas.

El Concierto del Domingo

La Banda de Música del Cuartel General, ofrecerá en el Anfiteatro Nacional su acostumbrado concierto dominical, el 16 de julio, dirigido por el Capitán Luis Casas y Romero M. M. Interesantes números componen el programa del concierto que resultará brillantísimo y que será radiado por las Estaciones COCO y CMCK.

UN ESCRITO DE LOS DEPENDIENTES DE LOS MERCADOS LIBRES DE ESTA CAPITAL

El Sindicato de Dependientes de los Mercados Públicos nos ha dirigido un escrito exponiendo ante las autoridades correspondientes el atropello que se trata de cometer con esos pequeños comerciantes, que tienen como campo de labor los mercados libres, en los parques de Trillo y del Vedado.

Si la medida que se sugiere—dicen—o sea la clausura de los mismos, se efectuara, se llevaría al hambre y a la miseria a gran número de hogares cubanos.

«Se toma como pretexto—agregan—la falta de higiene, sin tenerse en cuenta que otros Mercados, con más recursos que ellos, adolecen no sólo de falta de higine, sino también están carentes de botiquines y de médicos, para los accidentes que a diario se suceden».

INTENTO SUICIDARSE

Luisa Rouco Cabrera, de 22 años y vecina de Obispo 152, intentó suicidarse ingiriendo varias pastillas de permanganato, aburrida de la vida al verse abandonada por su prometido. Su estado es grave.

EL EX REY ZOGU SALIO EN DIRECCION A RIGA Y SE DIRIGE A ESTOKOLMO

VARSOVIA, julio 14. (Transocean).—Hoy jueves el ex rey Zogú ha salido de Varsovia en dirección a Riga donde permanecerá varias horas. El Gobierno letón ha mandado dos coches-salón a la frontera polaca-letona.

Va a Estockolmo el ex rey Zogú

ESTOKOLMO, julio 14. (Transocean).—Hoy jueves se ha sabido que el ex rey de Albania, Zogú, con su familia y un séquito total de personas irá a Estockolmo. El yate saldrá de Riga a bordo del vapor «Aeolus» y llegará a Estockolmo el sábado por la mañana.

La esposa del ex rey tiene parientes en Suecia, de modo que puede ser que la familia se instalara en dicho país con sus propios recursos.

CIGARRO DE MARIGUANA

Armando García, chofer, vecino de S. José 454, denunció a la policía que Margot Gonzalez Hernández, vecina de Egido y San Isidro, le había entregado un cigarro de marihuana.

MEJORA LA RECAUDACION DE LA ADUANA DE LA HABANA; REGATAS DE BOTES MOTORES EL DIA 23

Mañana llegará el vapor «Iberia» de Europa. Están al llegar los delegados cubanos a la Conferencia del Trabajo. Mañana llegará el Gral. español Don Federico Monteverde

Procedente de Miami llegó ayer al aeropuerto del Arsenal el avión NC-752-V de la Pan American Airways Inc., que trajo 28 pasajeros de los que anotamos a los señores Enrique Noble, profesor cubano, y señora, el azucarero Emilio Sánchez, Víctor A. Lamas, comerciante español; James D. Hayes, industria; Carlota Blanco, estudiante; Miguel Tarafa y familia, N. C. Klugh, Adelaida Pérez Stable, William H. Ealy, petrolero radicado en Texas, y otros.

En el avión NC-15066 que llegó de Mérida, Yucatán, vinieron el comerciante alemán Paul Sax, Manuel Cifuentes, Mr. Harold Watsworth, profesor de Agricultura de la Universidad de Hawaii, Honolulú; el señor Enrique Sánchez Aldana, Gerente de la National Cash Register, quien fué recibido por los señores Pedro Delfino, representante en Venezuela; J. J. Jay, representante en Jamaica; Teo Rodríguez, representante en las Antillas y América del Sur, y el señor Miguel A. González Rodríguez, Secretario de la Sexta Convención de dicha Compañía.

Por esta misma vía salieron para Miami los señores Fernando M. Ortego y familia, George B. Craft, abogado de la ciudad de Boston; Edwind B. Nielson, médico americano; Douglas Connolly, Elmo J. Miller, y otros.

Vendrán dos aviones

Mañana lunes llegarán al aeropuerto del Arsenal, procedentes de Miami, dos aviones, en viajes regulares.

El «Cefalú»

De New Orleans llegó ayer mañana en ruta a Centro América, el vapor hondureño «Cefalú», de la Vaccaro Line, que en este viaje ha traído carga general y dos pasajeros con destino a la Habana, así como 65 viajeros en tránsito.

Para la Habana llegaron los estudiantes Tyson Dines jr. y la señorita Bernardette Flyn.

El «Sixaola»

Procedente de Cristóbal, Bocas y Puerto Limón llegó ayer el vapor americano «Sixaola», de la Gran Flota Blanca, que trajo carga general para la Habana así como en tránsito para New Orleans, hacia donde también conduce 47 pasajeros.

En el «Sixaola», que continuó viaje esta madrugada a las tres para New Orleans se embarcaron W. C. Hicks y señora, Federico Porro Orfila y señora, Clara Chatmers, Gerald A. Griffin y señora, E. Trichel, Joseph W. S. Butler e hija, J. H. O-Down y señora, J. C. Boykin, Gabino A. Fajardo, y los jefes de la oficina de la Flota Blanca en New Orleans, que vinieron a la inauguración del nuevo edificio de la Flota Blanca en nuestro puerto.

El General F. Monteverde

Han sido dispuestas las cortesías de estilo y franquicias aduanales correspondientes para el General Don Federico Monteverde y Sedano, Attaché Militar de la Embajada de España en Cuba, quien llegará mañana en la motonave alemana «Iberia».

Delegados a la Conferencia del Trabajo

Entre hoy y el jueves son esperados [illegible] de la Florida, los señores Enrique Sandoval, Delegado del Gobierno; José Cowley Hernández, Delegado Patronal, y los Delegados Obreros señores Enrique Domínguez Azpiazu y Ramón León Rentería, que asistieron como Delegados de Cuba a las Conferencias Obreras celebradas en Ginebra recientemente.

Se ha dispuesto que le sean concedidas las cortesías de estilo y franquicias correspondientes a los mencionados señores.

Regatas de botes motores

Con motivo de celebrarse el día 23 del corriente mes las regatas de botes motores, convocadas por la Dirección General Nacional de Deportes, la Capitanía del Puerto ha dictado las correspondientes disposiciones en cuanto al tráfico de bahía, en el sentido de que de 9 a 10 de la mañana de citado día no se permitirá la entrada y salidas de buques. También quedará paralizado el tráfico de embarcaciones en el tramo comprendido desde el Castillo de la Punta hasta el muelle de la Policía Marítima, zona marcada para la celebración de dicho evento.

La recaudación

La Aduana de la Habana recaudó ayer $83,343.28.

Dos ferries

Ayer llegaron a este puerto conduciendo carga general los ferries americanos «Estrada Palma» y «Seatrain Havana», que procedían de Port Everglades y New Orleans, respectivamente.

Las salidas

Durante el día de ayer salieron los vapores «Marna», que se dirige a New York; «Estrada Palma», para Port Everglades; «Seatrain Havana», para New York; «Cuba», para Key West y Tampa; el vapor alemán «Mathias Stinnes» para Nuevitas, donde tomará un cargamento de azúcar.

Barcos que se esperan

Para hoy se encuentra anunciado el arribo de los vapores «Monterrey», que viene de Veracruz; «City of Norfolk», que procede de San Francisco de California y escalas; y «Florida», de Miami y el «Goyo Maru» que viene del Japón y escalas.

Mañana llegarán el «Iberia», que procede de Hamburgo y escalas, vía Lisboa, y el ferry «Seatrain New York», que viene del puerto de su nombre.

AUTOMOVILES CIRCULADOS

Por transitar con exceso de velocidad ayer fueron circulados por la policía, los vehículos siguientes:

Segunda Estación: 38,442.

Cuarta Estación: 12,430.

Séptima Estación: ómnibus 6, 741, 1,670; camión 67,991.

Oncena Estación: 12,097 y 31,120.

Décimatercera Estación: 6,173, 38,758 y 75,622.

HERIDO DE UN NAVAJAZO

Antonio Macías Jorge, con domicilio en Paula 304, sufrió una herida incisa de carácter menos grave, al ser agredido con una navaja por un tal José cuando transitaba por Egido y Merced. La policía trata de localizar al acusado.

NOTAS DE EL "ENCANTO"

EL CONCIERTO DE MAÑANA EN CEIBA DEL AGUA

Mañana, domingo, a las cuatro de la tarde, tendrá efecto en la Ciudad Escolar de Ceiba del Agua el anunciado Concierto de la Cantoría del Instituto Cívico-Militar, bajo la dirección de María Muñoz de Quevedo, Directora de la Coral de la Habana. Este acto se celebrará con motivo de la Exposición de Trabajos Escolares del Curso 1938-39.

NOVEDADES PARA LA SECCION DE ENCAJES

D. Julio acaba de recibir de Francia y Suiza una extensa colección de tiras y entredoses de organdí en combinación con entredós y encajes de Valenciennes, que tanto éxito alcanzan en las últimas creaciones de la Moda. Se lo comunicamos a las numerosas señoras y señoritas que estaban pendientes de estas novedades.

El Encanto

HOY: SAN ENRIQUE
Mañana: N. S. del CARMEN

Regalos para los niños.

Con motivo del santo de los Enriques y las Cármenes, D. Julio presenta en el Cuarto Piso una gran colección de juguetes para niños y niñas a precios muy bajos.

Cuarto Piso.

El Encanto

MAÑANA:

Ntra. Sra. del Carmen.

¡Regale Medias Gotham!

Las medias Gotham—hilo de oro—constituyen un regalo muy estimado por toda mujer de buen gusto. Son exclusivas de EL ENCANTO y vienen en la mayor variedad de tipos, tejidos y colores.

DESDE 1.25 HASTA 2.85

Planta Baja.

PRESTIGIE SUS REGALOS CON LA ETIQUETA DISTINGUIDA DE "EL ENCANTO".

El Encanto Habana

Julio: el mes de El Encanto

¡La Feria Mundial en la Habana!

Hoy, San Enrique.

¡Regale Corbatas!

¿Una sugestión para sus regalos de San Enrique?—Corbatas, pero las mejores corbatas las que está ofreciendo ahora Don Julio en EL ENCANTO a precios incomparablemente bajos. Corbatas de foulard, de seda, de rep, de brocado, de rattine, etc. en los estilos y colores más elegantes.

Las ilustradas, desde 1.00
Otras, desde 35, 50 y 70c.

¿Otros regalos? Nuestro Departamento de Caballeros le ofrece a precios muy módicos cuanto agrada al hombre de gusto.

PRESTIGIE SUS REGALOS CON LA ETIQUETA DISTINGUIDA DE EL ENCANTO

El Encanto Habana

M.E.C.D. 2016

2A SECCION

TELEFONOS: Dirección . . . . M-2856 Jefe de Redacción M-1287 Sección de Sports M-7912

DIARIO DE LA MARINA

TELEFONOS: Quejas . . . . . M-7911 A. Clasificados . . M-7915

2A SECCION

AÑO CVII — ACOGIDO A LA FRANQUICIA POSTAL — LA HABANA, SABADO, 15 DE JULIO DE 1939 — EL PERIODICO MAS ANTIGUO DE CUBA — PAGINA TRECE

DICE EL GENERALISIMO QUE, EN CASO DE UNA GUERRA, ESPAÑA HARIA TODO LO POSIBLE POR MANTENERSE NEUTRAL PARA SEGUIR SU RECONSTRUCCION

A través de Galicia

turismo español.—El Pazo de ras y el veraneo en la región.

las lluvias refrescaron y adereza paisaje gallego que se muestra, bajo el sol, con matizaciones y aspectos de renovada belleza. bonitísimo el campo y son del ánimo la dorada hoz de playas y los rumorosos pinares... típico literario. Como la moza de la copla, Galicia, para ser no necesita afeites: Se lava agua clara...

...y Dios hace lo demás!»

Casi se la desconocía, no obstante fuera de sus lindes geográficas; he aquí que la guerra atrajo estas montañas y estos remansos de paz la atención dispersa. Y pone de moda.

Vinieron de lejos en el largo periodo doloroso infinidad de gentes no sin sorpresa, descubrieron, vez que los prodigios de la tierra del cielo y del mar, fases inéditas de bienestar ciudadano, de la fecunda en la costa como en el agro y un alma grande y ensiva en el pueblo.

Quienes aquí llegan una vez es que vuelven. Si se abre un tesis en la rutina, entrará tro país, por derecho propio, en más favorecidas rutas del turismo español. El internacional, iniotrora con impulso prometedor Galicia, quedó en suspenso por nes obvias; mas esto es circunstal. Al serenarse el ambiente mos de nuevo cómo buques de sas banderas reanudan los alecruceros por el Atlántico y el terráneo con escala en nuestros pales puertos.

El Servicio Nacional de Turismo ja y nuestras Juntas provinles secundan bien.

las oficinas de propaganda tas en París y en otras capitase envió el material adecuado una sugestiva exhibición de los tivos de esta tierra en muy disos órdenes. Uno de ellos—aparte hay de folklórico, de artístiy monumental—es el deporte flude la pesca que cada vez tiene partidarios.

Tantos, que desde La Coruña se ció oficialmente de aquel organismo central que arriende en el espróximo el admirable río Ulla. este río de nuestra provincia, sin el más rico y bello de la región allá se va en caudal con el Miño—se le llama «el paraíso los pescadores»; porque así como poético Sil arrastra arenas de oro, y guarda el Ulla sus prolíficas de plata. Además de salmos y lampreas sabrosísimos. Bien lo ben los ingleses, por ejemplo, foraficionados a esta pesca que desde Padrón al mar siguen las márgenes del río y lo estodos los años, cesto al brazo caña en ristre.

Ahí está el curiosísimo libro del mister Galichan que al exaltar excepcional riqueza piscícola de país de las truchas», tiene el elogio para comarcas

La pesca marítima es también esalabar a Dios. Volvieron arribazones de sardilos fondos, tornó a las rías una gran variede peces; y trenes y camiones a diario llevando copiosas exal interior de España. lances y caladas como las del bíblico!

Se atiende a esto, tan remuneracomo a la ganadería, sin que el desarrollo del deporni el futbol ni el tennis vivamente apasionan a las juincluso a la femenina. ¡Y tenistas y balandristas guapas en los equipos galaicos! Tan excomo bonitas.

Los balandros de fino corte, los «anduriñas» surcan ya igual otros veranos las azules aguas Rías bajas y aun de las Rías dando al viento, como alas, blancas velas.

Habrá regatas. Como habrá toque nunca faltan en La Coruña Pontevedra llegado agosto—y jubilosa de fiestas patroplenas de sabor arcaico, con y gaitas típicas y derroche tecnia: desde las tradicionadel Apóstol en Compostela y las Cristo, en Vigo, y las de San y la Peregrina en Lugo y vedra, a las conmemorativas y de la heroína popular coruMaría Pita.

ciudades renuevan sus galas y nuevos y mejores aloja. Con el regreso de sus duecobran vida y atuendo los Patorres y castillos de la aristogallega: Rubianes, Oca, LouSanta Cruz de Ribadullo, So, Cambedos, Figueroa, Mos, San Saturnino... con el roprestigio de los parques vieestanques valleinclanescos y tapizados de yedra y de

Desde luego destacan las evocaTorres de Meirás, doblemente desde que es su dueño el Franco. Se embellecieron más para acoger al héroe y a familiares con amorosa blanduíntima, hogareña... Jardineros exornaron la suntuosa en la cual hallará sosiego las rudas y victoriosas jornainolvidables y las arduas de la gobernación del Estado.

de paz que no de guerra es de Meirás, asentado en el cende una campiña amena que tiepor fondo la ría de Sada. las del Breamo y un castillo medieval perteneciente al duque de Alba... La Coruña está a un paso. De allí a Santiago y a Ferrol, hay otro. Diríase que no existen distancias... Meirás tiene expeditos por mar y por tierra todos los caminos del mundo.

Se bosquejan brillantes solemnidades y actos de fuerte vibración nacional. Las fiestas del Apóstol Santiago revestirán en esta ocasión—prorrogadas ya las excepcionales mercedes espirituales del Año Santo, extraordinaria pompa. Vendrán el Gobierno en pleno y el Cuerpo diplomático.

Hoy todo es placidez. Las cosechas se anuncian prósperas y el trabajo no falta. Galicia, laboriosa y sufrida, bien ganado tiene este remanso que permitirá volver a llenar los hórreos, las bodegas, los graneros...

Alejandro BARREIRO.

DURANTE CUATRO HORAS, EL EJERCITO ESPAÑOL REALIZO EJERCICIOS DE TIRO JUNTO AL PEÑON DE GIBRALTAR

La prensa madrileña dice que mientras aumenta el odio islámico a Francia su amistad a España va aumentando

Ha llegado a Cádiz un transporte italiano para llevar a su patria a los pocos voluntarios de ese país que aún se encuentran en España. Ciano es esperado hoy en Madrid

SAN SEBASTIAN, julio 14. (Havas).—La anunciada nota oficial sobre la entrevista del generalísimo Franco y el conde Ciano, será entregada a la prensa hacia media noche de hoy, viernes, después del banquete y recepción que en la Embajada de Italia se ofrecerá en honor del Caudillo y de los miembros de su gabinete.

Recepción en la Embajada francesa, en Madrid, por el 14 de julio

MADRID, julio 14. (Havas).—El cónsul de Francia en Madrid monsieur Gigonneau, recibió hoy a la colonia francesa, a última hora de la mañana, en el edificio de la Embajada, con motivo del 14 de julio.

Llega a Cádiz un transporte italiano para repatriar voluntarios

CADIZ, julio 14. (Havas).—Ha llegado a este puerto, en el día de hoy, el transporte italiano «Sardagna», a fin de repatriar, dentro de unos días, los últimos contingentes de voluntarios italianos que quedan en España.

Madrid listo para recibir hoy al conde Ciano

MADRID, julio 14. (Havas).—Madrid está empavesado, para recibir mañana, sábado, al conde Galeazzo Ciano. En todas las avenidas y calles céntricas el Ayuntamiento ha ordenado la colocación de grandes banderolas y oriflamas dando la bienvenida al ministro de Estado de Italia.

La prensa madrileña, que ha recibido instrucciones de extremar su cortesía con Italia, publica hoy numerosos artículos exaltando la amistad italiana, pero no hace la menor alusión a las proposiciones que pueda haber hecho el Gobierno de Roma al generalísimo Franco, para dar una expresión más concreta del acercamiento italo-español.

BARCELONA, julio 14. (Havas).—El próximo martes es esperado en esta ciudad el embajador de Francia, mariscal Petain, acompañado por el alto personal de la Embajada.

En tanto que aumenta el odio islámico hacia Francia, crece la amistad hacia España

MADRID, julio 14. (Transocean).—La prensa madrileña de hoy, viernes, ataca el punto de vista que defende la prensa francesa acerca de que Francia, a través del sultán de Marruecos, posee especiales derechos de soberanía sobre Tánger.

Apoyándose en el hecho de que el sultán reside en Rabat, bajo el dominio francés, la política francesa esfuérzase en justificar su derecho a una acción contra Tánger pero esta ciudad no quiere ser regida por Francia. Los periódicos subrayan la creciente animosidad de todo el mundo árabe contra Francia.

El «Ya» escribe que la animosidad contra Francia aumenta, no sólo en Marruecos, sino también en Egipto, Arabia y Yemen, desde que Francia cedió a Turquía, Sandjak y Alexandretta. En la misma medida en que aumenta el descontento de los pueblos árabes hacia Francia, aumenta la amistad del mundo islámico hacia España.

Hace prácticas de tiro el ejército español en los alrededores del Peñón de Gibraltar

MADRID, julio 14. (Transocean).—El ejército español ha comenzado sus ejercicios de tiro en los alrededores del Peñón de Gibraltar, participando en ellos principalmente la artillería pesada y la antiaérea.

La noche pasada los ejercicios duraron cuatro horas seguidas, a cuyo efecto la bahía de Algeciras estaba iluminada por potentísimos reflectores.

OTRO SANATORIO ANTITUBERCULOSO HA SIDO INAUGURADO EN ASTURIAS

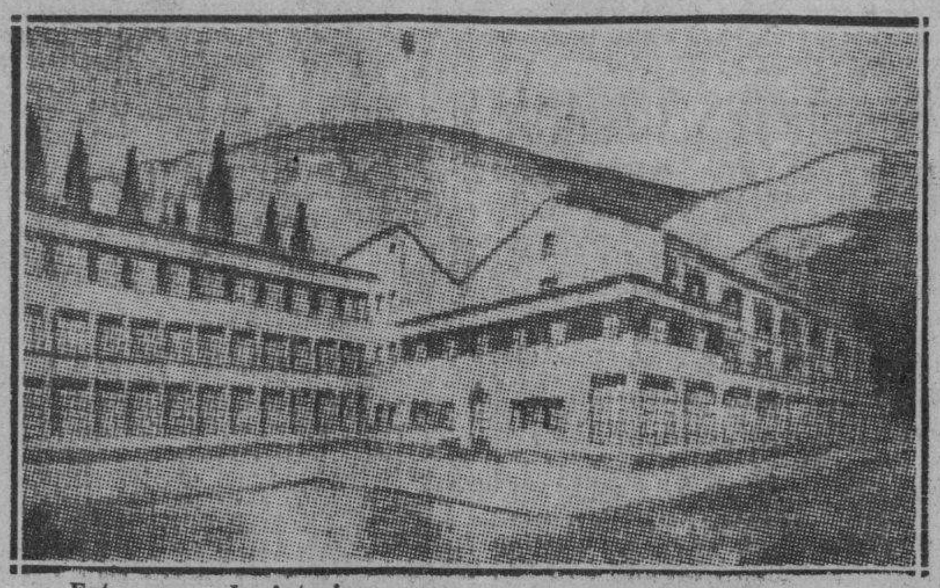

Extramuros de Asturias, pero muy cerca, reclinado en la vertiente meridional de los Picos de Europa, se alza, a unos 900 metros sobre el nivel del mar, el Sanatorio-enfermería de «El Boñar», destinado a los enfermos de la tierra de Pelayo. Paraje de belleza fuerte de serranía, con ríos y fuentes de cristal helado, verde campiña y altas laderas leonesas y astures que la custodian, tiene al viento detenido fuera de su cerca por las riendas de sus montañas y abre con delicia todas las ventanas de su cielo a la caricia solar.

Asturias, que ya ahora posee allí un establecimiento para 100 camas, se aplica por medio de su Comité-delegado Provincial Anti-tuberculoso a dilatar la obra hasta 225 lechos, para patentizar que su carne dolorida y torturada por los mineros enloquecidos, sabe desprenderse del tejido muerto y revivir superándose en empresas de progreso y salud.

Dos reinos tiene Asturias: el de Plutón, en sus minas, y el de la Virgencita, morena, y esa inmensa ternura de madre penetra en las galerías llenas del grisú marxista y cambia la candileja del operario por la luz radiante del Ave María, que es Ave Salutis para la vida física y la espiritual.

Se cree que quince mil personas han asistido en S. Sebastián a la corrida de toros en honor del Conde Ciano

La plaza lucía deslumbrante. Toda ella se hallaba adornada con los colores de España e Italia, presentando en el centro del ruedo ,con arena de colores, los escudos de ambos países

SAN SEBASTIAN, julio 14. (Havas.) — A las cinco de la tarde el Ministro de Estado de Italia, conde Ciano, acompañado de su séquito y del Ministro de la Gobernación, señor Serrano Suñer, llegó a la plaza de San Sebastián, para asistir a una corrida de toros ofrecida en su honor. Unas quince mil personas llenaban el graderío. Cuando los dos Ministros entraron en el palco presidencial, se sucedieron las ovaciones que se mezclaban con los gritos de ¡Franco, Franco! y ¡Duce, Duce! La plaza estaba decorada de arriba abajo con banderas italianas y españolas, y oriflamas y gallardetes con los colores de las dos naciones. En el centro del ruedo se había formado, con arena de colores, las armas de España junto con el escudo de Saboya.

También se encontraban en el palco de la presidencia los Ministros de Estado, Hacienda, Justicia y Organización Sindical. En palcos inmediatos estaban el embajador de Francia mariscal Petain; y los de Italia, conde Viola di Campalto; Alemania, Von Stohrer; Portugal, Theotonio Pereira; Japón, y otros países. Los generales Pruneda, Orgaz y otros también asistieron a la corrida.

El rejoneador Del Monte, para el cual estaba destinado el primer toro, brindó éste al conde Ciano, aproximándose a caballo al palco presidencial, para hacer el ofrecimiento de rigor.

Soberbia corrida de toros en San Sebastián en honor del Conde Ciano

SAN SEBASTIAN, julio 14. (AP.) La corrida de toros que se celebró hoy en honor del ministro de Estado italiano, Conde Galeazzo Ciano, fué brillantísima. La Plaza estaba abarrotada de público y adornada con las banderas de España e Italia.

Numerosas mujeres ocupaban los palcos y los tendidos de sombra adornadas con la clásica mantilla.

En gradas se veían muchos alemanes e italianos.

El Conde Ciano llegó a la Plaza a las 4:50 de la tarde, siendo objeto de una ovación delirante por parte del público. A su derecha, en el palco tenía al ministro de la Gobernación, señor Serrano Suñer y les acompaña la esposa del Embajador de Italia.

Belmonte padre rejonea bien y mata un toro, a pie, de tres estocadas y un descabello.

Se lidiaron toros de Arturo Sánchez Covaleda, que resultaron bravos. El segundo fué retirado por cojear.

El primer toro derriba un caballo y desgarra el capote a Marcial, quien lo mató de una estocada y un descabello, aunque estuvo algo miedoso durante el último tercio.

El segundo toro derriba un caballo, pero es retirado.

Ortega torea al sustituto, siendo pitado. Los mata de tres pinchazos y una estocada muy ladeada.

El tercero es toreado por Belmonte, hijo, que es objeto de prolongadas ovaciones por las bellísimas suertes que realiza con el capote. Al pasarlo de muleta los pitones del toro estuvieron rozando constantemente los alamares de la chaquetilla del diestro. Lo mató también.

El ministro de Estado italiano Conde Ciano, agita en este momento el pañuelo y se concede a Belmonte una oreja.

El Conde Ciano es fotografiado con los toreros, a los cuales entrega un estoque como recuerdo.

El cuarto derriba un caballo, al que cornea, matándolo. Marcial lo banderillea bien y lo torea de rodillas Lo mata de una estocada estupenda y cuatro descabellos.

El quinto sale disparado. Ortega se desquita esta vez, siendo ovacionadísimo con la capa y la muleta. Lo mata de una soberbia estocada hasta la empuñadura y de un descabello.

Vuelven a agitarse los pañuelos entre éstos el del Conde Ciano, y se le conceden dos orejas y el rabo.

Belmonte, hijo, mató de una sola estocada al último toro, concediéndosele también las dos orejas y el rabo.

El público, empapado de agua, pues empieza a llover, permanece de pie con el brazo extendido, mientras se tocan los himnos italiano, falangista y nacional.

DEL MADRID ROJO AL MADRID BLANCO, PASANDO POR CUBA

Al ex-mosaico español.—Cuba ¡tus hijos lloran!.—En la Cárcel Modelo.—La calle de La Princesa.—Benito Pérez Galdós.—¡Mi hogar!—El Instituto de Areneros S. I.—La estatua de Emilia Pardo Borán.—El Palacio de Liria.

(Para el DIARIO DE LA MARINA)

— I —

Comenzamos hoy la publicación de una serie de artículos de actualidad que, con el título que encabeza estas línea, nos envía desde Madrid D. Ramón Ríos y Saíz.

Españoles anarquistas, marxistas, colilleros y demás compinches: ¡Qué Madrid más sonriente y entretenido habéis dejado! Por todas sus calles y suburbios expone vuestro sello rojo, símbolo de vuestro fidelísimo amor al crimen, al saqueo, a la destrucción y a la basura. ¡Y que en Cuba haya quien os acoja, algo así como el azúcar a diez quilos!...

No hay duda, lector conocido o anónimo, no hay duda: Cuba está hoy dejada de la mano de San Cristóbal y de la Virgen del Cobre.

Céspedes, Martí, Maceo, Máximo Gómez... ¡seguid durmiendo! no os despertéis ni aunque os llamen sólo para «declarar»; y si os es fácil, mudad de sitio y, aunque héroes sois, escondeos cuanto más; sí, cuanto más, porque entre cubanos huelga la bobería: no vale la pena que a vuestros restos molesten con «paseos» modernos...

. . . .

En fin, ¿para qué voy a divagar más con lo tanto que tengo que escribir?...

A lo mío.

Llegué a Madrid.

Por voluntad mía hállome en la madrileña Cárcel Modelo... o Infierno apagado, así apodada por no recuerdo quién.

De ella sólo quedan sus muros, el tejado, escombros y los pararrayos... ¡éstos sin platino!

También queda el recuerdo, perenne, del salvaje drama en ella vivido, dirigido por la pistola que la cobardía marxista disparó contra la existencia de hombres patriotas, emparedados, desarmados y buenos, sin más delito que serlo.

Con pocos curiosos aquí me encuentro. Jóvenes son todos. ¡Se sentirían dichosos si les pusiera el «cuño» de que añoran la ausencia de Matilde de la Torre y la Pasionaria!...

A veces ríense por efecto de su cuchicheo. Uno silva, seguramente para despistar, el Himno de los Requetés.

Abotónome, póngome en guardia y comunico mi tacto con la cartera.

Conocido lo que en la ex Cárcel del odio hay, salgo del lugar como entré: pisando basura, madera carbonizada, metralla que con creces cumplió su misión.

Ya en la Plazoleta de la Moncloa, detenidamente dedico mi mirada a los restos cercanos de magníficas casas de vecindad, a los de la fábrica de perfumería Gal y a los pabellones de la parte alta de la Ciudad Universitaria.

¡Tríptico de perillas para los que se pirran por las fuertes impresiones!

Entro en la calle de la Princesa. Aquí, ¡cuánto me duele el alma!...

A los pocos minutos acércome a la aledaña casa de las Flores por la parte de la calle de Hilarión Eslava.

¡Ruina, ruina, todo ruina!...

Cocinas, baños y lavabos y veo removidos por la idea la invitación de los saqueadores de encontrar en los asentamientos joyas o dinero.

Ni un mosaico, ni un mármol, ni brizna de metal dejaron los canallas aunque sólo hubiera sido para «recreo» de sus propietarios.

Tabiques y suelos fueron horadados, no dejando, muchas veces, de resultarles premiada la labor. En fin, la que fué espléndida e inmensa casa de las Flores encuéntrola convertida en exposición de destrozos. Y no menos la cercana y modesta residencia del inmenso novelista don Benito Pérez Galdós. De ésta sólo veo la placa que recuerda que en ella vivió y murió el romántico republicano, bueno a carta cabal, y padre de las deliciosísimas «Gloria», «Marianela», «Fortunata y Jacinta»...

De nuevo vuelvo a la calle de la Princesa.

Entro —¡y cómo me costó entrar!— en la casa donde tuve mi hogar.

No veo, por no existir, ni la puerta principal, ni a Luis el portero, ni un convecino, ni piso ocupado, ni un mueble, ni una prenda de mi pasado...

Ya en mi nido... ¡sólo estoy!

Consuelo: entre papeles desperdigados encuentro retratos... ¡retratos de mis hijos, retratos que me esperaban!... Cuánto, cuantísimo los beso y seguiré besando, y cuánto, cuántísimo con ellos charlo y seguiré charlando!...

Lector, lector; tú, si no has estado en España, sufriendo su Guerra... tú, ¡ni imaginarte puedes lo que fué esa guerra!...

Reunió demasiado sangre, demasiados horrores y demasiada ruina!..

. . . .

Llego a la estatua de Argüelles. Adéntrome en la calle de Alberto Aguilera.

Un edificio cercano, fino y esbelto me atrae: es el del Instituto Católico de Artes e Industrias, levantado por los hijos de San Ignacio de Loyola —¿Indemne?, pregunto, señalando al edificio, a un falangista tocado con boina colorada. —¡Indemne!, señor, me contesta. Con un «¡Arriba España!», de mí se despide. «¡Arriba está!» y «¡Viva Franco!», le contesto con brazo y mano abierta en alto como él me presentó.

El Instituto de Areneros, tradicionalmente llamado así por los madrileños, a consecuencia de haber sido depósito de arena cuando fué solar, lo destinó el Gobierno de la garrulería democrática a Instituto Psicotécnico; y en los últimos meses de la guerra encaramándole al puesto de Cuartel de Fortificaciones y Fundición de municiones en general. ¡Por palabras de miedo no fracasaron los rojos!...

Ni que decir tiene que de la Iglesia y de los aparatos del Instituto primero, valorado en montones no pequeños de oro, sólo queda el deseo de Madrid de que la Compañía de Jesús y sus amigos pasen la esponja a lo pasado y proporcionen a Areneros, de poder ser, más esplendor que el anulado por los internacionales enemigos de la civilización y hasta de los movimientos de la Tierra.

Retrocedo hacia la calle dejada.

Ya en ella y reanudada mi ruta...

Aquí, otro gesto de la cultura selvática echa el ¡alto! a mi atención. El pueblo comunista, con dinamita, destruyó la estatua de doña Emilia Pardo Bazán!... ¡Alabado sea Dios!, exclamó al verlo.

A pocos pasos está un trozo del que fué genuino Potosí, conocido por Palacio de Liria, propiedad del Duque de Alba.

¡Magnífica y plausible y bien vista —con la cabeza vuelta— por la Sociedad de Naciones, ha sido la faena dirigida en este Palacio por Azaña, Prieto, Negrín, Miaja y demás impelentes, en el sentido de haber hecho desaparecer de ese Museo todo el oro, todas las joyas y todas las obras de arte que contaba!

¡Cuadro espantoso el que presentan setenta manzanas de casas del barrio de Argüelles!...

¡Y que se hallen sueltos y felices los hispanófobos carreteros!...

Seguiré, seguiré contándote más, lector.

Ramón RIOS y SAIZ.

Madrid, julio de 1939.

Manifestó que si hubiese guerra en Europa, Polonia saldría mal librada tanto si la ganase como si perdiese

Se afirma que las conversaciones sostenidas por el Conde Ciano con altas personalidades españolas han dado buenos resultados, así en el aspecto político como en el económico

LISBOA, julio 14. (Transocean).—El generalísimo Franco concedió al «Diario de Noticias» una interview pública hoy, viernes. Entre otras cosas, dijo Franco: «Danzig no tiene para Polonia valor alguno en tiempos de paz. Muchos pueblos viven sin acceso directo al mar, facilitando su tráfico comercial a través del extranjero en virtud de convenciones aduaneras y tratados de comercio. No vale la pena que Europa luche por Danzig. No vale siquiera para Polonia, y si vence el Eje, Polonia será aniquilada, naturalmente, en dicha guerra. Si vencen los aliados difícilmente renunciarán los Soviets a sus antiguos territorios rusos. Una guerra general europea sería, por tanto, fatal para Polonia, en cualquier caso. Además, esa guerra destruiría irremediablemente el extenso sistema de vías de comunicación en el cual descansa el Imperio inglés. Italia, cuya potencia militar es hoy una realidad con que debe contarse, cortaría todas las comunicaciones de la Gran Bretaña en el Mediterráneo Sin contar con las rebeliones que provocaría en el Imperio británico esa guerra.

«Además esa guerra, desde el primer cañonazo, simplemente por el hecho de estallar, reduciría la flota mercante mundial a un tercio. Por eso no creo en una nueva guerra que sería para la población civil más funesta que la última guerra mundial».

Sobre la actitud de España en una posible guerra dijo Franco que permanecería neutral, en lo posible, pues necesita todas sus fuerzas para su reconstrucción.

Las conversaciones entre el Conde Ciano y los altos funcionarios españoles han resultado fructíferas

SAN SEBASTIAN, julio 14. (Transocean).—Acompañado de su colega español, general Jordana, el ministro de la Guerra, Dávila, y otros altos oficiales, el ministro del Exterior italiano, conde Galeazzo Ciano, visitó hoy, viernes, la exposición de armas y banderas que las tropas nacionales quitaron a los rojos durante la guerra. Conjuntamente con el general Franco, el huésped italiano asistió luego a una corrida de toros siendo obsequiado por la noche con un banquete por el embajador italiano.

Tanto en los círculos españoles como en los diplomáticos, no existe la menor duda de que las conversaciones sostenidas por el conde Ciano con competentes personalidades españolas han ido acompañadas de pleno éxito, permitiendo comprobar la perfecta coincidencia en los mutuos puntos de vista frente a todos los problemas políticos decisivos.

La visita, declárase, ha puesto aún más claramente de manifiesto, si cabe, la actitud positiva adoptada por España frente a la política del eje Berlín-Roma. También las conversaciones económicas han permitido llegar a resultados francamente satisfactorios, subrayándose que no se han proyectados, por parecer de más líticos o pactos, que tampoco estaban proyectados, por parecer de más dada la estrecha amistad existente entre ambos países.

Espérase que hoy, viernes, en horas de la noche, se dará a la publicidad un comunicado oficial acerca de las conversaciones sostenidas entre el generalísimo Franco y el conde Ciano. Mañana, sábado, el distinguido huésped italiano se trasladará a Vitoria y Toledo, donde visitará el Alcázar, y luego a Madrid, donde se propone inspeccionar el antiguo frente de la Ciudad Universitaria. En el Alcázar de Toledo el Conde Ciano será recibido por su heroico defensor, el general Moscardó, en unión de otros oficiales.

LOS INGLESES EN HONGKONG SUJETOS AL SERVICIO

HONGKONG, julio 14 (AP).—El gobierno local prepara para su publicación en el día de mañana una orden en virtud de la cual se establece el servicio militar obligatorio en esta colonia británica.

El gobernador Geoffrey Northcote dispone en la citada orden que todos los súbditos británicos no chinos que residan en esta colonia, comprendidos entre los 18 y 55 años de edad quedan sujetos al servicio de las armas con carácter obligatorio.

La orden excluye a los chinos tengan o no la ciudadanía inglesa.

Se calcula que en Hongkong hay unos 2,500 ingleses comprendidos en las edades de la orden.

REELEGIDA LA JUNTA DE DIRECTORES DE LA AMERICAN CAR FOUNDRY

JERSEY CITY, julio 14. (AP).—La American Car Foundry Company reeligió hoy a su junta de directores después de la oposición de un grupo de accionistas dirigida por Oscar Cintas, ex embajador de Cuba en Wáshington, quien intentó que fueran destituídos.

Cintas acusó a la Junta de haber perdido todos los negocios en Suramérica.

El Presidente de la Compañía Charles Hardy declaró que Cintas deseaba vender carros de ferrocarril al Brasil en condiciones excesivamente liberales.

CORBATAS QUE ENAMORAN
REGALOS QUE NO SE OLVIDAN
LA CASA COFIÑO
SUPREMA GARANTIA
NEPTUNO 415 CASI ESQ. A MANRIQUE TEL. M-2050

Dr. ROSATI
DENTISTA
O-Reilly 463 entre Villegas y Aguacate
Teléfono A-9423

Pura como los rayos del Sol
MANTEQUILLA
NELA
Queso Crema
Fortalece y Deleita

CALVOS
HAGANSE RICOS O TENGAN CABELLOS
Indemnizaremos con $2.000.00 por cada frasco que utilizase una persona Calva, como se recomienda, si no recuperase su cabello con «NEWSPROUT», exceptuando al que no conserve raíz. La eficacia de este producto consiste en eliminar el MICROBIO que origina la CASPA GRASA o PICAZON y alimentar la raíz, por lo que estimula el crecimiento del cabello arruinado.
Precio: $2.00. Enviamos pedidos a todo el Orbe

Jabón Facial "NEWSPROUT"
elimina las arrugas y corrugaciones, granos y espinillas, secreción grasosa o resequedad; pone la piel suave, tersa y sonrosada. Acaba con la caspa. El secreto de su virtud es de las plantas.
PRECIO: 10 CENTAVOS
Pedidos:
THE NEWSPROUT CH. WORKS
Obispo. 368. Telf. A5-2761. Habana.
También en Droguerías, Farmacias y Perfumerías.
Solicitamos agentes.

LA ESPAÑA DE HOY

La Reserva

El Consejo de moda dice así:

—Guarda tu céntimo de hoy, que ha de ser tu peseta de mañana ..!

La previsión es de siempre: antes que se inventara la moneda ya el hombre que juntaba dos corderos mantenía el segundo en previsión. Al lado del hijo pródigo, que colocaba imperturbablemente en el medio del camino, lo mismo los tesoros de su hacienda que las fuerzas de su vida, para que se las fueran devorando los pecados capitales, hubo en todos los tiempos hijos buenos creadores de obras prósperas y de reservas fecundas, que a toda su actuación en el trabajo y a toda su labor en el hogar les buscaban persistencias a lo largo de los días, por sobre su persona y su presente. Siempre pasó el ahorro por virtud; siempre fué cohesión en la familia y siempre resistencia en el país. Hasta que llegó al mundo el socialismo con sus complejidades destructoras y hubo de condenarlo como vicio:

—Ahorrar...! Guardar dinero...! Retirar el dinero de la calle, para que nadie lo goce...!

Ahorrar; guardar dinero; vivir «humanamente», dignamente, sin que quede en descubierto necesidad ninguna ineludible, y retener las sobras positivas que pudieran ser un lujo, a fin de continuar el equilibrio de nuestra vida económica en las horas posibles de desgracia, de enfermedad o de huelga. Esto, tan natural, tan convicente, tan de sentido común, siempre lo ha condenado el socialismo como pecado mortal, y cuando quiere explicarse y precisar el porqué, siempre también acaba por decir:

—Aconsejar el ahorro a los trabajadores de este tiempo, es una verdadera felonía...!

Y expone de este modo la razón:

—Con jornales que no alcanzan ni para hartarse de pan, ¿cómo han de ser posibles las reservas para las amenazas del futuro...?

Falta tremenda de sinceridad ..! Los jornales que no alcanzan ni para hartarse de pan, deben desaparecer; es palabra divina la que dice que esos jornales claman al Señor, y es aprobio para todos, y habría de ser castigo para todos si persistieran aún. Donde el jornal no responda a leyes de humanidad, exige el catolicismo que se imponga la justicia para que los ahorros sean posibles. En todos los demás sitios en que el jornal rebasa plenamente todas las necesidades, debe existir el ahorro como otra necesidad. Y ya no se engaña a nadie queriendo aparentar que en todas partes existe la ley de bronce, puesta sobre el hogar como una cuerda. Son muchas las estadísticas que ya cabe alegar en la cuestión; son muchas asímismo las fortunas que se han levantado ya y se levantan aún, con lo que gana el obrero fuera del presupuesto familiar.

La actitud del socialismo de oposición al ahorro, se basa en argumentos de estrategia. En las horas de miseria, de desesperación y de agonía, es cuando se le clavan al obrero con mayor ferocidad las injusticias sociales que se abren diariamente a nuestros ojos. La voz del hambre es villana; ella susurra a todos los oídos palabras de rebelión y los jefes más sinceros de la causa socialista no temen confesar a cada paso.

—El hambre es aliada nuestra ..!

El ahorro prevé el hambre...Quienes se lo aconsejan al obrero, no dejan de exigir por esta causa las reivindicaciones de justicia a que le dan derecho su trabajo, su categoría de hombre, y los tremendos abusos cometidos por él generalmente en sus tiempos de flaqueza; quienes le aconsejan el ahorro siempre que le sea posible, quieren que coma mañana, en una sociedad más generosa, y más llena de espíritu cristiano...

Pero quieren también que coma hoy, en una sociedad que aún no comprende que se comete un crimen colectivo, cada vez que un miembro suyo tiene que resignarse a pasar hambre...!

—Ahorra...! se dice ahora con toda tenacidad. Y se le dice al obrero; y se le dice al labriego... En la sencilla vida del labriego, el ahorro ha sido siempre virtud ineludible y necesaria. Puede ser un sacrificio; puede representar frecuentemente un acto de abnegación, pero lo pide la tierra, que está perpetuamente sometidas a perpetuas variaciones. Los factores que en las urbes coartan y malogran el ahorro no tienen por otra parte en las actividades campesinas influencias tan costosas. La vida del labrador se adapta a prescripciones más sencillas, frente a la variedad, frente a la moda, frente a la vanidad y frente al lujo y aún el materialismo vergonzoso que se quiere bañar todos los días en deleites imposibles, no se ha acercado a su puerta, ni ha osado deslumbrar su corazón.

El labrador sabe ahorrar... El franco que poco a poco guardaba el labrador en la calceta, fué al cabo de los tiempos para Francia una fuerza económica sublime, que sostuvo sus armas y su espíritu. Las vaharadas de lujo que escapan de la ciudad ya ha tiempo que empezaron a tenderse sobre el campo francés como una nube, y ya Edmundo Faloux gritó en París, hondamente consternado:

—Avanza otro peligro sobre Francia...! El ahorro francés va en decadencia...!

Y aconsejaba a los franceses todos que volviesen al ahorro con prisa y con ansiedad, para que Francia guardara su potencia económica de siempre, y hoy se les dice asímismo a todos los obreros españoles de la ciudad y del campo:

—Se ahorra por previsión; para salvarse a sí mismo en las posibles horas de desdicha, y para salvar a España en las posibles horas de amargura...

C. CABAL.

SUSCRIBASE Y ANUNCIESE EN EL «DIARIO DE LA MARINA»

Pelikan
Pluma fuente
$ 7.-
Escribe al primer trazo, no mancha nunca

Comité Nacionalista Español
BONOS DE LA VICTORIA
AVISO
Se hace saber por este medio que la emisión de bonos puesta en circulación el 1o. de Abril del corriente año, está casi totalmente agotada, y quedará cerrada definitivamente el día 18 del presente mes, III aniversario del glorioso movimiento.
COMITE NACIONALISTA ESPAÑOL
Altos del Banco del Comercio

DR. MANUEL VILLAVERDE
DE LAS UNIVERSIDADES DE MADRID Y DE LA HABANA
Médico de la Clínica del Profesor Gregorio Marañón, de Madrid.
Medicina General, Secreciones Internas.—Consulta previo turno.
TELEFONO F-3532.—CALLE 17, NUMERO 11, VEDADO.

¡¡Guerra a la Crisis Económica de Cuba!!
¡¡EN CAMBIO DE MERCANCIAS DAMOS DOLARES A $0.90 MONEDA CUBANA!!
Desde el día 15 de Julio hasta el 15 de Agosto hacemos 10% de descuento en todas las ventas al detalle y al RIGUROSO CONTADO sobre todos los artículos que vendemos. Exceptuando máquinas de escribir "Remington" y otros equipos de oficina.
¡¡Libros, efectos de escritorio y papelería, artículos para los deportes y objetos para regalos!!
PUEDE ADQUIRIRLOS DURANTE UN MES CON EL 10% DE REBAJA SOBRE LOS PRECIOS USUALES.
VISITENOS EN CUALQUIERA DE NUESTRAS DOS CASAS:
"LA MODERNA POESIA" Obispo y Bernaza. Apartado postal, 605.
"LIBRERIA CERVANTES" Avenida de Italia, 304. Apartado postal, 1115.
HABANA.

Baúles y Maletas
EL MEJOR SURTIDO:
Casa MORERA
MAXIMO GOMEZ, 676
TELEFONO A5-1302
Entre Carmen y Figuras

M.E.C.D. 2016

TELEFONOS VS. NAVAL ESTA TARDE EN EL STADIUM DE LA UNIVERSIDAD

Cinco entidades se inscribieron para la natación junior

PEDRO GALIANA

Desde el Bull Pen

—George Washington Case como estafador.
—Un consejo valioso del veterano Connie Mack.
—Hal Schumacher parece haber cogido su paso.

George Washington Case, de los Senadores del Washington, es uno de los más expertos estafadores de bases de la Liga Americana... En estos momentos, el outfielder de los Nacionales encabeza la lista entre los players de ambos circuitos, y en lo que va de temporada se ha robado más que todas las que estafó el campeón Frankie Crosetti en la temporada de 1938... Case es, probablemente, el hombre más rápido de las Mayores hoy día, y podemos decir que uno de los más rápidos en el deporte... Don Gutteridge, de los Cardenales, y Ernie Koy, de los Dodgers del Brooklyn cuentan con sus simpatizadores, y son considerados los más veloces de la Liga Nacional, pero ninguno de los dos ha podido superar al player de los Senadores... El éxito de Case como estafador es su gran velocidad, según él mismo confiesa... No hay peligro, sin embargo, de que George rompa el record de Ty Cobb, y existen sus motivos para ello... Cobb corría en las bases de acuerdo con su voluntad, lanzándose al robo cuando quería, conviniera esto o no al estado del juego... Case, por el contrario, sólo puede lanzarse en pos de una almohadilla cuando recibe la orden de Bucky Harris para hacerlo... Sólo cuando es sumamente importante para los Senadores que haya un hombre en segunda, se da la seña... Y Case nunca roba cuando el que está en el plate es un bateador derecho... El joven player del Washington necesita todavía algunos poquitos para ser una estrella en su posición... Hay que pulirle ciertos defectos, según declara Harris, y todavía no se desliza con verdadero acierto... La historia de Case está ligada a una de esas anécdotas acerca del veterano Connie Mack...

Si no hubiera sido por el mentor de los Atléticos de Filadelfia, Case estaría actualmente militando como pitcher de segundo orden en cualquier circuito de las Menores... Por consejo del manager de los filadelfianos, el muchacho es hoy uno de los mejores centerfielders de la Liga... Case figuraba como pitcher estrella de Peddie, escuela preparatoria de New Jersey, cuando fué encontrado por Ira Thomas, scout del Filadelfia... Thomas lo llevó al campamento del team, para que diera algunas demostraciones de sus habilidades frente a Connie Mack durante unas prácticas... Mack estuvo observándolo un rato mientras pitcheaba, y entonces le indicó que fuera al bate... Durante más de 20 minutos estuvo estudiando al joven, y finalmente le dió orden para que se practicara en los toques de bola... Después de esto, sus palabras fueron: «Muchacho, es preferible que pruebes suerte en el outfield. Eres demasiado rápido para desperdiciar esa velocidad en la lomita»... Ival Goodman, el outfielder de los Reds, tiene el record de accidentes en el club... El jonronero de los líderes de la Liga ha recibido más pelotazos que ninguno de sus otros compañeros en el club... Y desde que figura en el team de Crosley, Jr., ha marchado al frente de sus compañeros en este departamento... Su entrada en el equipo de los Reds fué en 1935... Hershel Martin, centerfielder de los Phillies, no tiene relación familiar alguna con Pepper Martin, de los Cardenales... A pesar de que el actual record de Schumacher no es tan impresionante en lo que va de temporada, en el papel, lo cierto es que el lanzador de los Gigantes está registrando su comeback como miembro del staff neoyorkino...

Schumacher inició la temporada perdiendo los tres primeros juegos en que actuó... Pero la realidad es que el team no estaba jugando lo que juega ahora, y no mantenía un paso efectivo como el que hoy sostiene... Y aunque el pitching no era nada del otro mundo, el club no estaba bateando lo suficiente para ganar juegos... Los lanzadores sufrían muchas veces la falta de apoyo, que hubiera significado un ataque más o menos fuerte... Hal, después de sus tres derrotas, entró en una racha ganadora, y conquistó igual número de triunfos... Después de eso perdió dos más, pero volvió a los .500 otra vez... Schumacher sufrió una operación en un codo, y durante la primavera no tenía confianza en si podría o no volver a pitchear... Pero poco a poco fué sintiéndose mejor, y adquiriendo mejor velocidad, para volver a lanzar con la misma confianza de antes... Cuidadosamente Hal ha vuelto a su forma antigua... En los primeros momentos su problema era el número de bases por bolas que concedía por juego... Pero volvió a controlar su velocidad, y ya está en condiciones de brindar mejores demostraciones... Muchas de las esperanzas de los fanáticos están puestas en Schumacher que, indiscutiblemente, es uno de los factores en que se basa el éxito de los Gigantes del New York... Hal cree que podrá mantener el paso de vencedor, y aspira a ganar un total de 16 juegos...

ESTA TARDE OFRECERAN EN EL HABANA MADRID, UNO DE LOS PROGRAMAS MAS DESTACADOS DE LAS ULTIMAS SEMANAS

Tres estelares formidables figuran en el cartel que ha de comenzar a las tres en punto como de costumbre. En el estelar: Constante y Azpeitia vs. Onaindia y Rementería

Será el de hoy día de gala en la Bombonera del Habana-Madrid. Tres estelares formidables integran el programa combinado por la intendencia y se hace difícil señalar cuál luce más interesante en el papel. Resumiéndolos, puede asegurarse sin temor a la equivocación que desde hace varias semanas no se ofrecía un cartel con tantos atractivos como el de esta tarde.

En el turno principal del día hallamos la batalla entre Constante y Azpeitia contra Onaindia y Rementería. Fuerte partido que en la realidad de la cancha debe ser más emocionante aún de lo que podemos pintarlos nosotros desde nuestra mesa de trabajo. Onaindia se halla en una bonita racha de aciertos y el Chato Rementería debe ser un eficaz auxiliar en todos los momentos; pero a pesar de ello creemos que si el gallego Azpeitia rinde una efectiva labor, será Constante quien salga por la puerta grande al final.

Dos pelotaris jóvenes que lucen bellas promesas del deporte de los vascos, tendrán a su cargo los roles principales del tercer partido de la tarde. Pedrito y Malluquiza II, se enfrentarán en un bonito duelo que se verá realzado por las figuras populares de Aníbal y Trecet. El primero, defenderá los cuadros graves del criollo Pedrito, mientras Venancio será el encargado de cuidar el rebote a Malluquiza menor.

Para completar la funcion extraordinaria, la intendencia ha combinado un partido inicial a 25 tantos que luce tan bueno como los dos finales. El Pelón Aguinaga y Malluquiza mayor vestirán la camisa alba para medirse contra Iturrino y Cubota y para nadie es un secreto la calidad de los cuatro hombres que incluye la lucha.

Como se podrá apreciar fácilmente el programa de hoy es sencillamente formidable y no estamos lejos de la verdad al asegurar que luce uno de los mejores de las últimas semanas.

RESULTADO DE LA FUNCION DE AYER POR LA TARDE

PRIMER PARTIDO
Salvador y Abando, blancos, contra Pascau y Navarrete, azules.

	Tantos
Blancos	25
Azules	19

Ganador: Blancos.

PRIMERA QUINIELA
Ganador: Rementería.

SEGUNDO PARTIDO
Valenzuela y Rementería, blancos, contra Iturrino y Epifanio, azules.

	Tantos
Blancos	30
Azules	28

Ganador: Blancos.

SEGUNDA QUINIELA
Ganador: Recalde.

TERCER PARTIDO
Recalde y Cubota, blancos, contra Aguinaga y Malluquiza, azules.

	Tantos
Blancos	30
Azules	25

Ganador: Blancos.

PROGRAMA OFICIAL PARA ESTA TARDE A LAS TRES

PRIMER PARTIDO a 25 tantos: Aguinaga y Malluquiza I, blancos contra Iturrino y Cubota, azules. A sacar los primeros del 15 y los segundos del 14 y medio.

PRIMERA QUINIELA a 6 tantos: Aguinaga, Malluquiza I, Iturrino Cubota, Rementería y Onaindia.

SEGUNDO PARTIDO a 30 tantos. Constante y Azpeitia, blancos contra Onaindia y Rementería, azules. A sacar ambos del 14 y medio.

SEGUNDA QUINIELA a 6 tantos: Constante, Azpeitia, Pedrito, Aníbal, Malluquiza II y Trecet.

TERCER PARTIDO a 30 tantos: Pedrito y Aníbal, blancos, contra Malluquiza II y Trecet, azules. A sacar los primeros del 15 y los segundos del 14 y medio.

TIENE MUY BUENA OFENSIVA EL TEAM DE LOS CUBANOS

Los jugadores están demostrando mucha cohesión en las prácticas y el equipo luce fuerte

Indiscutiblemente la selección que representará a Cuba en la próxima Serie Mundial de Base-ball Amateur, integrada por los jugadores escogidos por el tribunal designado a ese efecto, por jugadores de los principales circuitos en que militan jugadores amateurs, y descompuestos en 6 players de la Liga Nacional, 6 de las Fuerzas Armadas y 1 de la Liga Social, agrupa el mejor equipo de baseball que ha representado a nuestro país en contiendas internacionales, durante los últimos ocho años, como los Juegos Deportivos Centro Americanos, según puede juzgarse por la demostración de pujanza y excelente fielding que se vió en la práctica efectuada en el Stadium Tropical.

Pese a que fueron los jugadores, puesto que unos se vieron imposibilitados de concurrir por enfermedad o por haberse visto impedidos a causa de no haber ultimado los detalles relacionados con sus obligaciones particulares que los retienen en distintos lugares del interior los presentes, evidenciaron su calidad.

Los actuales seleccionados del equipo Cuba, están en su «top form» y practicaron con team work tal, que hace pensar en que para ganar nuestro equipo, será preciso jugar mucha pelota.

Otra cosa que llamó poderosamente la atención a los entrenadores y diversas personas que presenciaron la práctica, fué el hecho poco común en nuestras máquinas beisboleras, tanto amateurs como profesionales, de que tanto infielders como outfielders, resultan recios bateadores, que demostraron que su selección no solamente corresponde a su eficiencia en las respectivas posiciones que ocupan al campo, sino también a lo recio que le pegan a la peota.

Durante la práctica al bat, pese a pitcheárseles con todos los recursos posibles, los jugadores conectaron fuertes líneas y rollings estupefacientes, siendo muy contados los batazos inofensivos de flies más o menos largos.

Todo esto demuestra de manera fehaciente nuestro aserto de la Selección Cubana que participará en la Serie Mundial de Base-ball Amateur está integrada por los mejores elementos del patio.

JUEGOS SEÑALADOS PARA HOY

LIGA NACIONAL
Chicago en Filadelfia.
Cincinnati en New York.
Pittsburgh en Brooklyn.
San Luis en Boston.

LIGA AMERICANA
New York en Detroit.
Boston en Cleveland.
Washington en San Luis.
Filadelfia en Chicago.

VENCERA EL PROXIMO DIA 27 EL PLAZO DE INSCRIPCION DE CICLISMO

Las inscripciones para las competencias de ciclismo del 30 del presente mes, quedarán cerradas en la mañana del día 27 del actual. Se espera un entry numerosísimo, puesto que el deporte del pedal, ayudado decididamente por la asesoría de Ciclismo y Patines de la Dirección General Nacional de Deportes, ha ganado carta de popularidad entre todos los sports que se practican en Cuba.

Hemos publicado oportunamente que estas justas ciclísticas que organiza la Dirección General, con el objeto de estimular a cuantos simpatizan con la bicicleta, serán entre atletas femeninas, niños desde ocho años en adelante y ciclistas de la categoría seniors que se verán en importantísima carrera, con un recorrido de 75 vueltas a la espléndida pista del stadium tropicalino.

Y demás está que digamos que las competencias de las féminas resultarán de todo punto vistosas y del agrado de los aficionados que asistan a presenciar las justas. Las muchachas siempre brindan colorido extraordinario a las competencias deportivas en que figuran. Y estas carreras de bicicletas, las primeras que se verificarán en Cuba para que demuestren su habilidad en el manejo del popular vehículo, se desarrollarán lucidísimas y proporcionarán horas divertidísimas a los espectadores.

Lo mismo podemos decir de las justas entre niños y carrera de los atletas seniors que será en extremo reñidísima y en la que tomarán participación los atletas Antonio Fernández y Miguel Angel Alvarez, representando al magnífico Club Ciclista «Niágara», que preside el distinguido deportista señor Paco Navas.

UN GRUPO DESTACADO DE JUNIORS TOMARA PARTE EN LAS COMPETENCIAS QUE SE EFECTUARAN PROXIMAMENTE EN CIENFUEGOS

La Dirección General de Deportes está muy satisfecha por el éxito alcanzado en la organización de estas justas clásicas de la Perla del Sur. Existe entusiasmo

Desde ayer, a las tres de la tarde, se encuentran en Cienfuegos los nadadores de los clubs capitalinos que han de optar por la victoria en los eventos juniors que se han de efectuar a las nueve de la mañana de hoy sábado en la piscina del Cienfuegos Yacht Club. El entusiasmo que reina por estas competencias es grande y se predice que una gran concurrencia se ha de situar en el muelle del Cienfuegos Yacht Club para poder presenciar la interesante y reñida lucha que habrá en los seis eventos de que consta el programa junior.

En las competencias de natación los fanáticos cenfuegueros y los que concurran de la Capital y otras ciudades de la República, han de ver a un grupo de los más destacados juniors: Orfilio Capote, Carrillo, Quintana, Recio, Calderón, Navarro, Beyram Fonte, Camacho, Brown, Sordo Bengochea, Gastón, Alonso, Quintana, Sánchez, Herrera, Pichardo, Lecours, Gorrín, Masjuán, Araoz, Lombard, Escalona, Mota, Loyola, Suárez, Cullingworth y otros más tratarán por todos los medios posibles de demostrar sus grandes cualidades en el deporte.

La Dirección General Nacional de Deportes se siente altamente satisfecha del éxito obtenido en la organización de estas competencias «junior», clásicas ya en la Perla del Sur, por el calor que le han brindado los clubs a las mismas, y espera en el futuro seguir celebrando más justas, para darle mayor impulso todavía a este sport, que ocupa uno de los primeros lugares, en cuanto a los progresos que se notan entre los atletas.

El orden de los eventos, del programa que se dará comienzo a las nueve de la mañana de hoy en la Ciudad de Cienfuegos es el siguiente: 100 yardas libres estilo; 100 yardas de pecho; 1,000 yardas libre estilo; 100 yardas de espalda; diving del trampolín de 3 metros; relevo libre 4x100.

El resultado de las competencias dada la calidad de los nadadores se espera que resulte muy reñido e interesante, no pudiéndose precisar qué club obtendrá el trofeo destinado para el que tenga mayor puntuación. Los nadadores recibirán medallas de oro, plata y bronce, al ocupar los tres primeros lugares en cada uno de los eventos, y los cuatro ganadores del relevo recibirán también medallas de oro.

AMATEURS ACES Por DAN

—Unas noticias de Ranchuelo.
—Crisis en los colegiales.
—Otero y Posso en Cienfuegos.

La reunión de basket-ball celebrada por la Federación de la Unión Atlética, tuvo carácter extraoficial, al no comparecer el número suficiente de delegados de clubs, para hacer quórum... Pero los que concurrieron, representando al Fortuna, Atlético de Cuba, V. Tennis, Universidad de la Habana y Cubaneleco, recibieron de manos del Comisionado de Basketball, Dr. Ciso Camejo, uno de los más completos trabajos sobre los principales detalles de la próxima temporada... Además, hubo desde luego, el cambio de impresiones entre los asistentes, quedando pendientes las discursiones y acuerdos para próxima junta... Coquito Pertierra, asesorado por Fufirito Araoz, fué la representación de los marqueses... Cristóforo y Livio Morales estuvieron por los universitarios, Esteban Hernández, por el Atlético, y Rodríguez, por el Fortuna.. Y los eléctricos del Cubaneleco en la persona de Portela... Hay intenciones de comenzar el campeonato juvenil lo antes posible, probablemente para la primera quincena de Octubre... Los delegados de clubs recibieron copias de las compilaciones efectuadas de todos los atletas que han perdido su condición de juveniles, de las modificaciones de reglas para este año y de las modificadas definiciones de juvenil y juniors, etc... En este trabajo hay que apuntar un hit al infalible Montesino.. Livio Morales, coach de basket-ball de los caribes de la Universidad, embarcará el domingo hacia los Estados Unidos... Livio se dirige a la Universidad de Columbia, a profundizar sus conocimientos en el deporte del tabloncillo..

Antonio «Fuminalla» Valdés, una de nuestras gloriosas figuras del baseball, está gravemente enfermo, después de una delicada operación. Valdés es padre de los dos destacados atletas del club San Carlos, Ofito y Neno, que han contribuído con sus esfuerzos a conquistar buenos triunfos para la sociedad viboreña.. Neno ocupó hasta hace poco la presidencia del club de los verdiblancos... Existe en Cienfuegos, según nos comunican, un enorme entusiasmo por presenciar el encuentro que ha de celebrarse pasado mañana, entre el conjunto del club Teléfonos y el de la localidad. Una entrada record se espera para el terreno de los muchachos de la Perla del Sur... Los telefonistas, antes de dicho match, tienen otro juego fuerte, esta tarde, frente al Naval... El stadium de los caribes será escenario del match, que tuvo que suspenderse por lluvia el domingo pasado... El joven lanzador de los caribes, Pachuncho Miyar, está pasando la bola por el home en condiciones, en estos días... El prometedor pitcher zurdo del equipo de los estudiantes, fué causa indirecta de una noticia que provocó más de un comentario en nuestros círculos beisboleros sobre un cambio en la dirección del team.. Los caribes tienen mañana un importante match en los terrenos de La Tropical, para el cual será seleccionado como starter, probablemente, otro novato del staff... El pariente Del Monte recibirá otra oportunidad frente a los bailadores de la sociedad del Pilar, según las últimas impresiones...

Una de las atracciones en las mañanas dominicales, en el Náutico de Marianao, es la «Gregoria».. Así ha bautizado Eddy Gutiérrez a su magnífico bote de nueve pasajeros, que según él, no tiene nada que envidiarle al «Queen Mary»... La justa junior de natación de la Asociación Atlética Femenina de Cuba ha quedado pospuesta para los primeros días del mes próximo.:. La Federación Atlética Intercolegial ha tenido dos bajas últimamente... Los Colegios de Belén y La Salle han presentado su baja en el organismo colegial.. La crisis aumenta, con la posible renuncia de los Maristas, que según Héctor Muñoz no han sido tratados con justicia.. El popular mentor del colegio viboreño ha preparado un numeroso grupo de colegiales, y ustedes pueden estar seguros de que ha de dar mucho que hacer este año... Los players que representarán a Cuba en la SERIE MUNDIAL DE BASE-BALL AMATEURS, han impresionado favorablemente en sus prácticas.. El equipo tiene algo que nadie puede negar: una ofensiva de consideración, y esto puede acompañarse a una efectividad hermosa en la defensiva... Los días pasan y va estamos a menos de un mes de la inauguración de la serie, que constituirá uno de los eventos más notables del año deportivo.. El interés despertado es innegable, y los fanáticos pueden tener la seguridad de que nuestro país lleva una representación brillante frente a los equipos extranjeros que nos visitarán... La Asesoría del Baseball Amateur de la Dirección General de Deportes, ha preparado con todo esmero el espectáculo... Desde Ranchuelo llegan noticias de que la formidable maquinita de Amado Trinidad ha quedado disuelta... Varios scouts de clubs de la Habana, están ya tras los servicios de varios basketbolistas del mencionado team... Es posible que algunos de estos atletas vistan uniformes de clubs de la capital. . El Dr. Rubén Otero, enviado especial del DIARIO DE LA MARINA, que desde hace nueve años cubre las informaciones de remo y yachting embarcó anoche para la Perla del Sur y desde allí tendrá al tanto a los fanáticos de todos los detalles de las competencias náuticas que se efectuarán... Esta tarde llegará a Cienfuegos, Rafael Posse, máxima figura de los deportes náuticos, que presidirá, como todos los años, la justa de las competencias de remos... Posse y el joven doctor Otero tienen a su cargo la asesoría de yachting de la Dirección General de Deportes...

NUEVO EXITO DE BILL LOHRMAN VS. EL "CINCINNATI"

Por segunda vez el lanzador de los Gigantes superó a Paul Derringer en el box. Score

NEW YORK, julio 14. (AP.)—Batallando por evitar que los Rojos de Cincinnati tomen mucha delantera, los Gigantes de New York derrotaron a los líderes de la Liga, 4 por 1, gracias a un par de jonrones de Bill Jurges y Frank Demaree, cada uno con un hombre en base, en el sexto inning.

La victoria acorta el margen entre ambos clubs a 5 y medio juegos. Bill Lohrman y Paul Derringer sostuvieron un buen duelo hasta el quinto acto. Ninguno de ellos terminó el juego, pero el primero fué acreditado con su triunfo número siete, y Derringer con su cuarta derrota. Esta es la segunda vez que Lohrman derrota a Derringer y a los Reds. El match fué presenciado por un total de 20,763 fanáticos, entre ellos 10,886 damas, la mayor concurrencia femenina en la historia del día de las damas en Polo Grounds.

Ahora damos el score:

CINCINNATI

	V.	C.	H.	O.	A.	E.
Werber, 3b	4	0	0	0	3	1
Frey, 2b	4	0	1	3	1	0
Bongiovanni, rf	3	0	1	3	0	0
Bordagaray (3)	1	0	0	0	0	0
McCormick, 1b	4	0	1	7	1	0
Lombardi, c	3	0	0	5	0	0
Hershberger, c	1	0	0	0	0	0
Craft, cf	3	1	1	3	0	0
Berger, lf	3	0	1	1	0	0
Myers, ss	3	0	2	2	3	0
Derringer, p	2	0	0	0	0	0
Davis, p	0	0	0	0	1	0
Scarsella (1)	0	0	0	0	0	0
Hafey (2)	1	0	0	0	0	0
Johnson, p	0	0	0	0	0	0
Totales	32	1	7	24	9	1

(1)—Bateó por Davis en el 8o.
(2)—Bateó pr Scarsella en el 8o.
(3)—Bateó por Bongiovanni en el 9o. inning.

NEW YORK GIGANTES

	V.	C.	H.	O.	A.	E.
Moore, lf	4	1	1	3	0	0
Jurges, ss	4	1	2	2	7	0
Danning, c	4	1	1	3	1	0
Ott, rf	3	0	1	2	0	0
Bonura, 1b	4	0	0	10	0	0
Demaree, cf	3	1	2	2	0	0
Chizza, 3b	3	0	0	1	1	0
Kampouris, 2b	3	0	0	4	4	0
Lohrman, p	3	0	0	0	1	0
Hubbell, p	0	0	0	0	0	0
Totales	31	4	7	27	14	0

Anotación por entradas:

Cincinnati	000 000 010—1
New York	000 004 00x—4

Sumario:
Empujadores: Jurges, 2; Demaree, 2; Myers. Home runs: Jurges y Demaree. Double plays: McCormick a Myers a McCormick; Lohrman a Jurges a Bonura. Quedados en bases: New York, 4; Cincinnati, 4. Bases por bolas: Johnson, 1. Struck outs: Derringer, 5; Lohrman, 2; Hubbell, 1. Hits: a Derringer, 7 en 6 innings; a Davis, ninguno en 1; a Johnson, cero en 1; a Lohrman, 6 en 7 y un tercio; a Hubbell, 1 en 1 y dos tercios.

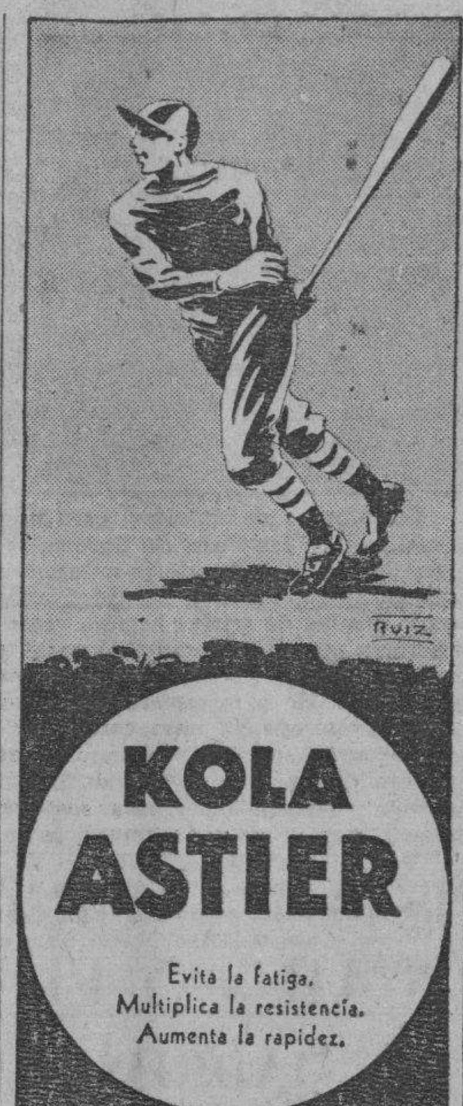

DE AJEDREZ

Desde el 15 del corriente quedarán convocados varios torneos municipales de ajedrez de la Federación Cubana de Ajedrez, entre los cuales se encuentran el de la Habana y el de Caibarién, que se efectúan por tercera vez en tres años consecutivos.

En otra oportunidad daremos publicidad a la Convocatoria Global que nos será enviada por la Federación Cubana de Ajedrez. Hoy nos limitamos a dar las noticias que nos remitió el activo organismo nacional.

Koltanowski, Campeón Mundial a Ciegas, acaba de enviar una foto suya al Círculo de Santiago de Cuba afiliado a la Federación Nacional de Ajedrez; y un libro para el Sr. Antonio Alvarez, Pdte. del Club de Caibarién, por su participación en el Torneo Nacional de Ajedrez que ganó Miguel Angel Cepero. El delegado de la Federación Cubana de Ajedrez en Santa Clara, señor Jesús Maya Mitrani, ha regresado a Villaclara. Han salido para el extranjero nuevos delegados de la Federación Cubana de Ajedrez. Ernesto Loredo Vizcón la representará en Puerto Rico. El doctor J. Matas Barrié en Venezuela. El señor Antonio Aguilar, dibujante de Los Precios Fijos, en Guatemala y ante los esposos Koltanowski, que pueden regresar a Cuba de un momento a otro. En cambio han regresado del exterior los señores Jesús Lago Lunar y el Campeón Matancero Moisés Merzer, que hicieron gestiones en Buenos Aires y Nueva York, respectivamente. El doctor Luis F. Almagro que fué Secretario de Justicia en el Gobierno del doctor Grau San Martín, acaba de ingresar en el Club de Ajedrez de la Habana. El Campeón del Este de Puerto Rico, señor Miguel R. Cancio jr., ha enviado a la FCA una colección de sus producciones inéditas para el IV Concurso Nacional de Solucionistas de Problemas y Finales. Keres, Znosko Borowski y Tartakower siguen negociando sus visitas con la Federación Cubana de Ajedrez por medio de su secretario general, señor José Víctor Regueiro. Es muy posible que Cuba no concurra al Torneo de las Naciones. Puerto Rico y Bélgica no concurrirán como se esperaba.

FORSEX PARA AMBOS SEXOS
Es el más fuerte de los regeneradores.
Es un poderoso tónico sexual que procura vigor y juventud a toda edad.
La impotencia masculina y la frigidez femenina desaparecen a las primeras cajitas.
FORSEX se presenta en forma de grajeas. Su uso diario no presenta inconveniente alguno. — Para la cura de ensayo: 1 cajita de 50 grajeas. La cura completa: Cajita triple mucho más ventajosa. Pida Vd. el folleto ilustrado FORSEX en todas buenas farmacias. Distribuidor en Cuba LE BIENVENU Virtudes 207 Habana.

JOE COEGO, EL CAMPEON DE LAS 135 LIBRAS PUEDE GANAR SU ENCUENTRO DE ESTA NOCHE POR K.O. Y PUEDE PERDER POR LA MISMA VIA

Joe Pedroso, el aspirante, tiene punch y poder asimilativo, igual que su adversario; cualquiera de los dos que logre conectar vencerá por k. o. En el semifinal, Baby Oriental y Kid Sila

ARMANDO DIAZ (EL MUERTO) VS. GUAJIRO SALVAJE

En la mañana de ayer fueron examinados por el médico de la Dirección General Nacional de Deportes, Dr. José Antonio de la Llana los boxeadores todos que han de aparecer en el gran programa de boxeo profesional que se brindará esta noche en el ring de la Arena Cerveza Cristal. La presión arterial máxima de Joe Pedroso subió a 115, la mínima fué de 70. Las de Coego fueron máxima y mínima, 105 y 60.

El Dr. José Antonio de la Llana, uno de los médicos del cuerpo facultativo que manichea el Dr. Facundo Prats, es un gran entusiasta de los deportes, y muy particuuarmente del boxeo. Mientras atiende a los muchachos, está hablando con ellos de estilos de peleas, de records y hasta se hace eco de las últimas decisiones producidas y que fueron motivo de vivas discusiones. Todos los boxeadores, por lo mismo, tienen ante sí «un galeno boxístico», pudiéramos decir, sufren un examen riguroso. El Dr. De la Llana no va a salir del paso. Hablando con los boxeadores se pasa las horas con ellos, y por lo mismo, no se escapa ninguna región del cuerpo sin que pase por el ojo del médico. Coego y Pedroso fueron inspeccionados en forma. La lengua, los ojos las articulaciones de las manos, el corazón todo en fin, lo que pudiera acusar alguna enfermedad. Pero después de este minucioso examen, en las observaciones de la tarjeta clínica, el ayudante del doctor De la Llana puso un O.K. que dejó satisfechos a los dos boxers y al grupo de personas que estaban alrededor de los dos primeros actores de la gran función de esta noche en el ring d ela Arena Cerveza Cristal, y en la que se ha de discutir la faja de los pesos ligeros, en poder ahora de Joe Coego.

Ambos pugilistas lucen muy bien. Hay quien sostiene que Joe Coego con un solo golpe, no le puede ganar a Pedroso, porque éste asimila mucho, y que por decisión es muy difícil que triunfe ya que mientras el zurdo de la Havana Electric pega solo con la del tenedor, Pedroso le aventajará pegando con las dos extremidades superiores. Desde luego que hay lógica en esta suposición, pero también hay una falsedad, ya que se supone que Coego no puede tumbar a Pedroso con un solo golpe. En eso están equivocados. La dinamita que tiene Coego en su izquierda adormece a Pedroso y al Pipisigallo, por muy «toro» que sea en eso de asimilar. Lo que puede hacer Pedroso, es cuidarse de que no le conecten, porque si se tocan la quijada, se cae. Y si no se cae, se desmadeja, se desploma, y casi casi que es peor perder por «nocaut» técnico que por «nocaut» sin tecnicismo, porque un golpe se lo dan a cualquiera. El «lucky-punch» es la tabla salvadora de muchos boxeadores, mientras que para ganar por k.o.t. hay que dar más golpes que un herrero en el yunque.

SUPERARON LOS ATLETICOS DEL FILADELFIA AL TEAM DE LOS WHITE SOX: 7 X 3

Chicago, julio 14. (AP).— Los Atléticos de Filadelfia derrotaron a los White Sox del Chicago, llevándolos a un empate en el tercer lugar, por score de 7x3, por jonrones de Hayes y Chapman. Los dos cuadrangulares valieron cinco carreras al Fila.

El onceno jonrón de Chapman fué en el noveno, y el de Hayes en el cuarto.

Anotación por entradas:

Filadelfia	000 040 003—	7	12	0
Chicago	000 100 101—	3	7	1

Ba[illegible] Ross y Hayes; Knott; Ma[illegible], Tresh.

RED RUFFING DIO EL TRIUNFO A LOS YANKEES: 6 POR 3

El Rojo sacó a los campeones del slump en que se hallaban, dominando a los Tigres

DETROIT, julio 14. (AP.)—Red Ruffing sacó a los Yankees del New York de la cadena de derrotas consecutivas, lanzando para ocho hits, y dando al team la oportunidad de superar a los Tigres del Detroit, 6 por 3.

Ruffing se anotó su duodécima victoria, contra tres derrotas. Su demostración fué hasta el octavo inning perfecta, permitiendo sólo cuatro hits, sin que le anotaran. El lanzador derecho de los Yankees dominó completamente a los Tigres, que sólo pudieron elevarle palomones en todas direcciones. Como resultado de ello el team empató un record de las Mayores, de una sola asistencia en un juego. Joe Gordon hizo ésta, sacando en tiro a la inicial a Earl Averill, en el cuarto. Este record ha sido realizado seis veces anteriormente. Los Tigres cometieron cuatro costosos errores. Rowe y Coffman permitieron ocho hits, y dejaron en blanco a DiMaggio, por primera vez en 18 juegos, rompiendo la mejor cadena de hits consecutivos en las Mayores.

A continuación damos el score:

NEW YORK YANKEES

	V.	C.	H.	O.	A.	E.
Crosetti, ss	4	0	0	2	0	0
Rolfe, 3b	5	0	2	4	0	0
Henrich, rf	3	2	1	2	0	0
DiMaggio, cf	4	2	0	4	0	0
Dickey, c	5	0	1	5	0	0
Selkirk, lf	3	0	1	3	0	0
Gordon, 2b	4	1	1	3	1	0
Dahlgren, 1b	4	1	1	4	0	0
Ruffing, p	4	0	1	0	0	0
Totales	36	6	8	27	1	0

DETROIT

	V.	C.	H.	O.	A.	E.
McCosky, cf	5	1	1	2	0	0
Cullenbine, rf	4	1	2	3	0	1
Averill, lf	4	1	1	4	0	0
Higgins, 3b	4	0	1	1	3	1
York, c	3	0	0	1	0	0
Greenberg, 1b	4	0	2	10	1	0
Kress, 2b	3	0	0	2	4	0
Croucher, ss	2	0	0	2	4	1
Bell (1)	1	0	0	0	0	0
Rogell, ss	1	0	0	1	1	0
Rowe, p	2	0	1	1	0	0
Gehringer (2)	1	0	0	0	0	0
Coffman, p	0	0	0	0	0	0
Fox (3)	1	0	0	0	0	0
Totales	35	3	8	27	13	3

(1)—Bateó por Croucher en el 7o.
(2)—Bateó por Rowe en el 7o.
(3)—Bateó por Coffman en el 9o.

Anotación por entradas:

New York	000 202 200—6
Detroit	000 000 030—3

Sumario:
Empujadores: Dickey, Gordon, B. Dahlgren, Ruffing, Selkirk, 2; Averill, Greenberg, 2. Two base hits: B. Dickey, Higgins, Dahlgren, Greenberg. Base robada: DiMaggio. Double plays: Greenberg a Croucher a Rowe; Kress a Croucher a Greenberg. Quedados en bases: New York, 8; Detroit, 7. Bases por bolas: Ruffing, 2; Rowe, 4; Coffman, 1. Struck outs: C. Ruffing, 5; Rowe, 1. Hits: a Rowe, 8 en 7 innings; a Coffman, ninguno en 2. Perdió Rowe. Umpires: Quinn, McGowan y Pipgras. Tiempo: 2:10. Concurrencia: 19,279 espectadores.

UN RALLY GRANDE EN EL PRIMER INNING PRODUJO EL TRIUNFO DEL BOSTON

BOSTON, Julio 14. (AP).—Un rally de seis carreras en el primer inning, dió el margen suficiente para que los Bees del Boston derrotaran a los Cardenales del San Luis, 10x4. Johnny Mize disparó su décimo cuarto cuadrangular de la temporada.

Once hombres fueron al bate en el primer inning, en que pasaron por el box del San Luis tres pitchers. Al López empujó la mitad de las carreras en ese acto, con un jonrón con dos en base.

San Luis	200 100 010—	4	7	1
Boston	610 120 00x—	10	15	1

Baterías: Mcee, Dean, Shoun, Weiland y Padgett; Fette, Lanning y López.

VOLVIO A VENCER LA UNIVERSIDAD AL VEDADO: 7x6

El pitching de Angela Rochete y un triple precioso de Baremon produjeron el éxito

Las caribitas de la Universidad apoyándose en el pitching efectivo de Angelita Rochete, que lanzó nuevamente con gran acierto, conquistaron su tercer éxito frente al equipo del Vedado Tennis Club, en el quinto match de la serie de soft ball femenina, celebrado en el stadium de la Universidad.

Un momento malo de Silvia Puyals que fué la lanzadora que inició el juego por las vencidas, hizo posible que el Vedado perdiera una temprana delantera que había logrado en el primer inning. Silvia perdió el home en el cuarto inning, y llenó las bases por transferencias y entonces Betsaida Remón disparó un triple con el que limpió las bases, para completar el rally caribe de cinco carreras. El batazo de Betsaida, y el de Carlota Toñarely, fueron los dos más largos del día.

Vedado Tennis Club

	V.	C.	H.	O.	A.	E.
Toñarely, 2b	3	1	1	1	0	0
Morrell, 3b	4	1	2	3	1	0
Salas, 1b	4	1	1	2	0	0
Toñarely, ss	4	1	2	4	1	0
Ariosa, cf	4	0	2	0	0	0
Galán, c	3	0	1	5	0	0
Galán, rs	3	0	0	0	0	0
Jacquet, lf	3	0	2	0	0	0
Pujals, p	3	2	2	1	1	1
Cabrera, rf	2	0	0	0	0	0
Aldecoa, p	0	1	0	2	0	0
Totales	34	6	14	18	3	1

Universidad

	V.	C.	H.	O.	A.	E.
Rodríguez, 3b	3	2	1	3	2	0
Angulo, ss	3	2	1	3	2	1
Espinosa, 1b	3	0	0	5	0	0
Remond, c	3	0	1	0	1	0
Muñiz, rf	2	0	0	0	0	0
Correoso, sf	2	0	1	3	0	0
De Jong, 2b	3	1	1	2	1	0
Rocheti, p	2	0	0	4	0	2
Balanza, cf	1	1	0	0	0	0
Santana, lf	1	1	0	0	1	1
Totales	22	7	5	21	7	4

Anotación por entradas:

V.T.C.	400 101 0—6
Universidad	200 500 x—7

Sumario:
Empujadoras: Toñarely 2, Salas Correoso, de Jong, Rodríguez, Angulo, Espinosa, Remand 2, Aldecoa. Tu beyes. Morell; Tribeyes: Toñarely y Remond. Sacrifice: Espinosa. Bases robadas: Tañarely, C. Toñarely, Galán y Pujals. Quedados en bases: Vedado Tennis 9. Universidad 6. Strike outs: Pujals 3. Rochetti 0. Aldecoa 1. Bases por bolas: Pujals 7 Rochetti 1. Aldecoa 1. PaPssell balls: Galán. Wilds: Pujals. Hits a los pitcheres: a Pujals 3 en 3 y 13 vb, (cero auts en el 4o). Ganador: Rochetti

EL VEDADO TENNIS LLEVA UN NUTRIDO ENTRY DE ATLETAS

La Universidad y el Miramar también están bien representadas en las justas. Acuerdos

Quedó cerrado en la tarde de ayer el plazo de admisión de inscripciones para las justas de natación junior de la Unión Atlética Femenina de Cuba, conforme habíamos anunciado en días anteriores, y al hacerse balance cinco entidades habían respondido al llamamiento del máximo organismo deportivo amateur de Cuba.

Las entidades inscriptas fueron el Vedado Tennis Club, Miramar Yacht Club, Universidad, Jaimanitas Club y Habana Yacht Club.

La junta de delegados, en que se acordarán los detalles del meet, se sortearán los heats eliminatorios que tendrán efecto el próximo día para elegir a los atletas que irán a los finales del 21, se llevará a efecto el próximo lunes a las cinco de la tarde en las oficinas de la U. A. C.

Los atletas inscriptos ayer fueron:

Miramar Yacht Club: Joaquín R[illegible]yes Gavilán, Diego Roqué, [illegible] Guasch, Jesús Navarro, Cocó D[illegible]mínguez, René Bustamante, Alb[illegible] Herrera, Luis Poey, René Layola, Tony Rousseau.

Habana Yacht Club: José Ca[illegible]llo, Emilio Lecour, Alfredo Lo[illegible], Eugene Longa, José Macías, J[illegible] Silverio, Manolo Bustamante, He[illegible] Govin, William Valdés Fauly, [illegible]lliam Martínez y Leslie Pantin.

Vedado Tennis Club: Orfilio C[illegible]pote, Luciano Sánchez, Oscar B[illegible]tillo, Armando Bustamante, Rafa[illegible] Santa María, Antonio Contreras, Juan Camacho, Gustavo F. Are[illegible], José Ma. Herrera, Rafael H. de Cárdenas, José A. Galo, Mario Suárez y Eugenio López.

Jaimanitas Club: H. Recio, [illegible] Brown, E. Lombard y E. Arellano.

Universidad: Paul Lancella, Ortele[illegible]te, Guillermo Vargas, Manuel Ram[illegible] Foyo, Luis Artimes, Carlos M. Iduar[illegible]rez, Jesús Leyte Vidal, Alfredo Bo[illegible]le, Arnaldo Aponte, Humberto D[illegible] y Eneas Muñoz.

Ultimos acuerdos de la Unión Atlética de Amateurs

Aceptar el alta de los siguientes atletas: José Rivero Barredo, por el Club Deportivo Yara. Rolando Espinosa y de la Torre, por la Universidad de la Habana.

Conceder el permiso solicitado por el Cienfuegos Sport Club para celebrar un juego de exhibición de baseball contra el team de la Marina de Guerra Constitucional, el día [illegible] julio, en Cienfuegos.

Vista la solicitud de inscripción como entidad afiliada, presentada por el Esso Sport Club, teniéndose en cuenta que, si bien es cierto [illegible] artículo que más adelante se [illegible] y en el que descansa esta Resol[illegible] permite no fundamentarla, no [illegible] menos el que, no ha siro norma [illegible] este Comité, escudarse en la letra am[illegible]paradora de un precepto, cuando ha tenido que producirse; de ahí que aparte de la consideración a que el club se hace acreedor, exponga [illegible] razón en Ñue descansa su decisión.

Circulada la solicitud de inscripción entre los clubs afiliados, [illegible] acuerdo con el artículo 50 del Reglamento, éstos, con rara unanimidad han manifestado su inconformidad fijando su oposición en el hecho [illegible] sentido de haber expuesto ya su [illegible]nión al aprobar, ha pocos días [illegible] adición de un Apartado al [illegible] lo 49 del propio texto, y no ocu[illegible]rrir en este caso específico, circuns[illegible]tancia que aconseje una rectifica[illegible]ción radical del juicio emitido, [illegible] por otra parte implicaría una ma[illegible]nifiesta inestabilidad de criterio.

Convencido de que constituye [illegible] opinión de los clubs una tésis y [illegible] una expresión de hostilidad al Esso Sport Club, el Comité, identificado con las entidades afiliadas, hace su[illegible]yo ese criterio, que no deja de [illegible] el Reglamento, por cuanto la [illegible] no se fundamenta en el cumpli[illegible]miento o no del modificado Artículo 49, pues aún en el caso afirma[illegible]tivo, del precepto no emana un de[illegible]recha y si un estado opcional [illegible] recta interpretación del estudio [illegible] cordante con los articulos 50, 51 y [illegible] del propio Reglamento.

Por todo lo expuesto, se acuerda: En uso de la facultad cnoferida por el artícul o52 del Reglamento, [illegible] aceptar la inscripción del Esso Sport Club, como entidad afiliada.

TELEFONOS VS. NAVAL

Esta tarde, en los terrenos de la Universidad, se efectuará el match entre los equipos del club Teléfonos y el Club Naval, en un programa sencillo correspondiente al campeonato de la Liga Nacional de Baseball Amateurs.

En este encuentro, que fué suspendido por lluvia el pasado domingo, jugarán los telefonistas su chance [illegible] un empate en el segundo lugar [illegible] campeonato con los anaranjados [illegible] club Altético de Cuba, mientras [illegible] el Naval va en busca de un puesto [illegible] tre los que figuran en el tercer lugar. El match se iniciará a las 3 en punto en el stadium Caribe.

ESTADO DE LOS CLUBS

LIGA NACIONAL

	G.	P.
CINCINNATI	45	27
New York	41	34
Chicago	40	37
Brooklyn	36	34
San Luis	37	36
Pittsburgh	35	35
Boston	34	39
Filadelfia	21	47
Totales	289	289

LIGA AMERICANA

	G.	P.
NEW YORK	54	23
Boston	44	25
Chicago	40	35
Cleveland	40	35
Detroit	39	37
Washington	33	47
Filadelfia	30	46
San Luis	22	54
Totales	302	302

M.E.C.D. 2016

ESTA TARDE SE REANUDAN LAS MATINEES HIPICAS CON BUEN PROGRAMA

Jack Dempsey sigue siendo el querido campeón de Broadway

SPORTS DIARIO DE LA MARINA SPORTS

AÑO CVII — LA HABANA, SABADO, 15 DE JULIO DE 1939 — PAGINA QUINCE

TEMAS BOXISTICOS

—Un souvenir de Dempsey para Mariné.
—Discusión del campeonato light weight.
—Los campeones que ha tenido Cuba.

—Por «PETER»—

Jack Dempsey, quizás si la primera figura del boxeo de los Estados Unidos en todos los tiempos, que equivale a decir del mundo entero, ya la Babel de Hierro, es la Meca del deporte de la coliflor, ha hecho un regalo, a manera de souvenir, al Comandante Jaime Mariné, Director General de los Deportes en Cuba. Dicho souvenir consiste en el reloj-cronómetro que se utilizó para contarle los diez segundos reglamentarios a Jess Willard, en la pelea en que Dempsey conquistó el campeonato mundial de pesos pesados en el año de 1919, el cuatro de julio, en Toledo.

El valioso regalo, de mucho valor histórico deportivo, fué entregado por ex-Ciclón del Lago Salado a Pepe Conte, decano de los cronistas de sports cubanos, para que a su vez, le hiciera entrega al Comandante Jaime Mariné, en prueba de su reconocimiento por lo mucho que ha hecho en favor de todos los deportes, y muy especialmente por el boxeo amateur de cuyos triunfos se han hecho eco las revistas «The Ring» y «Pic», publicaciones que dedicaron a la justa de los Guantes de Oro, muchas de sus principales páginas.

Esta noche, en el ring de la Arena Cristal, se ofrecerá la pelea a doce rounds entre Joe Coego, campeón de las 135 libras, contra el aspirante, Joe Pedroso. Ni que decir tenemos que la faja del zurdo de la Havana Electric, se pone a discusión. El límite del encuentro lo da a entender. Ha de ser sin duda alguna, un gran combate. Ambos muchachos se han preparado muy bien y subirán esta noche al ring, en su mejor forma.

La última vez que estos light weights se enfrentaron, fué el día cuatro de marzo por la noche, en el mismo programa en que apareció el triple campeón mundial, Henry Armstrong, contra Bobby Pacho. En aquella ocasión pelearon a diez rounds, con el resultado oficial de tablas. No obstante, desde entonces, los partidarios de Pedroso, han venido sosteniendo que el vencedor de la Cuadra de la Marina de Guerra Constitucional, fué el ganador. Y por otro lado, los entusiastas del campeón, aseguran que el veredicto de aquel encuentro, debió habérsele dado a Coego. El cuento eterno de cada vez que hay unas tablas.

Ese ambiente que formaron los partidarios de uno y otro boxeador, fué precisamente el que trajo como consecuencia, la celebración del encuentro que tendrá lugar esta noche.

Joe Coego, ha sido el boxeador que mayor número de tiempo ha tenido en su poder la faja emblemática de las 135 libras. Cirilín Olano tenía el record, en ese aspecto, superando en tres meses, el que había logrado «Lalo» Domínguez. Pero al ganar por segunda vez el título Joe Coego, el que hizo el primero de octubre del año pasado, ha logrado superar todas las marcas, logrando poseerla por tres años y cuatro meses. Y nos parece que seguirá en el reinado, a pesar de ser favorito Pedroso.

A continuación vamos a ofrecer una relación de las veces que se han celebrado peleas en la Habana, discutiéndose el título de los light weights:

—Lalo Domínguez ganó el campeonato el 20 de mayo de 1922.

—Cirilín Olano fué el conquistador de la faja el 31 de enero de 1925, en ... tres de 1926 la discutió contra Pedro Isla y ganó. En abril 23 de 1927 la defendió contra Aramis del Pino, y también le venció. Y en diciembre cuatro de 1927 se declaró vacante el título por no cumplir Olano un mandato de la Comisión Nacional de Boxeo y Luchas.

—El día 18 de marzo de 1928 se discutió la faja entre Anisio Orbeta y Armando Santiago, ganando éste por K. O. en nueve rounds. El día 14 de noviembre de 1928, se declaró el título vacante, debido a que Armando Santiago no renovó su licencia como boxeador.

—El 17 de diciembre de 1932 discutieron el campeonato Joaquín Torregrosa y Enrique Santos, ganando el primero, pero en agosto 16 de 1934, se volvió a declarar vacante el título, también porque Torregrosa no renovó su licencia.

—El día primero de diciembre de 1934, pelearon en opción a la faja Joe Coego y Sistico Morales, venciendo este último por K. O. T. en diez rounds.

—El 15 de junio de 1935 volvieron a enfrentarse Coego y Sixtico venciendo entonces Coego, por decisión, en quince rounds.

—El 22 de agosto de 1936 Coego defendió su título contra Cecilio Romero, al que le ganó por decisión en 15 rounds.

—En abril tres de 1937, la defendió también Coego contra Sixto Pérez Morejón, al que derrotó por decisión.

—En febrero 19 de 1938, perdió Coego la faja en una pelea a doce rounds, contra Enrique González (Young Souval).

—El día 17 de julio de 1938, el doctor Facundo Prats, hoy Jefe del Cuerpo Facultativo de la Dirección General Nacional de Deportes, certificó la fractura de la quijada de Souval, en un match que había celebrado un día antes contra Alejandro Yanes, haciendo constar el galeno que Souval no podría pelear, por lo menos, en un plazo de seis meses. La pelea la ganó Yanes, por K. O. T. en el séptimo round, pero no se discutió la faja. Por esto se declaró vacante el título.

—El día primero de octubre de 1938 se la discutieron Joe Coego y Orestes Burgos, ganándola Coego, por segunda vez, por puntos, en 12 rounds.

—Y en abril 29 de 1939, Coego la defendió con éxito contra Sixtico Morales, ganándole la decisión en doce rounds.

Para terminar, vamos a publicar un pequeño estado en el que vamos a demostrar el tiempo que cada campeón ha tenido en su poder la faja que se discute esta noche:

Boxeadores	Fecha en que ganó	Tiempo de campeón
Lalo Domínguez	20 de mayo de 1922	Dos años y siete meses
Cirilín Olano	31 de enero de 1925	Dos años y diez meses
Armando Santiago	18 de marzo de 1928	Ocho meses solamente
Joaquín Torregrosa	17 de dic. de 1934	Un año y siete meses
Sixtico Morales	1o. de dic. de 1932	Nada más que 5 meses
Joe Coego	15 de junio de 1935	Dos años y siete meses
Young Souval	19 de febrero de 1938	Unicamente 4 meses
JOE COEGO	1o. de octubre de 1938	Hasta ahora, 9 meses

¿Continuará el reinado de Coego entre los pesos ligeros? Sinceramente creemos que sí. Es nuestro favorito al menos.

UNA CONCURRENCIA RECORD FUE A LA TROPICAL PARA PRESENCIAR EL GRAN FESTIVAL DEL INSTITUTO CIVICO MILITAR

El programa se ejecutó brillantemente a los acordes de las Bandas del Ejército, de la Beneficencia y del Instituto. Superó en brillantez al primer festival de esta clase

El Stadium de la Tropical, tal como se había anunciado, fué el escenario ayer tarde, del grandioso espectáculo de educación física y deportiva del Instituto Cívico Militar. Ante una concurrencia que pasó de las 20 mil almas, tuvieron lugar los distintos números del programa preparado para celebrar este Segundo Festival del Centro de Ceiba del Agua, que resultó superior en brillantez al primero.

Desde muy temprano se congregó en el parque tropical un número extraordinario de personas, que fué a ver cómo los alumnos del Instituto ejecutaban con precisión y verdadero brillo los ejercicios señalados.

En el palco presidencial se encontraban el Coronel A. A. González, Jefe de la Marina; el señor Secretario de Defensa doctor D. Ramos; Tte. Coronel Tabernilla; Tte. Coronel Sosa de Quesada, los Secretarios de Comunicaciones, Sanidad y Educación, Representaciones del Cuerpo Diplomático y Consular y Miembros del Consejo Corporativo y del Instituto Cívico Militar.

El programa que fué cumplido al pie de la letra fué el siguiente:

1.—Actos de izar Bandera Nacional (Himno Nacional), Bandera 4 de Septiembre (Himno 4 de Septiembre), Bandera Instituto Cívico Militar (Himno Instituto Cívico Militar). 2.—Revista de gran gala. 3.—Paralelas. 4.—Rally (Juego en masa por las alumnas más pequeñas). 5.—Guirnaldas (alumnas Vals del Cap. Luis Casas). 6.—Competencias atléticas (Relevo de por 50 alumnos). Team campeón de las Escuelas Tecnológicas contra selección. 7.—Soft Ball (exhibición por las alumnas). 8.—Base Ball. Exhibición por los alumnos. 9.—Macuto: Juego en masa por los alumnos más pequeñas. 9.—Competencias atléticas 75 metros. 10.—Stangen: Ejercicios por los alumnos. S. O. S. juego de los alumnos pequeños. 11.—Números de Boxeo. 12.—Rítmicos: ejercicios por alumnos y alumnas y finalmente Apoteosis, letreros por las alumnas y alumnos.

Las bandas del Ejército, la Beneficencia y la del Instituto Cívico tomaron parte en el festival, siendo la del Ejército la que acompañó a los ejercicios.

En nuestra sección de rotograbado de nuestra edición de mañana, brindaremos detalles gráficos del grandioso acontecimiento.

SORTEOS BENEFICOS

FIJO 754

CORRIDOS 546 036

TODO NEW YORK ACUDE A SU BAR Y AL RESTAURANT

Su amabilidad es proverbial y hay quienes le piden siempre el autógrafo. Su enfermedad

(POR IRA WOLFERT
(Especial para el DIARIO)

NUEVA YORK, julio de 1939.—Como quizás hayais leído, Jack Dempsey ha estado gravemente enfermo y una operación practicada a último momento le ha salvado de una apendicitis que podría haberle sido fatal.

De todas partes del país, y del extranjero, llovieron telegramas preguntando como seguía el enfermo. Porque Jack sigue siendo el campeón, aunque desde hace años no sube al rin si no es para saludar al público y los norteamericanos le tienen gran afecto. Empero, no faltaron dos o tres que no se alegraron de que Dempsey recuperara su salud; los dos o tres compositores de música popular que quisieron aprovechar la ocasión para hacerse de unos dólares publicando una canción recordatoria del campeón desaparecido.

Ya llegará el momento, dado que la vida es lo que es, en que se podrán entonar esas canciones. Pero por el momento tendrán que permanecer en el archivo.

Jack Dempsey limita con Broadway (como diría un geógrafo) en dos puntos: un bar decorado en tonos salmón y plateado, sito entre las calles 49 y 50, y un restaurante (bastante caro), en la esquina de la calle 50 y Octava Avenida, que aunque no está precisamente en Broadway está en el barrio que se conoce por el nombre de Broadway y que quiere decir la zona de los teatros, del Madison Square Garden y de los grandes cines.

Dado que estos dos lugares son los únicos en que atiende sus negocios Dempsey, hay siempre una cantidad de personajes sui-géneris que le esperan, empresarios de pequeños coliseos de pugilismo de provincias, managers de boxeadores comerciantes con ideas originales de propaganda para sus productos. Todos ellos tienen la costumbre de tomar asiento en la escalera que conduce al despacho del ex-campeón, mientras esperan su llegada abanicándose con sus sombreros hongos.

Hoy no viene

La escalera queda en el centro del restaurante, al que da un cierto aspecto surrealista. Cuando alguno de los empleados de la oficina abre la puerta y grita «Ya les he dicho que hoy no viene!», el grupo levanta la cabeza, la vuelve a bajar y cambia el sombrero hongo de la mano derecha a la izquierda. Ellos saben que Dempsey vendrá. Su contrato se lo exige.

Cuando al fin llega al establecimiento Jack, raras veces va a su despacho. Circula por entre las mesas, saludando a sus clientes, dando la mano a uno, preguntando a otro por su familia. La mayoría le pide su autógrafo, que él da sin ostentaciones de falsa modestia, firmando uno de los menús.

En medio de estas actividades (que ocurren a la hora del almuerzo y de la cena) Dempsey se las arregla para tratar sus otros negocios. Sus visitantes se le aproximan y, como es de rigor entre gente del boxeo norteamericano, le murmuran al oído lo que quieren decirle. Si a Dempsey no le interesa la proposición, responde cordialmente: —Vea uste a Fulano. Es él quien se encarga de eso.

O sino:—La cosa me parece interesante. Vea usted a Fulano y dígale dónde le puedo ver a usted, la semana que viene.

No se lo que dirá cuando le interesa alguna proposición; no he estado presente en ninguna de estas rarísimas ocasiones.

Además de la gente que le pide su autógrafo, hay la que quiere darle una trompada. Esto sucede generalmente por la noche, cuando el consumo de whisky ha producido su efecto. Son casi siempre hombrecillos de peso pluma los que quieren anotarse esta hazaña. No lo hacen con mala intención. Lo único que quieren es poder decir algún día que una vez le dieron un puñetazo al gran Dempsey.

Una técnica perfecta

Para tener a raya a estos belicosos clientes, el personal de los establecimientos de Dempsey ha inventado una técnica perfecta. Cuando alguno de estos individuos pretende aproximarse a Jack, el maitre d-hotel o algún otro subalterno se le acerca entabla conversación con él y, tomándole por el brazo con suavidad pero al mismo tiempo con energía le conduce al retrete.

De vez en cuando alguno de estos optimistas logra burlar la vigilancia y lanza un golpe en dirección a la quijada del ex campeón. Dempsey no lo detiene, porque teme que el cliente diga después que se fracturó la mano y le entable una demanda por daños y perjuicios; sencillamente esquiva el golpe haciéndose a un lado y va a hablar con sus clientes, mientras cinco o seis camareros. «barmen» y porteros rodean al pseudo pugilista y le preguntan en tono severo dónde dejó el sombrero.

En esa forma Dempsey se gana la vida en Nueva York. Su profesión consiste en ser ex-campeón y es seguramente el ex-campeón que más éxito ha tenido.

No se sabe qué parte del capital de esos dos establecimientos es del mismo Dempsey. Las conjeturas que hacen los ociosos de Broadway oscilan entre 100 por ciento y ni un centavo. Hay muchos que creen que Dempsey no ha invertido un dolar en esos negocios, ya que hay gentes con dinero que se complacerían en cualquier momento en poner ellos el capital con tal que Dempsey diera su nombre a la empresa.

En cierta época habían dos socios en el restaurante de la Octava Avenida. Ambos tenían muy mal genio y al reñir, cosa que hacían con suma frecuencia, se gritaban cosas que en otras partes se considerarían secretos del negocio: «No te creas que no sé que hiciste ésto y aquéllo!» exclamaba uno; y el otro le respondía, igualmente a voz en cuello. «Miren quien habla! El muy sinvergüenza ha hecho ésto y los otro y ahora tiene la desfachatez de acusarme a mí!»

En esta forma se fué enterando Broadway de algunas cosas que han servido de base para hacer un cálculo acerca del capital invertido por Dempsey en sus establecimientos. Se estima que el 65 por ciento del capital del restaurante es suyo y que sólo tiene el 5 por ciento del bar de Broadway. Además, el ex campeón es dueño de dos hoteles en California que alquila a otros, y de uno en la Florida, que visita durante la estación de invierno.

CHOCARAN ESTA TARDE COLUMBIA Y CABAÑA EN LA TROPICAL

Esta tarde a la una y media dará comienzo el esperado doble encuentro entre cuatro de las más fuertes novenas que militan en la contienda de la Liga Inter-Fuerzas Armadas, y que gozan de grandes simpatías entre los fanáticos. En el primer turno han de medir sus fuerzas, los muchachos del Regimiento 6 de Columbia contra los del Regimiento 7 de la Cabaña, y en el segundo turno lo harán las huestes de la Policía Marítima contra los de la Marina de Guerra Constitucional.

Estos dos desafíos bastarán para lograr un buen lleno, en los terrenos del Stadium Tropical, sede de estas competencias, ya que los fanáticos cada día que pasa, gozan más con los encuentros de esta contienda.

Los muchachos de La Cabaña, animados de los mejores deseos procuran recuperar el primer lugar y por ello que traten de enviar a su mejor lanzador a la línea del fuego, para poder anexarse la victoria. También las huestes que dirige el popular manager Adolfo Luque, esperan mejorar en lo que resta de la temporada por lo que siempre serán para los Artilleros un hueso duro de roer

El encuentro entre la Marina y la Policía Marítima, también será emocionante y por ello que se espere una lucha fuerte. La Policía Marítima, que no le ha ganado u nsólo juego a los campeones de 1938, espera en este match poder hacerlo, para continuar con éxito su segunda racha de buena suerte.

Jack Dempsey, considerado la más grande figura dentro del pugilismo, cuya enfermedad ha servido para demostrar la enorme popularidad del ex-campeón. En la fotografía lo vemos en compañía de Jess Willard, a quien derrotó en 1919 para conquistar la corona de los pesos completos, cuando firmaban un contrato para que Willard trabajara en el Hotel Vanderbilt, por la temporada de 1939. Los que fueron reyes de los pesos pesados, y enemigos en el ring, sostienen ahora una buena amistad, consolidada por intereses comunes para los dos en negocios comerciales.

PISTON Y URIONA CONTRA ITUARTE Y EL KANGURO EN EL ESTELAR DEL JAI ALAI

Gabriel por fin enseñó las uñas de delantero de clase. Con el Alcalde, que está jugando un horror, el madrileño terminó ayer un partido admirable. Egozcue y Maguregui no pudieron oponer resistencia nunca. Pistón contra Ituarte en la cartelera de hoy

—Por ELADIO SECADES—

¡Por fin Gabriel enseñó las uñas!... Porque aunque muy en serio lo duden los que le han visto en la cancha con la punta de una zapatilla en el alambre y el cuerpo todo vacilando en el vacío, Gabriel tiene uñas de delantero de clase. Un pelotari en el momento malo, es en deportes lo más difícil de aquilatar. Porque las rachas adversas eclipsan y desfiguran todas las facultades, por puras que estas sean.

Si me ogligaran a profetizar hasta dónde podrá llegar Gabriel en el frontón de la Habana, cuando coja su paso y juegue lo suyo, no sabría francamente qué responder. Pero nunca tuve la menor duda de que la enfermedad de su desencanchamiento no podía prolongarse mucho tiempo más. Y anoche con el Alcalde honorable en la zaga, Gabriel hizo un juego que no puede concebirse en un jugador sin calidad. Sacó facil la pelota con el revés y la extendió al rebote con la derecha, hizo un mundo de trasteo y en sus cuadros le sacó a Egozcue todo un rollo de fotografías, cuyas pruebas puede Fidencio pasar a recoger mañana por la tarde, en el quinto piso del hotel San Luis.

Don José Celaya ya había derrochado máxima eficiencia en el anterior partido, en el que Pistón y él les dieron una paliza a punta de cesta a Ibarlucea y a Ugartechea. Y El Alcalde conservó aquella misma velocidad y aquel brío y le levantó la pelota a Gabriel, preparándole el tanto, para que el madrileño le pusiera el sello de fábrica, la firma y se le enviase a Restituto.

Entre Gabriel y Celaya, hicieron enloquecer al milagrero, que andaba dando estirones, saltos y carreras inútiles junto a la lateral, sin poder colocarse a gusto a una pelota. Le hicieron, en suma, bailar el novísimo «sking» con la cesta y los pantalones blancos.

Como un obsequio a los catedráticos en la breve función de anoche, los dos únicos partidos que contenía la cartelera del viejo templo, se fueron derechos. En el segundo el «Pichi» que castiga y Celaya no consintieron a Egozcue y al Hércules mo triqueño más expansión que un par de insignificantes empates en los tantos iniciales. Después ellos sólos estaban y se desenvolvían en la cancha. Gabriel se deleitó y deleitó a los que apostaron a su mano, colocando la pelota donde quería colocarla...

Lo mismo pasaba a Maguregui con la derecha y le obliga a deslizarse en el cemento, que enviaba al medio, con retroceso aparatoso del señor López, que llegó a la tercera decena como un alumno aventajado de la asesoría de patines de la Dirección de Deportes.

Vallejo menor y Arrondo ganaron por seis tantos el primero, concertado a treinta. Otro calle derecha. Guruceaga e Iriondo poco pudieron hacer por su causa. Enrique Vallejo con el triunfo de ayer en la cancha, tiene margen de regocijo para celebrar hoy la festividad de su santo.

Otros Enriques del frontón también están de días. Los Hugues, padre e hijo, que ya forman una institución dentro de las paredes del monasterio vasco.

En el mejor partido de hoy, un duelo más entre Pistón e Ituarte. Lo que equivale a la garantía de un lleno completo. Para el intendente, combinar estos partidos en el momento actual es un conflicto, porque la realidad es que los mejores zagueros del cuadro andan bastante bajos de juego. Hoy Ituarte va con el Kanguro y Pistón con Uriona.

RESULTADO DE LA FUNCION DE ANOCHE

Primer Partido

	Tantos
Vallejo menor y Arrondo, blancos	30
Guruceaga e Iriondo, azules	24

Ganador: BLANCOS.
Primera Quiniela:
Ganador: GABRIEL.

Segundo Partido

	Tantos
Egozcue y Maguregui, blancos	18
Gabriel y Celaya I, azules	30

Ganador: AZULES.
Segunda Quiniela:
Ganador: GOITIA.

PROGRAMA PARA HOY

PRIMER PARTIDO, a 25 tantos: Morales y Hugues, blancos, contra Martín e Ibarlucea, azules. A sacar, los primeros, del cuadro 10, y los segundos, del nueve y medio.

PRIMERA QUINIELA, a 6 tantos: Pistón, Ermua, Uriona, Segundo, Ituarte y Celaya.

SEGUNDO PARTIDO, a 30 tantos: Ituarte y Ermua, blancos, contra Pistón y Uriona, azules. A sacar, ambos, del cuadro 10.

SEGUNDA QUINIELA, a 6 tantos: Juaristi, Labat, Aguirre, Arriola, Areitio y Argárate.

TERCER PARTIDO, a 30 tantos: Labat y Arriola, blancos, contra Juaristi y Aguirre, azules. A sacar, ambos, del cuadro 10.

BALOMPIE

—Emilio Borrazas se va.
—Una Noche en Begoña.
—La fiesta de los astures.

Hoy está de días, Enrique Fernández Parajón, ayer gran deportista, que defendió con gran éxito por muchos años el puesto de guardameta del «Fortuna», recibiendo el apelativo de «Capitán Cerebro», y hoy hombre atareado en la Jefatura de la Policía Secreta, donde comparte con el amigo Eugenio Menéndez la dirección de esa depedencia del Estado.

Nosotros, que somos amigos de Enriquito Fernández Parajón, le enviamos un saludo cariñoso, con el deseo de que pase un día feliz en compañía de su distinguida esposa y de su lindo Baby.

Emilio Borrazás, hermano del famoso don Luis, que juntos formaron aquel gran **equipo-cañón** del año 1925, cuando fué a Costa Rica, marchará el próximo domingo, en el vapor «Iberia», rumbo a México.

Emilio Borrazás, últimamente había abandonado el futbol y se encontraba trabajando en el comercio, en la provincia legendaria de los tinajones, donde diz que dicen, vive la popular «Panchita». Y trabajando, logró hacer el goal que le dió el triunfo casi defintivo de la vida, sacándose la Lotería. Desde entonces, abandonó el trabajo y vive ahora en **il dolce farniente**, como Carmelina.

Nosotros, que lo tenemos como amigo, y que tuvimos la suerte de viajar con él en aquella primera excursión que ha hecho época en los anales del futbolismo cubano, nos alegró de veras, el saber que de la noche a la mañana se convirtió casi en un potentado, y nos entusiasma ahora saber que se dispone a correr medio mundo, para solaz y esparcimiento y vivir la vida.

Emilio Borrazás va primeramente a México. Allí se propone comer tacos con mole de guajalote, frijoles refritos que rociará seguramente con la famosa cerveza Carta Blanca, y más tarde irá a los Estados Unidos, donde gozará viendo las bellezas de la Exposición, para después seguir viaje a Suramérica.

Sinceramente le deseamos un viaje felicísimo al amigo Emilio Borrazás... y ojalá que le siga soplando la Diosa de la rueda alada.

Esta noche están de fiesta los de los astures su gran verbena que la Juventud Asturiana, en los salones y cancha del Club Deportivo Asturias, en Subirana y Estrella.

En tan poético lugar, celebrarán han titulado «Una Noche en Begoña», fiesta que resultará un acontecimiento social a juzgar no sólo por los preparativos que hemos advertido, sino también por el número de invitaciones que se han repartido entre el elemento femenino. Nos consta que en estos últimos días, el amigo Pavón, empleado de la secretaría de esa simpática sociedad, ha estado trabajando día y noche, para dar abasto con dichas invitaciones.

Lamentamos en el alma no poder participar de esa gran recholata, porque nuestra labor nos lo impide. Pero en dicha verbena estaremos bien representados por el amigo «Cuco» Conde, amante decidido del baile, y que esta noche se propone rendir homenaje de pleitesía a Terpsícore.

La afición balompédica en general se dispone a asistir a esta gran fiesta. Los astures, que saben organizar bien sus espectáculos, han contratado los servicios del viejo Romeu, el Mago de las Teclas; la Riverside Orchestra y la Sonora Matancera, que son tres conjuntos que no hay necesidad de presentar a los bailadores.

La fiesta de esta noche en el Deportivo Asturias, será el acontecimiento social del año. Y con ella han de anotarse un triunfo que seguramente señalarán con una piedra blanca en su brillante historial social y deportivo.

El señor Ramón Fernández, presidente del Club Deportivo Puentes Grandes, nos comunica que el día 16 se efectuarán las Elecciones Generales de dicha institución, y las cuales se celebrarán, como es natural, en el local social, Real 46, en Puentes Grandes.

Y como esta muchachada del Deportivo Puentes Grandes, sabe apreciar la labor de sus atletas, ofrecerá también, el día 23, a las ocho y media de la noche, en los jardines de la Cervecería «La Polar», un banquete en honor de los jugadores de su equipo de balompié, que si bien es verdad que quedaron en el último lugar de la contienda, nadie negará que realizaron una labor plausible, con su equipo modesto, y en su primer año en la aristocracia balompédica.

Esta fiesta es para cumplir un mandato de la Junta General celebrada el día 30 del pasado mes. Felicitamos sinceramente a la Directiva del Deportivo Puentes Grandes por este simpático acuerdo.

ESCUCHE EL PROGRAMA
COMPETIDORA GADITANA
de 9 a 10 P.M.
en la
CASA LAVIN
CMX en 880 KS
PRESENTANDO POR PRIMERA VEZ EN CUBA
El CONJUNTO MATAMOROS
COMPETIDORA GADITANA
LE OBSEQUIA CON CALIDAD.
BUSQUE SU RUEDA

SELECCIONES por SALVATOR

PRIMERA CARRERA.—RECLAMABLE

5 y medio furlones.—Para ejemplares de 3 y más años.—Premio: 125 pesos.

B. L. BAKER: Corría con mejores.

R. L. Baker	112	En esta distancia no debe rajarse.
Strathdale	109	El contrario en la velocidad.
Buy Straight	107	Pudiera resucitar hoy a la vida.
Loleet	107	Hace mucho tiempo que no compite.
Egyptian Queen	102	En sus últimas ha mostrado algo.

También correrán: Lightly, 109; Foreign Lady, 99; Leo B., 104; Surely, 109; Flavor, 115; Sure Gamble, 104 y Sym Jack, 109.

SEGUNDA CARRERA.—RECLAMABLE

5 y medio furlones.—Para ejemplares de 3 y más años.—Premio: 125 pesos.

CHANCELL: Bajado de categoría.

Chancell	107	Aunque algo pudiera pasarle.
Packaway	112	Dicen que ha practicado muy bien.
Iquique	112	Ha tenido un descanso prolongado.
Bank Nite	107	Luce inferior a esta compañía.
Azabache	102	Su forma reciente es muy mala.
Supernatural	107	Viene mejorando muy lentamente.

También correrán: I. Run, 100; Bestir, 102; Black Dreams, 104; Grunt, 109; Little V., 109; Miss Lou Ellen, 104 y Border Patrol, 104.

TERCERA CARRERA.—RECLAMABLE

Seis furlones.—Para ejemplares de 3 y más años.—Premio: 125 pesos.

MIDNIGHT STAR: En justa difícil.

Midnight Star	113	Siempre hace su mejor esfuerzo.
Moonburn	112	Lo han bajado bastante de grupo.
Hildegard	107	Con pista dura se resiente.
Westys Duke	107	Adolorido y difícil de juzgar.
Trianón	105	Cuenta con bastante velocidad.
News Girl	102	Difícilmente podrá batir a éstos.

También correrán: Seven Up, 109; Regusted, 112; Mickeys Boy, 112, Julio Macaww, 107 y Silk Covering, 107.

CUARTA CARRERA.—RECLAMABLE

5 y medio furlones.—Para ejemplares de 3 y más años.—Premio: 125 pesos.

WINNING WOMAN: Puede durar.

Wining Woman	106	En buenas manos y toma la delantera.
Uma	104	El adversario lógico a batir.
Quiet Lass	106	Con pista mojada ganaría fácil.
Al Carlys	113	Prefiere una distancia mayor.

También correrán: Good Friday, 114; Playki, 106; y Hard Rock, 111.

QUINTA CARRERA.—RECLAMABLE

Seis furlones.—Para ejemplares de 3 y más años.—Premio: 125 pesos.

DIAMOND DIGGER: En forma brutal.

Diamond Digger	108	En forma; es superior al grupo.
Beautiful Gean	110	Dudo que derrote al anterior.
Masked Smile	107	Quedará seguramente en el dinero.
Germinie II	107	Un animal de enorme inconsistencia.

También correrán: My Goodness, 113; Flo Along, 110é Gert B., 113 y Major Sweep, 115.

SEXTA CARRERA.—RECLAMABLE

Milla y dieciseisavo.—Para ejemplares de 3 y más años.—Premio: 125 pesos.

SPEEDY SKIPPY: Algo superior.

Speddey Skippy	112	Pero es muy dado a pasmar.
Royal Lassie	107	Si va calentica, mucho chance.
Lanvoila	107	Su última le da posibilidades.
Rickety Jane	102	Pudiera hasta dar la sorpresa.
Titanical	112	Unicamente tirando el fotutazo.

También correrán: robaitoner, 107; Precious King, 109; Dutchy, 107 y Hail, 107.

SEPTIMA CARRERA.—RECLAMABLE

Milla y dieciseisavo.—Para ejemplares de 3 y más años.—Premio: 125 pesos.

SEA LASSIE: En forma.

Sea Lassie	104	Arranca en punta y puede llegar.
Blondsure	109	Es el contrario a derrotar.
Owitch	98	Tiene buenas posibilidades.
Kwamudi	110	Es la incógnita en la carrera.
Balanced Budget	110	No me agrada en la distancia.

También correrán: W. Cookson, 110; Polydee, 105; Parwarck, 103; Last Work, 103; Noreda, 98; Keewatin, 108 y Sitting Pretty, 98.

OCTAVA CARRERA.—RECLAMABLE

Milla y octavo.—Pra ejemplares de 3 y más años.—Premio: 125 pesos.

ROSE HAZEN: Con una buena.

Rose Hazen	115	Corriendo una de sus buenas, gana.
Oakwood Belle	111	Su forma actual es soberbia.
Roping	111	Pudiera hasta ganar la carrera.
Luke Connell	112	No está corriendo del todo bien.

También correrán: St. Etienne, 114; Ross, 112; Bunky, 113 y Dev, 112.

La mejor apuesta de la tarde: DIAMOND DIGGER

BOB ESTALELLA DISPARO OTRO HOME RUN AYER

El cubano empujó dos carreras y conectó dos hits en cuatro veces al bate

SAN LUIS, julio 14. (AP.)—Después que habían sido sacados dos outs en el noveno inning, los Senadores del Washington anotaron seis carreras para derrotar a los Browns del San Luis por score de 11 a 9.

Hasta ese momento parecía que Howard Mills iba a conquistar su tercer triunfo del año. Había ponchado a ocho bateadores. Pero los Senadores atacaron y no pudieron ser contenidos. Taft Wright coronó el rally con un jonrón al right field, empujando tres carreras. Bobby Estalella disparó dos hits en cuatro veces al bate, uno de ellos de jonrón, y empujó dos carreras.

WASHINGTON

	V.	C.	H.	O.	A.	E.
Case, lf-cf	4	2	1	1	0	0
Vernon, 1b	4	0	0	8	1	0
Lewis (1)	0	0	0	0	0	0
Early (2)	0	1	0	0	0	0
Kelly, p	0	0	0	0	1	0
Welaj, cf-lf	5	2	2	1	0	0
Estalella, rf	4	2	2	3	0	0
Wright, rf	1	1	1	0	0	0
Travis, ss	5	1	0	1	4	0
Bloodworth, 2b	5	0	2	4	1	0
Gelbert, 3b	3	1	0	0	3	0
Ferrell, c	4	0	1	6	1	0
Leonard, p	0	0	0	0	0	0
Haynes, p	2	0	0	1	1	0
West, 1b	1	1	1	2	0	0
Totales:	37	11	10	27	12	0

(1)—Bateó por Vernon en el 9o.
(2)—Corrió por Lewis en el 9o.

SAN LUIS BROWNS

	V.	C.	H.	O.	A.	E.
Heffner, ss	3	2	1	1	2	0
Laabs, cf	5	2	2	6	0	0
McQuinn, 1b	4	2	1	4	0	1
Clift, 3b	5	2	4	0	2	0
Gallagher, lf	4	0	1	2	0	0
Hoag, rf	4	0	1	1	0	0
Glenn, c	3	0	0	8	0	0
Sullivan (1)	1	0	0	0	0	0
Berardino, 2b	4	1	2	5	0	1
Mills, p	3	0	1	0	2	0
Whitehead, p	0	0	0	0	0	0
Totales:	36	9	13	27	6	2

(1)—Bateó por Glenn en el 9o.

Anotación por entradas:

Washington	000 023 006—11
San Luis	400 000 410— 9

Sumario:

Empujadores: McQuinn, Gallagher, 2; Bloodworth, 2; Welaj, 3; Estalella, 2; Clift, Hoag, 2; Heffner, Case, T. Wright, 3. Two base hits: Laabs, 2; Clift, Gallagher, Bloodworth, Berardino. Three base hit: Welaj. Home runs: Estalella, Wright. Sacrifices: Haynes, Gallagher, Mills. Double plays: Ferrell a Bloodworth; Travis a Vernon. Quedados en bases: Washington, 4; San Luis, 7.

El tren excursionista para CIENFUEGOS, con motivo de las REGATAS NACIONALES JUNIORS, saldrá hoy a medianoche de la Estación Terminal.
El pasaje de Ida y Vuelta en primera clase sólo cuesta $2.50. Estará de regreso en la Habana el Domingo 16, a las 11 p. m.
FERROCARRILES UNIDOS DE LA HABANA
PROTEJASE CONTRA ACCIDENTES VIAJANDO EN TREN

DEFENDERA BILLY CONN DOS VECES SU TITULO DE LOS LIGHT-HEAVYWEIGHT

NEW YORK, julio 15 (AP).—Según se anunció hoy a la prensa, se han iniciado negociaciones para efectuar dos encuentros por el título de los semipesados recientemente ganado por Billy Conn a Belio Bettina, en este año. El promotor Mike Jacobs ha sostenido conversaciones con Art Rooney, de Pittsburgh, y virtualmente han llegado a un acuerdo para que Conn haga su primera defensa del título contra Gus Lesnevich, de Sliffside, N. J. El bout será efectuado en la última semana de septiembre, en Pittsburgh. Después, probablemente en noviembre, Conn, si derrota a Lesnevich dará a Bettina el chance de una revancha, que ha demandado el italo. Esta pelea se ofrecerá en el Madison Square Garden.

BROOKLYN VS. PIRATAS

BROOKLYN, julio 14. (AP.)—Acumulando un total de 17 hits a cuatro lanzadores del Pittsburgh, los Dodgers del Brooklyn derrotaron a los Piratas por score de 14 a 4, hoy, para volver a entrar en la primera división.

Anotación por entradas:

Pittsburgh	002 100 100— 4
Brooklyn	150 000 35x—14

Baterías: Bowman, Sewell, Bauers, Clemencen y Mueller; Hamlin y Phelps, Todd.

LEGALIZO HAL TROSKY SU NOMBRE DE GUERRA

CLEVELAND, julio 14 (AP).—Harold Arthur Trojovsky, nacido hace 26 años en Noruega, recibió aprobación de la Corte Suprema para usar legalmente el nombre de Harold Trosky, a causa de «negocios y otras razones». El inicialista de los Indios del Cleveland ha usado su nombre legalmente nuevo, en el profesionalismo, desde que entró en el baseball.

BARRIO AUSTRALIA EN LOS SINGLES DE LA COPA DAVIS

LONG BEACH, julio 14. (AP.)—Australia barrió en los matches de singles de la zona americana de la Copa Davis, con las Filipinas hoy, pero John Bronmwitch tuvo que realizar un buen esfuerzo para vencer a Felicísimo Ampón, 8-6, 9-7, 6-3. Adrian Quist, superó a Amado Sánchez, 6-1, 6-2, 6-2.

M.E.C.D. 2016

EL INSTITUTO CUBANO ACORDO LIBERAR LA CANTIDAD DE AZUCARES ASIGNADA POR EL CONSEJO DE LONDR

BOLSA DE NUEVA YORK

COTIZACIONES AL CIERRE AYER

—A	
Amer Crys	—
Am Radiator	12⅛
Adams Expr	7½
Air Reduce	51¼
Alaska Jun	7¾
Allied Chem	—
Allis Chal	34½
Amer Can	95
Am Car Fou	21½
Am F. PoPw	2⅜
Amer Ice	2⅛
Amer Inter	4⅛
Amer Loco	17¼
Am P. Light	4⅝
Amer Loco	17¾
Am P Light	4⅝
Amer Smel	44½
Amer Sugar	—
A C Alconol	6½
Amer T and T.	164
Am Tobac A	83½
Am Tobac B	85
Am w work	9⅞
Am woolen	4½
Anaconda C	25⅝
Atchison	27¼
Altan Coast	17¼
Atlan Ref	20¼
Rss D. Goods	7¼
Auburn Auto	1½
Aviat Cor	4
Amer Metal	—
Armour and Co	4
—B.	
Baldwin Lo	11½
Balt and Ohio	4⅝
Bendix Avi	23⅛
Best and Co	—
Beth Steel	55¼
Borden Co	21¼
Briggs	21¾
Brook Man	11¾
Butte Copp	2¾
Byers A M	—
—C.	
Can Pacif	4
Curt w a	24⅞
Curt w com	5¼
Case T. Mach	—
Columb Gas	6⅛
C. de Pasco	39¼
Ches and Ohio	25
Chi R. Island	—
Chrysler	75½
Coca Cola	126
Col Carbon	—
Comm and Sout	1⅞
Cons Gas	31½
Cons Oil	7½
Cont Can	38½
Cont Oil	38½
Cont Oil	21
Corn Produ	60
Cint Motors	2¾
Cuba Co	—
Cub Amer	3½
C. Am Sug p	—
Cmm-l Solv	9⅝
Chesapeake	21¾
Cruc Steel	30
Cons R. Cuba	1
Canada Dry	17½
—D.	
Del Hudson	16
Del and Lack	4¾
D. Aircraft	69¼
Drug Inc	5½
Dupont	151¾
—E.	
East Kodak	166½
El Auto Lit	22
El Pow Lig	7¾
Elec Bond	8
Erie R R	—
—F	
Fox Film	20
Frep Texas	20½
Foster wh	17¾
Firestone	21¼
—G	
Gen Asphalt	14¼
Gen Elec	36½
Gen Foods	45½
Gen Motors	45⅛
Guantanamo S	—
Gillet Saf	6⅜
Gimbel Bros	9⅛
Gold Dust	12⅛
Goodrich	18
Goodyear	28
Gen Bronze	2½
Graham Page	—
Gramby	6
Great North	23
—H.	
Homestake	63⅞
Houston Oil	5⅜
Hudson Mot	4⅞
—I	
Illi Cent	11⅝
Interb R. T	5¼
Int. Cement	—
Int Nickel	48
Inter Tel	5⅞
I Tel F S	—
Illin Glas	63
—J.	
Johns Mansv	73
—K	
Kroger Groc	27¾
Kennecot	34½
—L	
Lambert Co	—
Lgg Myers	107¼
Loews Inc	43⅞
Loose willes	19⅜
Lorillard	23⅜
Louisv	—
Lehman Cor	23¾
Liquid Carb	—
—M	
Macy H. R.	32
Manati Sug	1⅛
Montgomeri	51⅝
Miss Pac c	—
Miss Pac p	—
Morris Phi	90⅛
Murray Corp	5⅛
—N	
Y. N Central	14⅛
Nash Kelvi	6⅜
Nat-l Bisc	26½
Nat-l Dist	26
Nat- Dairy	16½
Nat-l P. Li	7¾
Nat-l Steel	59
North Amer	22⅝
N A Aviat	15⅝
Nort Pacif	8½
—O	
Ohio Oil	6¾
Otis Elev	19¼
Otis Steel	8¾
—P	
Packard Mot	3¼
Paramount	9¼
Pennsylvann	17¼
Pat Mines	8¼
P. Petroleum	34½
Pullman Co	26
Pure Oil	7
Puerto Rico	—
—R	
Radio Corp	5¾
Rep I Steel	15⅝
Reynolds	40
—S	
Schen Dis	12¼
Safeway	44
Sears Roeb	77⅝
Shell Uni	10⅝
Simmons Co	23⅜
Soc Vacuun	11¾
St. Paul p	—
So Pacific	13⅛
Soutr Ry	15¼
Stan Brands	6¾
Stand Gas	7⅝
Stan N. J.	42¾
Stan Oil C	25⅛
Stewart war	7¾
Studebaker	7⅞
—T.	
Texas Co	36
Texas Gulf	28
Tinken Roll	41½
—U	
Union Carb	77½
U. Pacific	97
United Cor	2½
Uni Cor pfd	35⅞
Unit Fruit	80¼
U S Rubber	42½
U. Aircraft	37
U S Steel	47
U S Inb Alc	15¾
U Gas Corp	—
—V	
Vanadium	21¼
—W	
Warner Bros	4¾
W Brothers	2⅝
West Union	23⅛
West Elec	101¾
Woolworth	47⅛
Yellow Tr	15

EN EL MERCADO DE NEW YORK SE REPORTO OTRA VENTA DE CRUDOS DE CUBA A 1.95 C&F

También se reportó una venta de crudos de Filipinas para arribar a Nueva York el 20 del actual, al precio de 2.83. No se reportaron otras ventas durante la sesión de ayer

Nuestra información de hace días acerca de la liberación de 100.000 toneladas de azúcar crudo, correspondientes a la cuota del año en curso que ha de terminar el 31 de agosto, fué confirmada anteanoche por la Prensa Asociada, que trasmitió un despacho anticipando el acuerdo del Consejo Intenacional Azucarero. El lector se dará cuenta que nos referimos al segundo año-cuota del Convenio Mundial.

De ese acuerdo fué notificado nuestro Instituto Azucarero, que ayer se reunió para conocer el despacho transmitido por el Comité del Consejo Internacional. Y los miembros del mencionado Instituto Cubano de Estabilización del Azúcar, en concordancia con la disposición que había adoptado, de suministrar al Reino Unido lo que éste necesitase, acordó la liberación de la cantidad que el Comité del Consejo Internacional le ha asignado, cantidad que será de 60.000 a 65.000 toneladas.

La información complementaria de la trasmitida por la Prensa Asociada, fué recibida ayer tarde por los hilos directos privados de las casas corredoras de esta capital. Una de las traducciones dice como sigue:

«Tarde ayer se dió a la publicidad un comunicado del Consejo Int. Azucarero dando a conocer que el día 5 del actual el Gobierno inglés había notificado al Consejo que era de opinión que no obstante las liberaciones adicionales de azúcares de la cuota, hechas durante mayo y junio, existía una gran escasez de azúcar para embarque al Reino Unido durante el año actual. También indicaba dicho Gobierno que consideraba necesario la liberación de 100.000 toneladas métricas adicionales y, de acuerdo con el artículo 51-B del Convenio, le pedía al Consejo tomase las medidas necesarias para remediar tal situación. El Presidente del Consejo propuso por cable a las distintas Delegaciones que fuesen liberadas dichas 100.000 toneladas para embarque al Reino Unido durante el actual año-cuota, bajo el entendimiento de que cada uno de los países que abasteciese parte de dichas 100.000 toneladas adicionales deberá reducir su cuota de exportación para el tercer año en la proporción correspondiente.

«No habiéndose recibido por cable objeción alguna por parte de las distintas Delegaciones a tal proposición de acuerdo con el Artículo 36-C—y todas, con excepción de dos, habiendo dado su asentimiento, dicha proposición entra en vigor.

«Las Indias Orientales Holandesas suministrarán 20.000 toneladas métricas, la República Dominicana entre 15.000 a 24.000 y el resto, entre 56.000 a 65.000 toneladas, serán abastecidas por Cuba».

MERCADO DE CRUDOS.—Según los despachos privados recibidos a última hora de ayer del mercado de crudos disponibles o de embarque, de New York, una firma operadora había comprado en los últimos momentos del jueves 1.916 toneladas de Filipinas, para arribar el veinte del actual julio, al precio de 2.83, que significa diez puntos menos que la cotización «spot» del día 12.

A primera hora de ayer se reportó que otra firma operadora había comprado 2.500 toneladas de Cuba, para embarcar en la segunda quincena de agosto, al precio de 1.95 costo y flete.

Después de la apertura del mercado había ofertas de Cuba par cargar a fines de julio o en los primeros días de agosto, a cinco puntos por arriba de las cotizaciones prevalecientes en la posición de septiembre en la Bolsa de Azúcar de Nueva York.

COTIZACION «SPOT».—La de Willett and Gray para los crudos de embarque el día 13, es de 2.85, y la fijada por la Bolsa de Azúcar de New York, para los crudos del contrato número 3, el mismo día, es de 1.96.

MERCADO DE FUTUROS.—De acuerdo con los reportes recibidos de la mencionada Bolsa de Futuros de New Yor, se vendieron ayer del contrato número 3 o americano: 8,300 toneladas en septiembre, 3,000 en marzo y 150 en mayo. Y del contrato número 4 o mundial se vendieron: 2,800 toneladas en septiembre y otras 2,800 en mayo. Información sobre la actuación de ambos contratos, la hallará el lector en la carta del cierre que insertamos más abajo.

MERCADO DE LONDRES.—Los crudos estuvieron nominales. Había—añade el despacho recibido—vendedores de lotes parciales, para embarque en agosto, a 1.22 f. o. b., con tipo de flete de 17|6., y tipo de la libra esterlina de $4.68-⅛. El cierre de la Terminal fué como sigue:

	Cierre del 13	Cierre del 14
Julio	7-5¼	7-0¾
Agosto	7-5¾	7-1½
Septiembre	6-3¾	6-3¾
Diciembre	6-2½	6-2¾
Marzo	6-2¾	6-3
Mayo	6-3½	6-3½
Agosto	6-4	6-4

CARTA DEL CIERRE.—La recibida a última hora de ayer esta concebida en los terminos siguientes:

«Bajo el peso de las liquidaciones, los futuros azucareros continuaron cediendo terreno hoy. Los futuros domésticos en horas de la tarde se mantenian de sin variación a un punto a la baja, cotizándose la posición de septiembre a 1.89 centavos. En esta posición solamente se operó alrededor de 5,000 toneladas. Se experimentaron algunas nuevas operaciones de cuberturas de ventas en descubierto. Por lo menos en una ocasión septiembre tocó su bajo precio de esta temporada de 1.88 centavos, lo que significa una declinación de dos puntos. En el mercado de crudos, un refinador pagó 1.95 centavos lb. por 2,500 toneladas de Cuba para embarque durante la primera mitad de agosto; y a última hora de ayer otro operador pagó 2.83 centavos a base de derechos pagados por 2,000 toneladas de Filipinas, para arribo en 19 de julio, lo que quiere decir 10 puntos menos exactamente que el precio cotizado hace una semana. Los precios de los refinos quedaron sin variación. Rumórase que una refinería del Sur ha rebajado sus precios en 5 puntos, a base de 4.35 centavos lb. El contrato mundial quedó de sin variación a ½ punto en baja, cotizándose la posición de septiembre de dicho contrato a la base de 1.22 centavos lb., o sea con baja de ½ punto.»

EN PUERTOS DE EE. UU.—El movimiento de los azúcares en todos los puertos de los Estados Unidos de Norte America, según Willett and Gray, fué así:

Semana terminada en julio 8:

	Toneladas
Arribos	49,179
Derretidos	69,348
Existencia en manos de operadores	53,080
Existencia en manos de refinadores	309,194

Igual semana año 1938:

	Toneladas
Arribos	93,000
Derretidos	91,000
Existencia en manos de operadores	61,000
Existencia en manos de refinadores	286,000

TABACO

Confirmando nuestra información anterior respecto a la actuación de los fabricantes locales, diremos que Cifuentes, Pego y Compañía compraron y registraron, en los almacenes de Hijos de Severiano Jorge y Compañía, una regular cantidad de capas altas de la nueva cosecha que todavía está llegando al mercado procedente de las escogidas que funcionan en los centros productores.

Romeo y Julieta, S. A., Fernández, Palicio y Compañía, amén de otras firmas manufactureras de torcido han comprometido lotes importantes de las mismas capas altas de la nueva cosecha, y no han de tardar en verificar los registros de los tercios.

También están en el mercado algunos fabricantes de cigarrillos, que se interesan por lotes viejos de puntillas, broncos y colas de Vuelta Abajo, y por capadura nueva de igual procedencia, de la que han recibido algunas cantidades varias firmas especuladoras.

Posiblemente en esta fecha ya estén comprometidas algunas de esas cantidades viejas y nuevas, de las mencionadas clases. Ayer anticipamos algo acerca de esa acción y las nuevas impresiones obtenidas confirman que no estábamos equivocados en la suposición que exteriorizamos.

Se cree que parte del tabaco que están comprando los mercaderes en la zona de Semivuelta, a cuya acción nos referíamos ayer, se destina a algunos fabricantes de cigarrillos. Nuestra impresión es opuesta a tal suposición, porque tenemos noticia que las vegas en matules que levantan estos días los mercaderes en aquella zona, se destinarán a la exportación en su casi totalidad. Parte sería para España y parte con destino a otros países de Europa.

Entradas por camiones

Se recibieron ayer en camiones en esta capital, las partidas de tercios siguientes:

De Guayos, para Constantino González y Compañía, 108.

De La Salud, para Toraño y Compañía, 17.

De San Antonio de los Baños, para Junco y Compañía, 52.

Recibos por ferrocarril

A los patios de los ferrocarriles llegaron ayer dos trenes que arrastraban las casillas que contenían las cantidades de tercios que siguen:

De Santa Clara, para S. Ruppin Havana Tobacco Company, 260.

De Río Feo, para Romeo y Julieta, S. A., 115.

De Consolación del Sur, para Constantino González y Compañía, 44.

De San Juan y Martínez, para Egusquiza y González, S. en C., 38.

ACCIONES DE LOS BANCOS

Cierre ayer en New York:

Royal Bank of Canada	188
Guaranty Trust	266
New York Trust Co.	112½
Chase National Bank	33¼
National City Bank	25¾
Public National Bank	30¼
Irving Trust	11⅜
Corn Exchange Bank	58
Manufacturers Trust	40
Chemical B Trust	48
First National of N. Y.	1.815
Bank of Manhattan	17¾
Central Hannover	99¼
First Nat Boston	44
First Boston Corp	17½

MERCADO DE MANTECA

Cierre de ayer en Chicago:

Julio	5.62
Septiembre	5.80
Granel	5.05

MERCADO DE LONDRES

LONDRES, julio 14.—El mercado de valores abrió con tono sostenido. U. S. Steel 47.1|2; International 48; General Motors 44.5|8. La libra esterlina por cable contra New York se cotizó a $4.6821.

—El oro se cotizó hoy aquí al equivalente de $34.76 la onza fina. El oro en barras a 148 chelines 5 1|2 peniques contra 148 chelines 6 peniques. La plata se cotizó a 16.7|8 peniques por onza, lo que representa alza de 1|16 de penique.

—El mercado de valores cerró con los precios siguientes: U. S Steel 47.1|4; Chrysler 74.7|8; General Motors 45; International Nickel 47.7|8; New York Central 14.3|8.

CIERRE DE LOS VALORES EN LA BOLSA DE NUEVA YORK

NEW YORK, julio 14.—A falta de nuevos incentivos, el mercado perdió hoy su ímpetu alcista y dentro de un volumen de transacciones relativamente quieto no ofreció otra cosa que un tono sostenido. Sin embargo la ausencia de presión en forma de aceptaciones de utilidades se interpreta como un factor favorable y ello sugiere que el mercado está tratando de consolidar su posición preparándose así para lanzarse a una prueba de sus niveles de resistencia previas. En las noticias mercantiles del día no hubo nada de particular influencia en cuanto al mercado, y al ir progresando el día comenzó a cada vez más indicios de la característica típica de mediados de semana veraniega. El nivel de producción automovilística—mejor de lo que se había esperado—después de las festividades recientes no causó mayor interés ya que esto se considera como el último esfuerzo de mejoría que precede siempre a una brusca declinación, que normalmente se experimenta en esta época del año. En general la ausencia de un tono reaccionario en la sesión de hoy se considera como un signo muy alentador en lo que al mercado respecta.—J.F.K.

VALORES

Ayer hubo en el mercado local de valores menos actividad que el día anterior. Hay elementos que todavía no se deciden a actuar de acuerdo con la última Ley promulgada; pero otros elementos han aceptado la realidad legal del momento y ordenan comprar o vender al equivalente que estiman corresponde a la moneda oficial.

Después del mediodía había vendedores y compradores de varios valores. Ello hizo pensar a los observadores del mercado, que poco a poco unos y otros elementos van entrando en el mercado, a operar en la moneda que la mencionada Ley determina.

El papel más movido durante el día, o más bien después de las dos y media, fué el bono nuevo de la Deuda Exterior 1977, en el que se hicieron operaciones cuyo volumen se estimó en unos $30,000, quedando al cierre del mercado entre 56-3/4 y 57-1/4 de contado.

Muy firmes actuaron los otros bonos de la República, amén de los de las empresas y compañías que tienen sus intereses al día, o no acogidos a la moratoria. Esa firmeza de uno y otro día, la estiman los observadores del mercado en que los factores que les dan la fortaleza a dichos bonos, «se mantienen inconmovibles» y que, por tanto, la repercusión debe ser acorde con esa favorable posición en los otros valores que se encuentran en semejante posición.

Por los motivos expuestos en anteriores informaciones, poco se hizo a base de esos bonos de renta fija, por lo que persiste la demanda de origen inversionista.

En las Obligaciones Oro del Tesoro se operó durante el día en unos 15,000 pesos solamente, a juicio de varios corredores que intervienen en las transacciones a base de las de siete y cuatro cupones. Se concertaron esas operaciones dentro de los precios cotizados en la Bolsa de la Habana.

Las acciones en general estuvieron irregulares. Pero mantuvieron precios sostenidos las emisiones de empresas y compañías que pagan dividendos.

El tono del mercado al cierre, fué más bien de quietud.

Cotizaciones

COTIZACION DE LA LIBRA

La libra esterlina se cotizó ayer al cierre del Mercado local a $4.68⅝.

COTIZACION DE LA PESETA

ayer, al cierre del Mercado local, nominal.

COTIZACION DEL FRANCO

El franco francés se cotizó ayer en el Mercado local, a razón de 37.49 por dólar

MERCADO DE SEDA

Cierre ayer en New York:

Julio	2.60
Septiembre	2.42
Diciembre	2.35½

MERCADO DE GOMA

Cierre ayer en New York:

Julio	16.45
Septiembre	16.52
Diciembre	16.61
Enero	16.62

MERCADO DE LIVERPOOL

LIVERPOOL, julio 14.—El mercado de trigos debió de abrir de 1|8 a 1|4 de punto en alza; abrió de 1|4 a 3|8 en alza; a las 12:45 p.m estaba de 1|8 más bajo a 1|4 de punto más alto. El mercado de algodón debió de abrir de sin variación a 4 puntos en baja; a la 1 p.m. estaba de 7 a 10 puntos peor. Recibos 13.000. Americano 2.000. Middlings 5.52.

—El mercado de trigos cerró de 1|4 de punto más bajo a 1|7 de punto más alto. El mercado de algodón cerró con 3 puntos de baja.

MERCADO DE METALES

Cierre ayer en New York:

Cobre	10.35
Plomo	4.85
Estaño	48.60
Nickel	0.35
Manganeso	0.40
Zinc	4.84

BOSTON SURETY COMPANY, S. A.
GARANTIA EN BONOS DE LA REPUBLICA
FIANZAS EN GENERAL
MANZANA DE GOMEZ. DEPARTAMENTOS 365-368.—HABANA
TELEFONOS: A-6204 Y M-2517.
CABLE: AVIEITES. TELEGRAFO: BOSCO.

PROMEDIOS DEL CIERRE DE LA BOLSA DE NUEVA YORK

Por DOW JONES CO.
NUEVA YORK, julio 14

	Abre	Máx.	Mínimo	Cierre		
30 industriales	138.07	138.41	137.24	137.57	baja	.45
20 ferroviarias	27.65	27.70	27.41	27.45	„	.39
15 Serv. Públ.	25.00	25.03	24.78	24.82	„	.14
40 Bonos			—	89.45	„	.07

BOLSA DE LA HABANA

COTIZACIONES AL CIERRE AYER

COTIZACION OFICIAL
Bonos y Obligaciones
República de Cuba

	Comp.	Vend.
Speyer 1904-1944	109	120
Deuda Int. 1905	90	110
1909-1949	107	118
Morgan 1914-1949	110	118
Morgan 1923-1953	110	121
O. Públicas 1930-1945	69	80
1937-1977	56⅞	57⅞
Obgs. oro con 9 cupones	40	70
Obgs. oro con 7 cupones	33½	39
Obgs. oro con 4 cupones	30½	34
Azúcar 1930-1940	108	115
Centro Asturiano	—	—
Banco Terr. S. B.	24	40
Cervecera	20	60
Cerv. Obgs. no Hip.	15	25
Gas	110	—
Hav. Elec. Cons.	45	—
Havana Electric Debentures Obgs. no Hip.	1	1⅞
Edif. La Metrop. S A	20	—
Mercados de Abasto y Consumo 1a. Hip.	30	—
Nueva F. de Hielo	104½	—
Papelera S. B	60	—
Teléfonos	92	100
Unidos	3	—
Obgs. no Hip. Cía. Inversiones y Fom. S. A.	—	—

Acciones

	Comp.	Vend.
Banco Terr	4	10
Banco Terr. Bnfs.	⅛	—
Cervecera	20	50
F. C. Cons. de Cuba P.	1	2
Cuba R. R.	2	—
Fbras y Jarcia	10	—
H. E. Utilities Co. P. 6%	38½	45
H E Utiltes Co P 5%	7	9
H. E. Railway Co. P.		1
H E Ralway Co C	⅛	½
Jarcia, P.	35	—
Jarcia, C	3	9
Licorera de Cuba	1¼	2½
Mercantil La (Seguros)	145	—
Metropolitan Auto	30⅛	—
Naviera P.	15½	26
Naviera, C	2⅛	4
Nueva F. de Hielo	110	—
N. F. de Hielo Bnfs.	25	50
Pesca, P.	—	—
Pesca, C	—	—
Teléfono P	55	80
Teléfono C	10	20
Unidos	1	3
Unión Oil	2	5
1ra. Papelera Cubana	—	—
Céduas Primera Papelera Cubana, 8%. (En circulación $500,00)		
Cía. Muelles de Regla	—	250

COTIZACION A TERMINO
Ayer a las 3 y 30 p. m.
Entregas: días 15 y último de mes
Bonos y Obligacones
República de Cuba

	Comp.	Vend.
Speyer 5%	110	120
Deuda Int.	90	105
Speyer 4½%	107	115
Morgan 5%	110	120
Morgan 5½%	110	122
O. Públicas 1945	68	82
O. Públicas 4½ 1977	56¾	57¼
Obgs. oro con 9 cupones	40	70
Obgs. oro con 7 cupones	34⅛	37
Obgs. oro con 4 cupones	31	38
Azúcar	108	115
Cerv. Int.	20	60
Cerv. Int. Obgs no Hip	15½	25
Gas y Electricidad	100	—
Hav Elec Railway Co.	45	—
Havana Electric Railway Co. Obgs. no Hip.	1	1⅞
Nueva F. de Hielo	104½	—
Papelera Cubana S. B.	60	—
Cuban Telephone Co.	90	100
Unidos	4	—

Acciones

	Comp.	Vend.
Cervecera Int.	20	40
F. C. Cons. Prfs	1¼	1¾
Cuba Railroad Prfs.	1½	—
H. E. Utilities Prfs.	39	42
H. E Utilities Pretes	7½	9
Hav Elec Ry Co. Prfs.	¼	—
Jarcia, Prfs.	36	—
Jarcia, Cms.	3	8
Licorera de Cuba	1	—
Navera Prfs.	15	25
Naviera Cms.	2⅛	4
Nueva F. de Hieo	133½	153½
N. F. de Hieo Bnfs.	32	37
Teléfonos Prfs.	56	70
Teléfonos Cms	11	20
Ferrcarriles Unidos	1	2
Unión Oil Co	1	10

COTIZACION LIBRE
Bonos y Obligaciones

	Comp.	Vend.
Int. Tel. Conv. 4½%	100	—
Int. Tel 5% 1955	55	—
Cuba Tel Co. 7½%	105	—
Cuba R. R. 5% 1952	29	—
Cuba R. R. 6%	28	—
Cuba R. R. 7½% 1936	33	—
Nort. de Cuba 5½% 1942	29	—
Manatí Sug. 5½ 1942	29	—
Vertientes Sug. 7% 1942	7	—
Vedado Tennis 3% 1949	3	—
Pro A. Musical 7%	20	—
C. Español 6%	52	—

Acciones

	Comp.	Vend.
Int. Telp. and Tel.	6	—
Cía. Cub Elec Prfs. $6.00	20	—
Cuban Ame. Sug Cms	3	—
Aux Marit. (Suscripción)	6	10
Seg. La Com. (Suscrp)	80	—
Seguros El Comercio	100	—
Central Violeta	1	—
Guantánamo Prfs.	3	—
Guantánamo Cms.	½	—
Cía. Litográfica Prfs.	20	—

LONJA DEL COMERCIO

Cotización oficial para ventas al por mayor y de contado, realizadas entre almacenistas importadores asociados
Artículos de primera clase
JULIO 14 DE 1939

Aceite:	
De Oliva lat. 23 lbs qq de 21 a	24.00
Soya en tamboras qq	12.50
Soya en cajas 2x35 qq.	13.00
Maní país en tamboras qq	12.50
Ajos:	
Chilenos de 40 manc.	0.30
Chilenos de 30 manc.	0.45
Chilenos de 20 manc.	0.60
Arroz:	
Canilla viejo, qq	6.50
Saigón largo No. 1, qq	4.15
Siam Garden Super 5% qq	5.00
Siam Garden Extra S. qq	5.25
Egipto tipo Valencia qq	6.00
Americano tipo Siam qq	3.70
Americano tipo S. Q. qq.	3.75
Americano partido qq	3.60
Avena:	
Blanca Chilena qq	2.75
Azúcar:	
Refino 1ra. qq	3.10
Centrifuga qq	1.10
Bacalao:	
Noruega Superior caja	11.25
Noruega Regular caja	11.00
Noruega Inferior, caja	10.75
Escocia, fardos	8.25
Café:	
Lavado qq	26.00
Sin lavar qq	22.50
Cebollas:	
Americanas qq.	1.95
Chícharos:	
Americanos pelados qq	4.50
Americanos enteros qq	4.25
Fideos:	
País, quintal	6.00
Frijoles:	
Carita país qq	4.00
Colorados largos país qq	6.50
Colorados medianos qq	5.75
Chilenos Cristal qq.	7.75
Marrow europeos qq	7.75
Negros del país, qq. de 5.25 a	5.50
Garbanzos:	
Doble gigantes qq.	10.75
Gigantes qq	9.25
Imperiales qq.	8.50
No. 1, qq.	7.75
Harina:	
De trigo seg. mar. s| de 4.25 a	6.25
De maíz país, qq de 2 a	3.00
Jamón:	
Paleta qq	25.00
Pierna qq	33.00
Manteca:	
1ra. Ref. lat. 100 lbs	9.75
Maíz:	
Provincia Habana qq	1.30
Gibara qq	1.15
Papas:	
Del país blancas qq de 3.25 a	3.50
Del país rosadas qq de 3.25 a	3.50
Pimientos:	
Españoles ¼ la caja	10.00
País, ¼ la caja	8.00
Queso:	
Patagrás crema entera qq	45.00
Patagrás del país qq	31.00
Sal:	
País molida s| 180 lbs.	2.70
Americana molida 200 lbs.	4.50
Espuma s| 100 libras	1.80
Tasajo:	
Pierna qq	19.50
Surtido qq	17.00
Tocino:	
Barrigas 16x18 qq	13.75
Especiales 20x30 qq	13.50
Tomates del país:	
Natural 1 kilo caja	2.25
Natural 100¼ caja	2.60
Puré de ¼ caja	2.50
Puré de ⅛ caja	2.25
Puré de 1 kilo caja	2.35

Bonos de Cuba

Cierre ayer en New York:

Speyer 5%	102	—
Morgan 5%	102½	—
Speyer 4½%	99	101¾
Morgan 5½	100¼	107
Obras Públicas 5½	65⅝	66½
Cuba 4½ 1977	51	53
Cuba Railroad 5	33	34
Cuba Railroad 7½	36	37
Cuba Northen 5½	30½	31¼
Manati Sug. 4	28¾	29¾
Warren Bros Deb 6	40	41½
Cuban Tel 7½	105½	107

GANANCIAS Y PERDIDAS DE LAS EMPRESAS AMERICANAS REPORTADAS DE NEW YORK

NEW YORK, julio 14.—R. J Reynolds Tobacco Company declaró un dividendo trimestral provisional de 50c. sobre sus acciones comunes y comunes de la clase «B». Eaton Manufacturing Company: en el trimestre terminado en 30 de junio esta empresa tuvo una utilidad neta de 80c. por acción contra una pérdida neta de $151,000.

—La Puerto Rico American Tobacco Co., acogiéndose al Art. 10 de la Ley Chandler ha solicitado de la Corte Federal del Distrito Sur de New York un plan de reorganización. El último balance de dicha compañía da un pasivo de $7,281,419 y un activo de $11,540,922 en mayo. El Juez Mr. Goddfield nombró al presidente de la citada compañía y a Gordon Auchincloss fiduciarios (trustees) de la misma.

—Mathieson Alkali Works: en el trimestre que terminó en Junio esta compañía tuvo una utilidad neta de 16c. por acción común contra 18c. el año 1938.

—Merck and Company declaró un dividendo de 25c. sobre sus acciones comunes.

GANADO

LOS PRECIOS EN PIE

Precios que pagan compradores entregado el ganado en esta capital según información de los Mataderos:

	Ctvs. Libra
Vacuno, de 3¼ a	3½
Lanar, de 3 a	3½

Precios del ganado porcino

De 100 lbs a 125 lbs de 4½ a 5 cts
De 125 lbs a 150 lbs de 5 a 5¼ cts
De 150 lbs a 175 lbs de 5¼ a 5½ cts
De 175 lbs a 200 lbs de 5½ a 6 cts

LOS PRECIOS DE LA CARNE

En los mataderos de esta capital rigen los siguientes precios:

	Ctvs. Kilo
Vacuno, de 12 a	14
Cerda, de 25 a	30
Lanar, de 20 a	25

MATADERO DE LUYANO

Se sacrificaron ayer en el Matadero de Luyanó:

	Cabezas
Vacuno	65
Cerda	26
Lanar	—

MATADERO INDUSTRIAL

Se sacrificaron ayer en el Matadero Industrial:

	Cabezas
Vacuno	160
Cerda	90
Lanar	64

CARROS ENTRADOS

Llegaron 2 carros de Cumanayagua, con ganado vacuno para el Matadero de Luyanó.

RECAUDACIONES DE LOS FERROCARRILES UNIDOS Y DE LA HAVANA ELECTRIC

Semana terminada el 8 de julio de 1939	$ 77.465.39
En igual período del año 1938	$ 68.901.74
Diferencia de más este año	$ 8.563 65
Total desde el 1o. de Julio	$ 88.073.35
En igual período del año 1938	$ 85.209 76
Diferencia de más este año	$ 2.863.59
De la Havana Electric:	
Semana terminada en Julio 9 de 1939	43.916.60
En igual período del año 1938	$ 42.836.36
Diferencia de más esta semana	$ 1.080.24
Total desde Enero 1o. a Julio 9 de 1939	$1.063 628.08
En igual período del año 1938	$1.069 498.75
Diferencia de menos este año	$ 5.870.67

CAMBIOS EN NEW YORK

Cierre ayer en New York:

Libra Esterlina	4.68¼
Francos	2.65
Pesetas	11¼

Anuncios CLASIFICAD[OS] de ULTIMA HORA

PROFESIONALES

1 ABOGADOS Y NOTARIOS.

DIVORCIOS

En 10 días pensiones alimenticias facilito los documentos a cubanos y extranjeros, voy a domicilio. Pagos cómodos y a plazos. Dr. Angel Fernández, calle San José 762, altos.

COMPRAS

9 CASAS

COMPRO CASITA CERRO, LUYANO, u otro punto cerca de la Habana. Café La Isla, Monte y Someruelos. Informan de 10 a 12. Martínez Telf. A-4257.

17 MUEBLES Y PRENDAS

A-8277. COMPRO MUEBLES, MAQUIna coser, máquinas de escribir, burós, archivos metálicos, prendas, objetos de arte, pianos, ropa de hombre. Todo. Llame A-8277.

CAMBIOS

Tipos de venta al cierre ayer en Bancos de esta capital:

Nueva York, cable	1-10P.
Nueva York, vista	1-10P.
Londres, cable	4.68⅝
Londres, vista	4.68¼
París, cable	2.66
París, vista	2.65½
Madrid, cable	Nominal
Madrid, vista	Nominal
Italia, cable	2.38½
Italia, vista	5.28
Toronto, cable	Par.
Toronto, vista	1|1 60S.
Alemania, cable	40.18
Alemania, vista	40.17
Bélgica, cable	17.05
Bélgica, vista	17.04
Suiza, cable	22.64
Suiza, vista	22.63
Hong Kong, cable	28.90
Hong Kong, vista	28.85
Amsterdam, cable	53.75
Amsterdam, vista	53.70
Suecia, cable	24.30
Suecia, vista	24.28
Buenos Aires, cable	23.40
Buenos Aires, vista	23.35
Japón, cable	27.40
Japón, vista	27.20

COTIZACIONES DE LA BOLSA DEL AZUCAR EN NEW YORK

NUEVA YORK, julio 14—(Por el hilo directo de Luis Mendoza y Compañía).

CONTRATO NO. 3

Meses	Abre	Max.	Min.	Cierre
		1939		
Jul.	1.85	—	—	1.96
Sept.	1.90	1.90	1.88	1.89
Nov.	—	—	—	1.96
		1940		
Ene.	1.90	—	—	1.90
Mar.	1.93	1.93	1.93	1.92
May.	1.96	1.96	1.96	1.95

CONTRATO NO. 4

Meses	Abre	Max.	Min.	Cierre
		1939		
Jul.	—	—	—	—
Sept.	120	122	121½	121½
Dic.	—	—	—	119
		1940		
Mar.	116	—	—	116½
May.	117½	118	117½	118
Jul.	—	—	—	—

LAS APRECIACIONES DEL MERCADO DE AZUCARES

JULIO 14 DE 1939

	Ant.	Hoy
Costo y Flete		
Pronto embarque a EE. UU.	1.93	1.94
Flete	0.15	0.15
Libre a Bordo—Pago Inmediato		
EE UU. Cuota libre	1.78	1.78
EE UU. Cuota retenida 1940	1.63	1.64
Cuota mundial libre	1.33	1.27
Cuota Mundial Especiales captados y reserva	1.20	1.21½
Cuota local — Ex-Almacén	0.89	0.89
Todas las cuotas	1.53	1.52¾

NOTA: Los precios para las cuotas de embarque se entenderán pagaderos en la proporción de monedas establecida. La cuota de Consumo Local está cotizada en moneda nacional.

(Esta apreciación es de Luis Mendoza y Compañía.)

MERCADO DE PIELES

Cierre ayer en New York:

Septiembre	11.40
Diciembre	11.62
Marzo	11.96
Junio	12.21

PRECIO PROMEDIO DEL AZUCAR

Precio promedio oficial en almacén, alcanzado por la libra de azúcar para la plaza de la Habana, de la semana comprendida del 26 de junio al primero de julio de 1939, que servirá de base para graduar fletes de azúcares por ferrocarril, en cumplimiento del Decreto-Ley 907 de 1935: 1.576877 (un centavo y quinientas setenta y seis mil ochocientas setenta y siete millonésimas de centavo en moneda nacional).

La Habana, Julio 14 de 1939.

MERCADO DE GRANOS

Cierre ayer en Chicago:

Avena:	
Julio	27⅝
Septiembre	27½
Diciembre	28⅝
Centeno:	
Julio	39½
Septiembre	40⅞
Diciembre	43⅝
Maíz:	
Julio	43¾
Septiembre	45⅛
Diciembre	48⅞
Trigo:	
Julio	66⅛
Septiembre	66⅞
Diciembre	68¼
Trigo de Winnipeg:	
Julio	54⅝
Septiembre	54⅞
Diciembre	56½

MERCADO DE ALGODON

Cierre de ayer en New York:

Julio	—
Octubre	8.87
Diciembre	8.69
Enero	8.56
Marzo	8.45
Mayo	8.33

MERCADO DE CAFE

Cierre ayer en New York:

Julio	4.06
Septiembre	4.10
Diciembre	4.16
Marzo	4.16
Mayo	4.06

Más ANUNCIOS CLASIF[ICADOS] de ULTIMA HORA en página 17

Arrendamient[os]

A-1 FINCAS RUSTICAS-UR[BANAS]

ARRIENDO FINQUITA A 15 ...tos Capitolio, frente apea[dero]... ro. Instalación eléctrica y ... terreno alto, propia para cria[r]... man Lawton 1274 entre Conc[epción]... Dolores. Sra. Pérez.

VENTAS

48 CASAS

A MEDIA CUADRA[DE] SAN RAFAEL

Y Galiano, se vende un edi[ficio de] dos plantas. Tiene aproxima[damente] 450 metros cuadrados de ... Es una buena inversión. No ... corredores. Informan de 8 a ... m. en San Pedro No. 14.

SE VENDE

En lo mejor del Parque ... una residencia. Costó $40,000 ... en $17,000. Informan Soto, ... No Corredores.

VIBORA: $3,400

Preciosa casa con mucho... nueva. Jardín, amplio portal, ... cuartos grandes, lujoso baño ... lado, comedor, pantry, cocina, ... amplio garage, junto Juan D... Es un regalo. M-1072.

VEDADO CERCA CALZADA ... casa moderna citarón y ... una planta 700 varas, jardín, ... sala, biblioteca, comedor, 3|4, ... joso color, azul, Terraza, Gar[age] ... criado $9.500 es ganga. Cam... Aguiar 206 M-7785.

49 SOLARES

URGENTEMENTE EN LO MEJOR DEL REP[ARTO] ALTURAS DEL RIO ALMENDARES

Necesito vender solar de ... por 47.70 situado en la ... Almendares, entre Ave. de ... y Ave. de la Tropical rode[ado de] magníficas residencias y bue[nas vías] de comunicación. Costó $8... Lo regalo en $4.000.00 paga[ndo] la escritura ante el doctor ... Recio o el Notario que Ud ... ne. No cobro comisión. Dueñ[o] ... lo, Chacón 203 bajos M-8182.

REPARTO KOHLY, COLINA ... beras del Río Almendares ... Kohly. Alturas del Vedado ... den solares de centro y ... celas grandes y chicas. ... con compradores. No se ... tajes ni sobre precios. ... mez No. 264.

SE VENDE SOLAR 680x70 v2 ... 25 entre 26 y 28 a una ... 23, a $3.50 v2. M. A. Trujillo ... comprfadores. Manzana, ... Gómez No. 264.

PARCELAS

Miramar: 7a. Ave. 12x30 $1,... Ave. esquina 25x30 $2,400; ... calle C 15x41 $3.750. Junto a ... esquina 21,63x24 $1.550. ... Almendares, esquina, 10x24 ... 8x24 centro: $375.00. ... Alegre 24x36 también vendo ... $1.90. En Cortina 12x47 a ... trocinio 12x50 $1.500. Haba... San Miguel 6.60x32 $4.800. ... Habana 12x29 $1.480. M-1072.

50 FINCAS RUSTICAS

22 CABALLERIAS CULTIVO ... y pequeños créditos. De Ha[bana] ... minutos. Río fértil siempre, ... pozo equipado tanque 2.000 ... cañerías, motores, 20.000 palmas ... ductivas, frutales. Vivienda ... fort, encargado, trabajadores, ... caballerizas. 10 caballerías ... cercada 8 pelos. 500 cabezas ... yuntas. Todo $20.000. Benítez, ... lado 159 (altos) 12 a 4.

51 ESTABLECIMIENTOS

SE VENDE UN SALON DE B... en lo mejor del Vedado ... nea café El Niágara, pregunta[r] ... Pérez o Guerrero.

URGE VENTA GARAGE Y ACC... rios Capacidad para cien auto... reparo en precio por embarcar... la mejor calle de tránsito de la Ha... bana. Informes Villegas y ... Rey, café Alfredo.

SE VENDE LA CARNICERIA DE ... rege y San Leonardo. No tiene ... das.

ROPA SEDERIA, COMERCIAL ... su oportunidad, regia esquina ... venta $40.00 existencia no ... vendo por embarcar urgente. ... San Miguel 514 altos de 1 a 3.

53 AUTOMOVILES-ACCESOR[IOS]

CHEVROLET 29 ABIERTO ... Camión Dodge, ligero $100.00 ... V-8 2 puertas 35, $280. Plymouth ... Bicicletas nuevas $40.00. Hago ... bios, Reina 158 M-4366. Braña.

VENDO BUICK 36 MOTOR ... con sus 5 gomas nuevas en ... rables condiciones propio para ... cular. También vendo Ford del ... puertas, buen estado. Verlos ... «Vedillo. Bernaza 111, entre Lam[parilla] ... y Obrapía.

FLAMANTE AUTOMOVIL CHE... let de 1938 de cuatro puertas ... cio razonable, garage «Morros» ... 5-A Teléfono A-7055.

AGENCIA NASH
25 ESQUINA A INFANTA
AUTOMOVILES

Hudson	1937
Camión Ford	1935
Cupé Ford	1934
Auburn	1935
Plymouth	1936
Dodge	1936
Studebaker	1936
Ford	1937
Chevrolet	1938
Nash	1937
Nash	
Lincoln Zephyr	

Grandes facilidades de pa[go] para carros nuevos y de uso. Re[cuerde] que el Nash puede conver[tirse] en cinco minutos en una cama doble lista para el descanso. No compre sin vernos y ... drá complacido.

AGENCIA NASH
25 ESQUINA A INFANTA
U-1799 y U-2511

FORD 1935 SEDAN CUATRO PUE[RTAS] ... tas perfecto estado. Cinco gomas ... acumulador nuevos. Se vende ... nífica oportunidad. Calle 21 Nro ... entre L y M Vedado.

M.E.C.D. 2016

Anuncios Clasificados de Ultima Hora

ANUNCIOS CLASIFICADOS de ULTIMA HORA en la Página 16

VENTAS

AUTOMOVILES-ACCESORIOS

GRAN LIQUIDACION DE CARROS DE USO GRANDES FACILIDADES DE PAGO VENGA A VERLOS CUANTO ANTES

Ford convertible 1938 con radio y gomas blancas, pisi-correr, Chevrolet 1938, como nueva, Buick Special 1937, pintura nueva, muy bueno. Chevrolet de reparto 1937, muy poco uso. Ford Cupé 1934 con radio, magnífico estado, muy barato. Chevrolet 1933, 4 puertas, en perfecto estado.

AGENCIA CHEVROLET
25 entre Infanta y Marina
U-1085

MEJORES CARROS! Mejores Precios!

Cadillac Limousine	$ 99.00
Plymouth 4 puertas	» 375.00
Ford cuña	» 100.00
Chevrolet convertible	» 300.00
Studebaker convertible	» 300.00
Packard limousine	» 100.00
Ford del 36 de reparto	» 425.00
Este camión como nuevo y trabajando	» 125.00
Dodge chasis del 31 Ganga	» 70.00
Chevrolet chasis del 31	» 250.00
Fargo del 37 tipo ómnibus	» 350.00
Fargo chasis del 37	» 425.00
Chevrolet chasis del 36 Ganga	» 225.00
Chevrolet del 33, 4 puertas	
Chrysler 7 pasajeros	
Buick del 31, 4 puertas, Ganga	
Ford del 32, 2 puertas	
Plymouth del 37 con baúl y cuero	
Dodge del 37 con baúl y cuero	
... del 37 como nuevo	
Ford del 36 con baúl y cuero	
Cadillac turismo 7 pasajeros	
Chevrolet turismo 7 pasajeros	
Chrysler del 36 tipo Airflow soberbio	
Dodge del 37 tipo reparto	
Ford camión de estacas	
Fargo del 37 camión completo	
Chevrolet camión 10 ruedas completo	

VEALOS EN **Motores, S.A.** ... entre Hospital y Espada LA HABANA

MAQUINARIAS

...LO DE 4 CARAS FAY & EGAN Motores eléctricos de 3 a 35 HP. ... de gasolina. Prensa para hacer ... Se vende barato. Informa ... Sánchez. Telf. FO-1509.

MUEBLES Y PRENDAS

MUEBLES EN GANGA
... cuartos: $25.00; idem tres ... $40.00; sala: $10.00; comedor $25.00; escaparates: $9.00; ... $15.00; mesas correderas: ... aparadores: $6.00; sillas y 2 sillones $10.00; neveras $10.00; máquinas de escribir. Se cambian y se compra toda clase de muebles, paga más que nadie. «LA PRINCESA» San Rafael 575 y 577 entre Escobar y Gervasio. Telf. U-5926

MAQUINA SINGER DE OVILLO ... en perfecto estado $25.00 ... lanzadera $10. Prado 115 bajos, ... Refugio y Genios.

INSTRUMENTOS DE MUSICA

GANGA
Particulares: $125.00. Se vende por dicho se regala, un piano. Traiga uno que entienda de ... y se lo lleva. Calle A 603 entre ... y 27 Vedado.

OBJETOS VARIOS

... MAQUINAS DE ESCRIBIR ... Underwood, tricha de aire ... compresor, pistola, etc. calentador de gas y tanque. Habana ...

SE VENDE UN BICICLETA «NIAGARA» especial de hombre casi nueva en ... otra de niña en $12.00 y una ... en $5.00. Informan de 8 ... 25 No. 617 Vedado.

Dinero-Hipotecas

OFERTAS

DINERO SOBRE AUTOMOVILES. Operación rápida en una hora. Se da dinero y máquina. Roberto López, Amargura 201 M-7387.

BONOS Y VALORES

CAJAS RESERVADAS
... tenemos en nuestras bóvedas ... con todos los adelantos ... y las alquilamos para guardar ... de los interesados. En esta ... daremos todos los detalles ... deseen. GELATS Y COMPAÑIA Aguiar 108 esq. Amargura

PARA LAS DAMAS

70 INTERES PARA LAS DAMAS

SEÑORA, NO BOTE SU SOMBRERO sin verlo Celestina; de uno viejo, uno nuevos, por unos centavos. Por reformas se liquidan todos los sombreros. Planchar y engomar 30 cts. San Rafael 355. Farol puerta.

ALQUILERES

82 APARTAMENTOS

«EDIFICIO ARCOS». SE ALQUILAN dos apartamentos grandes al frente y dos al fondo. Informa el conserje del mismo F entre 19 y 21 Telf. F-8165.

EMPEDRADO No. 113 ESQ. MERCADERES, alquilo apartamento alto compuesto de una habitación, sala, comedor, baño, cocina, a matrimonio solo, Informan misma.

APARTAMENTO
Alquilo el No. 8, Jesús María 61, 2o. piso entre Cuba y San Ignacio, sala, comedor, 2 habitaciones, baño intercalado, cocina gas. Informes Telf. M-4723, López.

EDIFICIO DE APARTAMENTOS
Infanta 351 y 353 esquina a Neptuno. Se alquilan en este hermoso y bien situado Edificio, dos apartamentos; uno de sala, comedor, tres cuartos, baño completo, intercalado, cocina, cuarto y servicio de criados y el otro de sala, comedor, dos cuartos, baño completo, cocina y servicios de criados. La llave e informes el Encargado en el mismo Edificio.

ESTRELLA Y CAMPANARIO, MOderno y fresco apartamento de esquina, sala, comedor, tres cuartos, baño intercalado, closet, cocina y patio. Agua abundante. Llaves: encargado. Informes: F-5119.

EDIFICIO «AGUILA». AGUILA CAsi esq. a Apodaca, Apartamento planta baja, compuesto de sala, dos y tres habitaciones, lujoso baño intercalado, comedor al fondo, cocina, servicio de criados y patio. Inf. en Aguila No. 814 Telf. M-3448.

OFICINAS

OFICINAS MODERNAS, DESDE $10 Cómodas y frescas, propias para hombres de negocio, se alquilan en los bajos de «El Gato Negro», Obispo entre Habana y Aguiar. Informan Cacheiro. A-7780.

83 DEPARTAMENTOS

SITIOS No. 60 DEPARTAMENTO interior, compuesto de sala, cuarto, baño completo y cocina. Inf. Aguila No. 814. Telf. M-3448.

84 HABITACIONES

SE ALQUILAN DOS HABITACIONES con balcón, luz, sala, cocina, baño, único inquilino, llavín escalera mármol, ni enfermos ni animales, $12.00 I-7042

SE ALQUILA UNA HABITACION muy fresca con balcón a la calle, agua fría y caliente, hay teléfono y biuena comida si lo desea. Galiano 108 esquina a Lagunas, 2o piso

NEPTUNO 616 PRIMER PISO ENtre Escobar y Gervasio, se alquilan dos hermosas habitaciones con balcón a la calle otra propia hombre o señora sola, fresca y clara.

85 NAVES-LOCALES

ALQUILO PARA INDUSTRIA UN salón de 5x8 metros Cristina 423 frente a la Quinta del Rey.

87 HABANA

ALQUILO: ALTOS, REFUGIO Y Consulado, acera sombra, sala, comedor, 4|4, baño lujoso, pantry, cocina, cuarto y servicio criados. Informan misma de 9 a 12 a. m.

ALQUILO SAN RAFAEL 660 PEgado a Belascoaín, priper piso alto, sala, saleta, 4 habitaciones, comedor al fondo, baño intercalado, cocina, cuarto y servicio de criados. Llaves Ferretería Belascoaín esquina San Rafael U-5215.

SE AALQUILAN NEPTUNO 1212 ALtos, entre Mazón y Basarrate, sala, saleta, tres cuartos, comedor, cocina y baño completo. Muy frescos, agua no falta nunca. 34 pesos. Llaves en la misma informan F-6332

SE ALQUILA XIFRE 54, ALTOS ESquina Estrella sala, comedor, 2 habitaciones, baño, cocina en $25. Informan en FO-3542

ALQUILO EN EL EDIFICIO TROCAdero 255 esquina a Amistad linda casa sala, comedor, 2 cuartos, baño intercalado, cocina, lavadero despensa. Informes Azotea Telf M-6453

DOS CUADRAS DE LA UNIVERSIdad, modernos altos, 27 de Noviembre 253, sala, recibidor, tres cuartos, baño intercalado, comedor fondo, cocina, cuarto y servicio criados. Abundante agua. Verse 2 a 6 Informes Telf I-4613.

ALQUILO INFANTA 1101 ESQUINA Benjumeda, planta baja, sala, comedor, dos cuartos, baño intercalado, cocina gas, calentador. Precio 25 pesos. Informan primer piso por Benjumeda al lado botica.

CASA AMUEBLADA MALECON BAjos muy fresca, 6 meses, 3 camas, agua caliente. Informa de 1 a 3 p. m. U-5845.

88 VEDADO

EN LO MEJOR DEL VEDADO, 17 No 356 entre G y H, alquilo unos frescos y hermosos altos con terraza, sala, comedor, cinco cuartos, baño completo, cocina, cuarto y servicio de criados. La llave e informes en la Peluquería de los bajos.

SE ALQUILA FRESCO Y LINDO chalet de esquina con todas las comodidades tiene garage 13 y 8 Nro. 951 llave en la bodega.

VEDADO 21 Nro 456 ENTRE E Y F, bajos, sala, comedor, 6 cuartos dos baños, garage, cuarto y servicio de criados. Informes Telf. U-2381

ESQUINA ALTOS $38. MODERNA Acabada pintar, Calzada No. 219, esquina J. Sala, comedor, tres cuartos, baño, hall, cocina gas, baño criados, Llave bodega. Bombea agua pagado por dueño. F-2129

EN $43. CASA INDEPENDIENTE DE planta baáa, acabada de construir, con ventanas a todos los costados, muy fresca y con garage. Tiene sala, pequeño comedor, dos habitaciones con baño intercalado, cuarto de criados, cocina, terraza, y servicio de criados. Calle «A» entre Primera y Tercera. Vedado. Puede verse a todas horas. Telfs: F-5761 y M-3741.

CALLE M y 13 VEDADO. SE ALquilan dos departamentos en este moderno edificio, acabado de fabricar. Se componen de portal, vestíbulo, tres habitaciones, baño completo con calentador y cocina de gas. Garage. Agua abundante. Son muy frescos. Véalos y le agradarán. Informa el encargado.

90 MARIANAO-REPARTOS

BUENA VISTA ACABADA DE PINtar 3 habitaciones, 2 baños, Avenida 4 entre 1 y 2 teléfono I-6622 opartamento 215 Precio $20.

MIRAMAR, EDIFICIO 5a AVENIDA y O sala, comedor, dos cuartos y demás servicios, altos independientes alumbrado, teléfono, garage, limpieza de auto, todo incluido. 61 pesos. teléfono FO-3703.

ALQUILERES

90 MARIANAO-REPARTOS

QUINTA ENTRE 8 y 10 LA SIERRA
Vendo magnífica casa: portal, hall, sala, biblioteca, comedor, pantry, cocina, cuarto y baño de criados y garage. Altos: seis habitaciones y baño. Gran patio con frente a la calle Diez. Informan FO-3801.

ALQUILO PEQUEÑA RESIDENCIA EN MIRAMAR
20 esquina Línea, tres habitaciones de familia, dos de criados, garage, agua abundante. FO-1423.

SE ALQUILA CASA MODERNA LUjosamente terminada y amueblada en el reparto Nicanor del Campo. Se exigen referencias. Informan en el departamento de Administración de Bienes de The National City Bank of New York, Presidente Zayas y Compostela.

AMPLIACION ALMENDARES CHAlet nuevo Tercera Avenida 59 entre 9 y 10 tres habitaciones, cuarto criados, lujoso baño, garage, demás comodidades $40. FO-1004 a I-5674.

91 JESUS DEL MONTE-VIBORA

SAN FRANCISCO 419 ENTRE 8a Y 9a, Víbora, 3 cuartos con baño y servicios, libre gravámenes; 6 varas por 40 en $1,800. Informan Carmen 120 altos entre Tenerife y Campanario.

LOMA DEL MAZO· CERCA INStituto Víbora. Patrocinio 160 altos, sala, tres cuartos, terraza, comedor, baño compleo, cuarto y servicio criados. cocina, bomba por cuenta del dueño. Agua fría y caliente. Llave la misma de 2 a 6. Informan M-7703 y A-8520 de 9 a 12 y 2 a 5.

92 SANTOS SUAREZ - MENDOZA

REPARTO MENDOZA. SE ALQUILA Milagros 610 entre Mayía Rodríguez y La Sola, una casa muy ventilada, compuesta de jardín, portal, sala, dos cuartos, comedor al fondo, hall y patio; agua abundante, fría y caliente. Precio Módico.

ALQUILO MODERNA, FRESCA CAsa Santos Suárez, 460 entre Gómez Mendoza, Sala, cuatro cuartos, baño intercalado y criados. Mucho terreno Dueño Concha 6.

93 LUYANO

SE ALQUILA PRECIOSA CASA CON sala, cuarto, comedor, baño completo, cocina y patio, bajos. Compromiso No. 310 esq. a Rosa Enríquez. Luyanó. Infm 1er. piso.

98 ALQUILERES VARIOS

EN VARADERO SE ALQUILA UNA Casa de cantería piso mosaicos, 5 cuartos, 2 baños, amueblada, dos cuartos altos muy frescos. Situada al fondo del cine. Precio $200.00 hasta fines de Septiembre, Informa doctor Reyes. Telf. F1-7502.

AMUEBLADAS
O sin amueblar tenemos casas, departamentos, habitaciones, Habana, Marianao; Repartos, modernas lujosas. También oficinas independientes, modernas, salón de espera, teléfono, luz, telefonista. «Bolsa de Contratación». Cuba 209 Telf. M-6961.

SE SOLICITAN

102 AGENCIAS COLOCACIONES

«LA ORIENTAL» U-5388
San Rafael y Gervasio. Tenemos numeroso personaj de mujeres y hombres, blancas, de color, extranjeras, del país, cocineras, criadas, manejadoras, mensajeros, sirvientes para clínicas, serenos, choferes, ayudante de cocina, personal por horas. U-5388.

«LA HABANERA» U-1880
Neptuno y Espada. Servimios, personal de hombres y mujeres, blancas, de color, extranjeros, del país, choferes, buenos cocineros, mensajeros de boticas, pinches de cocinas, criadas, cocineras, manejadoras, lavanderas. U-1880.

BOLSA DE CONTRATACION
Cuba No. 209 Teléfono M-6961
Neptuno No. 804 Telf. U-6337
19 y 12 Vedado· Telf. F-7072
Personal para oficinas, Técnicos y profesionales para todas las ramas. Buena servidumbre para las mejores familias. Abierto todos los días.

103 CRIADAS - CRIADOS

SOLICITAMOS
Criadas, manejadoras y toda clase de servidumbre en general con buena presencia, referencias y acostumbrada a servir bien. Cuba 209; Neptuno 804, esq. M. González, 19 No. 1154 esq. 12 Vedado. Abierto todos los días.

NECESITO UNA CRIADA QUE TENga deseos de trabajar y sea competente. Preséntese a cualquier hora en Aguacate No. 70 bajos, entre Empedrado y Tejadillo.

104 COCINERAS Y COCINEROS

PARA CORTA FAMILIA SOLICITAse cocinera que sepa su oficio y duerma en la colocación. Referencias indispensables. 17 Nro 955 entre 8 y 10, Vedado.

SOLICITAMOS
Cocineras reposteras y toda otra clase de servidumbre fina en general acostumbrada a servir bien. Cuba No. 209, Neptuno 804 esq. M. González, 19 No. 1154 esq. 12 Vedado. Abierto todos los días.

SE SOLICITO UNA BUENA COCINEra sin distinción de raza, que sea cumplidora y sepa trabajar. Venga a Aguacate 70 bajos, entre Empedrado y Tejadillo.

111 CHOFERES

NECESITO UN CHOFER, UN CRIAdo, un regador, y un jardinero, $25. También necesito un socio con $150 para trabajar como cobrador. Compostela 362, agencia de colocaciones.

114 AGENTES - VENDEDORES

SE SOLICITAN AGENTES Y VENdedores, para la venta de cortinas venecianas en la Habana e Interior. Buena comisión. Theodoro Bailey y Cía. Prado 112.

117 SOLICITUDES VARIAS

TRABAJE POCO Y GANE MUCHO. Firma responsable necesita un empleado y agentes buena presencia, experiencia innecesaria. La semana pasada dos agentes nuestros ganaron sobre $40, seis sobre $23 y otros muchos sobre $15.00. Si este dinero le interesa preséntese en O-Reilly 311 lunes a las 10 a.m.

SE SOLICITA PROFESOR DE NAtación durante verano para Club aristocrático. Diga edad, nacionalidad, referencias, aspiraciones, etc. Escribir a A. R. F. Anuncios Clasificados DIARIO DE LA MARINA.

SE OFRECEN

118 CRIADAS-CRIADOS

DESEA COLOCARSE UNA JOVEN española para criada de manos, es formal y trabajadora. Telf. M-4587.

SE DESEA COLOCAR UNA MUCHAchha del país blanca para lo que se presente, tiene recomendaciones. Soledad 370 Telf. U-2607.

SE OFRECEN

118 CRIADAS-CRIADOS

SE OFRECE UN JOVEN CUBANO blanco para camarero con referencias teléfono M-3194 Preguntar por Sánchez.

SE OFRECE SRA. BLANCA HABLA algo inglés para viajar acompañando señoras o para niños chiquitos otra para corta limpieza de cuartos y coser. Telf U-7748

DESEA COLOCARSE UN JOVEN blanco cubano para criado de mano o para cualquier trabajo, también se coloca para el comercio, tiene buenas referencias Telf I-3394

SE DESEA COLOCAR UNA JOVEN española recién llegada para criada de manos o manejadora F-6108.

SE OFRECE UN BUEN CRIADO DE manos español es persona de buen carácter y es formal en su trabajo, es práctico en todo el servicio doméstico, tiene buenas referencias. Para informes U-6693

SE DESEA COLOCAR SEÑORA ESpañola de mediana edad para criada de manos o de cuartos es persona seroia y cumplidora tiene buenas referencias. Informan Telf. M-4489

DESEA COLOCARSE ESPAÑOLA. Servicio de matrimonio o limpieza a familia tiene referencias. Teléfono F-6414 21 y D Vedado.

DESEA COLOCARSE UNA MUCHAcha española para los quehaceres de un matrimonio o para cuartos, va a los repartos, desea casa de moralidad tiene buenas referencias. Sueldo $20. Telf U-2763

SE OFRECE UN HOMBRE BLANCO de mediana edad para sirviente, ayudante de cocina o criado y limpiar el jardín, buenas referencias teléfono FO-2785

SE DESEA COLOCAR UNA MUCHAcha de veinte años de edad para criada de mano o manejadora, tiene buenas referencias. Informes al teléfono M-4208

SE DESEA COLOCAR UNA JOVENcita para acompañar a señora o para cuartos, informes en el teléfono X-2045

SEÑORA
Nosotros haremos lo posible para mandarle o conseguirle la persona o clase de servidumbre que usted necesita, llamándonos a los teléfonos: M-6961, M-6962 U-6337 y F-7072. Abierto todos los días.

SEÑORA
Nosotros haremos lo posible por mandarle o conseguirle la persona o clase de servidumbre que usted necesita, llamándonos a los teléfonos M-6961, M-6962, U-6337 y F-7072. Abierto todos los días.

MUCHACHA ESPAÑOLA DESEA COlocarse para cuartos o comedor, si es un matrimonio solo no le importa para todo. Tiene referencias. Teléfono A-6475.

MUCHACHA ESPAÑOLA DESEA COlocarse para cuartos o comedor, si es un matrimonio solo no le importa para todo, prefiere el Vedado. Tiene referencias. Telf. I-6243.

JOVEN JAPONES DESEA COLOCARse de criado de mano, con magníficas referencias. Es muy trabajador y muy limpio y fino sirviente. Cumple su obligación y muy experto. Todo el trabajo del doméstico. Llame Telf. M-6346.

SE DESEA COLOCAR UNA JOVEN de 19 años española de criada de manos o de manejadora, es formal y trabajadora, sabe cumplir con su obligación. No menos de $15. Tiene referencias Telf. I-7490.

SE OFRECE JOVEN PARA CRIADA, también para manejadora. Tiene muy buen carácter y gran necesidad de trabajar, con pocas pretensiones de sueldo. Informan A-6858.

ME OFREZCO COMO UNA MUCHAcha formal que sabe cumplir con sus obligaciones de criada de manos, de cuartos o de manejadora, he trabajado en las mejores casas de familia. Informan F-7072.

DESEA COLOCARSE JOVEN ESPAñola para criada de manos, sabe lavar y planchar ropa fina. Tiene referencias. Telf. M-3988.

SE OFRECE UNA JOVEN DE COlor con magníficas referencias para criada tiene buen carácter y muy cumplidora. También trabaja por horas. Igual duerme. Reina 260 M-7375.

SE OFRECE DE CRIADA DE MAnos, cuartos o manejadora buena sirvienta con buenas referencias e intachable conducta, sabe cumplir con sus obligaciones y es limpia. Informes F-3141.

DESEA COLOCARSE UN BUEN CRIAdo español, sabe servir con perfección, prefiere casa de familia distinguida. Tiene referencias y sale a los repartos. U-5388.

DESEA COLOCARSE UNA ESPAÑOla de criada de mano o cocinar y limpiar a matrimonio solo, sabe su obligación y tiene referencias. Teléfono F-2633.

PARA CRIADA DE MANO, DE CUARto o comedor, desea colocarse en interior o playas, muchacha del campo, Tiene buenas referencias y es cumplidora. Sirve rusa. No menos de $12.00. Informes FO-1077. FO-6445.

119 COCINERAS-COCINEROS

SE DESEA COLOCAR UNA ESPAñola de cocinera, tiene práctica y es trabajadora, tiene referencias y no duerme en la colocación. Telf. M-7607

COCINERO CHINO REPOSTERO COcina criolla y española, sabe servir mesa a la rusa muy aseado y con buenas referencias. Preguntar por Rufino al teléfono M-4616

DESEA COLOCARSE UNA SEÑORA de mediana edad para cocinar, sabe cumplir con su obligación, tiene referencias. Telf. M-4815

BUENA COCINERA CON REFERENcias y sin grandes pretensiones, se ofrece. Si es corta familia cocina y limpia. Va todas parte. Informan Telf A-6858.

DESEA COLOCARSE ESPAÑOLA COcinera de las mejores y repostera de lo más fino. Toda clase comidas bien presentadas. Referencias casas conocidas, es sola desea casa particular. Sólo cocina. U-6337.

COCINERA INGLESA REPOSTERA cocina inglesa y del país y americana. Tiene mucha experiencia. Sabe presentar muy bien todos los platos. Telf. F-6993.

DESEA COLOCARSE UNA COCINEra de color de mediana edad, es limpia, tiene buena sazón y sabe algo de repostería y en la misma una buena lavandera sale al campo, no menos de $15, con buenas referencias. Para más informes F-3854.

DESEA COLOCARSE UNA ESPAÑOla de mediana edad para cocinar. No tiene inconveniente en ayudar a la limpieza. Tiene referencias. Teléfono M-6690.

SE DESEA COLOCAR UN GRAN COcinero fino, asiático, en casa particular, muy práctico criollo, española y francesa, hace dulces variados, es limpio y formal. Tiene muy buenas referencias M-4751.

SE OFRECE SRA. ESPAÑOLA PARA cocinar a corta familia, duerme en la colocación. Tiene referencias. Telf. M-2080.

ME OFREZCO COMO UNA BUENA cocinera repostera, soy joven y limpia y tengo referencias, duermo fuera o dentro de la colocacióu. Hago corta limpieza. Informa M-6961.

SE OFRECE UNA BUENA COCINEra de color con buena sazón para cocinar sólo o cocinar y limpiar, tiene buenas referencias y muy cumplidora y formal, Sale a donde quieran, Informes Reina 260. M-7375.

OFRECESE PARA COCINAR SOLO o cocinar y alguna limpieza a corta familia, joven del país, formal y consecuente, Buenas referencias. Sale a playas o interior. $12.00 adelante. Informes FO-1077. FO-6445.

SE OFRECEN

119 COCINERAS-COCINEROS

SE OFRECE BUENA COCINERA, limpia y formal, con referencias. Duerme en la colocación. Hace limpieza si es corta familia, Informan en el Telf. U-6337.

SE OFRECE UNA BUENA COCINEra con excelentes referencias. Va a los repartos y a las playas. Informan A-7465.

SE DESEA COLOCAR UN JOVEN de color para cocinar o para cocinar y limpiar a poca familia o a matrimonio, es limpio y formal y tiene mucho arte en la limpieza y muy buenas referencias. Para informes llame al Telf. U-6988.

SE OFRECE ESPAÑOLA PARA COcinar y limpiar a corta familia, es formal y sabe cumplir con su obligación. M-2183.

SE OFRECE COCINERA CON BUEna sazón, limpia, formal y cumplidora de sus obligaciones, tiene referencias y es consciente. Va a donde la lleven, para informes F-3141.

120 MANEJADORAS

SE DESEA COLOCAR UNA JOVEN de color, del campo para manejadora, no importa salir a cualquier lugar, buenas referencias. nforman: Telf. F1-6731.

SE OFRECE MANEJADORA JOVEN competente y con magníficas referencias. Sabe agradar a los niños, cumple con su deber. Informan A-7465

124 LAVANDERAS-LAVANDEROS

MAGNIFICA LAVANDERA, EN SEdas, hilo y algodón. Inmejorables referencias, desea colocarse, duerme en empleo A-8605.

SE OFRECE SEÑORA ESPAÑOLA mediana edad para una lavandería o lavar en casa particular. Sabe cumplir con su obligación y tiene buenas referencias. Telf. XO-1176.

125 CHOFERES

CHOFFER ESPAÑOL CON EXPEriencia y recomendado por las casas donde trabajó, desea colocarse en casa particular Informan U-6946

DESEA COLOCARSE CHAUFFEUR o criado de mano con buenas referencias X-2334

DESEA COLOCARSE UN CHAUFfeur mecánico con catorce año de experiencia, no importa que le manden otros quehaceres entiende de criado de mano, tiene buenas referencias no tiene pretensiones, Telf. I-3394

SE COLOCA UN CHOFFER CON REferencias español mediana edad. Llame al teléfono F-2312.

126 JARDINEROS

DESEA COLOCARSE JARDINERO japonés tiene experiencia y técnico con referencias Telf A-9814

129 OFICINISTAS

JOVEN DE BUENA PRESENCIA, educado e instruido, que conoce varios idiomas, con conocimientos prácticos en general y buenas referencias, se ofrece como auxiliar o secretario «X. L.» Clasificados del DIARIO.

PROFESIONALES

1 ABOGADOS Y NOTARIOS

ME HAGO CARGO DEMANDAS, DIvorcios rápidos, matrimonio notarial, cartas de ciudadanía, pasaportes, declaratoria de herederos. Véame, anticipo gastos. Bufete Alberto Cuervo, Edificio Metropolitana 342 Telf. M-2808 O-Reilly y Aguacate.

LEON BRUNET, ABOGADO
DIVORCIOS OCHO DIAS—PENSIOnes y Jubilaciones quince días tramitación rápida, de asuntos: Civiles, Criminales, Administrativos de lo Contencioso -Administrativo y Trabajos Notariales. Consultas a domicilio. Doctor León Brunet, San Francisco 264 Telf U-2840

2 PROCURADORES

ME HAGO CARGO DEMANDAS, DIvorcios rápidos, matrimonio notarial, cartas de ciudadanía, pasaportes, declaratoria de herederos, etc. Véame anticipo gastos. Bufete: Alberto Cuervo, Edificio Metropolitana 342. M-2808. O-Reilly y Aguacate.

3 DRES. EN MEDICINA

DR. MESA RAMOS
PIEL, SIFILIS, VENEREO
Impotencia, esterilidad, etc. Consultas y tratamientos de 8 a 9 a.m. Martes, jueves y sábados, 5 a 7 p.m. diaria. Perseverancia 162 bajos, entre Animas y Virtudes.

DR. J. LYON
(De la Universidad de París)
Especialista en la curación radical de las hemorroides sin dolor ni operación. Consultas diarias de 1 a 3. Consulado 29, altos, esquina Genios.

DR. A. BARBA INCLAN
Especialista huesos, articulaciones, músculos. Cirujano Ortopédico del Hospital de la Policía Nacional, y ayudante del Profesor A. Inclán. Consultas diarias de 2 a 3, Viernes consultas gratis para pobres. San Lázaro Nro. 170. Honorarios módicos. Electricidad médica y masajes.

DR. FELIPE OLIVERA PUJOL
PIEL Y SIFILIS
Especialista de la Quinta «Covadonga» del Centro Asturiano y del Sanatorio Hijas de Galicia. Consultas Lunes, Miércoles y Viernes de 2 a 4 p. m. Perseverancia 163 entre Animas y Virtudes A-7001 F1-6091.

DR. FRANCISCO J. DE VELASCO
Corazón, Pulmones, Estómago e Intestinos
DR. RUBEN DE VELASCO
Corazón. Pulmones. Enfermedades de los niños: Consulta de 1 a 3 días laborables. Horas especiales, previo aviso. Salud 208 moderno. Telf. F-6068.

GABINETE UROLOGICO GENERAL
DE PROFILAXIS VENEREA
Curamos todas las enfermedades de las vías urinarias en pocos días sin dolor. Blenorragia, Cistitis, Prostatitis, Orquitis, Ulceras, Chancros, Flujos de Señora, Impotencia, debilidad sexual tanto en el hombre como en la mujer. Consultas y curas gratis para los pobres, de 7 a 11 de la mañana todos los días. Curas o tratamientos pagos de 11 a 8 de la noche. Consultas y curas reservadas, llame al Telf. M-3606 Jesús del Monte No. 179 Bajos, frente a la Quinta de Dependientes. Habana. Hacemos toda clase de análisis de Laboratorio.

DR. A. VENERO
Curación rapida enfermedades venéreas. impotencia. sífilis. electricidad médica, diatermia, ozoterapia etc. Cuota semanal. Consultas: 10 a 12 y 4 a 6 San Miguel No. 301 esquina a San Nicolás A-9380.

POLICLINA INTERNACIONAL
Director: Dr. David Cabarrocas. San Miguel 462, entre Lealtad y Escobar. Gratis a los pobres con radioscopias, análisis, diatermia, rayos ultra-violeta, luz alpina, inyecciones, medicinas, aplicación de aparatos de yeso; raspados, otras operaciones. Tratamiento de tuberculosis con éxito desde la primera semana al desaparecer la fiebre. Turnos de $5.00 a hora fija. Telfs. U-2737. F-4045.

DRA. MARIA JULIA DE LARA
Médico cirujano. Clínica privada. Partos, ginecología y Cirugía Plástica. Calzada 710 entre Passeo y A teléfono F-5008

PROFESIONALES

3 DRES. EN MEDICINA

DR. PEDRO P. NOVO Y GELATS
CIRUJANO
Lobectomias sistemáticas. Pre-operatorio a domicilio, honorarios desde M. N. 1 peso (Sin competencia) 9 Nro 303 Vedado 2 a 5 p.m.

GABINETE OBSTETRICO GINECOLOGICO. DR. EVARISTO PEREZ DIVERO
Habana 712 entre Luz y Sol. Consultas diarias de 1 a 5 p.m. Enfermeras especializadas en tratamientos de enfermedades de señoras. Partos trastornos del período, insuficiencia ovárica. Menopausia. Telf. A-8930

DR. OCTAVIO RIVERO
EX-ASISTENTE DEL PROFESOR SAYE (Barcelona)
Tuberculosis, enfermedades pulmonares y alérgicas (asma, coriza, Urtecaria) Consultas: Lunes, miércoles y viernes de 1 1|2 a 3 1|2. Martes, Jueves y sábado de 9 1|2 a 1 1|2 Campanario 209. Telf M-6258.

DR ALFREDO COMAS
Especialista del Instituto del Cáncer. Enfermedades venéreas, sífilis; impotencia: afecciones de señoras; tumores del útero y pechos. Aplicaciones del Radium. Horas de 2 a 5 Telf M-7728 San Nicolás número 260, entre Neptuno y Concordia, Habana.

SORDERA
RUIDOS DE OIDOS
ETC. SE CURAN CON RUBIDOL, fórmula de un afamado especialista. De venta en todas las droguerías y boticas. Depósito Monte 1153, esquina San Joaquín, teléfono M-4128.

DR ROSAL
Sistema nervioso. Corazón, Medicina interna. Consulta diaria de 4 a 6. San Miguel 507, bajos, entre Gervasio y Escobar. Telf. U-2342

DR. A. LABRADOR
Especialidad enfermedades stómago, intestinos. Flujos crónicos. Venéreos y Sífilis. Corazón. Riñones y Pulmones. inyecciones intravenosas se hace toda clase de análisis. Consulta gratis de 8 a 11 Pagas 1 a 3. Angeles Nro. 7, entre Reina y Estrella A-0801

4 OCULISTAS

DR. MANUEL ANTON
OCULSTA
Ex-Jefe de Clínica del Real Hospital Oftálmico de Londres. Exclusivamente Enfermedades de los Ojos. Consultas diarias de 6 a 7 p.m. y por convenio previo. Calle 17 número 260 esquina a L Vedado, Telf F-2198. (No consulta el mes de Agosto).

DR. JOSE ALFONSO
OCULISTA
NARIZ, GARGANTA Y OIDOS
Ex-Especialista del Centro Asturiano. Consultas de 2 a 5, $3.00. Turno fijo, $5.00 Mutualizables de 10 a 12. Monte 1120 esquina a San Joaquín Teléfono M-2330. Prescripción de cristales.

5 DENTISTAS

DR. JOSE MARIA GATELL
CIRUJANO DENTISTA
Especialista en extracciones sin dolor, puentes de oro y dentaduras postizas, arreglo de puentes y planchas en 6 horas, a los clientes del interior les termino en 24 horas. Facilidades de pago. Consultas de 8 a 8. Calle Habana 414 (bajos) entre Obispo y Obrapía.

6 COMADRONAS.

CONSUELO RUDA
Comadrona ex-interna de la casa de Salud «La Benéfica», muchos años de práctica. Consultas gratis. Franco 7, bajos, entre Carlos III y Estrella. U-5824.

COMPRAS

9 CASAS

COMPRARIA EN LA HABANA O REpartos casa amplia de 3 a 4 cuartos, patios, etc. Detalles completos al Sr. F. M. Clasificados del DIARIO DE LA MARINA.

COMPRO-VENDO. CASAS, SOLARES fincas, bodegas, cafés, cines, barras, acciones y doy dinero en hipoteca. Si quiere hacer buenos negocios véame, tengo el que usted necesita y al precio que mejor le convenga pagar, todos con grandes facilidades. Antes de hacer ninguna operación, véame en Tenerife No. 209 (altos) entre Rastro y Belascoaín.

10 SOLARES

SE COMPRA UN SOLAR EN VARAdero frente Playa Norte, barato, y 2 o 3,000 metros en Ayestarán. Bufete y Notaría del doctor Juan Luis Rodríguez Departamento Comercial Metropolitana 531 M-7242.

COMPRO TERRENITO EN JAIMANI tas que se ofrezca a buen precio. También interesa casita con facilidades. Escriba M. A. Corral Cárdenas Nro 81

15 MAQUINARIAS.

LINOTIPO. SE COMPRA QUE ESTE trabajando. Hernández, Obrapía 57.

COMPRO MAQUINA DOBLADILLO de ojo, otra de cadeneta con motor y 2 máquinas coser ovillo central con equipo para bordar. San Rafael 609. U-2322.

16 CAJAS CONTADORAS

CONTADORAS «NATIONAL» COMpro pagando al contado mejores precios que nadie. Teléfonos: M-7146 y F-5413

17 MUEBLES Y PRENDAS

M-3686 COMPRO MUEBLES ANTIguos modernos, oficina máquina escribir, coser, caja caudales, contadora, objetos arte, bronces, plata liquido casa completa, voy campo M-3686

M-7084 COMPRO MUEBLES, CUAdros antiguas y modernas, máquinas coser, escribir, lámparas crital, pianos, libros, porcelana, baúles, maletas, abanicos, ropa, vajillas, alfombras plata, burós, archivos, compro libros. M-7084

U-3143 COMPRA MUEBLES
Ropa, zapatos, pianos, máquinas coser y escribir, baúles, enseres establecimientos, muebles, oficinas, liquido casas completas todo quiera vender. Voy al campo, trabajo los domingos. Trato con dueño U-3143.

A-9003. COMPRO MUEBLES TOdas clases oficinas, todos objetos arte, máquinas coser, sillones barberías, pianos, mamparas, lámparas, cajas hierro, camas, pupitres, contadoras, todo lo que vendan· Teléfono A-9003.

COMPRO MUEBLES M-7679
Máquinas coser, escribir, oficinas neveras, lámparas, juego cuarto, comedor, sala, piezas sueltas, cajas caudales, contadoras, vidrieras, cafés y fondas. Pago más que nadie. Teléfono M-7679.

COMPRAS

17 MUEBLES Y PRENDAS

U-1800 COMPRO OBJETOS DE ARTE, pianos, muebles, liquido casas completas, máquinas coser, escribir, archivos, muebles clínicos, libros, antigüedades, porcelana, plata, bronce, vajillas, alfombras, bandejas, abanicos. U-1800.

U-5692 COMPRO MUEBLES, ANTIgüedades, pianos, liquido casas completas, máquinas, coser, escribir, muebles clínicos, archivos, libros, porcelana, plata, bronce, abanicos, bandejas, alfombras, objetos de arte U-5692

A-7795 COMPRA MUEBLES
De todas clases. Pagamos más que nadie. También vendemos, cambiamos y alquilamos. No venda sin antes hacer una llamada A-7795. Vamos en el acto «La Honradez» Máximo Gómez 85. 357 moderno A-7795.

M-9136: COMPRO
Muebles, máquinas coser, escribir, sumar, oficinas completas, archivos contadoras, equipajes, alfombras, lámparas, objeto arte, caja hierro, armatostes sillones inválidos, gabinete médico, sillones barberos. Compro toda clase de objetos, divisiones, mamparas, etc.

COMPRAMOS JOYAS
Antiguas y modernas, con brillantes, zafiros; rubíes y esmeraldas finas; oro; platino; plata y enchapes hasta en pedazos Objetos de plata; bandejas; juegos de café; cubiertería y otros artículos. Rosarios de oro y plata; con cuentas de perlas; coral; amatistas etc. Pagamos bien. Vamos a domicilio.
CARBALLAL HERMANOS
San Rafael 618, entre Gervasio y Belascoaín Telf. U-5744

18 UTILES DE OFICINA

COMPRO VARIAS MAQUINAS DE escribir en cualquier estado y marca, que sean baratas. Paso a domicilio. Telf. U-2322 San Rafael 609.

COMPRAMOS
Muebles y máquinas de oficina Pagamos mejor y en el acto. Compostela No. 360 entre Obrapía y Lamparilla. Telfs. M-2282 A-7743.

21 INSTRUMENTOS DE MUSICA

M-1661, COMPRO PIANOS
Modernos muebles, máquinas de coser, escribir, joyas, oro, brillantes objetos plata. Pago más que nadie. «El Brillante», M-1661 Aguila 513

22 DE ANIMALES

SE COMPRAR CURIELES DE TOdos tamaños. Centro militar de Veterinaria Ciudad Militar.

COMPRO YUNTA DE BUEYES MAEStros para arar. Informes Peñalver 413 Telf U-3108 Bonifacio.

Arrendamientos.

A-1 FINCAS RUSTICAS-URBANAS

ARRIENDO FINQUITA CON SU casa de mampostería nueva y garage entre Arroyo Arenas Biltmore y Coronela. FO-2503

SE ARRIENDA FINCA ARBOLEDA cocal, chalet campestre, cinco cuartos etc. Frente carretera, agua abundante quince minutos de la Habana. Delicioso lugar de veraneo. F-4840

DOY ARRENDAMIENTO VARIAS fincas una dos caballerías cultivo, recreo, frente carretera hermoso palacete palmares, frutales, pozo Arroyo Arenas, Calvario, Ceiba, Vereda Nueva Cano Obrapía 360

OPORTUNIDAD MAGNIFICA FINca vendo o arriendo (28 caballerías) tanque regadío para toda clase cultivos, en carretera central Pinar del Río, hora y media Habana. Informes Asumendi Telf. F-5227

A-2 ARRENDAMIENTOS VARIOS

SE ARRIENDA EL RESTAURANT mejor situado de la Habana. Informan en la Carpeta del Hotel «Pasaje» Telf. A-1151.

REPARACIONES

42 MUEBLES Y PRENDAS

GARCIA ESPINOSA
Mueblería y Tapicería. Tener sus muebles flamantes es sinónimo de prosperidad. Píntelos. Tapícelos. Llámenos. Teléfono U-1424· San Rafael entre Aramburo y Soledad. No cobramos lujo.

FABRICA DE MUEBLES
DE «MARTINEZ»
San Rafael y Manrique. Gran tapicería. Del fabricante directamente al consumidor. Juegos de sala estilo inglés con sofá, cama, desde $70.00. Mueblería y tapicería «Martínez» Telf M-7872

REPARACIONES DE MUEBLES
Casa «Coro». Barnizamos toda clase de muebles y tapicería. Especialidad en colores, combinaciones de maderas y chapas Limpieza de muebles a domicilio. Estrela 27 entre Aguila y Angeles. Telf. M-2127.

Un buen muebles agradece una buena reparación

REPARE A TIEMPO SU NEVERA
Rionda. Esmaltados por colefacción eléctrica. Infanta 1.059 Telf. U-3968.

REPARAMOS SUS MUEBLES POR poco dinero dejándolos como nuevos. Casa Pardo U-5761. Los modernizamos, barnizamos a muñeca y esmaltamos Duco. Pintaos imbres a vapor y neveras. Tapicería en general Azogamos espejos. Trabajos garantizados San Rafael Nro. 610 entre Gervasio y Belascoaín.

VENTAS

48 CASAS

TIPO BARCO $3.000 NUEVA, FACIlidades, sala, comedor, 3 cuartos, baño, cocina, último estilo una cuadra tranvías Playa D. T. Silva, Telf. FO-2149 (Ruta 28) Ave Séptima No. 88 entre 5 y 6 Buenavista.

LA SIERRA
GRAN RESIDENCIA
De esquina sombra, jardín, a dos calles, portal, vestíbulo, gran sala, hall, comedor amplio, 5 habitaciones baño intercalado, cocina, pantry, cuartos y servicios servidumbre, garage, traspatio. $9.000.00 M-1072.

AMPLIACION ALMENDARES CAlle 10 entre 5 y 6 avenida vendo casa portal, sala, 3 habitaciones, comedor al fondo, cocina, baño completo patio, traspatio casa rosada, 3,600 pesos.

FIJESE EN ESTE ANUNCIO
Una casa de inquilinato con 16 habitaciones y una accesoria, renta 50 pesos, precio $2.600. Casa en Naranjito con 5 habitaciones, mucho terreno precio $1.200. Vedado, Calle 18 casi frente al Paradero, con una casa, jardín p. s. sñ cuatro habitaciones, un solar yermo 13x40 a diez pesos metro, con casa y terreno. Informan Soto, Reina 316 de 1 a 5.

SE VENDE CASA EN LA PLAYA DE Santa Fe. Buena, bonita y barata Informan Calzada Real 133. Playa de Santa Fe.

VENTAS

48 CASAS

CERCA BELEN CHALET $2,750 ESquina portal, sala, comedor, 2 habitaciones, garage gran jardín, acera brisa D. T. Silva, FO-2149 Avenida Séptima Nro 88 entre 5 y 6 Buena Vista Ruta 28

AMPLIACION ALMENDARES $2,200 portal, sala, comedor, dos habitaciones, baño, cocina, garage, media cuadra tranvía Playa D. T. Silva, FO-2149 Avenida Séptima Nro 88, entre 5 y 6 Buena Vista Ruta 28.

VEDADO
CALLE 11 ESQ. 2 PLANTAS $19,000
Vendemos casa de esquina 2 plantas independientes, próxima al Colegio La Salle, compuesta de jardín, portal, sala, comedor, 4|4, baño completo, 1|4 y servicio criados, cocina y garage. Altos igual. Precio $19.000 Informan Quintana e Hijo, Chacón 203. M-8182.

VENDO AMPLIACION DE ALMENdares, Avenida 1a. esquina a Línea, casas de 2, 3 y 4|4, garage, habitación y servicio de criados. Vea al sereno en la esquina. Vázquez I-6850.

MARTINEZ Y PRIETO
HABANA.
Concordia una planta, sala, saleta, 5|4, 1|4 alto $8.500. Aramburo 3 plantas modernas, renta $70. $7.500, Malecón 3 plantas $13.000, Aguiar $4.500. Martínez y Prieto, O-Reilly 309 A-6951 I-3456.

Rentistas, esquina moderna Habana viaje 4 plantas, renta $320 fuera ley de alquileres $35.000. Esquina 3 plantas $21.000. San Lázaro 3 plantas $18.000. Martínez y Prieto O-Reilly 309 A-6951.

VEDADO
Casa una planta inmediato Calzada, jardín, portal, sala, recibidor, 3|4, comedor, 1|4 y servicio criado $8.500. Gran esquina dos plantas independientes con 7|4 3 baños $52.000. Martínez y Prieto A-6951 I-3456.

ALMENDARES Y SIERRA
Gran esquina, jardín, portal, sala recibidor, hall, 5|4, garage 1|4 criado, lindando Reparto Miramar $9.000. Ampliación, jardín, portal, sala, galera 3|4, comedor, 1|4 alto, $3.700. Telfs. A-6951 I-3456.

Jardín, portal, sala, recibidor, 3|4, garage, 1|4 criado, garage, $5.700. La Sierra, jardín, portal, sala, hall, 3|4 garage, 1|4 criado $5.500 (desocupada) Martínez y Prieto. O-Reilly 309 Teléfonos A-6951 I-3456.

VIBORA
San Francisco, jardín portal, sala, 3|4, comedor, pantry, cocina $5.500. Correa, portal, sala, 5|4, hall, comedor cuarto y servicio criados $5.500. Libertad $3.400 portal, sala, comedor, 3|4, A-6951 I-3456.

$2.200 inmediato Concepción: portal, sala, 2|4, comedor, baño intercalado. Esquina, jardín, portal, sala, recibidor, 4|4, comedor, Dolores dos casas, portal, sala, comedor, 3|4 $6.200. Martínez y Prieto, O-Reilly 309 A-6951 I-3456.

Chalet dos plantas $4.200 (moderna) jardín, portal, sala, recibidor, comedor, altos gran terraza, y 2|4, Esquina con establecimiento y cinco casas $7.500, Carmen, jardín, portal, sala, saleta, 3|4, comedor, traspatio $5.500. Martínez y Prieto, O-Reilly 309 A-6951 113456.

PARA HIPOTECAS
MARTINEZ Y PRIETO
O-Reilly No. 309 Telf. A-6951.

VENDO CASA ACABADA CONStruir sólida, moderna, exenta contribución, agua abundante, Nicanor del Campo, calle Once junto esquina Doce $7,200 contado, nada de hipoteca. Mederos. Telf F-7613

CASITA DE RECREO NUEVA, DE madera, con manantial, 600 metros terreno, árboles frutales. Cerca Bauta en la Carretera Central. Véndese barata. Buena oportunidad. Informes Telf. A-6970.

REPARTO ALMENDARES. CALLE D esquina a Fuentes. Preciosa casa nueva Sala, comedor, cuatro habitaciones, cocina estilo americano, lujoso baño, garage y toda clase de servicios. Calle D entre 18 y Fuentes, sala, comedor, cinco habitaciones, biblioteca, cocina americana, lujoso baño, garage y toda clase de servicios. Recién construídas. Calle E entre 14 y 16, sala, comedor, cuatro habitaciones, cocina, baño, garage y demás servicios. Informan Telf, F-3429.

VENDO
ESPACIOSA RESIDENCIA
Calle 10 entre 9 y 11 Reparta Nicanor del Campo exenta de contribución, garantizada por diez años contra todos desperfectos, último precio: $11.000 informa Abel Rodríguez Telf. FO-2212

GANGA A MEDIA CUADRA CALZAda Columbia y tres de La Tropical se vende casa monolítica portal, sala, recibidor, tres cuartos, baño, comedor, cocina, patio y traspatio $3.000 Informan F-4416 y M-6031

POR LIQUIDACION DE BIENES, SE vende, una casa en Avenida de Concepción, portal, sala, saleta, separada por columnas, 2|4, baño intercalado, comedor, terraza, cocina garage, gran traspatio, $3.500.

EN EL CERRO PROXIMO A PALAtino, sala, comedor, 3|4, cocina, baño, patio, $1.900, Una próxima al Mercado, sala, 3|4, comedor, cocina, servicios, $3.200. Informes, Belascoaín 1157.

CASA MODERNA: $5,600
Por necesidad imperiosa, vendo hermosa casa terminada fabricar, calle 6 y B frente Colegio Belén, jardín, portal, sala, hall, 4 habitaciones, baño en colores, cocina, comedor amplio traspatio, lavadero, garage, desocupada, sin comisión· Marrero M-7774.

EN REPARTO ALMENDARES $3,600
Casa bonita en calle 5a. No. 39 media cuadra tranvía Playa apéese en 5a. y 14, está vacía, Véala de 8 de la mañana a 6 y media de la tarde jardín, portal, sala, 3 cuartos, baño de lujo, comedor, cocina, patio. F. Marín, Empedrado 218 A-7958.

GRAN NEGOCIO
En lo mejor de Luyanó dos casitas y once cuartos todos de mampostería rentando $44. en $4.500 precio fijo si quiere este negocio apúrese. F. Marín Empedrado 218 A-7958.

CON FACILIDAD DE PAGO
En $2.600 con $1.500 contado hermosa casa para vivirla en Reparto Buenavista media cuadra guagua techos cielo raso, portal, sala, 3 cuartos, baño completo, comedor al fondo, cocina, patio, lavadero etc. F. Marín, Empedrado 218 A-7958.

REPARTO SANTOS SUAREZ
En un gran lugar próxima tranvía en $4.800, casa de portal, sala, saleta, 3 cuartos, baño completo, comedor, cocina, 1 cuarto servicio criados, garage, patio y traspatio. F. Marín, Empedrado 218 A-7958.

REPARTO ALMENDARES
Moderno chalet frente a Curva Montalvo, y tranvía con toda clase de comodidades, propio para vivirlo, vendo en $6.800, más informes F. Marín, Empedrado 218 A-7958.

SE VENDE UN CHALET DE DOS pisos en Patrocinio Nro 362 entre S-Trampes y Figueroa, Ruta 15 Juan Delgado. Precio $4.200. mucho jardín y terreno, tipo americano. Informes: en la misma.

M.E.C.D. 2016

VENTAS

48 CASAS

VIBORA: $5,200

Hermosa residencia: Jardín, portal, sala, hall, 4 cuartos, baño intercalado, comedor, pantry, cocina, cuarto criados, baño, traspatio, garage. Cerca de la Calzada. M-1072.

CASAS
BOLETIN DEL DIA
PEDRO DE LA CUESTA

Miembro de la Asoc. Nacional de Corredores
INVERSIONES

CALLE MANRIQUE
$12,500

Entre Animas y Virtudes. 10 por 32 metros Agua redimida. Situación privilegiada. Pedro de la Cuesta A-8697 y FO-2419.

ANTON RECIO Y VIVES
$4,800

Dos plantas independientes, con sala, comedor, dos habitaciones, baño intercalado, cocina y patio. En los altos: sala, dos habitaciones, baño intercalado, comedor, cocina, cuarto alto con baño. Renta $50.00. Fabricación moderna. Pedro de la Cuesta A-8697 y FO-2419.

PASEO DE MARTI
$60,000

Residencia antigua, fabricación sólida, con 18 metros de frente por Prado y 15 metros de frente por Consulado. 3 plantas independientes. Magnífica inversión. Pedro de la Cuesta A-8697 y FO-2419.

VEDADO, CALLE A
$6,000

De contado y reconocer hipoteca moratoriada de $5.000. Jardín, portal, ño intercalado, comedor al fondo, pansala, saleta, cuatro habitaciones, batry, y cocina, cuarto y servicio de criados, patio lateral y traspatio. Pedro de la Cuesta. A-8697 y FO-2419.

VEDADO, A LA ENTRADA
$22,000

En la parte alta. Residencia de una planta, completamente moderna. Con jardín, portal, vestíbulo, sala, recibidor, biblioteca, hall, 4 habitaciones, dos baños intercalados, comedor al fondo, pantry y cocina, terraza, dos cuartos de criados, garage para dos máquinas y traspatio. Pedro de la Cuesta A-8697 y FO-2419.

MIRAMAR, 7a. AVE.
$9,500

Regio chaleta estilo inglés. Con jardín, portal, vestíbulo, sala, biblioteca, comedor, servicio de visita, pantry, cocina, terraza, garage, cuarto de criados, traspatio. En los altos: recibidor, 3 habitaciones, baño intercalado, terrazas. Pedro de la Cuesta A-8697 y FO-2419.

REPARTO ALMENDARES
$4,000

Frente al Parque Japonés. Acera de sombra. A una cuadra de ómnibus y tranvías. Con jardín, portal, sala, tres habitaciones, baño completo, comedor, cocina, terraza, portal al fondo, cuarto y servicio de criados, gran traspatio. Pedro de la Cuesta. A-8697 y FO-2419.

ALMENDARES
$4,800

Casa Arte Moderno. Exenta de contribuciones. Con jardín, portal, sala, hall, 3 habitaciones, baño intercalado, servicio de criados y garage. Acera de la sombra. Fabricación de primera. Pedro de la Cuesta A-8697 y FO-2419.

AMPLIACION ALMENDARES
$5,800

Avenida Segunda. A una cuadra de la calle 12. Moderna casa con jardín, portal, sala, 3 habitaciones, baño intercalado, comedor, cocina, servicio de criados y gran traspatio. Mide 12x46 varas. Pedro de la Cuesta A-8697 y FO-2419.

12 ENTRE 3ra. y 4ta. AVDAS
$9,500

En la Ampliación de Almendares. Casa moderna que mide 13x53, con jardín, portal, sala, hall, 3 habitaciones, baño intercalado, comedor al fondo, pantry, cocina, terraza sevillana patio y traspatio con frutales, cuarto y servicio de criados, garage y cuarto de chofer con baño. A media cuadra de la Fuente Luminosa. Véala. Pedro de la Cuesta. A-8697 y FO-2419.

ALTURAS DE BELEN
$8,500

Chalet moderno. Unico en su estilo, a dos metros de la Calzada de Columbia, y a dos cuadras del Colegio de Belén, con jardín, portal sala, comedor, pantry, cocina, servicio auxiliar, patio, lavaderos, garage, cuarto de criado. En los altos, 3 habitaciones, lujoso baño intercalado, terraza al frente. Pedro de la Cuesta A-8697 y FO-2419.

GODINEZ, LETRA G
$2,300

Entre Ave. de Columbia y Buenavista. A una cuadra de la Calzada y a media de los tranvías. Con portal, sala, 3 habitaciones, baño, comedor, cocina y patio. Una ganga. Véala. Pedro de la Cuesta. A-8697 y FO-2419.

CALLE GERTRUDIS
$3,200

A media cuadra de la Calzada de la Víbora, con portal, sala, 3 habitaciones, comedor al fondo, baño completo, cocina, cuarto y servicio de criados, jardín, traspatio y pasillos a ambos lados. Pedro de la Cuesta. A-8697 y FO-2419.

SANTOS SUAREZ
$5,700

Calle O-Farrill. Casa compuesta de: portal, sala, saleta, 3 habitaciones, comedor, baño completo, cocina, patio, jardín y traspatio, entrada para garage. Pedro de la Cuesta A-8697 y FO-2419.

LUYANO
$3,200

A dos cuadras de la Calzada de Luyanó y pegado a la calle Reyes. Casa moderna, compuesta de: portal, sala, 2 grandes habitaciones, baño intercalado, comedor, cocina, entrada para garage, y traspatio. Excesivamente fresca y ventilada. Pedro de la Cuesta. A-8697 y FO-2419.

PLAYA BARACOA
$3,700

Magnífico chalet de madera, con fondo al mar, compuesto de: los bajos, garage, cuartos y duchas para bañistas, malecón de concreto; tipo barcos, puente de 50 metros de largo. En los altos: portal alrededor, sala, 3 grandes habitaciones, baño intercalado completo, pantry, cocina, gran comedor al fondo con vista al mar. En el entretecho: salón de 12x20 mts. magnífico algibe y tanques. Llaves: Pedro de la Cuesta. A-8697 FO-2419.

OBRAPIA No. 308
DEPARTOMENTO No. 1
ENTRE AGUIAR Y OABANA

VENTAS

48 CASAS

REPARTO MENDOZA

EL MAS FRESCO, EL MAS ELEGANTE, EL MEJOR URBANIZADO DE LA VIBORA.

VENDO SOLARES Y PARCELAS ESCOGIDAS

Pequeña esquina de sombra, 540 varas, en Goicuría, a $2.75 vara.

Mayía Rodríguez y Patrocinio, esquina de 26 por 23 varas, a $2.50 vara

Libertad, entre Sola y Goss, 11.58 por 30 varas, con guaguas por el frente, $3.00 vara.

Luis Estévez, entre Goicuría y Mayía Rodríguez, único solar por fabricar, con 11.79 varas de frente, a $3.00 vara.

Mayía Rodríguez y Johnson, 12 por 23, en $1,150.

Santa Catalina, entre Sola y Goss, hermoso solar de 550 varas, a $3.00 vara.

SI NO ENCUENTRA EN ESTA LISTA EL TERRENO QUE BUSCA, LLAMEME PARA BRINDARLE OTROS.

RODRIGUEZ

DEDICADO EXCLUSIVAMENTE A LA COMPRA-VENTA DE TERRENOS.

OBISPO, 305. TEL. M-6543.

INVIERTA PLATA CUBANA. VENDO casa de apartamentos dos plantas en Luyanó en $3.200 moneda nacional y pequeña hipoteca. Renta más de quinientos pesos al año. Paredes citarón, techo monolítico y solo dos años de fabricada. Arquitecto Carlos Mendoza. Reina 108 altos A5-0332.

VENDO $2.100 MODERNA CASA CON cielo raso, sala, saleta, 3 cuartos grandes baño completo, comedor, pasillos laterales, traspatio, con frutales. Lawton casi esquina Tejar M-3887

PAZ 203 DOS PLANTAS SE VENDE tranvías y ómnibus por la puerta. Verla a todas horas.

PROPIA PARA FABRICAR EN LA HABANA

Vendemos casa antigua, pero en buen estado situada próxima a Monte con una medida de 6.20x19.15 metros. Precio $3.950.00. Informan Chacón No. 203 bajos. M-8182.

CALZADA REAL DE PUENTES GRANDES LUGAR CONOCIDO POR LA CEIBA

Vendemos 5 parcelas de 10x40. Precio a $1.100.00 cada parcela. No se cobra comisión y se pagan las escrituras ante el doctor Santovenia o el Notario que Ud. designe. Informan Quintana e Hijo. Chacón 203, M-8182.

SE VENDE CASITA MONOLITICA, con 7 piezas y entrada automóvil, mil pesos y otros mil largo plazo o al contado, calle 18 Nro 468 esquina a Concepción, Lawton, informes en la misma.

VEA ESTA CASA Y OFREZCA EN moneda nacional. Comprará usted la mejor propiedad que se puede adquirir situada en Marqués González 863 entre Figuras y Benjumeda, compuesta de sala, saleta corrida, cuatro cuartos, baño intercalado de gran lujo servicios de criados, cocina de gas y carbón, calentador y conexión para refrigerador eléctrico. Informa su dueño Aguiar 305 altos. Telf. A-7830. Puede verse de 8 a 11 a. m. y de 1 a 5 pm.

EN REP. ALMENDARES $3600

Casa Bonita en calle 5a Nro 39 media cuadra tranvía Playa apéese en 5a y 14 está vacía véala de 8 de la mañana a 6 y media de la tarde jardín, portal, sala, 3 cuartos baño de lujo, comedor, cocina, patio. F. Marín, Empedrado 218 A-7958

SE VENDE DIRECTAMENTE DE dueño a comprador preciosa residencia, amplia, fresca y cómoda, en la calle Milagros, jardín, portal, recibidor, sala, cuatro cuartos de cuatro por cuatro, baño precioso intercalado, galería de dos metro ancho con persianería de cristales, comedor espacioso lujoso, pantry, cocina a todo confort, cuarto y servicio criados, garage, cuarto y servicio de chauffeur, patio en ambos lados cementado, agua caliente en todos los servicios, lavadero, carbonera, 500 metros de terreno, acabada de pintar, decorada a todo lujo. Informan Obrapía 116, Imprenta señor Blanco.

Casas a plazos en Miami

VENDEMOS CASAS DESDE $2.500 A PLAZOS PAGANDO EL 10% DE ENTRADA Y EL RESTO EN 20 AÑOS DE PLAZO. APROVECHE PARA COMPRAR SU CASA ESTE VERANO EN LUGAR DE PAGAR ALQUILER.

LON WORTH CROW Co.

Security Bldg. Miami
Para informes:
J. Ferrer
Calle 19 No. 104. Vedado
Teléfono F-6334.

EN LO MEJOR DE LAWTON CASA fresca, saludable, abundante agua fría y caliente, media cuadra ómnibus y tranvías, sala, 3|4, comedor, baño lujoso intercalado, fogón europeo X-2515.

VENDO POR LIQUIDACION HERENcia gran edificio forma de naves, paredes concreto, 57 metros frente por 53 metros fondo. Total superficial 3,021 metros. Ocupa toda una calle. Informes Fernández Telf A-6188

CALZADA DE REINA, TENGO VArias propiedades, una de 550 metros, 14 de frente en $39.000. (También de esquina). En lo mejor Calzada Monte, magnífica propiedad, 29,900 pesos. Marrero. M-7774.

EN LA CALLE PASEO, VEDADO APROVECHE ESTA OPORUNIDAD

Vendo casa 2 plantas. Bajos Jardín, portal, sala, recibidor, comedor, 2 pantrys, cocina, cuarto y servicios de criados, garage, cuarto y servicios de chofer. Despensa. Altos: 5 habitaciones. Terraza decorada, se entrega vacía. Puede verla a cualquier hora. Precio último $10.000 de contado y reconocer hipoteca de $8.000 que están moratoriados. Paga $27.00 de intereses. Informan FO-9089 y M-6886. Si no le conviene no pierda su tiempo. Trato directo.

VENTAS

48 CASAS

INVERSIONES

Vendo y compro casas y solares. Dinero en hipoteca en La Habana y repartos. Mucha reserva prontitud y honradez en las operaciones. Victoriano Alvarez. FO-3786. 14 y D. Reparto Almendares.

LA SIERRA VENDO CASA SIN EStrenar carpintería caoba y sedro, dos pulgadas todo de 1a, compuesta de portal, sala, comedor, 3 cuartos con closet 2 baños uno de la intercalado, cocina, despensa traspatio. Con lavadero y carbonera amplio garage informan en la misma calle 10 entre 3a y 5a

SE VENDE LA CASA SAN FRANCISco Nro 462, esquina a Ave de Acosta, con sala, comedor, cuatro habitaciones, cocina, baño etc. Sótano con garage y casita de sala, comedor cocina baño y dos cuartos. Con un terreno que mide 327 metros cuadrados. Precio de situación. Informan en la misma de 1 a 5 p.m.

OFERTAS ATRACTIVAS

LUYANO. RESIDENCIA MODERNA, cantería. Jardín, portal, sala, saleta, cuatro habitaciones, dos baños intercalados, comedor, cocina, cuarto y servicios criados, garage, patio, traspatio con frutales. Mide 10x50 metros $6.000.00. Diego Pérez, Manrique No. 360 M-6872.

LUYANO. CASA AMPLIA Y COMOda, sala, comedor, dos habitaciones, baño, cocina, patio, $1,650.00. Diego Pérez, Manrique No. 360 M-6872.

LOMA DEL MAZO. UNA PLANTA, techos viga y loza: portal, sala, tres habitaciones, baño, comedor, cocina, patio, $2.700.00. Diego Pérez. Manrique No. 360 M-6872.

LAWTON. CASA MODERNA, MEDIA cuadra tranvía; portal, sala, comedor, dos habitaciones, buen baño, cocina, patio. $1.500.00. Otra, con garage $2.000.00. Diego Pérez. Manrique No. 360. M-6872.

CERRO. CASA MODERNA, CITARON viga y loza: sala, dos grandes habitaciones, baño, cocina y patio. $1.250. Otra en 1.000.00. Diego Pérez. Manrique No. 360 M-6872.

VENDO SANTA IRENE Nro 69, ENtre Dolores y San Indalecio, techos de madera informan de 2 a 6 p.m.

VENDO $2-100 MODERNA CASA, CON cielo raso, sala, saleta, 3|4 grandes, baño completo, comedor, pasillos laterales, traspatio, con frutales, Lawton casi esquina Tejar. M-3887.

VENDO CASA ACABADA DE FABRIcar en J. B. Zayas y Acosta, Loma del Mazo, jardín, portal, sala, comedor, tres habitaciones, baño completo y servicio de criados. Informan: I-6941

ATENCION

Vendo en PLATA NACIONAL regio edificio situado el mejor punto comercial, ocupado por establecimientos. Renta mensual $800, informan Sr. Freire, Obispo Núm. 462. La Villa de París. NO Corredores.

LINDA RESIDENCIA. VENDO CON portal, sala, tres hermosas habitaciones: con closets, comedor, lujoso baño, moderna cocina, garage, cuarto alto con baño, servicios criados etc. D y 18 Almendares, FO-2414 informes.

VENDO 1.100 PESOS CASITA CON frutales. Puedo dejar $400.00 en hipoteca. Ave. 6a. entre 4 y 5 «Villa Tatica» Buena Vista. No corredores.

¡¡QUE CASA POR $4.950!!

Me costó $11.000 pero por atender otro negocio la doy barata. En la mejor calle de Santos Suárez (Juan Delgado) cerca del cine Méndez, parte alta. Jardín, portal, gran sala, amplia saleta, 3|4 grandes, magnífico baño intercalado, lindo hall lateral, agua caliente, cómoda cocina, comedor al fondo, servicios criados, traspatio con frutales, gallinero, pajareras, lavaderos etc. ¡Chance solo por 5 días! Dueño: Goicuría 14 I-3706.

ESPLENDIDA CASA

A una cuadra de Avenida de Columbia y frente al Hipódromo, 4|4, jardín, portal garage y demás comodidades $4.000. Sra. Adelina U-7987.

VIBORA VENDO O PERMUTO. SIN estrenar chalecito bien construido, regio baño intercalado, monolítico, acera sombra. Ave. Porvenir 818 y San Mariano. Dueño 2 a 4 p. m. Ruta 25 en la puerta.

VENDO UNA MANZANITA DE CAsas en Marianao. Rentan 125 pesos en $10.000. También se cambia por finca rústica cerca de la Habana. Informes Galiano 509. Telf. M-4461. García.

POSITIVO VALOR POR $1,300

Amplia casa Marianao, 500 ms. terreno, cuatro cuartos, pudiéndose fabricar otra casa. Ocupada sus dueños, puede rentar $35. Carrera, Empedrado 363 A-8655

PARA INDUSTRIA O TALLERES, vendo Ayestarán 629, tres plantas monolíticas, frente dos calles, lugar espléndido. Moris, Obrapia 204 departamento 504. No corredores.

EXENTO DE CONTRIBUCION, SE vende muy barato chalet, calle 18, entre E y F. Almendares, moderno confort, construcción sólida. Puede verse a todas horas. Rutas 57 y 50. M-2863 y F-3131.

MIRAMAR

LAS CASAS EN EL REPARTO MIRAMAR CUESTAN MENOS Y PRODUCEN MAS QUE EN EL VEDADO. FABRIQUE EN MIRAMAR.

VENDO PARCELITAS Y SOLARES SELECCIONADOS POR BUENA SITUACION Y PRECIO BAJO.

Calle 2, entre Quinta Avenida y 3a., una parcelita de 16 por 29 varas en $2,200.

Esquina de Tercera Avenida y Calle 2, a la entrada del Reparto, 21 por 29 varas, a $4.75.

Por $1,450 una parcela de 17.69 varas de frente, entre las Calles 4 y 6, pegada al tranvía.

Otra parcelita, con 16.50 varas de frente, entre 5a. y 7a. Avenidas, a la entrada del Reparto, en $1,550.

Calle 14, entre 5a. y 7a., solar completo, a $4.50 vara.

Calle 16, entre 5a. y 7a., acera de la sombra, $5.00 vara.

Avenida Tercera, entre O y 2, acera de sombra, próximo a Embajada de México, $3.75 vara.

Calle 18, entre 7a. y 9a. Avenidas, a la sombra, entre dos grandes residencias, $5.00 vara.

Cerca de Calzada de Columbia y la Avenida Ramón Mendoza, una parcela de 17.68 varas por 34, a $5.50 la vara.

SI NO VE EN ESTA LISTA EL TERRENO QUE DESEA, LLAMEME PARA BRINDARLE OTROS.

RODRIGUEZ

DEDICADO EXCLUSIVAMENTE A LA COMPRA-VENTA DE TERRENOS.

OBISPO, 305. TEL. M-6543.

VENTAS

48 CASAS

VEA ESTA CASA Y OFREZCA EN moneda nacional. Comprará usted la mejor propiedad que se puede adquirir en San Lázaro 806 entre Vista Alegre y Carmen, a una cuadra de la Calzada de la Víbora. Construcción de gran lujo. Compuesta de portal, sala, saleta corrida cuatro cuartos, baño intercalado de gran lujo, comedor al fondo, cocina, servicios de criados. Informa su dueño: Aguiar 305 altos. Telf. A-7830. Puede verse de 9 a 11 a. m. y de 1 a 5 p. m.

SE VENDE EN 12 ENTRE B Y C,

reparto Almendares dos hermosas residencias acabadas de construir, con portal sala, 4 cuartos, comedor, baños en colores, cocina, patio y garage. Su dueño Juan Hernández

SE VENDE EN MIRAMAR VEALA, preciosa casa acabada de construir de dos plantas con living room, comedor toilet, cocina pantry, cuarto criadas y garage y con 2 baños y 3 cuartos. Es una ganga, precio: 13.500 pesos. E. Cosculluela Telf. F-7141.

49 SOLARES

SOLARES VEDADO

Calle 6 esquina mide 24x24 metros a $15.00 metro. Pedro de la Cuesta, A-8697 y FO-2419

MIRAMAR

Calle 18 cerca de 7a Ave. Solar de sombra único por fabricar, mide 23.58 por 53.05 vs. a $4.75 vara. Pedro de la Cuesta, A-8697 y FO-2419

Frente al Miramar Yacht Club, al lado del kiosko, con frente a la Ave. principal solar que mide 14.15 por 40.09 varas. en $2.500.00 Pedro de la Cuesta. A-8697 y FO-2419

LA SIERRA

Calle B entre 6 y 8 se venden dos parcelas que miden 12.50 por 34.17 varas y 13 por 35.17 vs. a $5.00 la vara. Tranvías y ómnibus por el frente. Pedro de la Cuesta Telfs. A-8697 y FO-2419

Calle 8 entre A y B, parcela que mide 12x34.50 vs. En $1,966-00. Unico de esa medida por ese precio. Pedro de la Cuesta, A-8697 y FO-2419

ALMENDARES

Calle 14 entre 3a y 5a con tranvías y ómnibus por el frente. Cerca del Crucero de la Playa, 2 solares completos que miden 10x47 varas. A $3.50 la vara. Pedro de la Cuesta A-8697 y FO-2419

AMPLIACION ALMENDARES

Calle 12 entre 3a y 4a avenidas. Al lado del Tennis. Solar de 12x46 varas a $3.25 la vara. Pedro de la Cuesta A-8697 y FO-2419

Calle 13 entre 4a y 5a avenidas. En acera de sombra, un metro sobre el nivel de la acera. Completamente llano. Parcela que mide 12.50 por 23 varas. La medida ideal, en $900. Pedro de la Cuesta A-8697 y FO-2419

HABANA
NEPTUNO ESQ. 2 PLANTAS
$26.500

Vendemos esquina 2 plantas, en la parte más comercial de esta calle, con comercio en los bajos. Informan Quintana e Hijo, Chacón 203 Telf. M-8182.

FABRIQUE EN MIRAMAR

A partir de hoy, se pone a la venta en parcelas y con la medida que desee, la Manzana No. 1, en la Ave. del Miramar Yacht Club esquina a la Quinta Avenida. Daremos preferencia en precios y medidas a los primeros compradores.

NO PIERDA TIEMPO

Planos e informes

PEDRO DE LA CUESTA

Obrapía 308 Telf. A-8697

CALZADA DE COLUMBIA PROXIMO A BELEN

Vendemos solares a plazos desde $3.25, $4.00, $4.50 y $5.00, vara, con las siguientes medidas, 15x29, 15x42, 22x32 y 13x20 o la medida que usted desee de frente y fondo, con calles aceras, agua, etc. Para informes y planos Quintana e Hijo Chacón 203. M-8182.

REPARTO MIRAMAR PARCELAS

Calle 20 parcela de 26.06x29.48 en $4.450.00.

Calle 20 parcela de 13.05x20.48 en $2.225.00.

Calle 26 y 3a. parcela de 16x29.48 en $2.004.64.

Otra esquina de 21.06x29.48 en $2,950.00.

Calle 2 entre 5a. y 3a. parcela de 16x29.48 en $2.122.56.

Calle 16 solar de esquina 29.48 por 53.06 a $4.00 vara.

INFORMAN QUINTANA E HIJO CHACON 203 M-8182

PARCELA 8x40 REPARTO SAN MARtin Ave. Mendoza calle asfaltada, cuadra de Ave. Columbia cerca Tropical Informan Telf F-2279

VENDO EN BUEN LUGAR EN LA Playa de Santa Fe. Mide 18x38, Precio $80.00. Informan Calzada Real 133 Playa de Santa Fe.

VEDADO
CASA EN $3,500

Vendemos casa Vedado, calle Montero Sánchez, una planta, compuesta de jardín, portal, sala, comedor, 3|4 baño, cocina, y patio. Precio $3.500. Informan Quintana e Hijo, Chacón 203. M-8182.

MIRAMAR PRIMERA AVENIDA Y calle 22 magnífico solar con facilidades para piscina 39x28 varas más mitad calle a $7. Informes Agramonte FO-3731

SOLARES. SE VENDEN DOS SAN Bernardino entre Dolores y San Indalecio a una cuadra de Monte, uno 9x43 y el otro 13x43 se venden juntos o separados Informes M-1373, San Rafael 1.

VENTAS

49 SOLARES

SOLAR CALLE 23, $1,000

Pequeña esquina a $8.00(el resto a plazos muy cómodos, si no es negocio rápido no se hace. Propietario M-6886 Aguiar 358.

SOLAR EN LA HABANA

A plazos, $600.00 contado y $20.00 mensuales, total $1.400. Mide 12x29. Ensanche de la Habana, necesito vender M-6886. Aguiar 368.

HERMOSO SOLAR VEDADO

A media cuadra calle 23, paga usted lo que quiera de contado a $5.00 resto grandes facilidades. Propietario sin corredor. M-6886. Aguiar 358.

CHALET VEDADO, $12.000

Calle B. oigo oferta, cuatro cuartos, altos, uno bajo, dos baños, cuarto criados, moderno, techo monolítico. Urge venta. M-6886. Aguiar 358.

SOLAR SE VENDE EN CALZADA Concha propio para fabricar una nave o 4 casas a $2.75 metro. Otro en la calle Juan Alonso 15.20 por 26 a $3.00 ms. Informan en la Calzada entre Cueto y Velázquez Rastro.

SOLARES BARATOS

Esquina 611 varas $3.300; un solar con 400 varas $2.100; otro 12 por 47 $3.75 vara; un lote esquina 2.100 varas $2.70; 2 juntos, $2,300; otro $1.100, una esquina 1.600 varas, $2.70 vara; otra 1.700 varas frente la Calzada, $3.50. Para tratos calle 9 y 12 reparto Almendares Sr. Alpendre Telf. FO-2542

MIRAMAR. ESQUINA DE SOMBRA 25.06 por 29.48, superficie 738.89 varas a $4.00 vara, $2,955. Tercera Avenida esquina 34. Cuadra muy fabricada. Alberto Mendoza, Amragura 205 M-9494.

MIRAMAR. SOLAR COMPLETO ENtre 5a. y 3a. a la entrada del Reparto. 23.58x53.06. Superficie 1.251 varas $3.50 vara. Importa $4,378. Olózaga 8 esquina 3a. Ave. Miramar. Telf. FO-3752.

LA SIERRA

Vendo espléndido solar para apartamentos o residencia privada. Mide 18 por 47 varas. Situación: lo mejor del Reparto. Informa: Forcade. Obispo 305. M-6543.

VENDO EN EL VEDADO CALLE 17

No 1461 entre 28 y 39 solar de 50 por 7 con 3 habitaciones de mampostería lo doy barato por tener que embarcarme. Informes en la misma.

SE VENDE, SOLAR DE 9x29 METROS en la calle O-Farrill entre Chaple y Lacret (Víbora) parte alta. Informan en 10 de Octubre 1083 Teléfono I-6700.

SOLARES A PLAZOS
SIN INTERES
SE VENDEN

Otras 100 parcelas de 500 varas a $0.40 vara.

$7.00 entrada y $2.50 mensuales.

Otras 100 parcelas de 500 varas a $0.50 vara.

$10.00 entrada y $3.00 mensuales.

Y 50 parcelas de 500 varas cada parcela a 50 cts. vara.

$10.00 entrada y $4.00 mensuales.

Todas estas gangas se ofrecen en El Cotorro, a 15 minutos de Luyanó con ómnibus cada 5 minutos a 5 cts.

Salga del cuarto antihigiénico que vive enfermándose con sus hijos y adquiriendo malos hábitos.

Defiéndase. Viva alegre, Cultive su huertecito. Críe sus animales. Respire aire puro. Obtenga un lugar alto, er peroso que necesita.

Finca Lotería
Luz, Agua, Calles.
Informan en la Finca Lotería y en la **Casa de Ortopedia de Carrasco. Teléfonos M-7519 y F-4018.**

A $0.60 VARA

Vendo manzana de terreno de 9.870 varas a 60 centavos la vara propia para Industria o para construir casitas para obreros, situada frente a la Planta Eléctrica de Marianao. Tratos Directos. Sr. Barreiros. Chacón 203 bajos M-8182.

REGALO

Vedado 850 metros con una magnífica casa que regalo precio $8.750 plata cubana dueño M-9193

VENDO SOLAR MANTILLA $100; otro Joaquín Delgado y Camagüey. $600; calle Tamarindo, próximo a la Fábrica Ambrosía $1.300(doy $500 Hipoteca 10 de Octubre 255 apartamento Nro 1

VENDO UN SOLAR DE 1.390 VARAS para un gran edificio o pasaje, situado al lado de la esquina de San Francisco, Lawton Ganga verdad a 1.50 vara, facilidades pago. Fariñas Teléfono A-6625

SE VENDE ESQ. PASEO Y CALZAda, 35x33, a $20 M A metro. Trato directo compradores. Manzana de Gómez No. 264

VEDADO $5 METRO SOLAR COMpleto 13.66 por 50 metros superficie 683 metros Importa $3.415. Esta ganga solo por tres días FO-3752

AMPLIACION DE ALMENDARES

EL REPARTO FAVORITO: CON MAS DE 400 CASAS, TODAS ESTAN OCUPADAS.

SOLARES Y PARCELAS ESCOGIDAS POR SU BUENA SITUACION Y PRECIO BAJO.

Calle 13, magnífica parcela próxima al parque, $690.

Otra, al lado de la anterior, con 12 varas por 35, a $2.50 vara.

Calle 12 (la gran Avenida Central), entre 5a. y 6a., de 12.50 varas por 46, a $3.50 vara.

Avenida 8a., entre Calles 10 y 11, sombra, de 12 por 46 varas, a $2.00 vara.

Avenida 4a., entre Calles 10 y 11, cerca de la Iglesia, sombra, 12 varas por 46, a $2.50 vara.

Calle 12, entre Avenidas 9 y 10, rodeado de grandes residencias, un solar completo en menos de $1,900.

SI NO ENCUENTRA EN ESTA LISTA EL TERRENO QUE BUSCA, LLAMEME PARA BRINDARLE OTROS.

RODRIGUEZ

DEDICADO EXCLUSIVAMENTE A LA COMPRA-VENTA DE TERRENOS.

OBISPO, 305. TEL. M-6543.

VENTAS

49 SOLARES

SOLARES

De todas las medidas y precios al alcance de todas las fortunas. Buenas calles y las mejores vías de comunicación. Informes personalmente al comprador.

VICTORIANO ALVAREZ
14 esquina a D. Almendares.
FO-3786

VENDO EN EL VEDADO CALLE 12 No. 1461 entre 28 y 30 solar de 50 por 7 con 3 habitaciones de mampostería lo doy barato por tener que embarcarme. Informes en la misma.

SE VENDEN DOS SOLARES QUE miden 24x46.3|4 varas, en el Reparto La Sierra, frente a Parque y a la brisa, línea de tranvías y ómnibus por la esquina y una manzana de 7,000 varas en el Reparto Larrazábal Informes su dueño Aguiar Nro 579

ALTURAS DEL RIO ALMENDARES. Precioso solar de sombra en la Avenida Almendares, superficie 640 varas a $4.50 $2.881.80, tiene 22.11 varas de frente. Alberto Mendoza. M-9494.

VENDO POR LIQUIDACION DE HErencia, hermosos solares calle Universidad 14x38.05 Pedroso pegado Infanta 35.36 por 38.05 Informa Fernández Telf A-6188

HERMOSA SOLAR VEDADO

A media cuadra calle 23, pague usted lo que quiera de contado, a $5,00, resto grandes facilidades, propietario sin corredor. M-6886. Aguiar 368.

SE VENDE SOLAR HEREDIA CASI esquina Ave Acosta 11.67 por 36, sombra, lo mejor Víbora. Para fabricarlo se deja todo su precio en hipoteca. Informes Velo, F-6403 de 8 a 12 a.m.

MIRAMAR. CALLE 6 ENTRE PRIMEra y Tercera, solar de centro, acera de sol, 23.58 por 53.06, superficie 1.251.54 varas, precio $3.754.00 Alberto Mendoza M-9494.

SOLAR EN LA HABANA

A plazos, $600.00, contado y $20.00 mensuales. Total $1.400.00. Mide 12 por 29. Ensanche de la Habana, Necesito vender M-6886. Aguiar 368.

SOLAR CALLE 23, $1.000.00

Pequeña esquina a $8.00 el resto, plazos muy cómodos, si no es negocio rápido no se hace. Propietario M-6886 Aguiar 368.

REPARTO KOHLY, COLINAS Y RIberas del Río Almendares y Reparto Kohly. Alturas del Vedado. Se venden solares de centro y esquina parcelas grandes y chicas. Trato directo con compradores. No se pagan corretajes ni sobre precios. Manzana Gómez No. 264.

LAWTON

EL REPARTO PARA PERSONAS ECONOMICAS QUE DESEEN BUENA URBANIZACION, SALUBRIDAD Y EXCELENTES COMUNICACIONES.

VENDO PARCELAS Y SOLARES ESCOGIDOS.

Calle A y 16, una parcelita inmediata a guaguas y tranvías, 8 por 17 varas, $350.

Tejar, entre 14 y 15, midiendo 10 varas por 41, $600.

Calle B, frente al tranvía, de sombra, 10 por 41 varas, $1.50 la vara.

Calle 14, esquina a Tejar, de 600 varas, a $2.00 vara.

Dolores y 16, frente a tranvías y guaguas, dos parcelas de 10 por 24, a $650 cada una.

SI EN ESTA LISTA NO ENCUENTRA EL TERRENO QUE BUSCA, AVISEME PARA OFRECERLE OTROS.

RODRIGUEZ

DEDICADO EXCLUSIVAMENTE A LA COMPRA-VENTA DE TERRENOS

OBISPO, 305. TEL. M-6543.

0 FINCAS RUSTICAS

VENDO LA MEJOR FINCA DE REcreo en Barandilla próxima a los chalets del Coronel, Pedraza y Dr. Costales, muchos frutales, establos para vacas, chiqueros, pozo inagotable, agua saludable, molino de viento, motor eléctrico, tres tanques grandes, luz, teléfono, casas de vivienda, gallinero. Muchos frutales 70,000 metros bien cercada a 20 cts. por metro trato directo. Informan F-6229

BELLEZA DE FINCA A 31 KLMS. del Capitolio, carretera, dos casas vivienda, una todo confort con dos baños completos, agua fría y caliente, luz eléctrica, pozo inagotable y potable, molino, motor, tanques, regadío tubería, chiquero, gallinero, teléfono colmenar, dos mil frutales, gran platanal, más de cien mil metros cuadrados tierra de primera; garage, merendero, cercada. Se vende o arrienda. Informan F-5469

35 CABALLERIAS. LECHERIA, crianza $8.000 solamente Junto Matanzas, 200 metros, entrada de Carretera Central, superior camino. Buenas aguadas, río, casas. Benítez, Consulado 159 altos, 12 a 4.

RUSTICA. VENDO 1 CABALLERIA frente a carretera en Villa María $5,000. Vendo 1 1|4 caballería entre Guanabacoa y Cojímar $2.500. Informan XO-1513, de 12 a 2 y de 7 a 8.

2 CABALLERIAS FRENTE CARREtera Central $2.850 solamente. Pasado Artemisa. Magníficos terrenos colorados, bonita entrada con frutales. Mucha, abundante agua. Vivienda y de trabajadores. Benítez, Consulado 159. altos

PUNTA BRAVA

Se vende una finquita próxima a carretera Central, superficie unos 130.000 metros, a 4 cts. el metro tierra negra de primera, frutales, palmas, río corriente. Informes Mesa, Finca La Marquesa Punta Brava.

5 CABALLERIAS: $4,900
GANGA SIN IGUAL

A 14 kilómetros del Capitolio, frente a carretera. Casas, pozos, frutales, 2000 palmas. Tierra de primera. Toda sembrada Trato directo O-Reilly 251, departamento 407 M-1072.

24 CABALLERIAS 14 GUINEA TOdas cultivo, 27 kilómetros Habana, cerquita central, vía Matanzas 45.000 pesos solamente. Alrededor 18,000 palmas paridoras, cercada 8 pelos, postería magnífica. Agua corriente siempre 10 pozos 9 varas, grandes tanques, motores, vivienda: portal, sala, 3 cuartos, baño intercalado, agua fría y caliente, comodidades. De encargado partidarios, varias habitables. Caballerizas, casa ceba cemento. 600 cochinos raza, bueyes, etc. Benítez Consulado 159 (altos) 12 a 4

51 ESTABLECIMIENTOS

PUESTO DE FRUTAS SE VENDE barato, calle Villegas esquina a O-Reilly, local apropiado para bodega, con todos sus enseres.

CAFE ESQUINA MAS COMERCIAL de esta capital gran salón de billares $2.500, por disgusto de socios verdadera oportunidad para persona del giro, buen contrato, $30 alquiler. Cuenya, San José y Galiano, café.

VENDO CAFE LECHERIA PROXImo a Galiano, dotado de aparatos modernos para frutas, no puedo atenderlo por tener otro negocio. Ofrézcame. Informes Cuba 459 de 7 a 9 yde 6 a 8 Sr Pérez Rodríguez.

VENTAS

51 ESTABLECIMIENTOS

BODEGA VERDADERA CASA DE movimiento sola en gran barriada, $70 a prueba con frigidaire, casi un almacén $5.000 doy facilidades pago, nada mejor para dos socios hacer dinero informes Torres, San José y Galiano, café.

VENDO VIDRIERA TABACOS QUINcalla vende 25 billetes al sorteo 20 pesos mercancía diarios. Tiene teléfono 4 años contrato $3.000 un cafecito lechería en $275 una fonda trabajando en $250. Informes Teniente Rey y Villegas Vidriera café Alfredo.

VENDO ZAPATERIA MUÑOZ. ACREditada, se puede ver a cualquier hora, Calzada del Cerro 1968.

ROPA SEDERIA. COMERCIANTE, su oportunidad, regia esquina gran venta $40.00 existencia no regalía, vendo por embarque urgente. Benítez, San Miguel 514 altos 1 a 3.

EL MEJOR NEGOCIO DEL AÑO. Se vende un puesto de productos del país con Fuente de Soda, se agrantiza una venta de quince pesos. Informan en 10 de Octubre 66 entre Omoa y Alejandro Ramírez

VENDO BUENA BODEGA $1,600 FAcilidades de pago buen contrato si interesa la propiedad también la vendo con facilidad, asunto serio, no corredores. Informan Galvez, 33 entre Miramar y Primelles R. Columbia, Marcelino de 2 a 6

VENDO UNA BODEGUITA MUY BArata por tener otro negocio. Para informes Luz 465, preguntar por Vicente.

LA SIERRA VENDO LA MEJOR

Bodega con marchantería escogida, montada como almacén vende de 1.800 a 1.900 pesos mensuales. Precio: $6.000, contado $5.000, para verla calle 9 y 12 reparto Almendares Sr. Alpendre FO-2542

SE VENDE UN SALON DE BILLAR y dominó buen negocio, excelente lugar San Nicolás 560 entre Salud y Dragones.

VENDO CASA HUESPEDES LA MEjor, propia para matrimonio trabajador, 10 años establecida, entrada siempre igual a $700, doy barata por embarcarme San José 715 bajos Caridad. U-2663

POR TENER QUE ATENDER A UN negocio en el campo, vendo uno en la Habana de comidas y bebidas, lo doy barato y a prueba. Para informes dirigirse a la calle B 208 entre 11 y Línea, Vedado(Preguntar por Manuel Méndez de 7 p.m.

VENDO BUEN PUNTO SI LE INTEresa el giro de café-tabacos cigarros, refrescos, batidos, guarapo, dulces y demás, buen contrato poco alquiler para tratar a todas horas, negocio rápido. Luyanó y Rosa Enríquez, Eduardo.

SE VENDE LA MEJOR BODEGA SIN alcoholes de la Habana en una esquina sola, paga poco alquiler, con una venta diaria de treinta y cuarenta pesos. Se da barata por no poderla atender su dueño. Informes San José No. 774 Moderno.

VENDO O CAMBIO POR BODEGA O propiedad, Café Cantina, con fonda y billares, para informes Infanta y San Rafael. Vilela.

SE VENDE UNA CASILLA SOLA

en un barrio, venta tres cuartos, equipada con refrigerador, picador, pesa de pared $1.500. Informan al I-4235 de 7 a 9 y de 3 a 7.

ROPA SEDERIA. COMERCIANTE SU oportunidad regalía regio esquina gran venta 40.000 existencia no regala, vendo por embarque urgente. Benítez S. Miguel 514 altos 1 a 3.

AVISO A LOS COCINEROS ARRIENdo cocina y comedor completo condiciones ventajosas para trabajar dos compañeros o motrimonio. Informan: casa Huéspedes Maloja Nro 22, bajos señor Blanco.

VENDO LA FONDA DE SALUD No. 11, por tener que embarcar, no pierda esta oportunidad, todo está al corriente, el mejor junto de la Habana entre Rayo y Galiano.

GANGA. SE DA ACCION A UNA ESquina con todos los enseres de café cantina, informan de 11 a 2 teléfono U-2824

VENDO VIDRIERAS

Tabacos, cigarros y quincalla, la mejor esquina calle O-Reilly $1.000. Otra Prado $600 otra Monte $800. Carballo, Café La Diana, Reina y Aguila de 2 a 6.

ATENCION TINTOREROS. POR TEner otro negocio que atender se vende una tintorería casi regalada. Informan Animas 209 altos de 2 a 4.

SE VENDE CASA DE HUESPEDES, con 30 habitaciones todas con lavabos, frescas, modernas. Informes Prado 251. La dueña.

BODEGA A BALANCE

Por lo que contenga en mercaderías a precio factura, con facilidades de pago. Sola esquina y cerca de Galiano. No alquiler. Informan: Suárez y Solar, Belascoaín y Desagüe. Café.

VENDO, COMPRO Y CAMBIO CASAS, FABRICAS, SOLARES,

Establecimientos, Créditos mercantiles e Hipotecarios. No pierda tiempo buscando lo que sin costo alguno puede encontrar aquí. Solamente negocios decentes. Suárez y Solar, Belascoaín y Figuras, café, 1 a 6.

SE ALQUILA PARA PRIMERO DE Agosto magnífico establecimiento con frente a tres calles ideal para almacén de víveres finos o exhibición edificio Triángulo 23 esquina a 20, Vedado Telf F-3546

SE VENDE LA MEJOR BODEGA SIN alcoholes que tiene la Habana por no poderla atender su dueño. Se da a prueba. Se garantiza de treinta a cuarenta pesos de venta diarios. Y paga poco alquiler. Para verla Marqués González y San José a cualquier hora.

VENDO NEGOCIO PROPIO PARA MAtrimonio o dos señoras muy fácil de atender. Buena utilidad, poco alquiler. Urge venta U-2373. Marrero de 10 a 2.

VENDO UNA GRAN

Industria y marcas, venta diaria 600 pesos en $18.000 que lo deja al año está acreditada. Vale $100.000, yo quiero persona seria, reservada. Informes Galiano 509. García.

POR EMBARCAR PARA ESPAÑA, vendo fábrica de vinos y Vermouths casi regalada, sin deudas, buena clientela, productos importados. Informan Merced 263, bajos.

POR EMBARCAR VENDO UNO DE los mejores cafés sin cantina gran venta y grandes utilidades. Informes en Amargura y Cuba, café San Francisco No corredores.

SE VENDE SALON DE REFRESCOS soda y batidos preparado para helados, el mejor del barrio, muy familiar, con vivienda, poco alquiler; véalo, se puede ampliar negocio. Concejción 201. Lawton, tranvías y guaguas por la puerta.

PARA BODEGAS· BARRAS, CAFES

Fondas y lecherías en las mejores esquinas de la Habana, patentes pagadas y facilidades de pago. Véame Dragones y Amistad café Angel Alvarez.

GARAGE. SE VENDE EL MAS CENtrico cerca de los mejores Hoteles, 50 automóviles en estorage, moderna venta de gasolina y aceites. Alquiler económico deáa buena utilidad. Se da en $4.500 por tener que embarcarse por enfermedad. Morro No. 67 bajos. M Dono.

VENDO HOTELES, CASAS HUESpedes, Boticas, Cines, tienda ropa, Peleterías, Mueblerías, Casas de empeño. Tintorerías, Garages, Vidrieras tabacos, Vidrieras dulces, Cabarets, Posadas, Barberías, Fondas. Cafés barras, Bodegas Cafés-lecherías, Panaderías, Casas Víveres finos. Tiendas mixtas: Fuentes soda, arriendo Panadería y bodega, solicito socios, recibo casas o créditos en pago, doy vuelto. Prado y Dragones, café M-4739, Yáñez.

VENTAS

51 ESTABLECIMIENTOS

VENDO UNA BODEGUITA BAsima pon tener otro negocio informes Luz 465 pregunte p cente.

SE VENDE UNA TINTORERIA calle comercial de línea su barata, puede quedarle en al galado. Informan en San Raf mero 857

VENDO ESTACION DE GA sumamente barato, muy poco ler cuatro años de contrato galo, Zanja 273, al lado del forma Modesto.

SE ALQUILA

Una hermosa cocina en c huéspedes. Puede verla en D No. 307, altos o por el Telf. A

¡CHANCE! $50 VENDO MUE sin deudas, surtida, mucho crédito sólido, $20.00 alquile al día urgente por enferme to directamente San Rafael ximo Galiano.

VENDO GRAN BAR

Y Víveres finos punto inme lo más moderno en su giro 10 años alquiler $26 mital por desavenencia de socios café La Diana Reina y Aguila a 6 p.m.

CON $800 DE CONTADO

Y $800 a pagar como usted Vendo buena bodega sola esquina Lázaro. Tiene $1.500 mercancía lance si es persona seria. Véame tad No. 452. vidriera.

POR NO PODERLO ATENDEr vende un puesto de frutas do y Teniente Rey (Café Dor

BARBERIA. UNA CUADRA no, inmejorable lugar vendo ler $10.00, alumbrado gratis salón Concordia 352 esquina $140.00, Regalada, magnífica De 1 a7 p. m. dueño.

VENDO DOS VIDRIERAS E to comercial en Monte de los Caminos a Zulueta. Informan Corona. Luis Fernández. Rei

VENDO GARAGE Y ACCE capacidad para cien autos contrato, no reparo precio barcarme; un Cafecito moder $600; una Vidriera tabacos fono, $500; Bodeguita criolla formes Teniente Rey y Vill drieran Café Alfredo.

VENDO VIDRIERA TABAClletes quincalla costó $3.000 diaria $35.00, la doy en $1.500 dades los pagos, de entrada Informan Café La Isla, Monte meruelos de 1 a 6 Ramón A

GANGA: POR CERRAR LA se venden un comedor rena to enteramente tallado, costó cómodas, espejo, medallón, te, palisandro, lámparas, cuadra na 462, frente S. Corazón.

VENDO MUY BARATO POR Ader otro negocio, buena tabacos, cigarros, quincallería independiente propio para paga poco alquiler, Compostela 253, esquina O-Reilly.

52 BOVEDAS Y PANTEONES

CAPILLA VENDO FRENTE entrada sirve para una sociedad de cantería verdadera ganga por barcarse mi cliente, la regalo $3.600, también acepto casa M-2632 Sr. Llanes.

SE VENDE UNA BOVEDA MUrata orilla calle, tapa contra marco, de mármol, Inf 12 y Zapata Café F-6009

BOVEDA VENDO POR EMBARme sin estrenar cerca de la la regalo en 110 pesos. Tiene dueño Vedado, calle Dos 31 y 33 Angel.

53 AUTOMOVILES-ACCESORIOS

SE VENDE CAMION FORD to muy bueno y con facil pago. San Indalecio Nro todas horas.

FORD SEDAN 4 PUERTAS lujo, gomas nuevas, en estado, bonita presencia (gar FO-2149 Avenida Séptima entre 5 y 6 Buena Vista.

PROPIO PARA TURISMO SI de Buick Limousine, Muy barato Buenas condiciones. Muy barato de verse «L» No. 309 entre Vedado.

SE VENDEN ESSEX $70.00; Graham Paige tas, $80.00; Buick 27, abierto Hudson 4 puertas, $90.00 ker del 30, 4 puertas moderno mo nuevo, $125.00. San Nicolás entre Salud y Dragones.

FORD 4 PUERTAS 1936 CO y muy poco uso lo vendo ner que embarcar. Arbol Seco teléfono U-1276

REGALO POR $90 ENTRAdebaker Dictador 5 gomas vestidura cuero pintura kilómetros galón 4 puertas garantizo, plazos cómodos barque. Santa Catalina y Ventura Srta. López altos

CUÑA CHEVROLET. SE DA al contado o plazos. Venta torbo 9 a 12 FO-2580.

VENDO PRECIOSO CHEV verde 4 puertas baúl con veinte días de uso accesorios radio etc. $630 10 de Octubre I-6400

MIAMI: ROLLS ROYCE INGLES briolet 1928. Buenas gomas tura perfecto mecánicamente ficio por necesidad. Ultimo $350.00. 1306 NE Bayshore Miami, Florida.

VENDO FORD 35, 4 PUERTAS perfecto estado con buenas le tomo su carro 17 y A F-6055

PARTICULAR VENDO CHlet 37 Standard dos puertas baúl y vestidura de cuero como vo 17 y A Vedado F-6055

NUESTROS CARROS DE USO SON REACONDICIONADOS GARANTIZADOS

R & G

Grandes facilidades de pago

"AUTO MODERNO"

La Casa de Autos de Uso como Nuevos
MARINA NUM. 121
Teléfono U-3773

SE VENDEN DOS MAQUINAS 30 4 cilindros, Ford 4 puertas tán trabajando, se dan baratas M. No. 74. Vedado. Marca Ford.

VENDEMOS UN AUTOMOVIL tan», nuevo tipo cupé Sedán cientos pesos menos de su valor ga. Hace 80 kilómetros por galón cia Ford de Marianao.

MAGNIFICO FORD DE 1935 cuatro puertas, baúl y vestidura piel. Lo vendemos baratísimo y a sos. Agencia Ford de Marianao.

CAMIONES FORD Y CHEVROLET Motodernos, con carrocería de cas y chapa, tenemos gomas zadas, estamos liquidando varios cilidades de pago. Agencia Ford Marianao

FORD 4 PUERTAS, DE 1936 tura y gomas de fábrica, muy uso. se vende barato y con facilidades. Agencia Ford de Marianao.

M.E.C.D. 2016

VENTAS

AUTOMOVILES-ACCESORIOS

VENDE UN CHEV OLET DEL ... cuatro puertas, vestidura de cue... en perfectas condiciones y precio ... ocasión. Verlo en Calzada entre ... y N, Vedado, garage de 9 a. m. a ... p. m.

GANGA

Se vende camión Chevrolet 1936, ... largo, carrocería estacas. Se ... muy barato. Para verlo fondo ... Metropolitana. Estación Mofuco. ... preguntar por Lalo.

GANGA: $30.00

Vendo chasis y parte carrocería ... 1925. Cuatro gomas nuevas. ... Teléfono I-5548.

... 29, 1.1|2 TONELADA ACEP- ... Comisión Nacional de Trans... pintado, reparado, encerado nue... cash. Calle 5a Palatino, finca ...

... POR EMBARCAR VENDE ... automóviles Studebaker 1937 y Buick 1935 contado ... $550.00 y ... Están nuevos toda garantía. ... No. 761 esquina a 2. Vedado.

... BUICK 36 MOTOR CHICO, ... sus 5 gomas nuevas en inmejo... condiciones propio para parti... Garage San Francisco entre J. ... y Pocito, Habana.

... DEL 37 GANGA. 27 Y ES- ... Motores S. A.

... POR $90 DE ENTRADA, ... Studebaker Dictador 34, vestidura ... 5 gomas acabadas de comprar, ... Duco 26 kms. galón pagarés ... 4 puertas particular. ... frente Parque Colón.

... VENDE POR NO NECESITARLO ... camión Dodge verdadera ganga ... jardín Crisantemo.

... MAQUINA OLDSMOBILE, ... flamantes condiciones(como ... 24,000 kms. recorridos. Se da ... Nussbaum, Calle 27 Nro 558, ... E y D, Vedado.

... MOUTH CERRADO CUATRO ... del 37 a toda prueba $550.00 ... 115 bajos entre Refugio y Ge...

... VENDE UNA CUÑA CHEVRO- ... coupé del año 35 en perfectas con... puede verse en San Leonar... San Indalecio, garage en el mis... informan.

... 3 CAMIONES MACK 5 TO- ... gomas de aire en perfectas ... Un motor eléctrico de 40 ... otro de 5 HP. en perfectas con... Teléfonos: A5-2791 A-3181.

... PLYMOUTH 36, 4 PUERTAS ... Chevrolet 35, 4 puertas de lu... Whippet 30, 4 puertas, 5 gomas ... $125 Vea estas gangas, le to... carro, 23 entre 12 y 14 garage, ... por Cecilio.

... POR EMBARCAR, VENDE ... automóviles Studebaker 1937 y ... 1935 están nuevos enteramente ... muy baratos. No corredores. ... No. 761 esquina a 2 Vedado.

... FORD SEDAN 1929 DE LU- ... perfectas condiciones. Calle 17 ... 205 altos. Vedado. Telf F-3515. ... de 12 a 2 y de 6 a 8.

... CADILLAC TIPO TURISMO 7 PA- ... 27 entre Hospital y Espa... Motores S. A.

... CHEVROLET 39 UNICA OPORTUNI ... de hacerse de un carro de pa... con 2 meses uso, cuatro puer... modelo Master Sport «85» ... embarcar Sur América, en ... cash. No corredores calle 9 ... entre H e I Vedado teléfono ... de 8 a 12 a.m. en adelante

... VENDE CAMION DE VOLTEO, Chevrolet 1936 con caja de 4 me... Chávez FO-3100

AUTOMOVIL PLYMONT CERRADO, ... puertas del año 37 a toda ... en $550.00 véalo en ... bajos, entre Refugio y Genios.

... HUDSON TERRAPLANE. ... de pago. Perfectas con... mecánicas, pintura, etc. Pue... Garage San Rafael y ... Parque Trillo. Informes: ... U-6201.

... DEL 34 GANGA. 27 EN- ... Espada y Hospital. Motores S. A.

AUTOMOVILES: SE VENDE BARA- ... un Graham Paige Sedán, ... 1934; radio muy buena con... $375.00. Apt. 23, Manrique No. ... 5 de la tarde.

... OPORTUNIDAD ESPECIAL GRAHAM ... 5 pasajeros pintura, mecáni... y seis gomas en perfecto ... Precio $375.00 Telf. A-9606.

... DEL 37 BAUL Y CUERO. MO- ... S. A. 27 entre Espada y Hos...

MAQUINARIAS

TALADRO MECANICO ALTA VELO- ... sensitivo, alemán se vende ... en $45.00 costó $120.00. Algo ... en ganga, Taller mecánico de ... Munero. Placetas.

VENDO PLANTA ELECTRICA ALE- ... con motor Diesel de 17 H.P. ... acoplado directamente a ... generador de 10 kilowats, con su ... de distribución. Un motor ... H.P. marca «Allis Chalmers», ... nuevo. Una planta ... refrigeración «Brunswick» y 40 ... de 150 lbs. Una planta de Id. ... Rand» de 3.1|2x4. Un tan... de expulsión remachado de 19 ... chapa de 5|16. Todo puede ... trabajar. Teléfono I-3139

... VENDE MAQUINA PARA LAVAR ... $25.00 Telf F1-7872

... TORNO HIERRO Y TALA- ... con motores acoplados, mono... 125 voltos. Nuevos. Es buena ... Tres y Calzada Columbia, Be... Telf. FO-1815.

... 2 PUNZONES DE BANCO. ... angulares y planchuelas cor... doblar planchuelas, per... También varios de mano. Agui... esquina a Corrales.

... DOS MOTORES MARINOS ... de 30 H. P. en muy bue... condiciones y bajó precio. Infor... Aguille apartado 2570 teléfo... 8 a 12

... BARATO UN CEPILLO DE ... pulgadas marca »Kirchner Leip... como nuevo. S. Llorca Za... Departamento 3. Cerro.

... BARATO SE VENDE UN COR- ... de tabaco para hebra chico, ... con carro de 4 pies de ... torno de 24 pulgadas y 7 ... punto. Es antiguo muy só... Ramón Rodríguez. Máximo Gó... 466. Telf. A-6841.

... DOS PUNZONES DE BAN- ... Crozar angulares y planchuelas; ... doblar planchuelas; ... también varios de mano. ... esquina a Corrales.

... VENDE. MAQUINA, MARCA ... para lavar ropa $25.00. Telé... F1-7872.

... CEPILLO DE 4 CARAS FAY & EGAN ... motores eléctricos de 3 a 35 HP. ... de gasolina. Prensa para mo... Se vende muy barato. Infor... Gerardo Sánchez. Telf: FO-1509.

... MAS NEPTUNO PARA HOTE- ... industrias y pequeñas residen... Prado 585 M-5244 reparaciones ... y motores.

... MOLINO DE VIENTO CON ... sus anexos, granja La Crio... Ardai Pinos Teléfono: ... Local 27

... VENDE EQUIPO COMPLETO RE- ... motor Diesel 15 HP. bomba ... 5 pulgadas, tubera y ac... Informan: Cuba 168 Depto. ... 12, 3 a 6.

... EQUIPO, VENDO Y COMPRO CON- ... cilindros, compresores ... de aire y toda clase de ma... Teléfonos A5-2791. A-4181

... CEPILLO DE 4 CARAS FAY & EGAN ... motores eléctricos de 3 a 35 HP ... muy barato. Informa Ge... Sánchez FO-1509.

54 MAQUINARIAS

SE VENDE UNA FRESADORA CIN- cinnati No. 2, como nueva. Taladro Radial American. Recortador moderno de 16 pulgadas. Pedestal Esmeril doble. Segueta. Varios Tornos. Taladros Eléctricos, grandes y chicos. Una bomba Gould, pistones. Varios tanques Un camión de volteo Mack, moderno, 2 toneladas, con gomas de aire nuevas. Taller de Clemente Huertos. Concha No. 356 Teléfono X-1694. Habana.

VENDO PLANTA DE HIELO YORK, Arti Fry y Brosbi, de 1, 2, 4, 10, 20 y 40 toneladas de refrigeración y gran surtido de piezas de frío, bombas Triplex p.p., 500 galones p.m., bombas Duplex 1, 2, 4, 6 y 12 pulgadas máquina de vapor 10 y 20 H. P. cepillo 4 caras Fay, escoplo barrena, tanques de 2,0000 y 5.000 galones, croches 5, 10, 50 y 500 H. P. Manila 314 Cerro I-6346

VENDO CENTRIFUGA 16 POR 30, motor Diessel 6 a 8 H. P. winches vapor y eléctrico compresor de aire 50, 150 y 300 pies c.; tijera y punzón, turbinas y bombas de pistón, 1, 2, 3, 4, 5 y 6 pulgadas, motor eléctrico 6, 7, 10, 15, 30 y 150 H. P., correas poleas y diferenciales. Manila Nro. 314, Cerro. I-6346

VENDO PAILAS Y PASADORES DE guayaba, bombas de confituras, molinos para maiz y sal de 6 mazas Nordi, y molinos desintegrador, y para almendra, planta de éter y pausterizador Burroell, cortina salmuera y serpentinas para los tanques. Manila Nro. 314, Cerro.

56 MUEBLES Y PRENDAS

VENDO GRAN JUEGO CUARTO 3 cuerpos, lunas grandes $30.00, otro imitación chapa poco uso $45.00 sala moderno $23.00, piano, radio, mueble, $15.00. Rayo 355 bajos Maloja y Sitios.

VENDO UN JUEGO DE CUARTO de tres cuerpos, para verlo en Manrique 552, segundo piso, de 3 a 8 Antonio Ríos.

¿SE EMBARCA? A PRECIOS DE ocasión, le ofrecemos el mejor surtido en maletas de fibra, cuero y escaparate. baules de bodega y escaparate y equipajes en general. «La Regencia» Suárez 18 y 20.

JUEGO COMEDOR ENCHAPADO, original diseño «Arte Moderno», juego sala tapizado, de maderas especiales, «Unico en su clase» y un estante de metal para cocina. Precios de ocasión. «La Regencia» Suárez 18 y 20.

ASOMBROSA GANGA VENDO NE- vera eléctrica marca«Westinghouse» de poco uso. Lo mismo que una nueva. Precio increíble. Si se interesa llame alteléfono A-8077, señora Piña.

REGIO JUEGO COMEDOR «RENACI- miento» con cuero repujado y policromados, otro comedor estilo «Imperio» con patas garra león, otro «Inglés» con 10 piezas. Precios de ocasión «La Regencia» Suárez 18 y 20.

VENDO 2 MESAS Y 2 TARIMAS propias para sastres y otros utensilios del mismo giro, además vendo caja contadora, buró. juego sala y lavabo y una coqueta. Compostela No. 306 casi esquina Obispo.

GANGA. SE VENDE UNA NEVERA eléctrica, propia para carnicería y picadora Volátil. Se puede ver de 3 a 6 p.m. Santa Ana 19, Guanabacoa.

FAMILIA PARTICULAR VENDE regio comedor bargueño cueros repujados, lujoso cuarto moderno, chiforrober 3 cuerpos $125; Living-room $68; lámpara madera $13. Sala finísimo Salud 262 bajos Escobar y Lealtad.

FAMILIA VENDE URGENTEMEN- te juego cuarto 3 cuerpos nuevecito $32; otro, $45; uno finísimo, $70; comedor renacimiento $58; sala grande, $47; por embarcar. Escobar 63 San Lázaro y Lagunas.

FAMILIA PARTICULAR VENDE RE gio cuarto moderno chiffrorober 3 cuerpos $125, lujoso comedor renacimiento $85; Living-room $75 lámpara madera $13. Sala, patas chipendales. Salud 262 bajos entre Escobar y Lealtad.

FAMILIA VENDE ESPLENDIDOS juegos comedor y recibidor caoba de lo mejor, poco uso, lámpara bronce 7 luces. Calzada 254 apartamento 17 entre J. e I. Vedado F1-7431.

VENDO JUEGO CUARTO REGIO, caoba doble 8 piezas. Estilo Moderno, confortable (ofrezca). Optica Iglesias. Monte 618 entre Figuras y Antón Recio A5-3842.

VENDO JUEGO DE COMEDOR COM pleto $40.00, Refrigerador General Electric $100, los dos por $130.00, buena oportunidad, verlo Mendoza No. 54 entre Buena Vista y Avenida de Columbia.

MAQUINA SINGER OVILLO CEN- tral en perfecto estado $25; otra lanzadera $10. Piano alemán sin comején $45. Prado 115 bajos entre Refugio y Genios.

MUEBLES PARA OFICINAS

CAJAS DE SEGURIDAD,

Tarjeteros, mesas, libreros, butacas, juegos de despacho, máquinas de escribir, sumar, calcular etc.

Compostela No. 360 entre Obrapía y Lamparilla, Teléfono A-7744.

LA CASA INGLESA

Salud 51, antes 9, esq. a Rayo

Maletas y maletines desde un peso en adelante. Baúles escaparates, bodega, camarote, muebles de todas clases y estilos. Lámparas en estilos variados. Gran surtido en objetos de arte propios para regalos. Compramos y cambiamos. Una visita y se convencerá. Salud y Rayo. Telf. M-7179.

COMPRAMOS

VENDEMOS

EMPEÑAMOS

Joyas antiguas y modernas, objetos de plata, arte, muebles antiguos.

VISITE:

"LOS TRES HERMANOS"

EN CONSULADO NUMERO 160 y 162. Teléfono M-3534

MUEBLES EN GANGA

Juegos de cuarto Arte moderno: $4.00 mensuales; comedor, caoba último estilo: $3.00 mensuales; sala y recibidor, modernísimo, $3.00 mensuales, juego de cuarto tres cuerpos, caoba, últimas creaciones: $5.00 mensuales. Precios muy bajos.

"LA EMINENCIA NEPTUNO 188

Entre Gervasio y Belascoaín U-2427

56 MUEBLES Y PRENDAS

SE VENDE UN JUEGO DE COME- dor de caoba, estilo inglés, con 10 piezas en 30.00 Prado 103, bajos.

VENDO JUEGO CUARTO MODERNO $23, otro 3 cuerpos $40, otro $55; juego comedor $28, recibidor $15, paraban caoba radio Calzada Jesús del Monte 29 altos, una cuadra esquina Tejas.

FAMILIA VENDE LUJOSO CUARTO 3 cuerpos caoba chifforrober tres cuerpos ocho piezas, lujoso recibidor seis piezas inglés todo cuero, lámpara veneciana y comedor y lámpara renacimiento Prado 159 Colón y Refugio.

SACRIFICAMOS JUEGO COMEDOR arte moderno, diseño original enchapado con 12 piezas, su valor es de $350, se da en $150. «El Ras..!» Casa de Compra-Venta Zanja y Lealtad.

«SOFA-CAMA»

Living Rooms, «Arte Moderno» y «Estilo Inglés»

¡No pague lujo! Del fabricante a sus manos: Mueblería y tapicería «García Espinosa». San Rafael entre Aramburo y Soledad. Nota: Armazones de caoba (no comején)

¡¡OPORTUNIDAD!! JUEGOS DE cuarto, de 8 piezas con elegante butacón $100.00. ¡Dando y dando! Necesitamos dinero. También chase longs de imitación piel y juegos tapizados a precios increíbles. Mueblería «García Espinosa», San Rafael entre Aramburo y Soledad.

MUEBLES A PLAZOS

VEA NUESTRO GRAN SURTIDO EN MUEBLES DE TODAS CLASES

Precios baratísimos «LA PERLA»

Animas 404, casi esquina a Galiano

MUEBLES A PLAZOS

Con grandes facilidades de pago. Vean nuestro gran surtido en finos y corrientes. Admitimos muebles a cambio. También alquilamos. Casa Hierro. Compostela y Merced. Teléfono: M-1220

COMPANIA ELECTRIC DE CUBA

Distribuidores Refrigeradores

WESTINGHOUSE

Ofrece los siguientes Refrigeradores Westinghonse RECONSTRUIDOS y GARANTIZADOS y con facilidades de pago.

Modelo	Año	Precio Neto
4 p.c.	1934	$ 75.00
5 p.c.	1936	90.00
6 p.c.	1934	95.00
7 p.c.	1934	95.00
9 p.c.	1936	110.00

TAMBIEN LIQUIDAMOS MODELOS «1938 NUEVOS

¡GANGAS!

atención Sr. Bernaldez

NEPTUNO 523 entre Lealtad y Perseverancia TELEFONO U-2706

GRAN LIQNIDACION POR REFOR- mas todas las existencias juegos de cuartos, sala, comedor, caoba, máquinas Singer ovillo central casi nuevas, máquina de dobladillo de ojo y varios muebles sueltos. odo casi regalado. Véalos, le conviene. Angeles 110 entre Maloja y Sitios.

VENDO BARATO LUJOSO Y MO- dernísimo juego de cuarto 3 cuerpos a persona de gusto, Chaple 64, esquina a Centurion Víbora.

VENDO URGENTEMENTE JUEGO de cuarto tres cuerpos bonito, sólido y barato Acosta 325 altos.

SE VENDEN ALFOMBRAS PERSAS vajilla Rosenthal, cristales, porcelanas, sábanas etc. Calle O. No. 14

MAQUINA SINGER DE OVILLO CEN tral en perfecto estado $25. Otra de lanzadera $9. piano alemán sin comején, garantizado $50. Prado 115 bajos entre Refugio y Genios.

FAMILIA PARTICULAR VENDE juego cuarto tres cuerpos moderno caoba, butacón tiradores carey $125. Otro chifforrober tres cuerpos baratísimo comedor Renacimiento estilo Bargueño $60. Concordia 467 Belascoaín Gervasio.

PULSERAS Y DIJES

Liquidamos miles de pulseras de oro y dijes de oro y platino con brillantes. Alhajas antiguas y modernas en profusión; cuadros; crucifijos; rosarios de oro; porcelanas antiguas y modernas. Juegos completos de café; té y cubiertería Bandejas; candelabros; jarras y palanganas, todo de plata maciza.

CARBALLAL HERMANOS

San Rafael No. 618, entre Belascoaín y Gervasio. U-5744.

SE VENDE ESPLENDIDA NEVERA para hielo «Bon Sifón» toda porcelana para casa de huéspedes, restaurant, clínica, familia numerosa. Verla Ferretería Monserrate.

BAULES Y MALETAS DE OCASION se venden muy baratos. Se hacen cambios, casa de préstamos «La Sociedad» Suárez 106 entre Apodaca y Gloria.

MUEBLES A PLAZOS

Construídos con las mejores maderas, estilos modernos y elegantes. Grandes facilidades de pago. Admitimos muebles en cambio. Visítenos y se convencerá: **«Díaz y Chao». Neptuno No. 709 y 710, entre Belascoaín y Lucena. Telf. U-5154.**

MUEBLES A PLAZOS

Sin fondo ni fiador, finos y modestos, últimos modelos. Venga a verlos ¡No pague lujo!

"EL FENIX"

U-1360 Neptuno esq. a Soledad

SOLO POR 15 DIAS

Se liquidan todas las existencias que tiene «La Casa Inglesa» concerniente en juegos cuarto, comedor, sala, recibidor, piezas sueltas, nuevas y de uso. Lámparas, neveras, objetos arte, Cuadros, máquinas escribir y coser. Cajas caudales, vidrieras mostradores, relojes pared. Gran surtido equipajes y muebles oficina. Salud No. 51 antes 9, y Rayo.

56 MUEBLES Y PRENDAS

POR REDUCIRME URGENTEMEN- te vendo regio cuarto caoba 3 cuerpos original coqueta, baratísimo otro $40, otro $85, living room, sillones, son nuevos véalos hoy Escobar 256 entre Neptuno y Concordia.

FAMILIA VENDE URGENTEMENTE juego cuarto 3 cuerpos, nuevecito, $32; otro, $45; uno finísimo, $70; comedor renacimiento $58; sala grande, $47: por embarcar. Escobar 63, San Lázaro y Lagunas.

VENDO 2 JUEGOS SALA COMPLE- tamente nuevos caoba legítimos, muy dobles modernos, regios, confortables, ofrezca. No somos mueblistas, Optica Iglesias, Monte 618 esquina a Figuras teléfono A5-3842

POR EMBARCAR URGENTEMENTE vendo regio juego de comedor Renacimiento español de solo quince días de uso puede verse en Lugareño 114 altos.

PRONTO EMBARQUE: VENDO JUE- go cuarto tres cuerpos $28.00, juego sala caoba 8 piezas $18.00. Malecón 265 esq. Aguila.

GANGA: GRAN LIQUIDACION DE máquinas de escribir de todas marcas procedentes de empeño a precios sin competencia, idem. de coser Singer últimmo modelo desde $38.00. También se vende una contadora National (2) costó $1.300.00 en $225.00. Puede verse Animas No. 263.

SE VENDE 1 JUEGO LIVING ROOM moderno radio Phillips Lámparas, cuadros óleo. Telf. U-5791, no mueblistas.

JUEGO CUARTO MODERNO Y LAM para estilo vienés vendo por embarcar, muy barato San Juan de Dios 104 1er piso derecha.

¡$35.00! JUEGO CUARTO NUEVO Otro lujosísimo $80.00. Aparador-vitrina $15.00. Camita $3.00, comedor fino, sillones portal. Chance San Rafael 403 Manrique Campanario todas horas.

POR EMBARCAR EUROPA VENDO escaparte hombre lunas interiores. Buró plano, nevera garrafón y depósito agua, auxiliar cocina esmaltado y mesa porcelana, por lo que den. Bernaza 206.

CASA DARRIBA

NO MALGASTE SU DINERO

SALUD 53

Juegos cuarto $35; Comedor, $40. Sala $12; escaparates, $10; camas, $3; coquetas $3; neveras, lámparas, radios, pianos.

MAQUINAS DE COSER, ESCRIBIR MUEBLES DE OFICINA

Regios juegos de despacho renacimiento; cajas de seguridad, contadoras, sillones barberos.

VIDRIERAS, MOSTRADORES, ARMATOSTES SILLAS DE VIENA NUEVAS Y DE USO. MESAS VITROLITE EQUIPAJES NUEVOS Y DE USO

PARA COMPRAR MUEBLES VISITE ESTA CASA. PRECIOS BAJOS

COMPRO — CAMBIO — VENDO

M-9136

SE VENDE UN TRAJE SASTRE gris claro talla 36, costó 12 pesos en $6, hace 2 meses que se compró en Nek York y una piel legítima carmelita clara grande en $50, la piel vale $100 San Lázaro 616 bajos entre Escobar y Gervasio.

MAQUINA SINGER DE OVILLO central en perfecto estado $25.00; otra de lansadera $9; piano alemán sin comején $45. Prado 115 bajos, entre Refugio y Genios.

JUEGO CUARTO MODERNO $18.00, lunas y bastidor nuevos; el de tres cuerpos, menos de $32; radio mueble $10 por pronto embarque. Sitios No. 74 entre San Nicolás y Rayo.

GANGA. JUEGO SALETA FINO 6 piezas, 2 camas hierro personales, espejo grande mesa consola, escaparate personal estilo chifforrober luna ovalada, Aguila 257, 2o. piso teléfono A-9675

MAQUINAS DE COSER

«EXCELLA»

Representada por «La Casa Inglesa» Todas las damas de buen gusto usan para coser la máquina moderna. En esta máquina se acabó la rotura de hilos y otros trastornos con el nuevo patente que tiene la máquina de coser «Excella». Pase por Salud 51 esq. Rayo, le haremos una demostración y se convencerá. Le tomamos su máquina pagándole más que nadie. Facilidades de pago. La Casa Inglesa». Salud y Rayo. Telf. M-7179.

VENDO CUARTO $20, OTRO TRES cuerpos $25-$65. Sala $16, Mesa 6 sillas comedor caoba $45, camita moderna personal, $8. San Joaquín 363 y Monte

VENDO CUARTO $20 OTRO 3 CUER pos $35, $65. Sala $16. Mesa 6 sillas, comedor caoba $45. camita moderna personal $8. San Joaquín 363 y Monte.

SE VENDE: OPORTUNIDAD 1938, Westinghouse Refrigerator 7 pies cúbicos, como nuevo: 165.00, apt. 23, Manrique No. 2.

GRAN LIQUIDACION. SE LIQUIDAN a menos de su costo en la casa de un afamado Decorador Interior, un stock completo de muebles finos, en distintos estilos incluyendo sofás, butacas, gabinetes, mesas; camas, alfombras de Persia, cuadros y lámparas finas, San Lázaro No. 59.

JUEGO COMEDOR ENCHAPADO «AR te Moderno», juego sala Chependale», juego living-room con cuatro butacas, alfombra fina, gobelinos, lámparas «Trianón», objetos de arte. Precios de ocasión, «La Regencia», Suárez 18 y 20.

REFRIGERADOR GENERAL ELEC- tric» magnífico estado, juego sala Francés, tapizado, con sofá-ambugú, juego comedor estilo «Imperio» patas garra león, otro comedor Inglés. Precios de ocasión. «La Regencia» Suárez 18 y 20.

UNA NEVERA DE USO SIN REPARAR ES UNA CAJA DE SORPRESA

NEVERAS

Americanas reconstruidas y garantizadas.

REFRIGERADORES

De uso en magníficas condiciones todas marcas y tamaños. Rionda, Infanta 1059 entre Desagüe y Benjumeda, frente a Pennino U-3968

CAMAS OPERADOS Y SILLONES de inválidos alquilo y compro, toda clase de útiles para profesional y de oficina. Casa Fernández, Neptuno 617, entre Escobar y Gervasio. Telf. U-3322.

JUEGO CUARTO MODERNO, $18,00, Lunas y bastidor nuevos; el de tres cuerpos menos de $32; radio mueble, $10: por pronto embarque. Sitios No. 74, entre San Nicolás y Rayo

56 MUEBLES Y PRENDAS

VENDO URGENTEMENTE EN $65 magnífico cuarto 3 cuerpos otro mediano baratísimo, otro regio con chifforrober 3 cuerpos, coqueta original, caoba escogida, living room sillones. Escobar 256 entre Neptuno y Concordia.

FAMILIA PARTICULAR VENDE UN juego cuarto caoba tres cuerpos, chifforrober tres cuerpos, butacón tiradores finos $145; otro 3 cuerpos, $65, sala, $45; comedor Renaciimento $60. Concordia 467 Gervasio y Belascoaín.

VENDO POR EMBARCAR URGENTE juego cuarto caoba como nuevo. Trato inicial. Llame Telf. A-9520.

FAMILIA VENDE JUEGO CUARTO caoba 3 cuerpos chifforrober 3 cuerpos luna coqueta grandísima regio butacón banqueta, urge venta verdadera ganga ¡véalo, se convencerá. Gervasio 311 bajos entre Neptuno y San Miguel.

FAMILIA: GANGAS, MUEBLES

Juego cuarto 3 cuerpos, chiforrober 3 cuerpos, fi... etas al centro, finos tiradores y butacón $125.00 a $165.00 otros $98.00, $115.00; comedor $70.00; living room $98.00. San Nicolás 305. entre Neptuno y San Miguel.

A-6827: LA COMPETIDORA

Compramos muebles modernos negocio rápido, buena oferta.

MUEBLES A PLAZOS

Surtido completo finos y corrientes, admitimos sus muebles en cambio.

PIGNORAMOS

Joyas, ropas, objetos de arte y demás objetos que representen garantía, mucha reserva con oficina en privado.

BAULES Y MALETAS

Tenemos surtido completo finos y corrientes, se liquidan muy baratos.

MAQUINAS COSER OVILLO

Compramos cambiamos y vendemos con facilidades, antes de comprar o vender vi-tenos en Gloria e Indio Teléfono A-6827

G. Arango y Cía.

GRAN LIQUIDACION

Extenso surtido en objetos de arte, lámparas, alfombras, cuadros, jarrones, figuras porcelana, tronce y marfil apliqués, candelabros e infinidad de objetos propios para regalos, que liquidamos por todo este mes a precios increíbles. No se lamente luego, pase ahora y podrá seleccionar a su gusto.

«LA PREDILECTA»

San Rafael 803, casi esq. a Oquendo

JUEGO DE SALA, CAOBA ESTILO Renacimiento español, vendo en 40 pesos radio de automóvil Philco, $35, en Santo Tomás antes Llinás 110 bajos.

VENDO ELEGANTE JUEGO DE cuarto con chifforrober especial y uno de sala tapizado muy fino Virtudes 618 altos entre Escobar y Gervasio.

EN $15 VENDO JUEGO DE SALA moderno Enna Nro 10 entre Justicia y Luco. Verlo después de 6 p.m.

VENDO EN $70 REGIO JUEGO DE cuarto de 6 piezos costó $90 y está nuevo otro igual en $50, que costó $75. Virtudes Nro 463 esquina a Perseverancia.

SE VENDE A PERSONAS QUE IN- terese un juego dorado tapizado francés. Compuesto de 9 piezas y otros muebles más; se prefiere particular. Amistad 310 (bajos). Para verlos de 3 a 6 p. m.

JUEGO CUARTO MODERNO, $18.00; lunas y bastidor nuevos; el de tres cuerpos, menos $32; radio mueble en $10.00; por pronto embarque. Sitios núm. 74 entre San Nicolás y Rayo.

FAMILIA PARTICULAR VENDE juego cuarto caoba tres cuerpos, chifforrober $140, otro $65, sala $45. comedor renacimiento Bargueño $95. Concordia 467 Belascoaín y Gervasio

(URGENTE) SE VENDE POR EM- barcar una vajilla completa muy fina se da barata, otros juegos de cristales completos. También máquinas de escribir y coser en muy buen estado y alfombra. Pueden verse en Hospital Nro. 209, 2o departamento E.

SE VENDEN LOS MUEBLES DE un colegio particular y una caja caudales F-6426 Manolo

57 UTILES DE OFICINAS

MAQUINAS ARCHIVOS

BUROS CAJAS Pupitres

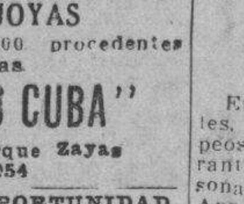

Materiales de Colegios

DINERO Y JOYAS

Fluses y capas, a $2.00 procedentes de subastas

"LA HISPANO CUBA"

Monserrate y Parque Zayas Telf. A-8054

OFICINAS: GRAN OPORTUNIDAD. Máquina escribir Royal prácticamente nueva con mesa caoba $50. Vale el doble. 16 esquina B. Reparto Almendares.

ASOMBROSA LIQUIDACION DE MUEBLES PARA OFICINA

Cajas Caudales, archivo todos tamaños, tarjeteros, relojes marcadores, máquinas de calcular «Monroe» y «Marchant», Mimeógrafos «Edison-dik», adresógrafos. Máquinas de sumar y escribir, gabinetes «Kardex» Registradoras «National», pupitres etc.

Baules y Maletas

Reparamos máquinas de escribir Radios todas marcas

"LA NACIONAL", VILLEGAS 358

Entre Teniente Rey y Amargura Teléfono A-9915

MAQUINAS ESCRIBIR

«Underwood», «L. C. Smith», «Royal», etc. Reconstruídas en fábrica, con las mismas garantías y apariencias de nuevas. Standard y portátiles. También Sumar, Calcular, Adesógrafos. Servicio certificado. Igualas mensuales. Alquiler, Compra, Venta, Cambios.

TALLERES L. C. SMITH-CORONA Compostela 360, entre Obrapía y Lamparilla, Teléfono A-7743

57 UTILES DE OFICINA

«BURROUGHS» PORTABLE, DE SU- ma y resta directa con diez columnas en magnífico estado, máquina escribir «Underwood» y otra «Royal», otra portable «Remington». Precios de ocasión «La Regencia» Suárez 18 y 20.

VENDO MAQUINA DE ESCRIBIR Remington en magnífico estado $20 10 de Octubre 1354 I-6400

SE VENDE UNA MAQUINA DE ES- cribir Royal en magníficas condiciones en $10.00 con toda clase de garantía. San Rafael 609 primer piso

58 LIBROS E IMPRESOS

«CODIGO DE MORAL INFANTIL»— Por Antonio Iraizoz. Precio 10 centavos. De venta en las principales librerías de la Habana.

«ITINERARIO POR LOS ESTADOS Unidos» Por Antonio Iraizoz. Un tomo de 270 páginas. Precio: $1.00 de venta en las principales librerías.

59 RADIOS

POR LO QUE QUIERA PAGAR. — Se vende un radio R. C. A. Víctor del 38, costó $300, un juego de cuarto completo caoba, filetes de metal, está como nuevo, se puede ver de 8 a.m. a 10 p.m. Santa Emilia Nro 403 entre Paz y Gómez, Santos Suárez.

RADIO PHILCO ULTIMO MODELO del 39 de mesa 5 tubos onda corta y larga lo vendo en 30 pesos; también vendo nevera americana en 10 pesos. Aguacate 57 Sastrería.

60 INSTRUMENTOS DE MUSICA

$65 VENDO PRECIOSO PIANO «Kurtzmann» modelo 4, teclado de marfil blanquísimo, preciosas voces, su banqueta, propio para persona de gusto. Luz Este 44 casi esquina a Calzada. Víbora.

MAGNIFISO PIANO «GIRALT» SIN uso y otro dim «Stroud» a precios de ocasión. «La Regencia» Suárez 18 y 20.

VENDO ESPLENDIDO CUARTO CO- la y un armonium. Atiendo afinaciones y reparaciones. Llame sobre cualquier problema a Sansón X-3430. Garantía, seriedad y economía.

FAMILIA VENDE UN PIANO ALE- mán completamente nuevo a la primera oferta, verlo a todas horas en 12 Nro. 22 entre F y G Reparto Batista.

POR REDUCIRME VENDO PIANO chico alemán de buena marca, véalo a todas horas en Corrales 418 entre Angeles y Aguila.

PIANOS DE SEGUNDA MANO Y completamente nuevos, tenemos los mejores y a precios increíbles. Monte 408 entre Aguila y Angeles.

SE VENDE UN MAGNIFICO PIANO alemán todo de caoba, completamente nuevo puede verse en Hospital 504, se da a primera oferta razonable se puede ver de las 8 en adelante.

PIANO MODERNO MUY POCO USO se vende barato, garantizado sin comején. Pasaje Infante 29 entre Mayía Rodríguez y Goicuría .(Santos Suárez)

PIANOS DE CALIDAD

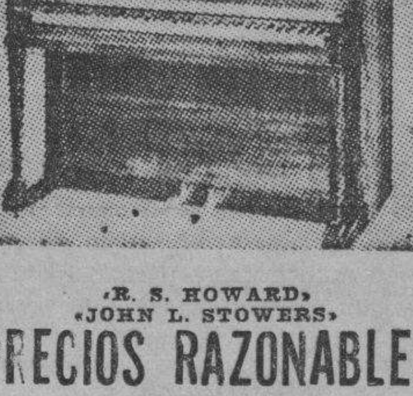

«R. S. HOWARD» «JOHN L. STOWERS»

PRECIOS RAZONABLES DESDE $100

Facilidades de pago. Exposición: cuarto piso del edificio «Stowers», San Rafael entre Galiano y Aguila Teléfono M-1973 Habana

VENDO PIANO ALEMAN DE LA acreditada marca «Ronich» en estado flamante magníficas voces garantizado sin comején Aguila 513

"LA INTERNACIONAL"

De Prado 256 (frente Hotel Sevilla) vende los mejores pianos europeos y americanos, verticales y de cola. Representantes exclusivos de los famosos pianos «Wurlitzer» y «Bluthner». Facilidades pago. Prado 256 A-6100

GRAN LIQUIDACION

Enorme surtido en pianos verticales, cuarto cola y baby-grand europeos y americanos, de absoluta garantía ... para profesional persona ... estudios superiores Aprove... enormes gangas que estamos ofreciendo con grandes facilidades de pago Alquiler desde $2.00 «La Predilecta». San Rafael 803 y 805 casi esquina a Oquendo: U-2530

VENDO LINDO PIANO PROPIO PA- ra orquesta o estudio mayores. Lo doy muy barato en Aramburo 432 casi esq. Zanja.

AFINADORES

REPARADOR, AFINADOR AMERI- cano con la experiencia de las más acreditadas fábricas de pianos de EE. UU. pone a su servicio sus conocimientos a los precios más bajos. Durant Telf. A-7877

AFINE SU PIANO POR $3.00 CON toda garantía y seguridad Manuel Domínguez, afinador mecánico y barnizador de pianos, graduado en la escuela «Vanguardia» en New York. Taller de Reparaciones: Dragones entre Prado y Zulueta Telf. M-3040.

61 DE ANIMALES

«EL PARAISO» LA CASA DE LOS Avicultores, continúa garantizando la fertilidad de sus huevos de incubar. Aves de pura raza en todas cantidades a precios sin competencia. Alimento balanceado, servido a domicilio. Pájaros y perros. Huevos y pollos, selectos para comer. Monte 508 M-5179

CABALLO DE TROTE 7.1 2 CUAR- tas jóvenes y sanos. También de paso. Finca Dos Rosas, kilómetro 20 Carretera Central entre Arroyo Arenas y Punta Brava.

SE VENDEN GALLINAS CATALA- nas del Prat, leonadas de 1 a 50. (Baratas), pura raza, también dos jaulas de criar pollos. Calle 20 Nro. 260 entre 17 y 19 Vedado.

SE VENDE PRECIOSO EJEMPLAR Chow-Chow legítimo de 5 meses por tener que embarcar su dueño. Se da barato. Informes en Prado No. 109 altos.

61 DE ANIMALES

VENDO 8 CERDOS DE RAZA DE 40 a 50 lbs. un macho y 7 hembras, a 6.1|2 cts. por libra, informan Telf. F-6229.

VENDO, COMPRO, CAMBIO VACAS recentinas y próximas, razas lecheras. Ordeño 4 p.m. Finca Las Grañas, Carretera antigua de Vento, kilómetro ocho y medio. De 3 a 5. Teléfono A-0599

POR EMBARCAR AL EXTRANJERO vendo cien vacas seguras y tres toros sementales finos y 57 crías Informes Armando Boitel, Jovellanos.

PERRITOS LEGITIMOS «PEKINE- ses», mes y medio nacidos, preciosos, propios para un regalo a personas de gusto. Reina 401 altos primer piso izquierda.

PAJARERIA «EL CARDENAL»

Boston Terrier, los más bonitos y mejores, Boston Bull, Fasc Terrier, Spitz, Malteses etc. Gaticos Persas. Pajarería «El Cardenal» La mayor, absoluta seriedad. Zulueta 509.

FERNANDEZ Y HERMANOS, MARIA nao. A nuestros clientes: Nos representan en la Provincia de la Habana la pajarería «El Cardenal», a donde pueden dirigirse para cualquier compra de aves.

VACAS

Vendo recentinas y próximas, añojas. novillas de raza. Avenida Boyeros y Carretera de Vento. Teléfono I-6139.

VENDO A PRECIO DE SITUACION mulos, carros y arreos de todas clases; caballos, mulos de monta y Pony, 4 potros sementales, 7 y media cuartas, bonito color; 40 mulos criollos domados de monta y carros cerrados para lecheros y un burro semental criollo: una cesta de mimbre con sus arreos, montura y una Pony. Domingo Jarro, Marina y Atarés, Jesús del Monte. Telf. X-1876.

62 OBJETOS VARIOS

VENDO CESTA DE MIMBRE CON yegüita y arreos, y algunos caballitos muy mansos, propios para niños Telf. U-3092 Leopoldo Fuerte.

PARA FINCA DE RECREO VENDO 200 cocos saludables de 3 a 5 años informan F-6229

SE VENDE UN BAUL ESCAPARATE completamente nuevo, de marca americana, puede verlo en Cienfuegos No. 8 casi esquina a Monte.

VIDRIERAS, CONTADORAS

Vidrieras de todas formas y tamaños; mesa Vitrolite, sillas, banquetas, exprimidores frutas, pasteleres, cajas caudales, neveras, molino café, picadores carnes; rebanadoras jamón, contadoras National. Compro, cambio y vendo.

MAQUINAS DE ESCRIBIR, BUROS

Archivos, tarjeteros, sillas giratorias, libreros, mesas para máquinas, Véame antes de combiar, comprar o vender sus muebles de ofifina, divisiones, mostradores. Casa Cano, Habana 556 y medio entre Teniente Rey y Amargura A-8607.

BUENA OPORTUNIDAD SE VENDE un yate de 50 pies con dos motores Speeday 190 H. P. y todo confort. Dirigirse a E. Aguirre, apartado 2570 teléfono A-9011 8 a 12

MOTO-BICICLETA N. S. U. MUY económica nueva, llantas especiales muchos extras. Véala hoy mismo. Informan Suárez Auto Co San Lázaro Nro 259

PROPIA PARA PLAYA VENDO tienda de campaña. Informan Neptuno Nro 613 Telf. U-2756

LIQUIDACION DE VIVRIERAS Y NE veras mostrador, Ferretería «El Nuevo Chalet» 23 y 12 Vedado.

VENDO BICICLETA PARA HOMBRE nueva, sin estrenar, en $30.00. Marca Grande Express. Teléfono F-6987.

VENDO UN VENTILADOR DE TE- cho marca Ventury y un motor de un cuarto de caballo, pueden verse en Cristina 420 Rodríguez.

YA SE EMPEZO A DEMOLER LA ANTIGUA CARCEL DE LA HABANA

SE VENDE

Mosaicos
Losas de mármol
Losas de azotea
Puertas y Ventanas
Tubería de hierro
Tubería galvanizada
Mármol
Cedro de 100 años
Madera de pino tea
madera dura
Aparatos sanitarios
Vigas de hierro
Rejas de hierro
Ladrillos
etc. etc.

INFORMES:

MARTINEZ Y ROJAS. San Ignacio No. 214, Teléfono M-3566 y en la antigua Cárcel por la calle Belnarte, frente al Monumento del Generalísimo Máximo Gómez.

LA WARING $34.00

Casa Cano, una garantía. Habana, 556 y 558. Teléfono A-8607.

MUEBLES PARA OFICINA Y APARATOS ESPECIALES

Archivos, tarjeteros y armarios de acero. Bufetes, sillas y libreros caoba. Juegos finos para oficina. Aparatos especiales para industrias, laboratorios, dulcerías, panaderías, lavanderías y grandes cocinas. Plantas industriales completas. Calidad, Precio, Servicio.

Equipos para Oficinas e Industrias, S. A. San Juan de Dios Nro. 153. Teléfono A-0323

Dinero-Hipotecas

63 SOLICITUD

FACILITO DINERO

Sobre alquileres, automóviles, bóvedas, panteones y valores. Operación en el día. Carlos Hernández, Manrique No. 260. Teléfono M-6872. Habana.

DINERO

No pierda tiempo Cuando necesite tomar dinero en hipoteca o pagarés, vea a M Fernández. San Ignacio 214 Telf M-9272 de 2 a 5 Operación rápida y absoluta reserva.

Dinero-Hipotecas.

63 SOLICITUD

PRESTO DINERO DESDE $500.00 en adelante, en primeras hipotecas Interés desde el 6 por ciento. No corredores. Telf. A-6836. Campanario 306, bajos, entre Neptuno y San Miguel. Sr. Correa.

64 OFERTAS

DOY DINERO EN HIPOTECA AL 7% operación en 24 horas, también sobre bóvedas, panteones, alquileres de casas, condominios, usufructo, nuda propiedad etc. Alberto Cuervo, Edificio Metropolitano 342. O-Reilly y Aguacate. M-2808.

FACILITO DINERO SOBRE BOVE- das y panteones desde $50; interés bajo, mucha reserva, firmo en el día. También para hipotecas J. Llanes, Sitios 76 esq. San Nicolás Telf. M-2632.

DINERO

Facilito grandes y pequeñas cantidades en primera hipoteca desde el 7 por ciento en adelante, para la Habana y sus barrios. Compro y vendo casas, solares y créditos hipotecarios Compro y vendo Bonos y Acciones.

Julio C. Granda

Obrapía 33, entre Cuba y Aguiar. Teléfonos: M-5921 y FO-1669

DINERO

Sobre joyas en todas cantidades «LA PERLA»,

Animas Nro. 404, casi es. a Galiano Telf. A-8222

65 BONOS Y VALORES

COMPRO BONOS Y ACCIONES, CEN- tro Gallego y Banco Asturiano, Compañía Cubana de Electricidad, inversiones e inmuebles. También se pignoran. Compro y vendo acciones de todas las compañías cotizables y no cotizables en la bolsa. Manuel Piñol Obrapía No. 16.

COMPRO BONOS Y ACCIONES, CEN- tro Gallego, y Banco Gallego y Banco Asturiano. Compañía Cubana de Electricidad, inversiones e inmuebles. También se pignoran. Compro y vendo bonos y acciones cotizables y no cotizables en la bolsa. Manuel Piñol. Obrapía 116.

VENDO ACCIONES PETROLERA Nacional de Motenbo, S. A. seis pozos produciendo gasolina, otros en perforación. Compre antes que suban. desde una acción en adelante. Precio $5.00 cada una. M. Rodríguez Agente Oficial. Compostela 314, Teléfono: M-2751

PARA LAS DAMAS

67 PELUQUEROS

AVELINO LECOUR, PELUQUERO A domicilio, melenas, 30 cts; dos: 50 cts; Corte y ondulación al agua, 40 cts. Caballeros o niños 30 cts. Permanente desde $1 sin corriente $2. Telaf U-5364 Tinte $2.

70 INTERES PARA LAS DAMAS

FUERA CANAS! OBTENGA HERMO- so color negro, castaño o rubio usando tintura «La Favorita». Teñido de cabello $3.00. Estuche $1.00. De venta en todas las farmacias. Depósito: Virtudes 206, casa «Pilar», teléfono M-9392.

CORTE MODERNO NACIONAL

«SISTEMA MENDEZ»

Oficial y reconocido como el más moderno para enseñanza pública. Cuando usted desee hacerse experta profesora en poco tiempo, venga o escríbame, informaré con gusto. Se garantiza la enseñanza y doy título. «La Central», Campanario 304, esquina a Neptuno, Clases diarias a domicilio y correspondencia. Se cortan y entallan toda clase de prendas. Cursillo para vacaciones en los que puede aprender a hacerse sus vestidos. Moralidad.

Sistema Alemany

(MODERNO) CORTE Y COSTURA

Instituto Central: San José 357 entre Aguila y Galiano. Autora y directora: Matilde Alemany. Reconocido como el mejor. Adoptado en Escuelas Públicas y Privadas. clases a domicilio. A5-4482. Vendemos métodos y titulamos. Confecciones sus vestidos.

VELLOS

Extirpación definitiva de los vellos de la cara, muslos, piernas, etc. Tratamiento garantizado. Seis años de éxitos en Cuba. Sra. Alexander, calle Tercera número 405 entre Dos y Cuatro. Vedado.

EXTIRPACION RADICAL DEL VELLO

Tratamientos garantizados. Señora Sánchez. San Nicolás 168, altos, teléfono A-7487

ENSEÑANZAS

75 PROFESORAS - PROFESORES

SEÑORA RESIDENTE CURSO ES- colar en la Florida desea alojar niños en su residencia se dan y exigen referencias A-7488 Sra. Rodríguez.

CLASES DE INGLES A DOMICILIO y colectivas. Enseño inglés a alumnos de la Universidad e Institutos. Precios módicos. F-7163

INGLES

HAVANA BUSINESS ACADEMY

Desde lo más elemental hasta lo más adelantado enseñamos en nuestros 40 cursos diarios Sistema seguro, rápido e interesante al alcance de todos. Profesorado Americano.

HAVANA BUSINESS ACADEMY Línea 357, teléfono F-3043 Sucursal Neptuno y Amistad. Telf. A-6033

PROFESORA DE INSTRUCCION: clases a domicilio y en su casa preparación rápida para exámenes, ortografía y aritmética práctica teléfono A-4328 Trocadero 205 2o piso.

PROFESOR Y PROFESORA DE 1a. y 2a enseñanza con experiencia profesional Preparación completa para exámenes de Ingreso, Matemáticas e Inglés, A domicilio o en casa. Teléfono F-5133

PROFESORA FRANCESA DA CLA- ses de francés y de inglés (fonética) conversación en francés a domicilio Prepara para los exámenes, Informes: FO-2130 por la mañana o de 7 a 9 p.m.

A LOS PADRES INTERESADOS EN UNA BUENA EDUCACION PARA SUS HIJAS EN LOS E. U.

Señora con gran experiencia por varios años de estancia en la Florida podría informarles cómo darles una buena educación a sus hijas al menor costo posible y magnífica atención. Pida detalles a B O. apartado 99, Habana.

BAILES DE SOCIEDAD

Maurice. Nuevamente en Cuba. Ultimos «hits» de New York; Swin Trusking; Lindy-Hop; Big-Apple, etc. son, tango parisién y las callientes congas, bailes teatrales etc. Precios razonables. Clases privadas o a domicilio. Malecón 161 bajos entre Crespo y Aguila.

CARLISLE MILITARY ACADEMY South Carolina. Curso comercial e High School. Cuota anual incluyendo uniformes y todo gasto, $475.00. Representante Alfredo A. Jiménez apartado 2236 Telf M-2595

M.E.C.D. 2016

ENSEÑANZAS

75 PROFESORAS - PROFESORES

ESTUDIOS, BAILES MODERNOS Tomasín. Positivamente enseño con práctica son, pasodobles, vals, blues, fox, tangos, clases todos los días de 9 am. a 11 p.m. Clases a domicilio San Nicolás 1008 (moderno) entre Gloria y Misión 2 cuadras de Monte

APRENDA A HABLAR INGLES EN corto tiempo, profesora competente tiene horas disponibles. Método práctico yrápido de conversación. Preparo para colegios FO-1360

LECCIONES PARTICULARES De Matemáticas, (Aritmética, Algebra, Geometría), Física y Química, por Profesor título universitario. Preparación exámenes, repasos, enseñanza rápida. En casa o a domicilio. Precios muy módicos. Dr. Barnet, Consulado 314 Teléfono A-7401.

PROFESORA DE PIANO, SOLFEO Y Teoría da clases a domicilio y en su casa. Precios módicos. Plan moderno Telf. M-6577

HIGH-SCHOOL

Estudie durante el verano para conseguir los «credits» que permiten acabar el high-school en menos tiempo También puede repasar aquí las asignaturas que no ha podido aprobar en el Norte durante el curso anterior; le daremos todos los credits que usted merezca. Ofrecemos también todas las asignaturas comerciales en Inglés con profesores y Standards americanos. **Havana Business Academy, Línea 357, 359. F-3043. Sucursal: Neptuno y Amistad. A-6033.**

"SAN ELOY"

Colegio y Academia Fundado en 1907. Primera y Segunda Enseñanza; Preparatoria; Bachillerato; Comercio; Idiomas. Cultura Física. Cursos preparatorios especiales. Admitimos pupilos y medios pupilos y externos. Quinta Menocal, Samá 31. Marianao. Telf FO-7462. Pida Prospectos.

GREGG ACADEMY

(Academia Gregg). Miguel Richardson, director Manzana de Gómez 514 Teléfono: A-9798 Taquigrafía, Mecanografía, Teneduría y Contabilidad «¿alton» usadas en las principales Universidades y Colegios de los Estados Unidos: Aritmética, Ortografía, Caligrafía, Correspondencia Mercantil, Práctica de Oficina, máquinas de calcular. Cursos especiales: Estenográfico Secretarial Tenedría de Libros y Contabilidad. Curso completo de Comercio. Todas las preparatorias y Bachillerato, Inglés, garantizmos a usted el poder hablar una hora consecutiva en iglés, al terminar la segunda lección de nuestro curso, el cual es a base de conversación estrictamente

INGRESO, INSTITUTOS Y NORMA-les. Próximos exámenes, aquigrafía Pittman. Mecanografía al tacto. Gramática, Ortografía, Didáctica novísima. Dr. Pedrós, de las Universidades de Madrid - Habana. **12 No. 505 altos. Telf. F-4124.**

BECAS POR $2.50 ORTOGRAFIA, mecanografía aritmética, taquigrafía, corte tejidos. Exclusivamente 5 alumnos. No es academia. Miércoles, Sábados de 3 a 7. Obrapía 459 Villegas Aguacate.

...RENDA INGLES CON PROFESO-ra muy competente y con inmejorables recomendaciones. Método fácil, práctico y moderno. Telf. A-8274.

ESTUDIE POR CORREO

La academia «Rabiña», en Neptuno 414, esq. a Manrique, altos M-7849, tiene organizado clases por correspondencia desde hace años habiendo prestado gran beneficio a aquéllos que tienen deseo de prosperar. Estudie las asignaturas siguientes: Taquigrafía; Mecanografía; Teneduría; Cálculos Mercantiles; Gramática; Ortografía; Procurador; Química industrial, Inglés; Francés, etc. Informes: **Academia «Rabiña». Neptuno 414. esq. a Manrique. Telf. M-7849.**

INGLES

Desde lo más elemental hasta lo más adelantado enseñamos en nuestros 40 cursos diarios Sistema seguro, rápido e interesante al alcance de todos. Profesorado Americano. **HAVANA BUSINESS ACADEMY. — Línea 357 teléfono F-3043 Sucursal Neptuno y Amistad Telf. A-6033**

76 COLEGIOS

ESCOLAPIOS DE GUANABACOA:— Colegio de primer orden.—Establecido en 1857.—Comercio, Bachillerato, Primera Enseñanza y Preparatoria.—Ricos museos.—Magnífica oficina bancaria para práctica comercial.—Profesorado de alta competencia.—Dormitorios con cuarto separado para cada alumno.— Excelente alimentación.—Purísima agua potable de manantiales dentro del mismo colegio.—Ambiente campestre.—Sports de todas clases.—Se remite gratis interesante prospecto ilustrado; pídase por correo al Rector, Escolapios de Guanabacoa, Habana, o al Telf. XO-1503.

BACHILLERATO

Gran cursillo de verano para los alumnos de Bachillerato que presentan asignaturas en septiembre. Especialidad en todas las asignaturas del Bachillerato. También cursillo para ingreso en los Institutos, Normales, Hogar, Artes y Oficios, Ingenieros, Comercio y Ciencias Comerciales de la Universidad.

ACADEMIA "BRAVO"

Neptuno y Lucena. U-2627

COLEGIO PARA NIÑAS CATOLICAS. «Nazareth College & Academy», Nazareth. Kentucky, E. U. A. 126 años de fundado. Aprobado por el Gobierno Americano para estudiantes cubanos. $700.00 al año, con todos gastos incluídos. Pida catálogo o vea a nuestro Agente en Cuba: L. MacLean Beers Plaza de la Catedral 54. M-7730.

COLEGIO

Santa Teresa

INGRESO AL BACHILLERATO Enseñanza en inglés y español. Primer Grado, $3.00 Segundo $4.00. Tercero y Cuarto $5.00. Quinto y Sexto, $6.00. Séptimo y Octavo $7.00. Autorizado para expedir certificados de Octavo Grado para ingresar en Normales, Institutos, Hogar, ets. Taquigrafía, Mecanografía, Ortografía, Inglés, Correspondencia Comercial, Corte y Costura y Labores. Clases de piano. Pida prospecto Calle 23 No. 1.511 entre 24 y 26. Vedado. Teléfono F-5096.

ENSEÑANZAS

77 ACADEMIAS

HAVANA BUSINESS ACADEMY

Profesores y sistemas procedentes de los mejores Business Schols de los Estados Unidos. Elevados standards de enseñanza comercial en inglés, y español. **Todos los graduados en nuestro curso secretarial han encontrado empleo bien remunerado. Taquigrafías Pitman y Gregg. Omnibus** Línea 357. F-3043 y Neptuno esquina a Amistad A-6033.

ACADEMIA DE IDIOMAS ROBERTS Malecón 153 Telf. M-2124 ¿Desea usted aprender inglés? compre el método Roberts. Se recomienda por sí sólo. Distinción. Efiencia. Garantía. Cuarta edición: $2.00.

OBSEQUIO DE LA ACADEMIA DE COMERCIO

Luis B Corrales Establecida en 1889 Enviando $0 15 en sellos recibirán mi Aritmética Mercantil, y por $0.30 más, mi «Ortografía en el Bolsillo», acabada de publicar Enseñamos Teneduría de Libros, Taquigrafía e Inglés. La Mecanografía $1 00 al mes. Nuestros Títulos los más solicitados. Lealtad 567, entre Salud y Dragones Telf A5-1632

ACADEMIA RABINA

NEPTUNO 414 (ALTOS) ESQUINA A MANRIQUE. TLF. M-7849. INGRESO A LA ESCUELA DE CIENCIAS COMERCIALES DE LA UNIVERSIDAD

Clases individuales, Francés, Inglés y Teneduría, Taquigrafía «Pitman» y «Gregg», Mecanografía, Correspondencia y Aritmética Comercial. (TAMBIEN CLASES POR CORRESPONDENCIA. Ingreso en Escuelas de Ingenieros, Arquitectos, y Comercio. Servicio de ómnibus y de internos. Pida prospectos. **Expedimos títulos y proveemos de empleo a nuestros graduados**

COLEGIOS AMERICANOS

Al alcance de todas las fortunas. Catálogo e información gratis. Profesor Richardson. American Schools Bureau. Manzana de Gómez número 514. Telf. A-9798.

Corte y Costura

ACADEMIA «SANTA TERESA»

Calle 23 No. 1511 (Vedado entre 24 y 26 F-5096. Hágase profesora en tres meses. Desde la primera clase usted podrá cortar sus vestidos por figurín. También clases por correspondencia. Pidan la primera lección, incluyendo 3 centavos para franqueo. Expedimos títulos

INTERES GENERAL

INGENIEROS -AGRIMENSORES

Mediciones, Repartos, Tasaciones Carreteras, Ferrocarriles, Planos, Consultas Agrícolas. Regadío. Oficina: Manzana de Gómez 229

RECETAS DE OCULISTAS

Despacho recetas de Médicos Oculistas sin comisión, al 50 por ciento más barato que nadie, pregunte precios, antes y luego visite la **OPTICA GASEL** No se cobra el espejuelo hasta ser rebisado por el Oculista; espejuelos desde un peso a $75.00 precios especiales al por mayor, no compre espejuelos a plazos, aquí se lo vendemos en un peso y no debe más. Exámen de la vista por Optometrista graduado en la Universidad de la Habana y fundador de la Optometría en Cuba. **OPTICA GASEL** Optica exclusivamente única en Prado. —Prado 609 al lado del Hotel Saratoga.

VINO OROTAVI, DE FRUTA BOM-ba madurada en la mata, sabroso y digestivo. Puro como rayo de sol. Pídalo hoy mismo en establecimiento de víveres, bares y restaurants, o a José Caamaño, Morro y Refugio. Teléfono: A-7729.

PLANTAS Y FLORES

SE VENDEN PLANTAS INJERTADAS

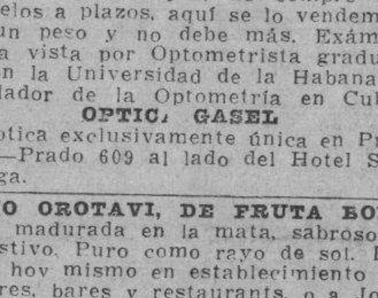

Naranjas, limones, aguacates y mangos injertados, con sus frutos ya en producción se venden a precios sin competencia y de situación. Río Cristal. Carretera Vento. Klm. 10 Visítenos y se convencerá de nuestra calidad. No compre a vendedores ambulantes, pierde su tiempo y su dinero. Siembre ahora en tiempo de agua Acuérdese que lo que más vale en Cuba es la tierra. Cultívela. E. Berenguer, Carretera Vento Kilm. 10 Teléfono I-6023. **Visítenos aunque no compre.**

ALQUILERES

79 HOTELES

Hotel Roosevelt

AMISTAD Y SAN MIGUEL

$55.00 Matrimonios con tres excelentes comidas mensuales.

Apartamentos para familias, todos con baño privado. Elevadores día y noche

HOTEL REGIS

Prado y Colón. Para Matrimonio 50.00 pesos. Todo servicio, 20.00 pesos para persona sola. Ascensor y superior comida. Visítenos.

Suscríbase al DIARIO DE LA MARINA por los teléfonos M-7911, M-7912 y M-7913, y por medio de sus agentes en todo el territorio nacional

ALQUILERES

79 HOTELES

HOTEL INTERNACIONAL DE FRANcisco Gómez, frescos y amplios departamentos, agua corriente en el interior y caliente en los servicios. Excelente comida, Esmerado servicio. Una persona desde $20 y dos desde $35 al mes. Tejadillo 60. Teléfono: A-9958

HOTEL PROVIDENCIA. OBRAPIA No. 519 entre Bernaza y Villegas, se alquilan habitaciones con toda asistencia por meses y por días, matrimonio desde $35.00 mensual toda asistencia, diario desde $1.00 por persona. Habitación sola desde $15.00 mensual.

HOTEL MICHALET

Residencia familias. Espléndidas y frescas habitaciones con balcón a la calle. Esmerado servicio, magnífica comida. Moralidad absoluta. Matrimonios desde $35.00. Una persona desde $20.00. Villegas 216 entre Obispo y Obrapía.

HOTEL "VEDADO"

CALLE 19 ESQUINA A M.

Residencia excelente, que reúne excepcionales condiciones para vivir con toda comodidad Frecuente y fácil comunicación con la ciudad y repartos. Esmerado servicio, comida criolla, española y americana. Telf. F-6631

HOTEL

REGINA

Industria 410. Telf. M-5955

Anunciamos a todas las familias que nos pedían un Restaurant a la altura del Hotel que pueden ya venir y serán bien atendidas. A la carta y abonados por mes, bajo dirección de excelente maestro cocinero.

Precios Reajustados

HOTEL "IDEAL ROOM"

PRADO 509 (POR PASAJE)

Hay habitaciones disponibles, balcón, baño, agua caliente y fría, frente al Capitolio. Nunca falta el agua, fría y caliente. Precios con comida para matrimonio, desde 35 a 45 Tome informes de esta gran casa, visítela aunque sea por curiosidad, por adentro la mejor. Se exigen referencias de moralidad y pagos. Prado 509 (por pasaje) 93-B.

HOTEL "HARDING"

CRESPO 67, A 2 CUADRAS DEL PRADO Y MALECON

Cerca del mar. A-6735. Hotel absolutamente moral y comidas excelentes, 2 personas desde $46; una desde $29, con almuerzo, comida y desayuno. Elevador día y noche, agua caliente y fría.

HOTEL COLONIAL

SAN MIGUEL 254

Esquina a Galiano Habitaciones y apartamentos con baño privado y muebles modernos Magnífico comedor con carta. Elevador día y noche. Precios especiales para huéspedes por mensualidades. Confort y moralidad. Teléfono A-6958

HOTEL SAN CARLOS

EGIDO Y MONTE PLAZA URSULINAS

PRECIOS MODICOS POR MES

El hotel de las habitaciones más frescas para pasar el verano sin las molestias del calor. Departamentos a la calle. Restaurant elegante y ventilado, servicio a la carta.

"TROTCHA"

En lugar más céntrico del Vedado Amplias y frescas habitaciones, con o sin comida, a una cuadra de los baños de mar, tranvías y ómnibus. Calzada y Dos, Vedado. Telf. F-2383

SU CASA

Y la de su familia. El lujosísimo hotel Belmont, el más céntrico de la ciudad. San Rafael e Industria Con tres excelentes comidas: $50.00 matrimonio. Una persona: $35.00.

HOTEL "FLORIDA"

Situado en el centro de los negocios. Precios especiales para el verano de habitaciones con baños completos y teléfonos. Visite nuestro famoso Restaurant, favorito de todos los hombres de negocios. Pídanos precios. Teléfono A-1131.

ALQUILERES

79 HOTELES

HOTEL BIARRITZ

RESIDENCIAL

Prado 519, frente al Capitolio, para matrimonio sin niños exclusivamente. Hermosas y ventiladas habitaciones con baño privado y closets. Lujoso roof garden y cocina moderna. Comida a la carta. Elevador día y noche. Confort y limpieza. Estricta moralidad.

HOTEL PRADO

Prado 351 esquina Virtudes. Entrada por Virtudes, frescas habitaciones balcón calle, de sombra y brisa, ascensor día y noche precios reducidos para personas estables, buena comida. Telf. M-7660. F. Mariño G.

HOTEL «MIRAMAR». NO BUSQUE más, le ofrecemos habitaciones y departamentos con o sin baño, con toda asistencia, en la seguridad de que vivirá bien y comerá mejor. Prado 2 esquina a Malecón. Telf A5-3692.

HOTEL «VANDERBILT»

Neptuno 1223. Situado en lo mejor de la Loma de la Universidad, lujosas, amplias y confortables habitaciones; baño privado; agua abundante fría y caliente. Atención esmerada. Neptuno 1223. Conviene para los que tengan que vivir cerca el Hospital Calixto García.

THE SAVOY

F y Quince. —Vedado Telf: F-6616

Situado en un lugar alto del Vedado, con fácil y frecuente comunicación con la ciudad y repartos Rodeado de jardines, con 600 metros de hermosos portales. Las habitaciones tienen ventilacion directa teléfono, baño privado, con agua fría y caliente. Precios moderados, incluyendo tres excelntes comidas. El servicio en mesas separadas para cada familia.

80 CASAS DE HUESPEDES

NIAGARA HOUSE PRADO 159 CO-lón y Refugio. Habitaciones desde $14, apartamentos con baño privado, vista calle $25. Lavabos todas habitaciones, agua caliente, recibidores de lujo para visitas

CASA HUESPEDES RESIDENCIA familia habitación espléndida matrimonio anexa baño; abundante agua, comida inmejorable estricta moralidad y pulcritud precios de situación. Vea y convénzase. Amistad 208 casi esquina a Neptuno.

GALIANO 463 ALTOS, ENTRE SAN José y Barcelona. Magnífica habitación balcón con lavabo y baño agua caliente, otra propia para una persona. Comida exquisita. Precios reducidos. Moralidad M-8857.

«LA EMPERATRIZ» (NUEVO DUE-ño) Gran casa para familias, vista San Rafael y San Miguel alquilo hermosa habitación con toda asistencia baño privado, agua fría caliente San Miguel 205, altos.

HOTEL "CANADA"

Villegas y Tejadillo habitaciones balcón frescas, comida de primera, muebles, limpieza, elevador, orden completo, ambiente familiar. Matrimonio $38.00 restaurant planta baja. Teléfono A-0400

HUESPEDES, LEALTAD 406, CASI esquina a San Rafael, apartamentos amueblados con baño privado. Con o sin comidas. Precios económicos. M-3450

TELMA RESIDENCIAL

Villegas 466 entre Muralla y Sol— La vivienda ideal. Fresca, moral, limpia. Jamás falta agua fría-caliente. Habitación amueblada y comida a la carta dos personas desde $42.00 mensuales. Telf A-9985

CASA DE HUESPEDES, GALIANO 407 (altos) entre San José y San Rafael. Habitaciones y apartamentos amplios. Moralidad absoluta. Buena y abundante comida. Precios módicos Teléfono M-1307. Habana.

CASA PARA FAMILIAS: PRADO 251 exclusivamente para personas estricta moralidad. Habitación con balcón calle, con toda asistencia, Comida injerable. En azotea, habitación para matrimonio u hombres solos.

LA NUEVA PROPIETARIA DEL hotel «La República», Aguila 559, ofrece habitaciones con lavabo, agua no falta, con todo servicio excelente comida. Precios rebajados. Estricta morolidad.

HUESPEDES «CAMPOMIR», EMPE-drado 517, esq. Monserrate, 2 cuadras Parque Central; acabados de reconstruir, apartamentos con o sin muebles, lavamanos, baño, balcón, etc. Con o sin comida. Precios económicos. M-3274.

"MANSION LOREDO"

Concordia No. 418. Tel. A-7681. casa huéspedes, para familias, apartamentos con vista calle, habitaciones para matrimonios; todo servicio, desde $40. Comida exquisita, criolla, luz y agua toda la noche.

LA MATANCERA. CASA HUESPE-des, la más céntrica de la Habana, absoluta moralidad, mucha agua fría y caliente, mucho fresco, mucha buena comida y precios muy reducidos Reina 219, esquina a Manrique. Teléfono, A-0238.

81 CASAS DE COMIDAS

CASA PARTICULAR REPARTE CO-mida a reducido número familias, artículos primera, aceite Balcells, manteca chicharrón. Domingos: pollo. Precios: 1 persona. 40 cts.; dos: 60 cts. Teléfono A-7146

SERVIMOS CANTINAS A DOMICILIO casa particular. Servicio rápido. Comida variada, criolla y española. Una persona 35, dos 55; tres 75. San Miguel Nro 569 bajos, casi esquina a Belascoaín. Telf. U3418.

82 APARTAMENTOS

SE ALQUILA UN DEPARTAMENTO en la azotea Trocadero 407 entre Galiano y San Nicolás.

APARTAMENTOS MODERNOS, VEN-tilados, agua abundante, dos habitaciones, baño, cocina, calentador gas. «Edificio Fraternidad». Monte 305 moderno, lado del Ten Cent. Matrimonio sin niños. $25.00, $28.00.

ALQUILERES

82 APARTAMENTOS

SE ALQUILAN DOS DEPARTA-mentos en este moderno edificio, acabado de fabricar. Se componen de tres habitaciones, baño completo con calentador y cocina de gas. Agua abundante. Son muy frescos. Véalos y le agradarán. Informa el encargado.

AGUACATE 477

Apartamento propio para matrimonio sala, 1 cuarto.

MODERNO APARTAMENTO MONTE 512 altos, dos habitaciones, sala, comedor, baño completo hall, cocina, agua siempre. Telf U-6228 y en la misma.

AVISO

Nueva casa de Apartamentos en Soledad 360 entre Neptuno y San Miguel. Mucha agua, muy frescos y absoluta moralidad. Véalos.

EDIFICIO «ALASKA»

23 esquina a M. Vedado. Se alquila un hermoso departamento en este Edificio. Vealo pues se alquila en seguida, Informa Sr. Molina Telf. M-9659

APARTAMENTOS DE LUJO ACA-bados de construir. Calle C y 15 Vedado. A una cuadra del Colegio La Salle, muy frescos, espaciosos y elegantes. Informan en Prado 555 Telf A-7415

SE ALQUILA RAZON 151 ESQUINA San José apartamento moderno de 3 habitaciones, baño en colores, cocina todo nuevo. Precio $18 informan F-6784

APARTAMENTO BAJO TRES HA-bitaciones con closet, sala, comedor, cocina, lujoso baño, servicio criados, garage 21 Nro 508 entre E y D Vedado. Informa encargado

ALQUILO APART. AL FRENTE, SAla, cuarto con closet, baño privado, entrada independiente, Consulado 15, altos entre Prado y Genios.

SE ALQUILA APARTAMENTO MO-derno y ventilado, con frente a la calle en Zanja núm. 370, altos, entre Gervasio y Escobar compuesto de sala, comedor, cocina de gas, dos habitaciones y precioso cuarto de baño. Precio $34.00. Se exigen referencias. Preguntar por Antonio, encargado.

VEDADO

Calzada Nro. 55 Se alquila apartamento segundo piso izquierda, cuatro cuartos y cuarto criados, $45.00 legal. Llave preguntar Andrés en garage continua. F-4500 y M-8196

OQUENDO 851 ESQUINA PEÑAL-ver apartamento bajo a la calle, independiente sala, cuarto baño, cocina $18.00 llaves en los bajos F-6316

EDIFICIO URSULINAS

EGIDO ESQUINA A SOL

Casa de apartamentos modernos, propios para matrimonios o reducida familia, con servicios sanitarios completos; luz, agua caliente y fría; situados en lo más céntrico de la ciudad, con espléndidas vías de comunicaciones para toda la capital o interior de la República.

INFORMES EN EL MISMO PRECIOS MODICOS

Apartamento bajo. No. 1

EDIFICIO TRIANGULO 23 Y 20 LO más alto y sano del Vedado se alquila fresquísimo apartamento primer piso dos habitaciones, baño completo, sala-comedor, cocina gas con refrigerador en $42.00 Telf. F-3546

EN REGIA MANSION, EN LO ME-jor del Vedado, se alquila apartamento con toda asistencia. Teléfono F-7071.

HOTEL DE APARTAMENTOS

8 y 19

1, 2, 3 ó 4 cuartos, cocina; frigidaire

GARAGE, RESTAURANT

Grandes reservas de agua. F-3131

MATRIMONIO HONORABLE, CEDE en su residencia Vedado, lujoso apartamento baño privado, toda asistencia a matrimonio o caballero. se cambian referencias. Informan teléfono U-1349.

EDIFICIO DIAMOND, ESPLENDIDO y fresco apartamento con sala, saleta, comedor, pantry, cocina, 5 habitaciones, 2 baños, garage $60, sin $55 L Nro 355 entre 21 y 23

OFICINAS

SE ALQUILA A PRECIO MODICO un local con puerta a la calle, propio para oficina pequeña e Aguiar 408, frente al Banco Boston.

ALQUILO 3 APARTAMENTOS PARA oficina o cosa análoga a 10, 8 y 7 pesos cada una en Consulado Nro. 255 bajos Informan en la misma a todas horas.

OFICINAS DESDE $10 PARA HOM-bres de negocio se alquilan en los mejor de la Habana, bajos de «El Gato Negro», Obispo entre Habana y Aguiar. Informa: Cacheiro, A-7780.

83 DEPARTAMENTOS

ALQUILO A FAMILIA QUE NO SEA más de tres personas mayores, departamento de sala, habitación con servicio completo privado con su patiecito todo azulejeado, no hay nada igual en fresco, hibiene y buen gusto. Hospital 611 entre San José y Valle.

ALQUILO MODERNOS Y CONFOR-tables departamentos, acabados de construir Véalos Maloja esquina a San Carlos Edificio «Bertha» al fondo de Sanidad.

EDIFICIO PROVIDENCIA

Carlos III No. 614 esq. Oquendo. Se alquila un fresco, cómodo y amplio departamento con todo confort necesario. Véalo en seguida. Informan González M-9659.

EDIFICIO PROVIDENCIA

Carlos III No. 614 esq. Oquendo. Se alquila un fresco, cómodo y amplio departamento, con todo confort necesario. Véalo en seguida. Informan González M-9659.

ALQUILERES

83 DEPARTAMENTOS

FAMILIA HONORABLE ALQUILA a personas de moralidad hermosa sala con balcón calle para oficina o vienda con o sin asistencia San Lázaro 319 esquina a San Nicolás.

84 HABITACIONES

FAMILIA MORALIDAD, VIVES 204 primer piso, esquina Florida, alquila a personas mayores morales dos hermosas y frescas habitaciones. Balcón calle, agua abundante, cambiamos referencias.

ESPLENDIDA HABITACION VISTA calle lavabo agua corriente, con muebles o sin ellos. Excelente comida, teléfono U-5935 San Miguel 513, bajos.

SE ALQUILAN TRES HABITACIO-nes interiores con todos sus servicios completas y nave al frente, para guardar 3 máquinas o camiones. Todo independiente informes oficina del Reparto Telf. F-6009

SE ALQUILA UNA HABITACION amplia en Oquendo 266 bajos, entre Neptuno y San Miguel 7.1 2con luz.

HABITACIONES MODERNAS SIN estrenar muy amplias cerca del Mercado Unico agua a todas horas. Flores 326 entre Estévez y Matadero. Informan en la misma Telf M-1139

NEPTUNO 162 ALTOS, FRENTE CI-ne «Encanto», habitación amplia, servicio privado completo. También más chica propia señora caballero solo. Muebles voluntad. Referencias indispensables, orden. Pocos inquilinos.

NEPTUNO 307 ALTOS, ENTRE Aguila y Galiano se alquila una habitación grande con vista a la calle propia para oficina o personas que trabajen fuera.

OFICIOS 412. 2do. CASA DE CORTA familia se alquilan 3 habitaciones con su amplia cocina y servicios completos para personas mayores en 20 pesos.

EN CASA PARTICULAR SE ALQUI-la una habitación grande a hombres solos o matrimonio sin niños. Agua abundante Campanario No. 358

RESIDENCIA FAMILIAR. LO ME-jor del Vedado, J 461 y 23. Hermosas y frescas habitaciones, lujosos baños, no falta el agua, excelente comida y servicios a matrimonios especialmente. Precios económicos Teléfono F-8041.

VEDADO EN CASA DE FAMILIA se alquila una fresquísima habitación con vista a la calle. M entre 11 y 13 Nro 58, altos.

AMPLIA HABITACION CON AGUA corriente, con o sin comida en casa de familia. Lealtad 212 altos entre Concordia y Virtudes.

ALQUILO HABITACION BIEN AMUEblada muy fresca, vista al mar a personas que gusten vivir tranquilas otra interior Manrique 6 5o piso apartamento 18 Sra López

AMUEBLADAS O SIN MUEBLES HAbitaciones frescas independientes en casa moderna para personas solas o matrimonio sin niños. Agua y luz a todas horas. Amistad 376 altos, casi esquina a Barcelona.

CASA PARTICULAR CALLE 25 No. 617 bajos, entre F y G. Vedado, se alquila una habitación a una o dos personas de moralidad con o sin comida.

CASA PARA FAMILIAS, NUEVA AD-ministración, habitaciones amplias y chicas balcón la calle e interiores, para personas de moralidad. Obrapía 359 altos entre Compostela y Habana.

SE ALQUILAN AMPLIAS HABITA-ciones con servicio completo, agua fría y caliente. Un salón para oficina o establecimiento, admitimos abonados al comedor. San Miguel No. 569 bajos, casi esquina a Belascoaín. Telf U-3418.

MERCED 282 FRENTE PARA OFICI-na o profesional, lindas y frescas habitaciones en casa nueva y tranquila. Teléfono.

SE ALQUILA ESPLENDIDA HABItación muy ventilada con su terraza independiente a matrimonio o dos señoras. Unicos inquilinos. Paseo No. 103, Vedado. F-8107.

ESPLENDIDA HABITACION BAÑO privado gran residencia rodeada jardines alquílase toda asistencia precio económico. Trato familiar. Buena sana comida. Calzada 5 entre N y 15 Vedado Telf. F-6481

EN LUGAR CENTRICO DE LA HA-bana se alquila una magnífica habitación. Informan y dan informes al M-7012

FAMILIA HONORABLE ALQUILA 2 espléndidas y muy ventiladas habitaciones independientes con lavabo propio, con o sin comida excelente lugar del Vedado informan por el Telf. F-6140

TENEMOS UNA HABITACION DE cinco pesos otra de siete. Una a la calle. Dos interiores, baratas. Preferimos hombres, Neptuno 303.

PARA HOMBRE SOLO SE ALQUILA una fresca habitación amueblada. Comida inmejorable. Precio: :$22.00. Calle 17 Nro 256 entre J e I Vedado. Teléfono F-3837

SE ALQUILAN

Magníficas habitaciones, amplias y ventiladas, con muebles o sin muebles; agua corriente. Con comida o sin comida. Dragones No. 307 una cuadra de Galiano. Informes teléfono A-8288, casa moderna, acabada de reedificar

ALQUILASE EN CASA AMERICANA una habitación con balcón calle, fresquísima, céntrica a una o dos personas mayores $8.00. Monte 107 esquina a Cienfuegos.

SE ALQUILAN HABITACIONES MO-dernas, sin estrenar con lavabo agua corriente y luz para verlos u otro informe en la Calle A. No. 613 esquina 27 Vedado. Se exigen referencias.

SE ALQUILAN 2 HABITACIONES, amplias y ventiladas con baño intercalado, nunca falta el agua. moralidad absoluta. Amistad Nro 353 casi esquina a San José 1er piso.

SE ALQUILAN DOS HABITACIONES con balcón, luz, sala, cocina, baño único inquilino, llavín escalera mármol. Ni enfermos ni animales. $12.00 I-7042

CASA ELEGANTE Y AMPLIA. AL-quila habitaciones con todo servicio. Módico precioñ Ideal para matrimonios estables. Excelente comida. Calle 26 No. 305 entre M. y L. Telf. F-7085.

ALQUILERES

84 HABITACIONES

ALQUILO HABITACION CLARA MOderna, señor solo decente, referencias, casa respetable magnífico baño agua abundante. Aguila 213 entre Virtudes y Animas. Puerta dice altos. No pregunte bajos.

HABITACIONES PARA HOMBRES solos en casa independiente, frescas habitaciones con balcón a la calle luz, servicio de camarero, agua abundante Morro esquina Refugio.

EN CASA PARTICULAR A DOS CUAdras del P. Central se alquila buena habitación a hombre solo hay teléfono. San Juan de Dios Nro 211. 2o piso alto entre Villegas y Monserrate.

EN HONORABLE RESIDENCIA FA-milia se alquila una habitación amueblada calle O Nro 6 bajos, entre 17 y 19, frente al Maine.

UNA HERMOSA Y FRESQUISIMA habitación se alquila con todo servicio, baño enfrente, agua caliente y fría comida inmejorable precio especial en el verano. Telf. F-3837 17 Nro 256 entre J e I

SE ALQUILA UNA HABITACION PA-ra hombres solos o matrimonio solo. O-Reilly No. 518 bajos.

VEDADO. MATRIMONIO ALQUILA una habitación amueblada, con balcón a la calle, baño anexo a persona sola. Calzada 761 apartamento 7. Teléfono F1-7132

CAMPOAMOR

COMPOSTELA 608 (MODERNO) ENTRE SOL Y LUZ

Habitación con baño privado, desde **$15**

Habitación con baño privado y comida, desde **$30**

INFORMES: TELF. A-7350

ALQUILO ESPLENDIDO HABITA-ción anexa al baño y una cocina y comedor a negocio. Casa moral y tranquila, agua abundante. Animas No. 164 entre Consulado e Industria.

ALQUILO HABITACION AMPLIA bien amueblada muy fresca y tranquila a caballero solo. Manrique 6 5o. piso apartamento 18. Sra. López.

HABITACIONES Y APARTAMENTOS en Compostela 457, entre Amargura y Teniente Rey. Se alquilan cómodas y ventiladas habitaciones y apartamentos. Informan en la misma. Sr. Rodríguez.

SE ALQUILA UNA HABITACION DOble y otra personal, anexa al baño, Comida excelente y trato esmerado familia respetable, I 305 entre 15 y 17 Vedado.

FAMILIA HONORABLE ALQUILA hermosa habitación amueblada, en Industria 215 entre Neptuno y San Miguel primer piso. Telf. A-7028. Agua bundante. No hay niños.

CASA DE FAMILIA SE ALQUILA habitación fresca y ventilada, con comida a una cuadra de tranvías y ómnibus. Calle K Nro. 361 casi esquina a 21 Vedado Telf. F-2357

EDIFICIO «CUBA» SEIS PISOS. Empedrado Nro. 42, antiguo, 360 moderno, entre Habana y Compostela. Se alquilan amplias y ventiladas habitaciones, muy baratas, elevador, lavabos, luz toda la noche. Orden y moralidad. Telf. M-5113

85 NAVES - LOCALES

COMERCIANTES PROSPERA FRESca y barata esquina Luisa Quijano y Carmen, Marianao se puede ver a todas horas y Telf M-1139

SE ALQUILA UNA NAVE 30x50 PROpia para depósito, industria o garage, se alquila barata. Estévez 67. Informan en la misma.

CEDO LOCAL CENTRICO PREPARAdo para depósito de leche, hielo y licencias para cantina de refrescos, vivienda anexa, también se vende el despacho de leche con 9 vacas. Informan F-6229

ACABADO DE FABRICAR SE AL-quila muy barato local para cualquier pequeño comercio, San Julio esquina a Zapotes, Santos Suárez, informes al lado.

SE ALQUILA EN $30.00 ESPLENDI-da nave en Compostela 20 esquina a Chacón. Llaves señor Ledón en los altos.

SE ALQUILAN LOS BAJOS DE MONte 808 (Cuatro Caminos) propios para establecimiento que requiera amplio local. Informan por el F-6783

LOCAL

Propio para comercio con 52 metros cuadrados, piso de granito, puertas metálicas, y servicios. Maloja esquina a San Carlos. Edificio Bertha.

SE ALQUILA UNA NAVE GRANDE calle Hospital y Hamel que hace esquina. Informan Jovellar No. 110 Teléfono U-3637.

ALQUILO UN LOCAL PARA ESTA-blecimiento con todos los enseres, armatostes y mostrador y vidrieras, propio para cualquier clase de negocio X-2268.

BERNAZA 116 ENTRE OBRAPIA L Lamparilla alquilo un local propio para comercio. Precio 34 pesos, informe en el mismo de 1 a 6 y en frente casa trucos.

JUNTO A LA MEJOR ESQUINA DE la Habana Prado esquina a Neptuno se alquila un local, la llave en el Bar Partagás, informan por el teléfono F-7344

LOCAL PARA LECHERIA REVILLA-gigedo esquina Alcantarilla. Informes en la misma.

SE ALQUILA PROPIO PARA CO-mercio los espléndidos bajos de la casa Prado No. 611 entre Dragones y Monte, frente al Parque de la Fraternidad, informa señor Cámara, Telf. M-6276.

ALQUILO NAVE CON GRAN PATIO en Benjumeda y Pajarito.

ALQUILO ZAGUAN CON REJA TIjera, propio para vidriera de artículos de fantasía y quincalla, relojería vidriera de cigarros, sastrería. Mont 12 informa encargado.

SE CEDE PARTE DE UN LOCAL propio para comercio e industria situado en la zona comercial de la Habana tiene dos puertas metálicas libres y puede independizarse. Informa F. L. Almanza Telfs. M-8427 y U-1953

ALQUILA BARATO LOCAL DE ES-quina Víbora con armatostes. Informan Vives 439.

ALQUILERES

85 NAVES-LOCALES

SE ALQUILA PARA PRIMERO Agosto magnífico local con … a tres calles ideal para almacén víveres finos o exhibición. Edif. Triángulo 23 esquina a 20 Vedado. Teléfono F-3546

NAVES Y LOCALES DESDE 6… ta 500 metros, alquilo en Ma… Ensenada, una cuadra de La Be… por Concha. Informes en la mis…

87 HABANA

ALQUILO BAJOS MODERNOS la, comedor, dos cuartos, baño, cocina y patio, precio $25 calle …buru Nro 160 entre Concordia y …mas, llave en el pasillo, F-45…

SE ALQUILAN AVENIDA M… cal 1105 y 1155, dos casas … tres cuartos, respectivamente, comedor, baño intercalado, … servicio de criados. Informes … fono I-5021

ENSANCHE DE LA HABANA … reño 100 altos sala, recibidor, … rraza, tres cuartos, comedor al … servicio de criados y cocina, … $32.00 Llaves en la misma o en … bajos. Informes en FO-2904

BAJOS SAN LAZARO 204 ESQ… Aguila Zaguán, sala, comedor, … tro habitaciones baño completo. Llaves bodega informes F y 1… Vedado Precio: :$43.

SE ALQUILAN LOS ALTOS DE… casa Cárdenas Nro 67, se com… nen de sala, saleta, comedor, … cuartos baño, cocina y un cuarto en la azotea llave en los bajos. Info… teléfono I-5746

SAN JOSE 1220 BAJOS ENTRE …zón y Basarrate $35, sala, … la, 3 habitaciones, comedor al … cuarto y servicio de criados la … en la misma e informan en el … F-4172.

MONTORO 7 ENTRE CARLOS … Lugareño, linda casita sala, … dor, 2 habitaciones, baño interc… cocina, etc.

SE ALQUILAN LOS ALTOS MA…plios de la calle de San Rafael … compuestos de una gran sala, … dor grande, recibidor grande, … habitaciones, baño intercalado, … try. Informan bajos.

SE ALQUILA UN PISO SOL 4… si esquina a Egido, moderno, … mes en el bajo sastrería.

FRESQUISIMO APARTAMENTO … josamente amueblado, todo c… agua caliente, baño completo, … Edificio Echevarría, Marina 15… so, hay ascensor, preciosa vista … mar no hay mosquitos. Precio …

SE ALQUILAN LOS BAJOS DE … postela No. 306 casi esquina … preparados para comercio, 2 vi… grandes y armatostes finos, Inf… en los altos.

ALQUILO ESPLENDIDA PLANTA baja, concordia 760, entre Ar… ro y Hospital, sala, recibidor, … grandes habitaciones, Regio baño intercalado, gran cocina. Lavadero … vicio criados, nunca falta agua … formes al lado 764 encargada …

MALECON Nro. 319, ALTOS … San Nicolás y Galiano, terraza, … binete, sala, comedor, tres habitacio… nes, baño, cocina, cuarto y … criados. The Trust Co. of … M-6917

ALQUILO $25 BAJOS CLAROS … cos, Misión 306 entre Suárez y … toria, sala, comedor, cocina, 2 … tos, baño completo y patio, Info… en la misma.

TSOCADERO 362 ENTRE GAL… y Blanco, Recibidor, tres habita… ciones, terraza cubierta, cocina y … vicios. Muy fresca $25.00 Info… Mendoza y Compañía Obispo … ves en el garage al lado.

CALLE MERCADERES Nro 3… alquila un apartamento com… de tres habitaciones, cocina … servicio sanitario. Puede verse … das horas. Informes en el enc…

NEPTUNO 616 PRIMER PISO … tre Escobar y Gervasio, se … dos hermosas habitaciones … cón a la calle, otra propia p… bre o señora sola fresca y …

SE ALQUILA PRIMER PISO … ñalver 210 entre Escobar y … recibidor, tres habitaciones, … baño intercalado, cocina y serv… criados. Informan Muralla 474 … Cristo y Bernaza.

HORNOS VAPOR, ALQUILO … sas modernas, con sala, comedor, dos habitaciones. Baño intercal… completo. Agua abundante, desde 22 pesos en adelante. Informan … por 53 Teléfono M-2837

SE ALQUILA ESTARA DESOCU… da el día 15 el primer piso de … pedrado 460 tiene todas las co… des para una regular familia … miten subarrendar habitaciones … ta ese día llame al Telf. M-9…

SE ALQUILA EN $85.00 LOS … tos altos de Galiano 309 entre … tuno y San Miguel compuestos … la, cinco cuartos gran saleta, … ños y comedor al fondo Info… teléfono A5-0591 de 8 a 12 a … 2 a 6 p.m.

INDUSTRIA 116 2o PISO COMP… to de sala, comedor, tres cuartos, … ño intercalado, de construcción … derna en $40.00 La llave en la … ma Informan F-4172 y M-8413

LUGAREÑO 10 ALTOS FRENTE … nica Fortún-Souza, una cuadra … los III y Ayestarán terraza de … ce metros, sala, comedor, dos … habitaciones, magnífico baño … vicio criados. Es apartamento … jo. U-1428

SE ALQUILAN BAJOS FRATE… dad 554 entre Jesús Peregrino … Pocito. Sala, cuatro habitaciones … medor, cocina, servicios y … tio. Informan Muralla 474 entre … to y Bernaza.

SE ALQUILA ENTRESUELO … Lázaro 571 esuina Escobar … dor sala, cuatro habitaciones y … servicios. Informan Muralla 474 … tre Cristo y Bernaza.

VIRTUDES 658 ENTRE GERV… y Belascoaín primer piso … tres habitaciones, gas, agua … $32 para el día 15 Informan … González Hotel Bristol

ALQUILO LUJOSO PISO ACABA… de fabricar. Sala, recibidor, 3 … tos, baño, comedor, cocina, … servicios criados. Agua abun… Hospital 209 entre Jovellar y … Llave la misma. Informes … 102 M-8799. Renta $40.00.

SE ALQUILA CASA MODERNA … la, recibidor, 4 cuartos, baño … cio de criados, Gervasio 528, … entre Zanja y Salud. La llave … bajos. Informan Telf. M-2250.

FOLLETIN 80

LO QUE NO SE ROMPE

(SEGUNDA PARTE)

(Por M. DU CAMPFRANC)

exhortación, tan cariñosa como sabia:

—Amaos siempre, hijos míos, amaos como marido y mujer, que es un amor sano, consagrado por Dios. La cadena que un día pareció como si aflojara sus eslabones está soldada de nuevo No es que llegara a quebrarse, porque nadie puede romper lo que Dios ha unido con sus manos.

Y Victoriano y Armela sintieron como si la bendita cadena que enlazaba sus almas y sus corazones, que los haría caminar juntos por la vida hasta que la muerte viniera a disolver el indisoluble lazo, los estrechase más que nunca. Habrían dicho, sin vacilar que se amaban mucho más tiernamente, con mayor apasionamiento que a raíz de su boda.

... ...

Era una luminosa y tibia mañana primaveral, en la que el sol lucía esplendente, como suele en las tierras paradisíacas de la hermosa Bretaña. El matrimonio Gerbelle acababa de acomodarse en los confortables sillones de junco colocados en la cristalada galería que se abría sobre la terraza. Ivonna, que se hallaba en el jardín, recorría los macizos de rosas y de azucenas, de claveles y de violetas de dalias y de pensamientos, y entraba a saco en ellos sin la menor contemplación. De vez en cuando les enseñaba sonriente a sus padres la florida cosecha, en la que no cesó hasta tener formado el enorme y oloroso ramo que aquella tarde debía llevar al cementerio para depositarlo sobre la tumba de sor Angélica.

Marido y mujer continuaban hablando gravemente en una de aquellas conversaciones en que con frecuencia se enfrescaban, con íntimo contento por parte de Armela, que presentía la próxima realización de la que había sido su más cara aspiración y su más vehemente deseo desde el punto y hora en que se enamoró de Victoriano Gerbelle.

Se había hecho un paréntesis de silencio que Armela encontrándolo demasiado largo, rompió para preguntar:

—¿En qué piensas, Victoriano?

Alzó éste la cabeza, pasóse la mano por la frente, y acariciando a su mujer con los ojos, respondió:

—En algo muy importante. Tan importante, que será para mí la norma, en lo sucesivo, a que habré de ajustar mi conducta, no sólo en la vida privada, sino en la pública.

Una indecible sonrisa floreció en los labios bermejos de la joven señora de Gerbelle, que inquirió:

—Supongo que no tendrás secretos para mí...

Victoriano estrechó apasionadamente las manos de su mujer.

—¡Qué cosas se te ocurren!—dijo—¿Cuándo los he tenido?

—Ya sé que nunca. Pero...

—¿Pero qué?

—Que estoy esperando a que me digas lo que pensabas hace un momento. Hasta ahora sólo sé que se trata de una cosa muy importante, de una idea en la que habrás de inspirarte, acaso porque corresponde a una íntima convicción profundamente arraigada.

—Exacto. Tú lo has dicho. Voy a ver si me explico con absoluta claridad y en pocas palabras.

Victoriano Gerbelle quedóse un instante en actitud reflexiva, como si estuviera poniendo en orden sus pensamientos, y exclamó luego:

—Como no ignoras, puesto que te corresponde una gran parte en la victoria que significa el cambio radical operado en mis ideas y en mis creencias, soy un hombre nuevo.

—Así es, gracias al divino auxilio que con tanto fervor imploré.

—Hoy por hoy— continuó Victoriano— sé positivamente por fortuna, para mí, dónde se encuentra la verdadera felicidad, la única dicha...

—¿Y bien...?

—Pues desde hoy yo no puedo tener sino un solo deseo: el de que reine la Verdad sobre la tierra, en toda la extensión de la tierra. A ver cumplido este deseo he de cotribuir en la medida de mis fuerzas, como corresponde a quien está plenamente convencido de que la religión de Cristo es la armonía y el goce de la existencia terrenal.

La mirada de Armela, encendida de amor, fué a confundirse con la de su marido, que le salió al paso; y su mano buscó la de Victoriano con apasionada ternura.

Durante un buen rato, marido y mujer permanecieron silenciosos, emocionados, la diestra del uno aprisionando estrechamente la del otro. Eran dos anillos de una misma cadena tan sólidamente soldados, que todas las fuerzas humanas no serían bastante para desunirlos.

La voz suave y cariciosa de Armela fué la primera que se dejó oír.

—Hemos encontrado la felicidad con que soñábamos—susurró—. ¿Verdad, Victoriano?

—La que soñábamos, efectivamente; la que yo presentía, aún en aquella desdichada época de mi vida en que el error cegaba los ojos de mi espíritu. ¡Una felicidad indestructible, contra la que nada puede prevalecer, porque va más allá de la tumba!

Si, habían vuelto a recobrar la dicha que un día nefasto dieron por perdida, pero más intensa todavía. Y gozaban plenamente de ella, sintiéndola dentro de sus almas.

Aún permanecieron unos minutos en el mirador de cristales, contemplando absortos las guirnaldas que tejían, escalando el balcón, las glicinas y los rosales trepadores. El aire tibio iba haciéndose cada vez más delicioso a medidá que lo impregnaban los perfumes del jardín; a lo lejos murmuraba su eterna y grandiosa melodía el océano en calma.

Se hubiera dicho que bajo aquel bello cielo azul y ante aquel mar azulado y rumoroso no podían volver a alborear los días desolados ni a rugir las tormentas devastadoras.

Victoriano y Armela no veían sino un horizonte despejado y prometedor. La dicha se abría ante ellos.

De por vida, los unía lo que no se rompe.

FIN DE LA NOVELA

M.E.C.D. 2016

ALQUILERES

HABANA

SE ALQUILA BLANCO 6 ENTRE Malecón y San Lázaro, Planta baja, sala, comedor, tres habitaciones, baño cocina, cuarto y servicio de criados, patio. Informes M-9558 de 3 a 5. La llave altos.

$35.00 SE ALQUILA FRESCA Y ventilada casa Agustín Alvarez No. 16, moderno entre Marqués González y Oquendo a 2 cuadras de la Secretaría de Justicia y Sanidad, compuesta de sala, saleta corrida, tres cuartos, cocina, baño, patio y demás servicios. No tiene altos. Abundante agua. Informan Aguiar 305 altos. Telf. A-7830.

SE ALQUILA REGIA Y VENTILADA casa alta Mazón 20 esquina a San Miguel, recibidor, sala, comedor cuatro cuartos, dos baños intercalados, cuarto y servicios criados, garage. Llave en la bodega. Informan A-8520 de 9 a 12 y de 2 a 5

SE ALQUILAN PARA CASA DE huéspedes los altos de Consulado esquina a Refugio y Colón Nros 110 y 112. Informan en la misma de 9.1|2 a 11.

ALQUILO EDIFICIO Nro. 268, ALTOS- ESquina a Neptuno, sala, gabinete tres cuartos, baño intercalado, comedor y cocina. La llave e informes en la misma.

ALQUILO PRIMER PISO NEPTUNO entre Escobar y Gervasio, sala, tres cuartos, baño y cocina $37.00. Informan allí, 3 a 6.

SE ALQUILAN LOS ALTOS DE LA calle Sitios 566 entre Oquendo y Soledad. Informes Telf. FO-1450

ALQUILO PISO 34 PESOS EMPEDRAdo 362 y Villegas Nueva fabricación sala, comedor, 2 habitaciones, baño y cocina gas, M-3270 dueño Mercaderes altos.

ALQUILO CASA MODERNA MAloja esquina Lealtad, sala, comedor, dos cuartos baño completo con calentador cocina, patio, precio: $30 llave la bodega informan I-6249

SE ALQUILAN LOS ALTOS DE SAN Rafael 1218 entre Basarrate y Mazón Informan en la misma de doce a seis

ALQUILO SAN MIQUEL 413, BAJOS sala, saleta, cuatro cuartos, baño y cocina. Verla de 3 a 5. Informan 29 No. 259 entre A y B

MODERNOS BAJOS a $14 y $25

Cerca a 10 minutos Parque Central. Sala, 1 cuarto, baño, cocina patio $14 y $20 con 4 cuartos. Calle Jusesquina Arango una cuadra Calzada Cocha. Informan bodega.

ALQUILO HERMOSO PRIMER PISO moderno edificio de Lealtad No. 14 compuesto de sala, comedor, dos habitaciones, lindísimo baño intercalado, cocina gas, informes cantina Reina.

ALQUILO EN SAN JOSE 664 ENTRE Aramburu y Belascoaín, una accesoria para pequeño establecimiento, sastrería, puesto de frutas, zapatería, etc. Informan en Garage de 10 a 12.

$35.00 SE ALQUILA FRESCA Y ventilada casa Agustín Alvarez No. 16, moderno, compuesta de sala, saleta corrida, tres cuartos, cocina, baño, patio y demás servicios. No tiene altos. Abundante agua. Informan Aguiar 305, altos Telf. A-7830.

SE ALQUILA EL PRIMER PISO del frente izquierdo de la casa Dragones 667 entre Campanario y Lealtad. Informan compuestas de: sala, dos cuartos, baño intercalado, comedor al fondo, y demás servicios, por el precio de $30 mensuales. La llave en el almacén de víveres de los bajos. Informes Telf. U-4770

ALQUILO BAJOS ESTRELLA 605 entre Marqués González y Oquendo, sala, comedor, 3cuartos, baño cocina. Precio $32.00.

SE ALQUILA LA CASA UNIVERSIdad 210 a dos cuadras de Infanta, compuesta sala, dos cuartos, comedor, cocina, patio, baño completo, Informan N-1668 la llave en el 309

ALQUILO HALTAD Y SAN RAfael. Edificio nuevo vivienda sala, dos habitaciones, baño intercalado, comedor fondo otros servicios. Véala de 9 a 11 informa Cuevas F-5993

SE ALQUILA MAGNIFICO PISO MOderno Neptuno 561, entre Escobar y Lealtad, compuesto de sala, dos habitaciones, baño intercalado, comedor, cocina, cuarto y servicio para criados. lquiler $50.00 Informan M-1694

SE ALQUILA LA CASA CALLE INfanta Nro 409 propia para Almacén 60 m de superficie casi esquina Santa Clara precio $50.00 informan en la bodega.

SE ALQUILA MODERNA CASA ZEquiera 232 altos, sala, comedor, 2 cuartos, baño intercalado, cocina, servicios. Informes U-5563

SE ALQUILA 10, SEGUNDO PISO, frente a la Clínica Fortun-Souza, a media cuadra de Ayestarán y Carlos III, terraza de 15 metros, sala, comedor, dos habitaciones, baño confortable, servicio criados etc. apartamento de lujo. U-1428

SE ALQUILA BAJOS MODERNOS, SAla, comedor, dos cuartos, baño cocina, patio, Aramburu 160 entre Concordia y Animas, la llave en el pasillo, agua abundante precio $25.00.

OQUENDO Y SAN RAFAEL Nro 104, a dos cuadras de la Universidad, sala, comedor, 3 cuartos, llave en la bodega informes I-5187

ALQUILO SAN RAFAEL No. 963, ALtos, sala, saleta, 3 habitaciones, baño y cocina. Llaves bodega, Telf. U-5215.

SE ALQUILA AMPLIA CASA CINCO cuartos, sala, recibidor, comedor al fondo, patio, traspatio. Agua abundante a todas horas. La sala se presta para oficina, consulta u otro establecimiento por estar casi esquina a Belascoaín. San Miguel 569 bajos entre Gervasio y Belascoaín. Informes en los altos.

SAN LAZARO 320 ENTRE SAN NIcolás y Galiano, agua nunca falta, Excelente, 20 piso, sala, comedor, dos cuartos, baño lujo, cocina, servicios criados. Informes M-2863 y F-3131. Precio $47.00

SAN NICOLAS 110, ENTRE ANIMAS y Virtudes hermosos bajos, sala, comedor, cuatro habitaciones, comedor baño intercalado, servicio criados. Informan Muralla 463, A-7468.

EN LA PARTE DE LA HABANA. SE ALquilan los altos de Lugareño No. 122 esquina Montoro compuesto de tres habitaciones, sala y comedor, hermoso baño. Informan en la carnicería.

$35.00 SE ALQUILA FRESCA Y ventilada casa, Pasaje Agustín Alvarez No. 16 o 15 moderno, compuesta sala, saleta corrida, tres cuartos, cocina, baño, patio y demás servicios. No tiene altos. Abundante agua. Informan Aguilar 305, altos Telf A-7830.

VEDADO

SE ALQUILA UN GARAGE CUARto y baño para chauffeur solo. Calle 17 No 117 esquina a M.

SE ALQUILA A 2 VEDADO MODERno, apartamento con sala, comedor dos habitaciones, espléndida terraza, baño, etc.

SE ALQUILA LA CASA DE DOS PIsos, modernista, de la calle J entre 19 y 21 Vedado informan durante el día en el FO-7076

CALLE 29 ENTRE E y F. No. 54, sala, comedor, 3 cuartos, garage, cuarto criados, etc. Informan la llave en la misma.

SE ALQUILA PLANTA BAJA 207, calle 10 entre 9 y 11, Vedado, jardín, portal, hall, sala, dos dormitorios baño completo, comedor, cocina y servicio criados.

SE ALQUILA CASA DE UNA SOLA planta acera a la sombra calle 27 entre 2 y 4 Vedado Portal, sala, comedor 4 cuartos grandes, baño, cocina de gas y carbón servicio de criados. Informan F-5891

SE ALQUILA ACABADA DE FABRICAR portal, recibidor, sala, comedor, cuartos, baño intercalado, baño auxiliar, cocina. 12 Nro. 905 entre 6 y 8 teléfono FO-1708 Menéndez.

SE ALQUILA UN CHALECITO MOderno con todas las comodidades. Calle 8 Nro 665, entre 27 y 29. Informes en la misma de 3 a 5 p. m.

ALQUILERES

88 VEDADO

SE ALQUILAN ALTOS CRECHERIE 13, entre 21 y 23, sala, recibidor, comedor, dos habitaciones cocina y baño Informan Muralla 474 entre Cristo y Bernaza

EDIFICIO RIVERSIDE. PISOS INDEpendientes, sala, dos y tres cuartos, baño intercalado, comedor fondo, cocina, garage, muy frescos $15 y $18. 17 esquina 26 Vedado.

ESQUINA ALTOS $38. MODERNA. Acabada pintar, Calzada No. 219 esquina J. Sala, comedor, tres cuartos, baño, hall, cocina gas, baño criados. Llave bodega. Bombeo agua pagado por dueño M-2129.

AMUEBLADA CASITA SIN FALTAR le un detalle gran portal, sala, comedor 3 habitaciones, cocina gas $75 informan 5ta. No. 461 altos entre A y Paseo. También 1 cuarto guardar muebles.

VEDADO SE ALQUILAN BAJOS DE 15 Nro 953 entre 8 y 10 tiene patio con frutales. Llave e informes 4 Nro 209 Telf F-3869

ALQUILO VEDADO CALLE CUAtro Nro 462 sala, recibidor 4 habitaciones comedor baño intercalado. cuarto y servicio criados Informan: la misma encargado.

SE ALQUILA FRESCA Y VENTILAda casa compuesta de portal, sala, comedor, cinco dormitorios, despensa, baño intercalado, cocina, cuarto y servicios criados, hermoso jardín, esquina fraile, $60.00, calle 12 Nro 260 esquina a 13 llaves en la bodega, Informan FO-2559

EDIFICIO "SOLIS"

Calle 29 155 y 157 entre C y D. Vedado. Se alquilan departamentos de dos habitaciones, recibidor, baño completo y cocina de gas, todo muy completico a $25.

DOS CUADRAS LA UNIVERSIDAD 27 de noviembre 253 altos entre Infanta y N, sala, recibidor tres cuartos, baño intercalado, comedor fondo, cocina, cuarto y servicio criados, abundante agua. Verse 3 a 6 Informes. I-4613.

SE ALQUILA HERMOSA RESIDENcia en el Vedado de una sola planta, calle 8 esquina a Línea, Hermosos jardines y portales, vestíbulo, tres espaciosos salones, ocho habitaciones dormitorios grandes, tres baños completos, amploio comedor, galería y patio interior, pantry, despensa, cocina, tres habitaciones de criados y servicios, garage. Muy fresca y con agua. Puede verse a todas horas. Informes: A-6913 y FO-1607

SE ALQUILAN LOS ALTOS DE CALzada 1155 entre 16 y 18 Vedado, compuestos de sala, recibidor, 6 habitaciones, amplio comedor. 2 baños, cocina de gas, servicio para criadas y garage. Informan en los bajos. Teléfono F-5267

AVE. WILSON 308 MODERNO ALtos cuatro habitaciones, terraza, sala, hall, comedor al fondo, muy fresca y ventilada. Informan el la misma con o sin garage.

EDIFICIO SANTEIRO CALLE G ENtre 25 y 27, Vedado Se alquila un apartamento compuesto de salón dos habitaciones, closets, baño moderno, pantry, cocina, servicio de criados y dos terrazas. El precio incluye luz eléctrica, gas para cocinar y refrigeración. Puede verse a todas horas teléfono F-7410

CALLE 19 Nro. 53 ENTRE M Y N VEdado se alquila un apartamento compuesto de terraza, sala, comedor, cuatro habitaciones, closets baño moderno, pantry, cocina, cuarto y servicio de criados. Puede verse a todas horas. Informes en el encargado y por el teléfono I-5285

SE ALQUILAN LOS ALTOS DE LA casa calle 17 Nro 1010 entre 10 y 12, Vedado, compuestos de terraza, recibidor, sala, comedor, 3 habitaciones, baño intercalado, cocina, baño y cuarto de criados. Informes F-3228

CHALET 29 No. 54, SALA, COMEdor, 3 cuartos, garage, servicio, cuarto criados, etc. Informan F-2248, la llave en la misma.

LOS ALTOS MAS BARATOS Y MODERNOS. VEDADO. A $34 y 40

Alquilo con sala, recibidor, saleta. 3 cuartos, baño intercalado, 2 closets, servicio criados etc. Calle 10 No. 419 entre 17 y 19. Verse de 2 a 6. Informes F-2760.

BAÑOS Y 29

Excelente apartamento moderno planta baja, hermoso portal, 3 cuartos sala, comedor, cuarto criados, patio, fresco agua abundante, garage. Informa encargado.

VEDADO. CALLE 17 No. 664 MAGNIfico chalet de esquina, propio para familia de gusto con todo el confort moderno. A-7501 A-6754.

VEDADO ALQUILO CASA BONITA muebles, sala, comedor, baño lujo, refrigerador, 3 cuartos, cuarto y servicio criada, primer piso B 27 y K 251 Telf. F1-6852

CALLE 12 ENTRE 3a Y 4a VEDAdo Confortable y moderno edificio, se alquilan en precio razonable un luáoso apartamento alto y otro bajo con todas comodidades. Vea empleado en el mismo. Informes generales, teléfono I-6939

VEDADO SE ALQUILA ACABADA de fabricar moderna residencia, portal, sala, comedor, 3 habitaciones hall, lujoso baño, closet, terraza etc, calle 32 casi esquina 23 informan F-3055

SE ALQUILAN ALTOS: SALA, COmedor dos habitaciones, baño cocina, hall y terraza. J. No. 403 entre 19 y 21 Vedado.

CALLE H NRO. 159 ENTRE CALZAda y Nueve, altos modernos, cinco habitaciones, dos baños intercalados, vestíbulo, terraza, sala, comeodr, cocina, pantry, dos cuartos y servicio de criados. Alquiler $65.00. Teléfono: A-7910

SE ALQUILA MAGNIFICA RESIDENcia en la calle 8 Nro 308 entre 13 y 15 en el Vedado compuesta de portal, vestíbulo, living room, comedor, baño, pantry, y cocina, y en la planat alta 7 habitaciones 2 baños intercalados, terraza, garage para 2 máquinas y cuarto de criados. Informan: F-3228

LINDA CASITA AMUEBLADA FRIgidaire radio, bajos: jardín, portal, sala, comedor, cocina, cuarto con baño criada. Altos: 3 cuartos, baño amplio, modernó, terraza. Vedado F-4864 Económico.

SE ALQUILA PASEO ENTRE 17 Y 19, Vedado: 5 habitaciones y 2 baños; sala, comedor, garage, cuartos y serfvicios criados. FO-1684.

89 CERRO - PALATINO

REPARTO LAS CAÑAS, CERRO,

Alquilo Prensa No. 328 altos modernos de esquina, sala, comedor, tres habitaciones, baño completo, cocina, abundante agua, Llaves e informes en los mismos I-5941.

ESPLENDIDOS ALTOS SIN ESTREnar, compuestos de terraza, gabinete, sala, recibidor, comedor, tres habitaciones, servicio completo, cocina y cuarto y servicio de criados, se alquila en Domínguez, esquina a Falgueras. Cerro con Parque Infantil particular a una cuadra. Telf M-8066.

ALTOS FRESCOS Y MODERNOS, acabados de construir, compuestos de sala, saleta, comedor, cocina, tres habitaciones, servicio completo y servicio de criados, se alquila en Domínguez entre Falgueras y Vista Hermosa, Cerro. con Parque Infantil particular a una cuadra. Telf. M-8066.

90 MARIANAO - REPARTOS

AUTURAS DE ALMENDARES. SE alquilan dos plantas independientes acabadas de fabricar, en Ave. de la Paz, entre Tropical y Almendares, muy frescas y amplias, Bajos: Jardín, portal, vestíbulo, sala, recibidor, comedor, hall, un cuarto de 4x5, tres cuartos de 4|4, dos baños en colores, pantry, cocina, cuarto y servicio de criado(garage y cuarto de chofer. Altos: la misma distribución pero tres cuartos uno de 4x5 y dos de 4x4, baño intercalado y porch al fonde de 4x6. Informes en la misma a todas horas y Telf. I-6745.

ALQUILERES

90 MARIANAO - REPARTOS

CALLE 17 ESQUINA A F. REPARto Almendares, letra A. Portal sala, comedor, 3 habitaciones bajas y una alta, baño intercalado, cocina con horno y calentador de gas, servicios criados, garage $45.00 Informan Telf. FO-4051 Llaves al frente.

ALQUILO AMPLIACION DE ALMENdares, Avenida 1a, No. 51 entre 9 y 10, casa nueva, jardín, portal, sala, hall, 3|4, otro criado, comedor, buen baño y garage. Telf. I-6850.

REPARTO ALMENDARES, ALQUILO casita moderna, sala, habitación, comedor, cocina, baño completo, patio, muy fresca. Llaves bodega la esquina 3a. entre 12 y 14.

SE ALQUILA A UNA CUADRA CALzada Columbia y tres de La Tropical, casa moderna, portal, sala, recibidor, tres cuartos baño, comedor, y cocina $20 Informan F-4416 y M-6031

SE ALQUILA EN 8 Y PRIMERA LA Sierra los altos de la bodega con 3 cuartos y demás comodidades en 20 pesos. Informan en la misma o por el F1-6332.

AMUEBLADAS LUJOSAMENTE SE

alquilan las dos plantas independientes de la casa Avenida Once y calle Diez, amplación de Almendares todo confort, garage etc. Informan en los bajos de la misma de 10 a 12 y de 3 a 6 o teléfono FO-2767.

CHALET PARA PERSONAS DE GUSto, cuatro cuartos, demás comodidades, parque propio en esquina. 4 esquina a 5, la Sierra, Viven los dueños.

LA SIERRA CALLE 5a ESQUINA A 10 se alquila casa moderna portal, sala, comedor, 3 cuartos baño intercalado, cocina patio, garage, cuarto y servicio de criados, precio $40, puede verse de 3a 7 informan F-3111

SE ALQUILA HERMOSO CHALET 4 entre 3a y 5a La Sierra sala, recibidor, comedor, baño cocina etc. altos 3 habitaciones, despacho y baño, jardín, garage, llaves en la misma. Informan I-3098 Precio rebajado $55

$35.00 CALLE E ENTRE 18 Y FUENtes, sala, comedor, tres cuartos, baño, garage, patio. Informes Bufete de Arellano M-3936.

SE ALQUILA EN LA SIERRA BOnita casa pardin, portal, sala, recobidor, 4 cuartos, lujoso baño, comedor al fondo, muy fresca, servicios de criados, patio y traspatio, informes: A-0888

MIRAMAR ACABADA DE PINTAR y decorar se alquila la casa calle 18 Nro 24 entre Quinta y Tercera avenidas, reparto Miramar, tiene 4 cuartos dormitorios y 2 baños, además de locales para criada y chauffeur, precio $95 mensuales. La llave e informes al lado Nro. 22.

SE ALQUILA «VILLA MERCEDES» Avenida 6a y calle 1, Buenavista. Jardines, portal, sala, comedor, tres habitaciones, baño completo, cocina con calentador, garage, cuarto y servicio para criados y patio. $30.

CONCEPCION ENTRE GENERAL Lee y Maceo, Quemados de Marianao. $25.00 portal, sala, 2 cuartos, baño moderno y cocina. Llaves Bungalow madera, por General Lee. Informes M-2863 y F-3131

SE ALQUILA: AVE. DE COLUMBIA (calle 9) entre Godínez y Ave. Consulado casa moderna, sala, hall, comedor, 3|4 baño, cocina, cuarto criados, garage. Portal, terraza, jardín, patio. Próxima a Belén. Verla 2 a 6 p. m.

MIRAMAR. EDIFICIO 5a. AVENIDA y O, sala, comedor, dos cuartos y demás servicios altos independientes, alumbrado, teléfono, garage, limpieza de auto, todo incluído $61.00. FO-3703.

91 JESUS DEL MONTE-VIBORA

ALQUILO ALTOS MODERNOS, SAla, dos cuartos, comedor, baño completo, cocina, Mangos 216 entre Reyes y Benavides, llave en los bajos, precio $18.00 F-4551

SE ALQUILA EN MUY MODICO

precio la amplia, cómoda y muy fresca casa de Porvenir (Víbora), Nro 667 Maximino Martinez, Durege Nro 117, Telf I-3173

O-FARRILL ESQUINA A FELIPE Poy, bajos, en la Víbora; se alquilan estos bajos compuestos de portal a sus dos frentes, sala, saleta, cuatro cuartos, dos baños, comedor, cocina y cuarto criados. Precio $50.00 mensuales. Informes Telf. I-7219

SE ALQUILA GENERAL LEE 107 altos, entre Zayas y Cortina, Víbora, sala, saleta, 3 cuartos, comedor, baño, cuarto criados con servicio $27.00 Telf. I-3299.

PARA COLEGIO, ACADEMIA O CLINICA

Se alquila espléndida y lujosa residencia con grandes salones y jardines, en la Calzada de la Víbora. Informes M-6483. M-1955. A-7453.

ALQUILO MODERNOS AMPLIOS altos 10 de Octubre 166 sala, recibidor cinco cuartos, baño intercalado comedor cocina, llave en la colchonería Informan F-4071

SE ALQUILAN LOS ALTOS DE LA casa Arellano No. 359, compuesta de sala, saleta, 3|4, baño intercalado, cocina moderna, espléndido comedor, servicio de criados, agua abundante. Verla de 2 a 6 p. m. Telf. M-5274.

ESTRADA PALMA 516 CASA MODERna construcción, jardín, portal, sala, saleta, 3 cuartos agua caliente y fría Precio $37. de 9 a 12 y 3 a 6.

AVISO

Hermosa casa nueva con todo confort en el lugar más fresco y sano de la capital, Porvenir No. 822 esq. San Mariano. Informan en la misma de 2 a 5 p. m.

SE ALQUILA LA CASA CALZADA de Jesús del Monte Nro. 514, compuesta de sala, saleta y recibidor, seis cuartos, baño intercalado y dos cuartos de criados, patio y traspatio. Precio $50. Telf A-9958 1er piso, señor Gómez

SANTA CATALINA Nro 56 A CUAdra y media de la Calzada, alquilo a la brisa, con sala, comedor, trs habitaciones, baño completo y cocina. Lla llave en la bodega. Teléfono X-1250

SE ALQUILAN LOS BAJOS DE SAN Mariano Nro 18 entre Diez de Octubre y San Buenaventura, Víbora. Se informa en la misma de siete a doce.

VIBORA. —SE ALQUILA LA CASA Milagros 161 entre San Anastasio y San Lázaro, con sala, saleta, tres cuartos, baño intercalado, comedor al fondo, cuarto y servicio para criados, informes: San Anastasio 618 de 9 a.m. a 6 p.m. Telf. X-1805

GERTRUDIS 5 Y 7 ENTRE 10 DE Octubre y Agustina, portal, sala, recibidor, tres cuartos, comedor, baño, cocina, patio y servicio criados. Una habitación en los altos. Llave en 10 de Octubre 1468. M-6917.

CALZADA DE MANAGUA No. 67 ENtre Línea e Imperio, jardín, portal, sala, cuatro habitaciones, baño, comedor, cocina, patio y garage. The Trust Company of Cuba, M-6917. Obispo No. 257.

SE ALQUILA UNA CASA EN SANta Catalina y Figueroa con 3 cuartos. sala, comedor, baño intercalado y cocina informan en la bodega teléfono I-7554

VIBORA. POCITO Y SAN BUENAventura altos con sala, comedor 3 habitaciones, baño completo y agua caliente. Informan en la misma o Luz 211 Habana Patricio Obregón.

93 LUYANO

RODRIGUEZ No. 352, ESQUINA JUSticia. Sala, dos habitaciones, baño, cocina y patio. Llave Arango No. 370 Obispo 257 M-6917.

ALQUILERES

93 LUYANO

CALZADA LUYANO Nro. 103 CERca esquina Toyo, altos espaciosos sala, comedor, cuatro habitaciones, baño, siempre agua, llave bajos dueño M 104 Vedado esquina 13 Telf. F-4065

94 LAWTON - BATISTA

REPARTO BATISTA. SE ALQUIla en la calle Nueve Nro 26 bajos del Reparto Batista, una casa compuesta de portal, sala, comedor, cocina, 4 cuartos, baño, servicio de criados, con garage y patio en $30 acabada de reformar y pintar. Informes y llave al lado. Puede verse a cualquier hora Telf. X-1668

97 GUANABACOA, REGLA Y CASA BLANCA

SE ALQUILA CASA SIN ESTRENAR calle Primera 50 reparto Rosalía, con sala, dos cuartos comedor baño completo, patio, traspatio, Informes: Oficina del Reparto Telf F-6009

98 ALQUILERES VARIOS

PLAYA SANTA FE ALQUILO DOS habitaciones amuebladas luz frente mar, arenal, terrazas, comedor a matrimonios treinta pesos mensuales personas de moralidad únicamente. Informes Rodríguez 28. Preguntar por el Dr. Leal.

EN VARADERO SE ALQUILA UNA Casa de cantería piso mosaicos, 5 cuartos, 2 baños, amueblada, dos cuartos altos muy frescos. Situada al fondo del cine. Precio $250 hasta fines de Septiembre. Informa doctor Reyes, Teléfono F1-7502.

PLAYA GUANABO ALQUILO CASA mampostería amueblada con radio Agosto y Septiembre informan I-6550 sábado domingo pregunte casa Herrera en la playa.

COCINA. ALQUILO COCINA PARA tren de cantinas, a cambio de muy poca comida. Buen punto. Campanario 251 altos esq. Concordia.

SAN MIGUEL DE LOS BAÑOS

Se alquila casa amueblada, sala, comedor, cuatro cuartos, baño completo, cocina, portales alrededor, Mes de julio $40.00. Temporada seún convenio. Informan: Neptuno No. 1.159 altos, entre Infanta y Basarrate.

PLAYA BARACOA ALQUILO EL No. 27 amplia con todas las comodidades, algunos muebles. Precio de situación llame en el 60 Telf U-1451

SE ALQUILA

Una hermosa cocina en casa de huéspedes. Puede verla en Dragones No. 307 altos o por el Teléfono: A-8288.

SE SOLICITAN

99 SOLICITUD DE ALQUILERES

SE SOLICITA ALQUILAR UNA CAsa en el Vedado, que tenga más de 8 habitaciones y sus otros departamentos, aunque sea antigua. Dirigirse al Apart. 1970-s Habana. Sr. del Río.

SE SOLICITA ALQUILAR UNA CAsa en el Vedado, que tenga más de 8 habitaciones y sus otros departamentos, aunque sea antigua; dirigirse al Apart. 1970-s Habana. Sr. del Río.

101 PERDIDAS

SE HA PERDIDO UNA CARTERA el jueves por la noche que contiene: 2 carnets del Instituto Habana, carnet del Casino Deportivo y 10 entradas de la Sociedad Juvenil Hebrea todo a nombre de León Fux. Quien entregue dicha cartera con su contenido en Monserrate 411, será bien gratificado.

PERDIDA DE UN PERRO BOSTON Terrier blanco con manchas color verdugo. Entiende por «Nimbo». Avise Dr. Coronado. Telf I-7026, Mayía Rodríguez 111 Se gratificará.

PERRO PERDIDO SE GRATIFICArá al que informe al Telf. F-6365, sobre el paradero de un perro Gran Danés negro con pecho blanco nombrado «Dante» Lleva collar.

YO, JOSE QUINTANA Y HERNANdez, deseo saber de mi tía la señora Hernández y Figueroa Vda de Feliciano Forcada y Sobrina de Eusebio Hernández. Mi dirección 1609 LST. Ave. New. York N. Y

102 AGENCIAS - COLOCACIONES

"RESIDENCIAL" A-7465

Servidumbre en general, cubana y extranjera. Referencias investigadas. Personal para oficinas, comercio, industrias, hospitales etc. Abierto todos los días San Lázaro No. 320.

AGENCIA DEL VEDADO. 12 Y 23. F-3141. Servimos rápidamente Habana y repartos. Tenemos: cocineras, cocineros, reposteras, sirvientas finas, manejadoras, criadas, extranjeras y cubanas, chauffeurs, etc. y gran variedad sirvientes del país.

AGENCIA FRANK TENGO TODA clase de empleados y servicio doméstico casa y apartamentos completamente amueblados, compra y venta de casas y fincas, también fincas en alquiler A5-0711 servicio doméstico garantizado.

AGENCIA DE CONTRATACION. — M-1149 La Comercial Aguila 759, esquina Monte, Servicio doméstico del país y extranjero, criadas, cocineras, criados, chofferes, camareros, dependientes, cocineros, fregadores, pinches y repartidores de cantinas.

AGENCIA DE CONTRATACION. — F-2524. La Americana 23 Nro. 407, esquina J. Servicio doméstico del país y extranjero, criadas, cocineras, criados, chofferes, dependientes, cocineros, cocineras, pinches, lavanderas y repartidores de cantinas.

A-6515. LA EUROPA NUEVAS, Agencia Rastro 110, esquina Monte, servimos rápidamente cocinera, criadas, manejadoras, lavanderas, criados, cocineros, camareros, choferes en general, servidumbre extranjera y del país como solicitamos muchas criadas.

«LA HABANERA» U-1880

Neptuno y Espada. Tenemos numeroso personal de hombres, mujeres, de color y blancas, extranjeros, del país. cocineras, criadas, manejadoras, mensajeros, choferes buenos, cocineros, lavanderas, U-1880

«LA ORIENTAL» U-5388

San Rafael y Gervasio. Servimos personal de hombres y mujeres blancas, de color de todas nacionalidades, buenos choferes, cocineros, ayudantes, de cocina, criadas, cocineras, manejadoras, mensajeros, sirvientes a Clínicas: U-5388

LA MATANCERA: A-7740

Servimos para cualquier parte de la Habana y repartos servidumbre de ambos sexos del país y extranjeros con referencias, servicio rápido. Sol 465 entre Egido y Villegas.

«LA OTILIA», DOMESTIC EMPLOPment Agency. Señora: cuando usted necesite criado, criada, cocinero, cocinera, manejadora, chofer, lavandera, jardinero, mensajero, nurse house-keeper, etc. Calle K No. 361, entre 19 y 21. Telf. F-4806.

AGENCIA BEERS

No deje para mañana lo que debe hacer hoy. Pida de esta acreditada Agencia las criadas que usted necesite o el empleado de confianza para su oficina. Otros lo han hecho más de una vez. ¿Por qué no lo hace usted? 54, Plaza de la Catedral. M-7730 (hace 33 años).

103 CRIADAS - CRIADOS

SE SOLICITA UN CRIADO EN SAN Lázaro 403 altos para informes, exclusivamente de 8 a 10 de la mañana.

SE SOLICITAN

103 CRIADAS - CRIADOS

SOLICITASE SEÑORA MEDIANA edad, blanca, sola, para todos quehaceres casa pequeñita, tres personas, vivirá en familia. Informan Zapata 1618 esquina 4, Vedado.

SE SOLICITA MUCHACHA CON REferencias para lavar, planchar y ayudar a la limpieza, de corta familia en reparto. Dirigirse Sr. Larrañaga, Prado 314 altos.

FAMILIA SERIA SOLICITA JOVEN blanca para limpiar y cocinar, que duerma en la colocación. Pago puntual. Comida buena abundante. Trató considerado. Indispensable buenas referencias Telf. X-2027

SE SOLICITA UNA MUJER BLANCA para los quehaceres de corta familia Sueldo convencional calle 2 Nro. 282 entre 31 y 33 Vedado.

SE SOLICITA UNA CRIADA DE MEdiana edad blanca, duerma en la colocación, buen sueldo Matadero 19 2o piso

SOLICITO CRIADA QUE SEPA LIMpiar bien y cumplir su obligación. Campanario 306 entre Neptuno y San Miguel.

104 COCINERAS Y COCINEROS

PARA CORTA FAMILIA SOLICITAse cocinera que sepa su oficio y duerma en la colocación. Referencias indispensables. 17 Nro 055 entre 8 y 10, Vedado.

SOLICITO CRIADO PARA COCInar y limpiar a corta familia referencias San Lázaro 356 bajos, Habana para tratar de 9 a 3.

SOLICITO MUJER FORMAL PARA cocina ligera, ayudar algo, dormir colocación, dos personas. $10.00. Para tratar de ocho a tres. 32 No. 3 entre 23 y 21 Vedado.

SE SOLICITA CRIADA QUE SEPA cocinar y hacer limpieza de la casa y duerma en la misma sueldo $8 mensuales. Informan en San Lázaro No. 564 (primer piso) entrando izquierda Emelina Hermida.

SE SOLICITA UNA BUENA COCINEra que sepa bien su obligación. Para Belascoaín 103 altos entre Virtudes y Animas.

MATRIMONIO NECESITA COCINEra de color, mayor de 30 años, cocinar bien, dormir colocación, indispensable referencias. 10 pesos, uniformes Malecón 655 entre Gervasio y Belascoaín.

SE SOLICITA COCINERA PENINSUlar para corta familia y atender alguna limpieza, que duerma en la colocación. Referencias. 12 y 1a. Almendares. FO-1544.

SE SOLICITA UNA BUENA COCInera que sepa algo de repostería y que duerma en la colocación. Informan F-3057

105 MANEJADORAS

SE SOLICITA UNA MANEJADORA que tenga buenas referencias. Informes en D No. 506 entre 21 y 23 Vedado, de 3 a 5 p. m.

110 LAVANDERAS-LAVANDEROS

SOLICITO ESPAÑOLA PARA LAVAR planchar y cuartos corta familia $18.00. Si no es práctica en estos menesteres no se presente. Avenida de América No. 5 frente café La Verbena. Alturas de Almendares.

114 AGENTES - VENDEDORES

VENDEDOR

Solicítase experto y competente para la zona de la Habana, que tenga buenos conocimientos y experiencia en la venta de perfumes, jabones, etc. Escriba dando detalles, referencias y sueldo que desea al apartado 2512..

OPORTUNIDAD UNICA

Ofrecemos a todo hombre que quiera trabajar, sueldo y comisión permanente. Si usted sabe las cuatro reglas de la Aritmética y es mayor de edad, pase por la Manzana de Gómez 504 de 9 a 11 a.m.

SOLICITAMOS AGENTES EXPErimentados en venta de acciones para la ciudad de la Habana e interior. Si no tiene muy buenas referencias y capacidad de venta no escriban. Diríjanse a Sindicato, apartado 2195, Habana

SOLICITAMOS EN CADA PUEBLO de la Isla una señorita para la venta de nuestros productos en bodegas y farmacias. Dirigirse a Antina, S. A. Apto. 1686 Habana.

SOLICITAMOS AGENTES EN TOdas las localidades para vender caramelos, Bombones y Chocolates en paquetes de 1, 2 y 5 cts. Escriba pidiendo exclusiva, a A. Simeón, Fábrica de Productos Malteados. Pruna Nro. 558 Luyanó, Habana.

SOLICITAMOS AGENTES EN TOdas las localidades para vender Caramelos, Bombones y Chocolates en paquetes de 1, 2, y 5 cts. Escriba pidiendo exclusiva a A. Simeón. Fábrica de Productos Malteados, Pruna No 558, Luyanó, Habana

PERSONAS DE AMBOS SEXOS EN toda la República que quieran trabajar a sueldo o comisión deben visitar la Compañía «El Sol de Cuba». Manzana de Gómez 247, 248, 8 a 12 a m. 2 a 5 p.m.

SE SOLICITAN PERSONAS ACTIvas ganarán 2 o 3 pesos diarios. Compostela 309. Vea al Sr. Toledo.

115 OFICINISTAS

NECESITO UNA JOVEN O UN joven para departamtento ventas, $5.00 semanales, También necesito otra para trabajar solo por las tardes, 70 centavos diarios, y un chauffeur. Compostela 362 agencia.

116 SOCIOS

SOLICITO UN SOCIO CON 200 PEsos para comprar envases de madera y lata, para mi industria, que está en marcha y buena producciión. Puede verse a todas horas en Cárdenas Nro 61 don Pepe.

CEDO NEGOCIO POSITIVO A UNO o dos socios que tengan 500 pesos si no los tiene no molesten; en dos meses los recuperan. Informan Luz 5 departamento 11 principal de 9 de la mañana a tres de la tarde.

117 SOLICITUDES VARIAS

SE SOLICITA UN MENSAJERO PREferible si tiene bicicleta. Empedrado 415 de 9 a 10 a.m.

SE NECESITA MATRIMONIO ESPAñol para encargado, casa vecindad. Sueldo y habitación. No necesito garantía en efectivo, sino personales. Informes Sr. Chao, Telf A5-0532

NECESITO MATRIMONIO JOVEN preferible español poner frente casa inquilinato buen suelo, tiene que prestar garantía metálico. Véame en Tenerife No. 209 (altos).

SE SOLICITA ENCARGADO GARANtía efectivo habitación y sueldo. Teléofono A-9692

SE NECESITA UN ENCARGADO PAra el departamento de Pintura, que sea competente en barniz y pintura. Prado 112. Theodore Badey

SEÑORA O SEÑORITA

Le ofrecemos un sueldo fijo de $1.20 diario, que será aumentado según su capacidad. Solicitamos también una señorita exclusiva en cada pueblo del interior. Oficinas «Corán» Aguiar 361 Departamento 515 Edificio Trust Company.

ESPAÑOL CIUDADANO CUBANO con 27 años de experiencia comercial solicita artículos de fácil venta para vender a comisión en la provincia de Santa Clara. Puede ofrecer referencias a satisfacción y dar garantías en metálico. Asunto estrictamente serio. Dirigirse a J. Martínez, Zulueta.

SE OFRECEN

118 CRIADAS-CRIADOS

DESEA COLOCARSE UN JOVEN PEninsular de criado, muy práctico en su oficio y de inmejorables referencias. Telf M-4534

SE OFRECEN

118 CRIADAS-CRIADOS

DESEA COLOCARSE UN JOVEN español de criado es práctico en el servicio fino, tiene referencias de la última casa, es cumplidor de sus obligaciones, plancha ropa de caballero y hace coteles. Telf F1-6742

DESEA COLOCARSE JOVEN ESPAñola para criada de manos o cuartos, sabe cumplir con su obligación. Telf F-2084

JOVEN ESPAÑOLA CON TIEMPO en el país desea colocarse para cuartos o comedor, sale a playa y repartos, también lava ropa fina, sabe coser algo. Informan F-2036

ESPAÑOLA JOVEN CON BUENAS referencias se ofrece para criada de manos buen carácter M-7730 J. S.

SE OFRECE UN JOVEN CUBANO, blanco para camarero con referencias teléfono M-3104 jreguntar por Sánchez.

SE OFRECE DE CRIADO UN JOVEN blanco con deseos de trabajar sabe pintar y entiende de carpintería y electricidad, tiene referencias llame al X-1636 Vilán.

DESEA COLOCARSE UN JOVEN JAponés para criada de manos, teléfono A-9814 Maloja Nro 57

DESEA COLOCAISE JOVEN MESTIza para criada de cuartos o comedor sirve rusa, entiende de costura, desea casa moral, tiene referencias. Para informes M-3324.

SE OFRECE MUY BUEN CRIADO de mano español práctico en todo lo que requiere un buen servicio, es formal y trabajador, cualidades finas con muy buenas referencias. Teléfono A-9854.

SE OFRECE UN JOVEN PARA CRIAdo de mano o pinche de cocina con referencias sabe algo de cocina, y sirve muy bien a la mesa, muy cumplidor. No jmporta ir al interior. M-7375.

SE OFRECE UNA CRIADA CON buena presencia para cuartos, costura o comedor, tiene buenas referencias, es consciente de sus deberes, sale repartos o donde se ofrezca. Teléfono F-2524.

SE DESEA COLOCAR MUCHACHA española bien presentada para criada de mano, cuarto, comedor, etc. Sueldo $12.00. No duerme en la colocación Llame por teléfono U-5988.

SE OFRECE EXCELENTE SIRVIENta de color. También manejar, Tiene buenas referencias, sabe cumplir con sus deberes y obligaciones, Va a donde la soliciten lo mismo para la Habana, Vedado o repartos. M-7375.

SE OFRECE UNA JOVEN ESPAÑOla, de cocinera, cocina y limpia si es corta familia, prefiere la Habana. Telf. U-2808.

CRIADO ESPAÑOL PRACTICO EN todo servicio fino de comedor, plancha y hace toda clase de cocteles, muy buenas referencias de varios años en casas conocidas, no tiene inconveniente en ir a cualquier lugar, sabe cumplir. M-3339.

SE OFRECE DE CRIADA DE MANOS cuartos o manejadora buena sirvienta con buenas referencias y intachable conducta, sabe cumplir con sus obligaciones y es limpia. Informes F-3141.

DESEA COLOCARSE MUCHACHA ESpañola para cuartos, criada de mano o de comedor. Sin grandes pretensiones, tiene referencias. Teléfono F-6777.

SIRVIENTE SOLICITA COLOCAción muy práctico en todo servicio doméstico. con finas referencias de 6 y 4 años de destinguidas familias del Vedado, finos modales, alto. Informa A-9535.

SE DESEA COLOCAR UNA JOVEN blanca del país para criada de cuarto o de mano, sabe trabajar, tiene referencia. Llame al F-2991.

DESEA COLOCARSE MUY BUENA criada para servicio general puede servir la mesa. Teléfono M-4611. Virtudes 510.

SE DESEA COLOCAR UNA SEÑORIta de mediana edad, culta y con referencias, para los quehaceres de una casa, no tiene pretensiones. Informan X-2256. Srta. Ramos.

DESEA COLOCARSE UN JOVEN ESpañol de criado de manos muy práctico en el servicio doméstico sabe servir a la rusa. es formal y honrado, tiene referencias de casas que ha trabajado. Telf F-3816

JOVEN ESPAÑOLA DESEA TRABAjar por horas, hace limpieza y sirve mesa a la rusa, es amable, no es pretensiosa, tiene referencias U-2667

SE DESEA COLOCAR UNA JOVEN de criada de manos o cocinar y sabe coser también, sin pretensiones: dirección Luisa Quijano 2 Marianao, Telf FO-9224 a cualquier hora.

SE DESEA COLOCAR UN CRIADO de manos español sin pretensiones lleva tiempo en el país tiene buenas recomendaciones Telf. F-5262

ESPAÑOLA MEDIANA EDAD DEsea colocarse criada de manos, tiene referencias M-9434

SE OFRECE MUCHACHA DE COLOR para criada de mano o de cuartos, tiene buenas referencias sueldo $12 en adelante preguntar por Esther Telf F-7225

SE OFRECE PARA TODOS LOS QUEhaceres de corta familia y casa pequeña, una española de mediana edad con buenas referencias. Desea dormir colocación, no tiene quien la moleste. Teléfono U-6636.

SE DESEA COLOCAR UNA JOVEN de color para criada de mano o de cuartos, lava y plancha ropa fina, tiene buena referencias, sale a los repartos, no se coloca menos de 16 pesos. Telf. F-6242, Pregunar por Lucía.

SE OFRECE UN CRIADA PARA cuarto o comedor con buenas referencias. Sale a los repartos y no tiene pretensiones. M-1149.

DESEA COLOCARSE UNA JOVEN española para criada de comedor o habitaciones, es formal, sabe cumplir su obligación, tiene referencias. Telf. F-4852.

SE OFRECE CRIADA DE MANO FIna es cumplidora y sabe trabajar. Tiene referencias y va donde la llamen. Informa M-6962.

SE DESEA COLOCAR UNA JOVEN blanca para la limpieza de cuartos y entiende algo de costura; para informes llame al Telf. F-4603.

DESEA COLOCARSE JOVEN ESPAñol para criado de manos con referencias de familias conocidas. Teléfono M-4668.

DESEA COLOCARSE JOVEN ESPAñola para criada de manos y le gustan los niños. Tiene referencias. Telf. M-3983.

SE OFRECE UNA BUENA CRIADA de manos con referencias. Sale a donde quiera y trabaja de cuartos, buen carácter y muy cumplidora, no tiene mayores pretensiones. Informes F-3141.

SE OFRECE UNA BUENA CRIADA de manos con referencias, tiene buen carácter y muy cumplidora. También trabaja por horas. No tiene mayores pretensiones, Informes M-7375.

DESEA COLOCARSE JOVEN CUBAna blanca, de criada de manos, cumplidora, tiene referencias, duerme en la colocación. Informan F-6047.

SE DESEA COLOCAR UNA ESPAÑOla para criada de manos con referencias. Telf. A-1428.

DESEA COLOCARSE UN JOVEN DE color de criado de mano o limpiar una consulta, de médico, es honrado y no tiene pretensiones. Llame al teléfono F-6930 donde informan

DESEA COLOCARSE UN JOVEN español de criado es práctico en el servicio fino tiene referencias de la última casa es cumplidor de sus obligaciones, plancha ropa de caballero y hace coteles. Telf. F1-6742

DESEA COLOCARSE UN JOVEN

Peninsular de criado, muy prááctico en su oficio y de inmejorables referencias. Telf. M-4534.

SE DESEA COLOCAR UN JOVEN ESpañol para empleado doméstico u otros quehaceres. Tiene referencias. Es trabajador y honrado. Tiene experiencia en la vida. Llame Teléfono M-4125.

SE OFRECEN

118 CRIADAS-CRIADOS

SE DESEA COLOCAR UNA BUENA criada de manos. Sale a los repartos. También maneja. Paseo 108 zapatería La Luna F-3164.

119 COCINERAS-COCINEROS

SE DESEA COLOCAR UNA MUCHAcha blanca para cocinar y limpiar corta familia o para criada de manos, sabe de todos los menesteres de la casa, tiene buenas referenciasá prefiere los repartos Telf FO-3140

DESEA COLOCARSE UNA SEÑORA de mediana edad para cocinar y limpiar, con buen sueldo. Avicar al teléfono X-2270

SE OFRECE SUPERIOR COCINERO español casa particular cocina a la criolla española y francesa repostería y pastelería helados y platos fríos agradable sazón, limpio y económico en la cocina, tiene referencias. Sale al campo preguintar por Antonio. M-4209.

SE OFRECE BUEN COCINERO REpostero chino, joven, cocina criolla, española y americana, muchos años de práctica en la cocina y bien limpio con buenas referencias. Informan Telf. A-4028

SE DESEA COLOCAR UNA SEÑORA española de mediana edad para cocinar, sabe cocinar de todo y tiene buenas referencias. No duerme en la colocación. Telf. A-6736

SE OFRECE MUCHACHA DE COLOR para cocinar y limpiar duerme colocación Telf U-6904

SE DESEA COLOCAR UNA SEÑORA española de cocinera, cocina a la criolla y a la española. Sabe hacer dulces. Solo para cocinar. Tiene referencias en las buenas casas que ha trabajado, no se coloca por menos de $15. Telf. M-5056. Vedado, Habana. No repartos.

SE OFRECE COCINERO REPOSTEro sin pretensiones sale al campo. Con buenas referencias. Informan Teléfono FO-1077.

SE OFRECE COCINERO REPOSTEro español mediana edad, sin pretensiones; casa particular o comercio, cocina española, francesa y americana; pastelería y repostería; es económico, va al campo, con referencias. U-6763. Virtudes y Belascoaín, bodega.

SE OFRECE COCINERA CON BUEna sazón para cocinar sólo o cocinar y ayudar tiene referencias; sale a los repartos y duerme en la colocación o fuera según trato. InforÑman Telf. F-2524.

DESEA COLOCARSE UNA ESPAÑOla para cocinar y limpiar a corta familia o criada de manos, es formal y cumplidora U-5470.

SE OFRECE COCINERA CON BUEna sazón, limpia, formal y cumplidora de sus obligaciones, tiene referencias y es consciente. Va a donde la lleven, para informes F-3141.

SE OFRECE PARA COCINAR O COcinar y limpiar buena cocinera de color con buena sazón, limpia y cumplidora de sus deberes. Tiene referencias. Va a la Habana, repartos o Vedado.

COCINERA REPOSTERA ESPAÑOLA la que ha trabajado en buenas casas desea colocarse no menos de 20 pesos. Buenos informes. Telf. FO-2149.

SE OFRECE MUCHACHA DE COLOR del campo para cocinar, sabe hacer dulces. XO-1644.

SE OFRECE COCINERA REPOSTEra con buena práctica en el oficio y buenos informes o para limpiar habitaciones y arreglar ropa. Informan A-7916

COCINERO DE COLOR REPOSTERO se ofrece para casa particular, sea cubana o americana, tiene buenas referencias Informan F-2124

SE DESEA COLOCAR EN CASA DE moralidad una muchacha blanca para cocinar y limpiar a matrimonio solo o corta familia, tiene quien la recomiende duerme en la colocación, desea ganar más de $15. U-2816

SE OFRECE UN COCINERO REPOStero chino sabe cocinar muy bien americana, española, criolla repostería muy limpia, con referencias de casa particular, solicita llamar por teléfono M-4766

SE DESEA COLOCAR UN COCINEro repostero del país F-6037

SEÑORA ISLEÑA DE MEDIANA edad desea colocarse para cocinar solamente, es buena cocinera y repostera Telf. M-2183

SE DESEA COLOCAR UN JOVEN ESpañol jara cocinar y limpiar a corta familia o para matrimonio solo. No hace repostería. Tiene referencias. F-6261.

SE OFRECE UNA COCINERA CON buena sazón para cocinar sólo o cocinar y limpiar o ayudar; tengo buenas referencias. Salgo a los repartos y duermo en la colocación o fuera según trato. M-1149.

SE OFRECE SEÑORA ESPAÑOLA cocinera repostera, cocina o la americana, a la criolla y española, muy limpia y cumplidora. F-4613.

SE DESEA COLOCAR UNA MUCHAcha para cocinar para corta familia, Menos de 12 pesos no. Teléfono F-6033.

DESEA COLOCARSE CON RECOmendaciones cocinera repostera inglesa de mediana edad. FO-3408 Inés.

DESEA COLOCARSE UNA MUY BUEna cocinera. Tiene referencias, duerme o no en la colocación. También aceptaría para criada de mano sabe trabajar. es muy limpja y trabajadora. M-3339.

BUENA COCINERA DE COLOR LIMpia en su trabajo, duermo o no, tengo referencias. U-1880.

SE OFRECE UNA BUENA COCINEra con buena sazón para cocinar sólo o cocinar y limpiar. Tiene buenas referencias, sale a fincas o playas Buen carácter. Informes F-3141.

COCINERO MUY PRACTICO CON familia particular especialidad cocica criolla y americana económico, hombre solo, español, joven. Informan Curazao 9 tren de lavado.

SE OFRECE UN JOVEN ESPAÑOL maestro cocinero y repostero para casa particular, cocina a la inglesa, francesa, española y criolla. Es limpio y formal. Tiene referencias. Telf. M-3592.

SE DESEA COLOCAR UN GRAN COcinero fino, asiático, en casa particular, muy práctico criolla, española y francesa, hace dulces variados es limpio y formal. Tiene muy buenas referencias. M-4751

SE DESEA COLOCAR UN BUEN cocinero repostero con muchos años de experiencia en ese giro cocina a la criolla y americana y española tiene referencias de casas conocidas. llamar por Miguel Telf M-5536.

COCINERO Y REPOSTERO CHINO sabe cocinar bien perfectamente a la criolla, española y americana y toda clase repostería, bien práctico. desea colocarse en casa particular o comercio. tiene buenas referencias, Telf. M-7344 Zanja Nro 159

SE OFRECE UN MAESTRO COCINEro con referencias conoce algo de repostería, cubano, llame al teléfono M-5536

SE OFRECE COCINERO REPOSTEro del país blanco, huéspedes, comercio o casa particular tiene buenas referencias Telf. M-1250

COCINERO MUY PRACTICO CON fabilia particular especialidad cocina criolla y americana económico, hombre solo, español, joven informan Curazao 8 tren de lavado.

SE DESEA COLOCAR UNA JOVEN española para cocinar solamente; sabe cocinar bien y si es matrimonio cocina y limpia Telf F-6209

SE DESEA COLOCAR UNA SEÑORA española entiende bastante de cocina y de repostería lo mismo que de criada de mano que manejadora es sola. no le importa salir afuera teléfono A5-5821

SE DESEA COLOCAR UNA BUENA cocinera sale a la playa o manejadora tiene referencias F-3164

DESEA COLOCARSE JOVEN ESPAñola para cocinar y limpiar, especialidad en cocina. Telf. X-2082.

SE OFRECEN

119 COCINERAS-COCINEROS

SE DESEA COLOCAR UNA MUCHAcha para cocinar y limpiar a matrimonio o para cuartos tengo esmeradas referencias deseo en el Vedado, no menos de $15 Telf F-6244 llamar de 8 a 12 y de 2 a 6

SE OFRECE UNA BUENA COCINEra con magníficas referencias. También se coloca para criada de mano, manejadora costurera o limpieza por horas. Informes Herrera A-6515.

SE DESEA COLOCAR UNA ESPAñola de mediana edad para cocinera o servicio corta familia, tiene referencias Telf M-6560

SE OFRECE JOVEN DE COLOR PAra limpiar y cocinar, o cocinar solo. Informan M-4203. Esther.

SE OFRECE UN BUEN COCINERO conoce repostera, tengo buenas referencias, salgo finca, Huéspedes, casa comercial o particular, no tengo mayores pretensiones, me adapto a las circunstancias. F-2524.

SE OFRECE COCINERA DE COLOR para cocinar sólo o cocinar y ayudar. Tengo buena sazón, salgo a los repartos y duermo en la colocación o fuera según trato. Aguila 759 esq. a Monte. M-1149.

120 MANEJADORAS

SE DESEA COLOCAR UNA JOVEN inglesa de color para manejadora cariñosa y fina, tiene recomendaciones de buenas familias F-8153.

SE DESEA COLOCAR UNA JOVEN de color, del campo para manejara, no importa salir a cualquier lugar buenas referencias. Informan teléfono F1-6732

SE OFRECE UNA BUENA MANEJAdora cariñosa con los niños, tiene buen trato, sale donde quiera, no tiene pretensiones, tiene referencias, 23 407 esquina a J. F-2524.

SE DESEA COLOCAR UNA MANEjadora de color con referencias. sale al reparto. F-3164.

SE OFRECE UNA BUENA MANEJAdora cariñosa con los niños, tiene buen trato, sale donde quiera, no tiene pretensiones, tiene referencias, 23 407 esquina a J. F-2524.

DESEA COLOCARSE UNA JOVEN blanca de manejadora para dormir; tiene referencias llame al Tel FO-9244 preguntar por Meana, no pretensiones.

122 INSTITUTRIZ

SE OFRECE PARA FORRAR LAMparas, bordados a mano, monogramas, labores finas en general propias para equipos de novia, regalos, se hacen cargo en Amistad 422 bajos.

PROFESORA AMERICANA (GOVERnes) que sabe el francés y alemán tiene las tardes disponibles o da clases a domicilio. Referencias de familias conocidas. A-6732.

124 LAVANDERAS-LAVANDEROS

ENGLISH WOMAN SEEK WORK with english family half day washing or cleaning Call FO-2751

LAVANDERA BLANCA EXTRAORdinariamente competente, cumplidora se hace cargo ropa familia, para lavarla en su casa, lo mismo lava ropa de caballero que de señoras, tiene referencias familia que ha trabajado, Informan Telf. M-7731.

125 CHOFERES

CHOFER ESPAÑOL JOVEN SE OFREce para trabajar con familia particular o casa de comercio, para informes y referencias llame a la señora Adelina Moya, por el teléfono FO-1743 es que le recomienda.

SE OFRECE BUEN CHAUFFEUR mecánico para casa particular o comercio, manejo toda clase de máquina, 18 años de experiencia, sin accidentes, referencias esmeradas. 8 años en una sola casa, salgo cualquier lugar, honrado, trabajador, teléfono M-1149

DESEA COLOCARSE JOVEN CHOfer mestizo en casa particular, lleva 16 años en el manejo conoce algo de mecánica y no tiene pretensiones, duerme si quieren en la colocación, tengo referencias de la última casa en que trabajé preguntar por Suarez teléfono X-3676

DESEA COLOCARSE CHAUFFEUR español en casa particular, 13 años de chauffeur. Informes Telf. F-3636. Angel Sainz.

DESEA COLOCARSE UN CHAUFfeur formal con mucha práctica y buenas referencias Telf F-6131

VENDO UNA BODEGUITA BARATIsima por tener otro negocio; para informes Luz 465. Pregunte por Vicente.

BUEN CHOFER JOVEN SE OFRECE para trabajar con familia particular con buenas referencias de casas conocidas donde ha trabajado. Informan Telf. FO-2736.

DESEA COLOCARSE UN CHOFER con mucha práctica y buenas referencias de donde ha trabajado. Teléfono F-4343.

AVISO IMPORTANTE

Si Ud. tiene automóvil y aprecia su vida, hágase de un chofer serio y competente. solicitándolo a la Sociedad de Beneficencia. «Motor Club de Cuba», C No 160 Vedado Telf F-5315.

126 JARDINEROS

JARDINERO JAPONES DESEA COlocarse jardinero en casa particular, entiende su trabajoes cumplidor y referencias. Telf FO-2786

129 OFICINISTAS

MUCHACHA DE VEINTE Y DOS años, decente, fina y de buena presencia, solicita empleo para telefonista, consultorio de médico, dependienta de casa de comercio u otro empleo análogo. Llamar al Telf. X-3437 a Isabel.

JOVEN GRADUADO EN LA GEORgia Military Academy, con experiencia de oficina, deseo empleo de Corresponsal en Inglés y español, tiene referencias. Informan en Telf. A-7988

MECANOGRAFA CON TITULO DEsea correspondiente empleo en la misma se ofrece competente modista. Luz 302 esquina Habana. Ana Yavtujovich.

EXPERTO TAQUIGRAFO INGLES español corresponsal y traductor. Nueve años de experiencia, Inmejorables referencias. Telf F-6714

SE OFRECE BUEN EMPLEADO,

culto, mucha práctica y con amplios conocimientos para destino responsabilidad, Secretaría particular o administración. Cumplidas referencias. Informan M-7915. Linares, Clasificados DIARIO MARINA.

TAQUIGRAFA EN ESPAÑOL BUEna ortografía, velocidad en mecanografía, desea colocación en casa comercial solvente y seria. Salario no será obstáculo. Señorita Peraza, teléfono F1-6286

131 OFERTAS VARIAS

SE OFRECE UN MAGNIFICO MENsajero con bicicleta y con referencias, conoce la Habana, sus repartos. Lo mismo para botica que laboratorio u otra cosa, Informes M-7375.

DEPENDIENTE DE FERRETERIA completo, sabe inglés y calcular. Solicita empleo. Neptuno 666 Teléfono: U-5456.

FARMACEUTICO: SOLICITA PLAza en el interior, puede trasladarse Dr. Armando B. López San Ignacio y E. Villuendas, Jovellanos. Provincia de Matanzas.

MATRIMONIO ESPAÑOL SIN HIJOS desea colocarse en casa seria, ella para cocinar y limpiar y él para ayudar a la limpieza y cuidar el jardín. Informes en Cárcel No. 107, Habana.

DESEA COLOCARSE UNA SEÑORA para cuidar enfermo, tiene referencias de la casa que trabajó lo mismo para la Habana que los Repartos llame al U-3143

M.E.C.D. 2016

DESDE WASHINGTON

UNA DERROTA A ROOSEVELT

Especial para el DIARIO DE LA MARINA

La votación de la Comisión de Relaciones Extranjeras del Senado sobre el proyecto de ley de neutralidad, particular al que me referí en la crónica de ayer, se efectuó con el resultado trasmitido a los lectores del DIARIO DE LA MARINA por el cable: una severa derrota de la Administración. La política exterior de Roosevelt, como decía un periódico que ha venido apoyando al Presidente en este asunto, ha sido echada por la borda. Los periódicos de anoche y los de hoy por la mañana acogen versiones de posibles tentativas para tratar de hacer pasar la ley en el Senado a pesar del acuerdo de la Comisión de archivarla hasta la próxima legislatura, pero la impresión general de los observadores más autorizados es que en el Senado hay una mayoría favorable a la política de «aislamiento» y que, por tanto, todo empeño de sacar adelante los planes de la Administración sobre la ley de neutralidad está llamado a fracasar por el momento. Basta fijarse en la composición de la coalición senatorial que derrotó al Presidente, para apreciar que no se trata de un voto político, sino de un criterio madurado después de cuidadosa consideración del asunto: 5 senadores demócratas; 5 republicanos; uno «agrario-laborista»; y uno «progresivo». El proyecto de la Administración lo apoyaron 11 senadores demócratas, fieles a la disciplina del partido.

El voto de la Comisión de Relaciones Extranjeras del Senado, a continuación del voto también adverso de la Cámara respecto de la política exterior de la Administración en este importantísimo asunto de la neutralidad, tendrá fuerte repercusión internacional, pero no es ese el particular a que habré de referirme en esta crónica, sino a la situación interior que revela el mencionado voto.

Explicando las razones fundamentales del voto adverso a Roosevelt, un reputado periodista, muy conocedor de las cosas en Washington, menciona las siguientes: el temor político de otorgar al Presidente nuevos poderes próximo ya a abrirse un período de elecciones generales; el temor temperamental de que Roosevelt no usara con prudencia y sabiduría el poder de armar un grupo de beligerantes contra otro; la convicción entre la mayoría de los miembros del Congreso de que el pueblo de los Estados Unidos está a favor de una política exterior negativa mientras sea posible mantenerla, y en perspectivas de una guerra no quiere aliados; la falta de preocupación histórica sobre la situación europea, a causa de los repetidos arreglos de las crisis recientes, de la fuerza de la facción británica partidaria del «apaciguamiento»; del no pago de las deudas, y de la sospecha congénita americana de que las naciones europeas sólo persiguen el propósito de explotar a los Estados Unidos.

A estas razones, Arthur Krock, que es el periodista a que me refiero, agrega otras. Si Roosevelt, empezando por el discurso de la «cuarentena» pronunciado en Chicago en 1937, hubiera seguido una política exterior menos agresiva verbalmente, y si se hubiera abstenido de hacer ciertas declaraciones alarmistas sobre la extrema probabilidad de la guerra, es probable, dice Krock, que el Congreso hubiera accedido a su petición y abolido el embargo de armas en tiempo de guerra. Y si Roosevelt hubiera hecho hace algún tiempo una clara y explícita declaración de que no aspira a un tercer período presidencial, en vez de permitir que la sospecha de que lo desea se aumente con cierta justificación un día y se disminuya otro, la probabilidad habría sido mayor.

De las observaciones de Krock, que me parecen muy ajustadas a la realidad, se deriva esta conclusión en lo que a Roosevelt personalmente se refiere: el poder del Presidente, como líder de su partido y líder de la nación en su conjunto, ha disminuido; ya no inspira la confianza ni la fe casi absoluta de los primeros años de su gobierno.

El poder gasta indudablemente y ya Roosevelt va en siete años de intenso ejercicio del mismo, por derroteros nuevos, lo cual si le ha conquistado adictos entusiastas por una parte, le ha creado enconados adversarios por otra. Para mí, y mirando a las estrechas relaciones entre Cuba y este país, lo más importante e interesante es saber si la desafección de una parte de los líderes del Partido Democrático hacia Roosevelt significa una irreparable división doctrinal en las filas de la gran agrupación, o si sólo se debe a motivos de orden personal llamados a desaparecer al cese de la Administración actual. Porque si fuere lo primero, dado el estado general de la opinión del país en el momento presente, y si se llegase a las elecciones sin un cambio sustancialmente favorable en la situación económica, el Partido Republicano pudiera hallarse en condiciones de triunfar en la elección, lo cual abriría un ampio paréntesis para nosotros.

DIPLOMATICUS.
Julio 12 de 1.39.

ITALIA ES OPTIMISTA EN CUANTO A LA EXPLOTACION PETROLIFERA EN ALBANIA

ROMA, julio 14. (Transocean).—Actualmente se efectúan perforaciones en diferentes regiones de Albania en busca del yacimientos de petróleo, particularmente en la región de Devoli, que es conocida como una de las más ricas.

Las perforaciones en Dubjan Elbasen han dado resultados prometedores, si bien no puede exponerse juicio definitivo, pero los círculos italianos informados calculan que podrá explotarse un terreno de setecientas hectáreas con un probable rendimiento de doce y hasta quince millones de toneladas de petróleo.

DALADIER CONFERENCIO CON EL EMBAJADOR INGLES

PARIS, julio 14 (AP).—El primer ministro Daladier interrumpió las ceremonias de esta tarde para retornar al ministerio de la Guerra donde celebró una larga conferencia con el embajador británico.

El jefe del gobierno y el embajador Phipps estuvieron reunidos en el ministerio de la Guerra más de media hora.

LAS APELACIONES DEL SR. ROOSEVELT Y DE HULL AL CONGRESO SOBRE LA NECESIDAD DE APROBAR LA LEY DE NEUTRALIDAD, RESULTARON INUTILES

Pidieron que el embargo de armas y municiones fuese suprimido con el fin de que no tentase a alguna nación

Aunque en el mensaje del Secretario de Estado americano, ni en el presidencial apoyándolo, no se mencionaba al eje Roma-Berlín, se cree que hacían referencia a esas naciones

WASHINGTON, julio 14. AP.—El presidente Roosevelt y el secretario de Estado, Hull, en una apelación conjunta al Congreso, recomendaron hoy que el embargo sobre los embarques de armas y municiones de la ley de neutralidad sea suprimido a fin de que no tiente a las naciones, armadas ya hasta los dientes, a sumirse en una guerra.

No mencionaron el eje Roma-Berlín por su nombre, pero aseguraron que la cláusula del embargo «juega en las manos de las naciones que tomaron la iniciativa en la construcción de su potencia combativa».

El Senado, con inclusión del bloque «aislacionista» que hace días obligó a la Comisión de Relaciones Exteriores a tomar el acuerdo de dejar la discusión de la nueva ley de neutralidad para la próxima legislatura, escuchó atentamente el mensaje que fué entonado con muchos giros oratorios por John Crocket, funcionario de la Alta Cámara.

Después los «aislacionistas» hicieron saber rápidamente que el mensaje no les había conmovido y que, por tanto, no desistirán de su determinación de impedir que la nueva ley sea aprobada en la presente legislatura.

Los líderes de la administración en la Cámara, aplaudieron el mensaje, pero no se muestran muy optimistas acerca de los resultados de la gestión presidencial.

La forma que se ha empleado en esta ocasión para conmover al Congreso ha consistido en una larga declaración por el secretario Hull poniendo de relieve los puntos de vista del gobierno, y un corto mensaje del Presidente diciendo que aprueba en toda su integridad las sugestiones del secretario de Estado.

Hull acusa a los críticos de la política del gobierno de hacer una propaganda falsa y se dirige al Congreso pidiéndole que olvide sus diferencias políticas al tratar de este problema.

El embargo de armas, dice, «significa que cualquier país que esté dispuesto a realizar una conquista y consagre sus energías y recursos a establecerse como potencia militar superior, puede verser tentado a probar la fortuna de la guerra si sabe que sus menos preparados rivales no podrán obtener materiales de guerra, los cuales, de acuerdo con las reglas del derecho internacional puede comprar en todos los países neutrales, incluso los Estados Unidos».

La declaración de Hull estaba destinada, antes que nada, a combatir los argumentos de la oposición. No hay nada en el derecho internacional, dice, que sirva de apoyo al punto de vista de que porque ciertas naciones pueden gozar de una ventaja geográfica o dominar los mares, tales ventajas tengan que ser contrarrestadas por el embargo de armamentos. Con o sin el embargo, agrega, es imposible mantener la escala con el fiel entre los beligerantes» Sin un embargo los Estados Unidos no tienen la responsabilidad de imponer restricciones a los embarques de armamentos.

La presente ley, que prohibe la venta de fusiles y municiones y aeroplanos, permite la venta de materiales con los cuales se pueden hacer armas así como gasolina para los aviones según indica Hull.

Los neutrales tiene un derecho bien definido a vender a los beligerantes, dijo, y la tesis de que tales ventas arrastran al país a serias dificultades con los beligerantes, no es sostenible.

Es «más que posible», agrega, que serias complicaciones resulten de la presencia de barcos y ciudadanos americanos en las zonas de guerra—, prohibida por el proyecto de la administración—, que de la venta de arma a los beligerantes.

El embargo significa, asegura Hull, «que algunos de los países que sólo tienen facilidades limitadas para la producción de armas, municiones e implementos de guerra son colocados en una posición de mayor dependencia. Durante la paz, sienten la influencia política así como económica de las potencias militares y durante la guerra, sus medios de defensa son limitados.

«Por estas razones los que apoyan las recomendaciones para la revisión de la ley vigente, reconocen de manera definitiva que el actual embargo estimula un estado general de guerra tanto en Europa como en Asia. Desde que el actual embargo está en vigor sus resultados han sido directamente perjudiciales para los más altos intereses y para la paz y la seguridad de los Estados Unidos.

«En el presente estado de anarquía internacional y de peligro para la paz, en más de una parte del mundo, creo profundamente que el primer paso para salvaguardar a esta nación e impedir que sea arrastrada a una guerra consiste en usar de toda la influencia, compatible con la política tradicional de nuestro país, a fin de que haya más o menos probabilidades de guerra».

Enumerando los puntos del plan de la administración, Hull dice que está de acuerdo con el derecho internacional.

UNA GRAN REVISTA MILITAR FUE EL ACTO OFICIAL MAS IMPORTANTE EN FRANCIA, CELEBRANDO EL 14 DE JULIO

ARRECIA EN FRANCIA LA CAMPAÑA EMPRENDIDA EN CONTRA DEL ESPIONAJE

PARIS, julio 14. (AP). Más de 150 personas están siendo objeto de investigación por parte de la policía militar como resultado de la campaña contra el espionaje, la cual ha dado por resultado hasta ahora el arresto de dos prominentes empleados de periódicos de PaPrís así como de dos alemanes.

La prensa segura que la campaña tiene por objeto combatir la propaganda alemana que se ha estado haciendo en Francia, particularmente en París y en las áreas mineras del Norte.

Los periódicos de esta capital dicen que los empleados detenidos se encuentran en la prisión de Cherche Mide y son Loys Aubin, jefe de información del periódico conservador «Le Temps» y J. Poirier, ex empleado en la administración de «Le Temps», y actualmente en el departamento de anuncios del «Le Figaro».

Se dice que las oficinas y apartamentos de otros sospechosos han sido registrados por los agentes de la policía secreta y que de un momento a otro se dictarán más detenciones.

EL «PRESIDENTE PIERCE» HA RECOGIDO UN CHINO QUE FLOTABA EN EL MAR

SHANGHAI, julio 14. (AP).—El vapor americano «President Pierce» envió esta noche un radiograma anunciando que había recogido a un pescador chino, que flotaba agarrado a un pedazo de bambú en alta mar, a 150 millas al norte de Hong-Kong.

Las fiestas de la Unidad Francesa y de la Diversidad Regional, de cantos y bailes populares, fueron brillantes

El Presidente de Francia, Sr. Lebrún, dirigió una expresiva carta de felicitación al Jefe del Gabinete y Ministro de Defensa, Daladier, por la excelente exhibición del ejército

PARIS, julio 14. (Havas).—El 14 de Julio fué ocasión de que el pueblo de París presenciase en la suntuosa avenida de los Campos Eliseos un desfile militar más brillante que ningún otro, desde la Parada de la Victoria Aliada, en 1919. A ambos lados del trayecto comprendido entre el Arco de Triunfo y la Plaza de la Concordia, se situaron más de un millán de personas para presenciar el cruce de las tropas. Participaron en la revista unos treinta mil soldados, metropolitanos y coloniales. Entre estos últimos había destacamentos de fuerzas marroquíes, argelinas, tunecinas, senegalesas, indo-chinas y annamitas. El ejército inglés estuvo representado por un batallón de 450 hombres, que marchó en el lugar de honor, a la cabeza de la columna, inmediatamente detrás de los alumnos de la Escuela Militar de St. Cyr.

Llamaron poderosamente la atención las unidades motorizadas, con 120 cañones ligeros y pesados de los últimos modelos; las de tanques, formadas por 350 máquinas, de los diferentes tipos, entre ellos el enorme de 70 toneladas; y las de auto-ametralladoras.

Desfile de la Aviación

Sobre la columna voló la Aviación, en línea de medias escuadrillas. La masa aérea estaba constituida por unos 350 aviones modernísimos, de los cuales trescientos eran franceses y el resto británicos. Entre los primeros había 57 aparatos adquiridos recientemente por Francia en los Estados Unidos.

En muchas ciudades de Francia hubo también revistas militares, por las tropas de las guarniciones respectivas. En la del Havre participó un destacamento de desembarco del crucero norte-americano «Trenton».

Fiesta de la Unidad Francesa

PARIS, Julio 14. (Havas). — Esta tarde, en el terraplén del palacio Chaillot, que domina el Sena y el Campo de Marte, se celebró la fiesta de la Unidad Francesa, participando en ella representaciones de todas las regiones de Francia y del Imperio.

Para dar más realce al acto, el Presidente Lebrún dirigió por radio a todas las colonias de la nacion, un mensaje oficial en el que dijo que «Francia reconoce a todos los hombres, sin distinción de origen, color o religion, el derecho a acceder a la libertad y a la igualdad».

El mensaje fué contestado inmediatamente también por radio, por habitantes de todos los paises que forman el imperio, como obreros franceses, campesinos de Argelia, Indo-China y Madagascar y el comandante del vapor «Normandie», en alta mar. Los discursos que trasmitieron, fueron «relayados» a toda la nación.

Fiesta de la Diversidad Regional

PARIS, Julio 14. (Havas). — Después de la ceremonia oficial de la Unidad Francesa, en la plaza Chaillot, comenzó la fiesta popular que era su continuación. Delegaciones de todas las provincias francesas cantaron y bailaron en un espacio de 30 mil metros cuadrados, ante las aguas de las fuentes, tricolores bajo los haces de luz de poderosos reflectores eléctricos.

Esta segunda parte de la fiesta fué la de la Diversidad Regional, como la primera fué de la Unidad Nacional. Hombres y mujeres, vestidos con los trajes típicos de muchas regiones de Francia y de sus colonias, interpretaron por turno canciones y danzas de sus países de origen, en medio de los aplausos del público.

Jamás se había asistido en París a una demostración folk-lórica tan rica y completa. Durante cinco horas largas desfilaron, bajo las aclamaciones entusiastas del pueblo, grupos y grupos de comarcas disímiles, para dar exhibiciones de sus tipicismos. Terminada la fiesta con los bailes de la última delegación regional todo el público entonó la Marsellesa.

Felicitación presidencial y banquete en el Elíseo, anoche

PARIS, Julio 14. (Havas).—El Presidente Lebrún dirigió esta noche al Ministro de Defensa, M. Daladier (al mismo tiempo jefe del Gabinete), una carta de felicitación por la excelente exhibición que dieron las tropas francesas en la revista militar de hoy. Las congratulaciones del jefe del Estado fueron trasmitidas inmediatamente al ejército, para su conocimiento.

El Presidente Lebrún y su esposa ofrecieron esta noche en el Palacio del Elíseo una comida a [illegible] les y a los jefes de cuerpo [illegible] ticiparon en la revista, [illegible] también el sultán de Marr[illegible] Ministro de la Guerra británica [illegible] lie Hore-Belisha; los miembros [illegible] Gobierno, el generalísimo [illegible] el vice-almirante Darlan y el [illegible] ral Vuillemin, este último jefe [illegible] aviación.

Mensaje de Lebrún al Rey J[illegible]

PARIS, Julio 14. (Havas).—El [illegible] sidente Lebrún, en un mensaje [illegible] sonal dirigido al rey Jorge [illegible] a éste y a Inglaterra por la [illegible] tración de amistad franco-[illegible] dada en la revista militar [illegible] mañana.

El 14 de Julio en la Embajada [illegible] Berlín

BERLIN, Julio 14. (Havas). [illegible] discurso que pronunció [illegible] Embajada de Francia, con [illegible] la recepción del Catorce de [illegible] Embajador Roger Coulondre [illegible] análisis de las horas graves [illegible] viviendo el mundo en la actu[illegible]

«Habéis vivido —dijo el Em[illegible] dirigiéndose a los franceses [illegible] nes que le escuchaban— los [illegible] gicos de la segunda quincena [illegible] tiembre. Habéis respirado el [illegible] azufre que descendía del [illegible] listo para estallar. De repente [illegible] bes se deshicieron: fué en M[illegible] Ahora vuelven a cernirse, [illegible] doras y sombrías. En marzo [illegible] año desapareció del mapa [illegible] otro país. Y al eclipsarse, se [illegible] él la confianza que había [illegible] nuestro espíritu... Sin embar[illegible] nos sirva de consuelo el [illegible] en estos días perturbados, [illegible] ver en nuestra patria una [illegible] derosa y unánimemente [illegible] de un jefe resuelto».

Todo París celebró anoche, [illegible] bordante júbilo, el 14 de [illegible]

PARIS, Julio 14. (Havas). [illegible] noche, en las calles de París, [illegible] samente iluminadas, la [illegible] bre baila. Todos los edificios, [illegible] cos, las plazas y monumentos [illegible] plandecen, bajo los proyectores, [illegible] bulevares, sobre los cuales [illegible] su luz millares de lámparas [illegible] lores, están transformados [illegible] nes, en los que el pueblo [illegible] antojo. La vía es libre. No [illegible] los ómnibus. La lluvia que [illegible] horas de la tarde, ha cesado [illegible] conciertos y regocijos populares [illegible] todas clases. Los espectáculos [illegible] dos los teatros son gratuitos, [illegible] de que se han organizado [illegible] representaciones al aire libre.

Después de la revista y de [illegible] monia de la Unidad Nacional [illegible] Campo de Marte, los parisienses [illegible] dispersaron en todas direcciones. [illegible] Mezcladas las clases, en [illegible] patriótica, las gentes se divertían [illegible] pudo verse al Ministro de Finanzas, [illegible] Paul Reynaud, paseando por [illegible] multitud que llenaba un baile [illegible] co en el barrio de la Bolsa, [illegible] aquél representa en la Capital.

El programa de fiestas [illegible] terminó esta noche con unos [illegible] fuegos artificiales simultáneos [illegible] centro y 4 ángulos de París, [illegible] brados en el Campo de Marte, [illegible] rededor a la torre Eiffel. Fueron [illegible] giosos. La estructura de acero [illegible] cientemente celebró su cincuentenario, apareció sucesivamente [illegible] en una red de estrellas de [illegible] colores; después pareció [illegible] por altísimas llamas, que [illegible] ron su altura; más tarde [illegible] minada en matices tenues, que [illegible] cían casi irreal; se la vio [illegible] vuelta en enormes copos de [illegible] entonces fué envuelta por [illegible] mensos abanicos de rayos; y [illegible] timo se convirtió en el centro [illegible] inmenso ramillete, que se [illegible] cielo, disolviendo en éste los [illegible] nacionales.

UN NUEVO AVION BRITANICO

Este avión Willoukhby Denta, inglés, se llama «San Francisco» y se le designa como «ala voladora». Un aparato de 21 toneladas de este modelo, probado por primera vez en el aeródromo de Hendon, Inglaterra, puede trasladar un peso de 3 toneladas a 6.000 millas de distancia volando a una velocidad de 240 millas por hora.

ITALIA HACE CONCESIONES AL REICH ALEMAN PARA QUE REALICE SU COMERCIO POR EL PUERTO ITALO DE TRIESTE

Perdió el Papa el anillo de S. Pedro y fué hallado luego

No se han podido confirmar los rumores de que recibió un mensaje de Mr. Roosevelt

CIUDAD VATICANA, julio 14. (Transocean).—Hoy viernes el Sumo Pontífice recibió al Canciller de la Santa Iglesia Romana, Cardenal Boggiani, al Presidente de la Comisión Pontificia del Estado vaticano, Cardenal Canali, así como al Asesor de la Congregación del Santo Oficio, Monseñor Ottaviani.

Hoy se comunicó que el 20 de julio el Santo Padre recibirá a la Emperatriz de Annam, Guyen Hua Hao, que se encuentra actualmente de visita en París.

S. S. Pío XII ha aplazado nuevamente su traslado a su residencia veraniega de Castell Gandolfo, diciéndose que no tendría lugar antes de fin de la próxima semana. La decisión ha sido motivada por la situación internacional, que según parece, el Vaticano juzga con pesimismo.

A título de curiosidad cabe mencionar un pequeño incidene ocurrido al Santo Padre, que ciertos supersticiosos interpretan como mala señal para la paz mundial. Al final de las audiencias acostumbradas que S. S. Pío XII había concedido el miércoles pasado, el Santo Padre abandonó la sala de recepción sin darse cuenta de que ya no llevaba en su dedo la valiosísima sortija de San Pedro, que al final de las audiencias debe ser besada por los fieles.

Uno de los peregrinos dióse inmediatamente cuenta del extravío, advirtiéndolo a algunos funcionarios del Vaticano. Este mismo peregrino halló la sortija, en el suelo, entregándola personalmente al Papa.

Sábese también que hoy viernes entrevistóse S. S. Pío XII con el Delegado Apostólico de Washington, Monseñor Cicognacci, manteniéndose sin embargo la más absoluta reserva acerca de esta audiencia, por cuyo motivo es imposible comprobar si corresponden a la verdad los rumores, según los cuales, el delegado entregó al Papa un mensaje personal del Presidente Roosevelt.

Un nuevo submarino semi-crucero, que ha construído Italia hizo pruebas y bajó a 101 metros de profundidad

Los círculos políticos de Turquía califican de ridícula la nota de Italia al Gobierno de Francia protestando porque este país ha cedido el Sanjak de Alejandretta a los otomanos

ROMA, julio 14. (AP).—Alemanes e italianos están celebrando negociaciones acerca del ofrecimiento que ha hecho Italia de concesiones en el puerto de Trieste a Alemania a cambio de que la mayor parte del comercio alemán se haga por el importante puerto italiano del Adriático.

Aunque no se ha hecho ningún anuncio oficial acerca de las negociaciones entre los dos países, el primer ministro Mussolini ha discutido el asunto con los funcionarios de Trieste, quienes han manifestado que el Duce está «particularmente interesado en la situación relacionada con el tráfico del citado puerto».

En tiempos pasados ya se había hablado de que Trieste sería convertido en un puerto libre para el comercio alemán, pero esa proposición, según parece, ha tenido objeciones por parte de Venecia, que temía que su comercio resultara afectado por tal medida.

Italia tiene dados tipos de fletes preferenciales a Checoeslovaquia para el uso de sus ferrocarriles así como del puerto, con el fin de atraer el comercio de ese país.

Descendió un submarino italiano a una profundidad de 101 metros

ROMA, julio 14. (Havas).—En las pruebas efectuadas en el golfo de Spezia por el submarino semi-crucero «Alfredo Cappellini», éste alcanzó una profundidad de 101 metros.

Alemania e Italia negocian sobre el empleo del puerto de Trieste

ROMA, julio 14. (Havas).—Hay informes de que los Gobiernos de Italia y Alemania han negociado la forma de habilitar el puerto de Trieste, en el Adriático, a las importaciones y exportaciones del Reich. La idea del Puerto Franco, que fué incluída en el plan, parece haber sido desechada.

Comentarios en Turquía sobre la nota de Italia, acerca de la cesión de Alejandreta

ESTAMBUL, Turquía, julio 14. (Havas).—En los círculos políticos turcos se califica de ridícula la protesta del Gobierno de Italia, enviada al de Francia, sobre el tratado de Ankara, entregando a éste el Sanjak de Alejandreta. Los periódicos otomanos hacen hoy referencias indignadas a ciertos procedimientos de Roma, y llegan a opinar que tal vez la nota de la cancillería itala tenga la verdadera finalidad de desviar la atención de ciertas actividades fascistas, ya que se está haciendo sospechosa la continua concentración de tropas en las islas del Dodecaneso y en las fronteras de Albania.

Un maníaco mató a una enana de circo porque se quejaba

Dando aullidos, destrozó cuanto tenía delante e hirió a cuatro personas

NUEVA YORK, julio 14. (AP.)—Un individuo, robusto y de fuerza anormal, mató hoy a una mujer, con sus manos, porque se quejó del ruido que hacía en su apartamento del East Side.

Después de ahogarla, luchando con la policía que trataba de obligarlo a dejar a su víctima, se volvió contra los agentes, sosteniendo fiera lucha con cuatro detectives.

Dando gritos y aullidos, destrozó cuanto había en su apartamento, hirió a cuatro de sus contrincantes, y finalmente se desmayó y perdió la vida.

Fué identificado el maníaco como Walter Ferguson, de 45 años de edad, que durante los últimos nueve meses ha estado sin trabajo. La mujer se llamaba Miss Elizabeth Schneider, de 55 años, de muy poca estatura, que había trabajado como enana en un circo.

Los vecinos dicen que Furguson era hombre de mal carácter y que, además, vivía agriado por la falta de trabajo.

Causan averías al consulado inglés

TOKIO, julio 14. (AP).—Llegan noticias a esta capital por conducto de la agencia Domei dando cuenta de que dos chinos lanzaron varias bombas contra el edificio del Consulado inglés de Tsingtao, causando pequeñas averías.

El mando militar alemán ha hecho ya importantes fortificaciones en las zonas fronterizas de Bohemia-Moravia

A fines del mes corriente se efectuarán en Berlín varios ejercicios de defensa pasiva. La prensa alemana continúa protestando contra el sistema de propaganda de Inglaterra

VARSOVIA, juli 14. (Havas).—Informes especiales llegados a los centros oficiales de Varsovia dicen que el mando militar alemán ha construído una doble línea de trincheras con alambradas en la frontera de Bohemia, entre Gruszowo y Michalkovice, así como otras fortificaciones en los montes de Beskid, cerca de Frydek. También ha llegado un fuerte contingente de tropas, para construir una guarnición muy fuerte, a Hulzcyn (Moravia).

Fuertes censuras en Alemania a los métodos de la propaganda inglesa

BERLIN, julio 14. (Havas).—La prensa alemana sigue comentando en términos fuertes lo que llama «procedimientos británicos», consistentes en inundar en estos momentos el Reich de cartas cuya finalidad única es producir un alejamiento entre el pueblo de la nación y sus dirigentes, exponiendo a los ojos del primero la situación internacional, en forma tendenciosa. Las primeras páginas de la mayoría de los periódicos están consagradas hoy a largas informaciones y editoriales sobre el hecho, siempre con titulares sensacionalista, como «Goebbels replica como conviene», «Larga diatriba del Ministro de Propaganda», «Las revelaciones de Goebbels, producen en Londres fuerte impresión», «Inglaterra, la del Cerco», y otros semejantes.

El periódico Deutsch Allgemeine Zeitung declara que Alemania no podrá mantenerse en complea pasividad en presencia de la propaganda de la cancillería inglesa, y que pronto ha de pasar al contraataque en el mismo terreno de la propaganda.

Ejercicios de defensa pasiva en Berlín, a fines de julio

BERLIN, julio 14. (Havas).—A fines del corriente julio habrá en Berlín ejercicios de defensa pasiva, que abarcarán a toda la población berlinesa. Se anuncia que en las horas del simulacro de ataque anti-aéreo, serán apagadas todas las luces de la capital alemana.

Alemania y Eslovaquia firmaron dos tratados de relaciones económicas

BERLIN, julio 14. (Havas).—Hoy fueron firmados los dos trabajos mediante los cuales Eslovaquia reglamenta sus relaciones económicas con el Protectorado de Bohemia y Moravia. Representó al Gobierno de Bratislava su Ministro en Berlín, y al Reich un alto funcionario de la Cancillería.

BRATISLAVA, Eslovaquia, Julio 14 (AP.)—El gobierno de Eslovaquia anunció esta noche que ha recibido el reconocimiento de facto de Francia en víspera de poner en práctica unas disposiciones que harían cesar inmediatamente todas las actividades de los agentes consulares franceses en Bratislava.

La orden prohibe a los funcionarios de las naciones extranjeras que no han reconocido a Eslovaquia realizar operaciones de ninguna clase dentro del país a partir de mañana.

EL DUQUE DE KENT ESTUVO A PUNTO DE SUFRIR AYER UN ACCIDENTE IMPORTANTE

LONDRES, julio 14. (AP).—El Duque de Kent tuvo hoy un momento de grave ansiedad cuando el aeroplano en que iba como pasajero patinó en el momento de arrancar del aeródromo de Dyce, en Escocia.

El aparato dió una vuelta en redondo y el propulsor recibió averías El Duque abandonó sonriente el aeroplano y tomó el tren.

No piensa Estados Unidos reducir la cuota azucarera de Cuba

WASHINGTON, julio 14. (AP.) El Departamento de Agricultura aseguró hoy que no interesa a los agricultores ni a los consumidores americanos reducir la participación de Cuba en el mercado azucarero de este país.

La cantidad de azúcar que todos los productores pueden vender a los Estados Unidos está regulada por la ley de control azucarero de 1937. Esta ley expira el año próximo y ya se han hecho proposiciones por algunos productores del país para reemplazarla con una ley que reduzca la participación cubana.

«Cuba es, desde hace mucho tiempo, uno de nuestros más importantes mercados extranjeros para los productos agrícolas e industriales», dice el Departamento en un folleto que ha publicado para distribuirlo entre los productores de caña y remolacha azucarera.

La República normalmente toma cerca del 40 por ciento de todas nuestras exportaciones agrícolas a los países de la América Latina, y entre sus compras más importantes se encuentran la harina de trigo, la papa, y legumbres, manteca, productos de la carne, arroz, frutas y nueces.

EL EX REY ZOGU LLEGO A RIGA CON UN MILLON DE ESTERLINAS EN LA MALETA

RIGA, julio 14. (Transocean).—Procedente de Varsovia llegó el ex rey de Albania, Zogú. Lleva en su equipaje especial valores que se supone ascienden a un millón de libras esterlinas.

A título de curiosidad menciona la prensa letona que el ex soberano no quiso alojarse en el hotel «Roma», porque este nombre le despertaba recuerdos desagradables, hospedándose entonces en el hotel «Petersburgo».

Admítese como cosa probable que el lunes el ex rey Zogú salga en dirección a Londres.

ENTUSIASMO ESPECIAL EN CHILE CON MOTIVO DE LA FECHA FRANCESA

SANTIAGO DE CHILE, julio 14. (Havas).—Debido a la coincidencia del 150 aniversario de la toma de la Bastilla con la fiesta nacional francesa, ésta se celebró hoy en esta capital y otras ciudades chilenas en que hay núcleos de franceses, con especial entusiasmo.

Inglaterra espera que para el lunes estén vistiendo uniforme de reclutas forzosos unos treinta mil alistados

El número de reclutas será de unos doscientos mil, y si bien se considera pequeño, reconocen todos que marca una verdadera desviación de la tradicional política inglesa

LONDRES, julio 14. (AP.)Los primeros conscriptos del ejército de tiempo de paz se concentrarán mañana para comenzar un entrenamiento militar que durará seis meses.

El primer grupo, compuesto de los jóvenes de 20 años de edad, concurrirán mañana a los centros de entrenamiento y para el lunes próximo se espera que unos 30,000 reclutas estarán vistiendo ya el uniforme del soldado. El número aumentará gradualmente hasta 200,000 a medida que vayan siendo llamados a filas.

Aunque este número es pequeño, comparado con el ejército territorial de cerca de 500,000 hombres, su creación marca una importante desviación de la política tradicional británica.

Se considera como el paso más significativo que ha dado el gobierno para demostrar a sus aliados que está dispuesto a poner fin a la agresión.

El servicio militar obligatorio se ha hecho extensivo a Hongkong, donde mañana se publicará una orden disponiendo que todos los súbditos ingleses residentes en dicha colonia de la corona, entre los 18 y 55 años de edad, quedan sujetos al servicio de las armas.

Créese que como resultado de esa orden unas 500 personas ingresarán en filas en Hongkong. Con los más viejos se formará una organización para los servicios públicos.

Nuevo Embajador de Inglaterra en Francia

LONDRES, julio 14. (AP.) M El Rey Jorge VI ha aprobado el nombramiento de Sir Ronald Hugh Campbell para Embajador en París.

Sir Hugh sucederá a Sir Eric Phipss, Embajador desde 1937, quien se retirará en el Otoño.

CUBA, SANTO DOMINGO Y LAS INDIAS HOLANDESAS SUMINISTRARAN CIEN MIL TONELADAS DE AZUCAR

LONDRES, julio 14. (AP).—El Consejo internacional azucarero anunció hoy que Cuba, Santo Domingo y las Indias orientales holandesas enviarán al mercado 100,000 toneladas métricas más de azúcar en vista de que sigue siendo grave la escasez de azúcar para embarque al Reino Unido.

Las Indias holandesas suministrarán 20,000 toneladas; Santo Domingo, de 15,000 a 24,000 y Cuba el resto o sea de 56,000 a 65,000 toneladas.

EL EJERCITO FRANCES, INVENCIBLE

PARIS, julio 14. (AP).—El primer ministro Daladier pronunció hoy un discurso por radio, dirigido a todo el mundo, en el cual declaró que el ejército francés es invencible contra cualquier ataque.

«Cualquiera amenaza, cualquier esfuerzo de dominación —dijo— nos hallará resueltos a defender las libertades francesas y a unir nuestros esfuerzos a los que hagan todos los pueblos para salvaguardar sus libertades.»

Los preparativos de Inglaterra causan pesimismo en E[illegible]

Creen que las cosas están muy adelantadas para que se evite una confla[illegible]

NUEVA YORK, julio 14. (Exclusivo).—Un síntoma alarmante de los tiempos presentes que [illegible] mucho pesimismo aquí, [illegible] pacho de Londres al «Journal» [illegible] gando que el Ministerio de [illegible] publicó hoy un «papel blanco» [illegible] formando que se han comenzado [illegible] planes para el establecimiento [illegible] centenares de hospitales en [illegible] en Inglaterra, Gales y Escocia.

Según dicho documento, el gobierno adquirirá antes de [illegible] 350,000 camas para dichos hospitales. El plan especifica [illegible] hospitales de suburbios, [illegible] natorios particulares y casas particulares, como hospitales de [illegible] la distribución de 400,000 [illegible] compra de 226,000 camillas, [illegible] cuales 190,000 serán adquiridos [illegible] mes y el alistamiento de [illegible] fermeras graduadas y 35,000 [illegible] dices, que serán entrenadas [illegible] sirvan como enfermeras.

Este despacho unido al de [illegible] nifestaciones anti-inglesas [illegible] pón hacen creer que las cosas [illegible] demasiadas adelantadas para [illegible] pueda evitar una conflagración.

Al mismo tiempo los [illegible] diaristas conservadores en [illegible] mo Audin, de «Le Temps» [illegible] de «Le Figaro», quienes [illegible] la moderación durante los [illegible] ticos de septiembre, y de [illegible] Londres, sugieren que se [illegible] menzado una campaña [illegible] destinada a acallar a cuantos [illegible] distas traten de aconsejar [illegible] cia y que los gobiernos de [illegible] y París están decididos a [illegible] con sus planes bélicos, que [illegible] pueden terminar en una [illegible] ción.

HABLAN DE UN MENSAJE ENVIADO A SU SANTIDAD POR EL SEÑOR ROOSEVELT

ROMA, julio 14. (Havas).—Permanece hoy en el Vaticano el señor Amleto Cicognani, [illegible] apostólico en Washington [illegible] Papa Pío un mensaje personal del Presidente Roosevelt. El [illegible] to fué elevado a Su Santidad [illegible] conducto de la Secretaría de Estado pontificia. Según los [illegible] formados, en el mensaje el [illegible] Gobierno norteamericano [illegible] Pío XII que ve con la mayor [illegible] tía, así como el pueblo de los [illegible] tados Unidos, la acción de [illegible] no en favor de la paz del [illegible] subraya al mismo tiempo que [illegible] vada autoridad del actual Vicario [illegible] Cristo en la Tierra es un [illegible] tor para el éxito de esas gestiones.

Monseñor Cicognani se [illegible] el miércoles con varias personalidades de la Secretaría de Estado, embargo, hasta el momento no [illegible] do posible confirmar o desmentir [illegible] rumor.

M.E.C.D. 2016

SUPLEMENTO DIARIO EN ROTOGRABADO

DIARIO DE LA MARINA

ACTUALIDAD NACIONAL E INTERNACIONAL

LA HABANA, Sábado, 15 de Julio de 1939.

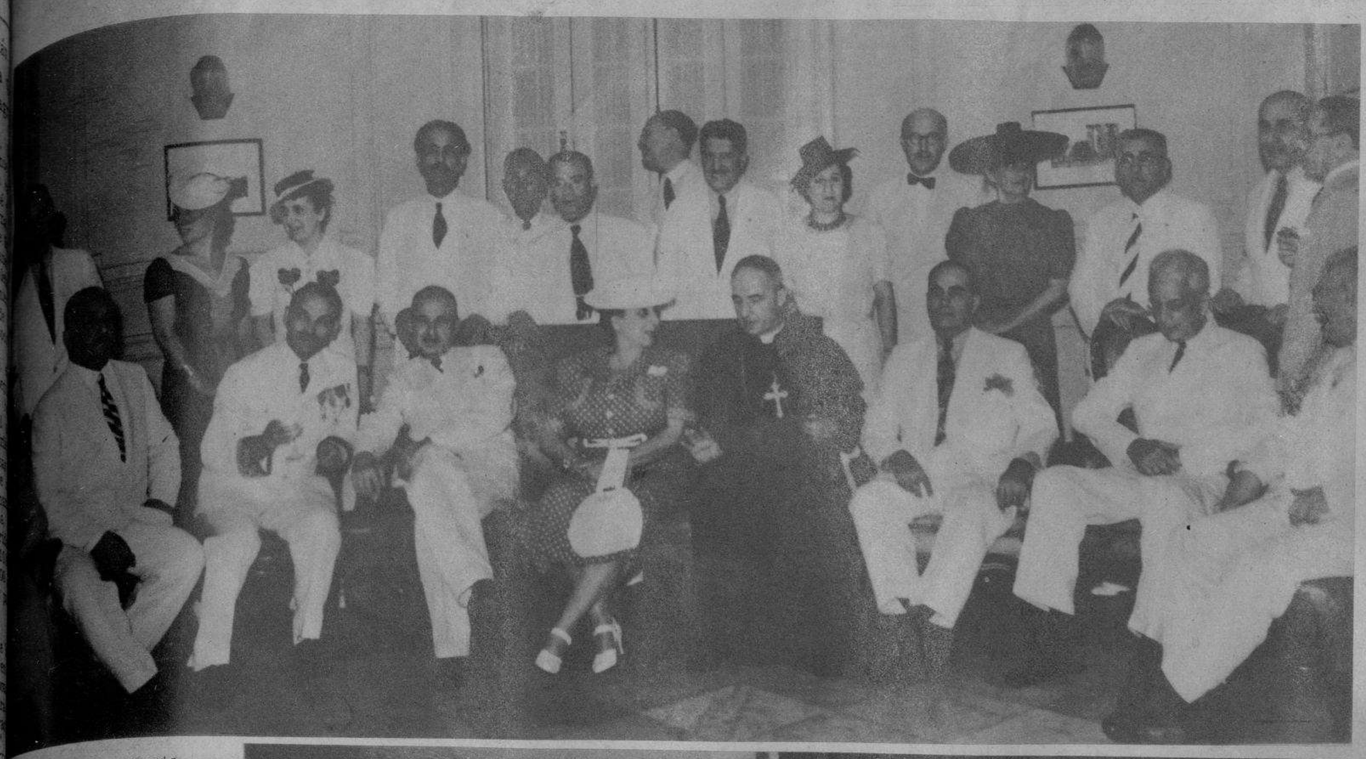

EN LA LEGACION de Francia en la Habana tuvo lugar ayer una brillante recepción diplomática con motivo de la Fiesta Nacional francesa, a la que concurrieron destacados miembros del Cuerpo Diplomático acreditado en Cuba. Estas dos fotos nos ofrecen otros tantos instantes del acto. En una: nuestro Secretario del Exterior, doctor de la Campa, brindando con el Encargado de Negocios francés M. Grouseet. En la otra foto: un grupo de personalidades, destacándose en el centro Mons. Caruana, Delegado apostólico en Cuba, el Secretario de Defensa Dr. Ramos, el del Exterior, de la Campa, el Presidente del Senado Dr. Verdeja; los Ministros de Inglaterra, Haití, del Perú, el doctor Cosme de la Torriente, el Subsecretario comandante Miranda y otros. (Fotos D. M.)

UNA IMAGEN nocturna de la Exposición de New York, en la que las luces, artísticamente dispuestas, dibujaron «El Mundo del Mañana», perfilando al fondo la gigantesca estatua de George Washington. (Foto Wide)

EN EL MOMENTO preciso. — Lou Chiozza, tercera base de los Gigantes, alcanza la base con la mano segundos antes de que llegara la bola lanzada por Luke Hamlin, pitcher de los Dodgers, que trató de sorprenderlo en primera virándose rápidamente hacia Dolph Camilli, en el primer juego de la serie entre New York y Brooklyn.

PUGNANDO por introducir alimentos a sus familiares y amigos, internados en la Concesión británica de Tien Tsin, estos chinos miran tras la alambrada que los separa de la concesión, mientras los soldados japoneses hacen efectivo el bloqueo de la misma, que ha cobrado, en los últimos días, renovado vigor. (F W)

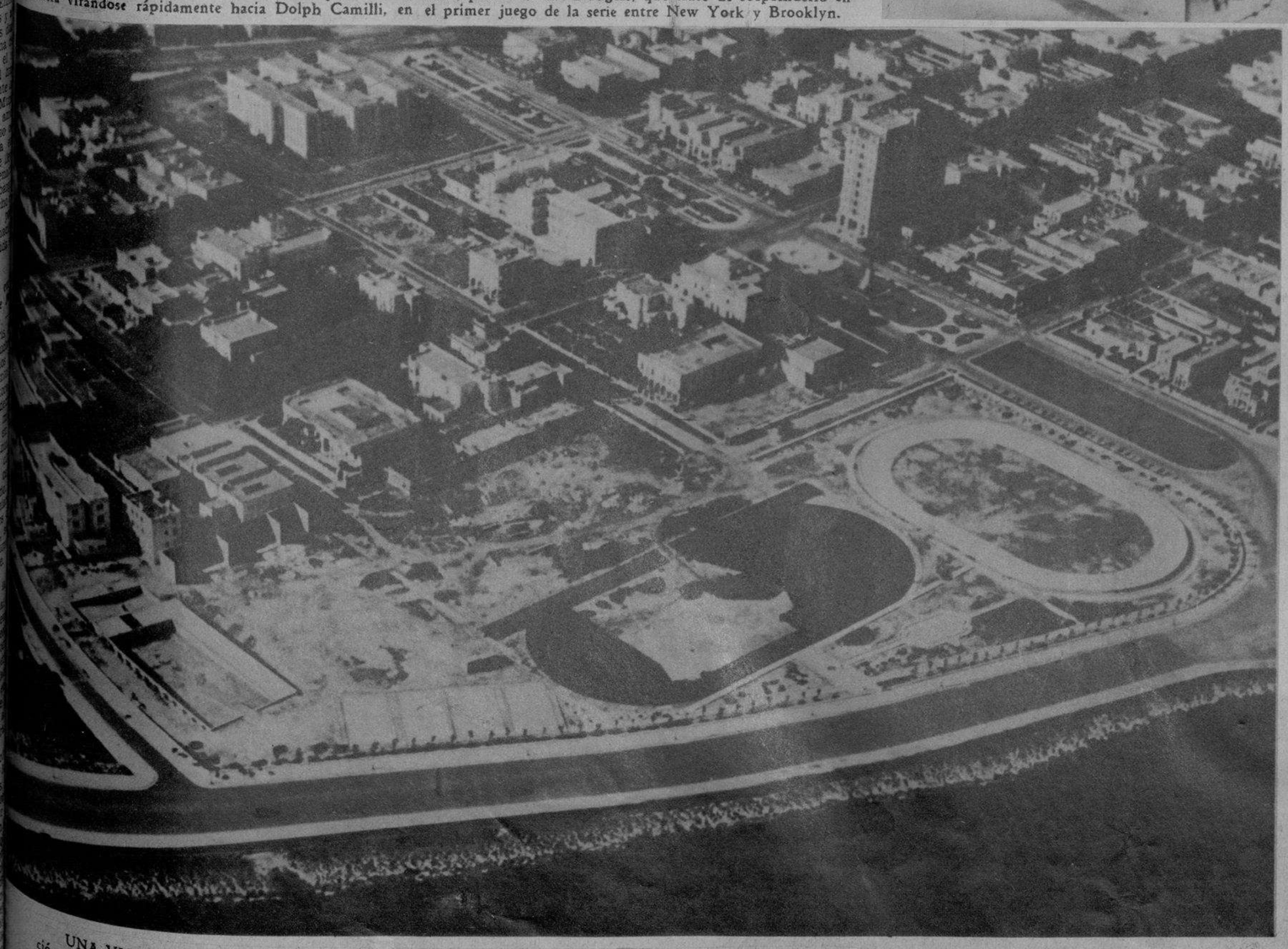

UNA VISTA exclusiva aérea del parque infantil que se está construyendo en la Avenida del Malecón y Calle G, en esta ciudad, bajo los auspicios de la Sección de Cultura Física y Mental para Menores, del Consejo Corporativo de Educación, Sanidad y Beneficencia que preside el teniente coronel Sosa de Quesada.

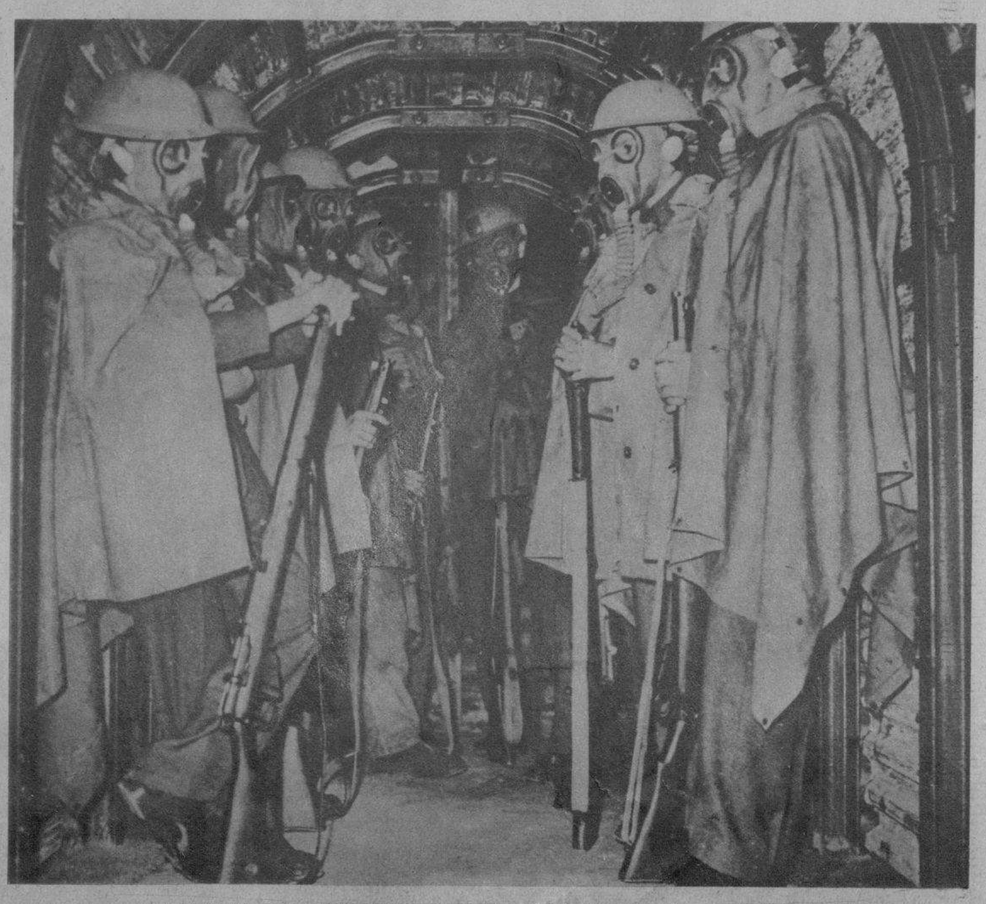

EUROPA-1939.—En Bordon (Hampshire, Inglaterra), se llevaron a cabo prácticas contra gases, entre los oficiales de la guarnición de Aldershot. En los tubos de acero construídos contra bombardeos aéreos, los oficiales probaron las nuevas máscaras, ofreciéndose este aspecto de la preocupación bélica europea. (F W)

M.E.C.D. 2016

EL INSPECTOR Perry W. Myaers (izquierda y de uniforme) sonríe mientras da la mano al inspector Raymond, después de la captura —efectuada sólo por el último—de cuatro hombres (que se cubren el rostro) el pasado 8 de julio en Detroit (Michigan). Parece ser que los cuatro cacos están complicados en un asalto perpetrado en la ciudad de los automóviles. (Foto Wide)

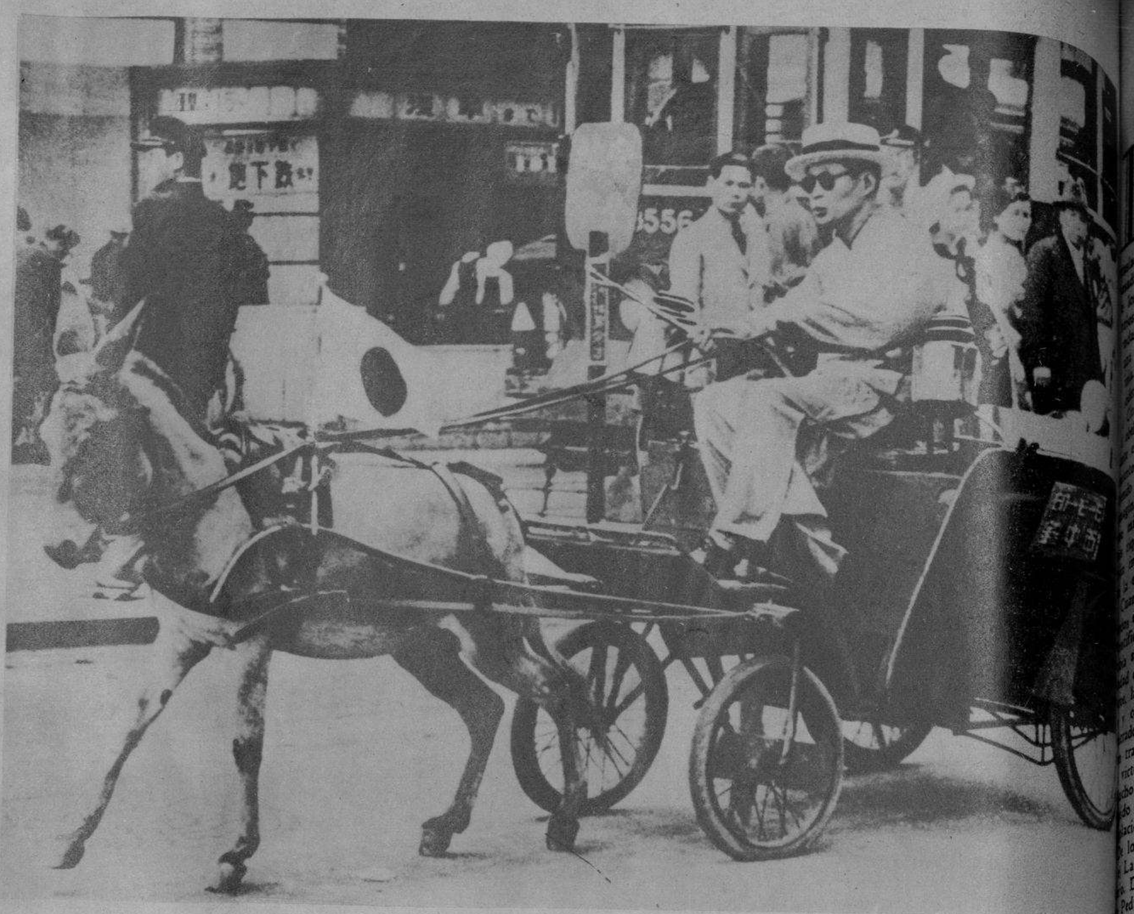

POR LAS CALLES de Tokío deambula este carruajito, destinado al transporte de pasajeros. Parece ser que, para reducir el costo de la vida al mínimo, los ciudadanos japoneses recurren a esta clase de transportes, con lo cual no gastan gasolina. (Foto Wide)

MUNDIALES

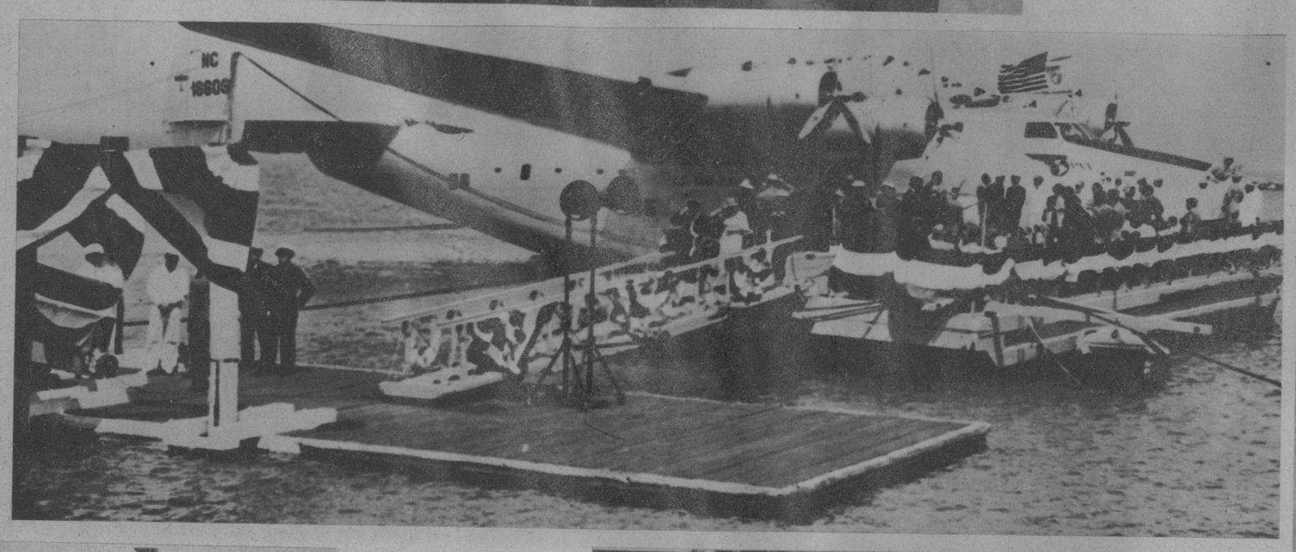

UN HIJITO de los duques de Kent, llevado a su casa en vilo, porque quería seguir a sus padres, al partir para Italia donde están pasando una breve temporada de vacaciones y asistieron a la boda de la Princesa Irene con el Duque de Spoleto. De frente, su hermanita la Princesa Alejandra. (Foto Wide)

EN LA TERMINAL de Los Angeles, se llevó a cabo el bautizo de un nuevo gigante del aire—destinado al servicio de Honolulu y Nueva Zelandia. Tiene capacidad para 74 personas. (Foto W.)

PATRICIA Morrison, una estrella de la pantalla, tiene por compañero —o guardaespalda— esté animalito que pesa 640 libras. Con él pasea por las calles de Hollywood, lo cual no debe ser muy tranquilizador para los transeuntes de la población. (F. W.)

EL PRESIDENTE electo del Paraguay visita Buenos Aires.—Acompañado por el Presidente de la Argentina, Roberto M. Ortiz (derecha), he aquí al mandatario electo de la República Oriental, a su llegada a la capital rioplatense. (F W)

UNA IMPRESIONANTE ceremonia en la capilla de San Pedro, de Roma.—Durante la beatificación de la reverenda Emilia de Vialar, una monjita francesa fundadora de la Orden de San José de la Aparición, S. S. el Papa ofició y rogó por la paz. (Foto Wide)

EL EX CAMPEON de todos los pesos Jack Dempsey, retratado en su cama del Hospital Polyclinico de New York, donde fué operado hace pocos días. Actualmente Jack se halla ya en período de franca convalecencia. (Foto Wide)

M.E.C.D. 2016

LA CIUDAD DE LOS OBELISCOS

IMPRESIONES DE ROMA

Por el Conde del RIVERO

ROMA es la ciudad en el mundo que tiene más obeliscos. Esas piedras milenarias que no se contemplan sin honda emoción, porque con su misterioso poder evocativo parecen ...dad nuestro pensamiento a las Edades ...s pueblos, cuya vida escudriñó nuestra ...idad a través de las historias, de las le... y de los poemas. Así, cuando en la ...ia del «Popolo» miramos al obelisco Fla... se borran ante nuestra vista las calles ...as y alegres que allí coinciden. Vemos ...o Máximo donde Augusto emplazara ...isco, consagrado al Sol y mostrándolo ...e el populacho romano como un rendi... del Egipto vencido. Después, advir... el misterio de sus jeroglíficos, nuestra ...nación hace resurgir, como un espejis... milagroso, la visión de Heliópolis, con ...rquezas imponderables, con su civiliza... indescifrable, borrándose y perdiéndose ...a estúpida barbarie de las batallas.

Cuando Sixto V, el Papa, guardador de ...re su niñez y uno de los más grandes ...fices de la Cristiandad, viendo como ...salvado de entre los escombros de la ...d de los Césares, destruída por los Bár... las agujas admirables que los vencedo... conquistadores de Egipto habían en... en Heliópolis y en Tebas, y ha... transportado a Roma, como trofeos de ...rtorias las recogió y las puso en pie. ...ho debió sentir su espíritu religioso ...do de la emoción que produce la con... de todas las reliquias!

...los obeliscos de Roma, el más grande ...Lateranense y el más estimable el Fla... Después le siguen los de las plazas de ...Pedro y Monte Citorio. A fines del si... IV había en la Ciudad Eterna seis gran... y cuarenta y dos pequeños, los cuales ...casi todos derribados cuando la inva... de los bárbaros.

...chas veces al pasar por delante de ellos ...preguntamos: ¿Cuántos siglos tienen? ...en las orillas del Nilo y en las orillas ...Tíber, estas piedras graníticas rojas, a las ...los dioses parecen haber concedido el don ...la eternidad, han presenciado el trans... de todas las edades de la Historia. Más ...de ellas, antes que ellas apenas conocemos ...Este obelisco Flaminio, como el Salus... que los romanos conocieron en el Circo ...mo o en los jardines de Salustio, como ...Agonale, como el de la plaza Minerva, ...el Lateranense, como el del Vaticano, ...hablan en sus jeroglíficos de fechas que ...puede abarcar el entendimiento huma... de 3.000 años; de 2.500 años antes de ...cristo. Los guías repiten en nuestros ...oídos nombres que nuestra memoria retiene ...fielmente: «Erigido en el templo del Sol ...Thutmosis III...» «Alzado en el tem... de Isis por Psanmmético II...) «Este ...de la época de Totmes III...» «El Flami... erigió Ramses II, y es contemporáneo ...Moisés...» ¡Ramses II, el Sesostri de los griegos! ¡Tantas grandezas hundidas en la nada y en el olvido, y estas piedras, entre tanto, enhiestas e impasibles, como si el absoluto poderío del tiempo no pudiera carcomerlas y convertirlas en polvo!

Digna de admiración es la figura de Sixto V que salvó oportunamente de su total ruina estos testimonios de la grandeza egipcia. Los Césares romanos arrancaron estas piedras al pueblo vencido, profanaron sus templos y hollando su fe, por vanidad y por soberbia, por llevar al populacho romanos prendas de las victorias con que el Imperio se envanecía y embriagaba. Al Papa movíalo sólo el deseo de embellecer a Roma, de conservar para la cultura de los siglos venideros aquellos documentos históricos, de satisfacer su ideal estético, compatible con la fe en el Vaticano y en la Ciudad Eterna, mientras en el resto de la Cristiandad parecía todavía pagana y pecadora cualquier manifestación del culto a la Belleza.

Así, no sólo se limita Inocencio X a reconstruir los obeliscos derrumbados entre las ruinas de los Circos, sino que el del Agonal (Plaza Navona) lo hace alzar coronando la soberbia fuente donde el genio de Bernini simbolizó en cuatro figuras monumentales los ríos Nilo, Ganges, Plata y Danubio, y el Minerveo lo monta sobre los lomos del admirable elefante de Ferrato. Del mausoleo donde estaban las tumbas de los Emperadores romanos, desde Augusto hasta Nerón, hizo quitar Sixto V dos obeliscos que parecían dar guarda al monumento. Colocó el llamado Equilino frente a Santa María la Mayor y con el otro mandó hacer la graciosa composición que adorna el Monte Cavallo, donde se alzan las hermosas figuras de dos domadores de caballos, encontradas en las termas de Constantino, en quienes, con los nombres de Fidias y Praxiteles, se cree que Tiberio quiso honrar a dos augures que le adivinaban los pensamientos.

En la plaza admirable de San Pedro todo es más bello, más proporcionado, más grande, más hermoso que el obelisco, y, sin embargo, contemplándolo sentimos una profunda emoción. También esta piedra milenaria se alzó en un templo de Heliópolis, aunque no tiene esculpidos jeroglíficos. Llegó a Roma en tiempos de Calígula, quien la colocó en el Circo Vaticano. Fué allí donde Nerón ofreció al embrutecido populacho el cruel espectáculo de los martirios de los cristianos. Devorados por las fieras, quemados como antorchas, despedazados en el correr sin freno de los caballos, las últimas miradas de aquellos ojos vidriosos debieron fijarse en esta aguja que señalaba impasible hacia el cielo...

Luego ¿quién puede dudar que fué un milagro la presencia en la plaza del Vaticano del marinero Bresca, de San Remo, en el día en que el arquitecto Domenico Fontana dirigía la operación de alzar el obelisco en el lugar en que se encuentra? Mil quinientos hombres tiraban de las cuerdas y cuando ya la enorme mole de piedra estaba alzada del suelo se advirtió que era deficiente la resistencia calculada para poder llegar a colocarlo vertical sobre el pedestal. Se había anunciado que sería condenado a muerte quien interrumpiera con una palabra el silencio durante la peligrosa operación. Pero al mostrarse inevitable la catástrofe, al escuchar el crujimiento del cordaje, próximo a romperse, se escapa un grito de angustia de todos los pechos, cuando el marinero Bresca voceó, sin poder contenerse: «¡Agua a las cuerdas!» Domenico Fontana creyó oir un aviso del cielo. El arquitecto ignoraba lo que sabe el tripulante de un velero, que el cáñamo mojado ofrece diez veces más resistencia que el cáñamo seco. Se salvó así de hacerse añicos y polvo el Obelisco Vaticano, y el Papa, en premio, concedió a la familia Bresca y a sus descendientes el monopolio de la venta de las palmas del Domingo de Ramos.

En la plaza Navona, antiguo Circo Agonal de los romanos, el Papa Inocencio X ordenó al Bernini la «Fuente de los cuatro ríos» como base del obelisco egipcio del Circo Maxentius.

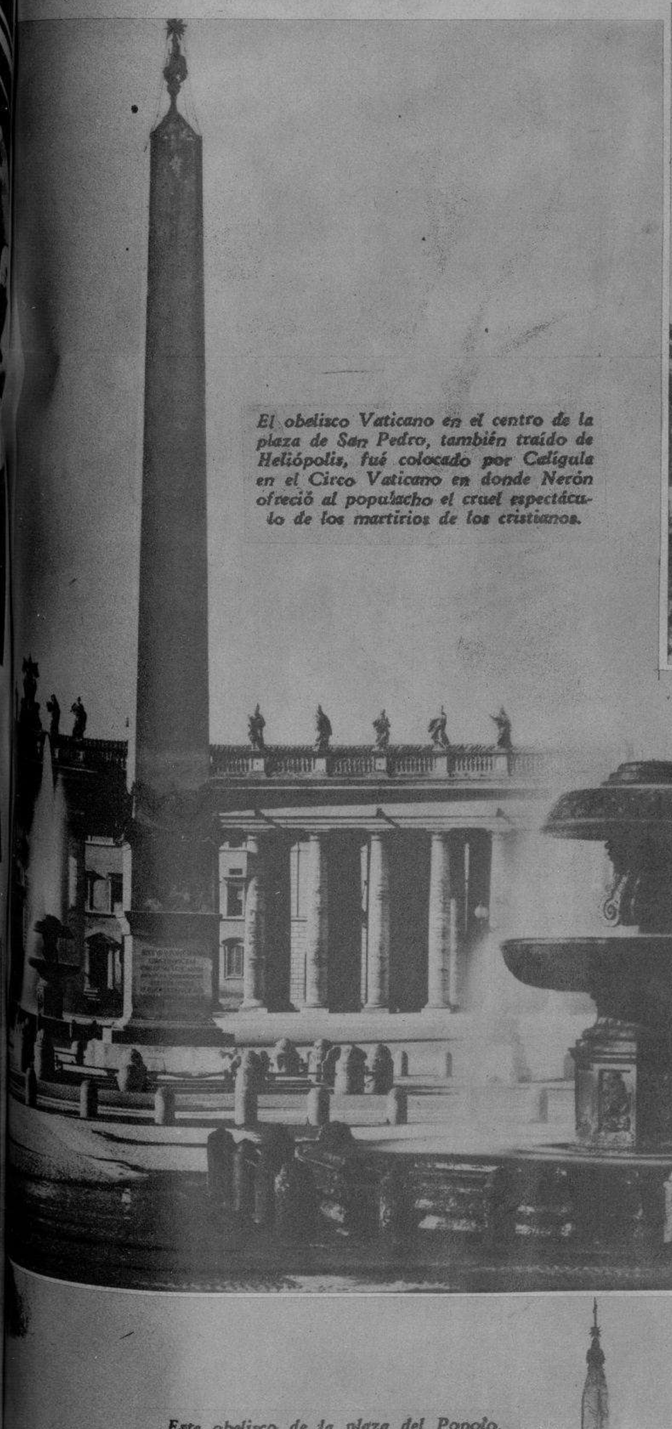

El obelisco Vaticano en el centro de la plaza de San Pedro, también traído de Heliópolis, fué colocado por Calígula en el Circo Vaticano en donde Nerón ofreció al populacho el cruel espectáculo de los martirios de los cristianos.

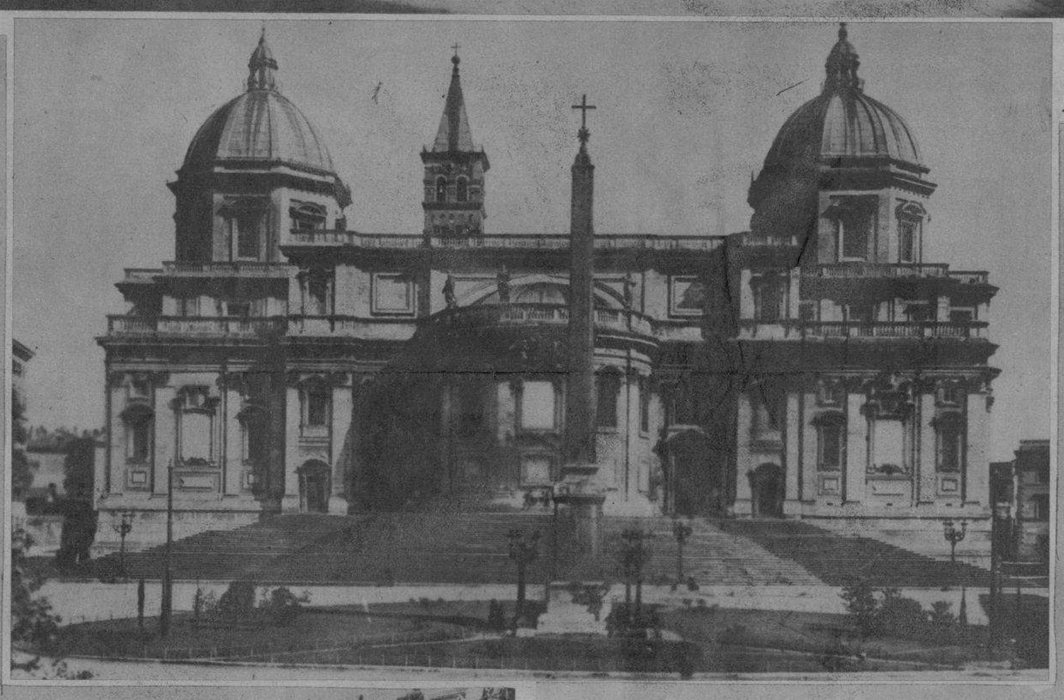

En medio de la plaza del Esquilino, detrás de la basílica de Santa María la Mayor, Sixto V colocó uno de los dos obeliscos que hacían guarda en la puerta del mausoleo de los Emperadores romanos, desde Augusto hasta Nerón.

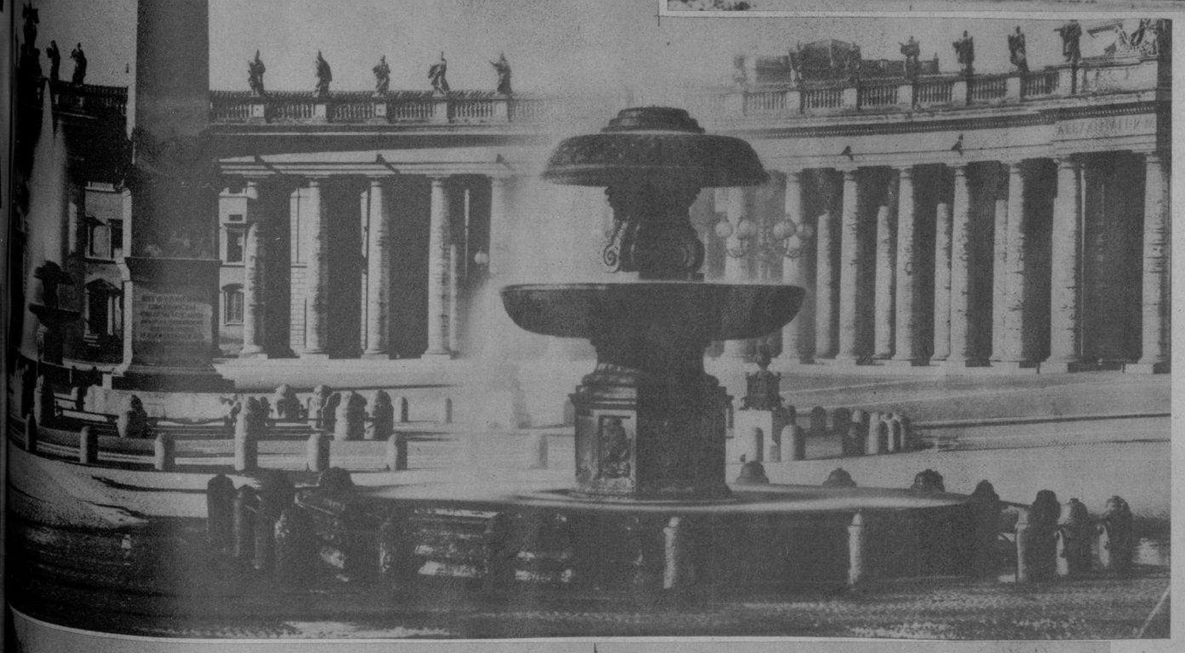

En la plaza de «Monte Cavallo», se alza el obelisco que Calígula trajo a Roma de Heliópolis y que Sixto V trasladó allí rodeándolo de los domadores de caballos encontrados en las Termas de Constantino.

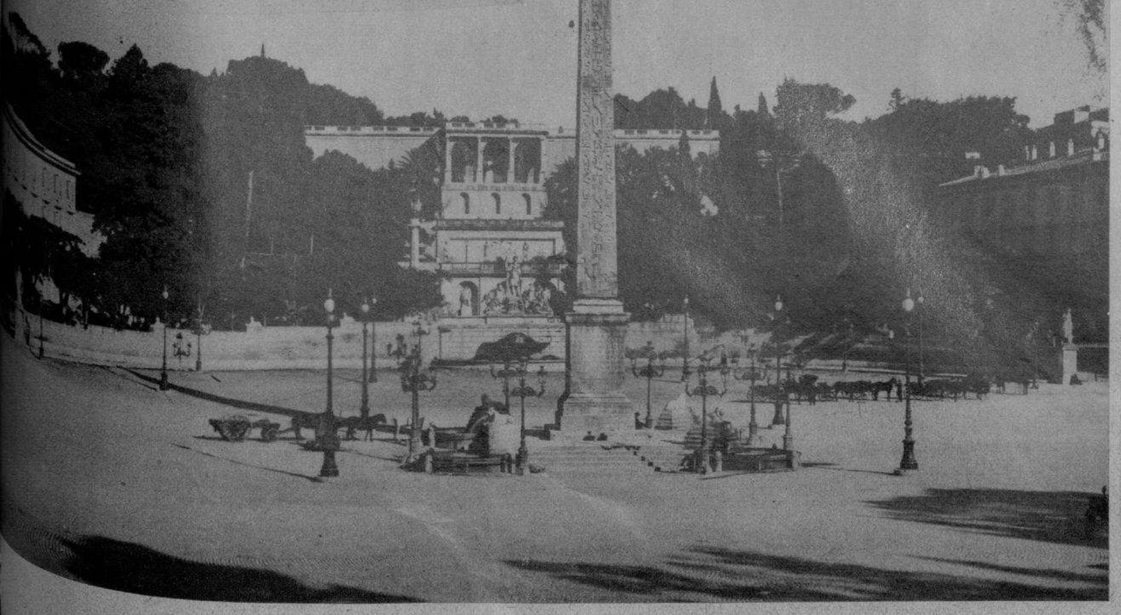

Este obelisco de la plaza del Popolo, llamado el «Flaminio» lo erigió Ramses II, el Sesostri de los griegos, en Heliópolis... y es contemporáneo de Moisés.

Y terminaremos este artículo con la siguiente anécdota. Preguntaba Napoleón a Canova si no sería bueno el plantar en las calles y avenidas de Roma árboles como en París para su embellecimiento. El gran escultor le respondió con una franca sonrisa: No, Majestad, nosotros en las calles de Roma plantamos obeliscos.

Roma, junio de 1939.

M.E.C.D. 2016

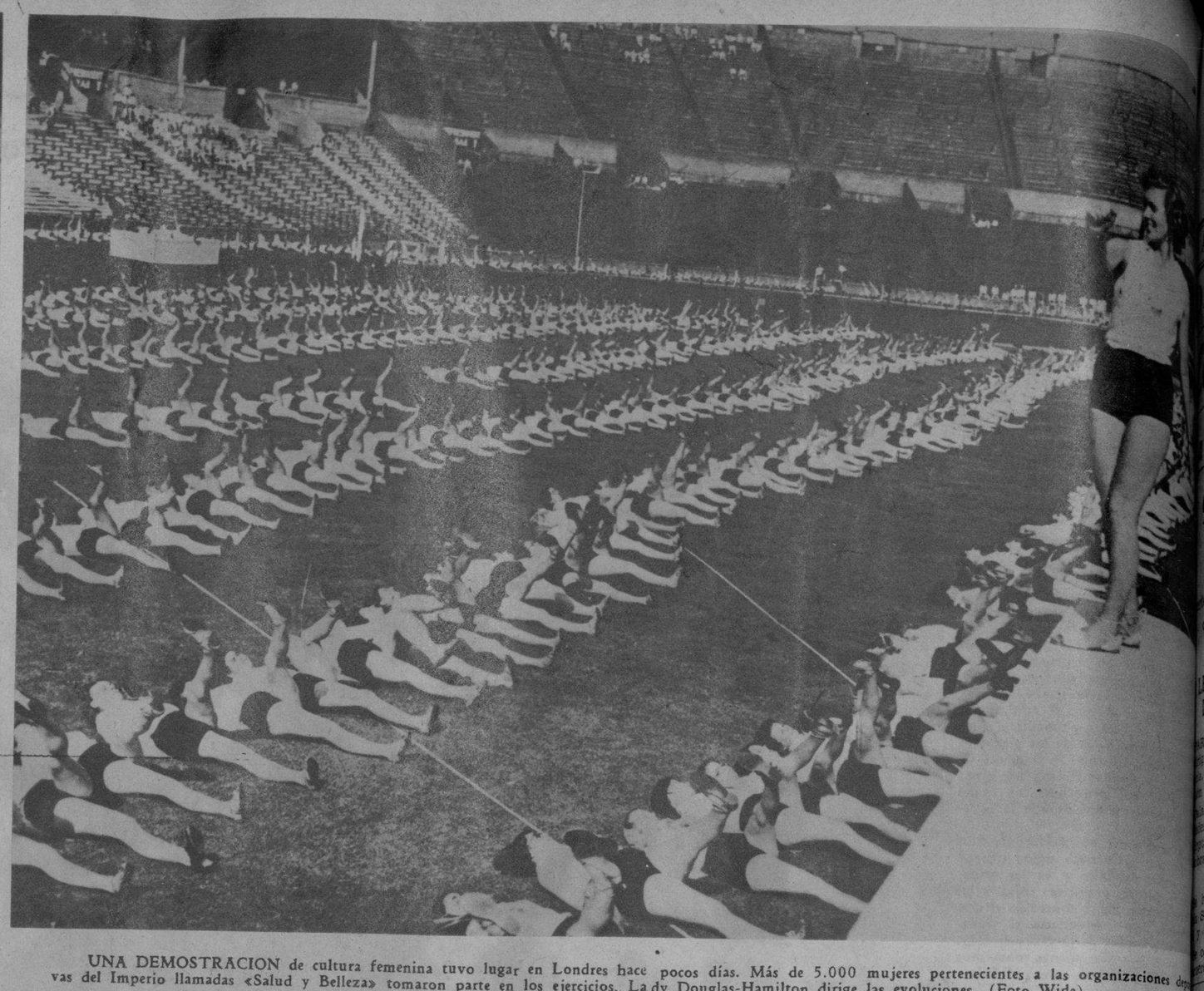

UNA DEMOSTRACION de cultura femenina tuvo lugar en Londres hace pocos días. Más de 5.000 mujeres pertenecientes a las organizaciones defensivas del Imperio llamadas «Salud y Belleza» tomaron parte en los ejercicios. La dy Douglas-Hamilton dirige las evoluciones. (Foto Wide)

HACE escasamente un mes, fué ajusticiado en la guillotina de París, el Barba Azul de estos últimos tiempos, Wiedmann. Según informó oportunamente el cable, a última hora, el que tuviera el coraje suficiente para dar muerte por lo menos a seis personas—entre ellas varias mujeres—se asustó ante el terrorífico instrumento de muerte. En estas dos fotos observamos el instante en que los ayudantes del verdugo de París dan los últimos toques a la máquina siniestra, y un grupo de curiosos que presenciaron el momento en que Wiedmann forcejeaba y verdugo y ayudantes lo colocaban en disposición de recibir la muerte, en pago a las que él había producido. (Fotos Intern.)

UN BANQUETE a los cocodrilos. Es la hora del desayuno en una Granja de Los Angeles, donde tienen la humorada de criar estos animalitos. Como durante el invierno parece que comen poco, tienen un tremendo apetito y se disputan la comida que se les ha servido. (Foto Wide)

BEBE DANIELS, la gran estrella de la pantalla, y su esposo, Ben Lyon, que recientemente reingresó en las lides cinematográficas de Hollywood, retratados en Inglewood (California), presenciando las incidencias del Derby. (F. Wide)

HE AQUI una vista de la magnífica exposición de los productos «NORGE», que representan en Cuba la firma de Casteleiro y Vizoso. (Foto D. M.)

LOU CHIOZZA, perteneciente al equipo de los Gigantes de New York—tercera base—es safe en la segunda base, durante el segundo inning del juego celebrado con los Dodgers del Brooklyn en Ebbets Field, en el cual vencieron los primeros 3x2. (Foto Wide)

M.E.C.D. 2016