1A SECCION 1

SERVICIO DE ASSOCIATED PRESS. Esta queda autorizada para usar nuestro servicio y noticias de información.

Servicio exclusivo de la agencia «Havas» y del «Herald Tribune», de New York.

# DIARIO DE LA MARINA

El DIARIO DE LA MARINA es el periódico más antiguo de Cuba. Fué fundado en el año mil ochocientos treinta y dos.

Servicios especiales de España. Hilo directo con New York y recepción directa por radio de otros servicios.

1A SECCION 1

AÑO CVII.—NUMERO 148 ACOGIDO A LA FRANQUICIA POSTAL LA HABANA, JUEVES, 22 DE JUNIO DE 1939.—SANTOS PAULINO DE NOLA, ACACIO Y ARACELI TIEMPO PARA HOY: BUENO PRECIO: 5 CENTAVOS

# Ocupan Swatow los japoneses y ordenan salir a todos los barcos, incluyendo uno de Norteamérica

## CORTAN ASI LA ENTRADA DE ARMAMENTOS QUE RECIBIAN DE INGLATERRA LOS CHINOS

Tres barcos ingleses fueron también detenidos por los japoneses, en el curso del avance hacia Swatow. La plaza tiene 178,000 habitantes y está a 200 kmts. de Cantón

### REFORZADA LA GUARNICION INGLESA DE TIENTSIN. RECHAZA EL JEFE JAPONES UNA NUEVA ENTREVISTA

SWATOW, Junio 22. (Jueves).—El Jefe de las fuerzas de Marina japonesas, después de la ocupación de este puerto, ha ordenado a todos los buques de guerra extranjeros, con inclusión del destroyer americano "Pillsbury" y el inglés "Thanet", que abandonen la bahía para la una de la tarde, o sea la medianoche del miércoles en la Habana.

Los buques de guerra inglés y americano se hallaban en esta bahía para proteger los intereses de los 40 americanos y 80 ingleses residentes durante la ocupación de Swatow por las fuerzas navales japonesas.

No se ha podido saber qué es lo que los comandantes de los buques de guerra americano e inglés harán como contestación a la orden del jefe naval nipón.

Las fuerzas navales japonesas que se encuentran en este puerto son dos porta-aviones, cinco destroyers, cinco transportes de tropas y cinco mercantes armados.

Mil personas perdieron la vida y muchas más resultaron con heridas durante el ataque de ayer por 800 soldados japoneses, que fué precedido por un bombardeo desde el aire y desde los buques de guerra nipones.

**Rápidamente, sin perder un solo hombre, los japoneses ocupan el puerto de Swatow.**

HONGKONG, junio 21. (AP.)—Los japoneses se apoderaron hoy de Swatow, incautándose del importante puerto del Sur de China, mediante un movimiento rapidísimo que no les costó ni un solo hombre.

Con la caída de Swatow en manos de los japoneses, quedan ahora en poder de los chinos los únicos puertos importantes de Fuchao y Ningpo, en las provincias de Fukien y Chekiang, respectivamente.

La ocupación de Swatow, ciudad de 178.000 habitantes a 220 millas de Cantón, se completó a las 2:50 de la tarde, después de un día de bombardeos aéreos y navales contra los cuales los chinos opusieron escasa resistencia, según anuncia un comunicado naval japonés.

El Cónsul americano, Whitney Young, informó que los 40 ciudadanos americanos de dicho puerto se encuentran sanos y salvos. El destroyer americano «Pillsbury» y el inglés «Thanet» se encontraban en la bahía interior para dar protección a sus nacionales.

**Entraba por ese puerto mucho material bélico.**

La importancia de Swatow ha aumentado considerablemente desde que los japoneses capturaron a Cantón el 21 de octubre del año pasado. Material de guerra por valor de muchos millones de dólares ha entrado por ese puerto, el cual ha sido conducido más tarde a Shuikwan, a 240 millas en el interior, con destino a las fuerzas del generalísimo Chiang Kai-Shek.

Tanto los navieros como los comerciantes británicos de Hongkong han realizado ventajosísimos reembarques para Swatow y la ocupación de ese puerto por los japoneses representa indudablemente que se les acaba a los ingleses el negocio.

Las noticias británicas dicen que los barcos japoneses detuvieron a tres mercantes ingleses en el curso de avance a Swatow y les obligaron a anclar frente a la costa. Las compañías navieras inglesas han cancelado ya las escalas de sus barcos en Swatow.

Ochocientos japoneses realizaron la ocupación.

**Ha sido reforzada la guarnición inglesa de la concesión de Tientsin**

TIENTSIN, Julio 22. (Jueves AP). La guarnición británica de Tientsin ha sido reforzada y se ha aumentado los arribos de víveres al mismo tiempo que el ejército japonés toma medidas más enérgicas para hacer efectivo el bloqueo de las concesiones inglesa y francesa.

Las autoridades británicas han adoptado disposiciones para evitar todo incidente que pueda agravar la situación. Negándose las dos partes a ceder, el bloqueo parece convertirse en una prueba de la paciencia de los dos países.

Los británicos parecen dispuestos todavía a negociar la supresión del bloqueo a base del incidente que lo originó: las demandas de los japoneses de que se les entregaran cuatro chinos acusados de terroristas.

No han hecho la menor gestión por atender las demandas de los nipones, quienes piden ahora que la Gran Bretaña altere su política hacia China.

**No quieren entrar en discusiones**

El jefe del ejército japonés general Homma, rechazó la petición que hizo el general de brigada C. B. H. Delamain, de una entrevista, contestando que es inútil entrar en discusiones a menos de que la Gran Bretaña acepte que las conferencias versen sobre bases más amplias que las originales.

Se ha trajido una compañía de soldados ingleses de Peiping para reforzar al regimiento de infantería ligera Durham que se encuentra estacionado en esta concesión. Con las nuevas fuerzas que llegaron hoy el total de hombres es ahora de 300, sin incluir los voluntarios.

El presidente del Consejo Municipal de la Concesión, que es un inglés, también ha pensado en crear un cuerpo auxiliar no uniformado, cuya misión será mantener el orden en caso necesario.

Se sabe que los soldados japoneses intentaron detener al vapor «Siannewo» cuando pasó ayer por el muelle nipón en viaje a Tangkú con cien súbditos británicos, el primer contingente de mil que evacúa la concesión.

Un mercante inglés que navegaba aguas arriba desde Tangkú fué obligado a detenerse en el muelle japonés. La policía china subió a bordo y registró los equipajes de varios extranjeros, entre ellos algunos ingleses, pero se le permitió después seguir viaje.

**Cada día hay más escasez de alimentos**

Por el momento no existe una gran escasez de víveres dentro de las concesiones inglesa y francesa, en la que residen 5.000 extranjeros y 112.000 chinos.

El arroz y la harina de trigo abundan, por existir cuantiosos almacenes de esos dos productos y también hay abundancia de huevos. Las legumbres no pasan de la mitad de lo normal y la carne no pasa de las dos terceras partes.

Los ingleses mantienen cerradas todas las puertas de la Concesión, incluso las que la comunican con la zona francesa.

Las autoridades inglesas dicen que se ha tomado esa medida para impedir filtraciones de elementos que pudieran crear alteraciones del orden.

**El Senado confirmó el nombramiento del nuevo jefe de las operaciones navales americanas**

WASHINGTON, junio 21. (AP).—El Senado confirmó hoy el nombramiento del contralmirante Harold R. Stark para jefe de las operaciones navales, sucediendo al almirante William D. Leahy que se retirará pronto y que ha sido nombrado gobernador de Puerto Rico.

## LA ACUSACION CONTRA EL MINISTRO ALFONSO, DE CHILE, NO SE SOSTUVO

SANTIAGO DE HILE, junio 21. (AP.)—La acusación contra el ministro Alfonso no pudo sostenerse hoy por falta de dos votos para la mayoría necesaria. A favor de la acusación votaron 21 senadores y 17 en contra El Presidente del Senado, señor Cruchaga, declaró después de la votación, que Alfonso no es culpable de los cargos que se le hacían de violación de la libertad de la prensa que garantiza la constitución.

Los izquierdistas aplaudieron la decisión de la Alta Cámara.

Un gentío inmenso se había congregado en los alrededores del Senado, asistiendo a la sesión todos los diputados por encontrarse en receso la Cámara.

Tres senadores del partido democrático que anunciaron recientemente que se reservaban su libertad de acción, votaron contra la acusación.

El izquierdista Aquiles Concha realizó un viaje en avión desde el Norte, donde estaba acompañando al Presidente Aguirre, con el fin de participar en la votación.

**ESTADO DEL TIEMPO**

Pronóstico para hoy, jueves:

Vientos del nordeste al sudeste, alcanzando fuerza de brisote. Cielos despejados y parte nublados. Algunas turbonadas diseminadas por el territorio, más probables después del mediodía.—Observatorio Nacional.

Los miembros de la «Tennessee Press Asociation» que se encuentran en esta capital desde hace varios días, visitaron al Jefe del Ejército Constitucional en su despacho de la Ciudad Militar. Aquí vemos al coronel Batista rodeado por los periodistas americanos, mientras el Presidente de la Asociación, Mr. Woodfin, lee un mensaje de salutación.

## TRATARA EL SENADO ESTE MES LA LIQUIDACION DE LA MORATORIA

(COLUMNA CINCO)

## MEJORARAN EN BREVE NUESTRAS RECAUDACIONES CONSULARES EN ESPAÑA

### Lucha Estado para que aumenten sus ingresos, hoy bajos

Cree que los Consulados de Cuba en España tendrán mayores ingresos en breve

**CUMPLIRAN ESA MISION FUNCIONARIOS EXPERTOS**

La recaudación consular durante la semana del 12 al 17 de los corrientes, en todas las oficinas consulares cubanas, ascendió a la suma de $71.076.60, notándose una tendencia al aumento en estas oficinas de Cuba en el exterior.

Una de las medidas favorables a ese aumento, es la reorganización dispuesta por la Secretaría de Estado en la recaudación consular en España, que se vió hondamente afectada en los últimos tres años debido a la guerra civil.

La nación hispana ha sido una de las que mayores recaudaciones consulares aportaban a nuestro erario público, debido al comercio que siempre ha existido entre Cuba y España. Pero en el transcurso de la contienda española, la recaudación fué casi nula, debido a las dificultades para enviar artículos y productos a Cuba y a las medidas puestas en ejecución para evitar la salida de numerario hacia el extranjero, tan severamente aplicadas que afectó también a las cantidades que tenían en su poder los cónsules, como producto de la aplicación del Arancel Consular.

La Secretaría de Estado ha anunciado que serían enviados a los Consulados radicados en España, funcionarios experimentados y eficientes a fin de obtener que su labor redunde en positivos beneficios. La dotación de personal a aquellas oficinas es, pues, la primera medida a realizar, seguida de la reorganización de la recaudación en todos y cada uno de los Consulados. Una vez establecida la normalidad en esas oficinas de Cuba en territorio hispano y la reanudación del comercio normal entre ambos países, se estima que los ingresos por concepto consular representen la elevada suma a que ascendían al período anterior a la guerra.

El Secretario de Estado, doctor Miguel Angel Campa, está vivamente interesado en llevar a efecto estos planes que brindarán fructíferos resultados.

### Gráfico del último golpe nipón en Swatow

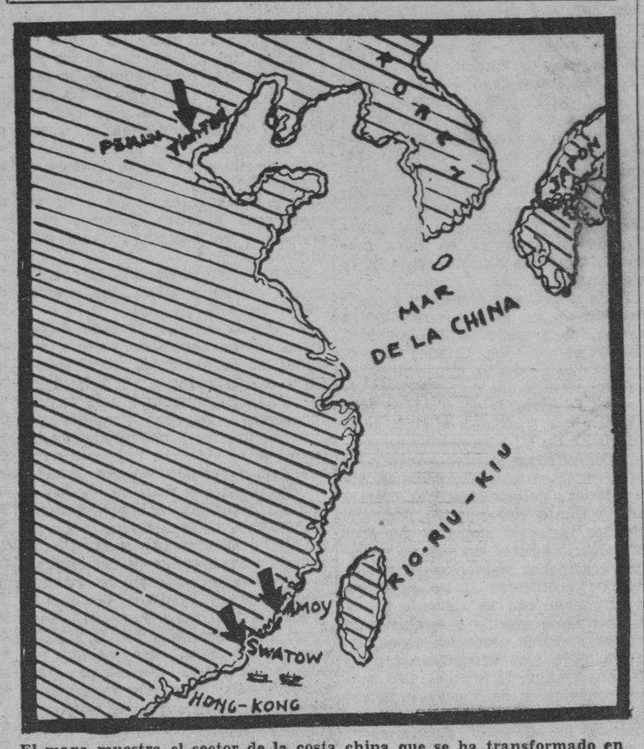


El mapa muestra el sector de la costa china que se ha transformado en punto neurálgico de la crisis de relaciones entre Japón y las Potencias Occidentales. Aparecen marcados Tien Tsin, donde la Concesión Británica entró hoy en su noveno día de bloqueo; el puerto de Swataw, tomado ayer por la armada y las tropas de desembarco niponas; y el de Amoy, donde desde hace tres semanas se mantiene latente un agudo conflicto, a causa de las Concesiones Extranjeras en la isleta de Ku Lang Su, refugio de extremistas chinos, y por ello también asediadas por las fuerzas japonesas. En el extremo inferior (muy cerca de Suatao, está Hong Kong, la gran base naval británica en China. Los pequeños barcos representan al inglés y al norte americano, cuyos comandantes han recibido órdenes de abandonar el puerto.

### Existe interés en dejar resuelta la moratoria el día 28

Casanova presentará hoy un nuevo proyecto para el pago de las «Obligaciones oro»

**UNA CONFERENCIA SOBRE EL PROGRAMA MINIMO URGENTE**

El presidente del Senado, doctor Santiago Verdeja, y el presidente de la comisión de Hacienda y Presupuestos de ese cuerpo, señor José Manuel Casanova, conferenciaron en horas de la mañana con el jefe del Estado, tratando sobre importantes proyectos de leyes pendientes de la consideración del Congreso.

Terminada la entrevista, el señor Casanova informó a los reporters que había acudido a la llamada del señor presidente de la República, celebrando un cambio de impresiones en el curso del cual fueron considerados importantes puntos relativos al pago de las obligaciones oro.

Dijo el señor Casanova que en el día de hoy presentará al Senado una nueva proposición de ley tendiente a facilitar la solución del pago de las citadas obligaciones.

El señor Casanova agregó: «Estimo que mi proyecto está llamado a resolver una cuestión de vital interés para la nación.

«Repito ahora lo que hace días les dije aquí mismo: es necesaria la unión formal y sólida de todos los cubanos, sin personalismos ni banderías, para lograr las soluciones necesarias de nuestros problemas. A este fin hay que poner el pensamiento en la Patria por encima de los hombres y de los partidos».

**El doctor Verdeja**

El presidente del Senado dijo a los periodistas que, citado por el coronel Laredo Bru, había concurrido a la conferencia en la cual fueron únicos temas las leyes pendientes de tratamiento que se refieren al pago de las obligaciones oro, a la liquidación de la moratoria hipotecaria y a la de revalorización de solares adquiridos a plazos.

Estima el doctor Verdeja que estos asuntos entrañan una gran responsabilidad para el Congreso, y espera que entre los días 27 y 28 del mes actual el Senado aprobará la ponencia emitida por una comisión sobre la ley destinada a liquidar la moratoria. Seguidamente se abordará el debate y aprobación del proyecto.

Respecto al pago de las obligaciones oro dijo que nada nuevo tenía que añadir toda vez que considera este asunto de extraordinario beneficio para el país, habida cuenta del modo directo que se relaciona y afecta la economía nacional.

### Jefe naval japonés

El Almirante Mitsumasa Yonai, Ministro de Marina del Japón, tiene la dirección suprema de las operaciones navales del imperio, en la guerra con China, como uno de los cinco miembros del «super-Gabinete» que controla la campaña. Al Almirante Yonai están supeditados los almirantes jefes de la flota metropolitana y de las escuadras de operaciones en China. Una de ellas realizó ayer el bombardeo y toma de Swatow, importante puerto, entre Amoy y Hong Kong.

### Muertos a tiros seis policías de Cuernavaca, Méx.

Las autoridades locales se enfrascaron en una fuerte reyerta con las del Estado

CUERNAVACA, Morelos, junio 21. (AP).—En una refriega entre las autoridades locales y del Estado en la remota aldea de Xochitepec, estado de Morelos, resultaron muertos seis agentes de la policía secreta de Cuernavaca.

El tiroteo se registró en la noche de ayer.

No se han recibido detalles, pero las escasas noticias que han llegado a esta, dicen que Félix Rodríguez, jefe de los funcionarios del estado de Morelos, llevó a la policía a Xochitepec para hacer cumplir una orden consistente en la libertad de un hombre que se hallaba detenido en la cárcel por las autoridades locales.

El preso quedó en libertad, pero cuando Rodríguez y los agentes regresaban a Cuernavaca, se les hicieron numerosos disparos en la carretera, resultando muertos seis y herido Rodríguez.

### Fracasó la nueva Conferencia para el triple Tratado

No llegaron a un acuerdo los diplomáticos anglo franceses después de hablar con Molotoff

MOSCU, junio 21. (AP).— En los círculos del gobierno se decía esta noche que la conferencia de dos horas, celebrada hoy, acerca del proyectado pacto de mutua ayuda anglo-franco-ruso no ha logrado ningún adelanto en las negociaciones.

«El embajador inglés Sir William Seeds, el Embajador francés Paul Emilie Naggiar y William Strang, enviado especial de Londres, fueron recibidos por el Comisario de Relaciones Exteriores Vyachelaff Molotoff. Entregaron nuevas proposiciones anglo-francesas que repiten las proposiciones anteriores de la Gran Bretaña y de Francia» según dice un comunicado de la agencia Tass.

«Los círculos de la Comisaría de Relaciones Exteriores indican que las nuevas proposiciones anglo-francesas no constituyen ningún progreso con relación a las anteriores».

El comunicado deja entrever que no es fácil que las dos partes lleguen rápidamente a un acuerdo.

SINGAPORE, Establecimientos del Estrecho, junio 21. (Havas).—La Agencia Reuter informa que las conversaciones militares y navales franco-británicas que han sido llamadas Conferencia Internacional de Defensa, y las cuales comenzarán mañana, jueves, se efectuarán en medio de la mayor reserva, tomándose toda clase de precauciones para la seguridad absoluta de las reuniones. Se cree que éstas, que serán presididas por el almirante Sir Percy Noble, comandante en jefe de la escuadra inglesa en aguas de China, servirán para concertar los planes precisos de coordinación de las fuerzas navales, militares y aéreas de Inglaterra y Francia, en caso de guerra. Tres subcomités, uno para cada arma (tierra, mar y aire), se reunirán por separado durante la Conferencia, que celebrará sesión plenaria de cuando en cuando, para coordinar las conclusiones de los organismos.

### Asegúrase que el Juez Especial Dr. Mencía dictará procesamientos en la causa por el desfalco de $27,700

Nuevas inspecciones en las oficinas. Los vigilantes que custodiaban la Zona Fiscal de Oriente prestan declaración en el Juzgado y señalan la conducta sospechosa del Tesorero

Cumpliendo lo dispuesto por decreto presidencial, publicado en nuestra edición anterior, desde ayer se han hecho cargo de la Administración, Tesorería y Contaduría de la Zona Fiscal de Oriente de la Habana, los funcionarios de la Secretaría de Hacienda señores Julio Castellanos, Ivo Fernández y Tomás Castañeda, respectivamente.

Una tercera caja fué arqueada en el día de ayer por el Juez especial doctor Mencía, en presencia de los funcionarios encausados y los nuevos designados, en la que se advirtió la falta de $200.00, elevándose lo sustraído a $27.700. Quedan aún por arquear cinco cajas, que según los libros de esa Zona Fiscal deben contener alrededor de $100.000 en efectivo, por concepto de depósitos. El arqueo de estas cajas se llevará a cabo en el transcurso de la semana actual.

El doctor Santiago Mencía, Juez Especial, que instruye la causa por el desfalco recientemente perpetrado en la Zona Fiscal de Oriente, asistido del Secretario Judicial Risco estuvo durante todo el día de ayer tomando declaración a numerosos testigos entre ellos a los Vigilantes Ciriaco Fernández y José Dueñas que prestaban servicios en esas oficinas, quienes formularon cargos contra el tesorero Gálvez, a quien vieron en distintas ocasiones manipular la caja defraudada en horas en que no se hallaban allí los empleados. Uno de dichos agentes hizo entrega al Juzgado de un paquete que Gálvez le había entregado el pasado sábado y que contenía correspondencia, un destornillador y un martillo.

El Teniente Jefe de la Policía de Hacienda Norberto Perrote, declaró que no sabía nada en relación al desfalco y que al tener conocimiento del mismo, se personó en dichas oficinas, procediendo a recoger el candado violentado que se encontraba colocado en la tapa de la caja de caudales.

El Secretario de Justicia doctor Saladrigas, asistido del Fiscal de la Audiencia doctor Fuentes Carretero sostuvo una larga entrevista con el doctor Mencía, después que dicha Autoridad Judicial llevó a cabo una nueva inspección en las expresadas oficinas.

Existe la impresión que el desfalco fué cometido paulatinamente y desde hace tiempo. Al dictar el Presidente de la República una circular para que todas las zonas fiscales fueran arqueadas, con motivo del desfalco realizado en la de Occidente, el autor o autores de la malversación en la Zona Fiscal de Oriente repuso el dinero sustraído, siendo esta la causa de que al realizarse la inspección el día 26 del pasado mes todo se encontraba correcto. Posteriormente volvieron a sustraer las cantidades anotadas ascendentes hasta ahora a más de $27.746.

Ha podido comprobar el Juzgado en las distintas inspecciones que ha llevado a cabo, que el autor de la sustracción del dinero necesariamente tenía que conocer la combinación en la caja de caudales desfalcada

Hoy posiblemente el Juzgado dictará auto de procesamiento contra aquellas personas que por el momento, aparecen responsables del delito que se investiga, excluyéndolas de toda fianza.

Los miembros del Gabinete de Identificación se personaron ayer en las oficinas mencionadas llevando a cabo numerosos trabajos de investigación.

**AVISO**

Se cita por este medio a los señores integrantes del Comité Organizador del Homenaje al Dr. José I. Rivero, para que se sirvan concurrir el viernes 23 de los corrientes, a las 5 p. m., a la casa calle de Zulueta número 465. Se encarece la más puntual asistencia por tratarse en el mismo de los detalles definitivos para la completa liquidación del Homenaje referido.—Por el Comité Organizador, **Mario Cisneros**, Secretario Financiero.

### Informe del Comité Económico de la Liga de Naciones

En estudio la protesta de los judíos contra el Libro Blanco del Gobierno inglés

GINEBRA, junio 21. (Havas).—Antes de terminar su quincuagésima reunión, el Comité Económico de la Liga de las Naciones aprobó su informe a la Asamblea Anual. En el documento el Comité analiza las recientes tendencias del comercio internacional, y se declara convencido de que tarde o temprano el ritmo del rearme tendrá que disminuir, y que entonces el mundo iniciará ya un período de transición entre la economía de guerra y la de paz. El Comité formula también diversas recomendaciones que, de ser adoptadas, tendrán la virtud de mejorar las relaciones económicas entre los diferentes países, y solucionar algunos de los problemas planteados actualmente a los Gobiernos.

La serie de recomendaciones comprenden cuestiones de política arancelaria, acuerdos comerciales, contingentes o cuotas, control de cambios y tráfico entre las naciones agrícolas y las industriales.

GINEBRA, junio 21. (Havas).—Malcolm McDonald, secretario de las Colonias de Inglaterra, partió hoy de Ginebra, en dirección a Londres, por haber concluído su informe ante la Comisión de Mandatos de la Liga, sobre la cuestión de Palestina. El organismo tiene el propósito de estudiar, en privado, la protesta presentada por las organizaciones judías contra el Libro Blanco Británico, que concreta la política que el Gobierno inglés seguirá en el mandato, a partir de ahora. Una vez terminado el examen, la Comisión redactará el informe que ha de elevar al Consejo de la Liga, y en el cual estará contenido su criterio sobre el Libro Blanco. Los comisionados iniciaron hoy el estudio de la cuestión del mandato británico en la Transjordania, y el sábado hará lo mismo con la del mandato francés en Siria

**DIARIO DE LA MARINA HABLADO**

CMCF ONDA LARGA 810 Kc. — COCH ONDA CORTA 9437 Kc

Teléfono A-9316

8 a 9 a. m. — 12:30 a 1 p. m. — 6:30 a 8 p. m.

**HOY**

**LOS PUDIENTES NO PUEDEN**

EN LA TERCERA AUDICION

POR

**J. Aristigueta**

**DIARIO DE LA MARINA HABLADO HOY**

### DECLARAN EN EL DESASTRE DEL SQUALUS

El sistema de ventilación era defectuoso y fué causa de la tragedia, informa un oficial

**DICE QUE APARECIO EL «PHENIX» EN CAM-RANH**

PORTSMOUTH, N. H., junio 21. (AP).—Lentamente y sin emoción, el capitán del submarino «Squalus», hundido frente a este puerto, refirió ante la Comisión naval que trata de determinar las causas del siniestro que él vió cuando penetraba el agua en cantidad por la válvula de admisión de aire del cuarto de máquinas mientras el sumergible navegaba bajo la superficie.

La electrificante relación de Wilfred Isaacs, quien tuvo que pasar al cuarto de controles, tratando de salvarse con agua hasta las rodillas, fué la primera confirmación directa de las teorías que se habían formado sobre la posibilidad de que el sistema de inducción de aire fuese responsable del desastre.

Momentos antes, la propia Comisión había escuchado la declaración que prestó un oficial ejecutivo del sumergible en apoyo de las manifestaciones que hizo ayer el comandante de la nave hundida en el sentido de que los sistemas de ventilación de los sumergibles de este país constituyen su mayor peligro.

Isaacs se hallaba en un pequeño departamento separado de la sección de baterías cuando el sumergible comenzó la inmersión.

«Oí un sonido como el producido por un escape de aire», dijo Isaacs. «En seguida sentí que me caía agua en la cara. Me dirigí rápidamente a la puerta que comunicaba con el cuarto de máquinas. Estaba cerrada. Pude ver por una ventanilla que entraba agua en ese cuarto por el tubo de inducción de aire».

Después que Isaacs terminó la declaración el tribunal suspendió la labor de hoy, trasladándose los oficiales de la armada y sus familias al Maine para asistir a la botadura del submarino.

**Creen haber visto al «Phenix»**

PARIS, junio 21. (Transocean).—Según noticias procedentes de Saigon el miércoles, se sabe que se ha logrado descubrir el casco del submarino «Phenix» a unas seis millas de la bahía de Cam-Ranh.

Los remolcadores que verifican la labor del submarino han comunicado que lo hallado, pues la sonda ha tropezado con un cuerpo duro que se ha enlazado con él y rompiéndose.

### Cuatro inspectores se encargarán de comprobar las afiliaciones hechas

Así lo informó ayer el doctor Domingo Macías Navarro, presidente de la Junta Provincial Electoral habanera, que ese organismo había conseguido a más de treinta inspectores que procedan a la comprobación de las afiliaciones hechas por los partidos políticos, y las que hagan en adelante. Esa labor depuradora será lenta, pero con ello se conocerá oficialmente la verdadera situación de cada uno de los partidos, no en la capital sino en el resto de la provincia.

### Un chofer ebrio provocó anoche grave accidente

Joven pasajera sufrió lesiones de gravedad, al chocar dos autos en Malecón

En la esquina de Malecón y N., tuvo lugar anoche un violento choque entre los autos 19394, que conducía Leonardo Cook Daly, natural de los Estados Unidos, mayor de edad y vecino del Reparto Kohly y el 13881 conducido por Alberto Sánchez del Monte, ingeniero y vecino del hotel Ritz.

A consecuencia del accidente, resultaron ambos choferes con lesiones leves y grave la joven Estrella Gorrín Sánchez, de 29 años, vecina de Reina 656, en Luyanó.

La policía pudo comprobar en sus investigaciones, que el señor Coock con motivo de conducir su automóvil en estado de embriaguez, se precipitó contra el auto que guiaba el señor Sánchez, resultando lesionada de gravedad la joven Gorrín, que como pasajera viajaba en el automóvil del primero.

El soldado Urbano Pérez Moya compareció ante la policía, acusando a Coock, de ser responsable del accidente.

Con lo actuado por el teniente Santos, se le dió cuenta al Juez de Guardia.

**NO PUDO DESEMBARCAR EN LOS ESTADOS UNIDOS LA VIUDA DE UN MINISTRO NICARAGUENSE**

SAN PEDRO, California, junio 21. (AP).—La viuda de un Ministro nicaragüense en Panamá, no pudo entrar hoy en los Estados Unidos y se ve obligada a hacer un viaje al Japón y a separarse de sus dos bellas hijas.

Los funcionarios de inmigración se negaron a admitir en este país a Mrs. Mariano Casteazoro, que llegó procedente de Panamá a bordo de un barco japonés, pero dejaron desembarcar a sus hijas Graciela de 16 años de edad y Mrs. Matha de Van Horde.

Los funcionarios dijeron que Mrs. Caeteozoro carecía del visado del pasaporte. Ella explicó que los funcionarios panameños le dijeron que no necesitaba pasaporte.

### PIDEN A EDUCACION QUE CREE DOSCIENTAS PLAZAS DE EXPERTOS AGRARIOS

Se propuso ayer al doctor Cleto A. Guzmán, Secretario de Educación Pública, la creación de 200 plazas de instructores agrícolas para las escuelas rurales de la Secretaría de Educación.

En ellas se ha sugerido que se dé cabida a los graduados de la Escuela Técnica Industrial «Enrique José Varona», especializados en agricultura.

Dichas sugestiones fueron formuladas a nuestra máxima autoridad educacional por los funcionarios de la Secretaría de Agricultura que vienen estudiando, junto con funcionarios de la Secretaría de Educación, la equiparación de los títulos de los graduados de las Escuelas Técnicas Industriales especializados en los asuntos agrícolas con los que expiden en las Granjas Escuelas.

El doctor Cleto A. Guzmán, estimó la proposición muy conveniente y prometió estudiar la realización de la misma, ya que significa un aumento de consignación en los presupuestos y es preciso tener muy en cuenta las posibilidades económicas.

El ilustre senador señor José Manuel Casanova, disertando ante el micrófono del «DIARIO DE LA MARINA HABLADO» en la audición de ayer, de 6:30 a 8 p.m. Le acompañan el señor Aristigueta, Director- Director, el redactor señor Figueroa y el locutor señor Oteyza (hijo) en uno de los estudios de la radioemisora CMCF y COCH. (Vea Pág. dos).

M.E.C.D. 2016

# LOS MODELOS DE OPCION SE FACILITARAN A LAS COMISIONES DE INSCRIPCION QUE LOS SOLICITAREN

## Escrutinios de afiliación hechos en Camagüey, Matanzas, Cienfuegos, Guantánamo, Camajuaní, Colón, etc.

Hoy jueves cúmplese el periodo para que las mesas de inscripción eleven a las juntas municipales el cuarto parte de afiliaciones.

Con el parte de las afiliaciones hechas hasta el domingo 25, queda finalizado el periodo de afiliación.

Las Juntas Municipales tendrán, a partir de esa fecha quince días para efectuar la depuración de la labor realizada.

**Nacionalistas y Liberales en la Habana**

Las afiliaciones de los partidos Nacionalista y Liberal en el Municipio en la Habana, alcanzaron, según los dos primeros reportes de cada tres días, 34.146 y 20.772, respectivamente.

En el tercer informe, que comprende los días 17, 18 y 19, según los datos comprobados, con el añadido de aquellos barrios y colegios de los que antes no se tuviera cifra definitiva, ambos partidos cuentan 12.158 y 10.067, respectivamente. (Por ignorarse la cifra exacta liberal en el barrio de Chávez pudiera variar en pequeña cantidad este total).

Tienen por consiguiente; el Nacionalista, 46.304; y el Liberal, 30.839.

Se descomponen estos totales, por Juntas, del siguiente modo:

Junta del Norte: PUN, 1945; Liberal, 1998.

Junta del Sur: PUN, 1946; Liberal, 2026 (no se tiene la cifra correcta de Chávez).

Junta del Este: PUN, 1888; Liberal, 1548.

Junta del Oeste: PUN, 1904; Liberal, 1546.

Junta del Centro: PUN, 2295; Liberal, 1501.

Junta del Vedado: PUN, 2180; Liberal, 1448.

**Las afiliaciones en Camagüey**

Nos telegrafía el comandante Enrique Recio, y nos informa del resultado de las afiliaciones en el término de Camagüey:

| | |
|---|---|
| Liberal | 8904 |
| Conjunto | 7207 |
| Nacionalista | 5815 |
| Demócrata Republicano | 5699 |
| Auténtico | 3634 |
| Comunista | 1198 |
| A. Republicana | 610 |
| U. Revolucionaria | 580 |
| Realista | 117 |
| ABC | 87 |

Después nuestro corresponsal Hernández nos telegrafió las cifras complementarias siguientes: Partido Liberal, 9012; Conjunto, 7411; Demócrata Republicano, 5699; Nacionalista, 5815; Auténtico, 3824; Comunista, 1198; Acción Republicana, 683; Realista, 634.

**En Matanzas**

Las afiliaciones en el término municipal de Matanzas, según informes, han sido:

| | |
|---|---|
| Partido Liberal | 9331 |
| Acción Republicana | 3080 |
| Conjunto | 2992 |
| Nacionalista | 2648 |
| Auténtico | 2491 |
| Demócrata Republicano | 928 |
| ABC | 559 |
| Unión Revolucionaria | 491 |
| Realista | 463 |
| Comunista | 374 |
| Popular | 85 |
| Agrario | 67 |

**En Morón**

| | |
|---|---|
| Liberal | 5370 |
| Nacionalista | 4297 |
| Demócrata | 3896 |
| Auténtico | 2954 |
| Conjunto | 1776 |
| ABC | 610 |
| Comunista | 421 |
| U. Revolucionaria | 356 |
| Realista | 196 |
| A. Republicana | 178 |
| Agrario | 29 |

**Denuncia contra una mesa de afiliaciones**

RODAS, Junio 21. (Por telégrafo, al DIARIO).—La mesa de afiliación del Partido Liberal en el barrio cabecera fué denunciada hoy de estar afiliando electores sin la previa solicitud de éstos.

El Juzgado conoce de la denuncia que ha sido radicada por falsedad e infracción del Código Electoral. Existe la impresión de que serán encausados muchos miembros de mesas. Corresponsal.

**Gran mayoría Demócrata Republicana en Camajuaní**

Las afiliaciones políticas presentadas por los Partidos en la Junta Municipal Electoral, durante los seis primeros días de labor, señalan la fuerza y pujanza de cada uno, siendo el número de ellas 5.115 distribuidas en la siguiente forma:

Demócrata Republicano, 2.040; U. Nacionalista, 1024; Liberales, 854; Auténtico, 471; Realista, 291; Unión Revolucionaria, 145; Acción Republicana, 141; Conjunto Nacional Democrático, 112; Comunista 87.

Hasta la fecha marcha en el primero de los lugares con una ventaja extraordinaria, el Partido Demócrata Republicano, pues la labor del Alcalde Dr. Valdés Alba, y de Orencio Rodríguez, al frente de los destinos públicos de esta villa, parecen ser reconocidos por el pueblo que apartándose de todo sentimiento ideológico, se aprestan a favorecer con sus votos a los gobernantes que tanto vienen sirviendo a la comunidad.—Enrique Quirós, Corresponsal.

En Guantánamo y Mayarí, términos de la provincia oriental, según los datos que hemos obtenido, el estado de las afiliaciones de los distintos partidos políticos, comprendiendo los dos primeros partes, es el siguiente:

**Guantánamo**

| | |
|---|---|
| Demócrata Pepublicano | 3.103 |
| Rev. Cubano (Auténtico) | 2.815 |
| Unión Nacionalista | 2.159 |
| Liberal | 1.378 |
| Popular Cubano | 679 |
| Conjunto Nacional Democrático | 645 |
| ABC | 497 |
| Acción Republicana | 457 |
| Comunista | 238 |
| Unión Revolucionaria | 180 |
| Agrario Nacional | 11 |

El Partido Nacional Revolucionario Realista, que preside Sergio Carbó, no ha reportado afiliación alguna en el Término de Guantánamo.

Total de electores afiliados: 12.162.

**Mayarí**

| | |
|---|---|
| P. R. C. Auténtico | 3.227 |
| Partido Liberal | 2.316 |
| Demócrata Republicano | 2.199 |
| Unión Nacionalista | 1.692 |
| Conjunto Nacional | 1.080 |
| Unión Revolucionaria | 170 |
| Partido ABC | 290 |
| Acción Republicana | 43 |

**Colón**

| | |
|---|---|
| Partido Acción Republicana | 3.880 |
| Liberal | 1.271 |
| Conjunto | 804 |
| Nacionalista | 724 |
| Auténtico | 715 |
| Demócrata Republicano | 419 |
| ABC | 406 |
| Realista | 260 |
| Comunista | 122 |
| Unión Revolucionaria | 63 |
| Agrario | 12 |

Se ha dicho reiteradamente que en el barrio de Tacón las afiliaciones exceden al número de electores.

Esto, que puede ocurrir si la marcha de las afiliaciones sigue atropelladamente, no es cierto hasta ahora, como lo prueban estos datos:

| | |
|---|---|
| Nacionalistas | 563 |
| Liberales | 560 |
| Unión Revolucionaria | 354 |
| Conjuntistas | 281 |
| Auténticos | 240 |
| Comunistas | 233 |
| ABC | 180 |
| Menocalistas | 177 |
| Realistas | 152 |
| Marianistas | 115 |
| Populares | 39 |
| Agrarios | 33 |

Es decir, el número de afiliados en este barrio suma 2.894 y el número de electores asciende a 4.605, quedan sin afiliar 1.721 o sea el cuarentitrés por ciento del electorado allí.

Por el contrario, esta impresión existe justificadamente en cuanto al barrio del Calvario.

El último parte revela cifras inquietantes en lo que respecta a la normalidad de las afiliaciones en ese barrio.

En el último reporte alcanzó a afiliar los nacionalistas 70 electores y los liberales 77. El partido Popular ofreció la sorpresa de 272 afiliaciones.

CIENFUEGOS, junio 20 (Por telégrafo al DIARIO).—Hasta la mañana del martes, los partidos políticos habían presentado en la Junta Municipal Electoral, las siguientes afiliaciones:

| | |
|---|---|
| Nacionalista | 4.710 |
| Liberal | 4.583 |
| Demócrata Republicano | 3.634 |
| Conjunto | 3.470 |
| Auténtico | 3.325 |
| ABC | 2.252 |
| Realista | 1.113 |
| Unión Revolucionaria | 694 |
| Comunista | 683 |
| Acción Republicana | 405 |
| Total | 24.869 |
| Gobiernistas | 15.253 |
| Oposicionistas | 9.611 |

—El Juez de Instrucción doctor José Díaz de Villegas, radicó ayer con carácter de delito electoral, el hecho ocurrido el domingo, que se relaciona con el asalto a la oficina de afiliaciones del Partido Conjunto Nacional Democrático en el barrio de Aduana de esta ciudad, por un grupo de individuos que se dieron a la fuga, llevándose la documentación.

El señor Bonifacio García que había sido detenido por este supuesto delito, fué puesto en libertad por la propia autoridad, instruyendo de cargos a los señores Eligio Portillo y Pablo León.

La policía continúa buscando al resto de los asaltantes, sin que dicho Juez haya dictado aún auto de procesamiento.—**Obdulio A. García**, Corresponsal.

**AGUACATE**

| | |
|---|---|
| Nacionalista | 760 |
| Auténtico | 668 |
| Demócrata Republicano | 559 |
| Liberal | 428 |
| Conjunto | 405 |
| Realista | 256 |
| Unión Revolucionaria | 82 |
| ABC | 57 |
| Comunista | 32 |
| Popular | 20 |
| Acción Republicana, sin reportar. | |
| Total de afiliaciones | 3,267 |

**BEJUCAL**

| | |
|---|---|
| Nacionalista | 1,323 |
| Liberal | 1,176 |
| Demócrata Republicano | 487 |
| Auténtico | 234 |
| Unión Revolucionaria | 233 |
| Comunista | 152 |
| Conjunto | 99 |
| ABC | 59 |
| Acción Republicana | 56 |
| Popular | 34 |

(Vea relación de las afiliaciones en otros términos, en la página 12).


¡Un momento!

... el cuerpo es robusto y puede tolerar algún error por algún tiempo... ¡pero nó por todo el tiempo!

Si lo que Ud. ha venido usando le resultó infructuoso; si padece del

ESTOMAGO, afecciones concomitantes al hígado y VESICULA,

úlcera gástrica o duodenal, COLITIS — Intestinos,

rectifique. Piense con sumo cuidado cuál es el remedio que sabios médicos recomiendan más y el que más arraigado está en el crédito público... y habrá descubierto que sólo hay un remedio genuino y verdadero: ¡el gran

BISMÁGEN.

"Bismágen un prodigio" es algo más que una frase. Miles de personas distinguidas saben que es un hecho y noblemente lo divulgan.

¡¡BISMÁGEN ES ÚNICO!!. NO ADMITA IMITACIONES... NI REGALADAS.

Dolor de estómago, Digestiones lentas o dolorosas, Empacho gástrico, Acidez, Eructos agrios, Espasmos, Cólicos, Dolor de vientre y espalda, Ardentía, Vómitos de líquido o de sangre, Gases, Dilatación, Mala respiración, Mal aliento, Pesantez, Fermentaciones intestinales, Diarrea o estreñimiento, Inapetencia, Desnutrición; ¿padece usted enfermedad gastro-intestinal manifestada en alguno de esos síntomas?.

Usted sabe ya que las "medianías" NO SIRVEN.

Ahora...: Ensaye con un frasco del maravilloso patente Bismágen y

bendecirá la hora en que decidió tomarlo.


### SEÑALA EL «TSE» QUIENES SON LOS QUE DEBEN TENER LOS MODELOS DE OPCION

Acordó ayer el Tribunal Superior Electoral decir por telégrafo a la Municipal de Güira de Melena, y circular a todas las Municipales, que los modelos de opción a que se refiere el artículo 9 de la Ley de 26 de Mayo, no son de facilitarse a los partidos políticos sino a las comisiones de inscripción que lo solicitaren como dispone ese artículo y por consiguiente debe entregar a las comisiones los modelos que soliciten en cantidad prudencial.

**Las certificaciones de las comisiones de inscripción**

A escrito del delegado político del partido Unión Nacionalista, acordó el Tribunal Superior Electoral, de conformidad con lo que solicita, que se circule por la vía telegráfica a las Juntas Municipales Electorales, por medio de las Provinciales respectivas, que conforme al artículo X de la ley de 26 de Mayo último, no tienen las mismas facultades para rechazar las certificaciones de las actas del Comité Ejecutivo Nacional de los Partidos Políticos, haciendo constar que en uso del derecho que otorga dicho artículo, han hecho las designaciones de miembros de las comisiones de inscripciones y de locales, a que se refiere el artículo 299 del Código Electoral, porque la ley no le fija término especial para ello.

**Más sobre modelos de opción**

El Tribunal Superior Electoral ha estado enviando últimamente miles de modelos de opción a todas las Juntas Municipales Electorales y ha dispuesto la impresión de otros miles más por ser necesarios.


Luis de la Cuesta y Posada

BUREAU DE INFORMACIONES

Exclusivamente asuntos confidenciales

Oficina: Obrapía, 308. Departamento No. 1.

Teléfono A-8697. Habana. FO-1720.



RESULTADOS NEGATIVOS

Los resultados producidos por la Ley de Alquileres, han sido negativos; y unidos al anuncio de la Revalorización de créditos, han producido desastrosas consecuencias, como se demostrará a continuación, por el número de licencias para fabricar nuevas casas, concedidas por el Municipio de Marianao, (a pesar de sus admirables repartos), durante los cinco primeros meses, de los años 1937-1938 y 1939.

| AÑO 1937 MESES | LICENCIAS | AÑO 1938 MESES | LICENCIAS | AÑO 1939 MESES | LICENCIAS |
|---|---|---|---|---|---|
| Enero | 20 | Enero | 37 | Enero | 18 |
| Febrero | 32 | Febrero | 21 | Febrero | 18 |
| Marzo | 27 | Marzo | 28 | Marzo | 12 |
| Abril | 42 | Abril | 24 | Abril | 22 |
| Mayo | 22 | Mayo | 16 | Mayo | 4 |
| TOTAL | 143 | TOTAL | 126 | TOTAL | 74 |

Como puede observarse en la estadística anterior, la Ley de Alquileres recientemente promulgada, no ha producido los beneficios que los poderes públicos esperaban.

La fabricación se ha reducido a la mitad y en la misma proporción el TRABAJO y el VOLUMEN DE NEGOCIOS en el comercio y las industrias que se dedican a estas actividades.

¿Qué ventaja puede obtener un obrero a quien se le reducen los alquileres en $2.00 al mes, por una Ley que al mismo tiempo le obliga a pasar, por FALTA DE TRABAJO, QUINCE DIAS DEL MES EN PARO FORZOSO?

SOLO UNA OPORTUNA RECTIFICACION PUDIERA REMEDIAR EL MAL.

ASOCIACION NACIONAL PRO-RESTAURACION DEL CREDITO CUBANO

HABANA, 260. TELEFONO A-7341.


## EL SENADOR CASANOVA DISERTO DESDE EL "DIARIO DE LA MARINA HABLADO"

### Una alocución de gran trascendencia para la orientación económica. «El Tratado de Reciprocidad Comercial con los Estados Unidos, es más que necesario, imprescindible», dijo el ilustre hacendado y político cubano en la disertación de ayer por la CMCF y COCH

### LA REALIDAD DEL PROBLEMA CLARA Y DIAFANAMENTE EXPUESTA POR UN EXPERTO

El senador y economista señor José Manuel Casanova regaló anoche a los oyentes del DIARIO DE LA MARINA HABLADO con la siguiente disertación:

El «Diario de la Marina» hablado me pide unas declaraciones en relación con el Tratado Suplementario de Reciprocidad que se viene estudiando entre nuestro gobierno y el de los Estados Unidos, así como la Ley Azucarera de 1940. Accediendo a esa petición he redactado estas cuartillas, no sólo para complacer a los queridos amigos Aristigueta y Rubio, que dirigen esta popular radiotrasmisión, sino porque creo mi deber ilustrar un poco la opinión pública en conexión con estas importantísimas cuestiones; a mi juicio las más importantes en estos momentos desde el punto de vista de la economía nacional.

Dada la realidad política y geográfica dentro de la que vive nuestra nación, el Tratado de Reciprocidad Comercial con los Estados Unidos es más que necesario, imprescindible; y no importa lo que digan los recalcitrantes adversarios del Tratado aquí y allá, ni los E. Unidos ni Cuba pueden pasar sin él; ellos porque no pueden permitir que nuestro comercio exterior caiga en su mayor parte en poder de otra potencia europea o asiática, y junto con nuestro comercio exterior, nuestra banca y nuestras finanzas; nosotros porque no podemos desarrollar toda nuestra potencialidad económica si no contamos de antemano con un mercado lo suficientemente grande y estable para colocar nuestros productos de exportación. Si a esto agregamos que los Estados Unidos forman el país mayor consumidor de azúcar y tabaco del mundo y que Cuba es por la naturaleza de su suelo, su clima, su configuración topográfica, el país de mayor capacidad productora de esos artículos, se hace más comprensible la realidad que palpita de modo ineluctable, por no decir fatal, en el fondo de nuestras relaciones comerciales con ese gran país vecino.

A pesar de todo ello, todavía no se ha logrado la concertación de un Tratado entre ese país y el nuestro que llene todas las necesidades de nuestra economía mutua o complementaria; un tratado que plasme en toda su trascendencia esa realidad político-geográfica a que antes me he referido. Posiblemente ello se deba a que, tanto en relación con el Convenio de 1902 como con el de 1934, las circunstancias en que se concertaron esos pactos fueron sumamente desfavorables para Cuba. En 1902 nuestra nación, apenas constituída, se veía frente a un panorama económico tan sombrío que en la mente de todos los cubanos se [illegible]aba de modo fatídico el inq[illegible]te dilema: el Tratado o la muerte! Y el Tratado se firmó podríamos decir bajo la horrible presión de la necesidad inexorable, del mismo modo que el náufrago se agarra del salvavidas providencial sin importarle ni su color ni su forma! Igualmente en 1934, Cuba, al firmar el Tratado que rige en la actualidad, se veía agobiada por una situación económica y política pavorosa, arruinada su industria azucarera, empobrecido el país exhausto el Tesoro Público, tambaleantes las instituciones. Y de nuevo surgió el fatídico dilema: el Tratado o la muerte! Muerte segura que nos venía encima con rapidez eléctrica a través de las grandes caravanas de buques cargados de azúcar de Puerto Rico, Hawaii y Filipinas impulsados con el viento en popa de un arancel de 2 centavos por cada libra sobre el azúcar cubano.

No quiero decir con esto que los gobiernos que disfrutaban el poder en los Estados Unidos en 1902 y 1934 explotaron en su provecho la situación angustiosa en que se hallaba Cuba. No hay que olvidar que en ese país como en el nuestro existen grandes núcleos económicos y políticos que se sienten perjudicados en sus intereses por el status especial que se establece en esos Tratados para el azúcar y otros productos cubanos; y que esos núcleos mandan positiva fuerza en los Congresos respectivos. Son los intereses que siempre y en todas partes—especialmente en las Democracias—anteponen su bienestar individual o local al bienestar nacional o general. Para poder vencer la oposición de esos núcleos es que los gobiernos, particularmente el de Washington, tienen que obtener todas las ventajas posibles de la otra parte. El actual Tratado que consideramos en Cuba tan desventajoso para nosotros, es considerado a su vez por muchos intereses americanos como desventajoso para ellos. E:a es la realidad. Por ese motivo precisamente, para poner de manifiesto la verdad y nada más que la verdad, el gobierno de Cuba y la Asociación Nacional de Hacendados mantienen una activa campaña de publicidad en los propios Estados Unidos, la cual ha dado magníficos frutos para convencer a los equivocados de buena fe, pero resulta nula, como es natural para los que teniendo ojos para ver se resisten a hacerlo.

Hechas estas explicaciones resultará más fácil comprender la necesidad de un nuevo Tratado Comercial con los Estados Unidos, que se acuerde entre ambos países en un plano de mutua comprensión y mutuo deseo de cooperación, libre de circunstancias desventajosas para cualquiera de las partes, libertad que no existió al parecer cuando se concertaron los dos Tratados anteriores. El Convenio de 1934 dió en su oportunidad todos los buenos resultados esperados pero lo consideramos ahora obsoleto en algunas partes esenciales, como consecuencia de acontecimientos posteriores a la firma del Tratado sobre los cuales no tenía control el Gobierno de los Estados Unidos. Por ejemplo, la pérdida de la cuota de importación para el tabaco cubano, la reducción de nuestra participación en el consumo de azúcar de ese país, la limitación de nuestras importaciones de azúcar refinado y otros puntos de menor importancia. Ellos a su vez creen que nosotros podemos ofrecerles mayores ventajas para sus productos.

Se hace imprescindible la concertación de un Tratado Suplementario al firmado en 1934.

Al pensar en ese Tratado Suplementario, no debemos hacernos ilusiones en cuanto a las ventajas que Cuba pueda obtener. Yo he leído multitud de opiniones a este respecto, algunas de ellas firmadas por cubanos ilustres y entendidos, en las cuales se olvidan por completo de la realidad y exigen de los Estados Unidos cosas que ellos no pueden ni quieren conceder. Así por ejemplo, no podemos obtener ahora una cuota fija y permanente para nuestro azúcar, ni la devolución del impuesto de manufactura sobre los mismos, ni la entrada ilimitada de nuestro tabaco. Yo opino también, desde luego, que Cuba debe luchar y lucha por obtener tales ventajas que serían grandemente provechosas para nuestro país; pero ello es sencillamente inasequible por el momento. Para calcular las posibilidades de ese Tratado Suplementario, hay que hacerse, por consiguiente, esta pregunta:

¿Qué es lo que los Estados Unidos nos ofrecen y qué es lo que nosotros podemos ofrecerles? En esta breve interrogación está contenida la clave de la cuestión.

Para contestarla es preciso primero trazarse una línea de conducta, un rumbo fundamental del cual no podremos apartarnos después. ¿Ha de convertirse Cuba nuevamente en un país productor y dependiente de un sólo artículo, ha de hacer un nuevo ensayo proteccionista como el de 1927 o ha de mantener el «statu quo» a base de un poco de cada cosa? No hay duda que esto último es lo más conveniente para Cuba en estos momentos y así lo hemos comprendido todos, dentro y fuera del Gobierno. Por consiguiente nuestra capacidad para ofrecer y naturalmente las posibilidades de que nos ofrezcan en relación con el Tratado Suplementario, están determinadas por esta línea de conducta que Cuba debe adoptar. Nuestra Patria no puede volver a aquella situación que regía en 1920 cuando todo lo que consumíamos era traído del extranjero y pagado con dinero azucarero. Esa situación ideal desde el punto de vista librecambista por basarse en la repartición ideal del trabajo internacional y en las mayores capacidades económicas, no puede tolerarse en un mundo proteccionista, aún en el caso de que se desarrollase una demanda circunstancial que absorbiese toda nuestra producción azucarera en potencia; porque estaríamos, como estábamos entonces, a merced de los actos de los gobiernos extranjeros en conexión con los aranceles. Y no se hable de tratados para garantizar mercados en lo futuro porque esos tratados solo regirían mientras durase la conveniencia para la nación más fuerte.

Cuba, por otro lado, no puede abandonar su primera industria Maltrecha como está, reducida a menos de la mitad de su capacidad productora, sigue siendo la columna vertebral de nuestra economía nacional. Ella nos proporciona la mayor parte del numerario necesario para pagar nuestras importaciones, nuestra deuda exterior y otros pagos internacionales. Ella da vida y nervio al comercio y demás industrias nacionales, trabajo a los puertos, movimiento a los ferrocarriles ambiente a la banca, medios fiscales al gobierno.

Animados, pues, de esta idea, podemos hacer nuestras proposiciones al gobierno de los Estados Unidos buscando siempre la manera de darle toda las ventajas compatibles con nuestra seguridad. El arroz, por ejemplo, cuyo mercado en Cuba tiene las mismas características fundamentales que el mercado de azúcar en los EE. UU. Somos grandes consumidores de esa gramínea, de la cual producimos sólo una parte e importamos el resto. Igual sucede a ellos con el azúcar. Nuestro costo de producción y rendimiento del arroz es relativamente alto y ello dificulta el desarrollo de esa producción en términos económicos. Igual sucede a ellos con su azúcar. Parece muy natural, por consiguiente, que ofrezcamos a los Estados Unidos crear con el arroz la misma situación que ellos han creado para el azúcar en su país. Podríamos ofrecer, por tanto, lo siguiente: mantener el arancel cubano sobre el arroz americano a $1.86 por quintal métrico, con una cuota de 90 millones de kilogramos al año. Toda cantidad por encima de esa cuota pagaría el derecho pleno que pagan los arroces procedentes de otros países. De esta manera se protegería el Fisco cubano que obtiene actualmente una buena recaudación por derechos de aduana sobre el arroz. A cambio de todo esto podríamos pedir una rebaja de 15 puntos en el arancel americano para nuestro azúcar, dejándolo en 0.75 centavos libra para el crudo de 96 grados de polarización, exigiendo en ese caso que el arancel pleno para azúcares de otras procedencias extranjeras, fuese mantenido a 1.875 centavos libra como es en la actualidad, conservando así nuestro preferencial. Podríamos pedir también la fijación formal de los derechos que paga ahora el Ron cubano a virtud del Tratado de los Estados Unidos con Haití. Nos conviene dejar establecidos en el Tratado Suplementario, esos derechos, ante la posibilidad de que el Convenio con Haití sea denunciado cualquier día. Podríamos pedir la restitución de la cuota para nuestro tabaco. Y finalmente podríamos pedir una cuota para nuestros alcoholes. Podríamos pedir muchas otras ventajas, pero ello a nuestro modo de pensar, resultaría más oportuno hacerlo cuando se esté negociando el Tratado Permanente y definitivo; por ahora no vemos posibilidad de obtener otras concesiones que las arribas mencionadas. Y creemos conocer bien la situación en los Estados Unidos.

Esta es la realidad, clara y diáfanamente expuesta. Estamos en necesidad de un Tratado Permanente que satisfaga ambas partes, que pueda ser negociado sin las apremiantes circunstancias que regían en 1902 y 1934. Un tratado que verdaderamente contribuya a la prosperidad de nuestro país; permita a nuestras fuerzas económicas alcanzar la solidez y permanencia necesarias para que puedan elevar definitivamente el nivel de vida de nuestros trabajadores, y éstos puedan gozar de las mismas condiciones de humanidad decencia y retribución adecuada que gozan en los Estados Unidos, base indudable de su gran prosperidad y pujanza. Pero este Tratado Permanente es un objetivo a lograr más adelante.

**La Ley Azucarera**

Explicada ya la situación en que nos hallamos referente al Tratado de Reciprocidad pasaré a decir breves palabras sobre la Ley Azucarera. En diciembre 31, 1940, como sabéis, expira la presente Ley promulgada en 1937, a virtud de la cual contamos con una cuota de dos millones de toneladas cortas, más o menos. Tanto en Washington como en Nueva York se observan ya los preparativos de la camarilla azucarera en los Estados Unidos, para lanzar todo el peso de su gran fuerza en busca de ventajas para sus sostenedores. De esos preparativos tenemos una evidente prueba en el fracasado proyecto de Ley Ellender.

Ante el aborto de este primer esfuerzo, nuestros competidores han acordado dejar para la próxima legislatura que se abre en enero 1940 la discusión de la nueva ley que habrá de sustituir a la que actualmente nos rige. Esto quiere decir, lisa y llanamente, que en enero de 1940 vamos a presenciar la reproducción de los mismos acontecimientos que se desarrollaron en 1937 cuando se discutió y aprobó la presente ley, a saber:

Confabulación de los refinadores de azúcar de caña, fabricantes de azúcar de remolacha, cosecheros de remolacha, fabricantes de azúcar de caña y cosecheros de caña de Louisiana y Florida, unidos en lo que se conoce por bloque azucarero del Congreso.

Confabulación de los productores de Puerto Rico, Hawaii y Filipinas en otro fuerte bloque.

Actuación intensa del Departamento de Estado en defensa de los azúcares extranjeros, con miras a su política de reciprocidad comercial.

De más está decir que la Asociación de Hacendados de Cuba se prepara a defender los intereses de Cuba en esta tremenda batalla azucarera de intrigas y egoísmos, pero no podemos hacernos muchas ilusiones sobre el éxito. En todo ese gran conflicto de intereses, somos los extranjeros, en un ambiente donde la xenofobia no está del todo desarraigada. No contamos con otras armas para nuestra defensa que la razón, la justicia y lo que podamos ofrecer de ventajas para EE. UU. en nuestro Tratado de Reciprocidad. Nuestra actuación además tiene el gran inconveniente de no ser directa sino a través del Departamento de Estado.

Nuestros adversarios tratarán seguramente de reducir nuestra cuota y aumentar las de ellos. Es posible que el azúcar refinado cubano sea también el blanco de fuertes ataques.

Advertimos todo esto no porque hallamos perdido la fe sino porque quisiéramos que el pueblo cubano, de uno a otro confín de la República, comprendiese la gravedad de la situación y no contribuyese a hacer más difícil nuestra actuación en Washington con actitudes descabelladas y peligrosas. ¡Cuán distinta sería mi impresión y cuán grande mi optimismo si pudiéramos hacer como hacen los franceses: Ante el peligro nacional, la unión sagrada!


PERFECTAMENTE RESTABLECIDO

TUMACO (Nariño). «Después de tres años de continua padecer de dolores de espalda, de cabeza, enfriamiento de pies, deseos frecuentes de orinar, insomnio, falta de apetito e hinchazón en el cuerpo, hoy me encuentro gozando de perfecta salud mediante la bendecida Anticalculina Ebrey. Tomé muchos remedios, sin resultado y no encontrando tranquilidad, me decidí a probar la Anticalculina Ebrey y hoy me encuentro perfectamente restablecido».—Miguel G. Portes.

Anticalculina EBREY

No acepte sustitutos. Anticalculina Ebrey le hará sentirse mejor, más joven, ágil, fuerte y saludable. Solicítela hoy mismo. Para el riñón, hígado, vejiga.

No. 32.



CALLOS

Extirpados Con ACEITE DE RICINO

No continúe usando las peligrosas navajitas y los molestos emplastos callicidas. Un nuevo líquido llamado NOXACORN elimina el dolor en 60 segundos. Seca los callos en tal forma que no salen más. Contiene aceite puro de ricino, yodo y alcanfor. Completamente inofensivo. Fáciles instrucciones con cada paquete. Un frasco de 35 centavos evita grandes sufrimientos. Su dinero será devuelto si NOXACORN fracasa en extirpar cualquier callo o callosidad. Distribuidores en Cuba:—Droguería de Johnson, Habana.



Ahora Podrá V. oír la mejor música del mundo con esta R.C.A. Victrola y los Discos Victor

SOLO CUESTA $130

DE VENTA EN LAS AGENCIAS RCA VICTOR

distribuidores HUMARA Y LASTRA Sen. C. T. M-9093


## Cariñoso homenaje en Santa Clara al Dr. Orestes Ferrara

### Pronunció un discurso, en el cual dijo que sólo debe haber en Cuba dos partidos

SANTA CLARA, Junio 21. (Por telégrafo, al DIARIO). — El senador Manuel Capestany, presidente del Partido Liberal en Las Villas, ofreció hoy en esta ciudad un homenaje de simpatía al doctor Orestes Ferrara, con motivo de iniciar de nuevo sus luchas políticas en esta región.

Con el homenajeado encontrábanse en la presidencia del banquete, los señores Capestany Abreu, Emilio Núñez Portuondo, Consuelo Vázquez Bello, P. Martínez Leiro, José Madrazo Mata, José R. Fernández, Oscar Gans, José A. Bravo, Salvador García Ramos, Eduardo Suárez Rivas, Martín Iglesias, José Suárez Rivas, alcaldes liberales y jefes de término del Partido, así como muchos elementos representativos del mismo.

Concurrieron compañeros periodistas en representación de diarios de la Habana y los de la localidad, Domenech, Sarmiento, Pedrosa, Sarabia, Vidaurreta, Rodríguez Cruz, López Silvero y el que reporta.

La gestión cordializadora de los doctores Núñez Portuondo y García Ramos permitió anunciar el retorno al Partido de elementos disgustados así como la solución de otras dificultades interiores.

Ofreció el homenaje el doctor Manuel Capestany, quien señaló que el Partido Liberal está más fuerte que nunca, como lo demuestran las afiliaciones que está alcanzando en toda la República.

El doctor García Ramos recordó en su discurso al doctor Clemente Vázquez Bello.

El doctor Núñez Portuondo advirtió que era una obligación del liberal inscribirse ahora para demostrar que el Partido es mayoría en el país.

Eduardo Suárez Rivas refiriióse al programa liberal.

Resumió el acto el propio doctor Ferrara, quien arrancó ovaciones al anunciar que se disponía a luchar nuevamente. Hizo historia de la fundación del primer partido político cubano, el Republicano Villareño, que fundó conjuntamente con Morúa Delgado, Enrique Villuendas y los generales Monteagudo y J. M. Gómez, en el propio teatro La Caridad, de esta ciudad. De la unión de los Republicanos con los Nacionales, de la Habana, surgió el Partido Liberal.

Mantuvo la tesis de que sólo deben existir en Cuba dos grandes partidos; uno de izquierda; otro, de derecha. El primero lo llevaría el Partido Liberal, y el otro, el Conservador; distinguiéndose ambos porque el liberal lucha aunque sea a costa del orden y el conservador porque quiere el orden por encima de la libertad.

Hizo el orador un análisis de los restantes partidos que figuran en el cuadro presente. Refiriéndose al Comunista, señaló que el cubano que no obedece a Moscú y siente con la bandera cubana, tiene los mismos ideales que el liberal.

El doctor Ferrara visitará muchos términos de Las Villas. Hoy sigue para Cienfuegos.—Armando Machado, Corresponsal.


DEPARTAMENTO DE:

LEYES SOCIALES

Ricardo Elizalde

ABOGADO

FEDERACION NACIONAL DE DETALLISTAS

CONSULTAS DE 3 A 5 P. M.

CHACON, 205. TELEFONO M-1472.


M.E.C.D. 2016

# COMENZARA EL DIA SEIS DE JULIO EL CURSO DE MEDICINA TROPICAL EN LA UNIVERSIDAD DE LA HABANA

# LA SECRETARIA DE SANIDAD DARA GARANTIAS AL PUBLICO CONSUMIDOR DE LA LECHE DE VACA

## El Ejecutivo Nacional del Colegio de Arquitectos convoca para una Exposición de Arquitectura Privada

Hasta el quince de Julio se admitirán las solicitudes de inscripción. También convocan para la gran exposición de «Arquitectura de las Américas», que se celebrará en E. U.

El Comité Ejecutivo Nacional ha acordado el acuerdo de celebrar una exposición de Arquitectura Privada en los salones del Colegio, Infanta y Calle 25, en la Habana, de acuerdo con las siguientes

BASES:

1—Celebrar en los salones del Colegio de Arquitectos una exposición de arquitectura.

2—La exposición se limitará a trabajos efectuados por compañeros colegiados, en el territorio de la República, y de edificios y construcciones de carácter privado.

3—Todo trabajo expuesto (que podrá ser planos, dibujos y fotografías) deberá llevar el nombre del arquitecto colegiado o colegiados proyectistas.

4—La superficie para exposición de trabajos se limitará a un tamaño máximo de 1.20 m. de alto por 3.80 m. de largo para cada colegiado.

5—Para poder exponer deberá el colegiado que así lo desee, dirigir una comunicación escrita al secretario del Comité ejecutivo del Colegio Nacional, en la que consigne el espacio que requiere a ese efecto, acompañando la cantidad de ocho pesos ($8.00) moneda oficial, si deseare ocupar más de la mitad del espacio máximo señalado en el artículo anterior, o cuatro pesos ($4.00) moneda oficial, si deseare ocupar menor espacio.

6—Las cantidades recaudadas por el anterior concepto se dedicarán al pago de los premios y los gastos de montaje de los trabajos expuestos.

7—Las solicitudes de inscripción, acompañadas de su importe, deberán entregarse al secretario del Comité Ejecutivo Nacional antes de las cinco de la tarde del 15 de julio próximo. El material a exponer deberá entregarse en la secretaría del Colegio, antes del día 20 de julio de este año.

8—Una vez cerrado el plazo de inscripción, el Comité Ejecutivo aceptará el material que estime por conveniente y por sorteo señalará el sitio que ocupará cada expositor en los salones del Colegio.

9—La exposición será inaugurada el día primero de agosto próximo, con acto público al cual serán invitadas las autoridades, profesionales, artistas, prensa y demás componentes de la sociedad.

10—También auspiciará, en el concurso de la misma, la celebración de un concurso de esquisses entre los colegiados, los cuales deberán desarrollar sus ideas en los salones del Colegio y en tiempo y sobre asunto que acuerde la comisión designada por el Comité en su oportunidad.

11.—Un tribunal nombrado por el Comité Ejecutivo revisará los trabajos expuestos y adjudicará, si lo estima oportuno, los siguientes premios: medalla de oro, medalla de plata, medalla de bronce y las menciones honoríficas que estimare oportunas.

12.—El Comité Ejecutivo se reserva el derecho de rechazar cualquier trabajo o fotografía que a su juicio no deba ser expuesto en los salones del Colegio. También será la máxima autoridad en decidir sobre cualquier asunto referente a la exposición, aun en asuntos que pudieran aparecer en oposición con este reglamento.

### El XV Congreso Internacional de Arquitectos

El XV Congreso Internacional de Arquitectos, que se reúne en la ciudad de Washington en el mes de septiembre de este año, nos invita a contribuir a una exposición que ha de celebrar conjuntamente con el Congreso, titulada «Arquitectura de las Américas».

El Comité Ejecutivo, teniendo en cuenta que de nuestra Exposición pudiera sacarse material para la de Washington, a continuación copia las recomendaciones que nos envía el señor presidente del Comité de Exhibiciones de dicho Congreso, que son las que siguen:

La presentación de las exhibiciones debe ser generalmente en forma de fotografías de dos o tres tamaños diferentes, para que puedan colocarse en la pared de una forma agradable.

a)—El Comité recomienda que se tengan en consideración los tamaños siguientes 15x20 pulgadas y 22x30 pulgadas (38.10 x 50.80 centímetros y 55.88 x 76.20 centímetros) ya sean verticales u horizontales.

b)—Se recomienda un color uniforme de fotografías para cada país.

c)—Cada fotografía debe montarse separadamente, sin margen, en un cartón duro, con el necesario refuerzo para que no pueda combarse y con un borde de cinta negra «passe partout» de media a una pulgada (1.27 a 2.54 centímetros) de anchura, el cual, en la parte inferior, debe ser de una pulgada (2.54 centímetros) para el título.

d)—Este título, escrito claramente en blanco en la cinta, debe indicar el nombre del edificio, ubicación (ciudad y estado o provincia) y el nombre del arquitecto, excepto en los casos de edificios aborígenes.

e)—En el reverso de toda exhibición, en el ángulo superior del lado izquierdo, un rótulo debe indicar, en letras grandes y legibles, el nombre del país, y en letras más pequeñas el nombre y la dirección del expositor, para evitar equivocaciones cuando sean devueltas.

f)—Planos de edificios son deseables, pero deben presentarse en tamaño, color y de manera que armonicen con las fotografías.

g)—No debe emplearse, en ningún caso, marcos o cristal para las exhibiciones.

h)—Puede presentarse, si se desea, arquitectura aborigen o histórica, por medio de dibujos o pinturas de dimensiones moderadas, pero que no excedan de 48 pulgadas, como tamaño máximo. Deben estar montados y ribeteados lo mismo que las fotografías.

## LA COMISION TECNICA DE LA LECHE Y EL DR. JUAN DE MOYA CELEBRAN IMPORTANTE REUNION

Se estudiaron ampliamente los problemas y aspectos que presenta la industria lechera nacional y la necesidad de que se cumplan en todas sus partes, el Reglamento vigente

En uno de los salones de conferencias del Instituto Finlay, tuvo lugar ayer tarde, una importante reunión en la que se trataron, ampliamente, los diversos problemas y aspectos que presenta la industria lechera nacional.

Presidieron la reunión los doctores Domingo F. Ramos, Presidente de la Comisión Técnica Nacional de Leche; Juan de Moya Flamand, Secretario de Sanidad, y asistieron los miembros de dicho organismo técnico doctores Andrés Rivero Agüero, secretario; Laureano López Garrido, Jefe de Despacho; Juan M. Pérez Boudet, inspector nacional de abasto de leche y otros técnicos, los directores de Comercio, Agricultura e Industria, así como representaciones de las compañías pasteurizadoras de leche, productores y derivados de la leche cruda y otros funcionarios.

De lo tratado en la reunión se guardó reserva, pero no obstante supimos que tanto el doctor Moya, como el doctor Ramos, con las representaciones allí presentes, trataron ampliamente los problemas que confronta la industria, las dificultades con que se tropieza para el cumplimeinto de la legislación vigente; y lo más importante, el clandestinaje, la competencia desleal, que tanto daños y perjuicios viene ocasionando al industrial legalmente establecido y al público consumidor.

El doctor Moya, supimos después, presentó distintos proyectos que fueron aceptados, en relación con la garantía que debe dar su Departamento, la Secretaría de Sanidad y Beneficencia, al pueblo consumidor cuya salud depende en gran parte de la pureza de ese artículo de primera necesidad.

También se trató del precio del litro de leche; la necesidad de que se le fije una cantidad razonable a pagar al propietario de las vacas por el comprador en gran escala, tanto en la época de las lluvias como en la seca, pues fijándose un precio límite «standard» se evitará el clandestinaje.

La reunión terminó muy entrada la prima noche.

### SESION EN LA ACADEMIA DE CIENCIAS

La Academia de Ciencias Médicas, Físicas y Naturales de la Habana, celebrará sesión pública extraordinaria y sesión de Gobierno, mañana viernes a las 9 de la noche. Invita en nombre del presidente, doctor José A. Presno, el secretario, doctor Raimundo de Castro.

La orden del día es la siguiente:

1o.—Anemia hemolítica provocada por la sulfanilamina en un caso de mononucleosis infecciosa, por los doctores Octavio Montoro, Ortelio Martínez Fortún y Moisés Chediak.

2o.—«Nuevo dispositivo para la extracción de la catarata por succión», por el doctor Horacio Ferrer.

3o.—Los Precursores de la Endocrinología, por el doctor Manuel Villaverde.

4.—Apropósito de los tratamientos del piotórax en el curso del Neumotórax terapéutico, por el doctor J. García Bengochea, (París).

## El Círculo de Bellas Artes pide que se utilice en la Escuela Nacional de Música el crédito de los 60,000 pesos

Esa suma se emplea en pagar a los becados en el extranjero. Muchos festejos se preparan en honor de los maestros cubanos que visitarán distintas naciones de la América en excursión

La Junta de Gobierno del Círculo de Bellas Artes ha elevado un escrito al Secretario de Educación, doctor Cleto A. Guzmán, en el cual expresa su satisfacción por su exaltación a dicho alto cargo, ya que ha recorrido toda la escala técnico-pedagógica y puede captar, por lo mismo, las urgencias del Departahento.

A la vez solicita del doctor Guzmán, Secretario de Educación, el establecimiento del Instituto Nacional de Cultura y de la Escuela Nacional de Música y de Arte Dramático, conforme al proyecto aprobado por la Secretaría de Educación.

Para la creación de dicha escuela señala que sería necesario traspasar el crédito de 60,000 pesos que figura en presupuestos para cincuenta becas en el extranjero.

Se interesa también por un nuevo edificio donde instalar la Escuela Nacional de Artes Plásticas de «San Alejandro» y por la concesión de créditos a la Dirección de la Cultura, para que pueda desenvolver más ampliamente su programa cultural.

Asimismo solicita la creación de escuelas provinciales de Artes Plásticas, incorporando a la Secretaría de Educación la escuela provincial de Oriente, de acuerdo con el proyecto presentado por sus propios profesores.

Pide que se cumplan los acuerdos del Primer Congreso Nacional de Arte Cubano celebrado en Santiago de Cuba y que se publique una memoria, nombrando para ello una comisión que se haga cargo también del archivo del Congreso; y recaba apoyo moral y oficial para la Federación Nacional de Artistas Profesionales, que organiza actualmente el Círculo de Bellas Artes.

Finalmente sugiere que se reconsideren las subvenciones otorgadas a las instituciones culturales.

### Muchos festejos preparan los maestros cubanos

Muchísimos son los festejos que se anuncia que organizan para recibir a los maestros cubanos que en excursión habrán de visitar distintos lugares de América.

Los organizadores de la excursión, inspectores de la Secretaría de Educación, han recibido comunicaciones sobre esos actos por conducto del Embajador de México, el Mayor de Tampa, el Cónsul de Cuba en Tampa, el Secretario de la Cámara de Comercio de Tampa, el Presidente del Club Cubano de Tampa, el Superintendente de Instrucción Pública de Hillsborough Country, el Jefe de la Policía de Tampa y otras autoridades de Miami y otras locales.

### Fiesta de fin de curso en el Asilo Truffin

Mañana, día 23, a las cinco de la tarde, tendrá lugar la fiesta escolar de fin de curso en el Asilo Truffin.

Se ha combinado un programa interesante, en que tomarán parte los alumnos del plantel.

## TENDRA UNA DURACION DE 6 SEMANAS, PARA ESTUDIANTES CUBANOS Y DE LOS E. UNIDOS

Sólo podrán mejorarse las notas en el mes de Septiembre y no podrá una Facultad ampliar los estudios de otra. Se ha resuelto el problema en el primer curso de Medicina

El curso de verano de Parasitología y Enfermedades Tropicales, que se ofrece en la Universidad de la Habana en virtud del intercambio establecido con la Universidad de Cornell, comenzará el próximo día 6 de julio y terminará el 17 de agosto.

Será un curso de seis semanas y habrá de dirigirlo el doctor Pedro Kouri, profesor titular de la cátedra de Parasitología y Enfermedades Tropicales.

Anoche el Consejo Universitario aprobó la organización de dicho curso, acordado por la Junta de Gobierno de Medicina y el Comité Permanente de Intercambio con la Universidad de Cornell.

Solamente podrán matricularse ocho alumnos, cuatro de ellos de la Universidad de Cornell.

Los otros cuatro podrán ser médicos o alumnos de Medicina, debiendo abonar estos últimos cincuenta pesos como derechos.

### Sólo pueden mejorarse las notas en el mes de septiembre

Aclaró anoche el Consejo Universitario, a solicitud de varios decanos, que las mejoras de nota sólo pueden hacerse durante el mes de septiembre.

Los que vayan a mejorar la nota deberán llevar al examen todo el programa de la asignatura.

Ello es otro de los requisitos que señala el alto organismo del Alma Máter.

### Los suspendidos en diciembre no pueden concurrir a examen en septiembre

Determinó anoche el Consejo Universitario no acceder a la solicitud hecha por la Federación Estudiantil Universitaria, que interesaba que aquellos alumnos que fueran suspendidos en los cursillos de diciembre pudieran asistir a los exámenes de septiembre, caso de ser supendidos en junio.

Declaró que cuando el alumno se acoge a los cursillos de diciembre lo hace ya aceptando la condición de no poder acudir a los exámenes extraordinarios de septiembre si fuere suspendido en los ordinarios de junio.

### No puede una Facultad ampliar los cursos de otra

Anoche acordó también el Consejo Universitario ampliar una de sus últimas resoluciones, para consignar que ninguna Facultad universitaria podrá incluir en sus planes de estudio asignaturas o disciplinas que se profesen en otras ni tampoco podrá ampliar dichas asignaturas, sin el consentimiento de las Facultades a que correspondan.

### Resuelto el problema de Medicina

Ha quedado resuelto definitivamente el problema que afrontaban los alumnos del primer curso de la Escuela de Medicina de la Universidad de la Habana, al ser pospuesto el examen de Anatomía Descriptiva.

La primera convocatoria habrá de hacerse para el día 25 de julio, y la segunda para el día 30 del propio mes.

El programa de la asignatura se llevará completo a dicho examen.

### Hoy se inaugurará la exposición de dibujos del Alma Máter

A las cinco de la tarde de hoy habrá de inaugurarse, en la Escuela de Pedagogía de la Universidad, una exposición de los dibujos realizados durante el curso.

El Secretario de Educación, doctor Cleto A. Guzmán, y el Rector del plantel, ingeniero José M. Cadenas, asistirán al acto de inauguración.

En la exposición también figuran dibujos realizados por los alumnos de la escuela «Alfredo M. Aguayo», valiéndose de los propios dedos impregnados de pintura.

El doctor José M. Soler, profesor titular de Dibujo, pronunciará unas palabras.

### Julio San Martín designado director de una sección del Instituto Finlay

El doctor Julio San Martín, prestigioso profesor universitario, ha sido designado director de la Sección de Veterinaria del Instituto Finlay.

El Consejo del Instituto Finlay acaba de crear dicha sección y ha nombrado al doctor Julio San Martín, atendiendo a sus relevantes méritos.

## Incendio anoche en un comercio de San Nicolás y M. Gómez

Existe allí una fábrica de imágenes y venta de objetos religiosos. No faltó el agua

Anoche se produjo un incendio en un establecimiento denominado «El Cristo», situado en Monte 516, propiedad de Emilio Gal y Angel Abad, notándose las llamas por el fondo del mismo e ignorándose por el momento la causa que lo produjera.

El comandante Serra, Inspector del Primer Distrito, y el capitán Campos, al mando de la Quinta Estación, tomaron las oportunas diligencias con las cuales dieron cuenta al Juez de Guardia. El establecimiento, según datos obtenidos por la policía, se encuentra asegurado.

Los vecinos, al darse cuenta del color de las llamas debido a la cantidad de humo que salía del mencionado establecimiento, determinaron abandonar sus hogares temerosos de que el incendio se propagara a sus dependencias. Alguno de ellos, los más temerosos, recogieron todo cuanto de valor poseían, regresando al ser invitados por la policía y los bomberos de que el incendio había sido dominado.

No motivó de no existir persona alguna en el interior del comercio, la policía rompió la puerta de entrada para poder penetrar en su interior los bomberos, que nuevamente realizaron una ardua labor, pues con riesgo para sus vidas penetraron en el establecimiento incendiado combatiendo las llamas, mereciendo por sus nutridos aplausos del numeroso público que se reunió en la esquina de Monte y San Nicolás, dada la audacia de los mismos.

La casa donde tuvo lugar el incendio es de vetusta construcción y en la misma existe un comercio dedicado a la venta de objetos religiosos, también se dedica a la fabricación de imágenes.

Debido que eran las nueve de la noche cuando se iniciaron las llamas el agua no faltó, pudiendo los bomberos realizan con facilidad su labor.


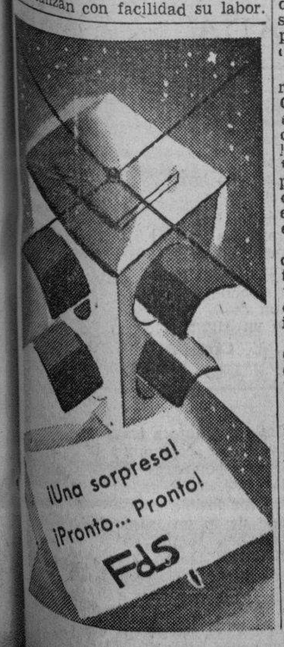



## Informado el Jefe del Estado sobre el Congreso Postal

Los delegados cubanos le dieron cuenta de todo lo tratado en Buenos Aires

El señor Presidente de la República recibió ayer la visita del señor Francisco Gómez Secretario de Comunicaciones, a quien acompañaban los funcionarios de su Departamento señores José A. Montalvo, Director de Correos, Angel Torrademe, jefe del Servicio Internacional y Jesús Lago, jefe de Estadística y Servicios Varios.

El Secretario llevó a presencia del Primer Magistrado a los señores aludidos para que éstos informaran amplia y detalladamente de cuanto concierne al Congreso Postal Internacional que acaba de verificarse en Buenos Aires, capital de la República Argentina.

Terminada la entrevista el señor Lago dijo a los repórters que la delegación cubana había alcanzado un brillante éxito técnico en el Congreso. Expuso además que habían tenido la oportunidad de obsequiar con tabacos y rones al señor Presidente de la Argentina a los ministros de su Gobierno y a los delegados de los países representados en la Convención.

Aclaró el señor Lago que contrariamente a lo que se ha publicado, la Convención triunfó en sus propósitos, habiéndose adoptado acuerdos de extraordinaria importancia como la rebaja en un 20 y un 30 por ciento en la tarifa del cupón de respuesta y el considerar correspondencia de negocio la establecida entre estudiantes de los diversos países, los envíos contra reembolso, etc.

Dijo que el Congreso no estaba facultado para resolver todos los asuntos de transporte marítimo y terrestre, que confrontan las naciones y que le fueron consultados, pero el ideal americano en esa cuestión fué considerado con toda seriedad. Al efecto se designó una comisión encargada de estudiar con visión universal los problemas de tarifas postales en el mundo entero, emitiendo un dictamen que deberá elevar al próximo Congreso señalado para dentro de cinco años en París.

### Asamblea de alumnos de Derecho

En la mañana de hoy, jueves 22, tendrá efecto una asamblea del tercer año de Derecho Civil a las diez a. m., con objeto de lograr exámenes de Penal, segundo curso, así como de otras asignaturas durante el mes de julio.


# LA ADMIRACION DEL MUNDO!

Antes { las estaciones de onda corta estaban apiñadas en menos de una pulgada del "Dial"

AHORA { están espaciadas a todo el largo del "Dial"

GRACIAS al *exclusivo* sistema "band-spread" (espaciador de bandas) del nuevo PHILIPS 291, "el Radio más extraordinario jamás construído"

Con el nuevo mecanismo PHILIPS "band-spread" usted puede sintonizar las más raras estaciones de onda corta con mayor facilidad aún que las locales. El "band-spread" esparce cada banda *a todo lo largo de las 10 pulgadas del "Dial"* del Receptor.

Usted se admirará al observar que el grupo de estaciones de onda corta que en su Radio actual se sintonizan en espacio menor de una pulgada, en el nuevo PHILIPS se hallarán a una pulgada o más de separación entre cada una de las que compongan dicho grupo.

También podrá observar que muchas estaciones secundarias, que se hallan entre las más potentes de cada grupo y que usted no ha podido oír hasta ahora por dificultades en la sintonización, se revelan en el nuevo PHILIPS claras y potentes, creando una nueva sensación y un nuevo interés en el disfrute del Radio.

Este nuevo PHILIPS es, además, una obra maestra de funcionamiento—un real exponente de los recursos científicos y de la inagotable fuente creadora que es PHILIPS, la industria más notable y más grande de su clase en el mundo.



PHILIPS DE HOLANDA

LA GRAN CALIDAD EUROPEA

GIRALT

O'Reilly 457 - Tel M-9944 • San Rafael 155 - Tel. A-6511

ANUNCIO DE VADIA


## Mañana informará el Sr. Casanova de su visita a EE. UU.

Explicará sus gestiones en favor del Tratado de Reciprocidad Comercial

Mañana, viernes, a las tres de la tarde, se reunirá la Junta Ejecutiva de la Confederación de Corporaciones Económicas de Cuba, para conocer la información que el señor José Manuel Casanova, presidente de la Confederación mencionada, desea exponer a los miembros de dicho organismo, acerca de las gestiones que realizó en Washington en relación con el Tratado de Reciprocidad existente entre Cuba y los Estados Unidos de América.

A la reunión de dicha Junta Ejecutiva asistirán, especialmente invitados los delegados de las asociaciones pertenecientes a la Confederación de Corporaciones Económicas, que se encuentran más afectadas por la revisión del Tratado referido, para que conozcan las impresiones que, acerca de este problema, expondrá el señor Casanova.

La modificación del Tratado de Reciprocidad en los Estados Unidos, será tratado por la Confederación de Corporaciones Económicas en distintas Asambleas Generales de delegados de todas las entidades que integran dicha organización, mediante estudios que tendrán a su cargo distintas comisiones, ya que se desea que la labor de la Confederación esté basada en un verdadero análisis de las relaciones comerciales existentes entre ambos países, contemplando los diversos intereses económicos nacionales que resulten afectados por la modificación del mencionado Tratado.

Como la información del señor José Manuel Casanova y las opiniones de los delegados que concurrirán a esta reunión, serán discutidas amplia y detenidamente, es muy posible que la Junta Ejecutiva de la Confederación se constituya en sesión permanente, para resolver otros problemas económicos que, por la circunstancia indicada, no podrán ser discutidos mañana con el debido detenimiento.


Jarabe DE Dusart

RECALCIFICANTE • RECONSTITUYENTE



S. VADIA

ESTABLECIDO EN 1910

PROPAGANDAS COMERCIALES

VEINTINUEVE AÑOS DE EXPERIENCIA EN PUBLICIDAD

SAN LAZARO 557 TELEFONO M-5896


## REGRESO A BUKAREST DE SU VIAJE A ANKARA Y ATENAS EL SR. GAFENCU

BUKAREST, Rumania, junio 21. (Havas).—Gregorio Gafencu, Ministro de Estado de Rumania, llegó hoy a Bukarest, de regreso de Ankara y Atenas. La Prensa rumana subraya la importancia del viaje que el canciller acaba de realizar a las capitales turca y griega, y expone que Gafencu ha logrado conciliar el punto de vista de Yugoeslavia, adoptado bajo la presión de las Potencias del Eje Berlín-Roma, de que los acuerdos anglo-turco y franco-turco son incompatibles con la Entente Balkánica, con el criterio de Turquía y Grecia, completamente contrario.

Igualmente el Ministro de Estado de Rumania, al decir de los periódicos de Bukarest, ha logrado vitalizar la Entente Balkánica y ratificar su independencia.

## SE DESTROZO UN AVION MILITAR ITALIANO AYER

BOLONIA, Italia, junio 21. (Havas).—Un avión militar italiano se destrozó hoy cerca de esta ciudad, pereciendo el piloto.

## Están adelantadas las obras para el sanatorio infantil

Una visita de inspección a esos trabajos en la Loma de San Juan, en Arroyo Apolo

Las obras que se llevan a cabo para la erección del Hospital Infantil Antituberculoso en Loma de San Juan, frente al Sanatorio «La Esperanza», avanzan con notable rapidez. Para inspeccionarlas, el teniente coronel doctor Demetrio E. Despaigne, presidente del Consejo Nacional de Tuberculosis, hizo una visita a las mismas. También asistió el doctor Angel A. Aballí, cuyos consejos científicos han sido de gran valor en relación a la distribución del Hospital en construcción; el doctor Carlos Hernández Miyares y otros significados médicos de la Habana, que pudieron admirar el avance incesante de la obra. Esta, como se sabe, se construye por iniciativa de la señora Elisa Godínez de Batista, con la recaudación del sello semi-postal antituberculoso y los fondos complementarios aportados por el propio Consejo Nacional de Tuberculosis. Más de ochocientos camas tendrá este magnífico hospital-sanatorio para niños tuberculosos o pre-tuberculosos y será el primero de su índole que habrá en Cuba. Naturalmente, el propósito de la señora Godínez de Batista es el de erigir uno de estos hospitales en cada una de las provincias de Cuba, a fin de que todos los niños de la República puedan contar con un refugio donde recobrar la salud bajo la atención exclusiva de médicos y enfermeras especializados. Estas, como hemos publicado, están tomando cursos de especialización por cuenta de la Sección de Enfermeras, que, bajo la dirección del comandante Dr. Eduardo García Porraspita, desenvuelve sus actividades en el mismo seno del Consejo Nacional de Tuberculosis.

## LLEGO A GUATEMALA EL PRESIDENTE DE NICARAGUA, SR. ANASTASIO SOMOZA

CIUDAD GUATEMALA, junio 21. (Havas).—El Presidente de Nicaragua, Anastasio Somoza, y su comitiva, llegaron hoy a esta capital, a las 11 y 15 de la mañana, siendo recibidos en la estación del ferrocarril por el Presidente Ubico, su esposa y todos los miembros del Gabinete, así como numerosos empleados y una gran muchedumbre. Mientras se hacían las presentaciones de rigor, las bandas tocaban los himnos nacionales de las dos repúblicas, y una batería hacía salvas. En automóvil abierto los dos presidentes se dirigieron a la legación de Nicaragua, en la que les fué ofrecido un champagne de honor, presenciando después un lucido desfile militar.


VERMOUTH Omar

MARCA REGISTRADA

DELICIA DEL PALADAR

SOMINES y Cía


## El sábado llegará a Cuba el Embajador de México Dr. Romero

Un busto de Martí donado a la Municipal de París por el Comité France-Amerique

El próximo sábado llegará a la Habana el nuevo Embajador de los Estados Unidos Mexicanos en Cuba, doctor Rubén Romero.

En la Secretaría de Estado se recibió ayer un cable dando cuenta de haber embarcado el doctor Romero, que es un distinguido escritor y periodista.

### Un busto de Martí para París

El Secretario de Estado, doctor Campa, envió un cable al Ministro de Cuba en París, para que, en nombre del ex-Presidente de la República, doctor José A. Barnet, Presidente del Comité France-Amerique, haga entrega del busto de Martí depositado en aquella Legación, a la Municipalidad de París, de acuerdo y en la fecha que indique el Comité France-Amerique de la capital francesa.

Este acto tendrá efecto con motivo de conmemorarse el 30 aniversario de la fundación de dicho Comité.

### A LOS ASPIRANTES AL CONCURSO DE MONUMENTO A MARTI

Por acuerdo de la Comisión Central Pro-Monumento a Martí, ruego a todos aquellos que hayan presentado algún proyecto, tanto por medio de escultura o dibujo como por escrito, que tengan la bondad de personarse a la mayor brevedad posible, en las oficinas de la Comisión instaladas en el 3er. piso del Edificio del Consejo Corporativo, Columbia y 8va, Marianao, entre las 8 y 12 de la mañana.

(Fdo.) Dr. Roberto A. Netto. Secretario.


## Lea el sábado próximo

En el Suplemento Literario de

"AVANCE"

"El Louvre se habilita para la Guerra", por S. Lansing Warren

"Cinco Jefes de Estado se preparan para el Futuro", un reportaje volandero de Octavio de la Suarée.

"Advertencia Póstuma", cuento sentimental, por Marjorie Lawrence.

"Los Diamantes de la Princesa", versión de Lydia G. de Bravo sobre una narración de E. F. Oppenheim.

"La Instantánea Decisiva", relato de Marge Stewart.

ADEMAS,

las habituales secciones del "Consultorio del Amor", por Juan de Villamediana, "Para la Mujer", "Como Progresa el Mundo", por Antonio Bustillo, "Salud y Belleza" y "Atracciones".

Soberbia Impresión en Colores

Ilustraciones de María Luisa Valentino

TODOS LOS SABADOS

Suplemento de

AVANCE


M.E.C.D. 2016

# DIARIO DE LA MARINA

(S. A.)
FUNDADO EN 1832.
(Dirigido hasta 1919 por D. Nicolás Rivero y Muñiz)

DIRECTOR: Dr. JOSE I. RIVERO
ADMINISTRADOR: D. CELSO GONZALEZ

Domicilio Social: PASEO DE MARTI, Número 552.
Agente en N. York: Joshua B. Powers, Ins. 220 East, 42nd. St. New York City.

Editado por la Cía. DIARIO DE LA MARINA. (S. A.), cuyo programa consiste en la defensa de los intereses generales y permanentes de la Nación cubana de los especiales de la Colonia Española establecida en la misma y de la unión y armonía entre los diversos elementos que conviven en el país. Art. 1o. de los Estatutos.

TELEFONOS DEL DIARIO

| | |
|---|---|
| Dirección | M-2356 |
| Administración | M-7911 |
| Suscripciones | M-7911 |
| Quejas | M-7911 |
| Clasificados | M-7915 |
| Jefe Redacción | M-1287 |
| Redacción | M-7913 |
| Sports | M-7914 |
| Ag. Guanabacoa | XO-1584 |

PRECIOS DE SUSCRIPCION (Y AVANCE)

| | Territorio Nacional | Extranjero | Países Fuera del Convenio Postal |
|---|---|---|---|
| Año | $ 15.90 | $ 17.00 | $ 20.00 |
| Semestre | 8.20 | 9.00 | 11.00 |
| Trimestre | 4.35 | 5.00 | 6.00 |
| Mes | 1.50 | — | — |
| Dominical Año | — | 3.00 | 7.00 |


## EDITORIALES

### *Las actividades de las Corporaciones Económicas*

La Confederación de Corporaciones Económicas de Cuba, que recientemente celebró en esta capital una gran asamblea en la que se trataron cuestiones vitales para la República, se apresta a seguir trabajando a favor de un cabal ordenamiento de la economía nacional. La junta ejecutiva de dicho organismo se reunirá mañana para conocer las gestiones realizadas en Washington por su presidente el señor José Manuel Casanova, en relación con el tratado de reciprocidad y otros problemas cubanos. Después habrán de constituirse varios comités con el importante encargo de cumplir los acuerdos adoptados en la asamblea a que antes nos referimos. Se crearán, asimismo, delegaciones en las provincias, a objeto de que el trabajo reciba una cooperación eficaz por parte de todos los sectores agrícolas, industriales y comerciales. Existe, también, el propósito de que la asamblea general de las corporaciones se reúna mensualmente a fin de mantener estrecho contacto entre sus afiliados, el cual se considera indispensable. A esto hay que unir dos informes, procedentes de sendas comisiones nombradas al efecto en la asamblea antes dicha, y a los que se concede una importancia muy justificada. Se refiere el uno al problema que se le plantea al país a causa de la depreciación de nuestro peso plata. El otro atañe a las consecuencias que pueden derivarse de la entrada en Cuba de las inmigraciones llamadas, con sobra de motivos, indeseables. Desde luego que el que dejamos expuesto, en breve síntesis, no es todo el programa de trabajo de los representativos de nuestra producción. Habrán de preocuparles, al propio tiempo, otras cuestiones que afecten a los cuantiosos intereses confiados a su defensa. Por ejemplo, los impuestos. Esta es materia que, en la oportunidad debida, concentrará todo su interés, lo mismo que la acuñación monetaria.

No cabe duda que las corporaciones económicas, conscientes de las grandes responsabilidades que pesan sobre ellas, se disponen a realizar una activa labor en respaldo y protección de lo que representan individual y colectivamente, y en defensa de la histórica riqueza cubana. Esta venía requiriendo, desde hace mucho tiempo, una coordinación de esfuerzos que propendiera a consolidarla, gestión que, en los actuales momentos, se hace, más que necesaria, apremiante. Por descontado que resultará fecundo el concurso que los organismos económicos le presten al Gobierno para que éste se encare con los múltiples problemas de la hora que corre y los resuelva con arreglo a derecho y de acuerdo con las urgencias nacionales. Los que van a dejar oír su voz, por lo que significan, ostentan una destacada posición en la vida nacional. Son los representativos del capital invertido, es decir, los que luchan y crean, los que mantienen activa, pese a todos los contratiempos, la producción y dinamizan a miles de trabajadores Su impulso a favor de la rehabilitación de nuestra vida económica merece la simpatía y la cooperación de todos los sectores del trabajo. A la postre, ninguno se sustrae hoy al via-crucis del capital. Sufre sus mismas vicisitudes y confronta las propias angustias. Se librarán todos de unas y se curarán de otras, por el enlace leal y eficaz de propósitos, al amparo de un solo lema: el restablecimiento vigoroso y proficuo de la economía del país. Cuidar de ésta es impedir que aumente, con el número de los desocupados, el de los peligros que nos rodean. La época se señala por una gran necesidad de acción armónica, igualmente sincera, de los hombres que movilizan el capital y de los hombres que están a su servicio. Siempre fué conveniente su acuerdo para dominar el presente y propiciar el porvenir. Hoy ese acuerdo tiene un carácter imprescindible. Todo olvido o desgano a este respecto, supone inconsciencia o malicia.

### *Una Institución que debemos defender*

Hay un lugar en los Estados Unidos que está estrechamente vinculado a nuestra historia. Ese lugar sudeño, humilde y minúsculo, es Key West. Los cubanos estamos acostumbrados a considerar Key West como uno de esos «cayos adyacentes» que, según la Constitución, integran nuestra república. Por la cantidad de cubanos y descendientes de cubanos que allí vive, por la condición isleña, por el ambiente, por el clima y hasta por esa impresión que da de cosa dejada de la mano oficial, Cayo Hueso parece una prolongación de Cuba o un retoño de nuestro pueblo a unas pocas millas de la Florida.

Pero hay además la fuerza adhesiva de lo histórico. El Cayo fué, durante las dos últimas décadas del siglo pasado, vivero de las mejores rebeldías cubanas. En un instante de desaliento, cuando la paz del Zanjón había cerrado, en opinión de muchos, el ciclo independentista, cuando hasta las mejores voluntades, desfallecidas por la larga y cruenta lucha, parecían resignadas a la inacción, los emigrantes del Cayo recogieron la protesta de Maceo en Baraguá y poco a poco la fueron nutriendo con su pasión, su coraje y su espíritu de sacrificio, hasta que esa protesta, hecha acción vigorosa, culminó en la guerra decisiva del 95. Uno de los más hermosos episodios de Cuba, en relación con la historia del Cayo, fué la visita de Martí a este modesto refugio de la cubanidad inconforme. En ninguna otra parte había encontrado el Apóstol más calor, más entusiasmo, más abnegación por la causa. Entre la población del Cayo reclutó voluntades magníficas, que ya estaban desde hace tiempo al servicio de la independencia cubana. Y tan magnífico ejemplo añadió más fuego, si cabe, a la hoguera en que se consumía su corazón de patriota.

Por todas estas razones Key West nos es querido. Y los trabajadores del tabaco, descendientes de aquéllos que antaño acogieron con fervor la visita de Martí y apoyaron decididamente sus planes, son considerados por nosotros como cubanos, cualquiera que sea su ciudadanía formal.

Traemos todo esto a colación con motivo de una visita que la doctora Benilde Remond Isern, directora del Instituto de San Carlos de Key West, ha hecho al Secretario de Educación, para darle cuenta de la crisis por que atraviesa esa escuela, fundada en 1871, con un fin patriótico, por los emigrantes cubanos, que le pusieron el nombre que ostenta como homenaje a la memoria del Padre de la Patria Carlos Manuel de Céspedes.

Durante mucho tiempo ese Instituto estuvo sostenido mediante suscripciones y recolectas. Por fin se promulgó en Cuba una Ley concediendo un crédito de una sola vez para levantar un edificio con destino a la escuela y una asignación mensual de doscientos pesos para ayudar a su sostenimiento. Esa consignación ha quedado reducida a un cincuenta por ciento y de ella se adeudan a la fundación las mensualidades correspondientes a abril, mayo y junio de este año y a noviembre y diciembre del pasado. En la actualidad la escuela brinda enseñanza a noventa cubanos, debidamente matriculados y cuenta con tres profesores. De seguir faltándole el apoyo de nuestro Gobierno, tendrá que cerrar sus puertas.

Sería penoso que una institución de esa índole, que tiene un indudable valor simbólico para Cuba y que lleva 68 años de fundada, tuviera que clausurarse por carencia absoluta de recursos económicos. A pesar de la situación poco satisfactoria de nuestras finanzas, el Gobierno cubano debe hacer un esfuerzo por resolver este problema. No se trata de ninguna erogación considerable. Las maestras que están actualmente profesando en el Instituto se conformarían con ser pagadas directamente por nuestra Secretaría de Educación, en la misma proporción que nuestras maestras de enseñanza primaria. No creemos que esto sea difícil si existe de veras el deseo de que el Instituto de San Carlos siga recordando a los habitantes del Cayo el íntimo nexo histórico que une a su población con nuestra patria.

## DESDE PARIS

### APENAS QUINIENTOS AÑOS

Monsieur France me pregunta:

—¿Es que va usted a Strasbourg, para el jubileo de la flecha? ¿Sí? Pues allá nos encontraremos... Ah, qué motivo más lindo, para aquel viejo amigo y homónimo que se murió, Anatole France!

Después, cogiéndome del brazo y dirigiéndome a través de la multitud de los bulevares hacia el hotel Drouot, en donde vamos a presenciar la dispersión de los libros de Anatole France, precisamente, agrega:

—Apenas quinientos años...

Se peina la barba asiria con los dedos añosos y finos:

—Fué el 24 de junio de 1439 cuando se inauguró la flecha de la catedral de Strasbourg. Es decir, 53 años antes de que Cristóbal Colón descubriera la América, y exactamente 12 años antes de que el mismo Colón viniera al mundo!

Seguimos caminando, entre la gente vestida de claro, bajo un sol dorado y bajo frondas verdes. Siempre del brazo, Monsieur France continúa:

—Imagínese usted que durante muchos siglos la flecha de la catedral de Strasbourg fué el edificio más alto del mundo, 142 metros de altura, accesibles hasta la parte más aguda de la torre mediante la ingeniosa agrupación, de 56 escaleras en forma de caracol. Fiesta religiosa, pues, la que celebrará en estos días Strasbourg. Pero al mismo tiempo fiesta de la arquitectura...

Silencio. Atravesamos una calle, siempre del brazo, siempre entre la multitud. Monsieur France continúa:

—Jean Hultz se llamaba el constructor de la flecha. Es que los ingenieros y los arquitectos de los rascacielos americanos conocen siquiera ese nombre? Para ellos, Jean Hultz fué un precursos sorprendente, pues que para aquella época la flecha de la catedral alsaciana era mucho más impresionante y mucho más bella que el esfuerzo verticalista de los ingenieros y arquitectos yanquis...

—Una cosa me llama la atención sobre todo—le digo por fin—y es que los yanquis no han hecho sino abultar y agigantar flechas de Strasbourg, para que adentro puedan vivir los hombres. Esto parece un film alemán, de la época en que Alemania hacía películas intelectuales. Un hombre que se hubiera dormido en la época en que Jean Hultz contruyó la flecha alsaciana y que no se hubiera despertado sino al pie de un rascacielo yanqui, seguramente creería que durante su sueño la flecha había crecido y había engordado...

Monsieur France rompe a reir, haciendo perder un poco el equilibrio del disco cristalino que lleva siempre incrustado en la cuenca del ojo derecho y haciendo temblar la armonía de su barba:

—Nuestro René Clair podría hacer esa película fantástica. ¿Acaso no hizo una sobre aquel castillo que, piedra a piedra, fué desarticulado en Escocia para ser transportado a un parque de los Estados Unidos? Y dentro del sueño de ese hombre ¡cuántas cosas podrían ponerse! ¡Cuántas cosas que han pasado desde que esta flecha alsaciana fué elevada al cielo! Todo el prodigio americano, para no ir más lejos...

Un silencio. Ya vamos a llegar al hotel Drouot. Monsieur France aprieta el paso. Pero antes de entrar, me dice bajando la voz, con ese tono confidencial que siempre toma para decirme las cosas delicadas de sentido:

—¡Ah, y si la flecha de la catedral de Strasbourg se pusiera a contarnos, aunque fuera en voz baja, el drama que ha visto desarrollarse a sus pies, durante estos quinientos años pasados... El drama de esta tierra, usted sabe, que es al par alemana y francesa, francesa y alemana... dinnn... dannn... a la izquierda muchos siglos... a la derecha muchos otros siglos... en un movimiento de péndulo que desgarra la carne sensible de esta tierra sin par...

Ya en la puerta, lo detengo:

—Mejor es que no nos cuente lo que ha visto, porque podría despertar la voz de otras torres alzadas, y qué vocinglería, y qué horrores nos contarían!...

**Eduardo Avilés Ramírez**

## Epistolario de OTEYZA

Sr. Ernie Mack.
Nueva York.

Muy señor mío:

Mal, francamente mal, han quedado cuantos miembros de la Asociación Americana de Actores tomaron parte en la asamblea del Hotel Edison. Celebridades del teatro y del cinematógrafo todos, sin considerar que tienen admiradores para los que admirables han de ser, se condujeron en forma imposible de admirar. ¡Como que la Policía tuvo que intervenir, disolviendo la reunión y aun deteniendo a varios de los reunidos!

Y con razón, dicho sea antes de continuar. Yo me apresuro siempre a dar la razón a quienes la tienen, aunque pertenezcan a la Policía. Así hago constar, inmediatamente, que la reunión referida mereció ser disuelta y merecieron ser detenidos sus principales miembros. Aquello, más que una asamblea de estrellas artísticas, resultaba un motín de verduleras y mozos de cordel. Igual, y hasta puede que peor todavía.

Sophie Tucker ejerció la presidencia efectiva de manera tan equivocada, que Eddie Cantor renunció su puesto de presidente honorario. Entonces Ruddy Vallée, Bill Robinson, Harry Richman, Morton Downey y otros tan ilustres como los citados pronunciaron discursos tales que encendieron las iras de los demás. Comenzaron a cruzarse injurias y siguieron cruzándose golpes. Una dama, Billy Rose, se desmayó, y otra dama, Hellen Johnson, sintióse mejor fiera que mujer.

No disculparé a ésta por que se condujese como una leona, una tigresa o una cocodrila. Pero sí tengo que consignar que Martí había previsto su caso, puesto que al cantar:

¿De mujer? Bien puede ser
que mueras de una mordida»

supuso que hay mujeres que muerden. No obstante, Martí también previó el caso de usted, puesto que redondeó la estrofa, añadiendo:

«pero no manches tu vida
hablando mal de mujer».

Vituperable encuentro la conducta de Hellon Johnson, al lanzarse contra usted y darle un mordisco en el cuello. Con todo la conducta de usted encuentro más vituperable todavía, ya que la acusó ante el comisario, mostrando en su propia carne las señales de los propios dientes de ella. Lamento tener que decírselo; pero he de decir a usted que así no se porta un hombre.

Un hombre se porta como Calomarde. Calomarde (don Tadeo) fué cierto político español, ministro del rey Fernando VII, que, aprovechando el momento en que agonizaba éste, le puso a la firma un decreto, privando de la regia herencia a la princesa Isabel y de la regencia consiguiente a la futura viuda María Cristina. Sí; hasta aquí don Tadeo Calomarde se portó como un charrán. Pero la cosa no paró aquí, y en lo que ocurrió luego dió el ejemplo que a la consideración de usted expongo.

La infanta Luisa Carlota de Borbón, hermana de la reina y mujer de carácter, entró en la alcoba del soberano cuando el ministro retiraba el decreto. Sin pararse en barras, se lo arrebató, lo hizo pedazos—el decreto—y le dió una bofetada—al ministro—que sonó como un cañonazo. Y fué que Calomarde, con una sonrisa en el rostro dolorido, se limitó a murmurar: «Manos blancas no ofenden, señora».

Esto que manifestó Calomarde de las blancas manos de la mujer, con mayor motivo debe comprender a los dientes de la mujer, ¡que son mucho más blancos! Usted se sintió ofendido por el mordisco que le diera Hellen Johnson, y se fué hablando mal de ella, con su denuncia al comisario investigador.

¡Ah, señor Mack! Muy mal han quedado todos los miembros de la Asociación Americana de Actores que produjeron esa riña tumultuaria; pero el que peor ha quedado de todos ha sido usted. Lo prueba la Historia, con el caso de Calomarde, y lo consigna la poesía, con la estrofa de Martí.

Yo lo siento por usted. Y condoliéndome termino. No sin ofrecerme suyo atento s. s. q. e. s. m.

**Luis DE OTEYZA**

La Habana, 22 de Junio de 1939.

## COSAS QUE SUCEDEN *por Roseñada*

—Y este era mi bisabuelo, Don Ponciano del Bote Pérez...
—¿Y a qué partido está afiliado?

## DE LA VISITA DE LOS REYES INGLESES A NORTEAMERICA

**LA REINA ISABEL INTERESADA EN QUE LAS MUJERES YANQUIS NO PIERDAN SUS LIBERTADES**

**Le expresa a una feminista que deben «pelear» para que nadie las prive de las ventajas económicas y sociales que han logrado.— El rey Jorge VI dice que Inglaterra acabó con el control del capitalismo antes que los Estados Unidos.— Lo que cuenta la esposa del presidente Roosevelt acerca de sus momentos de intimidad con la reina inglesa**

(De nuestro corresponsal)

Si en vez de ser el joven Jorge VI y su linda reina Isabel hubieran sido los viejos soberanos ingleses Jorge V y María los que se hubieran visto obligados por las circunstancias políticas que atraviesa el mundo a realizar ese viaje a Norteamérica que ha finalizado feliz y brillantemente en Halifax, ni la jira hubiera tenido la misma brillantez ni los resultados logrados hubieran sido tan espléndidos. Claro que sus años y sus achaques no le hubieran permitido al nieto de la reina Victoria, sufrir todo el ajetreo por que ha pasado el segundo de sus hijos, ni mucho menos. Pero suponiendo que Jorge V hubiera hecho de tripas corazón y se hubiera decidido a realizar por lo menos algunas de esas visitas que tan necesarias eran para el afianzamiento y cordialidad de las relaciones entre Inglaterra y su más poderoso amigo el Tío Sam, los yanquis y los canadienses no se hubieran sentido tan inclinados a la reina anciana y al rey barbado como lo han hecho hacia el elegante nieto de Eduardo VII y su joven y bella consorte.

Arriba, las sonrisas de la Reina de Inglaterra y de la esposa del Presidente de los Estados Unidos. Abajo, Mrs. Roosevelt y Elizabeth, se hacen grandes amigas pocos minutos después de conocerse en Washington mientras desfilaban por entre las multitudes.

**Las sonrisas que llegan al corazón**

En los Estados Unidos no se comulga con la Monarquía, pero, acaso por ello, sus habitantes tienen toda clase de deferencias y galanterías para los miembros de la realeza europea que los visitan. Cuando se trata de unas testas coronadas que además de ser las cabezas —nominalmente al menos— del Estado más importante del mundo, forman una pareja realmente «nice», esa galantería se desborda y se traduce en varios cientos de miles de personas acudiendo en Nueva York a las calles por donde había de pasar el real cortejo, decididas a posar su vista sobre los soberanos, pase lo que pase.

Sería inútil tratar de restar la importancia que tiene la visita de los reyes ingleses a los Estados Unidos. Por lo menos en las dos grandes ciudades que visitaron —Washington y Nueva York— la impresión que dejaron en su «contacto personal» con el pueblo, fué de las que no se olvidan. La reina bonita y el soberano buen mozo, repartieron sonrisas por todas partes y una sonrisa llega a veces más fácilmente al corazón humano que una docena de discursos sensibles y pensados. Pero tanto el rey como la reina hicieron algo más que repartir sonrisas durante su estancia en los Estados Unidos: procuraron, cada vez que se les deparó la ocasión, exteriorizar su conocimiento de los problemas que confronta la humanidad actual, dar la impresión de que ellos también son partícipes de las inquietudes que dan a la vida moderna carácter de lucha, de tránsito hacia un futuro mejor.

**Una conversación de la reina con una feminista**

No parece cosa de protocolo que una reina extranjera hable durante una visita protocolaria a un país amigo, de la manera de resolver los conflictos que los visitados confrontan. Sin embargo, se le achacan a la reina Isabel, durante su visita a Washington, no pocas manifestaciones que proclaman su interés por sus semejantes, especialmente en aquellas cuestiones que afectan directamente a las mujeres.

Se han dado a la publicidad muchas de esas conversaciones más o menos privadas que sostuvo la reina durante su permanencia en la capital de los Estados Unidos. Una de ellas se refiere a los puntos de vista de la soberana inglesa sobre el hecho de que hubiera un fuerte movimiento en Norteamérica encaminado a impedir que las mujeres casadas obtengan empleo, tanto en las oficinas del Estado como en las privadas.

Miss Mary Anderson, directora del Bureau de Mujeres, contó que al expresarle a Su Majestad la inquietud que está causando a las principales feministas el mencionado movimiento, la soberana se expresó del siguiente modo:

«Las mujeres de su país no deben consentir que ocurra semejante cosa. Tienen derecho a trabajar y deben combatir por todos los medios cualquier restricción que ponga en peligro ese derecho. Las mujeres no deben permitir que nadie se inmiscuya en sus «affaires», con el propósito de privarlas de las ventajas económicas y sociales que han obtenido. Deben resistir por todos los medios».

**Un discurso del rey que hubiera hecho sonreir a Chamberlain**

Del rey también se cuentan anécdotas semejantes. Se dice, por ejemplo, que dejó sin resuello al secretario del Comercio y amigo íntimo del presidente Roosevelt, Harry Hopkins, al observarle durante una breve discusión sobre cuestiones de mejoramiento colectivo: «Nosotros hicimos muchas de esas cosas en Inglaterra antes de que vosotros os preocuparais de ellas aquí. Los capitalistas han retenido su control en Norteamérica mucho más tiempo que lo retuvieron en nuestro país»...

Uno no tiene más remedio que pensar que si Mr. Chamberlain —el hombre del célebre paraguas hubiera estado oyendo a su rey, se hubiera sentido muy ufano de lo bien que lo estaba haciendo el regio visitante...

De las jornadas que los reyes de Inglaterra pasaron en la intimidad de la casa de los Roosevelts, ha escrito la esposa del presidente de los Estados Unidos, que como es sabido redacta un artículo diario titulado «Mi Día» y destinado a un sindicato:

Después continúa la primera dama de los Estados Unidos:

«El almuerzo transcurrió en forma tan quieta, tan formal, que el presidente se dió cuenta de que por una vez los muchachos—sus hijos—se sentían cohibidos y así se lo dijo a la reina. Porque es muy raro que en esas ocasiones no se suscite un debate».

**La esposa de Roosevelt, rinde tributo a Isabel de Inglaterra**

«Fué muy interesante para mí observar como la reina entiende y muestra simpatía hacia los problemas sociales que en nuestra época alcanzan a todo el mundo. Es evidente que no existe ninguna nación que no confronte esos problemas, cuya solución es de interés general. Los soberanos ingleses son jóvenes, y aunque el peso de las responsabilidades madura pronto a las gentes no siempre se encuentran reyes con la habilidad o el deseo de aceptar los problemas que deben ser resueltos antes que podamos admitir que la generalidad de los hombres y de las mujeres poseen seguridad y libertad».

La reina Isabel tuvo también frases encomiásticas para la policía de Nueva York. Hablando con el alcalde neoyorquino Fiorello La Guardia, se expresó del siguiente modo:

«Nunca había observado en ninguna parte tanta cortesía y consideración como la que recibimos de la policía de la ciudad de Nueva York. Esas expresivas frases de la joven y linda soberana, fueron hechas llegar a la fuerza encargada de guardar a Sus Majestades en una orden especial circulada entre sus miembros, buena parte de los cuales son nativos de Irlanda o hijos de inmigrantes procedentes de la verde díscola Erin.

**Una «explosión» que no inmuta a los reyes**

La señora de Roosevelt ha contado también en uno de sus artículos la frialdad, la entereza de ánimo con que los soberanos recibieron una verdadera explosión ocurrida en el comedor de la Casa Blanca, en momentos en que Jorge VI y su esposa se encontraban en él. Todo ocurrió porque en un extremo de la gran mesa se habían depositado demasiados platos, bandejas y otros objetos de peso. De repente la mesa se fué de lado y todo lo que contenía cayó al suelo con horrendo estrépito. Pero ni el rey ni la reina se inmutaron, como no se sobresaltaron tampoco cuando poco después perdió el equilibrio un camarero que se acercaba cargado de fuentes, y todo lo que traía fué también a parar al piso.

A pesar de la esplendidez de la acogida acordada a los reyes británicos en Nueva York, al alcalde La Guardia le pareció pálida, sobre todo comparada con la brillantez que la recepción pudo haber tenido. La Guardia culpó a la embajada de Inglaterra y al Departamento de Estado de Washington, de haberlo obligado a hacer pasar a los soberanos por vías apartadas, para conducirlos a la Exposición Universal y a la Universidad de Columbia, los dos únicos lugares neoyorquinos donde hicieron acto de presencia. Según La Guardia, los reyes ingleses debieron ser paseados en triunfo a través de Broadway, como se acostumbra hacer con los héroes populares. Pero, por lo visto, las autoridades federales querían evitar un posible atentado, por ejemplo, que desde un rascacielos les enviaran una bomba entre un ramo de flores, la táctica empleada por Mateo Morral en Madrid cuando trató de quitarle la vida a Alfonso XIII y a su reina Victoria, también bella e inglesa, el mismo día que celebraban sus bodas.

## A TRAVES DE LA VIDA

### LA PSICOLOGIA DEL RETRATO

**(NOTAS FOTOGRAFICAS Y MORALES)**

He visto, muy afectado, cómo se abusa en los periódicos de la fotografía, del retrato. Cualquier personaje que ya se ha dado suficientemente a conocer, no logra por ello tranquilidad y reposo para su figura fisiológica. Es el alma la que debía constantemente retratarse para que ni el original ni sus admiradores olvidaran los principios morales que deben mantenerla y guardarla.

Me dirán que no puede reprocharse al estimable coronel Batista que lo retraten en todo momento y, en efecto, no tiene él la culpa de que lo reproduzcan, a veces desfavorablemente, respecto a su natural fisonomía. Además, el espectador es caprichoso e injusto y se olvida de los méritos reales del personaje para dar cabida a sentimientos que producen la falsedad y la envidia.

Hay que convenir en que el retrato no concuerda, las más veces, con las bellas acciones del retratado, como no siempre al valor acompaña la fortuna, según la frase que todos conocen.

He aquí, discurriendo sobre este punto, un buen rey, simpático, nada tonto, «sportman» y excelente marido que fué, que los semanarios ilustrados de su nación pretenden ahora, por los azares de la política, restaurarlo en el trono que antes ocupara, y para ello se empeñan en mostrar a todo trance, para que ni un solo vasallo, noble o pechero lo ignore, la inarmonía de su rostro. Porque Su Majestad, muy apreciable por todos conceptos, es francamente desgraciado en las líneas de su cara. Los ojos hundidos, las orejas grandes y «paradas» como las de los tísicos, la nariz enorme, borbónica, que no ayuda a disimular los cuatro pelos del bozo, y la quijada típica, de una casa reinante que se distinguía en la figura de sus miembros por la mandíbula prominente.

Todo ese conjunto, que podía ignorarse o al menos no tener muy presente, lo expone sin piedad, sin escrúpulo a la conciencia pública el inmoderado afán de la prensa gráfica.

Y se habla «del gesto» del rey, llamando la atención sobre su carácter, cuando la belleza de sus acciones está en el espíritu, porque con la fisonomía que he esbozado, el rey es un «hermoso hombre» serio y grave, ilustrado para su posición de ocioso, con ideas levantadas y nobles, con talento para «vivir en su época» y sin chulaperías ni vulgaridades que rebajan al hombre superior.

Este es el rey que yo recuerdo haber visto de pequeñito cuando montraba en la portezuela del carruaje o tras el cristal de una ventana del Palacio su rostro pálido y triste de niño enfermizo.

La belleza no está, pues, en lo que vemos pintado, sino en lo que penetra en nuestro espíritu con impresiones inefables. El gesto, siempre que se aparte de la preocupación y la obscuridad del egoísmo y la rutina, posee algo hermoso que lo transfigura.

Pero yo protesto, en nombre de la santa incongruencia, que aquí no es tan familiar, de ese irreflexivo uso del retrato, que las más de las veces no sirve sino para producir una gran desilusión. ¡Cuántos no se forjan un personaje real con una figura bien distinta de la realidad! Cuando yo ví al romántico Pierre Loti se me cayeron «las alas del corazón», porque tenía todo el tipo de un tendero francés del ramo de comestibles. Al mismo Napoleón lo está transformando el cinematógrafo y a nuestro inefable Martí, entre retratos al óleo, fotografías y esculturas, le amplían talmente la frente y le agrandan el bigote (que no compite con el del célebre gallego que nos legó el teatro Alhambra) que va a resultar otro Martí completamente distinto.

El más bello gesto sería el de no retratarse jamás para que el individuo pasase a la posteridad por razón de su espíritu y no de su figura, pero eso no se conseguirá nunca, porque como va la cosa, el fotógrafo está llamado a ser el primer funcionario del Estado.

**Héctor DE SAAVEDRA**

## El Mundo de Mañana

### (LA FERIA MUNDIAL DE NUEVA YORK)

— V —

Y, así, recorriendo la Zona de Diversiones de la Feria, va el visitante dejando monedas de un cuarto de peso en las múltiples barracas, donde a la puerta, un «barker», provisto de amplificador, hace resaltar las maravillas que ofrece su particular espectáculo, que, según él, «es el más portentoso que jamás vieron los ojos de los hombres». Bien recordaré el momento en que, apareciendo sobre el tablado donde se adelanta algo de la milagrería ofrecida, el indio de Baracoa, aún con su típico indumento de hombre de campo, hube de sorprenderlo, saludándolo de entre el grupo de personas que atónitas lo veían, como un cangrejo moro, desorbitar sus ojos prodigiosos. «Indio —le chillé—: ¡cómo anda Baracoa!» Llevóse el cuitado gran sorpresa al oir el inesperado saludo y a poco estuvo, presumí yo, para que se le entorpecieran sus exhorbitancias oculares. Pero no fué así. Retiróse al interior de la exhibición, no sin antes volver la cabeza como buscando entre la multitud al que lo había reconocido con tanta vehemencia como inoportunidad.

Vi allí también una Corte de los Milagros, en nada similar a la que por la novela conocemos. Se trata en este caso de una exhibición de diminutos seres humanos, los cuales, hasta un centenar y medio, viven en comunidad magnífica, sin problemas electorales, ni Constituyente en ciernes, ni crisis periódicas de Gabinete. Hombres y mujeres que no levantan en algunos casos mucho más de dos pies de altura. Es aquélla una ciudad completa. Hay garages, estudios cinematográficos, iglesia, estación de radio, academia de baile y hasta actividades industriales en su diminuta Metrópoli, como prueba el hecho de funcionar en ella una fábrica de muñecas que se expenden al público.

Fué Morris Gest, el productor de **Chauve Souris**, el encargado de buscar por todos los rincones del universo a los que habrían de integrar esta curiosa comunidad de enanos y, a fe, que logró su objetivo. Si lector, voy a contestar la pregunta que tienes a flor de labio: esos enanos se casan y constituyen, generalmente, matrimonios felices.

No es mi misión la de dar una completa guía de la feria enumerando uno y todos los «shows» de la misma y así, omitiré algunos que por ser demasiado conocidos, los hay en todas partes. Pero lo que más me llamó la atención en esa Zona de Diversiones fué el hecho de que estuviera enclavada allí, entre actos de circo y animales salvajes, una moderna clínica, provista de una magnífica ambulancia, la última palabra en su construcción y equipo, en la que se ofrece al público la vista de cerca de una docena de infantes prematuramente nacidos y cuyo peso varía entre libra y media y cuatro libras, que son mantenidos en incubadoras y atendidos por nurses cuyos albos trajes, impolutos, dan la inmediata sensación de que la asepsia ha llegado allí a ser casi perfecta.

Los bebés son alimentados a su tiempo y mudados cuando es necesario hacerlo. La temperatura de las incubadoras es igualmente vigilada por el personal que atiende la Clínica, que está además siempre dispuesto a contestar cualquier pregunta que se le haga respecto a la organización de ese servicio. Así supe que desde hace treinta años el doctor Couney se viene dedicando a salvar la vida de aquellos infantes prematuramente nacidos, respaldado en su obra por las autoridades médicas del país. Basta que se requieran sus servicios para que inmediatamente envíe su ambulancia a recoger al recién nacido, al que atenderá, sin costo alguno para los padres, hasta el momento en que la criatura pueda ser enviada a su hogar, sin riesgo para su vida.

Se sostiene esta clínica con la contribución que paga cada visitante —un cuarto de peso— para ver las tiernas criaturitas en las incubadoras. Y se hace allí resaltar el hecho de que Víctor Hugo, Voltaire, Goethe y un gran número de genios de la Humanidad, nacieron prematuramente. «El doctor Couney ha dicho que se retirará este año a descansar y dejará su obra en manos de otros, me dijo una inteligente nurse, y agregó: «Hace ya muchos años que nos viene diciendo lo mismo. Pero dudo mucho que abandone su magnánima obra a no ser por la muerte. Está demasiado encariñado con ella.»

**José CAMINERO.**

### FECHAS Y ANIVERSARIOS

**JUNIO 22**

—En 1931 murió en París, Clemente Armando Fallieres, Presidente que fué de la República francesa de 1899 hasta que fué sucedido por Poincaré el 7 de enero de 1913. Fallieres nació en Mezin Lot et Garonne el 6 de noviembre de 1841.

—En 1559, Isabel de Valois contrajo matrimonio con Felipe II Rey de España. Fué la tercera esposa del monarca español.

## CANADA

¡Campos del Canadá, de encanto llenos
donde tan sólo el iroqués se atreve
a rasgar el silencio de la nieve
con el raudo galope de sus renos!...

Son sus lagos filósofos serenos
que peina el Bóreas, con su aliento leve,
y sus montes, grabados en relieve,
guaridas de relámpagos y truenos...

¡Tierra del Canadá! ¡Grandiosa Tierra!...
Hoy el Futuro su secreto encierra
en tu suelo magnífico y fecundo,

donde se unen, con lazos de armonía,
dos Razas antagónicas que un día
vieron rendirse ante su cetro un Mundo!...

**Carlos Alberto FONSECA**
(Peruano).

M.E.C.D. 2016

## GUANABACOA AL DIA

**ONOMASTICO**

La festividad de hoy celebra su onomástico el conocido comerciante y estimado amigo Paulino Campo..., popular gerente del ... Bar Alianza, que cuenta grandes simpatías en el seno de la sociedad.

Con este motivo recibirá múltiples pruebas de aprecio de sus numerosas amistades que lo colmarán de halagos y congratulaciones.

El Cronista reciba el saludo más ...sista.

**ARREGLO DE CALLES**

El pasado martes por la mañana se comenzó las nuevas obras de pavimentación de calles bajo los auspicios acertadísimos de la Asociación de Vecinos de Guanabacoa, Villa ... y Santa María del Rosario ... Turismo, que preside de manera ejemplar el incansable batallador ... Segundo Presmanes.

Inmediatamente después de dejar terminada la completa reparación de la calzada que une a nuestra villa con la de Regla, convirtiéndola en una verdadera avenida que pone en alto el nombre y el prestigio que en tan poco tiempo ha alcanzado la Asociación, por su recto proceder en beneficio de la localidad; y después de haberle cogido los baches a la carretera que va desde el cementerio de Regla hasta el entronque con la de Guanabacoa, ha emprendido con la actividad acostumbrada el arreglo de las calles de Ca... desde Pepe Antonio a San ..., y Versalles y San Antonio, ... Martí a Máximo Gómez.

Labor titánica y esfuerzos sobrehumanos son los que vienen realizando con abnegado desinterés, estos hombres amantes rendidos de la legendaria que huérfana de atenciones en el orden oficial cuenta sin embargo, con el cuidado paternal de quienes como el señor Presmanes se afanan por mejorarla y hermosearla tratando de que ... el lugar que por derecho propio le corresponde.

El pueblo, que representa el juez imparcial y que a su vez recoge todos los frutos de la simiente que se está sembrando, sabrá apreciar en su justo valor la grandeza que entrañan las obras que se están realizando con marcada regularidad a pesar de los tropiezos y obstáculos que a cada paso le salen al encuentro de sus realizadores, que sin desmayos ni vacilaciones, los van salvando como si les sirvieran de estímulos en la magna empresa que se han impuesto.

Desde estas columnas del DIARIO DE LA MARINA, que como dije al hacerme cargo de la redacción de las mismas, seguirán a la disposición de todas las obras buenas tiendan al mejoramiento de la «villa blanca, siboney y ancestral», levanta hoy de nuevo su voz para lanzar a la luz pública la trascendental significación que entraña la noble actitud de esos adalides del progreso local, que sólo los mueve el hondo sentimiento de amor hacia la «patria chica».

**EL APOSTOLADO DE LA ORACION**

A las siete de la tarde de hoy y en la Iglesia de las Escuelas Pías de Guanabacoa, será izada con alegres repiques de campanas la bandera del Sagrado Corazón de Jesús que como parte de los cultos organizados para honrarlo se llevan a cabo en el presente mes de junio.

Mañana día 23, a las siete de la mañana, se celebrará Misa Cantada; y a las siete y media de la tarde, Rosario cantado, consagración de la infancia al Sagrado Corazón de Jesús, sermón por el R. P. Evaristo ...tres, canto del Himno Eucarístico y bendición con S. D. M. A todos los menores que asistan a la consagración se les regalará un pisito «detente» y una bonita estampa. Los padres de familia patrocinan con interés el día de la infancia.

**CONSERVATORIO PLANAS**

El pasado día 16 y con extraordinaria magnificencia, celebró el acreditado Conservatorio Planas de la localidad, los exámenes correspondientes al actual curso.

En las referidas pruebas obtuvieron la alta calificación de Sobresaliente con felicitación del Tribunal, las aventajadas alumnas de quinto y cuarto año de Piano, señoritas Bertha y Esther Vila Legañoa; y de segundo año de Solfeo, la señorita Salomé Steegers.

Felicitamos con el mayor entusiasmo a las simpáticas alumnas por el éxito alcanzado en sus estudios musicales, felicitación que hacemos extensiva a su competente Profesora la distinguida señorita Carmen González Araoz que se anotó con tan brillantes exámenes, un nuevo triunfo en su profesión.

**POR LOS TEATROS**

Las carteleras del gran coliseo «Carral» anuncian para hoy la exhibición de la soberbia producción cinematográfica que lleva por título «Tamara la complaciente», además, «Más allá de la muerte».

En «Fausto», llegó la pandilla en «Gente de Copete» y «La fiesta del Diablo».

**Rafael Fernández Dalmás.**

**ENFERMO**

Se halla guardando cama, aquejado de un fuerte ataque gripal el querido compañero Joaquín de la Cruz Arocha, presidente de la Sección de Propaganda de la Asociación de Repórters.

**PONCHE DE HONOR**

Se efectuará mañana jueves, a las cinco de la tarde, en la Asociación de Repórters de la Habana (Círculo Nacional de Periodistas) en honor de los miembros componentes de la Asociación de la Prensa de Tennesee que están en Cuba.

Interviene en la organización de este acto social el director de la Casa-club de la Asociación, querido compañero Diosdado del Pozo Fabelo.


# NORGE
*Duo Rollator*

**EL MAXIMO ADELANTO EN REFRIGERACION ELECTRICA**

Conservación perfecta de los alimentos con su frescura natural por el DOBLE DEL TIEMPO que en cualquier otro Refrigerador.

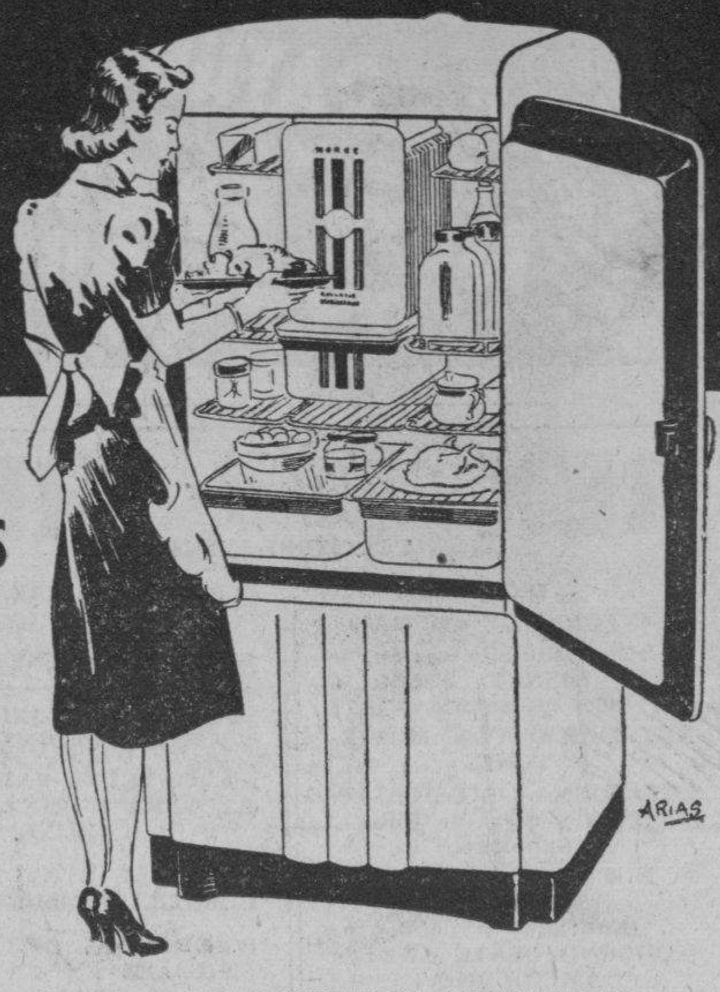

*Vea estas otras* CARACTERISTICAS

- **COMPRESOR DUO-ROLLATOR...** de solo 3 piezas movibles... de lento andar... más duradero y más económico.
- **CONGELADOR GLACIAL...** de doble efecto... hace hielo y helados independientemente del enfriamiento del gabinete... temperaturas más bajas y humedad apropiada en todo el compartimiento de alimentos.
- **DESCONGELADOR AUTOMATICO...** el invento más útil y cómodo de este año... elimina las molestias de otros sistemas anticuados.
- **GUARDA-CARNES...** conserva las carnes a bajas temperaturas, sin deshidratarlas... se puede usar en todo momento, aún durante el proceso de la descogelación.
- **LIBERADOR INSTANTANEO...** desprende los cubitos de hielo—uno o una docena—al momento, con sorprendente facilidad.

...y muchas otras comodidades que solamente **NORGE** las posee.

*Oferta especial!* DURANTE EL MES DE JUNIO ESTE NORGE Rollator MODELO R-41 $149.50

CINCO AÑOS DE GARANTIA Grandes Facilidades de Pago

**Vea el NORGE antes de comprar!**

DISTRIBUIDORES: Sucs. de CASTELEIRO Y VIZOSO S. A. LAMPARILLA 4 LA HABANA

MANUEL MENDEZ MENDEZ. "El Cañonazo". San Rafael, No. 259.
CASTRO Y NOSTE. "Le Palais Royal". Angeles No. 54.
MENDEZ Y ALVAREZ, S. en C. "El Carmelo". Calzada y D.—Vedado.
GARCIA, RIOS Y CIA. Galiano No. 160.



## NOTICIA INTERESANTE PARA LAS DAMAS

Los Grandes Almacenes «LA OPERA», Galiano y San Miguel, están haciendo una VENTA ESPECIAL que durará 10 días, de

FAJAS DE SATIN — Y DE — CUTY BROCADO

en distintos estilos y todos los tamaños, desde 45 CTS.

Por su propia conveniencia VEA esta oferta de FAJAS de

LA OPERA

GALIANO Y SAN MIGUEL. (La Esquina del AHORRO)

MAS DE 10.000 DENTISTAS RECOMIENDAN EN TODO EL MUNDO EL Elixir Dentífrico DR. PIERRE


## CRONICA HABANERA

### MUNDO ELEGANTE

**Traemos hoy a nuestra página de honor, el retrato de la señora Estela Santeiro de Alonso, que se destaca por su fina belleza, elegancia y distinción entre el grupo de damas jóvenes de nuestro gran mundo.**

**Es la esposa del querido amigo Jorge Alonso Patiño.**

**La saludamos.**

**SANTOS DE HOY.**—Paulina y Araceli.

Está de días hoy un grupo de damas de nuestra sociedad, al que enviamos nuestro saludo.

Entre las señoras, en primer término, Ninina Güell, la distinguida e interesante esposa del prestigioso odontólogo doctor Andrés Weber.

La señora de Weber, tan estimada en esta sociedad, no recibe.

La respetable señora Paulina Pockorni viuda del general Demetrio Castillo Duany, y su hija Nani, la bella esposa del doctor Guillermo Portela, el distinguido catedrático.

Paulina Alsina viuda de Grau, ausente en Miami.

Otra ausente: Paulina De Beche viuda de Place.

Paulina Piña de Larrea, y su hija Cuca, la gentil viuda de Oyarzun.

Paulina Aguilera de Romero, Paulina Sánchez Quirós de López, Paulina Méndez de Andés.

Y por último, la bellísima Paulina De Beche, esposa del conocido y reputado cirujano doctor Ricardo Machín, que actualmente preside con grandes éxitos el Miramar Yacht Club.

Señoritas:

Paulina de Diego, Paulina Romero y Paulina Grau.

Las Araceli:

Araceli Lovio viuda de Arango, que pasará su día en completo retraimiento.

Araceli Giberga de Izquierdo, Araceli Díaz de Cinca y Araceli Mallén de Valcárcel.

Una joven y bella dama: Araceli Alvarez, esposa gentil del doctor Octavio F. Campos.

Araceli Ruiz de Cintas.

Araceli Díaz Plasencia, Araceli Ciara Martínez de Fernández, Araceli Puente de Massaguer, Araceli Grau de Ruy, Araceli Ossorio de Serra y Araceli Díaz Quesada de Castillo.

Y Araceli Hernández, esposa del señor Rafael Matacena.

Señoritas:

Araceli Presaguer y Araoz, linda señorita.

Araceli López Batista, Araceli Castillo, Araceli Martínez, Araceli Tiant, Araceli Barba, Araceli Lamela, Araceli Sánchez Denis y Araceli González Villarreal.

**LA SEÑORA DE MAYORKAS.**—El sábado próximo, en la festividad de San Juan, celebra su santo la bella y joven señora Juanita Fabián de Mayorkas, tan estimada en nuestra sociedad.

La señora de Mayorkas no podrá recibir en dicho día por embarcar el domingo rumbo a Winthrop, Maine, en unión de su linda hija Bebita.

Días más tarde partirá su esposo, el conocido industrial Harry Mayorkas, siguiendo juntos a New York para visitar la Feria Mundial.

Un feliz viaje les deseamos.

(Continúa en la página SIETE)

Pasado mañana: **SAN JUAN**

**El domingo: S. GUILLERMO**

Tanto para **"ellas"** como para **"ellos"** es fácil elegir en FIN DE SIGLO los obsequios apropiados

*Para Juanitas y Guillerminas:*

hay mil Novedades que halagarán su buen gusto... un sin fin de cosas que harán las delicias del ama de casa ...incontables preciosidades que recibirá alborozada una jovencita... prendas monísimas que entusiasmarán a una niña.

**Un corte de seda francesa estampada... Medias de Chiffón... Perfumes finos... Bolsas nuevas... Pañuelos de Hilo... Prendas Interiores... Deshabillés... Juegos "Cannon"... Cojines... Cristalería... Lámparas y otros objetos artísticos para decoración... Juegos de Cubiertos... Joyería de Adorno... Relojes Pulsera... Poncheras y Licoreras... Abanicos... Juegos y Accesorios de Tocador... Productos de Helena Rubinstein... Vestiditos de Niña ...Prendas Interiores y de Playa, etc.**

*Para Juanitos y Guillermos:*

tenemos una extraordinaria variedad de artículos, todos elegantes, nuevos y de gusto, que cualquier caballero recibirá con especial agrado... E igualmente para la gente menuda que celebra su Santo en esas fechas hay muchísimas cosas apropiadas en el segundo piso.

**Para caballeros: Juegos de Camisa, Pañuelo y Corbata... Calcetines de hilo o de seda... Batas de Casa... Pijamas... Corbatas... Yugos y Pasadores... Relojes Pulsera... Monederos y Billeteras... Plumas-Fuente... Hebillas y Cinturones... Camisas de Hilo... Tirantes... Trajes de Baño... Pañuelos bordados... Boquillas y Cigarreras, etc. Para niños: Trajecitos de piqué... Camisas, Corbatas, Cinturones... Accesorios de Playa, etc.**

En todos estos artículos y en muchos otros, igualmente indicados para Regalo, que no mencionamos, las calidades son muy diversas y los precios muy económicos. Prácticamente, cualquier cantidad es suficiente para adquirir un fino Obsequio. Y ya se sabe que por el solo hecho de llevar nuestra etiqueta, se estima y se agradece más el Regalo de FIN DE SIGLO.

¡NO ESPERE A ÚLTIMA HORA!

**fin de Siglo**

san rafael y águila, teléfonos: m-5991-92-93

**Regalos para SAN JUAN**

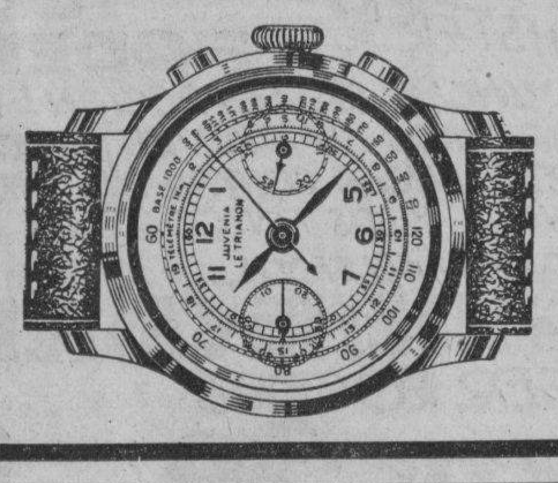

*CRONOGRAFOS* —de— ALTA CALIDAD

El Regalo Preferido Por MEDICOS, INGENIEROS, MILITARES Y DEPORTISTAS. Desde $20, a $69.

*JOYERIA* "LE TRIANON"

SALVADOR FONDON Y CIA., LTDA. AVE. DE ITALIA, 405.


## HA CONSTITUIDO UN EXITO LA "SEMANA POSTAL" QUE ORGANIZARA COMUNICACIONES

### Conmemorarán el centenario del General Calixto García con dos emisiones de sellos que serán puestos a la venta en Agosto. Objetos sin dueño que se encuentran en Correos

La celebración de la «Semana Postal», se inicia en Cuba con el entusiasta concurso de «El Encanto», y es indudable que este sistema de divulgación de los servicios públicos ya sea de correos y telégrafos,—como se ha presentado ahora—, como en otro orden, ha sido acogido con verdadera satisfacción por el público siendo positivamente, un medio eficaz de llevar a conocimiento de éste los progresos alcanzados en esta rama de la administración pública.

En otros países se emplea el sistema de dedicar una semana a la propaganda y difusión de los servicios públicos en cada una de sus faces. La «Semana Postal», que se ha iniciado entre nosotros con tan franco éxito, será celebrada todos los años, con exposiciones filatélicas, con folletos de propaganda y exhibiciones de los sistemas de comunicaciones en algún salón oficial, con actos de exteriorización de los progresos alcanzados en esta materia, etc.

Las sugestiones en materia de mensajes telegráficos, son de gran efecto, pues hay quienes ignoran las facilidades que ofrece este sistema, ya que por ejemplo todo el que tiene servicio telefónico, puede, desde su domicilio, cursar un telegrama sin necesidad del pago inmediato, pues el costo del mismo le será cargado en la cuenta del servicio de teléfono.

En la rama postal, se muestra la forma en que debe ser dirigida una carta, para evitar que sea retenida por carecer de franqueo, no entregada por deficiente dirección o abierta oficialmente por no expresarse claramente en él sobre el nombre y la dirección del remitente.

El Secretario de Comunicaciones, señor Francisco Gómez, ha merecido muchas felicitaciones por su bella iniciativa de establecer la «Semana Postal» en Cuba, a la que unimos la nuestra que hacemos extensiva a los funcionarios que tan eficazmente le han secundado y a los almacenes de «El Encanto», por este nuevo rasgo en favor de tan importante servicio público.

**Una emisión de sellos para conmemorar el Centenario de Calixto García**

El mes de agosto proximo, se cumplirán cien años del nacimiento del Mayor General Calixto García Iñiguez, y el Gobierno de la República le rendirá, con tal motivo, un homenaje digno de su ejecutoria. A ese efecto, se está preparando una emisión de sellos de correos, dedicada especialmente a mantener en el espíritu público el fervor patriótico y el recuerdo de este forjador de nuestra independencia.

Por Decreto Presidencial ha sido autorizada la Secretaría de Comunicaciones para una emisión de sellos en hojas de cien y en los valores de 2 y 5 centavos.

Los dibujos de estos sellos han sido hechos de fotografías originales del Lugarteniente Calixto García, en las que el bravo militar aparece a caballo en la manigua cubana, por lo que será dicho sello el primero de esta clase que se emita en Cuba. En el otro sello, aparece dicho General en su campamento, en traje de campaña. Estas emisiones serán de estilo modernista y los sellos tendrán 32 milímetros de alto, por 22 de ancho, por lo que es de esperar que su forma sea un aliciente más para los coleccionistas.

**Objetos encontrados**

Se encuentran en el Negociado de Certificaciones y Rezagos, a la disposición de sus dueños, para serles entregados mediante la previa identificación, los siguientes objetos:

Una tarjeta del Museo Nacional de Pintura y Escultura de Madrid, a favor del señor Lino Villar; un recibo de compra de un mueble, a favor de María Luisa Estévez; un pasaporte número 43, a nombre de María de los Dolores Evora Bonet y León; un talonario de cheques de The First National Bank of Boston en la Habana, con cuatro de ellos librados; varios escritos fechados en Hamburgo y relacionados con objetos de ferretería, dirigidos a Manuel Gómez; un pasaporte alemán, a favor de Ascher Kozzer, con una contraseña de equipaje; varios documentos y dos tarjetas de identificación de inmigrante. El pasaporte fué visado en Magdeburg, el 9 de marzo último. Se supone que el interesado llegó en el vapor «Orinoco».

## TITULOS PARA MARCAR GANADO EXPEDIDOS POR LA S. DE AGRICULTURA

El Subsecretario de Agricultura, doctor Gustavo E. Perea, ha firmado los siguientes títulos de marcar ganado expedidos por el Negociado del Registro Pecuario y Marcas de Ganado:

En la provincia de Pinar del Río a José Rodríguez Rodríguez. En la provincia de Santa Clara a Catalino Cárdenas y Hermanos, Herederos de Antonio Santos; Heriberto Panteón Castillo; Berta Arnalick; Pelayo Alvarez; Benigno Rodríguez; Heriberto Hernández Padrón; Sotero Santos Rosail.

En la provincia de Camagüey a Victoriano Cervantes y Cervantes; Aurelio Alvarez Alvarez; Maximino Castro Panceira y en la provincia de Oriente a Luis Santin Yebras; Francisco López Fonseca y Juan Chinea Gómez.

**Guías forestales autorizadas**

Por el Departamento de Montes, Minas y Aguas de la Secretaría de Agrgicultura, han sido autorizadas las siguientes guías forestales para particulares: Sucesión de Francisco del Valle; Teresa Fernández Ulacia; Cañellas y Cía., Ulgano Ferrer; Mariano Lora Borrero; Manuel M. Ramos; Juan Z. Langre; Cía. Azucarera Central Patria; Cuban Dellompsont; Feliciano Figueroa; Cía., Azucarera Maisí; Luisa M. Elvira; Toribio Meizoso; Leandro Crespo; R. V. Gomas; Melanio Pimienta; Manuel Carreño y José Ugarte.

**MENORES RATEROS**

Los menores Domingo Alvarez Márquez y Narciso Socarrás, componentes de una banda de rateros, fueron detenidos ayer por la Policía de la Tercera Estación.

**DENUNCIAN IRREGULARIDADES DE CARACTER ELECTORAL**

Victoriano Calvo Fresneda, vecino de Aguila 1066, y Héctor Bringas Baceiro, con domicilio en Vives 110 denunciaron en la Quinta Estación, que los miembros de la mesa de inscripción del Partido Nacionalista, instalada en Vives 154, están cometiendo irregularidades, en la anotación de afiliados.

Se le dió cuenta al Tribunal Superior Electoral.

**DENUNCIA DE ROBO**

Vida Pina Aguirre, vecina de Acierto 153, denunció a la policía que de su domicilio le robaron prendas por valor de más de cien pesos, sin que tenga sospechas de nadie. Estima que los autores del hecho son personas de su amistad, pues lo sustraído se encontraba guardado en un lugar que conocian muy pocas personas.


**CANAS**

Para teñirlas, prepare en su misma casa (o que se la prepare su boticario) esta tintura fácil y barata: un cuarto litro de agua, una cucharada de glicerina, una caja Compuesto de Barbo y 3 cucharadas de Bay Rum (o Agua de Colonia) Barata y fácil de usar esta tintura según se indica en la caja del Compuesto de Barbo.

**Tiembla** por los nervios. SAUCIL cura; no es calmante. Angustia, miedo, mal dormir, sustos. En boticas.

A MIAMI POR LA P&O

VAPORES RAPIDOS - COMODOS - COMIDAS INIGUALABLES

MIAMI $27.50 IDA Y VUELTA. Vapor "FLORIDA" Salidas: Jueves y Domingos a las 7:00 p. m.

Excursiones a MIAMI Ida y Vuelta $42.03 Una semana de placer incluyendo pasaje, hotel y paseos

Excursiones FERIA MUNDIAL de NEW YORK $68.10 IDA Y VUELTA coche de lujo. Por Trenes Rápidos de Miami o Tampa. $90.00 IDA Y VUELTA en Pullman más costo de la litera. Pida informes completos de gastos de hoteles paseos, etc.

Ida y Vuelta a Key West $20.00 Tampa $30.00 Vapor "CUBA" Salidas: Martes y Viernes a las 9:00 a. m.

AUTOS Key West $15.00 Miami $16.50, Tampa $22.50 Precios de ida

LLEVE SU AUTO Carretera abierta desde Key West. TRENES RAPIDOS DE FLORIDA A TODAS PARTES DEL NORTE

PENINSULAR & OCCIDENTAL S. S. CO. PARA INFORMES PRADO Y ANIMAS TELEFONO M-7979

¿Contra el calor? - Kresto frío es lo mejor!


E.C.D. 2016

# HOY por fin autorizada!

de nuevo y sin cortarla; tal como se exhibió en HOY --- su pre-estreno --- HOY

RADIO CINE HOY

WARNER tiene el HONOR de PRESENTAR AL COLOSO Edward G. ROBINSON en el SENSACIONAL FILM

"CONFESIONES DE UN ESPIA NAZI"

con PAUL LUKAS y FRANCIS LEDERER

UNA SEMANA de PRE-ESTRENO! EL EXITO MAXIMO de TAQUILLA en los EE. UU.

EMOCION DESDE LAS PRIMERAS ESCENAS... Una PELICULA DE ACTUALIDAD... E.G. ROBINSON en un papel que le cubre de GLORIA

40 hasta las 6½ Despues 50 Niños 20¢ Tert. 15¢



VEA EN TODO SU VIVIDO REALISMO al INCOMPARABLE SHERLOCK HOLMES DESENTRAÑANDO el IMPENETRABLE MISTERIO de la ESPELUZNANTE LEYENDA de

# El MASTIN DE LOS BASKERVILLES

The HOUND of the BASKERVILLE - con BASIL RATHBONE ~ WENDY BARRIE

RICHARD GREENE ~ Nigel BRUCE - Lionel ATWILL - John CARRADINE - Ralph FORBES

Una 20th Century FOX

HOY ENCANTO AUDITORIUM 30¢ Niños 20¢ 40¢



EL EXITO MAXIMO del GENIAL BERNARD SHAW SE CONVIERTE AHORA EN UNO de los MAS GRANDES TRIUNFOS de la PANTALLA.

METRO Goldwyn MAYER presenta

HOY FAUSTO

PIGMALION

con Leslie HOWARD Wendy HILLER

40¢ Niños 20¢ Tert. 15¢ 50¢


## Cartel del día

**POR LOS TEATROS**

PRINCIPAL: A-6737. A las 5 y 30 y 9 y 45: «Los Piccoli». Trasmite la CMCF y COCH.

**POR LOS CINES**

ENCANTO: M-6055. A todas horas: «El mastin de Baskerville», cartón y comedia.

ALKAZAR: A-6869. A todas horas: «Guerra a los espías» y «La vida de Vernon e Irene Castle».

NACIONAL: A-6700. A todas horas: «Emboscada» y «La sirena del río».

FAUSTO: M-7800. A todas horas: «Pigmalión», variedad y Noticiero.

CAMPOAMOR: A-7054. A todas horas: «Las tres señoritas vuelven» y «El último aviso.

AUDITORIUM: F-4455. «El mastín de Baskerville» y «El código del hampa».

TRIANON: F-2403. «Bajo el uniforme blanco» y «María Antonieta».

INFANTA: U-3700. «Una aventura peligrosa» y «La huérfana del circo».

PAYRET: A-7157. «Alas de mi patria» y «Puerta cerrada».

RIVIERA: F-2040. «Guerra a los espías» y «La vida de Vernon e Irene Castle».


REX — CINEMA SAN RAFAEL Y AMISTAD — TELEFONO M-2214 — REX

—HOY—

SINFONIA DE CORRAL

El más estupendo cartón de WALT DISNEY, distinto a todos los anteriores.

NOTICIARIO FOX MOVIETONE.

SUS REINAS MUSICALES. (Fina musical de Phil Spitalny).

NOTICIARIO IBERIA MUNDIAL. (Noticiario francés).

MODERNO OESTE NORTEAMERICANO. (Viajes).

NOTICIARIO PARAMOUNT. MARINOS DEL MAÑANA. (Interesantísima documental).

HORAS Y PRECIOS DE COSTUMBRE.

PROXIMOS SABADO 24 Y DOMINGO 25.

EN TANDAS ESPECIALES.

PROGRAMA-CONCIERTO EXTRAORDINARIO.

con IGNACIO J. PADEREWSKI, VERA ZORINA, DAVID LICHINE.

NATIONAL SYNFONY ORCHESTRA DE LOS EE. UU.

12 GRANDES OBRAS MUSICALES EN UN PROGRAMA.

PREESTRENO DE LA SINFONIA INACABADA, DE SCHUBERT.

CUANDO SE VE «SINFONIA DE CORRAL» SE COMPRENDE QUE EL ARTE DE WALT DISNEY NO TIENE LIMITES. VEALA UNA VEZ Y LA QUERRA VER MAS.


MAS Escenario y Pantalla y las GACETILLAS en la Pág. OCH


RETAZO

Paulina SINGERMAN

LUNES 26 SE ESTRENA en RADIO CINE


RETAZO ya no pide limosnas por las calles, y después de varios fracasos y la muerte de su perrito, callejero como ella, va a emplearse en casa de una planchadora.

RETAZO ha dejado la calle, su trono y su reino...

# ESCENARIO y PANTALLA

## N O T A S

### HOY: «EL MASTIN DE BASKERVILLE» EN EL ENCANTO

Vea hoy en este aristocrático teatro, en todo su vívido realismo, al gran detective Sherlock Holmes, desentrañando el misterio de «El mastín de Baskerville». Es una trama escalofriante por su truculencia, como sólo pudo trazarla el genio de Sir Arthur Doyle...! Interpretada por un reparto excelente, que incluye entre sus protagonistas a Richard Grene, Basil Rathbone, Wendy Barrie, Nigel Bruce y Lionel Atwill. Un perro diabólico que surgía del reino de la muerte para devorar ferozmente a sus víctimas...! Un perro que tenía a una comarca sobrecogida de terror con sus espeluznantes apariciones y rastro de sangre que dejaba tras sí..! Conozca a Sherlock Holmes, el más astuto y audaz detective que la ficción ha creado, desentrañado en este impenetrable misterio...! Es una trama en que la intriga y la emotividad, le harán vivir momentos de subyugadora expectación en la magia del misterio. Completa el programa el cartón en colores «Vaya un pastel», la comedia «Apuros de un heredero» y el Noticiario. Los precios: 30 cts. de 3:30 a 6:30 y 40 cts. después. Niños a todas horas 20 cts.

Una carcajada kilométrica... eso es «Zenobia», la archi-humorística comedia que nos ofrece Artistas Unidos, con Oliver Hardy (separado de Stan Laurel), Harry Langdon, Billie Burke, Alice Brady, Jean Parker, June Lang, James Ellison y otras luminarias del cinema en el reparto. Una trama novedosa, repleta de situaciones hilarantes, donde vemos al voluminoso Hardy perseguido amorosamente por una bellísima elefante... y más tarde comparecer ante los tribunales acusado por otro hombre de haberle robado el afecto de la «paquidermo»...! Ud. no es capaz de imaginarse la vis cómica que rebosa esta situación...! Como «Zenobia» hay muchas mujeres...! tenga cuidado con las Zenobias...


PROGRAMA PARAMOUNT

NACIONAL HOY

3 ESTRENOS 3

"EMBOSCADA" Gladys Swarthout Lloyd Nolan

"LA SIRENA DEL RIO" Dorothy Lamour Tito Guizar

'La Senda de la Muerte' Episodio No. 2 de la serie «DICK TRACY»

30c Tarde — 40c Noche — 10c Tertulia


REINA: M-2272. «La vida es un tango» y «Qué tiempos aquellos».

RIALTO: M-1831. «Las tres señoritas vuelven» y «Un novio en apuros».

ACTUALIDADES: M-5575. «El hijo de Frankenstein», «La hora radiante» y episodio.

MAJESTIC: M-4477. «La vuelta del zorro» (serie completa), comedia y cartón.

LIRA: M-4474. «Rencores disipados» y «Los grandes de Londres».

CUATRO CAMINOS: M-3676. «Melodías de arrabal» y «Tango en Broadway».

INGLATERRA: M-5527. «Ladrones de levita» y «Perlas son amores».

GRIS: F-4292. «Nacidos para amarse» y «Argel».

VIVES: F-3128. «La heredera ardiente» y «Aventuras de Robin Hood».

MODERNO: X-1305. «Una aventura peligrosa» y «La jugada decisiva».

SANTOS SUAREZ: I-4600. «Gunga Din» y «Di que me quieres»

ROJO: M-4794. «Vive como quieras» y «El falso secuestro».

CUBA: M-9796. «La venganza del rancho» y la serie «Aventuras de Aguilucho».

VIOLETA: M-3238. «Vámonos con Pancho Villa» y «Jalisco nunca pierde».

BELGICA: A-9128. «El zar loco» «Víspera de combate».

WILSON: M-5563. «Destinos de gloria» y «Espías.

MENDOZA: I-7285. «Estampas baneras» y «Asesinato a h...


HOY ALKAZAR RIVIERA

¡EXTERMINIO! ES LA PALABRA DE ORDEN CONTRA LOS ESPIAS que en CONTINUOS ACTOS DE SABOTAJE ATENTAN CONTRA LA VIDA DE NUESTROS HERMANOS

"GUERRA A LOS ESPIAS" — THEY MADE HER A SPY — SENSACION! INTRIGA! MISTERIO!

ORDENES SELLADAS de DESTRUCCION

TODO EL PODER DE UNCLE SAM en ACCION! HAY QUE ACABAR con los ESPIAS...VEA COMO EL COLOSO del NORTE LUCHA CONTRA SUS MAS ENCARNIZADOS ENEMIGOS Y LOS ANIQUILA..!

con SALLY EILERS, ALLAN LANE, FRITZ LEIBER, FRANK M. THOMAS, THEODORE VON ELTZ

ADEMAS la GLORIOSA SUPER JOYA MUSICAL "LA VIDA de VERNON e IRENE CASTLE" con FRED ASTAIRE y GINGER ROGERS

20¢ Niños 15¢ Tert. 10¢ 30¢



TEATRO LA COMEDIA

HOY, A LAS 5.30 Y 9.30, HOY

EL MARAVILLOSO ESPECTACULO DE

PICCOLI — PODRECCA

LA OPERA DE ROSSINI

"EL BARBERO DE SEVILLA"

y NUMEROS DE VARIEDADES. MAGNIFICO PROGRAMA.

TARDE: Palcos, $4.00. Luneta, 60 cts. Butaca, 40 y 30 cts.
NOCHE: Palcos, $6.00. Luneta, $1.00. Butaca, 60 y 40 cts.

MAÑANA, CAMBIO COMPLETO DE PROGRAMA.

EMPRESA TEATRAL: "CMCF" y "COCH".


RADIO-CINE: M-1407. «Confesiones de un espía nazi» y «La huerfanita afortunada».

NEPTUNO: M-1515. «Los novios» y «Vacaciones de amor».

FAVORITO: U-2650. «Despierta, Cenicienta» y «Andy Hardy se enamora».

FLORENCIA: U-3533. «El amor de un espía» y «Tres camaradas».

OLIMPIC: F-3711. Día de la risa. 15 cartones y comedias y variedades.


CAMPOAMOR

LUNES · PREMIERE de GRAN GALA! En TURNOS de 5 y 9 P.M. WARNER tiene el HONOR de PRESENTAR a PAUL MUNI y BETTE DAVIS en la MAS GIGANTESCA REALIZACION CINEMATOGRAFICA...!

"JUAREZ" con BRYAN AHERNE, Claude RAINS, John GARFIELD, Donald CRISP, Gilbert ROLAND, Joseph CALLEIA

La VIDA del GRAN PATRIOTA MEXICANO B. JUAREZ personaje que interpreta el inmenso PAUL MUNI


MANZANARES: U-3354. «No basta ser madre» y «Besos brujos». Función benéfica.

MARTI: M-2724. «Tres camaradas» y «Mujer al fin».

COLONIAL: A-7879. «Tango bar» y «El día que me quieras».

CERVANTES: M-5575. «La última carrera» y «Pasaporte a la fama».


Junio 24 PAYRET DESDE las 2 del DIA! Y TANDA ESPECIAL A LAS 12 de la NOCHE. ANIVERSARIO de la MUERTE de CARLOS GARDEL.

Hugo del CARRIL CANTANDO COMO NUNCA! OIGALE: "VOLVER" "EL DIA QUE ME QUIERAS" "BARRIO REO" y sus 8 MEJORES TANGOS en la JOYA ARGENTINA SONO FILMS ORGULLO de la TROPICAL FILMS

"LA VIDA DE CARLOS GARDEL"

IMPORTANTE! A las 12 P.M. TANDA ESPECIAL en PAYRET - RIALTO Y CAMPOAMOR PARA ESTA PELICULA QUEDAN SUPRIMIDOS los PASES y ENTRADAS de FAVOR SIN DISTINCION ALGUNA


ROXY: FO-3255. «Los secretos de un Don Juan» y «Motín en las montañas».

RIVOLI: FO-2682. «La vida de Vernon e Irene Castle» y «Belleza en frascos».

LARA: M-2421. «Las hermanas» y «Los miserables».

PRADO: M-2822. «La baronesa y el mayordomo» y «Alas de gloria».

VERDUN: A-9206. «Me hicieron criminal» y «Cuándo naciste».


HOY PAYRET GRAN EXITO 20 y 30¢

La MEJOR PELICULA en ESPAÑOL de AVIACION:

"ALAS DE MI PATRIA" con Alberto ADEMAR - Maliza ZINI - Enrique MUIÑO

Una Joya ARGENTINA SONO FILM — Distribuida por TROPICAL FILMS!



TEATRO CAMPOAMOR JULIO 3

PREMIERE DE GALA de "LA ULTIMA MELODIA"

ERNESTO LECUONA — LOLITA GONZALEZ — FERNANDO CORTEZ — GARRIDO — PIÑEIRO — BERTHA SERRANO

Precedida de un Gran Concierto Cubano Bajo la Dirección del Maestro ERNESTO LECUONA.

PROGRAMA:

1.—Balet típico ..... Lecuona
Instrumentación del Maestro Gilberto Valdés.
Con Bola de Nieve y Bruno Tarrasa en los pianos, bajo la dirección de Lecuona.

2.—Garza Real ..... Canción ..... Lecuona
Margot Tarrasa, con la Orquesta.

3.—Primavera ..... Balada ..... Lecuona
María de los Angeles Santana, con la Orquesta.

4.—Mala Mujer ..... Canción ..... Lecuona
Carlos Suárez, con la Orquesta.

5.—El Sun-Sun ..... Pregón ..... Lecuona
Aurora Lincheta, con la Orquesta.

6.—Garrido y Piñero.

7.—Aragón ..... Vals-Jota ..... Lecuona
Solo de Piano, Lecuona.

8.—No digas que no ..... Melodía-Bolero ..... Lecuona
Zoraida Marrero, con la Orquesta.

9.—María de la O ..... Romanza ..... Lecuona
Estrellita Díaz, con la Orquesta.

10.—Vals Rosa ..... Vals ..... Lecuona
A dos pianos, Lecuona y Bola de Nieve.

11.—Tus Ojos Azules ..... Criolla Bolero ..... Lecuona
A dúo: Zoraida Marrero y María de los Angeles Santana.

Maestro de Ceremonias: JOSE SANCHEZ-ARCILLA.

LA MEJOR PELICULA CUBANA SE ESTRENARA CON EL MEJOR CONCIERTO DE MUSICA CUBANA.

HORA: 9 de la Noche.

MUSICA DE LECUONA

DIRECCIÓN: JAIME SALVADOR


M.E.C.D. 2016

# PINAREÑAS

**Una iniciativa generosa**

Plausible por todos conceptos. La distinguida dama señora Felicia Estrada de Collado, esposa gentil del letrado vueltabajero doctor Luis A. Collado Díaz, acaba de donar a perpetuidad su magnífica composición poética «Al valle de Viñales» al Asilo San José de la Montaña de esta capital, a fin de que la misma pueda ser vendida y con su producto ayudar al sostenimiento de esa noble institución benéfica, donde reciben hospitalidad acogedora cerca de cien infelices ancianos.

Además la señora Estrada de Collado que disfruta de grandes prestigios como escritora, poetisa y artista del pincel, ha ofrecido también una, para que se construya una alcancía de hierro que será colocada en el mirador construido frente al pintoresco Valle de Viñales por iniciativa del Club de Leones de esta ciudad, en la que podrán todos los visitantes obtener la mencionada poesía y dejar su pequeño óbolo para cooperar al sostenimiento de nuestro Asilo.

El gesto de la distinguida compañera ha sido altamente encomiado por toda la sociedad pinareña y ha merecido una felicitación calurosa no solo por parte de las abnegadas hermanas de la Caridad que cuidan del Asilo y sus infelices huéspedes, sino también de las mayores autoridades eclesiásticas, que han sabido aquilatar la acción digna de imitación de la señora Estrada de Collado.

El DIARIO DE LA MARINA se siente hondamente satisfecho cada vez que puede dar cuenta en sus columnas de gestos tan nobilísimos como el que ahora nos ocupa, y por ello hace también sus congratulaciones a las de la sociedad vueltabajera, exhortando a la gentil esposa del doctor Collado Díaz para que no desmaye en su obra de sembrar la semilla del bien por doquiera.

**Julio Escobar Toste**

Un querido compañero.

Con motivo del sensible fallecimiento del señor Bernardo Rodríguez Suárez, ha asumido la dirección del colega local «La Región», el inteligente y estimado compañero que encabeza esta nota.

Para la empresa del citado semanario constituye una magnífica adquisición la del compañero Escobar, periodista activo y valioso que sabrá continuar la estela trazada por el intelectual ex-Director de «La Región».

Para el amigo fraternal Escobar Toste nuestra felicitación y mejores deseos porque triunfe plenamente en la ardua tarea que emprende en el periodismo local.

**Regreso**

De la capital.

Después de estar varios días en la Habana se ha reintegrado a esta ciudad donde se le aprecia y distingue por todo lo que vale, el caballeroso señor Pedro Behety Obregón, Jefe del Centro Telegráfico de la circunscripción de Occidente, cuya dirección desempeña desde hace más de veinticinco años consecutivos, ocupando el decanato en la República.

Hemos saludado a Don Pedro en virtud de su retorno a Pinar y nos ha expresado que viene altamente satisfecho de su estancia en la capital.

Le reiteramos por estas líneas nuestra bienvenida.

**Milanés**

De triunfo en triunfo.

Este coliseo sigue exhibiendo programas de interés para el público. En las carteleras anuncia hoy jueves: «La vuelta de Arsenio Lupín,» por Melvyn Douglas y Warren William y «Los novios», por Jeanette MacDonald y Nelson Eddy.

Mañana: «Mi buena estrella», por Sonja Hennie y Tyrone Power y «Su vida en peligro», por Brian Donlevy-Lynn Bary.

**Aída**

Continúa este moderno teatro presentando buenas producciones americanas, francesas y mexicanas.

Hoy jueves, día de moda, se estrena «Dímelo en francés», y «Tiro en colores. Además revista y noticiero.

Mañana viernes: «Quiéreme al galope», comedia, «El asesino invisible» por Jean Arthur, William Powell y James Gleason.

También actuarán en persona los populares Acebal y del Campo interpretando a «Catuca y don Jaime» la pareja famosa del radio.

**Pepín Herrera,**
Interino.

**21,097 sacos de arroz importados**

Por los muelles de esta capital han sido importados 30,998 bultos de frutos y vegetales, de los cuales 21,097 fueron sacos de arroz consignados a distintos comercios; 4,645 sacos de avena y otros.

Ninguna tarea tan grata, y delicada al mismo tiempo, como seleccionar con acierto un regalo perfecto.

En cualquiera de nuestros departamentos puede hacerlo... y entonces, su regalo reunirá las tres condiciones indispensables:

**práctico, bello, económico**

Para facilitar su selección sugerimos una pequeña lista de artículos apropiados.

MEDIAS • PERFUMES • CARTERAS • SOMBRILLAS • ROPA INTERIOR • TRAJES DE BAÑO • TEJIDOS • CAMISAS • CORBATAS • PAÑUELOS, ETC.

LOS PRECIOS FIJOS
REINA AGUILA ESTRELLA


# CRONICA HABANERA

## COMPROMISO AMOROSO

**Una nueva de amor grata y simpática, registra la crónica hoy.**

**Teté Artimé y Doria, bella y gentilísima señorita de nuestra sociedad, fué pedida anoche en matrimonio para el correcto joven Luis Alvarez, perteneciente al alto comercio habanero.**

**Dicha petición fué llevada a cabo ante los padres de la novia, los estimados esposos Cecilio Artimé y Hortensia Doria.**

**Felicidades.**

**COMIDA ELEGANTE.**—El doctor Teodoro Johnson y su esposa, tan gentil y tan interesante, Emilia Aguilera, abrieron anteanoche su hermosa mansión del Vedado para una gran comida.

Fué en honor de un grupo destacado de sus amistades del gran mundo habanero, donde son tan queridos.

Se sirvió un rico buffet, que permaneció abierto durante toda la noche.

La mesa estaba cubierta por fino mantel con un centro de plata.

También estuvo brindando toda clase de bebidas, cocktails y refrescos, continuamente el precioso bar allí instalado.

Citaremos primeramente, entre los concurrentes, un grupo de matrimonios:

El doctor Viriato Gutiérrez y Lala Falla, el doctor Ignacio del Valle y Rosita Perdomo, Carlos Mazorra y Georgina Sardiña, Manolo Gamba y Carmen Martínez Pedro, Pepe Gómez Mena y Elizarda Sampedro, Baby Sardiña y Georgina Menocal, Panchito Plá y Raquel Larrea.

Guillermo Aguilera y Elena Pollack, Fico Méjer e Hilda Sarrá, Tommy Hidalgo Gato y Alina Freyre, Antonio Aguilera y Sarah Johnson, Raúl G. de Mendoza y Carola Olavarría, Alberto Belt y Bebita Alonso, Charlie de Cárdenas y Luisita Plá.

Y Andrés Carrillo y Adelaida Gutiérrez Falla.

La gentil Edelmira Sampedro.

Las señoritas María Luisa Menocal, Nina Gómez Diago, Lolita Gutiérrez y Alina Johnson y Aguilera

Un grupo de caballeros:

El doctor Gerardo Gutiérrez, doctor José A. Clark, Eutimio Falla, Leopoldo Aguilera, Pablo Rousseau, Tony Freyre, Mario de Armas y Andy Carrillo.

Y nuestro querido compañero Pablo Alvarez de Cañas.

**EN EL LYCEUM.**—Esta tarde, a las cinco y media, se efectuará en los salones del Lyceum el acto de clausura de la exposición del Patronato de Artes Plásticas, que tan rotundo éxito ha obtenido.

Un jurado integrado por los distinguidos intelectuales doctores Jorge Mañach, Luis A. Baralt, Tomás Felipe Camacho y Luis de Soto, y los señores Rafael Marquina y Antonio Quevedo, ha seleccionado ocho de las mejores obras presentadas, las que serán sorteadas entre los asociados.

El Patronato de Artes Plásticas, deseando testimoniar su gratitud a las personas y entidades que vienen colaborando al mejor éxito de este empeño, ofrecerá un ponche, para el que ha invitado, además de los artistas cuyas obras han sido elegidas y al jurado, a las presidentas de las sociedades femeninas Lyceum y Pro-Arte Musical, al del Círculo de Bellas Artes y a otras personalidades.

Se verá muy concurrido y animado.

**BODA EN CIENFUEGOS.**—Para el sábado 10 del entrante mes de julio está señalada una ceremonia nupcial de rango elegante, que se verificará en la iglesia Catedral de Cienfuegos.

Son los contrayentes la gentil y distinguida señorita María Victoria Cortés y Carrión y el caballeroso señor Esteban Pereira y Montenegro, pertenecientes ambos a distinguidas familias de aquella localidad.

Han sido designados padrinos la señora Alejandrina Carrión de Cortés, madre de la novia, y el senador de la República doctor Carlos Fonts, quien estará representado por el señor Mario Pereira, primo del novio.

La señorita Cortés lucirá durante la ceremonia un ramo lindísimo, que llegará hasta ella directamente desde el jardín «Milagros», el famoso y acreditado jardín del Paseo del Prado, que tantas pruebas nos lleva dadas de su exquisito gusto.

**CASINO ESPAÑOL.**—Un magnífico acontecimiento será la tradicional fiesta «Noche de San Juan» que el sábado próximo celebrará el Casino Español de la Habana, en su precioso balneario de la playa de Marianao.

Aquel lugar aparecerá espléndidamente iluminado y decorado artísticamente.

Se instalarán diversos kioscos para refrescos, bebidas, chocolate, churros, etc., así como también habrá un «tío-vivo» y luces de Bengala, no faltando la fogata de San Juan.

Un magnífico show hará las delicias de los concurrentes, destacándose entre los artistas que tomarán parte la bailarina española Adelina Durán y el tenor Pedro P. Pérez Hierro, además de otras sorpresas.

Han sido contratadas la orquesta de los hermanos Le Batard y el septeto Casino, que alternarán toda la noche.

Los señores socios que deseen reservar sus mesas deberán hacerlo antes de las doce del día del sábado, y se servirá un exquisito menú al precio de un peso el cubierto.

Dado el entusiasmo que reina para esta fiesta, está asegurado su éxito de antemano.

(Continúa en la página NUEVE)

Traje de baño de satín lastex para niñas, de 8 a 16 años **1.95**

Traje de baño matalex estampado, para niñas de 12 14 años. **2.95**

Traje de baño de satín lastex estampado, para niñas de 8 a 16 años **4.95**

Traje de baño de lana estampada, para niñas, de 1, 2 y 3 años **1.75**

Trajes de baño de lana, para niños y niñas, de 2 a 8 años **75 c.**

Pantalón de satín lastex estampado para niños de 2 a 8 años **1.45**

Las vacaciones están a la vista!

La grey estudiantil se dispone, con tal motivo, a disfrutar de las delicias de la playa.

Y nosotros, deseosos de cooperar a proyectos tan saludables, nos disponemos también a brindarles todo cuanto necesiten para esa vida de playa y de sol, a los maravillosos y estupendos precios que tanta sensación están causando a través de nuestra GRAN VENTA ANIVERSARIO.

No puede un anuncio convencer de la calidad de nuestros artículos. Precisa verlos, examinarlos y comprarlos para conocer que estos precios son únicos y exclusivos de nuestra VENTA DE CUMPLEAÑOS.

Usted, jovencito, venga enseguida a selecionar lo suyo antes que se agote el modelo de su gusto.

Y usted, señora, traiga a sus niños y niñas. Y no lo deje para mañana porque nuestras ofertas son tan sensacionales que las colecciones vuelan tan pronto son puestas a la venta.

Sánchez y Arcos

AMISTAD 304 entre: San Rafael y San José
Tels. A-7737 y A-0481

**EN VARADERO**—Le recordamos que por medio de nuestra Sucursal de Varadero le servimos cuanto necesite a iguales precios que en la Habana.

**EL CUMPLEAÑOS es nuestro, pero la FIESTA es de ustedes.**
**Participe de ella y de los beneficios, que, con ella, le brindamos.**

**ASISTA A LA SERIE MUNDIAL DE BASE BALL AMATEUR QUE AUSPICIADA POR LA D. G. N. D. SE CELEBRARA EN LA HABANA EN AGOSTO DE 1939.**


## Piden de Managua que le restituyan importante crédito

### Los patronos del Balneario de San Diego no han podido tomar posesión del edificio

La Comisión designada por el Gobierno para encargarse de la Administración interina del Balneario de San Diego de los Baños, visitó al ingeniero jefe del Negociado de Aguas y Cloacas e Ingeniería Municipal, con objeto de conocer la fecha en que tomarán posesión de sus cargos.

Expusieron los visitantes al señor Rojas, que el ex-concesionario del Balneario continúa desarrollando allí sus actividades.

El señor Rojas manifestó que informaría al Secretario, y que éste dispondría lo conducente.

*La ruta de Cuatro Caminos a Managua*

Una comisión nutrida de vecinos de Cuatro Caminos y Managua, estuvo en la Secretaría de Obras Públicas, interesándose porque sea reintegrado a la mayor brevedad, para la carretera de Cuatro Caminos a Managua, el crédito que se había concedido, y que fué transferido para otras atenciones, con objeto de que se proceda a la reparación de dicha importante ruta.

El doctor Riva Hernández ofreció dedicar especial atención al estudio del asunto y hacer cuanto sea posible por atender su petición.

*Informó el Ingeniero Jefe de Oriente*

En ingeniero jefe del Distrito de Obras Públicas en Oriente, en contestación a un telegrama del Secretario del Ramo, ha informado que con fecha 10 del corriente mes, rindió un informe a la Dirección General, relativo a los accidentes sufridos por obreros en las obras del alcantarillado de Santiago de Cuba.

INVITAMOS CORDIALMENTE
A TODA BUENA
Ama de Casa
A NUESTRA DEMOSTRACION "MIXTA" de Economía Doméstica
HOY A LAS 2.30 P.M. EN EL CLUB CUBANELECO 17 ESQ. A M VEDADO
Vea como puede REFRIGERAR, COCINAR, LAVAR Y PLANCHAR ELECTRICAMENTE ¡Todo al mismo tiempo!
VALIOSOS REGALOS PARA LAS ASISTENTES
Cía Cubana de Electricidad
A las Ordenes del Público

PASE SUS VACACIONES EN MIAMI BEACH

Surf Hotel
Un rincón cubano en Miami Beach

**15 PESOS**

**A la semana, por persona: casa y comida**
**(DOS EN CADA HABITACION)**

**Al visitar Miami haga del "Surf Hotel" su casa en los E. U. A., que está situado en lo mejor de la hermosa playa de Miami.**

**Allí encontrará Ud. confort de un Hotel de primera, amplias y ventiladas habitaciones todas con baño privado, exquisita comida criolla.**

**Haga sus reservaciones con tiempo.**

**Informes: Srta. E. López Recio, Virtudes Núm. 255, Habana. Telf. A-8122, y todas las agencias del Turismo o directamente al**

**"SURF HOTEL"**

# REGALOS

**PARA EL SABADO, SAN JUAN.**
**Con nuestros BAJOS PRECIOS podrá hacer una mejor selección.**

PONCHERA
Cristal Cortado, Blanca, 15 Piezas,
$39.50
Otros Modelos desde $14.50, hasta $100.00.

**"CASA VERSALLES"**
**(ESPECIALIZADA EN REGALOS PRACTICOS)**
**NEPTUNO 164** Entre INDUSTRIA y CONSULADO. (Frente al teatro «Encanto»). Teléfono M-9374.


**52,849 bultos de frutos exportados en 7 días**

Durante la semana comprendida entre los días ocho y quince del actual mes, fueron exportados por el puerto de La Habana cincuenta y dos mil, ochocientos cuarenta y nueve (52,849) bultos que se distribuyen entre los puertos de New York, New Orleans, Tampa, Miami, Port Everglades y la ciudad de Chicago.

De dichos bultos corresponden 47,892 huacales de piñas; 164 cestos y 32 atados de limones; 1,163 huacales y 31 flats de aguacates; 31 barriles de yuca, 21 sacos, cuatro huacales y veinte barriles de calabazas, 80 huacales de fruta bomba; nueve sacos de vegetales chinos, dos cestos de quimbombó, nueve sacos de malangas y un saco de ajonjolí.

Igualmente se exportaron, durante dicha semana, 3,390 plátanos a granel.

No debe Ud. arriesgar trastornos en las encías. Evite el peligro de la temida piorrea. Comience a usar desde luego la pasta dentífrica FORHAN'S que es de DOBLE acción: limpia la dentadura y protege las encías.

Las pastas dentífricas ordinarias sólo protegen a medias. Sólo limpian la dentadura. Forhan's es *diferente:* imparte doble protección porque posee un ingrediente especial para las encías.

Empiece usted a usar Forhan's hoy mismo!

9FS4

Forhan's
ES DE DOBLE ACCION
Limpia la Dentadura
Conserva las Encías
R. J. Forhan D.D.S.


## RECIBIO EL PRESIDENTE A LOS PERIODISTAS DE EE. UU. QUE NOS VISITAN

En el Salón de los Espejos—de Palacio—recibió el Jefe del Estado a la misión de sesenta periodistas norteamericanos que se halla en esta capital en viaje de recreo.

Con el señor Presidente de la República se encontraban en el salón Enrique Alonso Pujol, Secretario de la Presidencia, Santiago Verdeja, presidente del Senado y senador José M. Casanova, presidente del Instituto de Estabilización del Azúcar, y los ayudantes capitán Estévez Maymir y teniente Federico Flaquer.

Acompañaban a los periodistas, los señores Enrique Arango, presidente interino de la Corporación Nacional del Turismo y J. Dardet, Comisionado del Turismo.

Los excursionistas, miembros de la Tennessee Press Association, iban presididos por los señores Roy M. Woodfin, presidente de la Tennessee Press Association, Roy C. Coleson, Secretario, y Bruce Mac Goy, Secretario de la Louisiana Press Asociation.

Entre los visitantes figuraban muchas damas, algunas de ellas familiares de aquéllos.

Después del saludo ritual el señor Woodfin, leyó en inglés este breve discurso:

—«Honorable señor Presidente de la República. Nosotros extendemos a usted cordiales saludos extraoficiales de nuestra América, el más grande país, en muchos sentidos, bajo los cielos. América, el hogar del libre, la tierra del bravo. Bravo por nuestro inmenso amor a la paz y a nuestra libre determinación a vivir vecinamente con todos los demás seres humanos, pero con una ciudadanía a través de cuyas venas circule rica sangre ansiosa de derramarse, si ello fuese necesario, en contra de cualquier error fundamental.

—«Nosotros compartimos jubilosamente nuestra amistad con vuestra gran República, y confiamos en que nada pueda jamás entibiarla. Doy a usted las más expresivas gracias en nombre de la Asociación de la Prensa de Tennessee por el privilegio con que nos honramos al estrechar su mano.

El señor Presidente de la República respondió en la siguiente forma:

—«Señores periodistas de Tennessee: es un gran honor para mí, como Presidente de la República de Cuba, dar a ustedes todos la más cordial bienvenida a este país, hermano vuestro, confiado en que de esta manera los lazos de confraternidad entre los dos pueblos se estrechen aun más con visitas de esta índole. Al propio tiempo deseo a todos ustedes una grata estancia en Cuba y un feliz regreso a vuestros hogares.»


*Nuevas*
**BLUSAS DE ENCAJE**
¡Divinas!...
¡Preciosas!...
¡Encantadoras!...

Hágase una con los encajes más bonitos. Nuestros encajes son los más primorosos de la Habana, y los precios han sido reducidos a la cuarta parte de su valor. ¡Aproveche esta oportunidad!

*Bazar Inglés*
Galiano y San Miguel


**POR MEDIO DEL FUEGO**

Felicia Sanabria Romero, de 17 años y vecina de Calixto García 21, en Cifuentes, falleció en el Hospital quemaduras que se produjo con ánimo de suicidarse.


EL ALCOHOL DE LAS FAMILIAS
ALCO ELITE
PRODUCTO ARECHABALA

**DR. B. DIEZ BURGOS**
CIRUGIA GENERAL Y ENFERMEDADES DE SEÑORAS.
CONSULTAS: LUNES A VIERNES, DE 12 A 4.
18, No. 6, ENTRE 7 y 9, VEDADO. F-4926.


M.E.C.D. 2016

# GACETILLAS ESCENARIO Y PANTALLA

## AUDITORIUM: «EL MASTIN DE BASKERVILLE»

Para los amantes del cinema siempre es motivo de satisfacción, el anuncio de una película en la que concurran la emoción, el interés y la acción. Pero cuando todo eso ocurre y además se une el nombre de estrellas favoritas entonces el entusiasmo aumenta y el triunfo del film está asegurado.

Por eso hoy este favorito teatro del Vedado, se verá animadísimo con el estreno de la espectacular super-producción de la 20th Century Fox «El Mastín de Baskerville», una de las más leídas y mejores novelas del célebre escritor inglés Sir Conan Doyle.

La figura central de «El Mastín de Baskerville» es la de Sherlock Holmes, el famoso e invencible detective, que ahora en la pantalla interpreta maravillosamente, el formidable actor Basil Rathbone, pero siempre con la cooperación genial de Richard Greene, Wendy Barrie, Lionel Atwill y Nigel Bruce.

No pierda un solo detalle de «El Mastín de Baskerville», la aventura romántica, sensacional, única, que hoy presentamos en los turnos de 5:15 y 9:45.

Y para las tandas de 4 y 8:30: «El Código del Hampa» de Anne Nagel y Robert Kent.

El sábado: «Esclavos del Oro», la película que lo reúne todo, orgullo de la Warner Bros y de su famoso Director Michael Curtis. Esclavos del Oro» marca un glorioso triunfo en la carrera del favorito actor Errol Flynn con su novia del cine Olivia de Havilland.

## TRIANON: «BAJO EL UNIFORME BLANCO»

El profundo drama que palpita en la vida de las bellas y abnegadas jóvenes enfermeras que sirven a la humanidad con amor y heroísmo son revelados en la interesante trama de «Bajo el Uniforme Blanco», film de la Metro, con cuatro lindas estrellas como sus figuras centrales, Florence Rice, Una Merkel, Ann Rutherford y Mary Howard al lado del nuevo ídolo, Alan Marshall, secundados por un gran reparto.

Cubre el turno elegante de 5:15 y 9:45, conjuntamente con otra grandiosa joya cinematográfica, que pasará por la pantalla a las 4 y 8:30 la que se titula: «María Antonieta» super-lujoso-film, con dos estrellas de la popularidad de Norma Shearer y Tyrone Power, en el histórico romance de la época revolucionaria de Francia.

Mañana: «El Gran Vals» y «Handy Hardy se Enamora» a precios populares, luneta: tarde 20 centavos noche 30 centavos. Tertulia: tarde 15 centavos. Niños 10 centavos.

El sábado y domingo: Gran programa doble estreno en Cuba: Mr. Motto llega a Tiempo».

Además se estrena: La familia del Boticario».

## INFANTA: «UNA AVENTURA PELIGROSA»

La International Films de Cuba, tiene el honor de presentar hoy en el gran teatro «Infanta», del circuito Carrerá, la super-comedia cubana, «Una Aventura Peligrosa» con Aníbal de Mar, John Bux y María Pardo, con la colaboración de los artistas de la Corte Suprema del Arte; una comedia que desde su principio a su final el espectador no deja de reir a sus anchas... teniendo además un corte de ambiente moderno y una trama movidísima por lo que no pierde interés un sólo instante... A continuación se exhibe la cinta: «La Huérfana del Circo», con Anne Nagel y Jack La Rue; un drama intenso dentro del espectáculo fascinante de un circo, repleto de emociones y escenas sensacionales características del ambiente... Completa el programa la revista y la comedia: «Un Secuestro Sensacional». El domingo: Regio estreno «El valiente de Oklahoma», con James Cagney y Humphrey Bogart.

## PAYRET: «ALAS DE MI PATRIA»

«Payret», presenta en todos los turnos un doble y gran programa en español, que será un éxito. Vea y admire a Libertad Lamarque, con Agustín Irusta, en Canciones... Romance... Belleza... todo esto en la bellísima obra «Puerta Cerrada».

Hoy, éxito de la super-producción de aviación y emoción titulada: «Alas de mi Patria» por Enrique Muiño y los mejores aviadores argentinos.

Una revista se exhibe también en todos los turnos.

Los precios son: 20 centavos hasta las 6 y 30 y 30 centavos después. Niños 15 centavos. Tertulia 10 c

Mañana: «Puerta Cerrada» y «Alas de mi Patria».

Sábado, solamente el sábado, aniversario de la muerte de Carlos Gardel en todos los turnos desde las dos de la tarde y tanda especial a las 12 de la noche con «La Vida de Carlos Gardel» por Hugo del Carril.

Este día serán suprimidos todos los Pases de favor.

## NEPTUNO: «LOS NOVIOS»

Metro, tiene el honor de presentar hoy en este favorito teatro, a la pareja ídolo del mundo, Jeanette Mc Donald y Nelson Eddy, en su gloriosa producción en tecnicolor: «Los Novios».

Completa el programa la película «Vacaciones de Amor» con Florence Rice y Denis O-Keefe.

Además el Noticiario. Los precios: 20 centavos de 2:30 a 6:30 y 30 centavos después. Niños a todas horas 15 centavos.

Mañana: Otro regio programa: La Vida de Vernon e Irene Castle, por Fred Astaire y Ginger Rogers y «Esclavos blancos» con Anna Shirley.

El sábado y domingo: Imperio Argentina en «Africa» y «Espía a la Fuerza» por Warren Williams e Ida Lupino.

También se exhibirá el episodio 5 de la super-serie: «El Halcón Enmascarado».

## FAVORITO: «DESPIERTA CENICIENTA» Y «ANDY HARDY»

Dos «hits» estupendos presenta hoy este perfecto coliseo: Franciscka Gaal y Franchot Tone en la gloriosa super-comedia: «Despierta Cenicienta» y el campeón de taquilla Mickey Rooney, batiendo todos los records de risas y carcajadas en «Andy Hardy se Enamora».

Además, el Noticiario. Los precios: 10 centavos por la tarde y 15 por la noche. Niños tarde y noche 5 centaavos y amplia tertulia familiar 5 centavos.

Mañana: Viernes popular: monumental programa con dos triunfos en español: «Escuela de Señoritas» y «Senderos de Fe».

El sábado y domingo: dos colosales super-producciones: Rafael López Somoza en la lindísima opereta producida en España, Molinos de Viento» y Danielle Darrieux en «Katia».

El sábado: a las 12 de la noche función especialmente para mayores, con la actuación de la Compañía Muñiz-Llorens en el formidable drama: «El beso mortal».

También se presentarán varios números de Variedades.

## FLORENCIA: R. Taylor en «EL AMOR DE UN ESPIA»

Dos grandes películas, homenaje al máximo ídolo Robert Taylor, se presentan hoy: «El amor de un Espía» con la colaboración de Wallace Beery y «Tres Camaradas» con Margaret Sullavan, Franchot Tone y Robert Young.

Además el Noticiario. Los precios: 20 centavos de 2:30 a 6:30 y 30 centavos después. Niños a todas horas: 15 centavos y tertulia familiar 10

Mañana: Viernes popular: «Correo de Lyon» y «Ladrón de Mujeres». El sábado y domingo: «Nacidos para amarse» con Carole Lombard y James Stewart, conjuntamente con Fredric March y Virginia Bruce en «Allá va mi corazón.

El lunes: «El Gran Amor de Adriana» y «Arrostrando los Peligros».

## OLIMPIC: GRAN PROGRAMA COMICO

«Olimpic», en Línea y B, en el Vedado, con el teléfono F-3711, brinda hoy un programa cómico, para hacer las delicias de sus asiduos, que pasarán un rato divertido.

Hoy en tanda y noche, grandioso programa cómico en el que figuran quince preciosos y divertidos cartones, diez variedades, las más jocosas comedias y una revista.

Precios: mayores 20 centavos y niños y tertulia familiar 10 centavos a todas horas.

Mañana: «Escuela dramática» con Louise Rainer y «La Mujer del futuro».

El sábado: «Los novios» con Jeanette McDonald y Nelson Eddy.

## MANZANARES: FUNCION BENEFICA

En tanda y noche en este moderno espectáculo se anuncia comedias y cartones, la gran producción en español: «No basta ser madre» por Carlos Orellana y Sara García, y la producción por Libertad Lamarque: «Besos Brujos».

Mañana: Noticiario cubano, cartones, «Senderos de fe» y «Suprema Ley».

El sábado y domingo: «Zaza» por Claudette Colbert.

El lunes: a precios populares: «Mi señorita Mamá» y «Katia», ambas por Danielle Darrieux.

## ROXY: «LOS SECRETOS DE UN DON JUAN»

Hoy, anuncia el «Cine Roxy» de 14 y Primera en el Reparto, el estreno de «Los Secretos de un Don Juan», una movidísima y bella trama. El drama del detective que en pos de una captura que ofrece como premio la tentadora suma de 100 mil pesos, se ve a su vez capturado. Durante el desarrollo del film, el espectador vive en Honolulu, Japón, China, La Indo-China y, naturalmente, también en los Estados Unidos, donde la farsa comienza y termina felizmente.

En los roles de protagonistas estelares figuran dos estrellas del cinema de atractiva personalidad: Fredric March y Joan Bennet, estando ambos secundados por Ralph Bellamy y An Sohtren.

Completa el programa un Noticiario, el interesante Documental: «Dixie Moderno» y la espectacular producción: «Motín en las Montañas».

Precios: 15 centavos luneta por la tarde y 20 centavos por la noche. Niños y tertulia 10 centavos.

Mañana, estreno de la formidable producción: «El amor de un Espía» con Robert Taylor y Florence Rice.

## RIVOLI: «LA VIDA DE IRENE Y VERNON CASTLE»

Los pies alados de una pareja de bailarines que hace unos veinte años eran la admiración del mundo, la famosísima pareja que formaban Vermon Castle y su compañera Irene, vienen ahora a la pantalla encarnados por los dos artistas más célebres de nuestros tiempos: Ginger Rogers y Fred Astaire, en esta producción realmente fantástica y maravillosa, que hoy presenta el «Cine Rívoli» del Reparto La Sierra, en pre-estreno de gran gala. Los triunfos, y los amores de estos inmortales Príncipes de la danza, podemos verlos regiamente presentados en esta estupenda joya. Completa el programa un Noticiario y la preciosa película de Lucille Ball y Patrick Knowles, «Belleza en Frascos», una trama que enseña a las damas los secretos del tocador, y a los hombres les muestra como el 90 por ciento de los encantos femeninos son elaborados en un salón de belleza.... Precios para hoy: 20 centavos luneta por la tarde y 30 por la noche. Niños 10 centavos.

Mañana: «Las tres señoritas vuelven», el más clamoroso triunfo de la encantadora Deanna Durbin.

## RIALTO: «LAS TRES SEÑORITAS VUELVEN»

Complaciendo cientos de peticiones la empresa del teatro «Rialto» exhibe nuevamente la maravillosa producción que interpreta la encantadora Deanna Durbin, titulada «Las Tres Señoritas Vuelven», donde ofrece emociones inolvidables con su voz inimitable. La secundan admirablemente Charles Winninger, Nan Grey, Helen Parrish y Henry Koster.

La otra producción con que se completa el programa de hoy en «Rialto» lleva por título «Un Novio en Apuros» interpretada por Charles Rogers.

Los precios para la función de hoy que comienza desde las 2 y 30 son: mayores 20 centavos hasta las 6 y 30, después 30 centavos, niños 15 centavos. Mañana este mismo programa. El sábado 24 a las 12 de la noche pre-estreno de la maravillosa producción argentina «La Vida de Carlos Gardel».

## MARTI: «TRES CAMARADAS» Y «MUJER AL FIN»

Un programa para todos los gustos, nos promete para hoy el teatro «Martí». El programa, que dará comienzo a las 2 de la tarde, es el siguiente: Cartones, revistas y comedias y las super-producciones, tituladas: «Tres Camaradas» por Robert Taylor Robert Young y Robert Montgomery y «Mujer al Fin» por Virginia Bruce, Robert Donat y Warren William. Mañana: Programa extraordinario, por primera vez juntas en un mismo programa: «Tamara» y «La Casa del Maltés» por Vera Korene, Víctor Francen y demás estrellas de la comedia francesa.

Este programa ha sido aprobado para mayores. El sábado, a petición: «Madreselva» y «Puerta Cerrada», homenaje a Libertad Lamarque.

El domingo, a las 10 de la mañana, inauguración de las tandas infantiles populares con cartones de estreno, la comedia de la pandilla titulada: «¡Ay, Ay, el Tesorero», la cinta del Oeste por Dick Foran: «Desafiando las balas» y estreno en Cuba del episodio número 1 de la sensacional serie: Las aventuras de Redd Barry, el famoso detective. A la 1, matinée, con «El Zar Loco», por Harry Baur y «El Alcalde del Infierno» por James Cagney.

Para estas funciones rigen los inalterables precios de 5 y 10 centavos. La función de hoy es extraordinaria a beneficio de la «Escuela Artística Cubana», presentándose después de las exhibiciones cinematográficas magníficos shows.

## REINA: «LA VIDA ES UN TANGO»

«La Vida es un Tango», es, sin duda alguna, una producción que por su trama se adentra intensamente en la expectación del público, a la vez que le ofrece un verdadero diluvio de tangos viejos y nuevos que interpretan estupendamente dos artistas de la canción criolla argentina de fascinante personalidad: Hugo del Carril y Sabina Olmos secundados por Florencio Parravicini y Tito Lusiardo.

Una copia nueva de la bella super-producción «Qué Tiempos Aquellos» se estrenará hoy en el super-cine «Reina» en la cual hace su debut en la pantalla Hugo del Carril el cual nos canta el tango que lleva el mismo nombre; en el role estelar encontramos a Santiago Arrieta y a Mecha Ortiz.

Un cartón y revista completan el programa.

Los precios serán de 15 centavos la luneta hasta las 6 y 30 y 20 centavos después la cómoda tertulia familiar con sus regias localidades 10 centavos.

Mañana: «Víctima de su Destino» y «La Vuelta del Zorro» (12 episodios).

## LARA: «LAS HERMANAS», 10 CTS.

El céntrico cine de las familias «Lara», sito en Prado y Virtudes, con el teléfono M-2421, brinda hoy un programa muy soberbio.

En la función continua, de 2 de la tarde a 11 y 30 de la noche se exhibirá revista, comedia, estreno de la grandiosa, regia super-joya con un argumento soberbio «Las hermanas» creación de Bette Davis y Errol Flyn y estreno de la soberbia, formidable film «Los miserables».

Precios: luneta 10 centavos a todas horas. Entre y salga cuando quiera.

Mañana: «El círculo del crimen» y «El misterio del camerino».

El sábado: «Pájaros bobos» y «El irresistible».

## PRADO: «ALAS DE GLORIA». 10 CTS.

Hoy tiene «Prado» el elegante teatro del Paseo de Martí, como siempre dos grandiosas producciones por el más bajo precio de 10 centavos luneta o preferencia. Comenzando la matinée a las 2 y las tandas a las 5 y 8:15, con la alegre y entretenida producción de la inigualable pareja Myrna Loy y William Powell «La Baronesa y el Mayordomo» y la emocionante y espectacular joya del gran actor Charles Farrell, «Alas de Gloria» con Alice Faye. Completando el programa una revista y un gracioso cartón. Mañana, dos formidables producciones «El Zar Loco» por Harry Baur y «Las Perlas de la Corona» por Sacha Guitry.

## VERDUN: «ME HICIERON CRIMINAL»

Por última vez vuelve hoy a la pantalla del elegante teatro «Verdún» de Consulado 214, teléfono A-9206, la formidable producción que lleva por título «Me hicieron criminal», un emocionante drama interpretado por el nuevo astro de la pantalla John Garfield, secundado esta vez por los seis muchachos de «La escuela del crimen». Conjuntamente exhibe la interesantísima cinta «¿Cuándo Naciste?» por Margaret Lindsay, y Anna May Wong y Lola Lane. Como complemento del programa Noticiario, un cartón y una bonita variedad en colores.

La función que es continua, dará comienzo a las 2 de la tarde. Los precios: 15 centavos lunea o preferencia hasta las 6 y 30, después 20 centavos. Los niños y la tertulia familiar 10 centavos a todas horas.

Mañana, «Zaza», con Claudette Colbert y Herbert Marshall y «En defensa de su hermano», por Sally Blane y Lloyd Hughes.

## COLONIAL: HOMENAJE A CARLOS GARDEL

Un regio programa musical, de homenaje al malogrado rey del tango Carlos Gardel, es el que brinda hoy el favorito cine «Colonial», sito en Reina 309, con el teléfono A-7879.

En la función continua, de 5 de la tarde a 11 y 30 de la noche se exhibirá revista, comedia y las preciosas, regias joyas musicales argentinas «Tango bar» y «El día que me quieras» dos creaciones del que fué gran cantor Carlos Gardel.

Precios: luneta 10 centavos y tertulia familiar damas y niños 5 centavos y caballeros 10 a todas horas.

Mañana: «Uña y carne» con Mickey Rooney y «Pájaros bobos» con Stan Laurel y Oliver Hardy.

## ACTUALIDADES: «EL HIJO DE FRANKENSTEIN»

Grandioso es el programa que tiene hoy el confortable y moderno cine «Actualidades», de Monserrate 262, con el teléfono M-5575.

En la función continua, de 2 de la tarde a 11 y 30 de la noche se exhibirá revista, comedia, estreno de la sensacional, emocionante producción «El hijo de Frankenstein» con Boris Karloff y Bela Lugosi, estreno de la grandiosa; regia joya «La hora radiante» con Joan Crawford y James Steward y el episodio 7 de la emocionante serie «La araña negra».

Mañana: «Sueño de juventud» con Deanna Durbin y «Escándalos matrimoniales» con Danielle Darrieux.

## CERVANTES: «LA ULTIMA CARRERA»

Interesante resulta el programa de hoy en «Cervantes», el cine de las familias, en todos los turnos y al precio de cinco centavos damas y niños a luneta en matinée y tanda, se estrenarán cartones, comedias, «Pasaporte a la Fama» por Edward G. Robinson, Jean Arthur y la interesante película por la rival de Diana Durbin, Edith Fellows, titulada «La última carrera». Mañana: «Allá en el Rancho Grande» y «Perjura», ambas en español. El sábado: cuarto aniversario de la muerte de Carlos Gardel con un magnífico programa a precios populares.

## LIRA: «RENCORES DISIPADOS»

Lira, el modernísimo teatro de Industria y San José, con el teléfono M-4474, presenta para hoy comenzando a las dos en punto de la tarde, el estreno de la exquisita super producción, filmada enteramente en tecnicolor, «Rencores Disipados», (Kentucky), que interpretan Richard Greene, Loretta Young y Walter Brennan. Un tierno y cálido romance, nacido bajo la luz de las estrellas del floreciente estado de Kentucky, donde la semilla del odio germina en el corazón de los hombres, y éstos dedican todo su amor a los caballos de pura raza. Completa el programa la encantadora super producción «Los Grandes de Londres», que interpretan Tyrone Power, Madeleine Carroll y Freddie Bartholomew, sin faltar el noticiario, un cartón en colores y una graciosa comedia. Precios: luneta, antes de las seis y media 10 centavos todos. Después, mayores 15 centavos, niños 10 centavos.

Mañana: Soberbio programa: «El sueño de una noche de verano», de James Cagney y Mickey Rooney, y Ann Sheridan en «La Llave del Misterio».

## 4 CAMINOS: «MELODIAS DE ARRABAL»

Hoy en gran homenaje a Carlos Gardel, el inmortal del cine en español y embajador del tango argentino, abrirá sus puertas el super coliseum de Belascoain 1107, teléfono M-3676, el preferido de todas las familias. Después de poder admirar la voz y gusto de Hugo del Carril en su última y mejor película «La vida es un tango», la empresa de este gran teatro nos ofrece la oportunidad de ver y poder comparar la de Carlos Gardel considerado por muchos como el insustituíble.

«Melodías de Arrabal» y «El Tango en Broadway», son las películas seleccionadas para este gran acontecimiento cinematográfico que llenará la amplia sala con sus localidades y para lo que se han fijado unos precios especiales de: damas y niños cinco centavos, caballeros 15 centavos antes de las seis y media en luneta, y damas y niños 10 centavos y caballeros 20 después. Damas y niños cinco centavos, caballeros 10 centavos, en tertulia familiar a todas horas.

Mañana: El esperado día en que se estrena en Cuba una formidable película y también «Los locos del cuarto piso», en español.

## INGLATERRA: «LADRONES DE LEVITA»

Cinema Inglaterra, el céntrico y popular cine de San Rafael y Consulado, con el teléfono M-5527, brinda hoy un programa magnífico.

En la función continua, de una y media de la tarde a once y media de la noche, se exhibirá revista, comedia, estreno de la soberbia, estupenda producción «Ladrones de Levita», con Víctor Varconi y Helen Marck, y estreno de la bella, original cinta «Perlas son amores», con Patricia Ellis y Donald Wood.

Precios: mayores 10 centavos hasta las seis y media y 15 centavos después. Los niños 10 centavos a todas horas.

Mañana: «Cinco primores», con las Quíntuples Dionne y «La hora final».

## GRIS: «NACIDOS PARA AMARSE»

Día de moda es el de hoy en el elegante y favorito cine Gris, de Baños y 17, en el Vedado, con el teléfono F-4292, ofreciendo a sus asiduos un maravilloso programa.

En turnos de cuatro y ocho y quince, se pasa por la pantalla la grandiosa producción «Argel», creación genial de Charles Boyer en el papel de Pepe le Moko secundado por Sigrid Curie.

A las cinco y media y nueve y cuarenta y cinco, revista y gran estreno de la maravillosa, regia super joya «Nacidos para amarse», con la bella Carole Lombard y James Stewart.

Precios: mayores 20 centavos en la tanda y 30 centavos por la noche. Niños 15 centavos y tertulia 10 centavos.

Mañana: Homenaje a la encantadora Deanna Durbin con «Las tres señoritas vuelven» y «Tres señoritas a la moderna».

## VIVES: «LA HEREDERA ARDIENTE»

Vives, el elegante cine de la calle B entre 27 y 29, en el Vedado, con el teléfono F-3128, brinda hoy un original y magnífico programa.

En los turnos de cinco y ocho y cuarenta y cinco, se exhibirá un cartón en colores y la espectacular, formidable super joya «Aventuras de Robin Hood», con Olivia de Havilland y Errol Flynn.

Precios: mayores 15 centavos en la tanda y 20 centavos por la noche. Niños 10 centavos.

Mañana: «Rencores disipados» o «Kentucky» y «El séptimo cielo».

## «GUERRA A LOS ESPIAS», HOY, EN EL RIVIERA

Un sensacional programa de la R. K. O. Radio, presenta hoy este elegante teatro, Sally Eilers y Alan Lane en el intenso drama de espionaje titulado «Guerra a los espías». Sensación... Misterio... Intriga... Una avalancha de emociones en cada pie de película... esto es «Guerra a los espías», la producción que nos mantiene en constante sobresalto...! Exterminio... es la palabra de orden contra los espías que en continuos actos de sabotaje atentan contra la vida de nuestros hermanos...! La otra gran atracción es la hermosísima superjoya musical, titulada «La vida de Vernon e Irene Castle», con Fred Astaire y Ginger Rogers. Además el Noticiario. Los precios: 20 cts. por la tarde y 30 por la noche. Niños a todas horas 15 cts. y tertulia 10.

Mañana: Grandioso homenaje a las dos mejores películas producidas en Francia en el transcurso de este año: «Katia» y «Tarakanova». Dos films que no necesitan adjetivos, pues ya el público las ha proclamado como estupendas...!

El sábado y domingo: Richard Greene, Basil Rathbone, Wendy Barrie, Nigel Bruce y Lionel Atwill en «El mastín de Baskerville». Una de esas historias espeluznantes de crímenes y misterios que trazó la pluma del más ingenioso de los autores modernos en este género de literatura: Sir Arthur Conan Doyle. «El mastín de Baskerville», es otro episodio policiaco del más astuto y valiente de los detectives que la ficción ha creado: el famosísimo Sherlock Holmes. Conjuntamente se estrenará la magnífica producción «Eva en los tribunales» con Gail Patrick.

El lunes: la comedia más graciosa que usted ha visto en su vida: «Zenobia», con el más formidable reparto jamás reunido: Oliver Hardy, Harry Langdon, Billie Burke y Alice Brady por la farsa, y Jean Parker, June Lang, y James Ellison por el romance.

## HOY: «GUERRA A LOS ESPIAS» EN EL ALKAZAR

Una avalancha de emociones en cada pie de película...! Esto es «Guerra a los espías» la producción que nos mantiene en constante sobresalto...! Un reparto de singular valía tiene a su cargo la interpretación de esta película, al frente del cual figuran Sally Eilers y Allan Lane, la romántica pareja en lucha contra mil obstáculos nacidos de luchas contra un grupo de saboteadores sin conciencia que han producido la muerte de un hermano de ésta. Exterminio.... es la palabra de orden contra los espías que en continuo acto de sabotaje atentan contra la vida de nuestros hermanos... ¡todo el poder de Uncle Sam en acción... hay que acabar con los espías...! Vea «Guerra a los espías» y sabrá cómo el coloso del Norte lucha contra sus más encarnizados enemigos y los aniquila en lucha sin cuartel...! La otra colosal atracción de este regio programa es el estreno de la hermosísima y gloriosa superjoya musical «La vida de Vernon e Irene Castle», donde la incomparable pareja Fred Astaire y Ginger Rogers superan todos sus anteriores triunfos. Trama interesantísima inspirada en el drama ideal de una pareja de bailarines que fué en su la de más renombre internacional, por el arte que desplegaron, el romance que los unió, la personalidad que ambos impusieron y el final trágico que selló su historia. Además, la comedia «Estrellas del aire», el cartón «El villano la persigue» y el Noticiario. Los precios: 20 cts. de 1:30 a 6:30 y 30 cts. después. Niños a todas horas 15 y tertulia familiar 10.

El lunes: la reina del hechizo Norma Shearer, en brazos del primer galán de la pantalla Clark Gable, juntos nuevamente después de seis años en la extraordinaria producción de la Metro «Placer de tontos». Conjuntamente y complaciendo miles de peticiones se presentará la espectacular superproducción «Viva Villa», con Wallace Beery.

"LOS PICCOLI"

QUE TRIUNFAN EN

"LA COMEDIA"

ANUNCIAN PARA MAÑANA CAMBIO DE PROGRAMA.

LA FASTUOSA OPERETA ORIENTAL

"ALI BABA"

LA REVISTA, CON MUSICA DE STRAUSS Y SCHUBERT

"VALSES DE VIENA"

— Y —

"El Cuarteto de Rigoletto"

Acompañará al piano el PIANISTA más simpático, gracioso, genial y divertido del mundo.

Localidades: A-6737. Separe su localidad.

TODOS LOS DIAS, funciones a las 5.30 y 9.30.

El próximo Domingo, tres Funciones:

A LAS 3:00, 5.30 y 9.30 DE LA NOCHE.

EMPRESA TEATRAL: "CMCF" y "COCH".

## MAJESTIC: «LA VUELTA DEL ZORRO» (SERIE)

Acción intensa, y dramatismo sin igual en una serie repleta de aventuras, ofrece para hoy en todos sus turnos, el elegante teatro «Majestic» situado en Consulado 210 con el teléfono M-4477. Comenzando la función corrida a las 2 en punto de la tarde, y además de un noticiario, un cartón en colores y una graciosa comedia, se exhibirá el estreno de la serie completa en 12 episodios, «La Vuelta del Zorro» que interpretan John Carroll, Iris Meredith y Noah Beery. «El Zorro» valiente y osado que busca con afán a la cuadrilla de bandoleros que asesinó a su familia, cabalga por los llanos en su brioso corcel, armado de dos pistolas y un látigo con objeto de vengar la ofensa recibida. 12 capítulos llenos de acción y emociones. Precios: Luneta y preferencia, 10 centavos a todas horas. Tertulia, a todas horas, damas y niños 5 centavos, caballeros 10 centavos.

Mañana: Dos grandes producciones: Ronal Colman y Joan Bennett en «Desbanqué a Montecarlo» y Wallace Beery con Mickey Rooney en «Rumbo al Infierno.»

## MODERNO: «UNA AVENTURA PELIGRGOSA»

Al fin llegó el estreno de la película cubana que tanto esperaba nuestro público «Una aventura peligrosa», de Don Pancracio, Felipito, Julio Gallo; la primera gran comedia hecha en Cuba. Hora y media de carcajadas. También se exhibe «La jugada decisiva», de John Barrymore, Joan Davis; la variedad de modas «Primavera»; y un Metrotone. Hasta las seis y media 20 centavos, después 30 centavos. Niños 15 centavos. Tertulia familiar 15 centavos niños 10 centavos.

Mañana: «Una aventura peligrosa», de Don Pancracio, Felipito y los artistas de la Corte Suprema del Arte, y «La jugada decisiva», de John Barrymore.

El sábado y domingo: sube nuevamente a la pantalla «Tres señoritas vuelven», de Deanna Durbin, Nan Grey, Helen Parrish; y «Vacaciones de amor», de Dennis O-Keefe, Florence Rice, episodios, comedias, cartones y revista.

## SANTOS SUAREZ: «GUNGA DIN»

Un programa maravilloso es el que ha combinado para hoy la popular empresa Díaz-López, del elegante cine de las familias Santos Suárez.

En tanda a las cinco y nocturna a las ocho y quince, se exhibirá revista, comedia, estreno de la preciosa, regia producción en español «Di que me quieres», con Jorge Lewis, M. Galarraga y Azucena Maizani, y estreno del sensacional, épico drama «Gunga Din», con Víctor Mac Laglen, Joan Fontaine, Cary Grant y Douglas Fairbanks Jr.

Precios: luneta 10 centavos y tertulia familiar y niños cinco centavos y caballeros 10 a todas horas.

Mañana: «La vida es un tango», con Hugo del Carril y «Qué tiempos aquellos».

## CUBA Y SALON ROJO: ESTUPENDOS PROGRAMAS

Un estupendo programa anuncia hoy el favorito cine Cuba, de Suárez y Corrales. En tanda a las cinco y nocturna a las ocho y quince, se exhibirá el emocionante drama «La venganza del rancho», con Bob Baker y se exhibirá completa la sensacional super serie «Aventuras de Aguilucho». Precios: damas y niños cinco centavos y caballeros 10 a todas horas. Mañana: «Horizontes de gloria» y «El último bandido».

Las carteleras del confortable cine Salón Rojo, de Monte y Antón Recio, anuncian hoy un programa grandioso. En tanda a las cinco y nocturna a las ocho y quince, se exhibirá revista, comedia, estreno del emocionante drama «El falso secuestro», con Lew Ayres, y estreno de la perciosa, divetida comedia «Vive como quieras», con Jean Arthur, Lionel Barrymore, Jabes Stewart, Mischa Auer. Precios: damas y niños cinco centavos y caballeros 10 en la tanda y mayores 10 y niños cinco por la noche. Mañana: «Ruge la multitud», con Robert Taylor y «El hermano del diablo».

VEASE MAS GACETILLAS EN LA PAGINA DIEZ

## NACIONAL: «EMBOSCADA» Y «LA SIRENA DEL RIO»

Todas las emociones imaginables en un mismo programa: el programa del Nacional. En él figuran, brillantemente tratados, el drama, el romance, la música, como elementos esenciales de dos películas de primer orden. Ellas son «Emboscada» y «La sirena del río». La primera, donde Gladys Swarthout se revela como actriz insuperable, al lado de Lloyd Nolan, es una historia de gangsterismo y conflictos sentimentales, problema gravísimo de una muchacha que cree culpable a su hermano y corre a salvarlo, arrostrando todos los riesgos.

Y «La sirena del río», en que actúan con acierto Dorothy Lamour Tito Guizar y Lloyd Nolan, es un tierno romance, sujeto a alternativas que le dan interés.

Se repiten hoy ambas producciones, como el segundo episodio de «La vuelta de Dick Tracy», en que ya el relato llega a un punto elevado de emoción. «Emboscada», se exhibe a las 4, 7:10 y 10:30. «La sirena del río», a las 2:20, 6:30 y 9. El episodio titulado «En lucha con la muerte» a las 2, 5:15 y 8:30. Una revista, además.

30 por la tarde, hasta las 6:30, y después 40 cuesta la entrada. Niños, 20. Tertulia 10.

El día 29, «Una madre se acusa» y «Barrios bajos», por Bruce Cabot.

El 4 de julio, dos obras cumbres en una función extraordinaria. Una de esas obras pertenece al género cubano y es «María Belén Chacón». La otra, al género español, y es «La Dolorosa».

## SENSACIONAL TRIUNFO DE «PIGMALION» EN EL FAUSTO

El profesor le daba lecciones de etiqueta... y ella aprendía lecciones de amor...! Vea a Wendy Hiller, una maravilla de mujer y novel hallazgo del cinema, en el role debutante de esta discípula, y al renombrado astro Leslie Howard, en el de profesor. Un selecto reparto de artistas tiene a su cargo los papeles secundarios de esta estupenda trama que ha escrito el primero de los autores actualmente del mundo: el inmenso Bernard Show. Vea hoy «Pigmalión», una producción fina, especialmente adaptada al gusto refinado de los amantes de la pantalla que gustan de lo bueno, no dejando por ello de satisfacer plenamente a los de gusto menos depurado, por su fondo humanísimo y las regocijantes situaciones cómicas que la trama nos ofrece...! A nuestros clientes le garantizamos de antemano un espectáculo del que saldrán enteramente satisfechos....! Completa el programa la variedad «¿Qué opina usted?», el film en tecnicolor «Africa del Sur y sus bellezas» y el Noticiario. Los precios: 40 cts. de 3:30 a 6:30 y 50 cts. después. Niños a todas horas 20 cts. y tertulia familiar 15 cts.

El lunes: función de gran gala a las 9 de la noche. Presentación única en la escena de este teatro de la maravillosa bailarina española Ana María. La bailarina de los pies de seda, la encarnación del arte supremo de la danza flamenca, del baile gitano que embauca, fascina y deleita...! Ana María viene precedida de los más altos elogios por parte de la crítica europea. Será acompañada en sus danzas por la Orquesta Sinfónica de la Habana, bajo la dirección del Maestro Roig.

El martes: otra bellísima realización que honra a la pantalla y a sus productores: «Idilio de un genio» (The Story of Alexander Graham Bell) «divinamente» interpretada por Don Ameche, Loretta Young y Henry Fonda. Otro gran drama

## CAMPOAMOR: «Juárez», el lunes. Triunfo de P. Muni y B. Davis

El conjunto de actores formidables que interpretan «Juárez» todos realizan importantes papeles para no quedarse atrás. Estrellas de las más refulgentes interpretan esta maravilla. Paul Muni, el cual solamente hace una película al año, pero este año se ha sobrepasado a sí mismo. «Juárez» no tiene comparación a sus anteriores éxitos. «Juárez» es su obra cumbre.

Bette Davis, actriz primer premio de 1939, está maravillosa como Carlota. Brian Aherne, Maximiliano; Claude Rains, Napoleón; John Garfield, Porfirio Díaz. Y así todos primerísimos actores, por eso «Juárez no se borrará jamás de su mente.

El Sr. Presidente de la República, así como todo el cuerpo diplomático están invitados a la gran premiére del lunes. A las 5 de la tarde y a las 9 en punto de la noche. Dos horas 10 minutos de proyección. (No se venderán entradas después de comenzada la película). «Juárez» en la Habana, lo mismo que en New York, será el acontecimiento más sensacional desde que el cine existe.

## RADIO CINE: «Confesiones de un espía nazi» por E. G. Robinson

Después de aprobada nuevamente por la Comisión Revisora Cinematográfica de Cuba, vuelve a exhibir el amplio «Radio-Cine» la gigantesca producción titulada «Confesiones de un espía nazi», cuyo máximo intérprete Edward G. Robinson luce una vez más sus insuperables cualidades de actor dramático. Secundan a Edward G. Robinson, Francis Lederer, Paul Lucas, Lia Lys y otros miles de actores.

Una película formidable de acción y emoción, cuya trama está basada en un hecho real ocurrido recientemente en los Estados Unidos de América.

No pierda la oportunidad de verla ahora en nuestra pantalla, en la cual se exhibirá en todos los turnos desde las 2 y 30 que empieza la matinée, conjuntamente con un precioso documental explicado en español y el Noticiero sonoro de la Universal.

Solamente a las 8 y 30 se exhibirá «La huerfanita afortunada», de John Litell y Ann Sheridan.

Los precios: luneta y primer piso 40 cts., antes de las 6 y media. Después 50 cts. Los niños 20 cts. y la tertulia, entrada por Neptuno 15

Mañana: este mismo programa.

El lunes: doble y monumental programa de dos estrenos, combinado con las formidables producciones, titulada «Retazo», de la genial y simpática actriz de gracia natural Paulina Singerman, y la otra se titula «Padre y héroe», de Freddie Bartholomew y Jackie Cooper. No olvide el lunes: un programa colosal.

Muy pronto: la grandiosa producción histórica, basada en la vida del libertador de México Benito Juárez y la cual lleva su nombre y la interpretan las estrellas más notables de la pantalla: Paul Muni y Bette Davis. Una producción de la Warner

## CAMPOAMOR: «LAS TRES SEÑORITAS VUELVEN»

Superando su actuación de anteriores películas, Deanna Durbin se presenta en esta nueva producción, demostrando que cada película suya es una nueva atracción, en la que el público queda entusiasmado por su arte exquisito e inimitable. En esta película canta cuatro nuevas canciones, tituladas: La Ultima Rosa de Verano, Invitación al Vals, La Caprinera y ¿Por qué?.

«Las Tres Señoritas Vuelven» se exhibe a las 4, a las 7 y a las 10. Completamos este programa con el estreno del drama policial por Preston Foster y Joyce Compton, titulado «El Ultimo Aviso».

El sábado, a las 12 de la noche estreno en Cuba de la película «La Vida de Carlos Gardel», en la que el gran cantante Hugo del Carril interpreta los más famosos tangos de aquel inolvidable artista.

Y no olvide que el lunes 26, a las 9 de la noche es la premiere de «Juárez», en el teatro Campoamor.

Los precios para hoy: mayores hasta las 6 y media 20 centavos; después 30 centavos; niños 15 centavos y la tertulia familiar 10 c.

## JEAN GABIN REAPARECERA EN EL NACIONAL

El gran artista de la pantalla, Jean Gabon, que tanta impresión causó en Cuba en sus dos últimas proyecciones francesas, vuelve a presentarse en el teatro Nacional con la gran obra «Más Fuerte que el Amor», una de las que le han dado más fama y prestigio por el éxito resonante que en todos los públicos ha tenido.

Este film, inspirado en la famosa novela de André Beucler es de un realismo impresionante y se ha mantenido semanas enteras en los carteles, siendo a juicio de la crítica extranjera, una de las creaciones más personales de Jean Gabin, que esta vez está secundado por la actriz Mireille Balin, quien cautivará a nuestro público, no sólo por su belleza y elegancia, sino por la autenticidad que da al «rol» que desempeña en este film de gran pasión.

«Más Fuerte que el Amor» es un tema totalmente nuevo y de un dramatismo raramente igualado. Una trama interesantísima donde un triángulo amoroso vive las más intensas emociones que tienen constantemente en suspenso al espectador por su emoción e interés, durante la cual Jean Gabin adquiere proporciones insospechadas por el vigor y la fuerza que da al personaje que encarna.

Jean Gabin con la actriz Mireille Balin reaparecen, pues, con su última novedad: «Más Fuerte que el Amor», que será estrenado en el teatro Nacional, el miércoles 5 de julio.

## LA COMEDIA: A LAS 5 Y 30 Y 9 Y 30: «LOS PICCOLI»

«Los Piccoli' de Vittorio Podrecca triunfan en La Comedia. Resulta, en verdad suprfluo repetir cuánto arte y cuánta alegría representa este espectáculo insuperable e inimitable, que no se puede comparar, siquiera lejanamente con ningún teatro de género corriente.

Es el de «Los Piccoli», en efecto, un teatro único, que se vale de los más ingeniosos y geniales hallazgos de la técnica escénica para dar al público de todas las edades y de todos los rangos una serie de sensaciones vividas, pintorescas, delicadamente graciosas o de un franco y sano humorismo, verdadero kaleidoscopio de cuadros líricos, cómicos, folklóricos, una magia de sonidos y de colores, acompañadas de una alegría limpia y serena.

«Los Piccoli» de Vittorio Podrecca actuarán hoy en La Comedia a las 5 y media de la tarde y a las 9 y media de la noche. Localidades al A-6737. Empresa teatral CMCF. y COCH.

Precios: tarde, palcos $4.00, lunetas numeradas 60 centavos y butacas 40 y 30 centavos. Noche: $6.00 palcos, $1.00 lunetas numeradas y 60 y 40 centavos butacas.

Mañana: Cambio completo de programa. La fastuosa opereta oriental «Alí Babá», bella música, coros lujo!! La revista de depurado gusto «Valses de Viena» (recordáis el «Gran Vals»?...) música de Shubert y Strauss. Y «El Cuarteto de Rigoletto». Acompaña el pianista más pequeño, más gracioso y genial del mundo.

El programa de hoy es: la bella e inspirada ópera de Rossini «El Barbero de Sevilla» y números de variedades.

M.E.C.D. 2016

LECHE CONDENSADA

"La Lechera"

El Alimento que Facilita la Salud Perfecta de los Niños


# CRONICA HABANERA

## EN LOS QUINCE

En la fecha de hoy, día que celebra su santo, cumple la suspirada edad de los quince años la encantadora señorita Araceli Bruguez y Martínez, hija del señor Regino Bruguez y señora Esperanza Martínez.

Tenga un día muy feliz.

**SIMPATICO COMPROMISO.**—En la fecha de hoy quedará formalizado un simpático compromiso.

Nos referimos a la bella y muy graciosa señorita Gloria Fraxedas y Vega, que será pedida en matrimonio para el caballeroso joven Francisco Martínez y García.

La petición será formulada por los padres del novio, los esposos Enrique Martínez y Herminia García, a la madre de la novia, señora María Dolores Vega viuda de Fraxedas.

Muchas felicidades.

**LA TEMPORADA DE LOS PICCOLI.**—Con gran éxito continúa la temporada de los «Piccoli» de Vittorio Podrecca, en el teatro «Principal de la Comedia».

En verdad este espectáculo insuperable e inimitable, no puede ser comparado con ningún teatro de género corriente, y es por ello que nuestras familias se reúnen allí a diario para disfrutar del mismo.

Las funciones de hoy son como de costumbre, a las cinco y media de la tarde y a las nueve y media de la noche, con el mismo programa, trasmitiéndose por las estaciones CMCF y COCH.

Mañana, viernes, habrá cambio completo de programa, representándose la fastuosa opereta oriental «Alí Babá», la maravillosa revista «Valses de Viena», con música de Schubert y Strauss, y «El Cuarteto Rigoletto».

**OPERADA.**—En la mañana de hoy será sometida a la operación de las amígdalas, la joven y bella señora Silvia Laredo de Martínez Aparicio esposa del señor Adolfo Martínez Aparicio.

Dicha operación la llevará a cabo el reputado especialista doctor Abelardo Codinach, en la clínica del Vedado.

Le deseamos un pronto restablecimiento.

(Continúa en la página ONCE)


El 24 SAN JUAN

Gran Colección de Artículos propios para REGALOS DE CABALLEROS

PRECIOS en DESCENSO

HE AQUI ALGUNOS EJEMPLOS ILUSTRADOS

No. 1.—JUEGOS de Cartera y monedero de piel fina con cantoneras de oro, a . . . . . 8,00

No. 2.—PIJAMAS de Batista Francesa de solapa o cuello smoking, en varios estilos, propias de Verano, a . . . . . 6,00

No. 3.—½ DOCENA de Pañuelos de Clarín Francés, alta fantasía, en diferentes estilos, por . . . 3,50

No. 4.—1 PAR CALCETINES bordados, en diversidad de estilos, todos interesantes, a . . . . . 0,40

No. 5.—CORBATAS "Repórter" Sello de Oro, en dibujos exclusivos, a . . . . . 1,50

2 sensacionales ofertas de LOTES DE FABRICA en camisería

2,000 CAMISAS DE BONITAS TELAS FRANCESAS, de 3.50 y 3.75. Rebajadas a . . . . . 2.48

2,500 CAMISAS DE POPLIN INGLES, MUY INTERESANTES, de 2.50 y 2.70. Rebajadas a 1.75

RECUERDE QUE EN "LA NUEVA ISLA" TODO CUESTA MENOS.

MONTE Y SUAREZ — LA NUEVA ISLA — LA CASA DE MEJORES ARTICULOS Y MAS BAJOS PRECIOS. — TELEFONO A-6893



HAY INFINIDAD DE ARTICULOS

Sombreros, Bolsas, Carteras, a precios de gangas.

MATHILDE CUMONT

PRADO, 266.


# MATANCERAS

**En «Sauto»**

Para las tres de la tarde está señalada la graduación de los alumnos del colegio «Irene Toland», que dirige la notable profesora señorita Clara Chalmer.

Una selecta invitación se ha hecho entre las principales familias matanceras para solemnidad tan grande, y estamos seguros que no quedará desocupada una sola localidad de la platea del magno coliseo.

Entre las alumnas que recibirán hoy sus diplomas, cuéntanse como bachilleres comerciales Bertha Vidal y Toledo, Zenaida Castro y Ruiz, Laudelina Castro y Ruiz y Graziela de Lamarens y de Zayas.

De comercio elemental gradúanse Orlando Riera Gómez y Rolando Zempe Iturriarain.

Y del octavo grado recibirán sus certificados Dulce María Soler y González, Dora Kritchevsky Kapchan, Elisa del Carmen Lagresa y Ortega, Julia Pérez y Pérez, Olga Barceló y Fernández, Armando Pancorbo y Pancorbo, Benjamín Gálvez y Vilanoba, José Benigno Cruz Alvarez y Martínez y Néstor Cruz y Reyes.

De ingreso: Margot García y Mier, Tomás González Sánchez y Luis Ventura del Rosario y Medina.

Se ruega, a la entrada del teatro, la presentación de la invitación para tener acceso al mismo.

**José Carlos**

Por la gracia del bautismo.

A las tres de la tarde del pasado domingo recibió las sagradas aguas del Jordán, de manos del reverendo padre doctor Jenaro Suárez Muñiz, el gentil caballerito José Carlos Irastorza y Alcebo, el primogénito de un matrimonio tan distinguido como Carlos Irastorza y Sánchez y Edelmira Alcebo y Sainz.

Fueron sus padrinos, sus amantes abuelos, el prestigioso hacendado matancero don José Alcebo y su interesante y culta esposa Edelmira Sainz.

Terminada la ceremonia bautismal, los que testificaron el acto pasaron a la residencia de los esposos Alcebo-Sainz, donde con sus hijos Carlos y Esther obsequiaron a todos con rumbo y esplendidez grandísimos.

En el hermoso dinnig room de aquella elegante mansión, ofrecieronse pastas y fiambres, bocaditos y cakes, con refrescos, ponches y cocktails variados.

Invitado el cronista a este bautizo, tuvo que faltar por haberse comprometido anteriormente con el Tennis, a cuyo almuerzo no pudo excusarse por tener de huéspedes ese día a distinguidos matrimonios que vinieran de fuera.

Como souvenir del acto de cristianizar a José Carlos, se han repartido entre las amistades de Carlos Irastorza y Esther Alcebo, lujosas y elegantes cartulinas.

Sea de rosas la senda que en la existencia trace el destino al idolatrado hijo de mis queridos amigos los esposos Irastorza-Alcebo.

**Pospuesta**

Para el primero de julio.

No será ya este sábado 24 de junio la inauguración del Casino de Verano, que levanta en la playa de Varadero el popular y bien querido caballero Manolo Rojas.

Deseosos de presentar la casa dotada de todo el confort y toda la elegancia que ha de ser su característica, se ha resuelto que sea el sábado primero de julio cuando abra sus puertas el espléndido building.

Contratada la orquesta de los hermanos Le Batard, estará a cargo de conjunto musical tan sobresaliente el programa bailable de los días primero y 2 de julio.

Sépanlo así los interesados en la apertura de ese Casino de Verano de la playa de Varadero, que ha de ser rendez vous en lo que resta de verano, de todas las familias bien que visiten aquel edén cardenense.

**La memoria del Tennis**

Ilustrada con distintas fotografías llega a mis manos el folleto contentivo de la labor realizada en aquel simpático club de la Playa, por la directiva que presidió durante el período 1938-39 la gentil señora Lolita Solís de Villabella. Suscrita esa memoria por la secretaria Babyta de Rojas y Penichet, se mencionan en ella todas las fiestas ofrecidas durante el pasado año, por la junta que cesó el presente año, así como las obras que se llevaron a cabo en el edificio y las mejoras de que se dotó a la sociedad.

Entre esas fiestas mencionadas en dicha memoria figura el baile de trajes celebrado el 19 de marzo de 1938, que fué, sin disputa alguna, después del gran sarao con que conmemoró el Liceo sus ochenta años de fundado, la fiesta de más alto rango y más distinción que recordamos de muchos años a la fecha.

Un movimiento de fondos detallado ofrece la tesorera Carmita Moro y se completa la memoria con la relación de las socias que hoy militan bajo la bandera blanca y verde del club de la Playa.

La gestión allí realizada por Lolita Solís de Villabella, Calla Menéndez, Carmita Moro y Babyta de Rojas, parangonéanse con la que hoy desarrollan en la misma institución Bértila Haedo, Chela Torres, Nena Cossío de Alvarez y María Josefa Beguiristain.

Se completan una a otra.

**Desde Miami**

Nuevas de unos viajeros.

Las recibo de monseñor Manuel Trabadelo, que en compañía del obispo de esta Diócesis embarcó por la vía aérea en pasados días, para dirigirse después a New York y seguir viaje a Roma, donde visitarán al Santo Padre.

Afectuosos saludos me encarga monseñor Trabadelo para todas las amistades que aquí deja y que leerán con gusto estas líneas.

Tengan feliz travesía monseñor Martín Villaverde y monseñor Trabadelo en su trip a la capital del mundo cristiano.

**J. R. Carreño**

El nuevo comandante del regimiento «Plácido».

Llegó a esta ciudad el pasado domingo para incorporarse al Cuarto distrito, donde sustituirá al comandante Domingo Pérez Arocha, el comandante J. R. Carreño, que procede del regimiento «Leoncio Vidal», de las Villas.

Persona muy afable, muy simpática, muy mundana el comandante J. R. Carreño, asistió a la fiesta del Tennis, donde fué presentado a toda nuestra juventud.

Al desear la más grata estancia entre nosotros al comandante Carreño, felicitámonos de contar en el seno de nuestra sociedad con figura tan prestigiosa y tan distinguida.

**Fiestas de San Juan**

En nuestra barriada.

Con el entusiasmo y la devoción que es en él característica, viene laborando intensamente por la mayor brillantez y auge de esas fiestas de los días de sábado y domingo de la presente semana, el confrere Rosendo Sandomingo, que con el reverendo padre Viera, párroco de la iglesia de San Juan Bautista, propónense darle inmenso auge tanto a los actos religiosos señalados para esas fechas, como a los populares que tendrán efecto en el parque de la Iglesia.

Rogamos a las familias de la Playa, en nombre de Sandomingo, que cooperen con su óbolo a la colecta que se ha abierto para costear esas fiestas, pues es a esa parroquia de San Juan a la que pertenece esta barriada de la Playa.

**Mi pésame**

Al representante García Herrera.

En la clínica Villar, a donde fué llevada para someterla a una delicada intervención quirúrgica, dejó de existir en la noche del lunes, la amante madre del popular y querido legislador Manolo García Herrera.

Trasladado su cadáver a Agramonte, donde tenía su residencia la noble dama, se celebró allí su sepelio, que constituyó una sentidísima manifestación de condolencia.

Apenas divulgada la triste nueva del fallecimiento de la señora Herrera viuda de García, acudieron a la clínica Villar las amistades todas del joven representante a la Cámara, recibiendo, además, infinitos mensajes de toda la provincia, donde se le exterioriza la pena y el sentimiento causado por tan sensible desaparición.

Lleven estas líneas a Manolo García Herrera y los suyos nuestro sentido pésame.

**La fiesta de los leones**

Tema de actualidad.

Se sobrepone a todo interés en nuestros principales círculos el almuerzo bailable que tendrá efecto el domingo 25 de junio en las alturas de Montserrat, organizada por el Club de Leones de Matanzas, que preside el señor José M. Martínez.

De todas partes de la Isla vendrán a nuestra ciudad en esa fecha representaciones de las filiales leonísticas, sabedores que presidirá ese almuerzo el gobernador Ramiro Collazo, que embarcará en breve para la convención que ha de celebrarse en los Estados Unidos.

A la alta cifra de trescientos cubiertos ha de ascender ese almuerzo, para el que se han cursado invitaciones a las autoridades y a la prensa.

Las gentiles leonas pondrán la nota romántica en esa fiesta, asistiendo a la misma las esposas e hijos de los miembros del club fundado por Melvin Jones.

No faltaremos a Monserrat el domingo.

**La última nota**

Para decir que daré cuenta mañana del programa que también para la festividad de San Juan Bautista ha combinado la dirección del balneario del Club de Oficiales.

Habrá fogatas la noche del 23, víspera de San Juan, y habrá baile y otros mil pasatiempos, durante el día y la tarde del 24.

Manolo JARQUIN.


HORTEN Productos de Belleza. Pídalos en las principales casas.


**LESIONADA CASUAL**

Al caerse en su domicilio se produjo lesiones de carácter grave, Carmen Vázquez Vázquez, vecina de Tenerife 10. Fué asistida en el Segundo Centro de Socorro.

**DEPENDIENTE LESIONADO**

Pedro Travieso Pérez, dependiente y vecino del café situado en Cerro y Palatino, sufrió lesiones de carácter grave a causa de una caída.

**DENUNCIA DE HURTO**

José Manuel Fernández, sirviente del Hospital Infantil, denunció a la policía que en dicho centro le hurtaron un reloj que apreció en siete pesos.


Las Mujeres aún a los 40 pueden ser atractivas

Aquí un buen un consejo a las mujeres en cambio de vida (entre los 38 y 52) que temen perder su atractivo, cuando se sienten agobiadas, con sofocaciones, mareos, nerviosidad y están de mal humor. Vivan al aire libre, duerman ocho horas diarias y si necesitan un tónico de confianza para la mujer, tomen el Compuesto Vegetal de Lydia E. Pinkham, que es *hecho especialmente para la mujer*. Ayuda a la naturaleza a mantener la resistencia física, por lo que contribuye a dar mayor vivacidad al organismo para hacer la vida más grata, ayuda a calmar los nervios y a disminuir los molestosos síntomas que con frecuencia acompaña al cambio de vida. PONGALO A LA PRUEBA.

IMPORTANTE. No existe substituto del Compuesto Vegetal de Lydia E. Pinkham. No se deje engañar con imitaciones. Pida lo original y legítimo y no acepte otro.

SU SALUD Y SU BELLEZA

no se resentirán por la edad si usted preserva sus órganos de la acumulación de los productos de desecho, substancias altamente tóxicas. Para mantener la sangre pura, tome todas las noches.

URODONAL

que desintoxica el organismo.

Establecimientos Chatelain, 13 de Valenciennes, París.

UN PRODUCTO CHATELAIN MARCA DE CONFIANZA


## HALAGUEÑAS NOTICIAS EN RELACION AL CONGRESO DE LOS LEONES EN 1940

Las noticias más halagüeñas son las que tenemos con respecto a la Convención del Club de Leones de La Habana del año 1940. Después de la visita a La Habana del fundador, Mr. Melvin Jones, predomina la más risueña esperanza, según manifestó en el almuerzo-sesión del martes, el doctor Ramiro Collazo, gobernador del Distrito. Todos los leones de la Florida apoyarán a los de La Habana para que sea en La Habana la Convención de 1940.

La sesión fué presidida por el doctor Alejandro Herrera Arango, figurando entre los invitados de honor el ministro de la Argentina en Cuba, Excmo. señor Víctor Lazcano y entre los concurrentes los señores Marcos de Zárraga, Salvador Domenech, Eugenio Flamand, doctor Emilio Marill, doctor M. A. Santos Busch, J. M. Martínez y Rafael Alfonso Morales, presidentes y tuercerabos del Club de Leones de Matanzas, Juan Casal, Humberto Hernández, José A. Montalvo, Manolo Solís Mendieta, Alfonso C. Tello, Manuel Cuervo, Emilio Guau, Guillermo García Entrialgo, Eugenio Laffiette, Juan Antón, Fidencio Sánchez Escoto, J. P. Duarte, Agustín Ríos, Rurick Acevedo, Bernardo Pedroarias, Jorge Torriente, doctor Ramiro Collazo.

Doctor Gilberto Cepero, Antonio Martínez Morales, Ramón García Rodríguez, Bernardo López Oliveros, doctor Perico J. Estenza, Octavio Portas y Julio de Céspedes, estimado compañero, cronista social de «Alerta».

Se trató sobre la excursión a Pittsburgh, la cual partirá de La Habana a mediados de julio, llevando un núcleo numeroso de leones de toda la Isla; se mostró el traje que éstos llevarán y que por lo típico será muy llamativo en los Estados Unidos.

El señor José Antonio Montalvo, director de Correos que representó a Cuba en el Congreso Postal de Buenos Aires, pronunció una hermosa charla que fué un canto al progreso, cultura y prosperidad de la Argentina, agradeciendo el representante de dicha nación las frases enaltecedoras que allí fueron pronunciadas por el señor Montalvo.

**ESPOSA ACUSADA**

María Josefa Suárez López, fué acusada por su esposo Antonio Ferrer Sánchez, vecino de 12 número 308, de la que se encuentra separado, de haberse presentado en su domicilio, hurtándole una plancha de gasolina y quince pesos.


3 gotas de Kaol limpian el metal más sucio!

DE VENTA EN TODAS PARTES

Agentes Exclusivos: PLA, MARTINEZ Y CIA. HABANA


**DEMENTE A MAZORRA**

La policía de la Primera Estación remitió al Hospital de Dementes de Mazorra, al joven Félix Ginebra, de 19 años y vecino de Empedrado 218, por habre dado muestras de tener perturbadas sus facultades mentales.


CORTINAS VENECIANAS

EMBELLECEN Y REFRESCAN SU HOGAR U OFICINA

BAILEY & CIA.

FABRICANTES

PRECIOS SIN COMPETENCIA

PRADO, 112. TELEFONO M-2411.



GRAN PAJARERIA

"EL FLAMENCO"

Canarios alemanes con el canto de violín-flauta y cascabel. Trabajan igual que los artistas, cantando distintas piezas. Monos y monas cargadas; parejas de monos para cría; monas que tienen a su hijo cargado igual que las mujeres. La mayor colección de pájaros de colores llegada de distintos países. Pollitos de distintas razas. Es la Pajarería EL FLAMENCO la mayor y mejor surtida de Cuba. Le invitamos a que traiga a su familia a la Gran Arca de Noé. GALIANO, 104.—TELEFONO M-2485.



La Gran Señora

MURALLA Y COMPOSTELA

¡HOY EMPIEZA! POR DESALOJAMIENTO DEL LOCAL A LIQUIDAR SUS EXISTENCIAS

Zapatos a como quiera, en calidad de primera y con tres y cuatro AAAA de estrechos.

Blanco, Color y Negro.

a $1.00, $1.50, $2.00 y $2.50.

VEA, SEÑORA, LAS GANGAS DE ESTA CASA.


M.E.C.D. 2016

# Glostora

• Si Ud. tiene caspa y desea eliminarla, haga esto dos veces por semana: 1. Aplíquese un poco de Glostora sobre el cuero cabelludo, y luego frótese con los dedos. Repita la aplicación de Glostora hasta que todo el cuero cabelludo esté completamente cubierto. 2. Dése un masaje firme con los dedos, siguiendo un movimiento circular, durante dos o tres minutos. 3. Después de este masaje que vigoriza las glándulas capilares, lávese bien la cabeza.

• Pronto desaparece la caspa y su pelo lucirá limpio y resplandeciente. Además, Glostora mantiene sano y fuerte el cuero cabelludo.

• ¿Por qué no hace Ud. la prueba hoy mismo?

DA ELEGANCIA Y ESPLENDOR AL CABELLO


**MARTHA WATERMAN,**

Tenemos un mensaje importante para usted. Le rogamos ponerse en comunicación con este periódico inmediatamente. Departamento de Publicidad.


FARMACIA DROGUERIA TAQUECHEL
DE TURNO LOS VIERNES
Obispo 27 TELEFONOS M 7674 7675

FARMACIA DROGUERIA DE "JOHNSON"
DE TURNO LOS LUNES
Obispo Nº 230 TELEFONO-A-2129.

LA MAYOR
35 EDIFICIOS 700 EMPLEADOS
SARRA
DROGUERIA
ABIERTA TODOS LOS DIAS TODA LA NOCHE LOS MARTES
A-8026 A-3641


## FARMACIAS DE TURNO HOY JUEVES

**DESDE BAHIA A PASEO DE MARTI (PRADO)**

| | |
|---|---|
| Monserrate y Teniente Rey | M-4413 |
| Aguiar y Chacón | M-6443 |
| Egido No. 566 | M-2544 |
| Sol No. 359 | M-1288 |
| Cuba No. 301 | A-9836 |
| O'Reilly No. 462 | M-4000 |
| Amargura No. 210 | M-9625 |

**DE PASEO DE MARTI (PRADO) A P. DE VARELA (BELASCOAIN)**

| | |
|---|---|
| Trocadero y Crespo | M-5553 |
| Galiano No. 201 | M-9015 |
| San Lázaro No. 251 | M-4525 |
| San Lázaro No. 609 | U-6655 |
| Máximo Gómez y S. Nicolás | M-5030 |
| Aguila No. 712 | M-4826 |
| Someruelos No. 102 | M-5203 |
| Sitios y Campanario | M-4508 |
| Neptuno No. 116 | M-3377 |
| Manrique y Dragones | M-4774 |
| Vives No. 512 | A-6162 |

**DE P. DE VARELA (BELASCOAIN) A AVE. DE MENOCAL (INFANTA)**

| | |
|---|---|
| Salud No. 563 | U-6895 |
| Belascoain No. 768 | U-1717 |
| Presidente Menocal No. 1665 | A-7560 |
| Romay No. 201 | M-4470 |
| Máximo Gómez No. 973 | M-5266 |
| Oquendo No. 951 | U-2117 |
| Belascoaín y Neptuno | U-5402 |
| San Rafael y Hospital | U-6050 |
| Virtudes y Oquendo | U-6773 |
| Infanta y Príncipe | U-6873 |
| Belascoaín 50, entre San José y Zanja | U-6600 |

**DE INFANTA AL VEDADO, HASTA EL RIO ALMENDARES**

| | |
|---|---|
| 17, entre E y F | F-6110 |
| Calzada, entre 2 y Paseo | F-6174 |
| 23, entre 8 y 10 | F-2324 |
| 17 y 4 | F-2333 |
| Línea, entre J y E | F-6113 |
| 25 y G | F-4488 |

**VIBORA**

| | |
|---|---|
| 10 de Octubre y Josefina | I-7702 |
| Concepción y Porvenir | X-3030 |
| O'Farrill y J. A. Saco No. 153 | I-7730 |
| Santa Catalina y Cortina | I-7042 |
| San Anastasio No. 814 | I-1641 |

**JESUS DEL MONTE Y SANTOS SUAREZ**

| | |
|---|---|
| Jesús del Monte No. 204 | X 3033 |
| Jesús del Monte No. 280 | I-7230 |
| Zapote No. 202 | I-5151 |

**LUYANO**

| | |
|---|---|
| Luyanó No. 211 | X-1078 |
| Villanueva y Pérez | X-2300 |

**CERRO**

| | |
|---|---|
| Buenos Aires No. 441 | I-7400 |
| Calzada del Cerro No. 1867 | I-7475 |
| San Pablo No. 352 | U-1807 |
| Reparto 18, Aldecoa | I-6800 |

**Este grupo deberá prestar servicio público todo el día y la noche de los domingos siguientes:**

**Febrero 5, Junio 11, Octubre 15. Marzo 19, Julio 23, Noviembre 26. Abril 30, Septiembre 3.**

**Estos turnos han sido acordados en cumplimientode lo dispuesto en el Artículo VI del Decreto-Ley 2604, de 7 de noviembre de 1934. Estos turnos han sido acordados en cumplimiento de lo dispuesto.**

# SOCIEDADES ESPAÑOLAS

## UN CONSUELO INEFABLE RECIBIRAN LOS ANCIANOS DE LA BENEFICA, POR INICIATIVA DE UN SECTOR GALAICO

### Angel Pérez Cosme y demás valiosos elementos de Inmigración dispónense a una labor intensa, que redundará en beneficio de quienes cayeron rendidos por el peso de los años. Datos

La función extraordinaria que en honor de los ancianos asilados en la casa de salud «La Benéfica» del Centro Gallego organiza la Sección de Inmigración del mismo, pone de relieve una realidad innegable, y es que este organismo, forzado a inactividad circunstancial, puede sin embargo ser útil a la institución cuando es presidido por un hombre de iniciativa y de acción como el que le ha tocado en suerte, o sea el señor Angel Pérez Cosme.

Podrá parecer extraño que la Sección de Inmigración y no otra sea la que organice esa función teatral, pero tratándose de actos nobles y generosos como el que nos ocupa, no importa que el organizador sea éste o aquel organismo, puesto que todos y todos deben propender, en una u otra forma, al engrandecimiento del Centro Gallego. Gracias a esta iniciativa, que ha de tener la mejor acogida en la colonia gallega, los asociados que han caído rendidos por el peso de los años en el duro bregar de la vida, podrán recibir un consuelo innegable en ocasión de celebrarse como siempre en «La Benéfica» la festividad del Apóstol Santiago, patrón de España y de Galicia, donde es generalmente venerado y festejado.

Esta función teatral extraordinaria se celebrará en el Teatro Nacional el domingo 9 de julio, a las nueve y media de la mañana, con la cooperación desinteresada de la «Cifesa» y de los señores Cambó y Gabriel, que facilitan la orquesta de la Corte Suprema del Arte y los más destacados artistas que surgieron en ella y que tan aplaudidos son hoy por el público habanero. En notas sucesivas iremos dando a conocer los números del interesante programa que se ha confeccionado para esta función benéfica, cuya entrada a luneta y asientos de palco cuesta solamente cuarenta centavos, y la tertulia veinte.

**OPINION DE BAÑA POSE**

En torno a la fiesta en honor de los ancianos asilados en «La Benéfica» nos escribe don José Baña Pose, quien dice con mucha gracia que aquello parece una creche, pues hay «niños» desde 65 a 95 años, todos ellos atendidos insuperablemente por «Caetanito» y don Vicente Barro, los cuales han designado al efecto médico y servidumbre especiales. Somos ochenta —dice don Pepe—, y en verdad que el «beneficio» se justifica plenamente. Vayamos al fondo de la cuestión en vez de acariciar proyectos de lujo y hasta sentimentales que en último caso favorecerían a quienes son ajenos a todo lo nuestro.»

## EN EL PALACIO DE DEPENDIENTES HA HABIDO MEJORAS, GRACIAS AL PRESIDENTE DEPORTIVO, SR. EUGENIO LOPEZ

Se han introducido mejoras en el palacio de la Asociación de Dependientes. Por iniciativa de la Sección de Deportes, que preside el señor Eugenio López, previo acuerdo de la Junta Directiva, el salón que ocupan los juegos de ajedrez, damas y dominó, ha sido dotado de nuevo mobiaje para comodidad de los asociados que a él concurren, haciendo vida social.

Junto a las mesas en que se practican los juegos citados, se han colocado doce mecedoras, expresamente construídas para el destino que se les da.

Los concurrentes a este salón, sobre todo sus habituales, han dado muestras de complacencia por esta medida que contribuye a proporcionar comodidad y a completar el servicio de referencia.

**UN JUEGO DE «CHICAGO»**

El día 29 terminará el campeonato de billares —juego de «Chicago»— que viene manteniendo la Sección de Deportes. Esta fecha de terminación está supeditada al hecho de que no se produzca empate, porque si se produjere, el juego continuará entre los empatados hasta la culminación por parte de alguno de los contendientes.

Esta justa viene animando al salón de billares de Dependientes, que dirige la Sección nombrada y está a cargo del señor Viriato Pérez.

## LOS INTEGRANTES DEL CIRCULO PRAVIANO PARTICIPARAN EN FECHA PROXIMA DE UN BANQUETE BAILABLE MAGNIFICO

Ante la proximidad de la jira colectiva tradicional, el secretario del «Círculo Praviano» se ha dirigido a los socios en la siguiente forma:

«La Junta Directiva del «Círculo Praviano», con autorización de la Junta General, acordó la celebración de una jira-almuerzo, gratis para los socios y sus familiares, que tendrá efecto el día 2 de junio en los Jardines de San Francisco de Paula.

«Se concede el derecho de asistir a la fiesta a los socios que lleven por lo menos seis meses de inscriptosy estén al corriente en el pago de su cuota y, mediante la resentación del recibo de junio podrán ir los socios acompañados de una dama o niño menor de doce años.

«La Junta Directiva con objeto de tener la seguridad del número exacto de asistentes, acordó que quienes deseen disfrutar de este derecho se provean de una boleta que es la que dará derecho al almuerzo y que se expenderá en Dragones número 102, altos, esquina a Industria, los días 28, 29 y 30, de 3 a 5 de la tarde y de 9 a 11 de la noche.

«Para asistir a la matinée bastará la presentación del recibo del mes de junio en curso.»

## FIESTAS PROXIMAS

HIJOS DEL AYUNTAMIENTO DE CEDEIRA: Banquete en honor de sus asociados el domingo a la una de la tarde en el Castillo de la Cervecería Tropical.

UNION DE TEVERGA, PROAZA Y QUIROS: Banquete-aniversario el domingo a la una de la tarde en el Salón Chino, de los jardines de Puentes Grandes.

PUENTEDEUME Y SU PARTIDO JUDICIAL: Banquete y fiesta bailable el domingo a la 1 p. m. en los jardines «La Cotorra».

UNION TRIVESA: Almuerzo en honor de todos sus miembros el domingo a la una de la tarde en el Club Deportivo Asturias, Estrella y Subirana.

CARBALLINO Y SU PARTIDO: Banquete de confraternidad social el domingo a la una de la tarde en los jardines de Puentes Grandes.

NATURALES DE ORTIGUEIRA: Festival-aniversario el domingo desde las 10 de la mañana en los jardines de La Tropical.

CLUB DEPORTIVO CARMELO: Magnífico baile el domingo por la noche en su espléndida terraza de línea y 18, Vedado, amenizado por la orquesta «Mojica» y el «Quinteto Barcalés». Los caballeros abonarán 20 centavos.

LICEO DE MEDINA: Magnífico baile el sábado por la noche en sus amplios y ventilados salones de 23 y D, Vedado, amenizado por la orquesta de Raúl Valdespí, el septeto Nacional y el Quinteto de Tomé. Para este acto, que se celebra en honor de los empleados del Liceo, se ha fijado la cuota de 20 cts. El domingo por la noche habrá otro gran baile, amenizado por Neno González y el Quinteto de Tomé.

CLUB DEPORTIVO DEL CERRO: Soberbia matinée el domingo desde 2 en sus amplios salones de Cerro casi esquina a Buenos Aires, amenizada por Cheo Belén Puig y el «septeto Casino».

CAMPO DEPORTIVO VILLAMARIA: Merienda y matinée bailable el domingo de 2 a 7, organizada por las antiguas alumnas de María Teresa Comellas. Dicho campo deportivo se halla en la carretera que une a Guanabacoa y Santa María del Rosario.

AGRUPACION ARTISTICA GALLEGA: Brillante velada el domingo en sus propios salones de Zulueta y Gloria.

CASINO ESPAÑOL: Verbena de San Juan el sábado en su balneario de Marianao.

RIVERSIDE YATCH CLUB: Verbena de San Juan el sábado en su palacete de Almendares.

## ACTOS PARA HOY

PARTIDO POPULAR ASTURIANO: Constitución de la nueva Sección de Propaganda y designación de los vocales del Centro, a las 9 de la noche en el Centro Castellano. Para este acto cita el secretario de correspondencia, señor José María Sánchez.

CLUB RIBADESELLA: Junta de Directiva y general de asociados a las ocho y media de la noche en el Centro Asturiano, para las cuales cita con gran interés el secretario señor Ezequiel Martínez.

HIJOS DEL AYUNTAMIENTO DE CEDEIRA: Junta general de elecciones a las nueve de la noche en el Centro Gallego. A continuación recibirán los asociados el ticket para el banquete del domingo en «La Tropical».

CENTRO DE VENDEDORES COMERCIALES: Junta de las Secciones de Recreo y Propaganda por la noche en Prado 410, altos.

NATURALES DEL CONCEJO DE BOAL: Junta de Propaganda por la noche en el Centro Asturiano. Cita el señor José Pérez.

JUVENTUD DE BALEIRA Y SU COMARCA: Junta de la Directiva y del Comité de damas por la noche en el Centro Gallego.

SOCIEDAD CASINA DE LA HABANA: Junta ordinaria de la Directiva a las ocho y media pasado meridiano en Estrella 166, bajos. Cita el secretario, señor Luis Miguel.

UNION TRIVESA: Junta de la Directiva por la noche en el Centro Gallego. Cita el secretario, señor Dionisio Enríquez.

HIJOS DEL AYUNTAMIENTO DE PASTORIZA: Junta general de asociados por la noche en el Centro Gallego. Cita el secretario, señor Celestino Barqueiras.

LIGA SANTABALLESA: Junta de Propaganda por la noche en el Centro Gallego. Cita el señor Generoso Yánez.

## *Avelino Rego y José Pernas abrazáronse en un acto galaico*

Dentro de la más amplia cordialidad tomó posesión anoche la Sección de Orden en el Centro Gallego. Presidieron el acto don Cayetano García Lago, presidente de la Comisión Ejecutiva; José Pernas, presidente saliente de la Sección; el señor Avelino Rego Lorenzo, presidente entrante; Francisco Docal, vice presidente; Antonio Tenreiro, secretario; José Paredes, Angel Pérez Cosme, doctor Alfredo Blanco, secretario del Centro; José Castro y don Jesús Peynó.

En primer término el señor Castro realizó un pase de lista, al que respondieron los chicos en general con verdadero entusiasmo. Luego fué electo vice secretario el señor Ramón Paredes Paz, al que acompañó como candidato el señor José Rodríguez Suárez.

El nuevo funcionario fué cálidamente aplaudido por la numerosa y selecta concurrencia.

Acto seguido hizo uso de la palabra el señor Cayetano García Lago, para felicitar a los miembros todos de la Sección de Orden por la cordura que venían demostrando. Agregó que se trata de elementos exclusivamente del partido «Afirmación y Defensa», que cada día deben estar más unidos, puesto que es el único que debe gobernar al Centro Gallego.

Después se refiere al nuevo presidente de Orden, señor Avelino Rego, de quien se espera una labor magnífica, semejante a la que realizó su otro amigo José Pernas (aplausos). «Con estos hombres —dice— se puede ir muy lejos. En cambio los integrantes de «Hermandad Gallega», en manera alguna pueden convencerme, porque media entre ellos y yo un abismo. Nosotros cultivamos un ideal sagrado: el Centro Gallego y España.» (El señor García Lago recibe una cálida ovación).

Habla en seguida el nuevo presidente, don Avelino Rego. Tiene ante todo frases desbordantes de cariño para los chicos de la prensa. Promete continuar el programa constructivo de su gran amigo Pernas. Y declina en éste y en sus compañeros de Sección el homenaje que después habrían de dedicarle ofreciéndole un ponche. Termina el señor Rego abogando por la paz y la prosperidad en el Centro Gallego. (Fué muy aplaudido. En ese instante se abrazan Pernas y Rego).

A continuación habla José Pernas, el cual elogia a Cayetano, de quien dice que es uno de los mejores presidentes que ha tenido el Centro Gallego. Agrega que mientras estuvo al frente de la Sección de Orden recibió cálido apoyo de todos los vocales. Y termina haciendo votos por el éxito de su gran amigo Avelino Rego. (El fraterno don Pepe recibió cálidos aplausos).

Finalmente habla Clemente Vázquez, hombre efusivo, entusiasta, buena persona en el fondo y, por añadidura, vocal de la Sección. El quiso hacer algunas demostraciones coreográficas, pero el piso estaba algo resbaladizo y patinó visiblemente. Esto careció de importancia, pues Cayetano lo **aguantó** de manera entusiasta y galleguísima. Fué un momento divertido entre familia...

Momentos después, se brindó con ponche exquisito por la salud de Pernas y los triunfos de Rego Lorenzo.

## *El Progresismo astur*

Hay en el Centro Asturiano muchos y buenos partidos. El Progresista, por ejemplo, tiene ejecutoria admirable. Lleva 20 años de constituído. Lo fundaron personalidades meritísimas, como don Maximino Fernández y González y Nicanor Fernández. Obedeció su fundación a determinada racha de privilegios en la Panera. Lo cual indica que tiene un carácter liberal bien entendido.

Este organismo a nadie pregunta cuál es su ideología; sólo se preocupa de que sus miembros amen al Centro Astur. Prueba de ésto es la relación de sus elementos más destacados, en la que figuran todas las tendencias. Veamos: don Florentino Suárez, actual tesorero del Comité Nacionalista Español; Benigno Santos, Amalio Rodríguez Cardín, Salvador Díaz Rodríguez y César Fernández; Maximino García Alvarez, Faustino Grana García, Celestino y Angel Alvarez, Esteban Peláez, Demetrio Menéndez, Prudencio Alvarez, Laureano Solís, Laureano Mayo, José Simón, Nicasio Martínez, (pariente cercano de Millán Astray); Francisco García, Justo Alvarez, Salvador Cuervo, José M. Pérez Gayol, Faustino Angones, Marcelino R. Cantera y Manuel Pérez; José García, líder de la «Hermandad Asturiana); José Ramón Alonso San Miguel y Salvador Collado. Y como algo muy serio en ecuanimidad, sencillez e inteligencia, el presidente Roza Cerra, **poder moderador,** como Grana.

Como se ve, hay una serie de elementos disímiles en el orden ideológico dentro del Partido Progresista, cuya organización ha confrontado momentos áridos en los últimos meses. Acaso éstos han dado suficiente experiencia a sus mandatarios para no incurir desde ahora en errores de mayor bulto. En esto de las organizaciones sucede a veces como con las buenas maderas: necesitan ser vigiladas, porque pudieran ser un poco dulces y entonces las pulveriza el comején...

Lo pasado bien pasado está. Ahora hace falta que el Partido Progresista demuestre que es portador de ideologías puras y desinteresadas. Los meses transcurren y el programa imprescindible no ha cristalizado visiblemente. Sin embargo, creemos que de un momento a otro las cartas estarán sobre la mesa, y que sus figuras más responsables—José Ramón Roza y Faustino Grana—demostrarán que son progresistas de verdad.

## EL C. I. R. DE SANTIAGO ORGANIZA BELLA FIESTA

Con el título de «Ahora seremos felices», celebrará el sábado primero de Julio su verbena más grandiosa del año el prestigioso «Centro de Instrucción y Recreo» de Santiago de las Vegas.

Son innumerables los atractivos que se preparan para esta gran fiesta. Los bailables estarán a cargo de los más consagrados intérpretes de nuestra música vernácula, como la orquesta de los Hermanos Castro, Belisario López con su insuperable conjunto, y los septetos más populares de la Habana: la Sonora Matancera y la Gloria Matancera.

Debido a la importancia del festival, se bailará en todos los salones del C. I. R., y en sus frescos y cómodas terrazas. Desde las nueve de la noche comenzarán a desarrollar el programa especial que han seleccionado los conjuntos contratados, para terminar a las cinco de la madrugada.

Habrá servicio de ómnibus entre La Habana y Santiago durante toda la noche; la pensión 70 centavos, damas graits.

## NO ACTUARA «SAUDADE» EL DIA 25 DE JULIO

Oficialmente se nos ruega hagamos constar, para conocimiento general de toda la colonia española de La Habana, que el grupo artístico «Saude», institución que en breve tiempo ha demostrado enorme capacidad artística, según se informó a los lectores del órgano oficial de la Beneficencia Gallega, no hará la fiesta del Apóstol Santiago el 25 de julio en el Teatro Nacional como se ha anunciado.

Quedan complacidos los valiosos elementos de la coral «Saudade».

## EN CLASES NOCTURNAS DEL CENTRO ASTURIANO SE CONCEDEN PREMIOS

Con sumo gusto damos a conocer hoy la relación de alumnos de las escuelas nocturnas del «Centro Asturiano» que fueron premiados en los exámenes:

Escritura primer curso. Premio: Rafael Martínez Delgado; Accésits: José Blanco y Jacobo Abdo.

Escritura segundo curso. Premio: Roberto Pérez Otero; Accésits: Luis Cobiella Pérez y Darío Pascual Montenegro.

Gramática primer curso, grupo primero. Premio: Eurípides Lamata; Accésits: José M. Pradere y José Blanco.

Gramática primer curso, segundo grupo. Premio: Fernando García Morales; Accésits: Carlos Alfonso Díaz y César Alfonso Díaz.

Gramática segundo curso. Premio: Juan Benigne; Accésits: Ricardo Villanueva y Filiberto Valdés.

Aritmética primer curso. Premio: Joaquín Gutiérrez Coalla; Accésits: Emilio Pradera Pérez y Fernando García.

Aritmética segundo curso. Premio. Enrique Argüelles Mayor; Accésits: Juan A. Martínez Sánchez y Mario Florin.

Aritmética tercer curso. Premio: Jerónimo Durán; Accesit: Segundo Valle y Sabino Fernández.

Algebra. Premio: Juan Cordal Caso; Accésits: Manuel Fernández Blanco y Alberto Victoria Comas.

Taquigrafía. Premio: Rafael Cuervo; Accésits: Roberto Pérez Otero y Avelino García.

Mecanografía. Premio Ricardo Villanueva; Accésits: Roberto Pérez Otero y Reinaldo Regadera.

Aritmética Mercantil. Premio: Manuel Fernández Blanco; Accésits: Nicolás Rodríguez y David Buznego.

Teneduría de libros. Premio Jesús Guardia Olarte; Accésits: Miguel Suárez González y Manuel Miñagorri Gómez.

Contabilidad, segundo curso. Premio: Jesús Guardia Olarte; Accésits: Servando Rodríguez y Fernando Martínez.

Inglés, primer curso. Premio: Manuel Pousa; Accésits: I. G. Alvarez Fernández y Armando Navarro Suárez. Inglés, segundo curso. Premio: Rolando de Armas; Accésits: Juan F. Cardona y Enrique del Castillo.

Dibujo constructivo y geometría. Premio: J. Socarrás Pérez; Accésit; Margarita Fernández.

Dibujo de adorno y figura. Premio: Jorge Alvarez de la Noval; Accésits: Eduardo Pérez y Luisita Pérez.

## JIRA ORTIGUEIRERA

La sociedad de beneficencia «Naturales de Ortigueira» celebrará el día 25 del presente una grandiosa jira en todos los jardines de La Tropical, para conmemorar el XI aniversario de su fundación.

Las conocidas orquestas de Belisario López, Antonio María Romeu Gloria Matancera, Quinteto Barcalés, Banda Hispano-Cubana y una «orquesta parlante», amenizarán este festival, que será gratuito para todos los socios de Ortigueira y sus familiares.

Desde las ocho de la mañana estarán abiertos los jardines de La Tropical para recibir a los ortigueireses que deseen celebrar esta efemérides en aquellos incomparables jardines.

Existe gran embullo entre los bailadores por concurrir a dicha fiesta. Miles de invitaciones se han distribuído entre familiares de los socios para que «no quede uno» sin asistir a este festival aniversario.

# GACETILLAS

## BELGICA Y VIOLETA: COLOSALES PROGRAMAS

Gran estreno en matinée, tanda y noche se anuncia para hoy en el cine de las familias situado en Egido y Corrales, primeramente se pasarán cartones y comedias, la producción titulada «Víspera de combate», protagonizada por Annabella y Víctor Francen, y el regio estreno por Harry Baur «El Zar Loco», de argumento interesante. Mañana: noticiario cubano, «Dos cadetes» y «México lindo», ambas en español, damas cinco centavos. El sábado 24, cuarto aniversario de la muerte de Carlos Gardel, un gran programa.

Magnífico programa en español ofrece para hoy el Violeta, a los precios de cinco centavos todos en matinée y tanda, con las producciones «Vámonos con Pancho Villa», por Domingo Soler y Chaflán, y una copia nueva de la película más linda hecha en México, titulada «Jalisco nunca pierde».

Mañana: «Al compás de mis recuerdos» y «Vendiendo el porvenir».

## WILSON: «DESTINOS SIN GLORIA»

Wilson, en Belascoaín y San Rafael, U-5863; 10 centavos de una y media a seis y media y 15 centavos después; niños 10 centavos a todas horas.

Hoy, tarde y noche, la revista semanal Noticias del Día, la comedia especial por Charles Chase «Un marido olvidadizo», y el cartón especial en preciosos colores «El conejo tonto», y las super atracciones «Espías», sensacional y emocionante producción especial, interpretada por Ralph Bellamy y Fay Wray; y «Destinos sin gloria», regia joya extraordinaria, interpretada por Jack Holt, Beverly Roberts y Noach Beery Jr.

A las cinco p. m. «Espías» y «Destinos sin gloria».

Mañana: Día Popular, programa cumbre, con las super atracciones nacional producción, interpretada por «Un millón de testigos», sensacional Jack Holt, Marcia Ralston, Russell Hopton y Douglas Dumbrille; y «Vive como quieras», monumental super producción extraordinaria, interpretada por Jean Arthur.

## PASADO MAÑANA, HERMOSA VERBENA EN ALMENDARES

Insuficientes han de resultar los salones y jardines del «Almendares Riverside Yacht Club» para dar cabida el próximo sábado, día 24, a la enorme concurrencia que está animada para asistir a la elegante verbena de San Juan, organizada como homenaje a los atléticos.

Entre los múltiples alicientes de que estará rodeada esa fiesta se destacan los paseos en bote y lancha, con un servicio debidamente organizado.

En el poético puente de piedra que une los jardines del club a la incomparable Isla Japonesa, se construirá un inmenso faro que iluminará la bellísima glorieta morisca, donde será instalado el septeto Gloria Matancera.

En el floor que está junto a la casa club de los pescadores tocará Neno González con su orquesta típica, y en el salón comedor se colocará la famosa orquesta de los Hermanos Castro.

## DECORADO TIPICO Y OTROS ALICIENTES EN EL CASINO

Una brillantísima «Noche de San Juan» que ofrece el próximo sábado 24, en su regio balneario de Marianao, el prestigioso Casino Español de la Habana.

Fiesta para los señores socios y sus familias, exclusivamente, que organiza con esmero la comisión de Playa, de la cual es presidente, el conocido caballero señor Armando Gil y Castellanos.

Estará colmada de atractivos dicha verbena, que se verificará en la planta baja del balneario, que lucirá un bello decorado típico y una iluminación radiante, con faroles, foquitos y guirnaldas de luces multicolores.

Habrá las consabidas «Hogueras de San Juan», fuegos artificiales, luces de bengala; tío vivo, organillo y otras novedades.


666 Líquido -tabletas Salve Unguento Gotas para la nariz.

Domina el PALUDISMO en tres días. CATARROS en un día. Tónico y Laxante

M.E.C.D. 2016

# ZENITH

## Acorta las distancias!

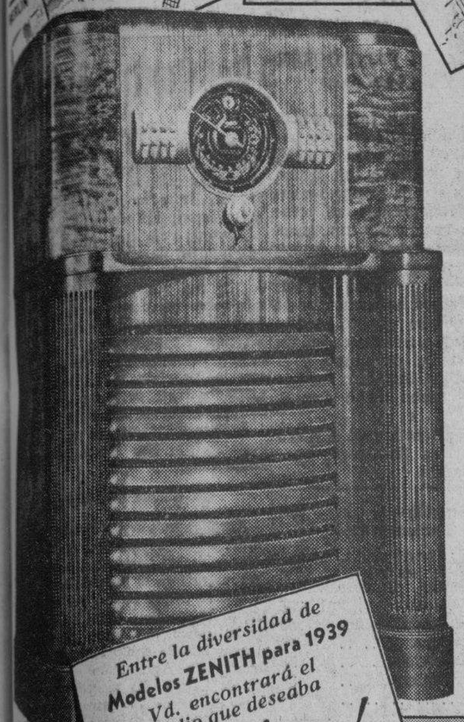

## Europa... Asia... Africa... Sur América...

### A CUALQUIER HORA!

★ La onda corta ya no representa un problema para el radio-escucha... con el nuevo **ZENITH 1939** usted oirá las más distantes estaciones del mundo... con la misma claridad, pureza de tono y fidelidad con que sintoniza las estaciones locales.

Mántener uniformidad y la más alta calidad han sido las normas características de los fabricantes del **ZENITH...** la constante investigación de su cuerpo de ingenieros, ha hecho posible presentar a usted ahora, la más perfecta línea de radio receptores que el ingenio humano haya podido producir.

Entre la diversidad de Modelos ZENITH para 1939 Vd. encontrará el radio que deseaba

*Vealos hoy...!*

Visite nuestro Salón de Exhibición o solicite informes por el teléfono M-5952

Distribuidores Exclusivos:
**Sucs. de Casteleiro y Vizoso, S. A.**
Lamparilla 4 — La Habana


# CRONICA HABANERA

## BODA RECIENTE

**MARIA LUISA RODRIGUEZ DE LA CRUZ.**—En la iglesia parroquial del Vedado se llevó a efecto en días pasados una ceremonia nupcial que revistió gran lucimiento.

Fueron los contrayentes la encantadora señorita María Luisa Rodríguez de la Cruz y el caballeroso joven Joaquín Reyes y Carrasco, ambos muy estimados.

Muy linda lucía la iglesia, adornada por los floristas de la «Casa Trías», el jardín del Vedado, predilecto de las novias.

En el altar se veían en artística combinación dalias y gladiolos blancos que resaltaban ante el verdor de las palmas arecas que formaban un frondoso bosque al fondo.

La senda, trazada por la doble alfombra de Trías, llevaba a cada lado un cantero de dalias y gladiolos.

La señorita Rodríguez de la Cruz hizo una novia encantadora y vestía una exquisita toilette interpretada en el salón de Alta Costura de «Fin de Siglo».

En sus manos portaba un lindo ramo de gardenias, avalorado con la firma de la «Casa Trías».

Fueron padrinos la respetable señora Acela Carrasco viuda de Reyes, madre del novio, y el señor José Manuel Ruiz Márquez, tío de la novia.

Como testigos firmaron, por la gentil fiancée, los doctores Enrique Conde y Miguel A. Fuente Aguilera y los señores Alberto García Benítez, Raimundo Ferrer, Jr., Daniel Compte y Manuel Rodríguez.

Y por el novio los doctores Augusto Saladrigas, secretario de Justicia; Manuel Romeu Jaime, Pablo Urquiaga, Raimundo Uvieta, Ismael Goenaga y el señor José Muñiz.

La boda civil se verificó ante el notario doctor Bernardo Caramés y fueron testigos, por la novia, el doctor Francisco Condom y los señores Juan García Monte, José Alejandro Azoy; y por el novio, el doctor Enrique del Cueto y los señores Ricardo Cuevas, Humberto Muñiz y Mario Bassols.

Durante la ceremonia religiosa y acompañada por la señorita Mercedes Pina y trío de cuerda de la afamada orquesta «Riverside», dirigido por su director Enrique G. Manticci, cantó de manera primorosa el «Ave María» la celebrada soprano señorita Carmen Sofía García Benítez.

Los novios partieron hacia New York.

Felicidades.

María Luisa Rodríguez de la Cruz

**INDEX SOCIAL DE CUBA.**—Progresan los preparativos del Album Social que editan con gran lujo de detalles elegantes nuestros compañeros María Radelat de Fontanills y Pablo Alvarez de Cañas, quienes han querido llevar a efecto una idea maravillosa que quedó tronchada con la muerte del inolvidable maestro de la crónica, Enrique Fontanills, que fué su precursor.

Al éxito que obtendrá el Index Social de Cuba, en cuanto al trabajo tipográfico y a la selección de familias que en él aparecerán como blasón histórico de nuestra sociedad, se han de añadir los trabajos artísticos y literarios que se están haciendo sobre motivos y actos sociales de las tres épocas que recopilará la obra, que abarca sesenta años, o sean tres generaciones.

Las primeras familias de quienes tenemos noticias que aparecerán en dicho álbum, son las siguientes:

Leonor Montes de Laredo Bru.
Elisa Godínez de Batista.
Condesa de Revilla de Camargo.
Marquesa de Pinar del Río.
Condesa del Castillo.
Marquesa de Jústiz de Santa Ana.
Marquesa de Tiedra.
Condesa del Rivero.

Mina Pérez Chaumont viuda de Walsh, Hemelina López Muñoz de Lliteras, Teté Bances de Martí, María Teresa Escarrá de Casares, Esperanza de la Torre de Rodríguez Alegre, Rosita Cadaval de Rayneri, María Romero de Vieites, Cheíta Aróstegui de Pedroso.

Silvia Hernández de Rivero.
Lily Hidalgo de Conill.

María Francisca de la Cámara de Bandujo, Rosa Perdomo de del Valle, Paula Goicoechea de del Valle, Emilia Aguilera de Johnson, Minita Argüelles viuda de Hill, Nena Aranda de Echevarría, Conchita Rivas de Chibás, Renée Molina de García Kohly, Chicha Sánchez viuda de Sánchez, Inés Romero de Arcos.

Marquesa de Esteban.
Condesa de Loreto.

María Teresa Falla de Batista, Lily Goicoechea de Cámara, Rosita Sardiña de Mazorra, Nena Perpiñán de Castillo, Gloria Guerra de Beruff Mendieta, Lillian Kruger de Steinhart.

Isabel Patiño de Pedraza.
Esther Pagés de González.

Blanquita Maruri de Hornedo, Rosita Soto de Casanova, Gloria Valdés Raimundo de Martínez Fraga, Rosita Clavería de Blanco Herrera, Sabina Etcheguren de Pardías, Sara G. de Almasqué, Nivia L. de Seijo, y señora de Zervigón.

Don Claudio G. de Mendoza, don Antonio Sánchez de Bustamante y Germán S. López.

**SYLVIA TURY.**—Esta tarde, a las cinco y media, en el salón de actos de la prestigiosa sociedad Pro-Arte Musical, tendrá efecto un magnífico acontecimiento artístico.

Nos referimos al recital de piano que ofrece la joven y exquisita pianista Sylvia Turk, cuyo retrato ofrecemos gustosos.

He aquí el programa que desarrollará:

Preludio y Fuga en La menor, de Juan Sebastián Bach; Fantasía en Do menor, de Juan Sebastián Bach; Sonata en Mi menor, de Haydn; Seis variaciones sobre un tema original, de Beethoven; Klavierstück, de Schubert; Romance, de Schumann, y Paillons, de Schumann también.

(Continúa en la página TRECE)


# Sábado 24
# SAN JUAN

No se preocupe usted pensando en lo que será apropiado y práctico para hacer un buen regalo.

"LA EPOCA" es la casa que mejor sirve a sus clientes, y todos sus departamentos están repletos de artículos flamantes y de buen gusto para regalar a los JUANES y a las JUANITAS.

No importa que sea pequeño su presupuesto. En "LA EPOCA" con poco dinero se hacen verdaderos prodigios.

BUEN ARTICULO,
BUEN PRECIO Y
ESPECIAL PRESENTACION.
CARACTERISTICAS INVARIABLES DE:

# "la época"

NEPTUNO Y SAN NICOLAS

La tienda mejor surtida y que más barato vende.


## Chocó un tranvía con un camión; un soldado lesionado

Hubieron una reyerta en la calle una mujer y tres hombres. Hurto de $500

SAN MARIANAO, junio 21. DIARIO. Habana.—En la Casa de Socorros el doctor Guerra asistió de una herida contusa en la región labial superior, con pérdida de dos incisivos, al soldado Francisco Delfín Alvarez, perteneciente al Regimiento 6, Ciudad Militar. La agresora fué su amiga Graciela Montaner Lezcano, natural de Camagüey, de 26 años y vecina de Acosta 408, Habana. El suboficial inspector de la Secreta Carlos Báez y el vigilante Mompeller sostuvieron una fuerte lucha para reducir a la delincuencia a Graciela, la que se encontraba bajo los efectos de una excitación nerviosa. Presentados en la Segunda Estación de Policía ante el capitán Plácido Suárez, Graciela se negó a declarar, ingresando en el Vivac a la disposición del juez de Instrucción. Según informó el suboficial inspector Báez, la agresión fué motivada por diez pesos que le pidió a Delfín. Este fué trasladado al Hospital Militar de Columbia.

**Una mujer y tres hombres riñeron en la calle**

El vigilante Eusebio Galarraga condujo a la Segunda Estación de Policía a Clotilde Padrón Figueroa, de 28 años, vecina de Río 1; a José Ramón Prieto Castillo, de 34 años, de Río 8; a Diego Marrero de 25 años, de Río 1, Pocito, y a Antonio Suárez Marrero, de 40 años, del mismo domicilio, los que reñían en la calle Río y San Doval formando un gran escándalo. Reconocidos en la Casa de Socorro por el doctor Gálvez, presentaban lesiones leves. Denunció Antonio Suárez que habiendo intervenido a Brito, éste lo agredió, interviniendo las otras personas. Quedaron citados para comparecer ante el juez correccional.

**Chocaron un camión y un tranvía**

En la calle Paseo y Real chocó el camión 66,752, que conducía Charles Wood Clark, de 22 años, vecino del Departamento 401, edificio «La Metropolitana», con el tranvía 607, que manejaba el motorista René Vila Balzán, de 26 años, vecino de la Estación del Vedado. En la colisión sufrió averías el tranvía. Declaró Wood que un ómnibus se le interpuso, no viendo el carro.

**Le hurtaron prendas por 50 pesos**

Antonio F. Castillo, alistado, vecino de Pogolotti 19, Redención denunció al comandante Prats que personas desconocidas penetraron en su casa, hurtándole de un escaparate prendas por valor de cincuenta pesos. Para penetrar le violentaron la puerta de la casa.

**Condenados por el juez correcional**

El doctor Cabrera y el secretario V. Blanco, en el Juzgado Correccional, condenaron hoy a diez días de prisión a Isabel Valle Mederos y Elvira García González, por escándalo. Cinco cuotas de cincuenta centavos a Claudina Alfonso Galbán, tres pesos a Gregorio Fernández Verdeja. Dictaron órdenes de arresto contra José Barreras Cando, Antonio Gálvez Caballero, José Coto Torrens, Leandra Martín, Armando Junco Alfonso y otros.

A. MARTINEZ,
Corresponsal.


Pruebe los 3 tamaños de
# KOTEX
REGULAR • JUNIOR • SUPER

Las necesidades individuales de la mujer varían en los distintos días.

**PODER DE CONCENTRACION**

La facultad de concentrarse profunda y provechosamente, es privilegio de cerebros lúcidos, fuertes. Fitina es el tónico de eficacia excepcional: reintegra fósforo vegetal asimilable al organismo, con lo cual restituye al cerebro toda su clarividencia. Fitina es un científico preparado usado por millares de intelectuales, estudiosos y hombres de negocios.

# Fitina
Reintegra la vitalidad


## Será subastado el horno crematorio de Obras Públicas

Habrá que poner barrenos en la bahía de Cárdenas para mejorar su profundidad

La Compañía de Construcción Marítima, S. A., ha elevado un escrito al Secretario de Obras Públicas, manifestando que es indispensable barrenar grandes secciones de las áreas que tiene que dragar en la bahía de Cárdenas, para favorecer las operaciones de los barcos que arriben a dicho puerto

*Aprobado un proyecto por la Superioridad*

Por la Superioridad de Obras Públicas ha sido aprobado un proyecto para la reconstrucción de un tramo en la carretera de Cienfuegos a Manicaragua, comprendido entre los kilómetros 5 al 8.

*La subasta del horno crematorio que no se utiliza*

La Secretaría de Obras Públicas se dispone a sacar a subasta el Horno Crematorio que tiene en esta ciudad y que no utiliza, el que está valorado en treinta mil pesos.

*Ingeniero designado en comisión*

Por Decreto Presidencial ha sido designado en comisión para prestar sus servicios en la Secretaría de Defensa, el ingeniero señor Miguel Rodríguez

*Contra los mítines en los parques públicos*

El Director General de Obras Públicas, señor Torriente Netholl, ha reiterado a la Secretaría de Gobernación y a la Alcaldía de la Ciudad, que no se concedan permisos para la celebración de mítines en los parques públicos, a causa de los perjuicios que reciben las plantas, arbolados y bancos.


Elogiado en Todo el País

Quaker Oats es el alimento ideal para todas las épocas de la vida, desde la infancia hasta la vejez. A todos les agrada su delicioso sabor. Y a todos aprovechan sus cualidades que dan salud y fuerza. Es económico, fácil de servir y se cuece en 2½ minutos.

**QUAKER OATS**


## EL SENADOR THOMAS PIDE QUE SE INCLUYA A CANADA EN PACTOS PANAMERICANOS

CANTON, N. Y., junio 21, (AP).—El Senador Elbert D. Thomas sugirió esta noche que el Canadá sea parte de los tratados panamericanos.

Poniendo de relieve los intereses comunes entre los Dominios y este país, el Senador Thomas dijo en un discurso que pronunció ante 150 educadores y funcionarios del Gobierno en la Conferencia Canadiense-Americana:

«Que lo quiera o no el Canadá no es la cuestión, pues la defensa de América en el Pacífico incluye la necesidad de la defensa de la línea de costas canadienses.»

El Senador Thomas citó la extensión del significado de la doctrina de Monroe durante las dos pasadas décadas, y añadió:

«Ahora por el pacífico proceso de los convenios multilaterales, la doctrina de Monroe ha dejado de ser unilateral y se ha convertido en multilateral para todos sus aspectos. El Canadá queda alejado. ¿Por qué el Canadá no ha de formar parte de nuestros tratados panamericanos? El Canadá, como es natural, acepta la amistad y la seguridad de estos tratados y se beneficia indirectamente con las deliberaciones de la Unión Panamericana.»

A PLAZOS, SIN FONDO NI FIADOR

# MUEBLES DE EL FENIX

JUEGOS CAOBA, CHAPA, TAPIZ Y PIEZAS SUELTAS, EN TODOS ESTILOS.
VENGA A VERLOS
¡NO PAGUE LUJO!
PICOS, CARBALLIDO Y Co.
TELEFONO: U-1360.
Neptuno y Soledad


**Legión Nacional Revolucionaria Sindicalista**

El domingo 4 del actual se constituyó en un acto sencillo la filial de Matanzas de la Legión Nacional Revolucionaria Sindicalista.

Asistió a este acto el jefe nacional de la organización señor Jesús Marinas.

Próximamente se verificará otra constitución pública como la referida, para ir así cubriendo todo el territorio con filiales.

Se labora para que asista a la inauguración de la de Camagüey, un contingente de afiliados.

**En la Manzana de Gómez**

Ha trasladado sus oficinas a la Manzana de Gómez 11, la Legión Estudiantil de Cuba, que aumenta sus actividades ostensiblemente.

El referido local permanecerá abierto día y noche, tanto para las labores de Secretaría, inscripción, propaganda, etcétera, como para información general.

Esta novel organización progresivamente alcanza sus objetivos.


LOS DOCTORES RECOMIENDAN
Optona para los Ojos.
Vea en este Periódico mañana las Declaraciones de Doctores.

Médicos y especialistas de los ojos recetan Optona como un remedio casero seguro en el tratamiento de afecciones de los ojos y para fortificar la vista. Se vende en todas las droguerías bajo garantía de devolución del dinero.

ELIXIR ANTIFLEMÁTICO del Dr GUILLIÉ

Prescrito desde mas de cien años (1812) contra todos les estados congestivos:
Corazón y Venas
Riñones
Higado
Pulmon
Senilidad
Paludismo

Laboratorios ROCHER & Cie 32, Rue de Grenelle, PARIS
y en TODAS LAS FARMACIAS

Viajeros!
A NEW YORK y A MEXICO

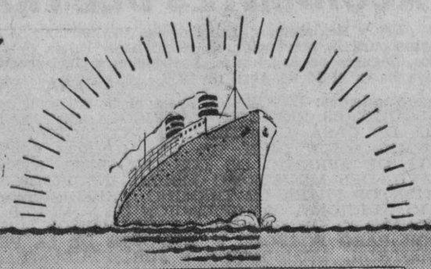

SALIDAS PARA NEW YORK
"PUERTO RICO", sale todos los Martes, a las 6 P. M.
"ORIZABA" "SIBONEY" "MEXICO" Todos los Sábados a las 12 m.
SALIDAS PARA MEXICO
"ORIZABA", "SIBONEY" O "MEXICO"
Todos los Lunes, a las 11 a. m.
Sistema perfecto de refrigeración para el transporte de frutas y vegetales. Carga general con conocimiento corrido de EUROPA y SURAMERICA y los principales puertos del Mundo, vía New York.

NEW YORK and CUBA MAIL S. S. Co.
OFICINA PRINCIPAL: DESAMPARADOS Y COMPOSTELA, TELS. M-7916 - M-7917, M-8301 - M-8302
OFICINA DE PASAJES: BAJOS DEL CENTRO ASTURIANO, TELS. A-6154 - M-7776, HABANA, CUBA

COLEGIO SEDANO
LINEA, No. 4.—VEDADO.—F-3494.
Cursillos de Verano. Ingreso. Enseñanza Superior.
Profesorado competente. Frescos Locales junto al mar.

CLINICA DE OJOS
DR. ENRIQUE CUELLAR DEL RIO
DIRECTOR OCULISTA
Consultas: 9 a. m. a 7 p. m. REINA, No. 358. Teléfono M-7766.


M.E.C.D. 2016

# DISPONESE CIENFUEGOS A CELEBRAR UN GRANDIOSO CONGRESO EUCARISTICO DIOCESANO EN EL AÑO 1940

# PROCESADO CON FIANZA DE MIL PESOS EL CHAUFFEUR DEL PISI-CORRE QUE VOLCO EN LA CARRETERA DE PALMIRA

## MARGOT GARCIA MALDONADO HA PEDIDO A LA AUDIENCIA QUE LA AUTORICE A RESIDIR EN ORIENTE

Se ha declarado una epidemia de tifoidea en Rodas y el vecindario está muy inquieto. Un técnico para tasar las obras de mejoras realizadas en el balneario de San Diego

### PINAR DEL RIO

**TECNICO PARA TASAR LAS OBRAS DEL BAILNEARIO**

SAN DIEGO DE LOS BAÑOS, junio 21. DIARIO, Habana.—Desde esta mañana se encuentra en ésta el ingeniero Vicente J. Sellés quien viene designado por el Secretario de Obras Públicas, para tasar las obras realizadas en el Balneario, por el antiguo concesionario del mismo, señor Vicente Soler y García.—FONTECHA, Corresponsal.

### MATANZAS

**ASISTIDO EN EL CENTRO DE SOCORRO**

MATANZAS, junio 21. DIARIO, Habana.—Carlos González, de 45 años de edad, vecino de San Alejandro 67, fué asistido en el Centro de Socorro, de graves fracturas en los brazos y piernas, las que se ocasionó al caerse de una mata de cocos en la quinta del señor Amezaga, en la Playa.

También fué asistida María Fernández, de 18 años, vecina de la finca «Angelita», en Martí, de un grave envenenamiento que se produjo con el fin de suicidarse, por estar aburrida de la vida.—LOVIO, Corresponsal.

**MUERTE REPENTINA**

COLON, junio 21. DIARIO. Habana.—Hoy falleció repentinamente, en esta ciudad Manuel R. Ross, persona muy estimada en la localidad. Su muerte ha causado profundo sentimiento.

También lamenta este pueblo la muerte del señor Carlos Guiarbinu, que había sido sometido a una operación quirúrgica en una Clínica de esa capital. Contaba con grandes afectos en esta ciudad A los familiares de ambos envío mi sentida condolencia. — MANUEL GOMEZ, Corresponsal.

### SANTA CLARA

**UN CONGRESO EUCARISTICO**

CIENFUEGOS, junio 21. DIARIO, Habana.—Por iniciativa del Obispo de esta Diócesis Monseñor Eduardo Martínez Dalmau, se acordó celebrar un Congreso Eucarístico diocesano a principios de enero de 1940, coincidiendo con la Convención Anual de los Caballeros Católicos, habiéndose iniciado los trabajos preparatorios, designando el Comité Ejecutivo Central, que ha de dirigir los trabajos. Forman éste, con Monseñor Martínez Dalmau, presidente nato del mismo, las siguientes distinguidas personalidades: señora Chalia Cacicedo de Ramírez, presidenta efectiva; la señora Gladys Mazarredo de Vidal; y los doctores Aurelio J. Villaverde, Felipe Silva Fernández y José R. Valls, vicepresidentes; señorita Marina Mendoza secretaria de actas; vicesecretarios, la señorita Angeles López Alcázar y el doctor Juan M. López Cano; secretario de correspondencia, Pedro A. Vidal Rivera; vices, las señoritas Dinora García y Graciella Mera; tesorero, Enrique Martínez Dalmau; vices, la doctora Luz Marina Alvarez y Rafael Ayello. Vocales: señoras María López de Martell, Dolores Benet de Berrayarza, Carmen García de Fernández; las señoritas Catalina Hernández, María Ercilla Inés Spcho y Juan Rodríguez; y los señores Manuel Vega, José M. Echaverría, Adolfo Guerra Morales y Antonio Naranjo.

Consultores: el doctor Arrechea, Párroco de Cienfuegos; el Párroco de los Dominicos; los Rectores de los colegios «Monserrat», el de los Pasionistas de Santa Clara y el director del Colegio Champagnat. Esta semana quedarán designadas las comisiones, para el logro del mayor éxito y la mejor organización del Congreso.—OBDULIO A. GARCIA, Corresponsal.

**PROCESADO CON MIL PESOS DE FIANZA**

CIENFUEGOS, junio 21. DIARIO, Habana.—El Juez de Instrucción, doctor Díaz de Villegas, procesó con mil pesos de fianza, para gozar de libertad provisional, a Alberto del Sol, chofer del Psi-Corre que se volcó en la carretera de Palmira, en cuyo accidente resultaron varios heridos.

Carecía de la cartera dactilar, y no tenía autorizado el carro para la circulación, así como de otras formalidades que establece el Reglamento de Transporte.—OBDULIO A. GARCIA, Corresponsal.

**EPIDEMIA DE TIFOIDEA**

RODAS, junio 21. DIARIO, Habana.—Una grave epidemia de fiebre tifoidea se ha declarado en este pueblo, con gran alarma del vecindario. Infinidad de casos de este grave mal, están siendo conocidos.—Corresponsal.

### CAMAGUEY

**HECHOS LOS PLANOS PARA EL HOSPITAL DE MATERNIDAD EN CAMAGUEY**

CAMAGUEY, junio 21. DIARIO, Habana.—Pronto se iniciará la construcción del Hospital de Maternidad. Ya están terminados los planos del que será magnífico edificio con todos los adelantos modernos. Sólo se espera para comenzar las obras la terminación de los documentos para hacer las escrituras de la compra del terreno.

—Esta mañana falleció en el Hospital General la joven Juana Febles Herrera, víctima de las graves quemaduras que se causó en una colonia del central «Piedrecitas, donde vivía.—**Hernández,** Corresponsal.

### ORIENTE

SANTIAGO DE CUBA, junio 21. DIARIO. Habana.—Margot García Maldonado, matadora de Corona, se presentó en la Audiencia de esta ciudad, manifestando que desea permanecer en Santiago, y no en la Habana, como dispuso el Tribunal Supremo.—GARCIA, Corresponsal.

**HOSPITAL «CALIXTO GARCIA»**

Director: Dr. M. Costales Latatú.

Cirujano de guardia: Dr. Carlos Miyares.

Médicos de guardia: Dres. Fernández Ferrer y Lino León Pérez.

**Ingresos**

Silverio Rodríguez, Ignacio González, Manuel Rodríguez, Dulce Fernández, Emma Corona, Bienvenido Michelena, Antonio González, Sergio Miguel, Orlando Espinosa, Heriberto Quintana, Pedro Cabo, Rosalía Ines, Caridad Mesa, Rafael Díaz, Manuel Vega, Eusebio León, Dora Rodríguez, Alvaro González, Venancia Quevedo, Miguel Sacramento, Rosa Alvarez, Tirso Patterson, Olga Villa, Juana Alonso, Gloria Daunel, Manuel Oroza, Flores Lemus, José Vázquez, Antonio Flores, Epifania García, Andrés Rivero, Elena Pérez, Hilario Canedo, Adela Chaviano, Caridad González, Siervo Vázquez, Delia Victoria, José Morales, Roque Ramírez, Silvio Sierra, Margarita Suárez, Rafael Peraza, Francisco Casanova, Ana Fernández, Francisco Estrada, Antonio Caro, Edelberto González, Petronilo Moreno, León Fernández, Anacleto Enriquez, Eusebio Labrador, Olga Rojas, Miguel Muñoz, Julio Argay, Ana Azcuy, Leonila Delgado, Benigno Sardiñas. Total ingresos: 57.

**Altas**

Santa Márquez, Filomena Graverán, Miguel Sterling, Aida Rodríguez, Máximo Delgado, Epifania Fernández, Pilar Parada, Filomena Pedraza, María Salgado, Bernardo Sobrino, Perseverancia Torres, José Vargas, Gregorio Fernández, Generoso Saavedra, Erasmo Hernández, José La Rosa, Inés Maqueira, Berto Castro, Emiliano Gómez, Antonio López, Julián Torres, Amalia Sánchez, Alejandro Márquez. Total altas: 23.

**Operaciones**

Carlos Rueda, por el Dr. José S. Lastra Camps.

Amada Bulo, por el Dr. J. Sanguily.

Carmen García y Antonio Alvarez, por el Dr. J. I. Tarafa.

Antonio Caro y Aurelia Rubio, Dr. C. Miyares. (Urgencia).

Manuel Vera, por el Dr. Medina.

Emelina González, por el Dr. Cárdenas.

Florencio Valdés, por el Dr. E. Puget.

Libia Suárez y Fernando Montano, por el Dr. Pedro P. Novo.

Julián Ballenado, por Dr. Sánchez Rijas. Total: 12 operaciones.

Anestesistas: Dres. Urrutia y Rodríguez Gómez.

## SEÑALAMIENTOS PARA HOY EN EL TRIBUNAL SUPREMO Y EN LA AUDIENCIA HABANERA

**En el Tribunal Supremo.**

Sala de lo Civil: No hay señalamientos.

Sala de lo Criminal: Antonio Pérez Batista, homicidio. Letrado, J. A. Rivero.

Sala de lo Contencioso-administrativo y de Leyes Especiales: No hay señalamientos.

**En la Audiencia.**

Sala Primera de lo Criminal: José Alvarez, trata de blancos; defensor, González Brito. Ricardo Fernández, falsedad; defensor, Garcilaso de la Vega. Juan F. Granados, rapto. Defensor, Valdés.

Sala Segunda de lo Criminal: Manuel Oporto, falsedad; defensor, Lorié. Oscar Bretaña, rapto; defensor, Bengochea. Faustino González, robo; defensor, Carone. Primitivo Domínguez, falsedad; defensor, Montoro. Crescencio Jorge González, homicidio; defensor, Recio Agüero.

Sala Tercera de lo Criminal: Armando Valdés, falsedad; defensor, Pérez Lamy.

Sala Cuarta de la Criminal: José Li, drogas; defensor, G. Estefany. Eladio Miranda, robo; defensor, Menció. Adelaida Martínez y otros, infracción postal; defensor, Recio.

Sala Quinta de lo Criminal: Alfredo V. García, lesiones; defensor, Rabell; Raúl Martínez, robo imperfecto; defensor, Illa. Justa García y otros, trata de blancas; defensores, Llovet y otros. Santiago Coello, infracción electoral; defensor, Carta. ya. Andrés López, robo; defensor, de Villiers.

Sala Primera de lo Civil: Oeste. Concurso cesionario de acreedores. Faustino Ruiz Alvarez. Ponente, Menéndez. Dr. Brito. Procurador, Veiga.

Oeste. Pieza separada en quiebra. Sociedad de Miguel Sui y sus socios gerentes, promovida por Obdulio Rubio. Ponente, Menéndez. Dr. Menéndez. Prieto. Estrados.

Almendares. Declaratoria herederos. Celestino Pérez. Ponente, Menéndez, Dr. Trejo. Fiscal.

Este.—Un efecto. María V. Muro contra Pablo Gómez. Ponente, Menéndez. Dr. F. Bilbao. F. Moris. Procuradores, Rodríguez Torralbas y Udaeta.

Este.—Un efecto Mario V. Muro contra Pablo Gómez. Ponente, Menéndez. Dres. Fernández Moris y Bilbao. Procuradores, Udaeta y Torralbas.

Almendares. Un efecto. Framil García contra Arthur Lew. Ponente, Menéndez Dres. Amaro y Ruiz Jiménez. Pereira.

Este.—Mayor. Fernández y Compañía contra Fernando Nicolás y Juan Aranda. Ponente, Menéndez, Dr. Montalvo. doctora Loinaz. Procurador, Regalado.

Almendares.—Mayor. Ricardo Villarreal contra Ferrocarriles Unidos de la Habana. Ponente, Menéndez. Dres. Morales y Laso. Procuradores, Herrera y Oliva.

Sur. Divorcia. Adolfo Aizjuru contra Florencia Gutiérrez. Ponente, Menéndez. Dr. Palma. Latour.

Sala Segunda de lo Civil: No hay señalamientos.

## ACEPTO «UNION MACEISTA» LA RENUNCIA PRESENTADA POR EL GENERAL M. PIEDRA

El Comité Ejecutivo de la Unión Maceísta ha tomado el acuerdo de aceptar, lamentando esa decisión, la renuncia que presentó de su cargo de vicepresidente el general Manuel Piedra.

Se produjo esta dimisión a consecuencia de la visita que hicieron hace días al Jefe del Ejército los generales Loynaz del Castillo, Lara Miret, Hubo Roberts y Llaneras.

En la carta del general Loynaz del Castillo, aceptando la renuncia, se dice que en la visita de referencia no fué abordado tema político alguno, pues sólo se trataron asuntos patrióticos, de la creación de una Orden con el nombre de Maceo para premiar servicios militares de los planes para combatir el vicio de la droga, etc. Y además, se dice que la visita nunca hubiera dejado de hacerse, porque se anunció antes de que el general Piedra ingresara en el maceísmo.

## C A R D E N E N S E S

**EN EL APOSTOLADO DEL SAGRADO CORAZON DE JESUS**

**Distribución de premios y ceremonia de graduación**

Tarde rosa.

De ensueños y madrigales.

Tarde de poesía, de dulce inspiración, la que proporcionó el domingo último el gran colegio de las religiosas del Apostolado del Sagrado Corazón de Jesús de esta ciudad al celebrar con gran brillantez su solemne distribución de premios y la ceremonia de graduación del curso escolar 1938-1939.

Fiesta hermosa.

De máxima lucidez.

El prestigio arraigado a través de sus años de labor de esas ilustradas religiosas del Apostolado, brilló una vez más como un sol sin ocaso para iluminar la senda de las graduadas qupe acaban de dejar ese colegio de donde han salido tantos soles refulgentes, tantas y tantas damas que hoy se destacan en la vida social como soberanas de hogares inmaculados, en los que son ejemplo de esposas, de madres y de hijas, producto del buen fruto recogido en los años escolares.

Conserva el Apostolado su tradición.

Su amor a Cristo, su culto a la virtud.

Su fervor a la fe en una religión triunfal a través de los años y de los tiempos y su cultivo a las nobles máximas que predicara el Maestro al hacer que la Humanidad unida se amara y los hombres mejor se comprendieran...

Tal el Apostolado.

Un Apostolado de fe.

Su fiesta de la tarde del domingo último tuvo por escenario su salón de actos, en el que búcaros de flores se columpiaban al vaivén de la brisa de la tarde veraniega.

Flores fragantes.

Que perfumaban el ambiente.

Tenía por presidencia aquel acto a tres caballeros distinguidos que con su presencia honraban la fiesta, el ilustrado señor Luis C. Bello, presidente del Directorio Nacional de los Caballeros Católicos de Cuba; el doctor Pedro J. Sierra, presidente de la Unión de Caballeros Católicos de Cárdenas, y el doctor Antonio Pola González, alto miembro de la citada institución y con ellos otras personalidades que ocupaban los puestos más salientes.

Diez las graduadas.

Divididas en dos grupos.

Tres del curso comercial, que lo fueron las señoritas María Antonia Durán y Ansola, Graziella Alegría Valenzuela y Aída Díaz González, y siete de enseñanza primaria superior, que lo fueron las señoritas Leonor y Virginia Echevarría Argüelles, Aurora María Pérez Gurruchaga, Ana Luisa Castro Muxó, Zaida Véliz Alvarez, María de los Angeles Hernández Ortiz y Guillermina Carol Smith

El programa fué selecto.

Selecto y escogido.

Ante una gran concurrencia, representación magnífica de nuestra mejor sociedad, se abrió el programa con el Himno Nacional, que fué escuchado de pie por todos los presentes.

Después un discurso.

Discurso de apertura.

Lo tuvo a su cargo una de las graduadas, la señorita María Antonia Durán, que pronunció bellas frases, a las que siguió la distribución de premios religiosos.

Después una pieza al piano.

«Vals Brillante», de Goncone.

Lo ejecutó otra graduada, la señorita Ana Luisa Castro y Muxó, que recibió aplausos, continuando acto seguido el ejercicio gimnástico rítmico por un grupo de medianas.

Hubo otra pieza musical.

También al piano.

Esta vez con Ana Luisa Castro; Aídita Díaz le acompañó en «Qui Vive Sanz».

Dos lirios ellas.

Triunfadores al despuntar.

En la danza y coro de «Las Floristas», por un grupo de medianas, se lucieron bonitos trajes alusivos al número, todo de índole floral.

Llamó la atención.

Encantó a todos!

Después de la distribución de premios de primer, segundo y tercer grados cerró la primera parte la danza «Sobre las Olas» por el grupo de mayores vestidas de tul verde nilo semejaban hadas vaporosas de sueños mágicos, mereciendo una felicitación no sólo ellas sino también, muy especialmente, la señorita Emilia Moreno, proferosa de Cultura Física del Colegio que dió pruebas de su capacidad y conocimientos para ello.

Hubo un intermedio.

De breves minutos.

La entrega de premios e imposición de insignias a las graduadas fué el único de la segunda parte, recibiendo cada una el fruto de su labor de manos del tribunal que presidía y de la interesante señorita Nenita Pérez.

Sugestionó un baile clásico.

Por María del Carmen Pérez Gurruchaga.

La despedida del colegio estuvo a cargo de Aídita Díaz, el lirio del Miramar en Varadero, que acaba de graduarde para dicha de ella y regocijo de sus padres y que habló con la gracia que le caracteriza.

El resumen. superior.

Algo que deleitó.

Fué la palabra cálida de mi distinguido amigo el señor Luis C. Bello, presidente del Directorio Nacional de los Caballeros Católicos de Cuba que dedicó su himno bellísimo al Día de los Padres y a la misión que debe pesar en todo guía y máximo consejero del hogar.

Como siempre, estuvo oportuno.

Como siempre, elocuente.

Bajo el bullicio de una ovación que ahogó las últimas palabras del orador admirable, se pasó a los jardines del colegio para cerrar con broche de oro la tarde rosa con un rico y espléndido buffet de ensaladas, bocaditos, ponche, etc., que ofrecía la Asociación de Antiguas Alumnas del Apostolado como homenaje a las graduadas.

Se charló en los jardines.

Se comentaba la fiesta.

Y sobre todo aquel cuadro de belleza, de armonía, de amor y de fe, flotaba airosa la bandera de las Religiosas del Apostolado del Sagrado Corazón de Jesús, que dedicadas a su misión de educar y de instruir, día tras día, sin descanso, bien merecían ese día del domingo de expansión espiritual, de regocijo en sus corazones, al ver que no se labora en balde, que no se ara en el mar, cuando el corazón dicta de modo noble y sano.

Fué tarde rosa!

Inolvidable!

**Luis de Posada**

Del compañero al compañero.

Del amigo al amigo.

Desde esta Perla del Norte y este Varadero soñador que Luis de Posada visita a menudo, vaya mi saludo cordial y sincero para el leído cronista del DIARIO DE LA MARINA en La Habana, que en la fecha de ayer celebró su santo.

Cumplo con ese deber.

Enviándole mi mensaje.

Va con el calor de mi simpatía y afecto hacia el joven y caballeroso comentarista social del gran mundo habanero, que tiene mi distinción.

Mis mejores deseos.

Para él y los suyos.

**Don Benjamín Orbón**

Nuestro huésped.

El sábado próximo.

El ilustre amigo y valiosa figura del mundo social Don Benjamín Orbón, director del Conservatorio que lleva su nombre en La Habana, viene a Cárdenas para presidir los brillantes exámenes de la acreditada academia de música «Ignacio Cervantes», que dirigen las señoras Pepita y Enriqueta Torres.

Viene con Orbón su secretario.

El afable Ramón Muñoz.

Para el queridísimo y cordial maestro y para el amigo Muñoz, sea mi bienvenida por anticipado.

Va sincera.

Como siempre, para ellos.

**María Smith Castro**

Una nueva graduada.

En la capital.

En el renombrado Colegio del Sagrado Corazón de Jesús de La Habana acaba de graduarse la angelical María Smith Castro, jovencita cardenense, hija de los distinguidos esposos señora Concha Castro y el reputado doctor Frank Smith.

Está ya en Cárdenas.

Salúdole afectuosamente.

**Enfermas**

Dos cardenenses.

En La Habana.

En el Instituto Clínico me entero que se hallan recluídas, sufriendo molesto mal, las señoritas María Adela Fernández y Catuca Fay.

Lo consigno con pena.

Deseándoles su restablecimiento.

**De alta**

Un nuevo éxito.

Del doctor Hernández Gonzalo.

Lo acaba de obtener el notable especialista de garganta, nariz y oídos al operar a la graciosa jovencita María de Lourdes Parquet Porto, el domingo último en la «Clínica Cárdenas».

Fué ya dada de alta.

Totalmente curada.

**De paseo**

Un feliz matrimonio.

Entre nosotros.

Lo estuvo así, procedente de Colón, el querido Néctor Herrera de la Arena, administrador de la Compañía Cuoana de Electricidad de aquel lugar y su esposa la señora Mary Barrenechea, así como sus hijos.

Breve fué la estancia.

Sólo de horas.

**Otro matrimonio**

También de paseo.

Por nuestros lares.

Refiérome al doctor Vicente Aguirregaviria y su esposa la señora Angelina Sust, que procedente de Matanzas, donde residen, los saludé en la mañana del domingo en la sala del «Martí».

Ya se ausentaron.

Lleven mi despedida.

**Mejorado**

Lo está un enfermo.

Un acreditado comerciante.

Refiérome al siempre atento amigo el señor Carlos Quintana, propietario de «La Casa Quintana», que desde hace días guarda cama sufriendo un fuerte ataque grippal.

Ya mejora.

Me place consignarlo.

**Un saludo**

De bienvenida.

Mándolo cumplido.

Es para los jóvenes esposos señora Elisa Rodríguez de Reinoso y el señor Enrique Reinoso, que con su linda bebita Elisita se hallan de paseo junto a sus familiares aquí residentes.

Tengan gratos días.

Muy risueños!

**Huéspedes**

De paseo.

Por la ciudad y la playa.

Estuvieron así el domingo en Cárdenas y Varadero los señores José Gorgas y Francisco Beas, el primero presidente del Club Fortuna de La Habana, a los que fuí presentado por la gentil Dora Morales.

Ya se fueron esos visitantes.

A los que despido.

**Francisco González Bacallao.**

✝

**E. P. D.**

**EL SEÑOR**

**JOSE ALONSO DIAZ**

**HA FALLECIDO**

Y dispuesto su entierro para hoy, jueves, a las cinco de la tarde, los que suscriben, viuda, hijo, hermanos, hermanos políticos y demás familiares y amigos, ruegan a las personas de su amistad se sirvan acompañarlos en el piadoso acto del sepelio, partiendo el cortejo fúnebre de la casa calle de San Miguel, número 569, hasta el Cementerio de Colón, favor por el que les quedarán eternamente agradecidos.

La Habana, junio 22 de 1939.

**Asteria Rionda, José Alonso Rionda; Manuel, Francisco, Ramón (ausente) y Alfonso Alonso; Lisandro Pérez; doctor Temístocles Meléndez; Constantino González y Compañía.**

FUNERARIA

BERNARDO GARCIA

CAPACIDAD, TACTO, DELICADEZA

Zanja No. 415, esquina a Belascoaín.—Teléfonos: U-2310 y U-3650.

## SIGUE LA RELACION DE LAS AFILIACIONES EN DIVERSOS TERMINOS DE LA REPUBLICA

**PERICO**

| | |
|---|---|
| 1.—Acción Republicana | 1.314 |
| 2.—C. N. D. | 844 |
| 3.—Auténticos | 762 |
| 4.—Liberales | 718 |
| 5.—P. U. N. | 354 |
| 6.—Realistas | 293 |
| 7.—A. B. C. | 283 |
| 8.—D. Republicano | 239 |
| 9.—Unión Revolucionaria | 77 |

**CARDENAS**

| | |
|---|---|
| 1.—C. N. D. | 3.252 |
| 2.—Unión Nacionalista | 2.852 |
| 3.—Partido Liberal | 2.065 |
| 4.—Partido Auténtico | 1.416 |
| 5.—Acción Republicana | 1.083 |
| 6.—A. B. C. | 883 |
| 7.—Partido Realista | 615 |
| 8.—Partido Comunista | 513 |
| 9.—Unión Revolucionaria | 510 |
| 10.—D. Republicano | 400 |
| 11.—P. A. N. | 189 |

**LA ESPERANZA**

| | |
|---|---|
| 1.—Demócrata Republicano | 1.299 |
| 2.—C. N. D. | 1.142 |
| 3.—Unión Nacionalista | 935 |
| 4.—Partido Auténtico | 600 |
| 5.—Acción Republicana | 269 |
| 6.—Unión Revolucionaria | 178 |
| 7.—Partido Realista | 23 |
| 8.—A. B. C. | 4 |

**GUANABACOA**

| | |
|---|---|
| 1.—Partido Auténtico | 3.472 |
| 2.—Unión Nacionalista | 2.846 |
| 3.—Partido Liberal | 2.369 |
| 4.—C. N. D. | 2.331 |
| 5.—A. B. C. | 1.253 |
| 6.—Partido Comunista | 1.201 |
| 7.—Unión Revolucionaria | 1.123 |
| 8.—Demócrata Revolucionario | 832 |
| 9.—P. A. N. | 556 |
| 10.—Realistas | 411 |
| 11.—Acción Republicana | 136 |

**ARTEMISA**

| | |
|---|---|
| 1.—Partido Liberal | 4.401 |
| 2.—C. N. D. | 3.011 |
| 3.—Unión Nacionalista | 2.268 |
| 1.—Acción Republicana | 1.529 |
| 5.—Partido Auténtico | 478 |
| 6.—A. B. C. | 436 |
| 7.—Demócrata Republicano | 240 |
| 8.—Unión Revolucionaria | 99 |
| 9.—Partido Comunista | 66 |
| 10.—P. A. N. | 11 |

**LOS ARABOS**

| | |
|---|---|
| 1.—Partido Liberal | 1.192 |
| 2.—Acción Republicana | 536 |
| 3.—Unión Nacionalista | 298 |
| 4.—Partido Realista | 190 |
| 5.—C. N. D. | 170 |
| 6.—Partido Auténtico | 81 |
| 7.—A. B. C. | 79 |
| 8.—Demócrata Republicano | 57 |

**NUEVA PAZ**

| | |
|---|---|
| 1.—Unión Nacionalista | 1.664 |
| 2.—Acción Republicana | 885 |
| 3.—Conjunto Nacional Democrático | 809 |
| 4.—Liberal | 673 |
| 5.—Revolucionario Cubano Auténtico | 296 |
| 6.—Demócrata Republicano | 153 |
| 7.—Popular Cubana | 98 |
| 8.—Comunista de Cuba | 50 |
| 9.—Unión Revolucionaria | 35 |
| 10.—A. B. C. | 16 |
| Total | 4.679 |

Los bomberos y autoridades actuando frente al establecimiento incendiado anoche en Monte y San Nicolás. (Vea información en la página tres).

**UNA ACLARACION DEL DOCTOR HERRERA SOTOLONGO**

Con motivo de una información, que parece fué publicada en otro periódico, acerca del abandono que el doctor Herrera Sotolongo ha hecho del Partido Liberal, para ingresar en el Demócrata Republicano, el prestigioso político nos remite una aclaración en la que advierte que nunca fué perseguido por el general Menocal, sino que a él lo persiguió el Gral. Machado. Que sirvió intensamente al liberalismo y que se va del partido «porque no puede permanecer en un partido socialista ni comunista y el Partido Liberal ha aceptado doctrinas de uno y hecho pacto con el otro.»

Y al dejarlo así aclarado, a ruego del doctor Herrera Sotolongo, queda éste complacido.

## Juzgarán hoy a un campesino que dió muerte a un compañero de trabajo en Güines, tras una violenta discusión

El Fiscal pide que lo condenen a 26 años de reclusión. La posesión de un cigarro fué el origen de este suceso. Nuevo Presidente de la Caja de Jubilaciones del Poder Judicial

### FALLO FAVORABLE A UN PROFESOR UNIVERSITARIO

Un laborioso campesino será juzgado hoy en la Sala Segunda de lo Criminal de la Audiencia por el delito de homicidio; es Crescencio Jorge González, el cual dió muerte el 24 de marzo de este año a su compañero de trabajo Eulogio Hernández Vázquez, en la finca «Bijarrón» del Término de Güines, en el curso de una discusión acalorada que tuvieron al parecer por la posesión de un cigarro mientras se encontraban entregados a sus labores. El Fiscal pide que sea sancionado Jorge González con veintiséis años y ocho meses de reclusión, pues le aprecia la agravante de uso de arma prohibida, como lo es el cuchillo con que el procesado abatió a Hernández Velázquez, pero el defensor del procesado, doctor Enrique Recio Agüero, letrado de oficio de la Audiencia rebate la acusación fiscal y en conclusiones alternativas dice que debe apreciarse a Jorge González la eximente absoluta de legítima defensa, y ser absuelto, o de lo contrario que se le aprecie la eximente de trastorno mental transitorio o en su defecto la atenuante de arepentimiento eficaz, ya que Jorge González, apenas cometido el hecho, se presentó a la autoridades policíacas confesando el delito.

**Dos juicios comenzados y suspendidos**

La Sala Primera de lo Criminal de la Audiencia, comenzó el juicio contra Roberto Izaguirre, por homicidio y lesiones culposas, —por imprudencia— en los muelles de la Ward Line, suspendiéndolo para continuarlo mañana, día 23; y la Sala Tercera comenzó el juicio contra Belarmino Menéndez por la muerte de su esposa Alejandrina Balsa, en Güira de Melena, en 1937, que seguirá el 26 del actual, o sea el próximo lunes.

**Ultimas sentencias de la Sala Segunda de lo Criminal**

Heraclio García y Joaquín Labaya, son condenados, por infracción del Censo, a seis meses de prisión cada uno; Carlos Cabeiro, es absuelto de tenencia de drogas, defendiendo el doctor Francisco Carone Dede; Mario Piñeiro, es condenado, por tenencia de drogas, a un año de prisión y multa de $100.00; Herbert Spencer y Denis Mawell, por estafa, a seis meses y un día de prisión y multa de 50 pesos, cada uno; Oscar Marrero, por tenencia de drogas, a un año de prisión y multa de 50 pesos; Ceferino Peña, por rapto, es condenado a un año de prisión; y Carlos Gutiérrez González, es absuelto de robo, defendiendo el doctor Francisco Carone.

**Nuevo Presidente de la Comisión de Jubilaciones Judiciales**

Debido a que el doctor Eduardo Rodríguez Sigler, Presidente de la Comisión de Jubilaciones y Pensiones del Poder Judicial gozará de vacaciones este año, por corresponderle, la Sala de Gobierno del Tribunal Supremo, en sesión de ayer acordó que durante ese tiempo, —los meses de julio y agosto próximos— funja de Presidente de la expresada Comisión el Magistrado doctor Andrés M. Lazcano Mazón.

**Fallo favorable a un Catedrático Universitario**

La Sala Segunda de lo Civil de la Audiencia habanera ha dispuesto notificar al Rector de la Universidad, para que se proceda a su cumplimiento, la sentencia dictada con motivo del recurso contencioso-administrativo establecido por el doctor Andrés García Rivera, médico cirujano de esta capital, contra acuerdo del Claustro Universitario por el cual se acordó el impedimento del recurrente para reingresar en el profesorado de la misma. Fué dirigido el doctor García Rivera por el doctor Manuel Dorta Duque.

La Sala declara con lugar la demanda del doctor García Rivera, y revoca el acuerdo del Claustro General de Profesores de la Universidad por el cual se dispuso la jubilación del recurrente con el aludido impedimento.

Expone el tribunal en su sentencia que cuando el acuerdo fué adoptado el recurrente no estaba ya sometido a la jurisdicción disciplinaria del organismo, por no encontrarse en servicio activo con derecho a reintegrarse en sus funciones, por estar ya jubilado, y que en caso de estimarse que tal situación constituyera un sometimiento a la jurisdicción universitaria, siempre habría que estimar su derecho por estar amparado en el capítulo primero, título ocho de los estatutos universitarios que se refieren a la inamovilidad; y que la sanción impuesta sólo puede acordarse por el Tribunal Especial de causas graves previa la incoación de expediente, motivo por el cual se ha vulnerado el derecho reclamado por la ilegal resolución combatida, sin que para ello obste que dicho acuerdo se haya adoptado en 4 de septiembre de 1933, con motivo de la depuración cívica y académica del profesorado, ya que tales acuerdos no están revestidos de fuerza legal suficiente para enervar los que tenían los estatutos infringidos a virtud de la autonomía universitaria establecida por el decreto de 6 de octubre de 1933.

Y, por último, que de acuerdo con un sano principio jurídico, la potestad disciplinaria aun en los casos más graves de la esfera administrativa se entiende limitada por razón de su propia naturaleza y así resulta de los estatutos universitarios, a la privación de un cargo que se desempeña, pero nunca se puede llegar a impedir el ingreso posterior mediante la obtención legal de un nuevo cargo, ya que tal cosa equivaldría a una declaratoria de incapacidad para toda la vida por parte del ciudadano para ese y todos los demás cargos administrativos por considerarse moral y legalmente una pena de inhabilitación perpetua que sólo es justo imponer por causa de delito y por tribunal competente.

## Del Central Andreíta

*Movimiento político*

Desde el día 11 del corriente, están abiertos y laborando dentro de sus horas reglamentarias, sin interrupción, las oficinas de todos los partidos políticos, en la inscripción del electorado.

Aunque cada cual desea tener el mayor número de afiliados lo cierto es que en los barrios de Maltiempo y Guayabo, en esta zona, tienen una gran ventaja sobre los demás partidos el doctor Salvador Capote Yánez que pertenece a «Acción Republicana»; pero presidiendo del partido, el doctor Yánez es acreedor, por sus innumerables servicios prestados tanto en la ciudad como en el campo, a que se aliente su aspiración.

Indiscutiblemente que será el más favorecido por los votos del electorado campesino.

*El puente de Maltiempo*

Ampliando nuestra anterior información, sobre los puentes que sobre los arroyos de Maltiempo y Guayabo se han de construir en el próximo otoño, (época que se presta mejor, por los comienzos de la sequía), el señor Eulogio Miranda, quien con tanto celo y energía viene actuando como Delegado de la Secretaría de Agricultura en el Municipio de Cruces, ha visitado recientemente a elementos de los más salientes y capacitados campesinos, con el fin de convenir con ellos la forma de cooperación que habrán de prestar a la realización de dichas obras.

Así, pues, con la ayuda de los campesinos y la que aporte el Gobierno, será el mencionado proyecto, convertido en preciosa realidad.

*Una descascaradora*

En la visita que recientemente hizo a ésta el señor Secretario de Agricultura ingeniero García Montes, le fué hecha por varias rpersentaciones campesinas la petición de una máquina «descascaradora» de arroz para esta zona, a lo que correspondió sin titubeos ni reparos el señor Secretario.

Nosotros decimos, que si las siembras existentes de arroz se cosechan regulares, indiscutiblemente que habrá trabajo para tres descascaradoras.

*Del Base Ball*

Según informes del propio manager del club «Llaves», Alfredo de la Vega, es probable que próximamente se celebre un importante encuentro con un renombrado conjunto de la ciudad de Jovellanos.

Informaremos de este juego.

*El Corresponsal*

PROCEDIMIENTOS CIVILES ESPECIALES

Tomo tercero y último de la obra. Contiene:

ACCIDENTES DEL TRABAJO

Ley y Reglamento, Tabla de las Evaluaciones, Catálogos de aparatos para la prevención de Accidentes, Tarifa de honorarios médicos, Seguros de Accidentes, Legislación y Jurisprudencia interpretativa hasta el 15 de Abril de 1939.

Y además: DIVORCIO, hasta el 13 de Abril de 1939, LEY DE ALQUILERES, REFACCION AGRICOLA, COLONATO Y MOLIENDA DE CAÑA, COMISION DE INTELIGENCIA OBRERA, INDEMNIZACION CIVIL EN LOS JUICIOS CORRECCIONALES, VIA DE APREMIO DE LOS NOTARIOS, RESPONSABILIDAD CIVIL DEL MINISTERIO FISCAL, INSCRIPCIONES DE NACIMIENTOS FUERA DE TERMINO, EXPEDIENTES SOBRE CAMBIO, ADICION Y MODIFICACION DE NOMBRES Y APELLIDOS, CONTRATO DE OPCION, INDEMNIZACION A LOS MARINOS POR PARO FORZOSO Y ACCIONES DE LA PROPIEDAD INDUSTRIAL. LEGISLACION Y JURISPRUDENCIA.

ANOTADO Y COMENTADO POR EL JUEZ

EDUARDO R. NUNEZ Y NUNEZ

Un volumen de 512 páginas, $4.00 en rústica; $5.00 encuadernado en media pasta y $5.50 en pasta española. Al Interior, $0.20 más para su envío certificado.

De venta en la Librería y Casa Editorial de

JESUS MONTERO, Obispo, 521. Apartado 2541. HABANA.

M.E.C.D. 2016

# CRONICA HABANERA

## EN EL ANFITEATRO

**CARMINA BENGURIA.**—En el Anfiteatro Nacional tendrá efecto esta noche, a las nueve, el recital de poemas de Carmina Benguría, la genial artista del verso, uno de los positivos valores de la declamación, del momento.

Este acto—una iniciativa más del popular alcalde de la Habana, doctor Antonio Beruff Mendieta—permitirá al pueblo de la capital disfrutar de una delicada audición de arte.

He aquí el programa combinado para esta noche.

**Primera parte**

Palabras, por el doctor Manuel J. Bisbé, jefe del departamento Municipal de Cultura.

Himno Nacional, de Perucho Figueredo, interpretado por la Banda Municipal.

1.—«Date más», de Alfonsina Storni; 2.—«Pregón del número 13», de Baltasar Dromundo; 3.—«Nostalgia», de Santos Chocano; 4.—«Canción de ...», de Gabriela Mistral; 5.—«Pueblo», de Palés Matos, y 6.—«La Montera», de Joaquín Castellanos. Recitadora: Carmina Benguría.

**Segunda parte**

«La Hija del Sol» («El poema de las Cuevas»), de Gonzalo Roig: a), «La leyenda de Caneymar», y b), «Invocación y Danza india», sin interrupción, por la Banda Municipal.

1.—«La moza despechada», de E. Marquina; 2.—«Prendiditos de la mano», de Miguel A. Camino; 3.—«La virgen de mi parroquia», de José María Pemán; 4.—«El Piyayo», de José Carlos de Luna; 5.—«Breve poema nupcial en tono menor», de Manuel de Góngora. Recitadora: Carmina Benguría.

**Tercera parte**

Scherzzo Capriciosso, de I. Cervantes, por la Banda Municipal.

1.—«Mensaje lírico», de Hilarión Cabrisas; 2.—«La bailarina española», de José Martí; 3.—«El poema del árbol», de Ernesto Fernández Arrondo; 4.—«De otro modo», de Emilio Ballagas; 5.—«Los zapaticos de Rosa», de José Martí. Recitadora: Carmina Benguría.

Y termina este magnífico programa con «Pa la finca me voy», un potpourrí de cantos populares cubanos, original de Francisco Rojas, que interpreta la Banda Municipal.

**CEREMONIA NUPCIAL.**—El viernes día 23 del corriente mes, contraerán matrimonio la bella señorita María Teresa Pérez y Rodríguez y el caballeroso joven Miguel Buendía y ...tre.

La simpática ceremonia tendrá lugar en la iglesia de San Nicolás, a las nueve y media de la noche, y será presenciada por un grupo numeroso de familiares y amigos de los contrayentes.

Han sido designados padrinos la señora Adela Buendía de Antuña y el distinguido musicólogo Gonzalo Roig, director de la Orquesta Sinfónica de la Habana y de la Banda Municipal de la Habana.

Testigos por ella serán el doctor Manuel Llópiz y los señores Vicente Pereira, Rodrigo Prats y Emilio Medrano.

Y por él los señores Angel Cambó Ruiz, Felipe Lizama, Bernabé Oteiza Setién, Domingo Méndez y Osvaldo Farrés.

**MEJORADA.**—Se encuentra ya en vías de franco restablecimiento la encantadora señorita Carmita Reyes y Pujals, que en días pasados fué operada de apendicitis.

Dicha operación la llevó a cabo, con su habitual maestría, el reputado cirujano doctor Manuel González Alvarez, en la Asociación Médicoquirúrgica «La Inmaculada».

Nuestra enhorabuena.

Luis DE POSADA.


UN CUTIS CLARO Y ATERCIOPELADO puede ser suyo con una limpieza exacta. Pidan el mejor jabon
**Resinol**

**DR. M. COSTALES LATATU**
Profesor de Clínica Quirúrgica de la Universidad, por oposición.
Cirugía del Abdomen y Tiroides.
Durante el verano consultará, exclusivamente, lunes, miércoles y viernes.
PRADO, 310. Diagnóstico: VEINTE PESOS.



*Ultima oportunidad*

5 AÑOS DE GARANTIA

Solamente hasta fín de mes tiene Ud. la oportunidad excepcional de adquirir un

**FRIGIDAIRE** *Genuino*

fabricado por la General Motors y garantizado por 5 años por la suma insignificante de $19.80 de entrada... y pagos mensuales de $8.75.

Jamás, en la historia de la refrigeración eléctrica doméstica, FRIGIDAIRE ha brindado una oportunidad semejante.

*¡No la desperdicie!*

ENTRADA: $19.80 Y $8.75 AL MES

**CIA. CUBANA DE REFRIGERACION ELECTRICA, S. A.**
OFICIOS 106 FERRETERIA MONSERRATE GALIANO 212

*Sólo hasta Junio 30*

M. GUASTELLA


## Designa la Secretaría del Trabajo un delegado que actuará en el seno de la empresa de Ferrocarriles Unidos

Se trata de evitar el desplazamiento de tres mil obreros. Niega ese Departamento la entrada en el territorio de otro grupo de inmigrantes, que haría competencia al nativo

El Secretario del Trabajo ha firmado una Resolución, designando al señor Gumersindo Martínez Amenal perito contable del Departamento, para que se persone en las oficinas de los Ferrocarriles Unidos de la Habana y haga una investigación en los libros y demás documentos de esa empresa con objeto de conocer el estado económico y estudiar una fórmula que evite la rebaja de obreros anunciada y que, de consumarse, perjudicaría a más de tres mil personas, que prestan servicios unas, y otras que dependen de los que van a ser desplazados.

Se espera que la Secretaría del Trabajo, con la intervención del Presidente de la República y del Jefe del Ejército, consiga obtener una solución que aminore la gravedad del problema.

**Niega Trabajo la entrada a inmigrantes**

La Secretaría del Trabajo ha informado de modo desfavorable numerosos expedientes de inmigrantes. Las solicitudes fueron presentadas por conducto de la Dirección de Inmigración. Los inmigrantes pensaban establecerse en distintos lugares de la República.

Informa la Secretaría que esos inmigrantes, carentes de bienes de fortuna, le disputarán el trabajo a los obreros nativos y acabarán por convertirse en carga pública, por lo que dice que no puede accederse a la solicitud formulada.

Entre los peticionarios se encuentran Rudolf Gumpert, Walter Silbertein, Margarita Watson viuda de Kuntz, George Halaaz, Agi Halaaz, Sylvia Schleiner y Donato Goenaga y Oronvegoa.

**Una entrevista**

El Secretario del Trabajo celebró ayer una entrevista con los miembros de la Delegación Provincial de Salud y Maternidad de la Habana, abordándose varios problemas que se han suscitado con motivo de la intervención del Secretario del Trabajo en las actividades de la Junta General.

Existe la impresión de que en esa entrevista quedarán solventadas las pequeñas discrepancias confrontadas, haciendo constar el doctor Portuondo Domenech que se sentía satisfecho de la labor que venía realizando la Delegación Provincial de Maternidad de la Habana, en beneficio de los obreros y patronos, y, principalmente, de las esposas y compañeras de obreros y empleados.

**Comprobarán la mayoría entre trabajadores de un taller**

El director general del Trabajo, doctor José Suárez Rivas, ha designado un delegado para que se persone en el taller de confecciones situado en Suárez 116 y compruebe si la mayoría de los trabajadores están conformes con el contrato colectivo de trabajo presentado a la consideración del Secretario del ramo.


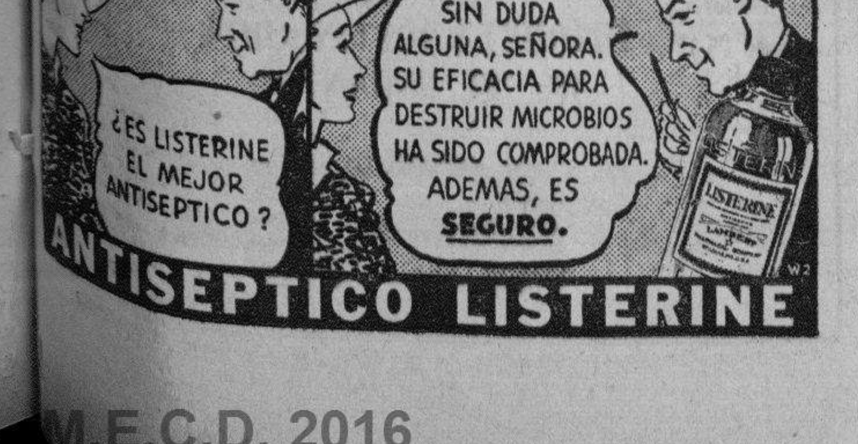




TALLERES DE EBANISTERIA **El Siglo.** DE VICENTE L. DE ARECHAGA
MUEBLES A LA ORDEN EN TODOS LOS ESTILOS
ESCULTURA-DECORACION
PRECIOS MODICOS EXPOSICION DE MUEBLES CLASICOS
TEL. A-6135 MANRIQUE - 853 HABANA
ECONOMICE COMPRANDO DIRECTAMENTE AL FABRICANTE


### UN CONCIERTO DE MATILDE ALVAREZ FRANK

Matilde Alvarez Frank, la inspirada y joven poetisa, autora del libro «Iris», ofrecerá el día 27 del presente mes, un interesante recital de sus propias poesías, correspondientes a su libro «Iris», y otras inéditas. El programa, selecto y variado, es el siguiente:

PROGRAMA

I

Presentación por el señor José Sánchez-Arcilla.

«El Ciego de mi calle», «Carne de Lirios», «Realidad», «Ruego», «Sueño Infantil», «Siempre me verás», «Purifícate».

II

«Balada del Amor», «Tu Retrato», «Carnaval», «Consagración», «Plegaria del dolor oculto», «Aroma», «Tu sombra».

III

«Paganismo», «Romance de la ausencia», «La Partida», «Inútil empeño», «Amor», «Tengo celos», «Canto de Eternidad».

### DEFUNCIONES OCURRIDAS AYER EN LA HABANA HASTA LAS CUATRO P. M.

Dulce María Bosque Caballero, mestiza, 1 año, Reparto Isla de Pinos.

Casimira Hernández Durán, blanca, 63 años, San Francisco 336.

Delfa Castillo Ferrer, mestiza, 28 años, Campanario 1019.

Mercedes Rodríguez Ayala, blanca, 5 meses, Cuba 4167.

Catalina Klain Ken, mestiza, 41 días, San Nicolás 288.

Asunción Santana, negra, 32 años, Hospital Municipal.

Clara Yero Camejo, blanca, 63 años, Línea 565.

Zaida Alonso, blanca, 10 meses, H. Infantil.

Luis Alonso, blanco, 27 años, Castillo 216.

Leonor Fontanill, negra, 83 años, Antón Recio 11.

Pilar Echevarría Gutiérrez, blanca, 59 años, H. C. García.

Francisco Suárez Sánchez, blanco, 59 años, Industria 18.

Emelina Bernal López, blanca, 22 años, H. C. García.

Manuela Villa Oropesa, blanca, 18 meses, Hospital Las Animas.

Alfredo Cabiella Presno, blanco, 48 años, Cerro 1263.

Albertia Brito Padrón, blanca, 58 años, Tulipán 262.

María J. Alonso Díaz, blanca, 79 años, Animas 8161.

Berta Katz, blanca, 56 años, Reina 424.

Altagracia Sardiñas Balleane, blanca, 55 años, Rodríguez 163.

Adalberto Ascanio, blanco, 6 meses, Pocito 661.

Felicia Sanabia Romero, blanca, 17 años, H. C. García.

Pedro Acosta Cepero, blanco, 88 años, Cárcel del Príncipe.

Pedro Martín Martín, blanco, 24 años, H. C. García.

Rogelio Herrera de Armas, mestizo, 6 meses, H. C. García.

José de la Cruz Pardo Valdés, mestizo, 54 años, Armonía 321.

Roberto López Machado, mestizo, 15 años, H. C. García.

## Nueva propaganda del tabaco habano en Norte América

Importante entrevista, en ese sentido, con el Secretario de Estado. Comienza el próx. mes

Celebró sesión la Comisión Nacional de Propaganda y Defensa del Tabaco Habano, bajo la presidencia del Secretario de Agricultura, Ingeniero J. M. García Montes, y actuando en la Secretaría el doctor Luis Grau Agüero.

Concurrieron los Vocales doctor J. M. Cortina y señores Fernando Palicio y Tirso Valdés Vázquez, más el Jefe de Despacho señor José E. Perdomo.

En primer término se acordó fijar la fecha del 1ro. de julio entrante para dar inicio en los Estados Unidos a la propaganda contratada con la firma R. H. Macy & Co. y que durará hasta 30 de junio del año próximo.

Conocida una solicitud de los constructores del edificio para Laboratorio Industrial del Tabaco Habano, en terrenos de la Estación Experimental de carácter agrícola que fundó y sostiene en San Juan y Martínez la Comisión, referente a una prórroga para la terminación de dichas obras, se acordó acceder a ella, pero advirtiendo que no se concederá después ninguna otra prórroga.

Leído un memorándum del señor Nicolás Moeller, sobre gestionar en el Primer Congreso Internacional Tabacalero que el segundo tenga por sede la Habana, convino la Junta en dar las gracias al referido señor por sus indicaciones y pasar el asunto a estudio del Secretario de la Comisión.

Quedó después enterada la Junta de información del Secretario de Estado, doctor Miguel A. Campa, sobre modificaciones en el sistema de ventas de productos tabacaleros en Inglaterra, acordándose dar las gracias al dicho miembro del gabinete y al doctor Gabriel Suárez Solar, Encargado de Negocios de Cuba en el Reino Unido, por esta información.

Leídos varios informes del señor Humberto Cortina, representante de la Comisión en la Feria de New York, sobre propagandas y otros trabajos que allí se realizan, mostró la junta su complacencia por la aludida labor y dispuso, además, cursar determinadas instrucciones complementarias al citado funcionario.

Próximamente, por acuerdo adoptado en esta junta, la Comisión en pleno visitará al Secretario de Estado, doctor Campa, para felicitarle por su exaltación a esa cargo y tratar de asuntos relacionados con el problema de nuestro tabaco en España. Concurrirá también a dicha entrevista el Dr. Alfonso Solaún Grenier, Delegado Especial del organismo en aquella nación.

Finalmente se acordó por unanimidad invitar a una próxima sesión al Presidente de la Cámara de Representantes, señor Marcelino Garriga, para oir sus ideas con respecto a la mejor solución de las dificultades por que atraviesan los negocios tabacaleros de Cuba; y extender igual invitación para otra junta al señor Estanislao Cartañá.

El Secretario de Agricultura, Ingeniero J. M. García Montes, fijará las respectivas fechas para estas sesiones.

### MUERTE DE UNA INTOXICADA

En el Hospital Calixto García falleció ayer Andrea Brito de la Noval, de 15 años y vecina que era de la finca «Soledad», en San Antonio de los Baños, a consecuencia de un tóxico que ingirió.

## Sugieren una Ley para Cooperativas de Agricultores

Termina sus labores la Comisión designada por el Secretario del ramo el pasado 28 de Noviembre

La Comisión nombrada por el secretario de Agricultura el pasado 28 de noviembre para estudiar los aspectos relacionados con la producción, venta, intermediario, transporte a los mercados, etc., a fin de planear una legislación y reglamentación para la posible organización de Cooperativas, ha terminado su labor, presentando, como resultado de esos estudios, una sugerencia de Proyecto de Ley estimulativa para impulsar y dar facilidades a la creación de tales cooperativas de producción, distribución y consumo formadas especialmente para agrupar a agricultores, ganaderos, lecheros, cosecheros de frutos, esto es, los verdaderos productores, facilitándoles mayores medios para la producción y mejores facilidades para la distribución y consumo de los frutos obtenidos.

Juntamente con el proyecto también se ha elevado al ingeniero García Montes una Memoria dando cuenta de la labor realizada por la Comisión y en la que se sugiere la conveniencia de que como complemento del Proyecto de Ley se redacte un Estatuto básico, que sirva de reglador de todas las cuestiones que caracterizan a las Asociaciones Cooperativas de modo que puedan utilizarse de base para la redacción de los Reglamentos que cada Cooperativa que se forme habrá de formular.


**ZUCCA'S**
118 WEST 49 STREET
NEW YORK
Durante su permanencia en New York, no deje de visitar el famoso Restaurant y Jardines Italianos "ZUCCA'S", el más popular en su clase en toda la ciudad. A media cuadra de Broadway. Aire acondicionado.



PAÑUELOS.
**PYRAMID**
Para los que saben vestir.

**Exportación de frutos**

Por el vapor «Quirigua', con destino a New York, han sido exportados 7,207 huacales de piñas y 80 cestos de limones; y por el vapor «Florida», con destino a Miami, once huacales de piñas, 30 de aguacates y 32 de fruta bomba.

**Plantas destruídas**

En el patio de la Secretaría de Agricultura se han destruído por medio del fuego varias plantas y frutos ocupados a pasajeros llegados en el vapor «Orbita', procedentes de Jamaica, por encontrarse prohibida su importación en Cuba.

M.E.C.D. 2016

# ESTA REDACTANDOSE EL REGLAMENTO PARA COBRAR EL NUEVO TRIBUTO CON DESTINO AL RETIRO CIVIL

## FIRMADO YA EL CONTRATO CON MANUFACTURES TRUST CO. PARA EL FONDO DE ESTABILIZACION

### En estos días quedará terminada la titulación de un realengo situado en El Cobre y que será distribuído entre los campesinos pobres de la región oriental

Por el Letrado de la Dirección de Consultoría doctor Barceló, se viene estudiando el reglamento que se está redactando para la aplicación de la nueva ley que creó el tributo de un centavos por bulto de importación, destinado a reforzar los ingresos del fondo del Retiro Civil.

Para armonizar intereses, el Secretario de Hacienda ha enviado a la Dirección General de Consultoría, las sugerencias enviadas en relación con las importaciones de ferretería por la Cámara de Comercio, objetando la equiparación de la tarifa para bultos de distintos tamaños.

**Una resolución**

El Subsecretario de Hacienda doctor Luis Vidal ha dictado una resolución en el expediente de la Zona Fiscal de Occidente de la Habana disponiendo que la firma La Paz S A. abone $3.149.80 por concepto del impuesto que grava la fabricación de aguas minerales y refrescos.

**Firmado el Contrato con Manufactures**

Ya se firmó el contrato por los representantes del Manufactures Trust Co., que se encuentran a ese efecto en esta capital, y el Secretario de Hacienda en representación del Gobierno Cubano, como depositario de las cantidades que se obtengan por el tributo de «retrueque» creado en las exportaciones, destinado a la estabilización de la moneda cubana.

En el día de hoy jueves, embarcarán dichos representantes para los Estados Unidos de América, portando copias del referido contrato en español y en inglés.

**Terrenos del Estado**

Sigue desenvolviendo gran actividad el doctor Miguel Pirez, Subdirector de Consultoría en la tramitación de los expedientes de las fincas propiedad del Estado que, de acuerdo con la ley de reparto de tierras viene distribuyéndose entre campesinos pobres.

En estos días estará terminada la titulación de un extenso realengo situado en el término municipal de El Cobre-Oriente, de más de 2.500 caballerías de tierra de extensión, denominada Ubita.

Este será el más próximo reparto que se haga por el comisionado del Gobierno doctor Amadeo López Castro, y que la Subdirección de Consultoría espera tener terminado, dicho expediente, en esta semana, contando con los informes que viene recibiendo de la comisión de inspectores de Bienes del Estado, que están actuando en la provincia de Oriente.

**Recurso de Alzada**

La Secretaría de la Presidencia ha comunicado a la de Hacienda la resolución recaída en el recurso de alzada interpuesto por la señora María del Rosario Albuerne Ruiz, contra el acuerdo del Subsecretario de Hacienda, conforme con el dictamen de la Dirección de Consultoría, que negaba a la misma la desincautación que había requerido de la finca urbana Martí 103, en Guanabacoa.

La tesis sostenida por la Secretaría de Hacienda está ratificada por la Secretaría de la Presidencia, y deniega dicha desincautación, por estimar la administración pública que la acción para solicitarla es prescriptible, como toda acción real por el transcurso de treinta años de dejación o abandono de derecho; por haber otorgado la recurrente escritura pública por la que trasmitió mediante Notario, los derechos y acciones que le correspondían sobre aquel solar a la señora Antonia Puebla Hernández; y que la finca no correspondía solamente a la señora María del Rosario Albuerne sino a la herencia yacente de la señora Dolores, sino conjuntamente con su hermana María Josefa, habiendo perdido la recurrente todo el derecho al verificar el otorgamiento a favor de la señora Puebla; y más tarde la contradicción evidente en el recurso al decir que mantiene la posesión del inmueble, que anteriormente aparece trasmitido, por el hecho de vivir con la señora Antonia Puebla y su esposo y que el arrendamiento que la señora Puebla suscribió con la administración no puede perjudicarla, en que se confunde lamentablemente el concepto jurídico de la posesión.

## La Junta de Amillaramiento Municipal conoció de múltiples recursos, varios de los cuales se declararon sin lugar

### Se siguen despachando con regularidad los certificados para aplicar la Ley de Alquileres. Nuevas solicitudes para fabricaciones urbanas. Hoy el recital de Carmina

En una de sus más laboriosas sesiones de este año, la Junta de Amillaramiento del Municipio habanero, con asistencia de todos sus asesores y secretaría del señor Eduardo Aguirre, conoció y resolvió los siguientes asuntos:

Con lugar, el recurso de Amalia García, propietaria de la casa Santa Irene 39, planta baja, a la que se señaló una renta de $30.00 al segundo trimestre de 1936-37.

Sin lugar, el de Pascual Iglesias sobre renta del inmueble de San Nicolás 82 y rectificando la renta de Avenida de Menocal 62.

Con lugar, en parte, el recurso de Manuel Johnson, propietario de la casa Habana 184, aprobando la deducción adicional del diez por 100 para la planta alta del inmueble, pero excluyendo la baja de ese beneficio.

Sin lugar, el recurso de Sofía Durán Machado, propietaria de la casa Princesa 30, rectificando su renta a $30.00 a partir del segundo trimestre de 1936 a 1937.

Asimismo la Junta de Amillaramiento aceptó los fundamentos del recurso de Manuel Rodríguez Fraga, de la Avenida de Independencia número 50-B, fijándole una renta de $665.00 para el tercer trimestre de 1936-37 y segundo del 38-39, cargando los $71.00 de las habitaciones a este último.

Igualmente, dispuso el mencionado organismo la cancelación de diversas placas por duplicidad, entre otras la número 11254 de la casa Dragones 9, propiedad de Elodia Alonso viuda de Ajam.

Por último, la Junta fué informada de la regularidad con que se viene expidiendo por la Sección a cargo del señor Francisco Navarro un sinnúmero de certificados de amillaramiento para aplicar la Ley de Alquileres.

**Inactividad completa en el Ayuntamiento.**

La Cámara Municipal habanera permanece inactiva debido a las vacaciones que disfrutan los señores concejales hasta el primer lunes del mes de agosto en que deberá comenzar el tercer período deliberativo.

Antes de esa fecha, celebrará el Ayuntamiento una sesión extraordinaria para aprobar el acta del último período que está pendiente de ese requisito, y para tratar algún asunto considerado de carácter urgente.

Las Comisiones Permanentes tampoco se reúnen como determina la Ley, debido a que los señores ediles que las integran se encuentran preocupados con la reorganización política de sus respectivos barrios, procurando afiliaciones de electores para los partidos en que figuran y por los cuales aspiran a la reelección en sus cargos.

**Los recursos contra gremios industriales.**

Con respecto a la Comisión de Impuestos Industriales, una de las más importantes del Ayuntamiento, no ha podido tampoco iniciar sus labores consistentes en el estudio de los recursos presentados por los contribuyentes contra las asignaciones de cuotas contributivas hechas por las Comisiones de repartos gremiales, por encontrarse aún en poder de la Alcaldía los expedientes.

Tan pronto éstos sean remitidos a la expresada Comisión se iniciará la investigación de los repartos gremiales de cuotas, existiendo el propósito por parte del concejal señor Narciso María Rodríguez y demás miembros de actuar enérgicamente en los casos en que las Comisiones de Repartos se hayan excedido en las asignaciones de cuotas con perjuicio de los pequeños industriales y comerciantes.

Se trata de un problema de vital importancia para la Administración Municipal, pues de permitirse esos aumentos abusivos a las pequeñas industrias y comercios, éstos, al no poderlas satisfacer, dejarán de pagar sus tributos a la Municipalidad con la puntualidad que se requiere y a que están obligados por la Ley.

**Licencias solicitadas para construcciones de casas**

Han solicitado licencias de Municipio para nuevas construcciones en esta ciudad, los señores que a continuación se expresan:

Lorenzo Brieba, para un edificio de dos plantas en la calle Cerrada esquina a Quinta; Alfredo Ugarte, para obras de reforma y ampliación en la casa calle de Animas 759, entro Gervasio y Belascoaín; María Luisa Caballol, para construir un edificio en el solar 1 de la manzana 82, ocupado hoy por las casas marcadas con los números 401 al 417 de la calle 10, y 959 con frente a la calle 17; Faustino Grana, presidente del Centro Asturiano, para realizar obras en la marquesina del palacio social y en los pisos interiores; Magdalena Miró de Quadreny, para obras de reforma en la casa calle 13 número 158, entre K y L, en el Vedado; Isidro Padrón Naya, para construir cinco apartamentos en el solar 28 de la manzana 41 del Reparto Chaple en el barrio del Cerro, con frente a la calle Esperanza, y Lutgarda López Silvero, para construir una casa en la calle Concordia 866.

**Nuevos guarda-jurados**

Comunica al Alcalde Municipal la Secretaría de Gobernación haber autorizado para ejercer las funciones de guarda-jurados a los señores Roberto Pérez Pino y Publio Rogelio Coto, los cuales deberán prestar el juramento de sus cargos ante el jefe del Departamento de Gobernación municipal.

Así nos informó el señor Heriberto del Porto.

**El pago a la Policía**

En cumplimiento de un decreto-ley vigente, por la Contaduría Municipal se están efectuando las operaciones necesarias para completar la cantidad de $100.000 que deberá entregar el Municipio del 25 al 26 de los corrientes.

Puntualmente, se efectuará dicho pago, cumpliendo una vez más la Administración de Beruff Mendieta con esa agobiante obligación económica.

**Edificio de diez plantas en Galiano, esquina a Neptuno.**

El señor Antonio Rodríguez Vázquez, ha solicitado licencia de la Alcaldía para proceder a la demolición de las antiguas casas situadas en la esquina que forman las calles de Galiano y Neptuno, manzana que completan las calles de Aguila y Concordia, para proceder a la construcción de un edificio de diez plantas, de acuerdo con los planos y memorias que tiene presentados en el Municipio desde el mes de abril último.

Inmediatamente se le concederá el permiso por el Departamento de Urbanismo.

**Movimiento de fondos.**

Según la nota facilitada por el contador, señor Armando Paz, el movimiento de fondos ocurrido en la Tesorería Municipal el día 20 del actual, fué como sigue:

Recaudación: Por ejercicio corriente, $2.186.59; por resultas, 741 pesos 89 centavos; para el Consejo Provincial, $582.72 y por plumas de agua, $561.80.

Existencia en Caja: De ejercicio corriente, $39.255.65; de resultas, 98.089.17; del presupuesto extra, pesos 9.20; del Consejo Provincial, $32.697.86; del Acueducto de Albear, $2.243.16 y por depósitos de todas clases, $225.042.71. Total en Caja por todos conceptos, 329.760.17.

## SERA DESTRUIDO EN BREVE EL FERRY BOAT "GUANABACOA"; EL PERMISO YA ESTA CONCEDIDO

### Llevará bastantes productos cubanos para Europa el vapor «Iller». Trajo mucho pasaje el «Florida». Mejoró un poco la recaudación de la Aduana. Vapores que deben arribar hoy

El Dr. José A. López, Secretario del Senador Saladrigas, se personó ayer en la Capitanía del Puerto para gestionar el permiso correspondiente para iniciar los trabajos de destrucción del ferry boat «Guanabacoa».

Este ferry fué construido en Inglaterra hace más de cuarenta años y traído a remolque, forrado de madera, resistiendo perfectamente la travesía, siendo destinado al transporte de carros y pasajeros entre la Habana y Regla, hasta hace aproximadamente unos ocho años. Ultimamente fué convertido en cabaret flotante, quedando después embarrancado en bahía siendo un estorbo para la navegación.

También fué centro de raquerismo, ya que le fueron robadas muchas piezas de sus máquinas y planchas del casco.

**La recaudación**

La Aduana de la Habana recaudó ayer $63047.78.

**El «Florida»**

Procedente de Miami, arribó ayer mañana con 249 pasajeros el vapor americano «Florida», que trajo también correspondencia y carga general.

En la lista de este barco de la P. and O. figuraban los nombres siguientes: la distinguida señora Esther M. de Zayas e hijo Jorge, esposa del Dr. Oscar Zayas, Director de nuestro colega «Avance»; Oswaldo Clavijo, Julián Parreño, Celeste Andrew, Laureano Bravo, Gloria M. Ortega, Herminia y Gloria Nin, Domingo Rodríguez, José Menéndez, Armando Chardiet, Alberto Roque, Alicia de Varona, Francisco G. Sánchez, James Pérez, Octavio Bermúdez y familia, Angeles Larrea, Antonio Oyarzun, José Mendado, Rall de la Llana, Carlos M. Ayala y señora, Isabel Chapottin, Carlos Casides y familia, Lorenzo Durán, Isidoro Contreras y familia, José Montero, Ana L. Torres, Luis M. Calvo, Gastón Núñez, los artistas mexicanos Jose y Miguel Castillo, Dolores de Castro, Mario de la Vega e hijo, Manuel Fernández, Rodrigo Parajón, Leandro Mancini, Bartolomé Nurriola, Miguel Nuviola, Yolanda Pérez, Clara Díaz, María Magallán, Ramón Pérez, Manuel Valle, Graciela Carrillo, Mercedes Angulo, Noemí González, Elías Behar, José Suárez, Amelia Zumeta, Concepción Someillán, Esther Porta, Orlando Rodríguez, Yolanda Rodríguez, Josefina y Alicia Delgado, Francisco Vallaciergo, Ciro Martínez, J. Benavides de Valdés e hijas, María Socarrás, María Peña, Antonio Santana y Juan Capaz Fuentes.

También llegó el Coronel del Ejército Constitucional, Julio Velasco, acompañado de su esposa, concurriendo al muelle del Arsenal a saludarlo altos oficiales y numerosos miembros del Ejército, Marina y Policía.

**El «President Adams»**

El trasatlántico «President Adams» llegó de New York con 4 pasajeros para esta capital y 124 que se dirigen a San Francisco de California y Asia. Trajo carga de Bombay.

Los pasajeros llegados son el señor David Junis, su esposa y dos hijos.

**De la vía aérea**

Procedente de Miami llegó ayer al aeropuerto del Arsenal, el avión NC852 de la Pan American Airways Inc., que trajo 34 pasajeros, entre los que se encuentran George Gigou, Marta Lipuzcua, el Capitán Médico de la Marina de Guerra Constitucional Dr. Gaspar Agramonte; Esperanza Ubieta, Estela Henríquez Díaz, José Goncalves, Carneiro y señora, Margarita y Rodolfo Illa, y otros.

Por esta misma vía salieron los señores Antonio de la Cruz y familia, nuestro compañero de redacción señor Pedro Galiana; el señor Carlos Llano, José del Monte y señora, Ramón Argüelles y familia, Lucía Rionegro, José M. E. Ortiz, Aurelio H. Zeledon, y otros, hasta el número de 31, siendo los restantes turistas.

**El «Abangarez»**

El vapor americano Abangarez, de la Gran Flota Blanca, llegó ayer de Boston con carga general y diez pasajeros.

**El «Iller»**

Procedente de Progreso llegó ayer el vapor alemán «Iller», de la Compañía Lloyd Norte Alemán, que ha traído carga general y pasajeros en tránsito para Alemania. Figuran entre ellos el ingeniero agrónomo señor Guillermo Kaiser y familiares, el militar mexicano señor Luis Ramírez Rubio, y un grupo de alemanes.

**Las salidas**

Ayer salieron los siguientes barcos: «Kai», para Antilla; «Margaret Lykes», para Cristóbal; «Adalia», para Veracruz; «Iller», para Amberes; «Veragua», para Puerto Limón, y «Marga», para Mobile vía Matanzas.

**Barcos que se esperan**

Hoy son esperados los vapores «Jamaica», de la Gran Flota Blanca que viene de Cristóbal en ruta a Nueva York; el «Cuba», de la Peninsular y Occidental SS. Co., que viene en su viaje regular de Tampa vía Cayo Hueso.

Mañana llegarán el «Ulúa», de la Flota Blanca, que viene de Tela en viaje a Nueva Orleans, y el «Contessa», de la Vaccaro Line, que procede de Nueva Orleans.

**Productos cubanos a Europa**

El vapor alemán «Iller» ha tomado en la Habana con destino a distintos puertos de Europa las siguientes partidas de productos cubanos:

21 cajas conteniendo 1.005 tabacos elaborados con destino a Santander, las cuales serán trasbordadas en Bremen o en Hamburgo; 35 toneladas de carga con destino a Amberes, comprendiendo 40 barriles de miel de abeja, 250 lios de cuero, 48 pacas de fibra de henequén, 225 toneladas con destino a Bremen que comprenden 524 tercios de tabaco, 627 pacas de fibra de henequén y 2.000 cajas de piña en conserva, 392 toneladas con destino a Hamburgo que comprende 4.458 lios de cuero, una caja con 7.600 tabacos elaborados, 167 sacos de asfalto, 1 caja de conchas de carey, 334 pacas de henequén. También lleva 7 cajas de accesorios de bicicletas, y devuelta una caja de maquinaria.

En el «Iller» se embarcaron nueve pasajeros con destino a Alemania, entre los que figura el señor A. Harves y familia, Segundo Administrador de la Compañía de Jarcia de Matanzas.

## Seis lesionados al destrozarse un ómnibus aliados cuando chocó con un poste en la Cda. de Belascoain

### Declara el chofer que se le rompió la dirección de su vehículo, estrellándose y resultando lesionados varios de los pasajeros. El Teniente Valdés Machado investiga

En la Calzada de Belascoain, entre Sitios y Peñalver, tuvo lugar ayer un accidente en el que resultaron con lesiones graves, menos grave y leves, Ildefonso Diéguez Rodríguez, de 5 años, vecino de Séptima y 12, en el reparto Almendares; Juana Gallardo Carmona, de 24 años, de Manuel Pruna 366, en Luyanó; Pastor Diéguez García, de 36 años, vecino de Séptima y 12, en Almendares; el asiático Alfonso Chen Wan, de 52 años, de San Carlos 961; Ramón Fernández Fernández, de 34 años, chofer del ómnibus 256, de la ruta 9, y el vigilante 1094, Clotilde Suárez Moriño, de la sección de Radio Represiva, siendo todos asistidos en el Segundo centro de socorro.

Según aparece de las actuaciones iniciadas por el teniente Valdés Machado, al mando de la Séptima estación, por el lugar de referencia y en dirección a los Cuatro Caminos transitaba el mencionado ómnibus 256, de la ruta 9, cuando al rompérsele la dirección fué a estrellarse contra una de las columnas que allí existen, resultando lesionado el driver Fernández Fernández y las demás personas que como pasajeros viajaban en la referida guagua.

## Un asiático lesionado de gravedad al ser enlazado por varios jóvenes que iban en un camión y que se fugaron

### Poco después se logró el arresto del chofer que señaló a los autores del hecho, pero éstos desaparecieron de sus respectivos domicilios. Al verlo herido, lo desataron

El asiático Carlos Ang, de 45 años de edad, vecino de San Nicolás y Callejón de Cuchillo, estuvo ayer a punto de perder la vida, al ser objeto de una broma por parte de varios individuos a los que trata de localizar la policía.

Ang transitaba por la carretera de Güines, próximo a la Habana, cuando inesperadamente fué enlazado por unos jóvenes que viajaban en el camión 71653. En tales condiciones lo arrastraron varias cuadras. Al darse cuenta los ocupantes del camión que el asiático se encontraba lesionado, detuvieron la marcha del vehículo y desatándole la soga que tenía al cuello, se fugaron.

Circulado el camión, momentos después fué localizado en el reparto El Moro, por el perseguidor número 1, a las órdenes del sargento Mariano Faget, y los vigilantes Lara, González y Jiménez, procediendo al arresto del chofer que lo conducía, nombrado Manuel Torres García, de 31 años y vecino del reparto El Moro. Este declaró que viajando por el lugar de referencia los ocupantes del vehículo nombrados Gustavo Astiazuain Zarr, Orlando Maceira Echevarri y Armando Borges, le ordenaron que se detuviera, lo que realizó y al tratar de conocer la causa, vió al chino sobre el pavimento, enlazado por el cuello, por lo que, desatándolo, se dirigió a su domicilio, suponiendo que algunos de los tres jóvenes mencionados fuera el autor de la broma.

El sargento Faget practica investigaciones para proceder a la detención de los acusados, los que, según pudo comprobar, se han ausentado de sus respectivos domicilios.

Recogido el asiático del pavimento, fué trasladado al centro de socorro de Luyanó, donde el médico de guardia lo asistió de diversas contusiones diseminadas por la cabeza, rostro y demás partes del cuerpo, así como un surco equimótico alrededor del cuello, siendo su estado de carácter grave.

**UNA ACLARACION OPORTUNA EN EL CASO DE OFELIA GONZALEZ**

Nos ha visitado el joven José Antonio Suárez Abrines, director de la orquesta «Mojica» y muy conocido en los círculos musicales de esta capital, para rogarnos que aclaremos que nada tiene que ver en el «caso de Ofelia González» como erróneamente ha publicado un colega ayer.

El señor José Antonio Suárez Abrines dice que como a él muchos le llaman Mojica—que es el nombre de su orquesta—se estimó pudiera tratarse del mismo individuo ex novio de la supuesta asesinada. Ello no es cierto, pues se ha aclarado, según la policía, que el tal Mojica es José Fusa Fernández, que actualmente reside en Cayo Mambí, provincia de Oriente.

Queda, pues, determinado que el joven director de orquesta Suárez Abrines no conoció a Ofelia González ni tiene relación alguna con ese suceso.

## EL PRESIDENTE BOLIVIANO HA RECHAZADO LA PETICION HECHA POR LOS MINEROS

LA PAZ, Bolivia, junio 21. (AP). El Presidente Germán Busch rechazó hoy una súplica de las compañías mineras, las que solicitaron del Ejecutivo que revisara su decreto de 7 de junio en virtud del cual el Banco Central se hizo cargo de todo el cambio exterior para las exportaciones del estaño.

El Presidente Busch dice que desde 1900 se han enviado por lo menos 65.000.000 de libras peruanas al extranjero como dividendos de las compañías mineras y agrega que el capital presente de las compañías es de 12.000.000 de libras, lo que quiere decir que el capital invertido ha sido cobrado varias veces.

## Llegó a La Habana en el "Florida" el Cor. Julio Velasco

### Los reporters de Tennessee con el Coronel Batista. Hoy visitarán a Ceiba del Agua

Los miembros de la «Tennessee Press Asociation», que desde hace varios días se encuentran en la Habana en viaje de vacaciones, visitaron ayer por la tarde al coronel Fulgencio Batista, jefe del Ejército Constitucional que les había concedido una audiencia.

Más de cuarenta periodistas fueron introducidos en el despacho del coronel por su ayudante de guardia, el capitán Hernández Volta.

Presidía la comisión de reporteros los señores Roy M. Woodfin, presidente de la asociación; R. C. Coleson, secretario; el mayor Mac Coy Eusebio L. Dardet, en representación de la Corporación Nacional del Turismo y José Miguel Ribas, cónsul de Cuba en la ciudad de Chattanooga.

El coronel Batista departió extensamente con los periodistas americanos y tuvo frases gentiles para todos, recordando su estancia en los Estados Unidos hace ya algunos meses.

Mr. Woodfin saludo al jefe de nuestras Fuerzas Armadas diciéndole:

«Nosotros, representantes de la prensa de Tennessee, que también representamos la civilidad americana, estimamos que es conveniente el mantenimiento de un fuerte Ejército y Marina. Nosotros los periodistas también luchamos por el mantenimiento de la paz (que preferimos a la guerra) con una buena y eficiente preparación. Nos consideramos muy honrados al haber sido recibidos por usted, coronel Batista, que es un hombre que ha hecho grandes cosas por su pueblo».

Terminada la visita, los representantes de periódicos de Tennessee hicieron un recorrido por la Ciudad Militar y, más tarde, en el Club de Oficiales allí ubicado, se les ofreció un café de honor.

En el Club hizo uso de la palabra para dar la bienvenida a los visitantes, el teniente Henderson. Los honores a los visitantes los hizo el comandante Soca y un grupo de oficiales francos del servicio.

Hoy visitarán el gran plantel de Ceiba del Agua, y por la tarde irán a la Asociación de Reporter (Círculo Nacional de Periodistas) de la Habana.

**Llegó el coronel J. Velasco**

Procedente de los Estados Unidos llegó en la mañana de ayer, a bordo del «Florida», el coronel auxiliar Julio Velasco Irizarri, M. M., ayudante general del Ejército, en compañía de su distinguida esposa, señora María Morín.

Fueron a recibirlo al muelle, en representación del señor Presidente de la República, su ayudante naval, teniente Flaquer; en representación del coronel Batista, el ayudante capitán Owen Parr, y en representación del coronel Pedraza, el teniente coronel Brito.

También fueron a darle la bienvenida el señor secretario de Defensa, doctor Domingo F. Ramos; los tenientes coroneles Tabernilla y Ferrer, los comandantes Corvo Barquín, en representación del teniente coronel Galíndez; Dole, Rodríguez Corzo, Soca, López Jorge, Randín, Tarrau, Pérez Alvarez, Norat, Vega Santana, Luna y los capitanes A. D. Torra, Rodríguez Suquet, Toribio Fernández, Valle, Mateo, León Blanco, Blanco Montalván y los tenientes Pérez Cujil, Pulpeiro, Efraín Hernández, Gómez, Acevedo Pino y gran cantidad de amigos y familiares.

## Cree un boticario que le timó $114 un falso empleado

### Alegó que era Interventor del Ayuntamiento para que que le entregara dicha suma

Ayer se personó en las oficinas de la Policía Secreta Manuel Fernández Rueda, doctor en farmacia y vecino de Jesús del Monte 1457, denunciando que un sujeto que dijo nombrarse R. Martínez Fuentes o Puente, se le identificó como Interventor del Ayuntamiento habanero para el cobro de los impuestos municipales, abonándole dos cantidades que hacen un total de $114.18, mas como el aludido no ha abonado en las oficinas citadas la expresada suma teme que no sea en realidad tal Interventor; sino que lo haya engañado, apropiándose de aquella.

**Temo que realice sus propósitos**

Caridad Breto González, de Sitios 160, fué amenazada por su amigo Orlando Miranda Oropesa, residente en Sitios 151, porque ella no ha podido seguir suministrándole dinero, y como esa amenaza la ha reiterado en el sentido de que le va a dar de navajazos, temó que realice sus propósitos.

También Antonio Marzans Llorens, matarife, de Rita 42, C, reparto Juanelo, denunció que ha sido amenazado por Manuel Almejeira, conocido por «El Cubano», el cual ha manifestado en público que lo va a matar, por lo que teme que lo haga.

**Detenidos tres viciosos**

El subinspector al mando del Buró de Narcóticos, de la Policía Secreta, detuvo ayer en San Nicolás 90, y Julián Con, de Muralla 125, ocupándole jeringuillas con sus correspondientes agujas hipodérmicas y papelillos de morfina. Los tres asiáticos citados, dice el subinspector citado, son viciosos consumados, habiendo ingresado en diversas ocasiones en el Lazareto del Mariel.

Gobernación han sido aprobados, los siguientes acuerdos municipales: del Ayuntamiento de Caibarién, por el que se elevó a primera categoría a ese municipio; del de Sancti-Spiritus, por el que se aceptaron dos sentencias de la Audiencia de Santa Clara, tributación de fincas; del de la Habana, por el que se desestimó la solicitud de la compañía «New York Potable Company, que interesó una indemnización, así como la cesión de 2 parcelas de terreno para Dominga Maceo.

—El Alcalde Municipal de Juan Gualberto Gómez comunicó a Gobernación que desde ayer se encuentra inundado el poblado Vieja Bermeja, sin que hasta ahora se hayan registrado desgracias personales.

—El Secretario de Gobernación ha trasladado al de Hacienda una denuncia formulada por los vecinos de Realengo 37, ubicado en Guantánamo, contra la compañía azucarera «La Esperanza» que trata de apropiarse dichos terrenos, según afirma.

—Por conducto del Secretario de Estado el Ministro de Italia en Cuba se ha dirigido al del interior solicitando se le informe cuales son los trámites a seguir y los requisitos a llenar para fundar en nuestro país una sociedad denominada «Facio Degli Italiana» con tendencias exclusivamente nacionalistas y con obligaciones por parte de los socios de realizar todo lo que está a su alcance para unir a sus hermanos de sangre y fe.

—El Jefe del Negociado de Asuntos Judiciales de la Cartera Dactilar del Chofer, ha elevado un informe a la Superioridad dando cuenta de la labor realizada por ese departamento durante el pasado mes. En su informe el citado funcionario hace constar que se rindieron cerca de 7.000 informes en relación con juicios celebrados contra choferes infractores del Decreto-Ley número 510.

## Conocerá el Secretario de Gobernación de las actividades de los Negociados del Departamento, quienes le informarán

—El Secretario de Gobernación señor Félix del Prado ha solicitado de todos los jefes de Negociados y Secciones una relación de las labores que vienen desarrollando en sus respectivos departamentos, así como los decretos, leyes, disposiciones y resoluciones por que se rigen actualmente.

—El Director del Registro Nacional de Extranjeros ha cursado una circular a todos los delegados de ese departamento que se encuentran en el interior de la República, que activen sus labores en los expedientes de cobro por ese concepto.

—El doctor José Mulkay se ha dirigido a la Secretaría de Gobernación solicitando una certificación oficial de sus servicios prestados como practicante en la cárcel de la Habana, durante el año de 1904.

—Por resoluciones del Secretario de

## TURISMO HISPANO AMERICANO

El cubano conserva el recuerdo que la gratitud ha clavado para siempre en su alma de la acogida fraterna y cordial con que en las nobles tierras de los araucanos, de los incas y de los guaraníes, en una palabra, en toda la América «que el sol indio tornasola», fueron recibidos y agasajados los que, en patriótica peregrinación, cruzaron llanuras y selvas, y, atravesando los gigantescos Andes, fueron abogando por la libertad del Benjamín de la familia americana.

Cuba no olvida jamás cuánto debe a las naciones hermanas de América, y entre sus vivos recuerdos está el de aquel insigne civilista, presidente que fué de la hospitalaria Colombia, quien, como impulso de incomparable generosidad, quiso que los pueblos de América se reunieran para aportar el dinero necesario con qué pagar a España la libertad de Cuba, pero estaba escrito que la tierra de los siboneyes, como otros pueblos, había de conquistar su liberación con la sangre de sus hijos, y el llanto doloroso de sus abnegadas mujeres.

Hay una finalidad tan marcada, entre los pueblos hispanoamericanos, existe una compenetración de sentimientos tan unánime las ideologías generales son tan semejantes, que en cualquier país de «nuestra América» en que se encuentre un hispanoamericano por galante correspondencia se considera y se siente, no por los agasajos o las finezas, tan propias de esos pueblos, sino por convicción natural y por íntima satisfacción, como en su propia casa.

Nada es extraño para él, pues aunque accidentalmente las formas exteriores sean distintas, aunque existan variaciones y cambios, el motivo que las crea y mueve es idéntico en todos los pueblos, los corazones laten a los mismos impulsos. Nuestras canciones, expresión del alma popular, en su variedad de ritmos, guardan tal semejanza, que nuestra alma se estremece, cuando oye los dulces cantos de México, los bambucos colombianos, las sentimentales guajiras, los boleros alegres y juguetones, la música jacarandosa de la zamacueca chilena, el tango melancólico y pausado, la maxixa brasileña, la danza paraguaya, todas gayas, todas bellas. Estas expresiones del arte de los sonidos, vibran en lo más hondo de nuestro ser, y en ese intercambio espiritual, al impulso mágico del arte, todos, desde el Río Grande hasta la Tierra del Fuego, sentimos del mismo modo.

Sin conocerse es amarse, ¿por qué no estrechar los espirituales lazos que nos unen, por qué no fomentar el intercurso de nuestros pueblos, visitándonos y ampliando el horizonte de nuestras vidas con aquellos conocimientos, adquiridos sobre el mismo terreno, siempre más provechosos y duraderos, que cuando los adquirimos en la austeridad de los libros?

Es indudable que amamos más lo que vemos, lo que conocemos directamente, porque de esa manera, al tratar con los que habitan los países que visitamos, ¡cuántas cosas no se descubren a nuestra vista, cuya belleza era insospechada

En esas peregrinaciones que dictará el afecto y el deseo, admiramos nuestras bellezas naturales, que nada tienen que envidiar a las de ningún otro continente, el arte vernáculo, ingenuo, expresivo de originalidad suma, que conserva los rasgos e influencias de aquellas civilizaciones aborígenes, las costumbres tiernas, poéticas, sencillas, que reflejan el amor al hogar, el más santo de todos los amores, de aquellos pueblos muy sentimentales, pero también valerosos hasta los límites de la leyenda.

Aquellas homéricas heroicidades, aquellos sufrimientos de los que hicieron el supremo sacrificio de sus vidas, en holocausto de la patria de sus amores, no hacen pensar que la Ilíada y la Odisea, no fueron concepciones del potente numen del ciego glorioso, sino realidad tangente, tan inmensos e inconmensurables nos parecen los legendarios hechos, que a porfía en aras de idénticos ideales, se realizaron en estas tierras de los majestuosos ríos, inmensos lagos, tremendas cataratas, selvas inacabables, pobladas de pájaros de colores más bellos que todas las gemas, que en sus pródigas entrañas guarda la tierra americana.

Tierras las nuestras que apenas en el umbral de la existencia nacional, han dado para admiración del mundo, estadistas, poetas, jurisconsultos, científicos, artistas, guerreros, todos igualmente grandes, pues fué pródiga y equitativa la gloria al hacer donaciones de talento y virtud y heroísmo entre todos los pueblos de nuestra América.

Los cubanos hemos comenzado ha tiempo nuestras peregrinaciones por los países cercanos al nuestro, y en nuestras visitas hemos admirado las bellezas de nuestro hermoso continente, apretando los lazos de una duradera amistad, y afirmando las bases, de fraternales afectos, que harán perdurable la paz entre todos los que integran la gran familia americana.

El turismo, que ansía mostrar cuanto de noble y bello encierra el país que visitamos, es también una gran fuerza de progreso moralizador, y de nacionalismo efectivo, porque desechará todo cuanto sea bastardo e impuro haciéndolo pasar por el purificador crisol de lo elevado y digno, desechará imitaciones y conservará lo que cada cual posea de original y típico, en cualquiera de las diversas manifestaciones en que se presenta, y nos hará amar lo nuestro, conservando y acrecentando lo que por ser muy nuestro debemos estimar por encima de todo lo extraño.

Visitémonos, hermanos americanos, que la corriente turística de uno a otro país, sea a manera de río caudaloso, que jamás se seque por nuestra indiferencia, y de esa manera, conociéndonos mejor siempre sabremos laborar por la paz, que ha de hacer grandes a nuestros pueblos, demostrando a las viejas civilizaciones de Europa, hoy llenas de egoísmo y bastardas ambiciones, donde un día de pavoroso conflicto, destroza más vidas en flor, y riega con torrentes de lágrimas de madres y esposas, más hogares, que todo un siglo de nuestras luchas intestinas ya para siempre felizmente terminadas.

Nuestra amistad, demostrará al mundo, que la América ha sido y será siempre la patria del hombre libre, del ciudadano inviolable.

La corriente turística latinoamericana, unida a la que constantemente en invierno y verano, nos llega del Norte, formará la catarata amplia, impetuosa, que ha de derramar prosperidad y bienestar por todos los ámbitos de la República, pues nada ha de impedir, que Cuba sea la tierra de promisión para los que buscan solaz y esparcimiento, entre un pueblo amable y hospitalario.

**Eusebio L. Dardet.**

## PROCESADO EL CHOFER CULPABLE DE LA MUERTE DE UN MENOR MENSAJERO

El doctor López Centellas, juez de Instrucción de la Quinta, dictó ayer tarde auto de procesamiento contra el chofer Juan Palmero López, en la causa que se le sigue por la muerte con el vehículo que conducía, del mensajero Rafael Lago Díaz.

El doctor Centellas le señala al procesado mil pesos de fianza para gozar de libertad provisional.

## PALACIO

**No hay audiencias**

Se informó a los repórters que el señor Presidente no ha concedido audiencias para el día de hoy.

**El doctor Viriato Gutiérrez**

Breve entrevista celebraron ayer con el señor Presidente el ex-senador Viriato Gutiérrez y los señores Tomás Felipe Camacho e Higinio Fanjul, para asuntos relacionados con el Central Limones.

**El Director de la Caja Postal de Ahorros**

Con el señor Presidente entrevistóse ayer el doctor Arellano, Director de la Caja Postal de Ahorros con quien trató sobre las sucursales de esa entidad establecidas en Santa Clara y Cienfuegos.

**Para asuntos particulares**

Acompañados del doctor Santiago Verdeja entrevistaron al Primer Magistrado para asuntos particulares los señores Clara y Antonio Iglesias.

Consultas Privadas por la Sra. Gubern.

La Sra. Gubern tiene destinada la presente semama a dar consultas privadas sobre el tratamiento de la piel.

Solicite su turno en nuestro Departamento de Perfumería, Planta Baja.

A base de los maravillosos productos de la ACADEMIE SCIENTIFIQUE DE BEAUTE DE PARIS.

El Encanto

SABADO 24: SAN JUAN.

¡Regale Medias Gotham!

Las medias Gotham—hilo de oro—constituyen un regalo muy estimado por toda mujer de buen gusto. Son exclusivas de El ENCANTO y vienen en la mayor variedad de tipos, tejidos y colores.

Para las señoras altas, gruesas o delgadas, se indican las "Adjustables" que vienen en anchos y largos especiales, en exquisitos tejidos de chiffón y gasa. Desde 1.50 hasta 2.25

Planta Baja.

PRESTIGIE SUS REGALOS CON LA ETIQUETA DISTINGUIDA DE "EL ENCANTO".

El Encanto Habana

M.E.C.D. 2016

SECCION 2A

TELEFONOS: Dirección . . . . M-2856 Jefe de Redacción M-1287 Sección de Sports M-7912

# DIARIO DE LA MARINA

TELEFONOS: Quejas . . . . . M-7911 A. Clasificados . . M-7915

SECCION 2A

AÑO CVII — ACOGIDO A LA FRANQUICIA POSTAL — LA HABANA, JUEVES, 22 DE JUNIO DE 1939 — EL PERIODICO MAS ANTIGUO DE CUBA — PAGINA QUINCE

# EL GENERALISIMO FRANCO DECLARO AYER EN EL FERROL QUE ALLI SERAN CONSTRUIDOS LOS BARCOS QUE DEVOLVERAN A ESPAÑA SU PODERIO NAVAL

## LAS HORAS HONDAS DE ESPAÑA

### EL SEÑORIO QUE VUELVE

«Princesa de las Españas» se llamaba Madrid en otros tiempos de ...dades más íntimas cuando la poe... del recuerdo colocaba un tropel ...vocaciones aún sobre sus silla... más humildes. Entonces sabían ...torias de deslumbramiento heroi... de discreteo galante o de encendi... místico todas las graderías ... sus templos, las puertas de sus ...cios y las piedras de sus rúas, y ...ndo iba hacia el Prado una ca... con el tesoro de unos ojos dul... que supieran mirar profunda..., aún entonces el pícaro más ... llegado de la almadraba, des... en su honor sus madrigales de ... de clavel.

Se murió este Madrid, muy poco ..., al golpe inevitable de los años ... le iba derrumbando sus altares ... bien o para mal... Transfor... sus calles, agrandáronse sus ..., cambiáronse sus jardines... Se ... en el olvido la carroza, y que... arrinconada la calesa. El gracio... rumor de cuchicheo que se derra... entonces por los viales floreci... se abrió en tonos más vivos y ...ásperos. El Buen Retiro, el Pra... la Moncloa; los cármenes delei... de rosales imperiales fuéronse ...pojando poco a poco de su gracia ...ocrática, mientras que se iba ...tiendo en símbolo de un Ma... bullicioso y picaresco el barrio ... Lavapiés... Se hundió la maja en ... sombras, se esfumó el chispero ... las nieblas; quedaron, ya para ..., en una tentadora lejanía las ...esas lindísimas y audaces que ... a pedirle a Goya una inmortali... universal, y se atenuaron colo..., y se perdieron matices y se ... sabores de suavidad dulcí... y añeja, cuajados profunda... en los siglos más puros de la ...

Pero aún quedaba el espíritu... ... mudado el traje, mas con... el mismo en corazón. Las ...naciones ya eran otras, pero era ... mismo su foco. Aún a principios ... siglo, Répide recordaba las es... de Don Ramón de la Cruz. ... Don Ramón se presentara en... en los que fueran sus am... célebres, en busca de sus ...bres, de sus calles, de sus patios, ... sus cuadros, de sus impulsos y ... sus palabras, y acaso vacilara ... momentos, al engaño de los ...

Pero terminaría por decir:

—Es mi Madrid..! ¡El de siem...!

Y después, con profunda compla...:

—¡Oh, no, no me hizo traición...!

Traición se la hizo más tarde... ... a principios de siglo. Madrid no ... tajado los senderos que lleva... a su historia. Los había pro..., y ensanchado, y lanzado a ... rumbos, pero siempre enlaza... a su origen. Las nuevas piedras ... fijaban en ellos, no eran piedras ..., de principio, eran piedras ... contacto con las que le marcaron ...rotero desde sus tiempos de em... La última era mayor, era me... acaso estaba hincada de otro ... y aun quizás trabajada de otra ..., pero había sido arrancada a ...sma purísima cantera que la ... inicial, sagrada toda...! Con...ación, no ruptura: prolongación, ...mienzo... La traición de Ma... llegó más tarde, cuando los ras...ros ambiciosos de la política tur... y los histriones bufos del mar... levantaron como misma ban... de regeneración de la nación la ...dera del botín, para poderse re... a España como si fuera ca... debajo de los picos de los bui...!

En el viejo Madrid tradicional, to... erizado de venas, todo lleno de ...resijos, y todo entreverado de raí...; en el viejo Madrid tradicional, ... repleto de jugos, todo empapado ... aromas, todo desbordante de ím..., en un viejo Madrid de dos de ..., estampa de sangre ardiente y ... locura patriótica, ni histriones ni ...cueros hubieran conseguido su ...pósito. Fué necesario preparar las ... con tenacidad sombría, salién... de la astucia y de la adulación ... la farsa... Fué necesario asesi... espíritus... Histriones y rasta..., en largo contubernio tene..., hicieron de Madrid carnaza ... Del Madrid pintoresco, hidal... noble, hicieron un Madrid ple... y zafio, con todas las cocham... como ley. Convirtieron su plaza ...muladas, su calle en encrucijada ... palacio en pocilga. Y cuando lo ...ron bien seguro, bien lejano de ... historia, y bien falto de Espíritu ... España, se pusieron a comercio...!

Hoy entra Franco en Madrid. A ... de sangre y fuego y de heroís... y victoria, ya la mano de Dios ... la costra que habían puesto so... él, espesamente, histriones y ras...ros. La costra era un postizo ...gonzoso; ya fué Madrid purifica... de él. «Princesa de las Españas»... Después —por unos años nada más— ...gona de las Españas»...

Hoy entra Franco en Madrid, en ... de su espíritu de siempre, no ..., tan sólo oculto. Y hoy ha... de mostrarse en plenitudes de ...lidad histórica. Y ya verá Madrid, ... este instante, y con su orgullo ... siempre, Señora de las Españas ... que ha vuelto otra vez a ama...!

C. CABAL.

### INGLATERRA INTERESADA EN CAMPANAS DE SALVAMENTO

LONDRES, junio 21. (AP).—Geoffrey Shakespeare, secretario parlamentario del Almirantazgo, dijo en la Cámara de los Comunes que el Almirantazgo está en comunicación con los Estados Unidos para la posible adquisición de campanas de salvamento como la utilizada por la marina de guerra americana en el salvamento del «Squalus».

## EL TRIBUNAL DE LA ROCHELLE HA DICTADO SENTENCIA ORDENANDO LA DEVOLUCION DE LOS VALORES DE BILBAO

### Se trata de las nueve mil cajas con oro y valores, que los separatistas vascos llevaron a Francia al huir

Se encuentran en el puerto de Cádiz los dos trasatlánticos que han de conducir a Italia a los tres mil legionarios de dicho país, que son los únicos que se hallan hoy en España

BARCELONA, junio 21. (AP.)—Joaquín Crisol Medina, de 45 años de edad, ha sido arrestado por la Guardia Civil.

Se le acusa de haber participado en la ejecución de 1,300 personas durante la guerra civil.

**El Obispo de Paraná llegará a Madrid pronto**

MADRID, julio 21. (AP.) — El Obispo de Paraná, Argentina, llegará dentro de algunos días a esta capital, procedente de Santiago de Compostela, en viaje a Roma.

**El trasantlántico «Piemonte» llegó a Cádiz para transportar soldados italianos**

CADIZ, junio 21. (AP.) — El trasatlántico italiano «Piemonte» llegó hoy a este puerto para transportar, juntamente con el «Sardagnia» unos 3,000 legionarios italianos, que son las últimas tropas de Italia que quedan en este país.

Los dos vapores zarparán para Italia probablemente el 23 de este mes. También llevarán a muchas familias italianas repatriadas del Marruecos francés.

**Dictada sentencia firme para la devolución de valores a Bilbao**

PARIS, junio 21. (Transocean).—La Sala de lo Civil del Tribunal de la Rochelle ha dictado sentencia en el asunto de las nueve mil cajas con oro y valores llevadas a Francia por las autoridades vascas después de la toma de Bilbao y que desde el 23 de mayo de 1937 han sido confiscadas y guardadas en Depósito por las autoridades francesas.

En la sentencia se acuerda de conformidad con la petición de los bancos de la provincia de Bilbao la devolución inmediata de esas cajas.

**Desmienten en Berlín la noticia lanzada acerca de un pacto entre España, Alemania e Italia**

BERLIN, junio 21: (Transocean). Círculos competentes de Berlín desmienten rotundamente hoy miércoles las noticias de fuente inglesa según las cuales Franco ha rechazado el concluir una alianza militar con Alemania e Italia, propuesta por esta última.

En Berlín hácese constar que «Desconócese en absoluto todo lo concerniente a una sugestión semejante a Franco, designándose la noticia como una nueva tentativa de Inglaterra para desviar la atención internacional de las dificultades, cada vez más profundas, que se oponen a la conclusión de un pacto con el Soviet.

## El homenaje a Elicio Argüelles

### MI MODESTA COOPERACION

Ya era hora de que los españoles de Cuba y los cubanos, cuya comprensión del problema hispano les hizo ver claro en la extraordinaria significación de la contrarrevolución triunfante, se unieran en entusiasta cooperación espiritual para rendir el homenaje, siempre merecido y tanto tiempo esperado, al hombre singular, que desde la presidencia del Comité Nacionalista Español lo hizo posible y le infundió la energía a impulsos de la cual supo luchar contra los naturales obstáculos de toda índole y llegó hasta el fin, sordo a cuanto no se debe oir y atento y solícito al convencimiento y la fe, fundidos en un gran ideal, que por un sentimiento cristiano y patriótico llevaba dentro del pecho, como un sencillo enamorado.

Don Elicio Argüelles está fuera de los dominios que las vanidades sociales tienen demarcados, para de esa manera pensar y hacer según demanda la moda social del hacer y del pensar. Elicio Argüelles es para los españoles conscientes de Cuba algo más que un hispanófilo, ya que esta clase de hombres suelen estar revestidos de ciertos elementos circunstanciales de carácter científico o artístico tras los que se esconde o disimula una realidad que dista mucho del verdadero sentimiento de amor a España.

Elicio Argüelles ha llorado el momento trágico de España con lágrimas de sincero dolor; los que hemos vivido cerca de él los días terribles de la guerra, podemos pregonar su lealtad. Muchos españoles, ante la realidad, hecha labor, de este cubano insigne, nos debemos sentir empequeñecidos; tanto más cuanto que la verdad no se puede leer en las conciencias, aunque dicen que la cara es el espejo del alma.

Mucho me agrada que junto al nombre de Argüelles, vengan otros, muy dignos también del reconocimiento público de cuantos debemos proclamarnos sus deudos. Lástima grande que el hecho de haber limitado a los Presidentes de Honor el número de los homenajeados, deje entrever una omisión lamentable. Me refiero al que de no existir esta condición, que yo respeto, no faltaría seguramente, porque es merecedor de ello como el que más, del que ha sido incansable paladín de la genuina labor hispanista en Cuba, desde que las tristes circunstancias así lo exigieran; al infatigable Comella, al amigo bueno y honrado, que con una modestia y una humildad que tanto le honran, no tuvo ni un minuto de descanso ni un puesto de exhibición; el primero en el trabajo y el último en las filas de la relumbrón. Nuestro Juan Comella hubiera completado dignamente la lista de los hombres que en la noche del 24 recibirán de cubanos y españoles, en el Teatro Nacional, el pago de una deuda, la deuda de amor sin reservas a la Madre Patria.

F. J. ALMODOVAR.

### El Presidente de Panamá, señor Arosamena, dice que su país no rompió relaciones con España

PANAMA, Junio 21. (AP). — El Presidente Arosamena desmintió hoy la noticia de que se hubiesen roto las relaciones entre Panamá y España y el ministro de Estado, señor Garay, reiteró las declaraciones que hizo anoche en el sentido de que no hay ruptura alguna de relaciones ni motivo para ello, indicando que si Panamá no ha designado aun la persona que ha de ocupar la vacante que existe en Madrid no puede atribuírsele esa significación, por cuando el gobierno de este país ha recibido al representante del gobierno de España, quien presentó sus credenciales con el ceremonial de costumbre.

**DR. MANUEL VILLAVERDE**
DE LAS UNIVERSIDADES DE MADRID Y DE LA HABANA
Médico de la Clínica del Profesor Gregorio Marañón, de Madrid.
Medicina General, Secreciones Internas.—Consulta previo turno.
TELEFONO F-3532.—CALLE 17, NUMERO 11, VEDADO.

ANTES Y DESPUES...

Se impone por su calidad

**HOTEL BRISTOL**
«DONDE LA BUENA COCINA Y EL DESCANSO PREDOMINAN»
Nuestra perfecta organización ha hecho posible ese ambiente único que buscan el cliente de la ciudad y del Interior. Habitaciones equipadas con colchones «Simmons», baño completo, agua fría y caliente y teléfono.
PRECIOS MODERADOS
Cía. Hotelera Bristol. S. A.
AMISTAD Y SAN RAFAEL
Teléfonos M-9831 y M-9832.
Habana.

QUESO CREMA
NELA
AL ALCANCE DE TODAS LAS FORTUNAS
PIDA A SU BODEGUERO LA NUEVA PASTILLA DE
5 CTS.

**AVISO**

Habiendo sido denegada por resolución Presidencial la autorización para nuestro plan de regalos de Billetes de Lotería a cambio de etiquetas de tomates RAFEL, nos vemos precisados de avisar a los consumidores de este artículo que a partir de esta fecha, queda anulado dicho plan, quedando, pues, las etiquetas RAFEL sin valor alguno y concediéndose de plazo hasta Junio 30, 1939, para canjear las que ya tengan reunidas en su poder.

Habana, 27 de Mayo de 1939.

LLOVERA y CIA., S. en C.
FABRICANTES DEL TOMATE "RAFEL".

GRAN VINO
GOLIATH

PODEROSO EXTRA RANCIO
UNICO
GENUINO
FAMOSO DESDE 1920.
Distribuidores: José Arechabala, S. A.

## El gobierno de El Salvador ha pedido informes a Madrid antes de contestar al memorándum chileno sobre el asilo

Un periódico oficial alemán acusa a otras naciones de tratar de aprovecharse de la desgracia del pueblo español para hacer negocio; pero que aquél puede fiar en sus amigos

BERLIN, junio 21. (AP).—La agencia oficial alemana DNS, dice que «nada se sabe absolutamente acerca de los esfuerzos que se dice se están haciendo por alemanes e italianos con el fin de atraer a España a una alianza militar con Italia y Alemania».

Al mismo tiempo el órgano del ministerio de Estado alemán, «Deutsche Diplomatische Politische Korrespondence» dice que España puede «confiar en sus amigos» para cualquiera ayuda que necesite en su reconstrucción.

Acusa a otras naciones de que «tratan de aprovecharse de la desgracia del pueblo español para fomentar negocios» y pregunta «cómo podrá olvidar España» que docenas de miles de fugitivos que huyeron con lo que se robaron en España son reservistas en territorio francés. Agrega que si Francia se queja, ella tiene la culpa.

**El Salvador no ha contestado todavía al memorándum de Chile sobre el derecho de asilo en legaciones**

SAN SALVADOR, junio 21. (AP). Entrevistado el ministro de Relaciones Exteriores, doctor Miguel Angel Araujo, acerca de la noticia de la adhesión del Gobierno salvadoreño a la tesis sustentada por Chile con referencia al derecho de asilo en las legaciones, manifestó que el asunto no ha sido contestado todavía por esperarse a los informes que se han pedido al ministro en Madrid, «pues aunque el caso lo resuelvan las convenciones de la Habana y Montevideo—añadió—se espera una información concreta para contestar, por ser propósito del Gobierno mantener buenas relaciones con Madrid y con Chile».

**Oficiales del Ejército español visitan dos escuelas militares alemanas**

BERLIN, junio 21. (Havas).—Una delegación de oficiales del Ejército español, formada por el general Vega, comandante de la Cuarta brigada navarra; el coronel Pérez y los tenientes coroneles Moyano y Aguirre, visitó hoy la Escuela de Guerra de Potsdam, y después la de suboficiales de Potsdamensche. Durante una conferencia sobre la cuestión de educación, los jóvenes oficiales fueron presentados a los jefes alemanes.

### La guerra civil ha dejado en España 50,000 inválidos

BURGOS, Junio 21. (AP).—Según las últimas estadísticas que se han publicado en esta ciudad hay 50,000 inválidos de la guerra entre oficiales y soldados del ejército nacionalista.

Las autoridades están estudiando los medios de facilitarles los elementos de vida que necesitan.

**Desenterrada una caja con joyas que habían escondido los rojos**

BARCELONA, Junio 21. (AP).—El agricultor Isidro Farrés Tors desenterró hoy una caja llena de joyas, con un valor de un millón de pesetas, que los republicanos habían escondido en su heredad.

**El general Queipo de Llano habla con entusiasmo de su viaje a Alemania**

SEVILLA, Junio 21. (AP).—El general Gonzalo Queipo de Llano declaró hoy que lo que mas le ha gustado en Alemania es el orden, la disciplina, el entusiasmo y el orgullo de ser alemanes así como el respeto y afecto que se siente por el Fuehrer.

Añadió que ha visto una Alemania invulnerable y un ejército poderoso capaz de enfrentarse con cualquier enemigo.

Dijo que hoy hay más materias primas y más organización que en 1914.

Terminó diciendo que guarda un recuerdo imborrable de la entrevista con Hitler, hombre austero, extraordinario y modesto.

Dr. ROSATI
DENTISTA
O-Reilly 461 entre Villegas y Aguacate
Teléfono A-9423

## El Secretario de Estado de Francia, Bonnet, expuso en la Cámara el estado de las relaciones hispano-francesas

Una agencia de noticias informa que en los centros más autorizados de Berlín no se sabe nada referente al supuesto proyecto de convenio militar entre Italia, Alemania y España

EL FERROL, junio 21. (Havas).—En el discurso que pronunció hoy en el Ayuntamiento de esta ciudad, el Generalísimo Franco, recién llegado de Bilbao, manifestó que «en los arsenales ferrolanos construiremos los buques de guerra que devolverán a España su imperio...»

**Desmienten los informes ingleses sobre el pacto germano-italo-español**

BERLIN, junio 21. (Havas).—Desmintiendo los informes procedentes de fuentes británicas, la Agencia DNB afirma hoy que, «en centros muy autorizados de Berlín, nada se sabe de la supuesta proposición del Gobierno de Roma al de España, para concertar un convenio militar italo-germano-español.»

**Bonnet expuso a la Cámara de París el estado de las relaciones franco-españolas**

PARIS, junio 21. (Havas).—En su informe ante la Comisión de Relaciones Exteriores de la Cámara, presentado hoy, el Ministro de Estado Bonnet expuso la situación de las relaciones franco-españolas, declarando que después de campaña de Cataluña, en Francia llegó a concentrarse medio millón de refugiados, procedentes de allende los Pirineos, y que desde entonces el Gobierno de París no ha cesado de hacer esfuerzos para solucionar el problema creado en sus departamentos meridionales por el enorme contingente de población temporal hispana.

«El Gobierno de Burgos —agregó Bonnet— no puede desconocer la benevolencia con que el de París ha abordado la solución de todos los problemas pendientes entre España y Francia. Esperamos que, de acuerdo con los términos del convenio Berard-Jordana, mantendremos siempre con España relaciones de buena vecindad, y realizaremos en Marruecos una política de colaboración leal y llena de confianza.»

**Emocionó al pueblo ferrolano con sus palabras el Generalísimo Franco**

EL FERROL, junio 21. (Havas). Una vez terminada la recepción oficial en el Ayuntamiento ferrolano, el generalísimo Franco apareció en el balcón principal de la Casa Consistorial, que da sobre los Cantones, pronunciando un discurso en el que exaltó las virtudes del pueblo gallego y su capacidad para el trabajo. Aludiendo a lo que podrá hacer Galicia por la reconstrucción de España, el Caudillo manifestó que «en los arsenales ferrolanos construiremos las unidades de guerra que darán a España su imperio.»

Esta frase causó una explosión de entusiasmo frenético en el pueblo. La muchedumbre estacionada frente al Ayuntamiento dió vivas a Franco, a España y al imperio. El Generalísimo recordó después a los marinos y obreros del arsenal caídos durante la guerra y varias veces se le vió vencido por la emoción y que las lágrimas le corrían por el rostro.

Del Ayuntamiento el Generalísimo se dirigió al palacio de la capitanía general, donde se celebró un banquete en su honor, y después embarcó en el buque colocador de minas «Vulcano», que estaba atracado, para pronunciar un nuevo discurso dirigido a las masas reunidas en la explanada frontera al muelle de Rosalía Castro. De nuevo insistió el Caudillo en la necesidad de una España grande, unida y fuerte.

«En esa unión —dijo— que debe comprender a todas las regiones, el Ferrol ha de jugar un gran papel. De sus astilleros han de salir las grandes unidades navales que garantizarán el poderío de la Nueva España.»

Hizo a seguida alusión a que diez o doce mil hombres podrán trabajar en el arsenal. Una vez terminado el segundo discurso, el Generalísimo se dirigió a los talleres navales y a los de la Constructora, para visitarlos. Salió de ellos a las 7.45 de la tarde.

DINERO
Sobre alhajas.
Prendas de Ocasión a precios sin competencia.
LA REGENTE
NEPTUNO Y AMISTAD

Fabricamos
PANTALLAS A LA ORDEN
"Lámparas OLMO"
AGUILA 507 M-6040
Entre San José y Barcelona

LOS NUEVOS
Saturnos
CON
Rumble Seat
(SIN COSTURAS QUE MOLESTEN EN EL CENTRO)

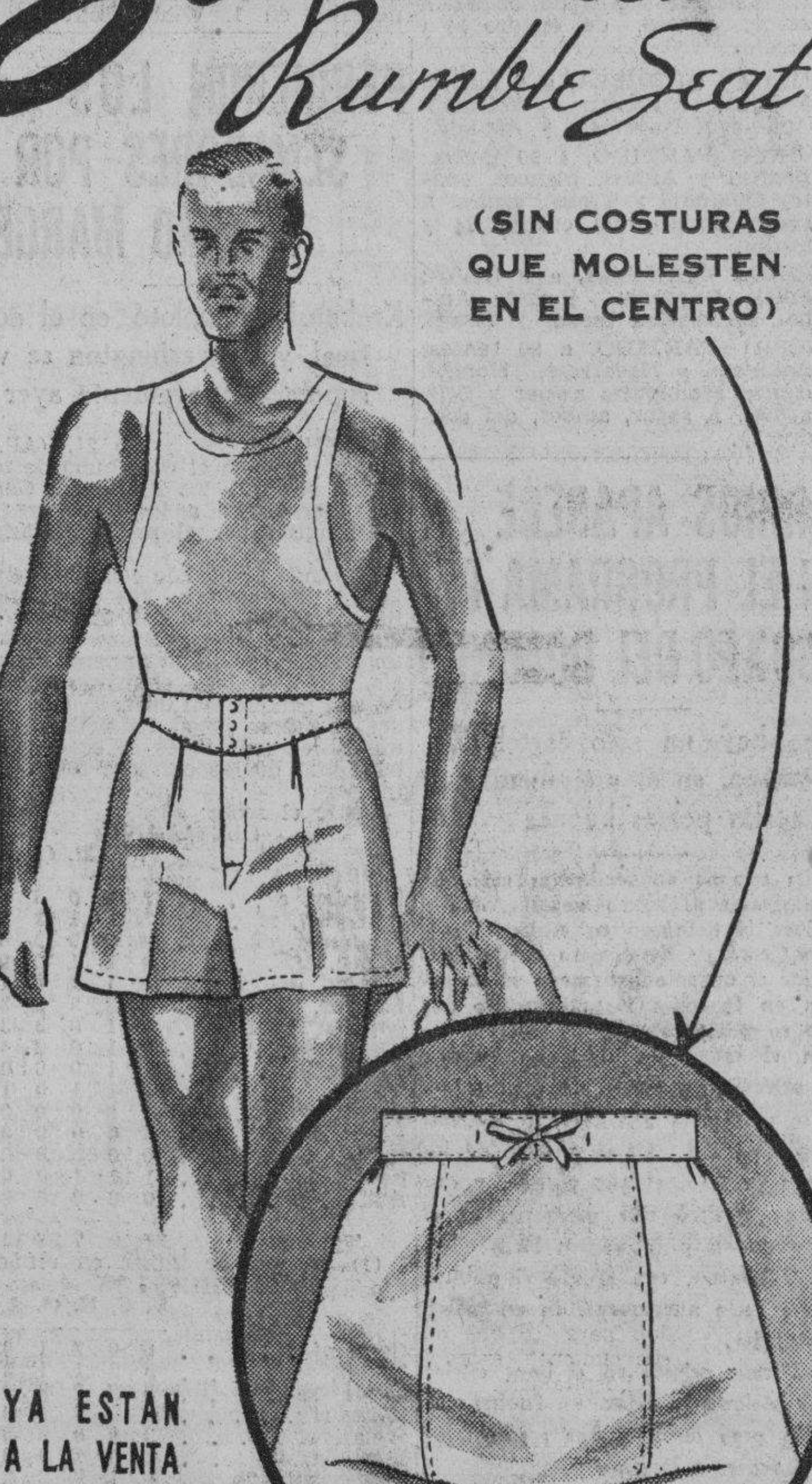

YA ESTAN A LA VENTA EN LOS ESTILOS SIN ELASTICO

SON TAN COMODOS QUE SI LOS PRUEBA SE LE HARAN IMPRESCINDIBLES

"LA CASA PEREZ"
Camisería especial para regalos.
Neptuno, 407.

## ¡Desfilan ya las banderas victoriosas!

Al paso alegre de la paz, desde Barcelona a Compostela, de Cádiz a Santander y de Badajoz a Valencia, vienen desfilando, al son de los clarines, y bajo un sol radiante de gloria, las enseñas de la Patria redimida por el Caudillo y sus soldados invencibles. Llevamos dos meses de apoteósicas aclamaciones, de marchas triunfales y ovaciones inenarrables. Y en Madrid, la **villa y corte** tan injuriada y escarnecida por los homúnculos **sin Dios y sin patria**, se colmará la medida de todos los entusiasmos, de todos los vítores y de todos los himnos al Señor Dios de los Ejércitos y a la inmortalidad de la Madre España. Sólo viviéndolo de cerca, es como se puede encomiar el elevado espíritu de resurrección que hoy anima a todos los españoles, vueltos en sí tras de una guerra sin igual, tan rica en sacrificios como fecunda en heroísmos plasmados por los soldados de Franco.

El 14 de abril de 1931, al caer de la tarde, recorrían las calles y plazas de las ciudades y villas españolas turbas encanalladas por el alcohol, la blasfemia y la lujuria, proclamando el mentido triunfo de la República que había de presidir los más tristes destinos de un pueblo moderno. Su carencia absoluta de espíritu español se tradujo ya en aquellas horas primeras del inmundo gorro frigio, en la falta de una bandera y de un himno nacional. En sustitución de la gloriosa oriflama mil veces besada por el sol de la victoria y siempre oreada por las brisas del honor, se nos impuso la tricolor masónica; para suplir la Marcha Real solemne y grave, se nos inyectó, a la par del ridículo Himno de Riego, la gálica Marsellesa, cuyos compases acompañaran a Bonaparte en sus locos días de invasión y de rapiña de 1808. Con tan donosos exotismos iniciaron los **demócratas** del Pacto de San Sebastián la era que había de culminar en su traición a la Patria y en su servidumbre a Moscú... Y por el doble hecho opuesto tendría que volver España a las glorias de su pasado histórico, signo y prenda de sus futuras glorias.

De nuevo recorre, triunfante y gloriosa, las plazas imperiales y las anchahs avenidas, las angostas rúas y las altas calzadas del suelo español, la bandera de oro y grana, la gualda y roja de nuestros abuelos, cargada como nunca de laureles, como nunca rica en épicos triunfos obtenidos sobre todo un mundo de enemigos conjurados contra la Cruz y contra España. Y de nuevo resonó la Marcha Real, colmando de lágrimas los ojos, de esperanza los corazones, de alegría indescriptible las almas. ¡Cuánto diéramos por tener junto a nosotros a cuantos españoles y no españoles osaron afirmar que España era republicana, que España estaba con el Frente Popular, que el rasgo sublime del Caudillo no fuera más que una vulgar cuartelada...! Dos meses de honestas fiestas, de puro regocijo, de gratitud y sana alegría lleva España celebrando, como prueba plena, a la faz del orbe, de que ella no sentía ni gozaba, ni respiraba ni vivía al compás de los Alcalá Zamora y Azaña, de los Casares y Maura, de los Prieto y Martínez Barrio, de los Negrín y Besteiro... Desde las torres de nuestras iglesias hasta el alfombrado de rosas de nuestras calles, desde los tapices y reposteros de galerías y balcones hasta las guirnaldas campesinas de nuestras aldeas, a lo largo y ancho de todas las cincuenta provincias españolas viene vibrando, solemne, irrefrenable y constante, el canto sublime de la victoria. En los templos se repiten día y noche, los Te Deum y las plegarias de gratitud y de alabanza a Cristo Rey, a María Santísima del Pilar, al Apóstol Caballero de cien batallas y de cien victorias; en las calles y en los hogares suenan voces acordes que proclaman el triunfo definitivo sobre las hordas de la masonería y del marxismo; para los gloriosos caídos en la Cruzada todas son oraciones y hondas evocaciones..., y mientras tanto el Generalísimo, brazo escogido por la Providencia para reconquistar a España y librar a Europa de las garras bolcheviques, es llevado en triunfo de uno a otro confín del suelo patria, no sólo como Príncipe de la heroica reconquista, sino también como Caudillo de la Patria que fijó en reciente discurso pronunciado en Sevilla su **programa de gobierno**, prometiendo, como política del nuevo Estado, **la tradicional España, la de la Iglesia, la del hogar y la de la familia**, reparando los daños que un siglo y medio de liberalismo causara al destruir **nuestra unidad, nuestros gremios y nuestras cofradías**, y concretando los sanos principios de la justicia social cristiana que el **Fuero del Trabajo** promulga en la organización corporativista que ahora surge como hermandad y servicio de todos los españoles...

Todo se lo merecen nuestros mártires y nuestros héroes, soldados de Dios y de España. De hoy más confesará el mundo honrado que el sol de la leyenda épica se ha eclipsado, y que es tierra hispana donde perdió su brillo y su esplendor. Cuando la Historia intente aquilatar los grados de valor, abnegación y fe sagrada que en sus anales atesoran los pueblos, descubrirá en los fastos de nuestra gloriosa reconquista blasones tantos, que olvidará para siempre a Aquiles y a Eneas, a Ulises, a Orlando y a Reinaldo, a los titanes que perecieron en el paso de las Termópilas y a los tenaces defensores de Sagunto y de Numancia... Porque todos los protagonistas legendarios, aun revestidos de carne y hueso, no sabrían emular la resistencia y el tesón indomables de Oviedo y del Alcázar, de Villarreal y Brunete, de Huesca y Teruel, de Belchite y el Ebro, de Somosierra y del inmortal santuario de Ntra. Sra. de la Cabeza. Tampoco acertarían a igualarlos los saguntinos y los numantinos que, al fin, se suicidaron, y el suicidio es siempre cobardía, mientras nuestros mártires y nuestros héroes jamás soñaron en morir sino es luchando, arma al brazo, o cayendo bajo el hacha del verdugo pidiendo a Dios la conversión de sus injustos victimarios... ¡Gloria a sus almas! ¡Viva España! ¡Arriba España!

Cizur GOÑI.

Compostela, fiestas de la Victoria, 1939.

M.E.C.D. 2016

# UN ESTELAR DE GRANDES PROPORCIONES ESTA TARDE EN HABANA-MADRID

# Marina contra el Regimiento Siete en el Stadium Tropical, hoy

SPORTS DIARIO DE LA MARINA SPORTS

PAGINA DIECISEIS LA HABANA, JUEVES, 22 DE JUNIO DE 1939 AÑO CVII

PEDRO GALIANA

## Desde el Bull Pen

—El fielding de Dolph Camilli.
—Buck Newson y sus victorias.
—Aumentan los Yankees el margen.

**NO BUSQUE ESTO EN LOS BOX SCORES,** pero, francamente, si tiene tiempo disponible, entreténgase leyéndolo aquí:

Dolf Camilli, de los Dodgers de Brooklyn, está reputado el mejor fildeador entre los inicialistas de las Mayores... Babe Dalhgren tiene las mejores notas en la Liga Americana, pero, Camilli es más perfecto en todos los departamentos... Es imposible decir si Red Ruffing hubiese podido ser el leading-pitcher de la Liga Americana, por sus demostraciones, ya que el de mejor record fué Lefty Grove, de haber militado en otro equipo que no fueran los Yanks... Indudablemente que el trabajar con los Yankees ayuda mucho a los lanzadores, pero, Ruffing ha adelantado en un 85 por ciento en los últimos 3 años, y nadie sabe si hubiese podido compilar el mismo record actuando con el San Luis... Buck Newsom, más flojo que Ruffing, obtuvo 20 victorias con los Browns... ¿Por qué no las hubiese podido obtener el Rojo?

Harry Danning, de los Giants, está considerado segundo solamente de Ernie Lombardi, de los Reds, entre los receptores de la Liga Nacional... Phelps seguiría a Danning y Todd a Phelps... Stanley Hack, de los Cubs, es el mejor tercer saco del viejo circuito... Harry Lavagetto es inconsistente... Pero, pudiera ser catalogado entre los cinco primeros... Billy Jurges fildea más que Durocher en estos instantes... Desde que fué nombrado manager de los Dodgers, Leo tiene mil preocupaciones encima y esto unido a sus años, le ha restado cierta habilidad para cubrir terreno por el short... Jurges, bueno ya en 1938, ha mejorado desde que cayó en Polo Grounds... Billy está buscando un aumento de sueldo y cuando un americano se propone ganar algunos miles de pesos más al año, y sabe que su propio trabajo lo puede recompensar, muchas veces hace horrores... Nosotros preferiríamos a McCormick, de los Reds, por su hitting sobre Camilli... Pete Coscarat es un buen fielder, pero, todavía encuentra dificultad para sostenerse en el big show... No extrañe, pues, que no quede mucho tiempo en él... El novato Jack Kramer permitió 10 hits y concedió cuatro bases por bolas ayer, pero condujo a los Browns del San Luis a un triunfo de 6 por 0 sobre los Red Sox del Boston... Y el team del millón de pesos continúa perdiendo, mientras los Yankees ganan, lo cual aumenta la ventaja de los líderes de la Americana, que ahora es de doce juegos y medio...

Joe Heving, que no había salido todavía al box como starter, fué seleccionado ayer, con idea de que se probara frente a los Browns... Pero la prueba resultó dura, pues éstos lo hicieron salir para la ducha en el tercero, después de batearle ocho hits sin que pudiera sacar un out... George McQuinn y Joe Gallagher encabezaron el ataque de los vencedores... Cada uno conectó un doblete y un single... Los Piratas ensayaron ayer un nuevo line up frente a los Gigantes, pero Carl Hubbel se encargó de estropearles el paso doble... Elbie Fletcher pasó a ocupar la primera base, Ray Muller fué el hombre detrás del plate y Pep Young en segunda... Este último reapareció después de estar alejado del terreno desde abril, en que se dislocó un tobillo... Los Cubs del Chicago y los Bees del Boston suspendieron sus actividades en el octavo inning de un juego que resultó duelo de pitchers... La lluvia fué la causa de la suspensión, y llegó lo suficientemente tarde para que los del Boston no pudieran evitar la derrota de 3 por 0 que le proporcionó el Chicago... Este es el cuarto éxito en sucesión en la última racha de los Cubs... Bill Posedel fué el pitcher perdedor, a pesar de haber limitado a sus contrarios a cinco hits, con una bella demostración... Sus compañeros en cambio batearon siete a Earl Whitehill... Pero de estos siete tres fueron acumulados en el primer acto, para anotar dos carreras... La tercera fué hecha en el cuarto, cuando Reynolds recibió una base por zolas y Hartnett lo llevó a home con un doblete...

## PEDRITO Y ANIBAL TENDRAN QUE JUGAR MUCHO EN EL INTERESANTE SEGUNDO MATCH DEL FRONTON HABANA-MADRID

Onaindia y Trecet serán rivales tremendos. Escarza auxiliará mucho a Severino en el inicial. Interesante partido para terminar, combinado para esta tarde en el Habana Madrid

Otra vez tendremos pareja cubana contra dueto español en un partido de alta categoría en el Habana-Madrid. Se trata de un encuentro entre Pedrito y Aníbal, Onaindia y Trecet.

Es decir, un match de ien niveladas fuerzas sobre el que resulta difícil seleccionar el ganador. Pedrito está nuevamente en gran forma, pero Onoindia no se queda atrás, mientras el Acróbata será digno rival de Trecet que está subiendo otra vez y que aspira a llegar pronto al pinaculo de la forma para ser el monarca de los atletas del cuadro de la Bombonera.

Si el combate en los cuadros alegres ha de ser movido y pleno de emoción es innegable que la lucha en la zaga resultará sensacional, teniendo en cuenta el calibre de los que defenderán el último sector del asfalto. Y en medio de esa pugna tremenda los duelos entre delantero blanco y zaguero azul y entre Aníbal y Onoindia resultarán detalles de alto interés para los fanáticos.

A última hora Aguinaga y Malluquiza menor se presentarán en un match que debe resultar notable. Navarrete acompañará al «demente» y no puede negarse que ha estado acertado Millán al designar al poven zaguero para que sea el auxiliar de Aguinaga. El veterano Solá cumplirá bien, y su labor resultará de mucha utilidad a su compañero.

Para abrir la tarde de pelota vasca Escarza pesará mucho en el bando blanco para apoyar a Severino, pero Salvador y Abando serán en todo momento huesos duros de partir.

**Resultado de la función número 230 del día 21 de junio de 1939**
Primer Partido

| | Tantos |
|---|---|
| Girón y Escarza, blancos | 25 |
| Severino y Solá, azules | 16 |

Ganador: BLANCOS.
Primera Quiniela:
Ganador: MALLUQUIZA.
Segundo Partido

| | Tantos |
|---|---|
| Malluquiza y Uria, blancos | 30 |
| Valenzuela y Azpeitia, azules | 19 |

Ganador: BLANCOS.
Segunda Quiniela:
Ganador: REMENTERIA.
Tercer Partido

| | Tantos |
|---|---|
| Salvador y Remteneria, blancos | 30 |
| Iturrino y Malluquiza, azules | 25 |

Ganador: BLANCOS.

**Programa de la función de etsa tarde que comenzará a las 3 en punto**

PRIMER PARTIDO, a 25 tantos: Severino y Escarza, blancos contra Salvador y Abando, azules. A sacar, ambos, del cuadro 14 y medio.

PRIMERA QUINIELA, a 6 tantos: Severino, Escarza, Salvador, Aguinaga, Navarrete y Abando.

SEGUNDO PARTIDO, a 30 tantos: Pedrito y Aníbal, blancos, contra Onaindia y Trecet, azules. A sacar, ambos, del cuadro 14 y medio.

SEGUNDA QUINIELA, a 6 tantos: Solá, Onaindia, Pedrito, Aníbal, Malluquiza menor y Trecet.

TERCER PARTIDO, a 30 tantos: Aguinaga y Navarrete, blancos, contra Malluquiza menor y Solá, azules. A sacar, ambos, del cuadro 15.

### PROGRAMAS AMATEURS PARA ESTA SEMAN

Un encuentro que probará si el equipo de Regla Baseball Club puede mantenerse en el primer lugar de la Liga Nacional de Baseball Amateur, está señalado para esta semana, como parte de los interesantes programas que en distintos stadiums de la ciudad se efectuarán el domingo.

Para el día 25 los juegos son los siguientes:
EN EL CUBANELECO:
1:45.—Pilar vs. Atlético.
4:00.—Teléfonos vs. Fortuna.
EN EL VEDADO TENNIS:
1:45.—ADC vs. Naval.
4:00.—Universidad vs. Cienfuegos.
EN LA UNIVERSIDAD:
1:45.—Cubaneleco vs. Yara.
4:00.—Regla vs. Artemisa.
El Loma Tennis jugará en Hershey, y el Vedado en San Antonio de los Baños.

## BARRIOS APARECE EN EL PROGRAMA DE BOXEO DEL DOMINGO

Como hay un sólo cartel esta semana, en él aparecerán todas las peleas buenas

Esta semana no tendremos más que un programa de boxeo amateur, que se celebrará el domingo en el ring de la Arena Cerveza Cristal, pero por lo mismo que es un solo programa, se amontonan en él todas las atracciones que había en perspectiva.

En el cartel del domingo figuran once peleas, pero como atracción máxima, se presentará a Guillermo Barrios, la sensación del Campeonato de los Guantes de Oro, el año pasado, y que en éste encontró una piedrecita en el camino que le puso Santos Hernández, «Kid Trabuco», con el que el público quisiera verlo nuevamente en un match de revancha.

Guillermo peleará en el bout estelar contra Melquiades Díaz, un feather que también pega duro, y que aspira también a vencer a Barrios.

En el mismo programa aparecerá Lorenzo Safora contra Armando Valdés Kindelán. Y también Angel Ruiz frente a Enrique Cárdenas. Tres Campeones de los Guantes de Oro, del año pasado, en un mismo programa. Además en otro star-bout, en el primero de la noche, veremos un Campeón más, del año pasado, el de los pesos pesados ligeros, Julio Lázaro Díaz, contra Juan Delgado.

Hay siete peleas a la distancia de tres rounds, y en una de ellas veremos al muchacho de 108 libras, Gilberto Prevan, de San Miguel del Padrón, contra Orlando Basulto.

## SERA RENIDA E INTERESANTE LA LUCHA EN LA NATACION

Aproximándose las fechas de julio 5 y 7, fijadas por la Federación Nacional de Estación y Diving de Cuba, dependiente de la Liga Social para sus competencias individuales por eventos y por equipos de relevos de la categoría juvenil o de novicios, el señor Carlos M. Alfonso, Presidente de dicha Federación anticipa a la Prensa, para su publicidad, distintos detalles de importancia y que vienen a probar que estas justas, que se celebrarán en la piscina del Vedado Tennis Club, resultarán brillantísimas.

Hasta ahora existe la seguridad de que el «entry» de nadadores juveniles que tomarán parte en estas justas, cuyo programa comprende además una gran atracción en forma de la discusión del campeonato nacional de los 800 metros libre estilo, categoría abierta, será formidable, por proceder de las siguientes sociedades: Círculo Militar y Naval, Casino Español de la Habana, Instituto de la Habana, Club Náutico de Marianao, Casino Deportivo de la Habana, Vedado Tennis Club, Instituto de Servicio Social, Jaimanitas Club, Instituto del Vedado y Brage Yacht Club (Güines), con muchas probabilidades igualmente de que cuando se cierre el plazo de inscripción se hayan inscripto el resto de las entidades locales que practican la natación.

Otra noticia facilitada por el presidente de la Federación es que acaba de ser designado Secretario de la misma el veterano deportista señor Troadio Hernández, cuya participación en favor del mejor desarrollo de todos los deportes es bien conocida de los fanáticos.

Finalmente, en una entrevista que con un representante de este periódico sostuvo ayer el chairman de la Federación Nacional, nos rogó recordásemos a los nadadores novicios que alcanzaron medallas en las competencias de 1938, que las mismas serán entregadas el próximo sábado durante la trasmisión de los «60 Minutos de Sports», que dirige el compañero Manolo de la Reguera.

## EN BUEN FINAL GANO EL TEAM DE LOS YANKEES

Los Campeones del Mundo esta vez vinieron de atrás para superar al Chicago White Sox

NEW YORK, junio 21. (AP.)—Anotándole cinco carreras en el quinto inning al zurdo Thorton Lee, los Yankees del New York acumularon sus hits en tres actos consecutivos, para venir de atrás y ganar por el mínimo margen a los White Sox del Chicago, 9 a 8.

La carrera del triunfo fué producida por jonrón de Bill Dickey, el séptimo de la season, en el inning de la suerte, con Joe DiMaggio en base. El italiano había singleado para empujar a Henrich, que a su vez había conectado de tubey. El manager Jimmy Dykes, del Chicago, fué expulsado en el sexto acto por protestar violentamente dos bolas cantadas por el umpire Hubbard.

**CHICAGO WHITE SOX**

| | V. | C. | H. | O. | A. | E. |
|---|---|---|---|---|---|---|
| Hayes, 2b | 5 | 0 | 2 | 3 | 4 | 0 |
| Kuhel, 1b | 4 | 2 | 0 | 11 | 1 | 0 |
| Kreevich, cf | 4 | 2 | 2 | 1 | 0 | 1 |
| Radcliff, rf | 5 | 1 | 2 | 3 | 0 | 0 |
| Walker, lf | 2 | 3 | 2 | 3 | 0 | 0 |
| Appling, ss | 2 | 0 | 1 | 1 | 3 | 0 |
| McNair, 3b | 5 | 0 | 2 | 0 | 4 | 0 |
| Tresh, c | 4 | 0 | 1 | 1 | 1 | 0 |
| Lee, p | 2 | 0 | 0 | 1 | 0 | 0 |
| Brown, p | 1 | 0 | 0 | 0 | 0 | 0 |
| Marcum (1) | 1 | 0 | 0 | 0 | 0 | 0 |
| Rigney, p | 0 | 0 | 0 | 0 | 0 | 0 |
| Totales: | 35 | 8 | 12 | 24 | 13 | 1 |

(1)—Bateó por Brown en el 8o.

**NEW YORK YANKEES**

| | V. | C. | H. | O. | A. | E. |
|---|---|---|---|---|---|---|
| Crosetti, ss | 4 | 0 | 0 | 2 | 3 | 0 |
| Rolfe, 3b | 5 | 1 | 2 | 2 | 3 | 0 |
| Henrich, rf | 4 | 2 | 3 | 3 | 0 | 0 |
| DiMaggio, cf | 4 | 2 | 2 | 1 | 1 | 0 |
| Dickey, c | 4 | 1 | 2 | 3 | 2 | 0 |
| Gordon, 2b | 4 | 0 | 1 | 2 | 4 | 1 |
| Selkirk, lf | 2 | 2 | 0 | 2 | 0 | 0 |
| Dahlgren, 1b | 2 | 1 | 1 | 12 | 1 | 0 |
| Gómez, p | 1 | 0 | 0 | 0 | 2 | 0 |
| Powell (1) | 1 | 0 | 1 | 0 | 0 | 0 |
| Sundra, p | 2 | 0 | 1 | 0 | 1 | 0 |
| Murphy, p | 0 | 0 | 0 | 0 | 1 | 0 |
| Totales: | 33 | 9 | 13 | 27 | 18 | 1 |

(1)—Bateó por Gómez en el 5o.

| | |
|---|---|
| Chicago | 022 020 200—8 |
| New York | 000 051 30x—9 |

Empujadores: McNair, 4; Walker, 2; Appling, 2; Rolfe, DiMaggio, 2; B. Dickey, 4; Sundra. Two base hits: Kreevich, Appling, Sundra, McNair, Henrich. Three base hit: Gordon. Home run: Dickey. Sacrifices: Dahlgren Walker. Double plays: Appling a Hayes a Kuhel; McNair a Hayes a Kuhel; Crosetti a Gordon a Dahlgren. Quedados en bases: New York, 5; Chicago, 8. Bases por bolas: Gómez, 2; Lee, 2; Brown, 1; Sundra, 4; Rigney, 1; Murphy, 1. Struck out: Rigney, 1. Hits: a Gómez, 10 en 5 innings; a Sundra, 2 en 3 (sin outs en el noveno); a Murphy, ninguno en 1; a Lee, 9 en 4 y dos tercios; a Brown, 4 en 2 y un tercio; a Rigney, ninguno en 1. Wild pitch: Brown.

## PERDIERON LOS SENADORES POR MINIMO MARGEN

Krakauskas explotó en el acto final y el Washington se vió superado nuevamente ayer

WASHINGTON, junio 21. (AP.)—En un juego en el cual hubo de todo menos baseball, los Indios del Cleveland derrotaron a los Senadores de Washington por el mínimo margen, 9 por 8.

Llegando al noveno con una ventaja de una carrera, Joe Krakauskas fué conectado por Ken Keltner, que disparó un triple; Bruce Campbell, un doblete, y Julius Solters, un single, tiró a la base equivocado y metió una carrera con un balk, para perder su propio juego. Estalella disparó un hit en tres veces al bate, y empujó una de las carreras del Washington.

Véase el score:

**CLEVELAND**

| | V. | C. | H. | O. | A. | E. |
|---|---|---|---|---|---|---|
| Hemsley, c | 5 | 0 | 0 | 5 | 0 | 0 |
| Campbell, rf | 5 | 0 | 1 | 3 | 0 | 0 |
| Chapman, cf | 4 | 0 | 0 | 2 | 0 | 0 |
| Heath, lf | 4 | 1 | 1 | 2 | 0 | 0 |
| Trosky, 1b | 4 | 1 | 1 | 8 | 1 | 1 |
| Keltner, 3b | 4 | 2 | 2 | 2 | 3 | 0 |
| Grimes, 2b-ss | 3 | 1 | 0 | 3 | 3 | 0 |
| Webb, ss | 3 | 1 | 0 | 2 | 4 | 1 |
| Hale, 2b | 1 | 1 | 0 | 0 | 0 | 0 |
| Harder, p | 3 | 1 | 1 | 0 | 1 | 1 |
| Broaca, p | 0 | 0 | 0 | 0 | 0 | 0 |
| Feller, p | 0 | 0 | 0 | 0 | 0 | 0 |
| Zuber, p | 0 | 0 | 0 | 0 | 0 | 0 |
| Solters (1) | 1 | 1 | 1 | 0 | 0 | 0 |
| Hudlin, p | 0 | 0 | 0 | 0 | 0 | 0 |
| Totales: | 37 | 9 | 7 | 27 | 12 | 3 |

(1)—Bateó por Zuber en el 9o.

**WASHINGTON**

| | V. | C. | H. | O. | A. | E. |
|---|---|---|---|---|---|---|
| Case, cf | 6 | 0 | 2 | 1 | 0 | 0 |
| Travis, ss | 5 | 2 | 1 | 1 | 3 | 1 |
| Lewis, 3b | 5 | 2 | 2 | 3 | 0 | 1 |
| West, rf | 4 | 2 | 3 | 1 | 0 | 0 |
| Welaj, rf | 2 | 0 | 0 | 0 | 0 | 0 |
| Estalella, lf | 3 | 0 | 1 | 3 | 0 | 0 |
| Bloodworth, 2b | 4 | 1 | 2 | 2 | 2 | 0 |
| Prichard, 1b | 5 | 1 | 3 | 9 | 1 | 0 |
| Early, c | 3 | 0 | 2 | 5 | 0 | 2 |
| Ferrell, c | 1 | 0 | 1 | 2 | 1 | 0 |
| Haynes, p | 2 | 0 | 0 | 0 | 3 | 0 |
| Wright (1) | 1 | 0 | 0 | 0 | 0 | 0 |
| Krakauskas, p | 1 | 0 | 0 | 0 | 0 | 0 |
| Appleton, p | 0 | 0 | 0 | 0 | 0 | 0 |
| Myer (2) | 0 | 0 | 0 | 0 | 0 | 0 |
| Totales: | 42 | 8 | 17 | 27 | 10 | 4 |

(1)—Bateó por Haynes en el 6o.
(2)—Bateó por Appleton en el 9o.

**Anotación por entradas:**

| | |
|---|---|
| Cleveland | 000 060 003—9 |
| Washington | 010 120 301—8 |

**Sumario:**

Empujadores: Prichard, Early, K. Keltner, 2; Harder, 2; Chapman. West, 3; Estalella, Bloodworth, Solters, Campbell, Myer. Two base hits: Bloodworth, Early, Trosky, West, 2; Lewis, Campbell, Prichard. Three base hits: Keltner, 2; Harder. Bases robadas: Heath, Welaj, Chapman. Sacrifices: Bloodworth, Estalella, B. Myer. Quedados en bases: Cleveland, 4; Washington, 14. Bases por bolas: Haynes, 2; Zuber, 3; Krakauskas, 1; Hudlin, 1. Struck outs: Haynes, 2; Harder, 2; Krakauskas, 4; Zuber, 2. Hits: a Haynes, 4 en 6 innings; a Harder, 11 en 6; a Broaca, 1 en 0; a Feller, 2 en un tercio; a Zuber, 0 en 1 y dos tercios; a Krakauskas, 3 en 2 y dos tercios; a Hudlin, 3 en 1; a Appleton, ninguno en un tercio. Balk: Krakauskas. Pitcher ganador: Zuber. Pitcher derrotado: Krakauskas. Umpires: Quinn, McGowan y Pipgras. Tiempo: 2:56. Concurrencia: 2,000 espectadores.

## HACIENDO TRAINING POR EL MEDIO DIA VINCENT DELL'ORTO NO HA TENIDO GRAN DIFICULTAD PARA REBAJARSE DE PESO

Paddy Lento nos habló muy entusiasmado de su muchacho, y luego de verlo trabajar, vimos que no eran exageradas sus frases. Dell Orto y Pedro Medina, ofrecerán emotiva pelea

El sábado tendrán una oportunidad los aficionados al buen boxeo profesional de presenciar un cartel magnífico. Solamente el match estelar que habrán de ofrecer nuestro Doble Campeón, Pedro Medina, y el boxeador que nació en Milán, pero se ha hecho en los Estados Unidos, Vincent Dell O-rto, que vino a Cuba a darle la revancha a Baby Louis, y con el que ofreció un encuentro del que aún se están haciendo los más vivos comentarios.

Ayer fuimos a ver trabajar a Vincent Dell O-rto, quien está asesorado por su manager Paddy Lento, quien nos dijo que el hombre estaba en condiciones magníficas, y Lento no es de los que engañan a los reporteros cuando algún informe le piden.

Nos dijo Lento que Vincent Dell O-rto ha hecho un training perfecto, y que la rebaja en el peso la obtendrá sin hacer ningún esfuerzo, ya que sus labores de entrenamiento las hace alrededor de la una, hora de verano, ya que sabemos cómo pica el indio a esa hora.

Dell O-rto hizo dos rounds de shadow boxing, dos de saco de arena, dos de punching bag, y tres de guantes con Delgado. Cuando terminó su trabajo, pudimos convencernos de que lo que ya dijimos antes, es decir, que Oliva no nos había engañado, cuando nos declaró al entrar en la Arena Cerveza Cristal, que estaba en magníficas condiciones y que el peso que le habían exigido los asesores de boxeo, lo podía hacer sin el menor esfuerzo.

l encuentro de Medina y Dell O-rto ha de ser sensacional. Ambos muchachos se presentarán en magníficas condiciones, y como los dos son boxeadores de muchos recursos y de enormes conocimientos, la pelea ha de ser reñida, habrá en ella grandes emociones, y esto será seguramente lo que irán buscando los aficionados el sábado.

Además de esa pelea, se ofrecerá la de Kid Bradad y Rubén Martí. Este encuentro será en opción a la faja de los pesos medianos, y para la que el Angel Negro de Guantánamo, se ha estado preparando en tal forma, que se asegura que el Campeonato Middle Weight de Cuba, ya es suyo.

Otra pelea que será del agrado del público, por lo mucho que pegan y aguantan los contendientes, será la de Guajiro Salvaje y el Zurdo Torres. Y otro match que será un magnífico aperitivo, será el del Chino Rabassa contra Máximo Morales, muchacho éste que se encuentra en forma espléndida ya que ha venido haciendo de sparring partner al Campeón, Pedro Medina.

Y como regalo al paladar de los buenos aficionados se brindará una exhibición entre los boxeadores amateurs Nicolás Eisebeaun y Armandito Puentes Pi, muchachos de 70 libras que en el programa del pasado sábado dieron una demostración magnífica de lo que es boxeo, por parte de Puentes Pi, y de lo que es la valentía, por parte del polaquito Eisebeaun.

### PROGRAMA OFICIAL DE BOXEO AMATEUR PARA EL PROXIMO DOMINGO

Primera pelea, a 3 rounds, 98 libras. Leo Crespo (Academia) vs. Baby Menéndez (Academia.)

Segunda pelea, a 3 rounds, 126 libras. Raúl Moreno (Academia) vs. Jorge Cruz (Academia.)

Tercera pelea, a 3 rounds, 95 libras — R. Orellana (Academia) vs. Pedro Sautier (Academia.)

Cuarta pelea, a 3 rounds, 118 libras.— Angel Gómez (Academia) vs. Angel Delgado (Academia.)

Quinta pelea, a 3 rounds, 108 libras.— Orlando Basulto (Academia) vs. Gilberto Prevant (San Miguel del Padrón.)

Sexta pelea, a 3 rounds, 126 libras.— José Armstrong (Academia) vs. Julio Guzmán (Academia).

Séptima pelea, a 3 rounds, 112 libras.— Domingo Goya (Academia) vs. Juan Argudín (Academia.)

Primer star-bout a 5 rounds, 175 libras. Juan Delgado (Academia) vs. Julio Lázaro Díaz (Academia.)

Segundo star-bout a 5 rounds, 160 libras.—Angel Ruiz (Academia) vs. Enrique Cárdenas (Academia.)

Tercer star-bout a 5 rounds, 118 libras. Lorenzo Safora (Academia) vs. Armando Valdés (Academia.)

Star-bout final a 5 rounds, 126 libras. Guillermo Barrios (Academia) vs. Melquiades Díaz (Academia).

### LIGA AMERICANA

En boston:

| | | C. | H. | E. |
|---|---|---|---|---|
| San Luis | 022 000 020— | 6 | 12 | 1 |
| Boston | 000 000 000— | 0 | 10 | 1 |

Baterías: Kramer y Glenn; Heving, Dickman y Peacock.

### LIGA NACIONAL

En Chicago:

| | | C. | H. | E. |
|---|---|---|---|---|
| Boston | 000 000 00— | 0 | 7 | 0 |
| Chicago | 200 100 00— | 3 | 5 | 1 |

Baterías: Posedel y López; Whitehill y Hartnett.

## CLIFF MELTON OBTUVO NUEVO TRIUNFO AYER

El veterano Carl Hubbell hizo esto posible dominando a los Piratas en role de relevo

**PITTSBURGH,** junio 21. (AP.)—El viejo maestro, Carl Hubbell, sorprendió hoy otra vez a los Piratas—pero en el role de relevo—y aunque otro pitcher recibió el crédito del triunfo, los Gigantes ganaron al Pittsburgh con score de 6 a 4.

Cliff Melton, beneficiado por las cuatro carreras que los Gigantes acumularón en los dos primeros actos, se anotó su cuarto éxito. El mismo fué el encargado de empujar dos carreras en el segundo acto con un single, enviando para la ducha a Jim Tobin. En el octavo sacaron á Melton, y anotaron los vencidos dos carreras a Walter Brown, pero Hubbell salió al box y terminó el inning, retirando a los bateadores con las bases llenas.

**NEW YORK GIGANTES**

| | V. | C. | H. | O. | A. | E. |
|---|---|---|---|---|---|---|
| Moore, lf | 5 | 0 | 1 | 2 | 0 | 0 |
| Jurges, ss | 5 | 1 | 2 | 5 | 4 | 0 |
| Danning, c | 5 | 3 | 3 | 3 | 0 | 0 |
| Ott, rf | 5 | 0 | 2 | 3 | 0 | 0 |
| Bonura, 1b | 3 | 0 | 1 | 8 | 2 | 1 |
| Demaree, cf | 3 | 0 | 1 | 2 | 0 | 0 |
| Chiozza, 3b | 4 | 1 | 2 | 1 | 1 | 0 |
| Kampouris, 2b | 5 | 1 | 2 | 2 | 2 | 0 |
| Melton, p | 3 | 0 | 2 | 0 | 2 | 0 |
| W. Brown, p | 0 | 0 | 0 | 0 | 0 | 0 |
| Hubbell, p | 1 | 0 | 0 | 1 | 1 | 0 |
| Totales: | 39 | 6 | 16 | 27 | 12 | 1 |

**PITTSBURGH**

| | V. | C. | H. | O. | A. | E. |
|---|---|---|---|---|---|---|
| L. Waner, cf | 5 | 0 | 2 | 3 | 0 | 1 |
| P. Waner, rf | 5 | 0 | 1 | 1 | 0 | 0 |
| Vaughan, ss | 5 | 1 | 2 | 1 | 6 | 0 |
| Bell, lf | 5 | 1 | 1 | 0 | 0 | 0 |
| Fletcher, 1b | 5 | 0 | 1 | 13 | 0 | 0 |
| Handley, 3b | 4 | 1 | 1 | 1 | 1 | 0 |
| Young, 2b | 4 | 1 | 3 | 4 | 3 | 0 |
| Mueller, c | 3 | 0 | 1 | 3 | 0 | 0 |
| Klein (2, | 1 | 0 | 0 | 0 | 0 | 0 |
| Berres, c | 0 | 0 | 0 | 1 | 0 | 0 |
| Tobin, p | 0 | 0 | 0 | 0 | 0 | 0 |
| M. Brown, p | 2 | 0 | 0 | 0 | 2 | 0 |
| Rizzo (1) | 0 | 0 | 0 | 0 | 0 | 0 |
| Sewell, p | 0 | 0 | 0 | 0 | 1 | 0 |
| Suhr (3) | 0 | 0 | 0 | 0 | 0 | 0 |
| Bowman, p | 0 | 0 | 0 | 0 | 0 | 0 |
| Totales: | 39 | 4 | 12 | 27 | 13 | 1 |

(1)—Bateó por M. Brown en el 7o
(2)—Bateó por Mueller en el 8o.
(3)—Bateó por Sewell en el 8o.

| | |
|---|---|
| New York | 220 000 101—6 |
| Pittsburgh | 000 100 120—4 |

Empujadores: Danning, Ott, Melton, 2; Handley, Demaree, P. Waner, Young, Klein, Chiozza. Two base hits: Jurges, Danning, Bonura, Ott Three base hit: P. Waner. Base robada: Ott. Sacrifices: Melton, Demaree. Double plays: Vaughan a Young a Fletcher; Bonura a Jurges a Bonura; Vaughan a Fletcher. Quedados en bases: New York, 12; Pittsburgh, 10. Bases por bolas: M. Brown, 2; Bowman, 1; Melton. 1.

## FACIL VICTORIA OBTUVO EL SAN LUIS CARDENALES

Curt Davis contribuyó con un jonrón a su noveno triunfo de la season contra 6 derrotas

SAN LUIS, junio 21. (AP.)—Curt Davis, el magnífico lanzador de los vigésima quinta aparición de la temporada, y participó en una fiesta de hits en la que los Pájaros Rojos vencieron al Filadelfia, 14 a 2.

Davis bateó tres hits, incluyendo un jonrón, para ayudar a su victoria número nueve contra seis derrotas. Don Gutteridge también jonroneó en el cuarto inning.

Ahora damos el score:

**FILADELFIA PHILLIES**

| | V. | C. | H. | O. | A. | E. |
|---|---|---|---|---|---|---|
| Bolling, 1b | 3 | 1 | 2 | 8 | 0 | 0 |
| Mueller, 2b | 4 | 0 | 2 | 1 | 1 | 0 |
| Scott, rf | 3 | 0 | 0 | 0 | 0 | 0 |
| Arnovich, lf | 4 | 0 | 2 | 2 | 0 | 0 |
| Marty, cf | 4 | 0 | 1 | 7 | 0 | 0 |
| May, 3b | 4 | 0 | 0 | 0 | 1 | 0 |
| Scharein, ss | 4 | 0 | 0 | 2 | 4 | 0 |
| Millies, c | 1 | 0 | 0 | 1 | 0 | 0 |
| Coble, c | 3 | 0 | 1 | 3 | 0 | 0 |
| Mulcahy, p | 1 | 1 | 0 | 0 | 3 | 0 |
| Pearson, p | 1 | 0 | 1 | 0 | 1 | 0 |
| H. Martin (1) | 1 | 0 | 0 | 0 | 0 | 0 |
| Kerksieck, p | 0 | 0 | 0 | 0 | 0 | 0 |
| Young (2) | 1 | 0 | 0 | 0 | 0 | 0 |
| Totales: | 34 | 2 | 9 | 24 | 10 | 0 |

(1)—Bateó por Pearson en el 7o.
(2)—Bateó por Kerksieck en el 9o.

**SAN LUIS CARDENALES**

| | V. | C. | H. | O. | A. | E. |
|---|---|---|---|---|---|---|
| Gutteridge, 3b | 5 | 1 | 1 | 2 | 2 | 0 |
| Brown, ss | 5 | 2 | 3 | 2 | 6 | 2 |
| Moore, cf | 3 | 2 | 2 | 0 | 0 | 0 |
| King, cf | 1 | 0 | 0 | 2 | 0 | 0 |
| Mize, 1b | 3 | 3 | 2 | 13 | 2 | 0 |
| Medwick, lf | 4 | 1 | 2 | 2 | 1 | 0 |
| Slaughter, rf | 5 | 2 | 2 | 2 | 2 | 0 |
| Owen, c | 3 | 1 | 1 | 1 | 1 | 0 |
| Crespi, 2b | 5 | 1 | 2 | 2 | 4 | 0 |
| Myers, 2b | 0 | 0 | 0 | 1 | 0 | 0 |
| C. Davis, p | 5 | 1 | 3 | 0 | 3 | 0 |
| Totales: | 39 | 14 | 18 | 27 | 21 | 2 |

**Anotación por entradas:**

| | |
|---|---|
| Filadelfia | 002 000 000— 2 |
| San Luis | 010 812 11x—14 |

**Sumario:**

Empujadores: Medwick, 2; Mueller, 2; Owen, 3; Crespi, 2; Gutteridge, 3; Moore, Mize, C. Davis, 2. Two base hits: Medwick, Brown, Moore, Mize, Crespi, Mueller, Arnovich. Home runs: Gutteridge, C. Davis. Sacrifices: Owen, Moore. Double plays: H. Mulcahy a Scharein a Bolling; E Slaughter a Mize. Quedados en bases: Filadelfia, 7; San Luis, 7. Bases por bolas: Mulcahy, 1; Pearson, 2; Kerksieck, 1; C. Davis, 2. Struck outs: Mulcahy, 1; Pearson, 1; C. Davis, 1. Hits: a Mulcahy, 10 en 3 y dos tercios innings; a Pearson, 5 en 2 y un tercio; a Kerksieck, 2 en 2. Pitcher derrotado: Mulcahy. Umpires: Goetz, Reardon y Pinelli. Tiempo: 1:53.

## EL EQUIPO DEL SEXTO JUGARA EN EL PRIMERO

El match de segunda hora es de gran interés, pues son los dos equipos que marcan el paso

Toda la atención del fanático beisbolero se halla concentrada en el segundo encuentro de esta tarde en el Stadium de La Tropical, donde han de medir sus fuerzas las huestes de la Marina de Guerra Constitucional y las del Regimiento Siete de Artillería. Este match es emotivo por naturaleza. Las dos novenas cuentan con jugadores de primer orden y tienen sus fuerzas bie niveladas, por lo que no dudamos que la lucha sea emocionante, ya que los dos clubs tratarán por todos los medios posibles de obtener los honores del triunfo.

Alberto Torres vs. Silvio Romero, serán los lanzadores de este desafío. El primero es el líder de los pitchers con cuatro victorias sin carreras, y por lo tanto es el encargado de mantener a su club en el primer lugar sin peligros de ninguna clase. El segundo tiene 3 victorias y derrota, y tambien está pitcheando maravillosamente, por lo que no dudamos que el duelo entablado entre ambos pitchers resulte sensacional.

De ganar la Marina el estado de los lidere sseria el siguiente:

| | J. | G. | P. | Ave. |
|---|---|---|---|---|
| Marina | 13 | 10 | 3 | .769 |
| Regimiento 7 | 16 | 10 | 6 | .625 |

Da ganar la Artillería, el estado de la contienda, sería el que sigue:

| | J. | G. | P. | Ave. |
|---|---|---|---|---|
| Marina | 13 | 9 | 4 | .692 |
| Regimiento 7 | 16 | 11 | 5 | .687 |

Demás está decir la importancia que tiene este desafío, para el gran campeonato del organismo de las Fuerzas Armadas.

En el primer turno habrá otro interesante desafío, enfrentándose las huestes de la Policía Marítima, contra las del Regimiento 6, en un desafío de gran interés para ambas novenas que están luchando en las postrimerías del sótano.

**Jugará en Pinar del Río**

En la junta celebrada ayer tarde se tomó el acuerdo de jugar en Pinar del Río, el próximo domingo, para complacer a los fanáticos de aquella ciudad, que tienen deseos de ver en acción a los muchachos del Regimiento 8, que se hallan en el tercer lugar del circuito. Sus contrarios del próximo domingo serán las huestes de la Policía Marítima.

También se acordó en principio el acuerdo de jugar con la Liga Social, en combinación, todos los domingos en la ciudad de Matanzas, a partir del domingo 2 de Julio. Este domingo no jugarán allí, ya que la Marina de Guerra, tiene un doble juego con el Regimiento 4, en la ciudad de Matanzas.

Los éxitos de la Liga Inter-Fuerzas son continuos y por ello que el público continúe respondiendo a todos sus desafíos.

## SE CONOCERA EL LUNES EL NUMERO DE INSCRIPCIONES

Un nutrido y selecto grupo de atletas irá a las justas del Franz Debeche Memorial

Cuando en la noche del próximo lunes 26, se reúna el Patronato Pro Homenaje a la Memoria de Franz De-Beche, para conocer las inscripciones recibidas con destino a las grandes competencias de natación y diving que se celebrarán en la piscina del Vedado Tennis Club el viernes 30 y cuyas eliminaciones están señaladas para el miércoles veintiocho uno de los más nutridos y selectos «entries» que se han logrado en los últimos tiempos para un evento acuático estará listo para disputarse los honores de la victoria y contribuir al mejor éxito de tan magníficas justas en memoria de un caballeroso atleta cubano prematuramente desaparecido.

A las seis de la tarde del indicado lunes 26, vencerá el plazo de inscripción, debiendo remitirse toda la documentación al Secretario del Patronato señor Carlos M. Alfonso, en San Miguel 511, entre Escobar y Gervasio, en cuyo lugar tendrá efecto la junta a que antes hemos hecho referencia, a las nueve de la noche procediéndose entonces a combinar los heats eliminatorios.

Anticipadamente podemos manifestar que al Franz D-Beche Memorial Meet del viernes 30 en la piscina del Vedado Tennis Club irán representaciones de entidades tan conocidas y que poseen tan soberbios equipos de natación como el Miramar, Vedado, Habana Yacht Club, Círculo Militar, Casino Español, Universidad, Casino Deportivo, Náutico de Marianao, etc., las cuales aportarán al éxito de las justas en recuerdo del héroe de la tragedia del vapor «Morro Castle», a nadadores del calibre de Olga Luque, Ruth y Delia Gil, Margaret Chapman, Melba García, Mary Carvajal, Lourdes Fernández, Alicia y Hortensia Arroyo, Ersina Odoardo, Silvia y Natalia Heller, Paco Escobar, Lin del Valle Clemente Mesa, Paul Lancella, Jesús Leyte Vidal, Charles Beale, Musculito Dovo, Mariano Prats, Coquito Pertierra, Rafael Tejada, José Castillo, July Dávalos, Mario Sardiñas Rolly Reyes Gavilán, José Enrique Alonso, Alfredo Longa, Leslie Pantín, Tití Longa, José Carrillo, y otros muchos que forman una verdadera legión de estrellas de la natación cubana de los dos sexos, incluyendo a los equipos olímpicos campeones de los IV Juegos Deportivos Centroamericanos y del Caribe.

Un notable programa de quince eventos, siete de los cuales son para muchachas, será ofrecido el viernes 30 de la próxima semana, por la noche en la piscina del Vedado Tennis Club, como para que el Franz De-Beche Memorial Meet, sea la mejor competencia del año en Cuba, con excepción de las Nacionales de Varadero y el IV Carnaval Acuático de Relevos del próximo mes de septiembre, que en esta ocasión será grandioso y muy superior a todos los anteriores, como comprobarán los fanáticos proximamente cuando demos a conocer distintos «tips» de importancia.

M.E.C.D. 2016

# LA POLIOMIELITIS PONE FIN A LA BRILLANTE CARRERA DE LOU GEHRIG

## Ocho records se rompieron anoche en el Vedado Tennis Club

SPORTS — DIARIO DE LA MARINA — SPORTS

AÑO CVII — LA HABANA, JUEVES, 22 DE JUNIO DE 1939 — PAGINA DIECISIETE

## TOPICOS FUTBOLISTICOS

Manolín Fernández Campa, Presidente de los Intercolegiales.
Ultimos acuerdos del Comité Directivo de los Arbitros.
Juventud Asturiana prepara una fiesta para el día 15.

**Por «PETER»**

Manuel Llerandi, que había sido designado Presidente de la Liga Intercolegial, no pudo trabajar como se lo había propuesto. El hombre tenía muchos deseos de hacer algo por el deporte de que tanto gusta, pero la verdad es que nada pudo hacer. Se lo impidieron sus muchas ocupaciones. Los asuntos del circuito estuvieron algo abandonados. Pero Llerandi, convencido de que no podía trabajar como él quería hacerlo, renunció.

Para sustituir a Llerandi, se ha nombrado a Manolín Fernández de la Campa, el compañero de «El País». Nos han dicho que el nombramiento se debe a la sugerencia de los Asesores de Balompié de la Dirección General Nacional de Deportes, pero nosotros estamos por decir, que la sugerencia fué [illegible], pues todo el sector sabe con el calor y con el entusiasmo que [illegible] Manolín ha acogido todas las cosas de ese organismo. Y una prueba de lo que decimos, es que en la junta inicial de ese organismo, es decir, [illegible] tomó posesión de su cargo el amigo Llerandi, ya estaba Manolín [illegible] a los intercolegiales.

Nosotros no vamos a felicitar a Manolín Fernández de la Campa, a [illegible] vamos a felicitar es al organismo de la Liga Intercolegial, y muy especialmente a Pablito Menéndez y a Picallo, quienes nos consta, pasaron los sinsabores en su afán de dirigir los destinos del futbol intercolegial.

El Presidente de la Federación de Futbol, doctor Abella, le pareció extraño no de ver en el local federativo, a la misma persona que asistió la otra noche, representando al «Racing», y cuando se enteró que el que [illegible] presente era el secretario, le dijo:

—Ustedes van a jugar el domingo?

—Y el joven, sin inmutarse, contestó que sí. Con la mayor naturalidad [illegible] quedó tranquilamente sentado en la misma silla que estuvo [illegible] antes su antecesor.

Nos llamó la atención la pregunta presidencial, y también la respuesta, porque la verdad es que no hay un motivo, creemos nosotros, para no [illegible] el segundo partido de la Promoción.

Que fueron muchos goals, bueno ¿y qué? Más fué la lluvia y el fango. Los racinguistas no son de pista fangosa.

Cuando hace algunos años Juventud Asturiana se decidió a organizar [illegible] que practicara el más universal de los deportes, puso en ello todos los arrestos de que es capaz una Institución fundada, mantenida y cebada cuidadosamente administrada por elementos pertenecientes a la inclita raza astur. Juventud Asturiana, sólo la evocación de su nombre [illegible] de cien batallas deportivas, de enormes triunfos, de grandes éxitos, [illegible] elocuentísimas de desinterés para servir a la afición el plato [illegible] de cada tarde balompédica, sin regatear jamás el desembolso que [illegible] necesario para alinear lo mejor que pudiera conseguirse con la noble [illegible] de superar la práctica del deporte. Por eso cuando Juventud Asturiana organiza una fiesta recibe la colaboración generosa y espontánea [illegible] afición, y esto sucede ahora con la gran verbena que se celebrará en [illegible] del Deportivo Asturias en la noche del 15 de julio próximo, y para la cual se han contratado los conjuntos musicales de Antonio Ma. Romeu, la Orquesta Riverside y la Sonora Matancera.

Relación de los acuerdos tomados por el Comité Ejecutivo de la Asociación Habanera de Arbitros en su sesión ordinaria celebrada el día 19 de [illegible] de 1939.

—Señalar los árbitros y jueces de línea que habrán de actuar en la [illegible] actual, siendo éstos los siguientes: Para el domingo, día 25 de junio [illegible] Campo Polar y para el partido de la serie B, el señor Tapia con Ca[illegible] y Mascaró de jueces de línea; para el segundo partido de la Serie de [illegible]ción, el señor Benito Rodríguez con Naya y Montesinos de jueces de [illegible] y para el partido de la serie A, que se señale el señor Gros con Ave[illegible] Alfonso de jueces de línea. Para los partidos nocturnos del miércoles en el Stadium de la Beneficencia; para el primero el señor Mascaró [illegible]abrera y Alfonso de jueces de línea; para el segundo, el señor Alfonso, Avelino y Cabrera de jueces de línea y para el último, el señor Guardia, Avelino y Mascaró de jueces de línea.

—Darse por enterados de la comunicación enviada por la Federación [illegible]tbol de la Habana con fecha 14 del mes actual.

—Este Comité Ejecutivo con vista a la carta renuncia presentada por [illegible]mbro de esta asociación, señor José Dunjó, acuerda aceptarla, lamentando profundamente los motivos que hayan podido influir en el ánimo de [illegible] como el señor José Dunjó, se había hecho merecedor del respeto [illegible]consideración mayor, por parte de este ejecutivo. No obstante, conocedor [illegible] este Comité las condiciones de honradez y el gran amor puesto a [illegible] en innumerables ocasiones por el señor José Dunjó, espera que tan [illegible] como las circunstancias lo exijan, habrá de reconsiderar la decisión [illegible] ocupa.

En vista de haber causado baja el señor José Dunjó, el cual se encuentra señalado para actuar el próximo miércoles en el Stadium de la [illegible]encia, se acuerda nombrar en su lugar al señor Guardia.

Se cita por este medio a todos los asociados, para que concurran a [illegible] local social el próximo lunes, día 26 de junio, a las 9 de la noche, [illegible] reunión final de la presente temporada. Dado que serán tratados [illegible] de vital importancia, se recaba por lo tanto, la asistencia de todos [illegible]ciados.

## SOLO FALTA LA INSCRIPCION DEL TELEFONOS EN EL SOFT BALL

Inscriptos ya el Vedado Tennis Club y la Universidad de la Habana para el campeonato nocturno de soft ball de la Asociación Atlética Femenina de Cuba, sólo falta por inscribirse el magnífico equipo del Cuban Telephone Club, el cual lo hará, sin duda alguna, el próximo día 26 fecha en que quedará cerrada la convocatoria de dicho deporte.

Aunque existen rumores de que el Teléfonos no participará en el segundo campeonato nacional de soft-ball femenino, se ha podido conocer que la dirección del simpático club de Carlos III, ha rectificado su criterio y ha decidido enviarle a la justa, para que ésta sea más lucida e interesante.

El día 29 del actual mes dará comienzo la contienda en los terrenos del Jaimanitas Club, efectuándose los juegos los martes y jueves de cada semana en horas de la noche.

## AMATEURS ACES Por DAN

—La Selección de Cuba.
—El caso de Quilla Valdés.
—El Yara vs. el Pecusa.

**DESDE NUESTRO POSTE DE OBSERVADOR.**

**Aun cuando el team que ha de defender nuestros colores en la serie mundial de base-ball amateur no será escogido hasta el sábado próximo, usted puede vivir convencido que todos los circuitos estarán representados en el mismo... La DGND prometió hacer una selección genuinamente nacional, y cumplirá su palabra... Hay material bueno, en abundancia, y se pueden escoger players de todas las Ligas con facilidad... José Angel Sordo, asesor general; los compañeros Sergio Varona y Ricardo Menocal, y el manager León Rojas, se reunirán con el Comandante Mariné el sábado y la próxima semana se dará a la publicidad el team... El conjunto será bueno y esperamos que todos ustedes lo acepten bien...**

**El umpire Amado Maestri asegura que Natilla Jiménez tiene curvas tan certeras como el pitcher Brown, del Santa Clara, y afirma que Martín Dihigo es el único que posee más velocidad que Pachuchito Miyar... El hurler Caribe será entregado próximamente a Dolf Luque para que el veterano ex-big leaguer diga su dificultad.. Lalo Rodríguez está entusiasmado con el pitcher Julio González, de la Liga Social... Este muchacho tiene condiciones formidables —al decir de los sociales— y estuvo a punto de ser contratado por Joe Cambria... Agreguen a la lista de posibles jugadores contratados el nombre de Monje, el outfielder del club Regla... Hace días se recibió en Regla un contrato del club Springfield, pero, los reglanos han convencido a su estrella y el muchacho no firmará hasta el año entrante.**

**Lamentamos tener que informar que el Comité Ejecutivo de la UAA se reunió el martes último, estudió el caso de Quilla Valdés y después de leer serena y detenidamente el expediente del muchacho, NO encontró motivo de equivocación para revisar su causa... Quilla, pues, no será elegido para la próxima serie mundial... Y la Unión que quiere a Quilla, que sabe que el notable infielder ha sido una de sus estrellas más notables en los últimos años, y que ha estado ligado al amateurismo por temporadas, es la primera en lamentar el asunto.. Pero, las reglas del amateurismo no pueden vulnerarse así como así, y si Quilla fué descalificado y rehabilitado una vez, ahora no se puede anular esa mancha de su expediente... Sirva esto de ejemplo a todos esos que se pasan la vida saltando y cometiendo faltas... A veces, un borrón que no tiene importancia puede cortar la carrera deportiva internacional de un atleta grande... Es conveniente, pues, respetar siempre todas las reglamentaciones de la institución a que se pertenece...**

**La Unión Atlética de Amateurs anuncia a todos sus atletas y clubs asociados que sólo dará permiso para que compitan entre sí o en meets oficiales... El organismo no quiere mezclar sus atletas con los de otras organizaciones y así lo hace constar en un aviso publicado.. Mientras tanto, la Liga Social lucha por presentar un buen entry en las justas iniciales de su Federación Nacional, que tiene en estos momentos el reconocimiento internacional, y, según Carlos Alfonso, logrará un entry record... Alberto Néstor Coronado está realizando una bella labor en la asesoría de natación... Y todavía tiene proyectos interesantes, que desarrollará al lado de Genaro Suárez... Lipi Bericiartu está nuevamente en circulación... El popular Lipi retorna de Camagüey, después de haber tenido una amarga experiencia con un Big bad wolf, que en este caso fué un caballo...**

**El team de Chichí y Felo Córdova, con acciones en Pedro Gil, Rentería y tres más, no practicará hoy como ha sido su usual costumbre desde que se inició la jornada amateur que los ve militar en puesto destacado de la primera división.. Los muchachos, tras un triunfo grande sobre el Pilar, rechazarán el reto lanzado por PECUSA, el gran team de Piñeiro y Garrido, mañana por la tarde, a las dos, en los terrenos del VTC... Chichí recomienda a todos sus pupilas la más puntual asistencia... Tiene interés en hacerle un cuadro al óleo a Piñeiro en los momentos críticos... Y es posible que se decida a batear, aunque sea una vez!**

**Felo Córdova, que dirige al Yara, y que en distintas ocasiones ha dado pruebas de su habilidad como manager, está ligado al base-ball amateur desde 1918.. Felo comenzó en el Loma Tennis Club, como short stop... Resultando uno de los mejores de la Liga que controlaba los intereses de Víbora Park.. Al lado de Joaquín Gutiérrez, Poey Olivares y Morón, formó un infield excelente, que con Pablito Palmero en el box, dió que hacer a los Caribes de Morcate, Páez, Rafaelito Inclán, etc... Entonces Chichí tenía 20 años, y se cubría de gloria en las graderías situadas detrás de la línea de primera... Después de jugar algunos años en el Loma, Felo pasó a la Universidad, donde catcheó y pitcheó, logrando su mejor éxito—el más importante de su carrera—cuando dejó en 4 hits y blanqueó al equipo de la Universidad de la Florida, que trajo a Fred Fitzsimmons como contrario.... Fitzsimmons fué después héroe de la serie mundial de 1933, y Felo fué de la serie co-criolla celebrada con Panamá.**

**Los matches de base-ball amateurs de la Liga Nacional lucen interesantes esta semana, y la Liga Social anuncia la inauguración de su contienda para el domingo... Jugarán en el Ferroviario, y, según los partes que nos brinda Lalo Rodríguez, los clubs están perfectamente equilibrados... Deseamos a los sociales la mejor suerte del mundo!... La serie Cheo-Wilfredo podrá efectuarse, pero, probablemente a puertas cerradas... Cheo no parece muy dispuesto a perder su condición amateur... Próximamente se iniciará en el club Náutico de Marianao una serie de soft-ball entre el Náutico y el team del Casino... La fiesta inaugural del Casino de Verano, que abrirá sus puertas en la Playa de Varadero, ha sido fijada, definitivamente para los primeros días de Julio... Los amantes deportivos de la radio deben escoger diariamente de 12 y media a una, el DIARIO DE LA MARINA HABLADO... Allí se les ofrecen las mejores noticias y los últimos tips amateurs... Emisoras? La CMCF, onda larga, 810 Kc. y la COCH, onda corta... Después que la escuchen: escríbanos!**

Use Driles de Lino Puro de Irlanda, los más
FRESCOS, CONSISTENTES Y ELEGANTES.
No se Vista RIDICULAMENTE, Experimentando con Telas Desconocidas y Débiles
Vístase de LINO
EXIJA QUE SEA DE IRLANDA

## POR TRES TANTOS GANARON ITUARTE Y ECENARRO EL ESTELAR DEL JAI-ALAI

**Por ELADIO SECADES**

El deporte más difícil de comprender es ese ejercicio que inventaron los vascos para nutrir de neurasténicos incurables los sanatorios del mundo. Vista en el papel la diferencia considerable existente entre Uriona y Ecenarro, por mal que anduviese Ituarte y por bien que estuviese Segundo, los que dicen saber de estas veleidades de la pamplonesa un rato largo, decretaron que el estelar no tenía color ni sabor por el Sonámbulo motriqueño y por el siempre enfurecido león marquinés. Bueno, pues añadamos a todos esos razonamientos previos y muy lógicos los que vimos después sobre la candela de la pelea. Que Ecenarro ha jugado un partido soberbio y que Ituarte en las tres decenas ha ganado alrededor de 12 tantos por la vía breve y sangrienta del remate. ¿Cómo puede concebirse entonces que si encima de gustar tanto por un color sus dos componentes alcanzan un lucimiento tal, los otros se hayan quedado en 27 tantos y en la última decena se hayan visto en medio palmo del triunfo? A mi modo de analizar las cosas, lo único que justifica ese «fenómeno» es lo muchísimo que pesa Segundo en cualquier partido, lo difícil que es reducir a Segundo, lo que se necesita trabajar para arrancarle ese empeño ascendente que no le abandona nunca...

El moro Uriona, dentro de ese juego, ha estado bien, aunque la pelota más comprometida del partido, la que significaba el empate a 27, la perdió él, a placer, con la derecha, casi en el medio de la cancha. En Uriona lo más estimable es la voluntad, el espíritu de la pelea que tiene, ese tesón que le hace aferrarse al peloteo, dándole hasta lo último de sus energías y de sus entusiasmos. Pero está visto que Uriona en estos partidos contra delanteros que saben hacer el tanto, baja de modo considerable, porque aún cuando juega al modo muy plausible que lo hizo anoche, entrega muchas pelotas en pocos cuadros y propicia así el lucimiento de un jugador de la habilidad de Ituarte para practicarle la autopsia al ángulo. Uriona, por su temperamento, no es zaguero de un juego cooperativo. El juego de Uriona es más bien personal. El ejecuta su ataque, trata de hacer el daño con la derecha, dirige la agresión al delantero contrario y Segundo para esos partidos, mejor se entiende y mejor liga con un compañero que se acople a su tallar lento, firme, agotador, desesperante. Esto no constituye un reproche a Uriona, a quien considero uno de los pelotaris más trabajadores del cuadro y digno de tener más juego del que en realidad posee.

Con lo que dominaron anoche Ecenarro e Ituarte en casi todos los momentos, menos en los tantos primeros (del uno al siete), era para que Segundo y Uriona no hubiesen pasado del tanto veinte. Pero llegaron al 27 y en el tramo final borraron del semáforo un desnivel de cinco tantos para colocarse a uno solo del empate y provocar que los catedráticos que habían dado el dinero de veinte a tres, se pusieran rojos de miedo y gritaran más que pidieran doces a veintes en desesperadas llamadas de auxilio.

¡Es que el empate ya estaba ahí! En 26 Segundo y Uriona por 27 Ituarte y Ecenarro, se pugó un tanto muy largo, durante el cual Segundo eliminó a Ituarte del peloteo y se lió solo con Ecenarro, con el ánimo y con la táctica de ver si podía rendirle. Pero Ecenarro está ahora en su mejor forma y ya no es el zaguero flexible que a última hora dobla las rodillas y vacía el fuelle de oxígeno. Cuando Uriona tuvo en sus manos el empate del partido, entrando con la derecha a un botón de rosa, manso, perfumado, colosal, para dejarlo sin pétalos de un canastazo macizo, cometió la pifia psicológica del partido... Y volvió la paz al ánimo de los dadores y la confianza a los canastos ya indecisos de Ituarte y Ecenarro, que enfilaron y ya no pararon hasta penetrar apurados en la meta.

Esta visto que una de las cosas más difíciles en el frontón, es ganarle un partido a Segundo, bien llamado el pequeño gigante del asfalto...

La demanda de localidades para la velada de mañana, a beneficio de la Casa Cuna, lleva una celeridad que es augurio de un lleno completo.

Teniendo en cuenta que hay que disponer de algún tiempo para las ceremonias incluídas en la cartelera, se ponen sólo dos partidos... Pero son dos verdaderos partidos estelares. El orden del programa es el siguiente: un primer partido a 30 tantos, entre verdaderos ases del cuadro; calistenia rítmica con la Banda; primera quiniela y en seguida la entrega de las medallas a todos los pelotaris que figuran en la función, entrega al popular delantero madrileño Segundo del merecido trofeo simbólico de la seguridad. En seguida el estelar, primero incluído en el torneo en que compiten por una copa valiosa los tres mejores delanteros del cuadro: Pistón, Ituarte y Segundo. La velada termina con una quiniela.

El primer partido del campeonato lo juegan Ituarte y Ugartechea contra Pistón y Ecenarro.

Ayer, en la terraza de la galería de palcos, fueron exhibidas las copas y las medallas donadas por la Casa de Beneficencia y Maternidad.

## CONTINUARA COLUMBIA GEHRIG EN LA NOMINA DEL TEAM DE N. YORK

NEW YORK, junio 21. (AP.)—La poliomielitis, minando lentamente la maravillosa constitución física que había hecho de Lou Gehrig uno de los atletas más destacados del base-ball, y cuyo record de 2.130 juegos consecutivos como primera base de los Yankees del New York es una de las proezas más notables del deporte, ha puesto un dramático final a la carrera de una de las figuras más grandes que ha producido el primer pasatiempo norteamericano.

Gehrig regresó anoche de Rochester, Minn., donde fué por una semana a la clínica de los Mayo, y durante ese tiempo los mejores doctores de la institución estuvieron tratando de conocer las causas de su inexplicable decaimiento físico, que le hizo pedir al manager Mc Carthy que lo sacara del line up el dos de mayo pasado, después de compilar su extraordinario record.

Barrow anunció que Gehrig continuará en la nómina del club, bajo las condiciones de su contrato actual, por lo menos hasta el final de la temporada. En la actualidad cuenta 36 años de edad.

## HAND BALL

—Le ganó Bebo a Choco.
—Hubo igualada trágica.
—Bebo contra Bulart.

Bebo Villavicencio es el presunto Campeón Junior de hand ball en el Campeonato de la Dirección General Nacional de Deportes. Anoche se quitó la espina de Chocolate, en un partido que hará época en los anales de la pelota a mano. Bebo jugó un gran partido, también lo hizo Bebo, pero en honor a la verdad, vino a ganar quien más tiró. Bego ganó un buen número de tantos, tirando dos paredes.

Chocolate tiró poco, pero fué porque no pudo. Bebo lo trabajó de manera de tenerlo siempre detrás. Todo el partido estuvo «Choco» por debajo de la anotación, y después de un empate a 25, por primera vez, Choco se vió arriba en el cartoning, 26x25. Fueron entonces momentos en que ambos no pudieron dominar la bola a su antojo, y el resultado fué que después de algunos yerros, llegaron a empatarse en 29.

La concurrencia se puso de pie, igual que los jueces, para ver el desenlace del partido. Sacó Bebo y se vió a Chocolate tirando a asegurar nada más. A todas las pelotas le entró con la mano abierta. Quería ver si su compañero se lanzaba, pero en vista que Bebo hacía lo mismo, aprovechó una pelota en los cuadros alegres, y trató de decidir tirando un remate, pero con tan poca suerte, que dió en la chapa. Ni que decir tenemos que si no da en el escás, el triunfo hubiera sido de «Choco».

Ahora no le quedan a Bebo más que dos partidos, pero seguramente lo tiene ganado ya, porque Leopoldo Márquez se ha retirado. El único que pudiera dar la nota sensacional, sería Fausto Bulart, que es el próximo contrario de Villavicencio.

—Jesús Fernández le ganó a Hilario Valdés, ampliamente, 30x15.

—Pancho Fernández le ganó a Fausto Bulart, 30x23.

Y en el partido de exhibición entre Félix Fernández y Alberto Juliach contra Manolo Aldama y Manolo Castro (Longo), vencieron los primeros, 30x26. Fué un partido muy bonito, para el que gusta del hand ball.

En uno de los intermedios se hicieron entrega de las medallas a los Campeones de la Liga Social.

Mañana me ocuparé de este asunto con la atención que merece.

Esta noche: Emilio y Lorenzo contra Egozcue y el Kanguro Ermua.

## VENCIERON LOS AZULES A LOS UNIVERSITARIOS

Rafael Tejada nadó en una forma impresionante y dió bellas demostraciones ayer

Ante numerosa concurrencia, se celebró anoche el anunciado dual meet de natación y diving entre los equipos seniors de la Universidad de la Habana y Vedado Tennis Club, y tal como esperaban los partidarios azules, a pesar de encontrarse enfermo uno de sus mejores nadadores, lograron ganar esta competencia 38x21.

Pertierra y Tejada por el Vedado Tennis Club y los hermanos Paco y Jorge Escobar por la Universidad de la Habana, se encargaron de implantar nuevas marcas en todas las distancias en que tomaron parte, mientras que el público le pedía a Castillito continuara sus clavados, ya que desde el trampolín de tres metros se presentó nuestro campeón centroamericano en inmejorable forma.

Sin duda alguna Tejada dió una formidable exhibición en el relevo de 50, 100, 200 y 300 metros. Los dos primeros hombres que eran Jorge Escobar y L. Sánchez terminaron iguales la primera distancia, aventajándole Paco Escobar cuerpo y medio a J. Fernández en los 100 metros, mientras que Palacio aumentaba esta distancia a media piscina. Con esta ventaja en su contra, se tiró Tejada, y ya en la quinta vuelta se emparejó con Leyte-Vidal, sacándole 3|4 piscina, para imponer una nueva marca.

Herminia Oduardo rompió los records de 50 y 100 metros de espalda juniors, con un tiempo de 42 3|10 y 1m. 34.

Hoy a las cinco se celebrarán las eliminaciones de las competencias Juveniles de la U.A.A.A. de Cuba en la piscina del Vedado Tennis Club. Eso nos lo comunica la Unión Atlética. A continuación damos los resultados del dual meet de anoche:—M. J. D.

**Resultado del dual meet de natación y diving celebrado en la piscina del Vedado Tennis Club entre los teams seniors de la Universidad de la Habana y el Vedado Tennis Club**

**1—200 metros libre estilo:**
1er. lugar R. Tejada VIC. Tiempo: 2.26 4|10. Nuevo record.
2do. lugar C. Mesa UH.
3ro. lugar Leyte-Vidal UH.

**2—100 metros de pecho:**
1er. lugar O. Pertierra VTC. Tiempo 1,18 9|10. Nueco record.
2do. lugar J. Castañeda VTC.
3ro. lugar O. Bustillo VTC.

**3—75 metros libre estilo:**
1er. lugar F. Escobar UH. Tiempo: 44 3|10. Nuevo record.
2do. lugar B. Gastón, UH.
3ro. lugar J. Fernández VTC.

**4—75 metros de espalda:**
1er. lugar J. Escobar UH. Tiempo: 55 2|10 Nuevo record.
2do. lugar M. A. Moenck VTC.
3ro. lugar A. Aponte UH.

**5—300 metros libre estilo:**
1er. lugar R. Tejada VTC.
2do. lugar J. Palacios UH.
3ro. lugar C. Beale, UH.

**6—Diving desde trampolín de 3 metros**
1er. lugar J. Castillo VTC.
2do. lugar J. Dávalos VTC.
3ro. lugar L. Contreras VTC.

**7—Relevo de 40, 100, 200 y 300 metros**
1er. lugar VTC. Tiempo 8,7 9|10. Nuevo record. Team compuesto por J. Escobar, P. Escobar, J. Palacios y L. Vidal.
2do. lugar UH. Team compuesto por L. Sánchez, J. Fernández, Capote y Tejada.

**8—Evento Especial:**
1er. lugar Portela. 31 flat.
2do. lugar P. Herrera.
3ro. lugar O. Bustillo.
4to. lugar Santa María.

**Resultado final:**
Vedado Tennis Club .. 31 puntos
Universidad Habana .. 21 puntos

**PERDIO EL CINCI**

| | | C. | H. | E |
|---|---|---|---|---|
| Brooklyn. . . | 010 000 001— | 2 | 4 | 1 |
| Cinci . . . . | 000 100 000— | 1 | 5 | 0 |

Baterías: Wyatt y Hayworth; Vandermeer y Hershberger.
(Camilli ganó el juego en el noveno con un jonrón).

## JAI ALAI

**RESULTADO DE LA FUNCION DE ANOCHE**

**Primer partido**
Morales y Eugenio, blancos . . . 25
Ochoa y Arrondo, azules . . . . 19
Ganador: Blancos.

**Primera quiniela**
Uriona, Segundo, Ecenarro, Celaya II, Ituarte, Ermua.
Ganador: Segundo.

**Segundo partido**
Segundo y Uriona, blancos . . . . 27
Ituarte y Ecenarro, azules . . . . 30
Ganador: Azules.

**Segunda quiniela**
Gutiérrez II, Ibarlucea, Labat, Celaya I, Guruceaga, Arriola.
Ganador: Arriola.

**Tercer partido**
Gutiérrez II y Arriola, blancos . . 27
Labat y Celaya I, azules . . . . . 30
Ganador: Azules.

**Programa para la función de hoy**
PRIMER PARTIDO a 25 tantos. Ochoa y Hugues, blancos, contra Creus e Ibarlucea, azules. A sacar ambos del cuadro 10.
PRIMERA QUINIELA a 6 tantos. Lorenzo, Egozcue, Azpiri, Ermua, Gabriel, Emilio.
SEGUNDO PARTIDO a 30 tantos. Emilio y Lorenzo, blancos, contra Egozcue y Ermua, azules. A sacar ambos del cuadro 10.
SEGUNDA QUINIELA a 6 tantos. Irigoyen, Juaristi, Goitia, Argárate, Aguirre, Guruceaga.
TERCER PARTIDO a 30 tantos. Argárate y Goitia, blancos, contra Irigoyen y Aguirre, azules. A sacar ambos del cuadro 10.

## Las Grandes Ligas

**ESTADO DE LOS CLUBS**

**LIGA NACIONAL**

| | G. | P. | Ave. |
|---|---|---|---|
| [illegible]nati | 37 | 19 | 660 |
| [illegible]ouis | 30 | 23 | 566 |
| [illegible]ork | 30 | 26 | 536 |
| [illegible]go | 29 | 28 | 506 |
| [illegible]yn | 27 | 27 | 456 |
| [illegible]urgh | 24 | 29 | 456 |
| [illegible] | 22 | 32 | 407 |
| [illegible]lphia | 18 | 33 | 360 |

**LIGA AMERICANA**

| | G. | P. | Ave. |
|---|---|---|---|
| [illegible] York | 43 | 11 | 796 |
| [illegible] | 30 | 22 | 577 |
| [illegible]land | 30 | 25 | 545 |
| [illegible]go | 30 | 27 | 526 |
| [illegible]ton | 28 | 27 | 509 |
| [illegible]ington | 21 | 33 | 389 |
| [illegible] | 22 | 36 | 379 |
| [illegible]delphia | 16 | 39 | 260 |

**LOS SEIS DE LA FAMA**

| | J. | V. | C. | H. | Ave |
|---|---|---|---|---|---|
| [illegible] Phi | 52 | 201 | 36 | 80 | .398 |
| [illegible] Browns | 55 | 224 | 44 | 80 | .357 |
| [illegible] Giants | 54 | 199 | 41 | 69 | .347 |
| [illegible]ick, Reds | 55 | 219 | 41 | 75 | .342 |
| [illegible] Sox | 47 | 174 | 44 | 59 | .339 |
| [illegible] Browns | 37 | 134 | 15 | 45 | .336 |
| [illegible] Tigers | 37 | 134 | 15 | 45 | .336 |
| [illegible] Browns | 41 | 131 | 20 | 44 | .336 |

**PROBABLES PITCHERS PARA LOS JUEGOS DE HOY EN LAS GRANDES LIGAS**

**LIGA AMERICANA**

Chicago en New York: Smith (3-4) vs. Ruffing (10-1).
Cleveland en Washington: Milnar (4-3) vs. Kelley (2-2).
Detroit en Filadelfia: Newsom (7-4) vs. Nelson (4-2).
San Luis en Boston: Whitehead (0-5) vs. Wilson (3-4).

**LIGA NACIONAL**

New York en Pittsburgh: Schumacher (5-5) vs. Klinger (5-8).
Boston en Chicago: Errickson (1-3) vs. Dizzy Dean (3-0).
Filadelfia en San Luis: Harrell (1-2) o Higbe (4-2) vs. Lon Warneke (7-2).
(Cincinnati y Brooklyn no juegan).

**HOME RUNS**

**Liga Americana**

| | |
|---|---|
| Greenberg, Tigers | 16 |
| Foxx, Red Sox | 11 |
| Selkirk, Yankees | 10 |

**Liga Nacional.**

| | |
|---|---|
| Camilli, Dodgers | 12 |
| Lombardi, Reds | 11 |
| McCormick, Reds | 11 |

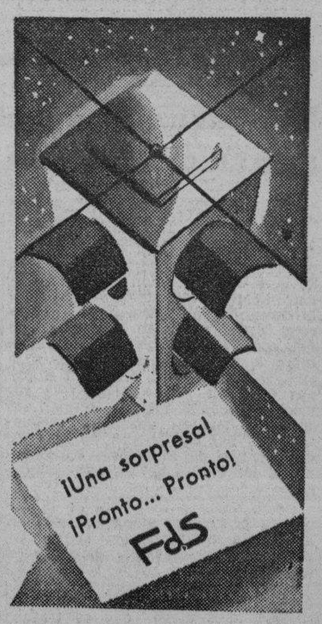


M.E.C.D. 2016

# EL GATO NEGRO
CACHEIRO Y HERMANO

**$70,000... ESE Premio es sólo para Ud. y se lo garantiza un billete de EL GATO NEGRO**
**Estamos en el PLAN DEL MILLON y *EL GATO NEGRO* distribuye semanalmente el MILLON 14 de PREMIOS**
CUANDO USTED COMPRA UN GALLO TAPADO EN "EL GATO NEGRO", PUEDE FACILMENTE HACERSE RICO.
A razón de $18.00 servimos en el acto a todas partes de la Isla para la jugada del miércoles 28. COTIZACION ESPECIAL a revendedores. Pregunten, Telégrafo, Cacheiro. Apartado 424. BOLETOS DE BENEFICENCIA para los sorteos diarios, vendemos en todas cantidades.
*Haciéndole honor a su fama,* **EL GATO NEGRO** *vendió el 2do: 1188, en $10.000*

**ORO:**
Operamos en todas cantidades.
Pagamos el mejor precio.
Consúltenos.

GALIANO Y ZANJA.—M-4298
Obispo y Aguiar. —Telf. M-4017.
Obispo 307.—Telfs. A-7780, A-0000


REPUBLICA DE CUBA

# SECRETARIA DE HACIENDA

## DIRECCION GENERAL DE LA LOTERIA NACIONAL

**Lista de los números premiados en el Sorteo No. 1158 ordinario, celebrado en la Habana el día 21 de Junio de 1939.**

(NUMEROS — PESOS)

UNIDAD
5. . — 60
DECENA
45. . — 60
48. . — 60
62. . — 60
68. . — 60
88. . — 60
CENTENA
113. . — 60
130. . — 60
144. — 60
147. — 60
153. . — 60
188. . t. 500
218. . — 60
230. . — 60
237. . — 60
243. . — 60
288. . — 60
297. . — 60
299. . — 60
304. . — 60
316. . — 60
335. . — 60
336. . — 60
340. . — 60
353. . — 60
371. . — 60
375. . — 60
381. . — 60
396. . — 60
435. . — 60
456. . — 60
461. . — 60
494. t. 1,500
497. . — 60
502. . — 60
504. . — 60
514. . — 60
523. . — 60
537. . — 60
555. . — 60
563. — 60
593. . — 60
607. . — 60
610. . — 60
619. . — 60
622. . — 60
642. . — 60
646. . —100
653. . — 60
692. . — 60
785. . — 60
787. . — 60
799. . — 60
834. . t. 200
842. . — 60
870. . — 60
878. . — 60
902. . — 60
918. . — 60
928. . — 60
931. . — 60
938. . — 60
950. . — 60
975. . — 60
992. . — 60
998. . — 60
MIL
1056. . — 60
1073. . — 60
1090. . — 60
1097. . — 60
1101. c.— 60
1102. c.— 60
1103. c.— 60
1104. c.— 60
1105. c.— 60
1106. c.— 60
1107. c.— 60
1108. c.— 60
1109. c.— 60
1110. c.— 60
1111. c.— 60

1112. . — 60
1112. c.— 60
1113. c.— 60
1114. c.— 60
1115. c.— 60
1116. c.— 60
1117. c.— 60
1118. c.— 60
1119. c.— 60
1120. c.— 60
1121. c.— 60
1122. c.— 60
1123. c.— 60
1124. c.— 60
1125. c.— 60
1126. c.— 60
1127. c.— 60
1128. c.— 60
1129. c.— 60
1130. c.— 60
1131. c.— 60
1132. c.— 60
1133. c.— 60
1134. c.— 60
1135. c.— 60
1136. c.— 60
1137. c.— 60
1138. c.— 60
1139. c.— 60
1140. c.— 60
1141. c.— 60
1142. c.— 60
1143. c.— 60
1144. c.— 60
1145. c.— 60
1146. c.— 60
1147. c.— 60
1148. c.— 60
1149. c.— 60
1150. c.— 60
1151. c.— 60
1152. c.— 60
1153. c.— 60
1154. c.— 60
1155. c.— 60
1156. c.— 60
1157. c.— 60
1158. c.— 60
1159. . — 60
1159. c.— 60
1160. c.— 60
1161. c.— 60
1162. c.— 60
1163. c.— 60
1164. c.— 60
1165. c.— 60
1166. c.— 60
1167. c.— 60
1168. c.— 60
1169. c.— 60
1170. c.— 60
1171. c.— 60
1172. c.— 60
1173. c.— 60
1174. c.— 60
1175. c.— 60
1176. c.— 60
1177. c.— 60
1178. c.— 60
1179. c.— 60
1180. c.— 60
1181. c.— 60
1182. c.— 60
1183. c.— 60
1184. . — 60
1184. c.— 60
1185. c.— 60
1186. c.— 60
1187. c.— 60
1187. . a. 200
1188. 10,000
1189. . p. 200
1189. c.— 60
1190. c.— 60
1191. c.— 60
1192. c.— 60
1193. c.— 60
1194. c.— 60
1195. c.— 60

1196. c.— 60
1197. c.— 60
1198. c.— 60
1199. c.— 60
1200. c.— 60
1203. . — 60
1211. . — 60
1232. . — 60
1319. . — 60
1325. . — 60
1371. . — 60
1378. . — 60
1381. . — 60
1387. . —100
1391. . — 60
1432. . — 60
1480. . — 60
1482. — 60
1494. t. 1,500
1496. . —100
1570. . — 60
1572. . —500
1600. . — 60
1613. . — 60
1616. . — 60
1618. . — 60
1634. . — 60
1679. . — 60
1728. . — 60
1737. . — 60
1774. — 60
1796. . — 60
1797. . — 60
1814. . — 60
1834. . t. 200
1870. . — 60
1890. . — 60
1905. . — 60
1930. . — 60
1944. . — 60
1968. . — 60
1971. . — 60
1975. . — 60
1980. . — 60
1996. . — 60
DOS MIL
2003. . — 60
2008. . — 60
2023. . — 60
2037. . — 60
2047. . — 60
2058. . — 60
2070. . — 60
2081. . — 60
2168. . — 60
2179. . — 60
2181. . — 60
2188. . t. 500
2197. . — 60
2206. . — 60
2210. . — 60
2227. . — 60
2232. . — 60
2237. . —100
2240. . — 60
2279. . — 60
2293. . — 60
2295. . — 60
2298. . — 60
2306. . — 60
2382. . — 60
2385. . — 60
2394. . — 60
2411. . — 60
2428. . — 60
2449. . — 60
2481. . — 60
2482. . — 60
2491. . — 60
2494. t. 1,500
2507. . —500
2528. . — 60
2543. . — 60
2549. . — 60
2649. . — 60
2684. . —100

2722. . — 60
2764. — 60
2783. . — 60
2800. . — 60
2816. . — 60
2834. . t. 200
2838. . — 60
2855. . — 60
2873. . — 60
2881. . — 60
2903. . — 60
2919. . — 60
2934. . — 60
2976. . — 60
2985. . — 60
TRES MIL
3002. . — 60
3027. . — 60
3048. . — 60
3063. . — 60
3148. . — 60
3187. . — 60
3188. . t. 500
3199. . — 60
3205. . — 60
3225. . — 60
3232. . — 60
3247. . — 60
3358. . — 60
3388. . — 60
3424. . — 60
3431. . —100
3443. . — 60
3461. . — 60
3467. . — 60
3472. . — 60
3483. . — 60
3492. . — 60
3494. t. 1,500
3501. . — 60
3507. . — 60
3512. . — 60
3514. . — 60
3530. . — 60
3537. . — 60
3602. . — 60
3609. . — 60
3618. . — 60
3621. . — 60
3631. . — 60
3632. . — 60
3673. . — 60
3677. . — 60
3702. . — 60
3709. . — 60
3723. . — 60
3756. . — 60
3782. . — 60
3797. . — 60
3808. . — 60
3830. . — 60
3834. . t. 200
3841. . — 60
3845. . — 60
3848. . — 60
3854. . — 60
3865. . — 60
3890. . — 60
3892. . — 60
3906. . — 60
3925. . — 60
3933. . — 60
3943. . — 60
CUATRO MIL
4016. . — 60
4035. . — 60
4043. . — 60
4045. . — 60
4053. . — 60
4088. . — 60
4090. . — 60
4112. . — 60
4123. . — 60
4158. . — 60
4188. . t. 500
4205. . — 60

4218. . — 60
4219. . — 60
4227. . — 60
4253. . —500
4287. . — 60
4289. . — 60
4298. . — 60
4311. . —100
4337. . — 60
4419. . — 60
4442. . — 60
4494. t. 1,500
4502. . — 60
4508. . — 60
4512. . — 60
4557. . — 60
4568. . — 60
4581. . — 60
4588. . — 60
4596. . — 60
4610. . — 60
4614. . — 60
4624. . — 60
4647. . — 60
4657. . — 60
4667. . — 60
4692. . — 60
4714. . —500
4743. . — 60
4753. . — 60
4807. . — 60
4823. . — 60
4832. . — 60
4834. . t. 200
4847. . — 60
4853. . — 60
4899. . — 60
4901. . — 60
4928. . — 60
4932. . — 60
4943. . — 60
4945. . — 60
4956. . — 60
4966. . — 60
4981. . — 60
CINCO MIL
5005. . — 60
5034. . — 60
5035. . — 60
5125. . — 60
5128. . — 60
5140. . — 60
5158. . —500
5188. . t. 500
5191. . — 60
5225. . — 60
5285. . — 60
5318. . — 60
5361. . — 60
5386. . — 60
5405. . — 60
5416. . — 60
5465. . — 60
5476. . — 60
5477. . — 60
5478. . — 60
5484. . — 60
5489. . — 60
5494. t. 1,500
5511. . — 60
5525. . —100
5558. . — 60
5573. . — 60
5586. . — 60
5593. . — 60
5599. . — 60
5638. . — 60
5667. . — 60
5672. . — 60
5676. . — 60
5697. . — 60
5704. . — 60
5708. . — 60
5715. . — 60
5726. . — 60

5749. . — 60
5769. . — 60
5796. . — 60
5812. . —500
5819. . — 60
5829. . — 60
5834. . t. 200
5851. . — 60
5852. . — 60
5857. . — 60
5858. . — 60
5882. . — 60
5888. . — 60
5981. . — 60
SEIS MIL
6002. . — 60
6010. . — 60
6014. . — 60
6023. . — 60
6027. . — 60
6058. . — 60
6074. . — 60
6076. . — 60
6124. . — 60
6161. . — 60
6170. . — 60
6174. . — 60
6178. . — 60
6188. . t. 500
6221. . — 60
6224. . — 60
6241. . — 60
6254. . — 60
6258. . — 60
6263. . — 60
6267. . — 60
6275. . — 60
6293. . — 60
6329. . — 60
6355. . — 60
6362. . — 60
6377. . — 60
6398. . — 60
6401. c.— 60
6402. c.— 60
6403. c.— 60
6404. c.— 60
6405. c.— 60
6406. c.— 60
6407. c.— 60
6408. c.— 60
6409. c.— 60
6410. c.— 60
6411. c.— 60
6412. c.— 60
6413. c.— 60
6414. c.— 60
6415. c.— 60
6416. c.— 60
6417. c.— 60
6418. c.— 60
6419. c.— 60
6420. c.— 60
6421. c.— 60
6422. c.— 60
6423. c.— 60
6424. . — 60
6424. c.— 60
6425. c.— 60
6426. c.— 60
6427. c.— 60
6428. c.— 60
6429. c.— 60
6430. c.— 60
6431. c.— 60
6432. c.— 60
6433. c.— 60
6434. c.— 60
6435. c.— 60
6436. c.— 60
6437. c.— 60
6438. c.— 60
6439. c.— 60
6440. c.— 60
6441. c.— 60
6442. c.— 60
6443. c.— 60
6444. c.— 60

6445. c.— 60
6446. c.— 60
6447. c.— 60
6448. c.— 60
6449. c.— 60
6450. c.— 60
6451. c.— 60
6452. c.— 60
6453. c.— 60
6454. c.— 60
6455. c.— 60
6456. c.— 60
6457. . — 60
6457. c.— 60
6458. c.— 60
6459. . — 60
6459. c.— 60
6460. c.— 60
6461. c.— 60
6462. . — 60
6462. c.— 60
6463. c.— 60
6464. c.— 60
6465. c.— 60
6466. c.— 60
6467. c.— 60
6468. c.— 60
6469. c.— 60
6470. c.— 60
6471. . — 60
6471. c.— 60
6472. c.— 60
6473. c.— 60
6474. c.— 60
6475. c.— 60
6476. c.— 60
6477. c.— 60
6478. c.— 60
6479. . — 60
6479. c.— 60
6480. c.— 60
6481. c.— 60
6482. c.— 60
6483. c.— 60
6484. c.— 60
6485. c.— 60
6486. c.— 60
6487. c.— 60
6488. c.— 60
6489. c.— 60
6490. c.— 60
6491. c.— 60
6492. c.— 60
6493. c.— 60
6493. . a. 500
6494. 70,000
6495. . p. 500
6495. c.— 60
6496. c.— 60
6497. c.— 60
6498. c.— 60
6499. c.— 60
6500. c.— 60
6527. . — 60
6546. . —100
6555. . — 60
6567. . —500
6586. . — 60
6589. . — 60
6631. . — 60
6649. . — 60
6676. . — 60
6710. . — 60
6727. . — 60
6755. . — 60
6807. . — 60
6834. . t. 200
6839. . — 60
6856. . — 60
6887. . — 60
6902. . — 60
6906. . — 60
6916. . — 60
6924. . — 60
6941. . — 60
6942. . — 60
6953. . — 60

SIETE MIL
7085. . — 60
7102. . — 60
7103. . — 60
7169. . — 60
7173. . — 60
7188. . t. 500
7230. . — 60
7236. . — 60
7246. . — 60
7251. . — 60
7259. . — 60
7267. . — 60
7271. . — 60
7277. . — 60
7314. . — 60
7330. . — 60
7333. . — 60
7352. . — 60
7361. . — 60
7367. . — 60
7390. . — 60
7394. . — 60
7404. . — 60
7418. . — 60
7435. . — 60
7447. . — 60
7461. . — 60
7465. . — 60
7481. . — 60
7494. t. 1,500
7510. . — 60
7540. . — 60
7543. . — 60
7578. . — 60
7613. . — 60
7703. . — 60
7713. . — 60
7728. . — 60
7732. . — 60
7733. . — 60
7752. . — 60
7762. . — 60
7771. . — 60
7776. . — 60
7779. . — 60
7793. . — 60
7822. . — 60
7823. . — 60
7834. . t. 200
7868. . — 60
7887. . — 60
7906. . — 60
7909. . — 60
7913. . — 60
7933. . — 60
7947. . — 60
7988. . — 60
OCHO MIL
8050. . — 60
8118. . — 60
8126. . — 60
8174. . — 60
8176. . — 60
8181. . — 60
8188. . t. 500
8217. . — 60
8232. . — 60
8237. . — 60
8263. . — 60
8285. . — 60
8288. . — 60
8291. . — 60
8302. . — 60
8320. . — 60
8322. . — 60
8328. . — 60
8332. . — 60
8342. . — 60
8368. . — 60
8374. . — 60
8386. . — 60
8406. . — 60
8460. . — 60
8461. . — 60
8467. . — 60
8487. . — 60

8494. t. 1,500
8503. . — 60
8514. . — 60
8521. . — 60
8543. . — 60
8574. . — 60
8578. . — 60
8635. . — 60
8646. . — 60
8655. . — 60
8698. . — 60
8700. . — 60
8716. . — 60
8729. . — 60
8734. . — 60
8735. . — 60
8751. . — 60
8774. . — 60
8799. . — 60
8808. . — 60
8825. . — 60
8834. . — 60
8834. . t. 200
8891. . — 60
8911. . — 60
8941. . — 60
8950. . — 60
8966. . — 60
8993. . — 60
NUEVE MIL
9008. . — 60
9035. . — 60
9050. . — 60
9061. . — 60
9069. . — 60
9108. . — 60
9113. . — 60
9129. . — 60
9148. . — 60
9150. . — 60
9172. . — 60
9173. . — 60
9188. . t. 500
9210. . — 60
9211. . — 60
9240. . — 60
9270. . — 60
9276. . — 60
9289. . — 60
9334. . — 60
9354. . — 60
9433. . — 60
9437. . — 60
9443. . — 60
9447. . — 60
9479. . — 60
9482. . — 60
9485. . — 60
9494. t. 1,500
9529. . — 60
9584. . — 60
9605. . — 60
9618. . — 60
9648. . — 60
9661. . — 60
9686. . — 60
9708. . — 60
9735. . — 60
9736. . — 60
9766. . — 60
9789. . — 60
9819. . — 60
9820. . — 60
9834. . t. 200
9835. . — 60
9884. . — 60
9892. . — 60
9912. . — 60
9936. . — 60
9973. . — 60
9989. . — 60
9990. . — 60
9992. . — 60
DIEZ MIL
10019. . — 60
10033. . — 60
10043. . — 60

10063. . — 60
10078. . — 60
10084. . — 60
10092. . — 60
10119. . — 60
10137. . — 60
10153. . — 60
10172. . — 60
10188. . t. 500
10198. . — 60
10212. . — 60
10224. . — 60
10226. . — 60
10227. . — 60
10228. . — 60
10232. . — 60
10240. . — 60
10244. . — 60
10291. . — 60
10295. . — 60
10316. . — 60
10323. . — 60
10338. . — 60
10341. . — 60
10361. . —100
10369. . — 60
10392. . — 60
10398. . — 60
10400. . — 60
10406. . — 60
10422. . — 60
10429. . — 60
10433. . — 60
10437. . — 60
10441. . — 60
10456. . — 60
10494. t. 1,500
10500. . — 60
10501. . — 60
10504. . — 60
10522. . — 60
10531. . — 60
10532. . — 60
10541. . — 60
10548. . — 60
10570. . — 60
10610. . — 60
10621. . — 60
10699. . — 60
10718. . — 60
10735. . — 60
10811. . — 60
10834. . t. 200
10870. . — 60
10879. . — 60
10881. . — 60
10892. . — 60
10902. . — 60
10907. . — 60
10923. . — 60
10925. . — 60
10960. . — 60
10961. . — 60
10969. . — 60
10992. . — 60
10997. . — 60
ONCE MIL
11000. . — 60
11015. . — 60
11041. . — 60
11079. . — 60
11145. . — 60
11188. . t. 500
11229. . — 60
11253. . — 60
11280. . — 60
11282. . — 60
11326. . — 60
11340. . — 60
11370. . — 60
11379. . — 60
11382. . — 60
11397. . — 60
11441. . — 60
11444. . — 60
11465. . — 60
11494. t. 1,500

11499. . — 60
11502. . — 60
11541. . — 60
11551. . — 60
11564. . — 60
11584. . — 60
11597. . — 60
11599. . — 60
11612. . — 60
11624. . — 60
11627. . — 60
11669. . — 60
11713. . — 60
11722. . — 60
11750. . — 60
11759. . — 60
11761. . — 60
11778. . — 60
11811. . — 60
11831. . — 60
11834. . t. 200
11842. . — 60
11849. . — 60
11857. . — 60
11858. . — 60
11891. . — 60
11893. . — 60
11932. . — 60
11950. . — 60
DOCE MIL
12028. . — 60
12039. . — 60
12122. . — 60
12134. . — 60
12159. . — 60
12165. . — 60
12169. . — 60
12188. . t. 500
12189. . — 60
12198. . — 60
12208. . — 60
12227. . — 60
12244. . — 60
12313. . — 60
12338. . — 60
12365. . — 60
12382. . — 60
12383. . —100
12390. . — 60
12399. . — 60
12414. . — 60
12417. . — 60
12418. . — 60
12427. . — 60
12443. . — 60
12494. t. 1,500
12533. . — 60
12539. . — 60
12557. . — 60
12574. . — 60
12584. . — 60
12632. . — 60
12642. . — 60
12644. . — 60
12645. . — 60
12653. . — 60
12655. . — 60
12673. . — 60
12697. . — 60
12699. . — 60
12716. . — 60
12719. . — 60
12783. . — 60
12834. . — 60
12834. . t. 200
12837. . — 60
12838. . — 60
12878. . — 60
12884. . — 60
12901. . — 60
12946. . — 60
12963. . — 60
12964. . — 60
12996. . — 60
TRECE MIL
13015. . — 60
13029. . — 60

13039. . — 60
13051. . — 60
13061. . — 60
13062. . — 60
13095. . — 60
13110. . — 60
13127. . — 60
13151. . — 60
13171. . — 60
13179. . — 60
13184. . — 60
13188. . t. 500
13200. . — 60
13211. . — 60
13237. . — 60
13242. . — 60
13274. . — 60
13314. . — 60
13345. . — 60
13349. . — 60
13364. . — 60
13372. . — 60
13381. . —500
13400. . — 60
13403. . — 60
13407. . — 60
13494. t. 1,500
13520. . — 60
13548. . — 60
13557. . — 60
13579. . — 60
13593. . — 60
13597. . — 60
13638. . — 60
13651. . — 60
13663. . — 60
13700. . — 60
13702. . — 60
13704. . — 60
13706. . —100
13720. . — 60
13729. . — 60
13743. . — 60
13751. . — 60

13761. . — 60
13764. . — 60
13768. . — 60
13779. . — 60
13793. . — 60
13798. . —100
13813. . — 60
13816. . — 60
13834. . — 60
13834. . t. 200
13856. . — 60
13897. . — 60
13909. . — 60
13924. . — 60
13990. . — 60
13996. . — 60
13999. . — 60
CATORCE MIL
14075. . — 60
14124. . — 60
14136. . — 60
14150. . — 60
14163. . — 60
14188. . t. 500
14195. . — 60
14196. . — 60
14200. . — 60
14206. . — 60
14217. . — 60
14234. . — 60
14269. . — 60
14276. . — 60
14306. . — 60
14313. . — 60
14326. . — 60
14332. . — 60
14342. . — 60
14344. . — 60
14352. . — 60
14357. . — 60
14363. . — 60
14365. . —100
14383. . — 60

14389. . — 60
14404. . — 60
14413. . — 60
14415. . — 60
14449. . — 60
14471. . — 60
14494. t. 1,500
14498. . — 60
14505. . — 60
14509. . — 60
14522. . — 60
14543. . — 60
14553. . — 60
14577. . — 60
14613. . — 60
14616. . — 60
14636. . — 60
14649. . — 60
14650. . — 60
14706. . — 60
14708. . — 60
14714. . — 60
14729. . — 60
14736. . — 60
14770. . — 60
14779. . — 60
14821. . — 60
14834. . t. 200
14852. . — 60
14853. . — 60
14904. . — 60
14913. . — 60
14918. . — 60
14926. . — 60
14952. . — 60
14996. . — 60
14997. . — 60
QUINCE MIL
15051. . — 60
15067. . — 60
15086. . —100
15111. . — 60
15144. . — 60
15163. . — 60

15168. . — 60
15174. . — 60
15188. . t. 500
15191. . — 60
15193. . — 60
15201. . — 60
15225. . — 60
15228. . — 60
15266. . — 60
15308. . — 60
15321. . — 60
15353. . — 60
15361. . — 60
15406. . — 60
15427. . — 60
15434. . — 60
15474. . — 60
15478. . — 60
15494. . — 60
15494. t. 1,500
15507. . — 60
15519. . — 60
15531. . — 60
15536. . — 60
15541. . — 60
15545. . — 60
15564. . — 60
15566. . — 60
15573. . — 60
15594. . — 60
15607. . — 60
15617. . — 60
15620. . — 60
15691. . — 60
15709. . — 60
15714. . — 60
15722. . — 60
15733. . — 60
15740. . —100
15755. . — 60
15765. . — 60
15780. . — 60
15795. . — 60
15802. . — 60
15820. . — 60

15832. . — 60
15834. . t. 200
15836. . — 60
15868. . — 60
15881. . — 60
15919. . — 60
15922. . — 60
15928. . — 60
15939. . — 60
15970. . — 60
15974. . — 60
15990. . — 60
DIECISEIS MIL
16008. . — 60
16011. . — 60
16018. . — 60
16034. . — 60
16086. . — 60
16090. . — 60
16099. . — 60
16101. . — 60
16178. . — 60
16188. . t. 500
16193. . — 60
16197. . — 60
16200. . — 60
16204. . — 60
16236. . — 60
16248. . — 60
16324. . — 60
16336. . — 60
16344. . — 60
16362. . — 60
16377. . — 60
16396. . — 60
16406. . — 60
16428. . — 60
16451. . — 60
16494. t. 1,500
16527. . — 60
16552. . — 60
16565. . — 60
16577. . — 60

16581. . — 60
16596. . — 60
16610. . — 60
16617. . — 60
16620. . — 60
16653. . — 60
16654. . — 60
16658. . — 60
16686. . — 60
16708. . — 60
16728. . — 60
16733. . — 60
16736. . — 60
16742. . — 60
16773. . — 60
16783. . — 60
16801. c.— 60
16802. c.— 60
16803. c.— 60
16804. c.— 60
16805. . — 60
16805. c.— 60
16806. c.— 60
16807. c.— 60
16808. c.— 60
16809. c.— 60
16810. c.— 60
16811. c.— 60
16812. c.— 60
16813. c.— 60
16814. c.— 60
16815. c.— 60
16816. c.— 60
16817. c.— 60
16818. c.— 60
16819. c.— 60
16820. c.— 60
16821. c.— 60
16822. c.— 60
16823. c.— 60
16824. c.— 60
16825. c.— 60
16826. . — 60
16826. c.— 60
16827. c.— 60
16828. c.— 60

16829. . — 60
16829. c.— 60
16830. c.— 60
16831. c.— 60
16832. c.— 60
16833. c.— 60
16833. . a. 120
16834. 5,000
16835. . p. 120
16835. c.— 60
16836. c.— 60
16837. c.— 60
16838. c.— 60
16839. c.— 60
16840. c.— 60
16841. c.— 60
16842. c.— 60
16843. c.— 60
16844. c.— 60
16845. c.— 60
16846. . — 60
16846. c.— 60
16847. c.— 60
16848. c.— 60
16849. c.— 60
16850. c.— 60
16851. c.— 60
16852. c.— 60
16853. c.— 60
16854. c.— 60
16855. c.— 60
16856. . — 60
16856. c.— 60
16857. . — 60
16857. c.— 60
16858. . — 60
16858. c.— 60
16859. c.— 60
16860. c.— 60
16861. c.— 60
16862. c.— 60
16863. c.— 60
16864. c.— 60
16865. c.— 60

16866. . — 60
16866. c.— 60
16867. c.— 60
16868. c.— 60
16869. c.— 60
16870. c.— 60
16871. c.— 60
16872. c.— 60
16873. c.— 60
16874. c.— 60
16875. c.— 60
16876. c.— 60
16877. c.— 60
16878. c.— 60
16879. c.— 60
16880. c.— 60
16881. c.— 60
16882. c.— 60
16883. c.— 60
16884. c.— 60
16885. c.— 60
16886. c.— 60
16887. c.— 60
16888. . — 60
16888. c.— 60
16889. . — 60
16889. c.— 60
16890. . — 60
16890. c.— 60
16891. c.— 60
16892. c.— 60
16893. c.— 60
16894. c.— 60
16895. c.— 60
16896. c.— 60
16897. c.— 60
16898. c.— 60
16899. c.— 60
16900. c.— 60
16907. . — 60
16933. . — 60
16949. . — 60
16950. . — 60
16957. . — 60
16980. . — 60
16981. . — 60

16983. . — 60
16989. . — 60
DIECISIETE MIL
17031. . — 60
17039. . — 60
17060. . — 60
17064. . — 60
17065. . — 60
17084. . — 60
17088. . — 60
17097. . — 60
17160. . — 60
17181. . — 60
17188. . t. 500
17194. — 60
17200. . —500
17206. . — 60
17230. . — 60
17242. . — 60
17243. . — 60
17257. . — 60
17259. . — 60
17293. . — 60
17311. . — 60
17361. . —500
17365. . — 60
17371. . — 60
17435. . — 60
17436. . — 60
17454. . — 60
17477. . — 60
17485. . —100
17494. t. 1,500
17512. . — 60
17518. . — 60
17527. . — 60
17533. . —100
17538. . — 60
17541. . — 60
17603. . — 60
17625. . — 60
17627. . — 60

17629. . — 60
17633. . — 60
17643. . — 60
17653. . — 60
17692. . — 60
17697. . — 60
17727. . — 60
17745. . — 60
17774. . — 60
17798. . — 60
17802. . — 60
17815. . — 60
17823. . — 60
17834. . t. 200
17846. . — 60
17856. . — 60
17861. . — 60
17878. . — 60
17897. . — 60
17909. . — 60
17957. . — 60
17958. . —100
17984. . — 60
17997. . — 60
DIECIOCHO MIL
18006. . — 60
18008. . —100
18033. . — 60
18064. . — 60
18094. . — 60
18097. . — 60
18101. . — 60
18103. . — 60
18132. . — 60
18141. . — 60
18182. . — 60
18188. . t. 500
18193. . — 60
18199. . — 60
18227. . — 60
18239. . — 60
18240. . — 60
18259. . — 60
18268. . — 60

18271. . — 60
18298. . — 60
18345. . — 60
18353. . — 60
18357. . — 60
18378. . — 60
18388. . — 60
18411. . — 60
18412. . — 60
18413. . — 60
18436. . — 60
18451. . — 60
18474. . — 60
18480. . — 60
18494. t. 1,500
18514. . — 60
18517. . — 60
18584. . — 60
18592. . — 60
18595. . — 60
18620. . — 60
18630. . — 60
18663. . — 60
18671. . — 60
18701. . — 60
18723. . — 60
18726. . — 60
18743. . — 60
18763. . — 60
18767. . — 60
18784. . — 60
18792. . — 60
18806. . — 60
18808. . — 60
18813. . — 60
18834. . t. 200
18873. . — 60
18886. . — 60
18887. . — 60
18914. . — 60
18924. . — 60
18951. . — 60
18968. . — 60
18979. . — 60
18981. . — 60

El premio de $70,000 ha correspondido al número 6494.
Las 2 aproximaciones anterior y posterior al Primer premio han correspondido a los números 6493 y 6495.
Las 99 aproximaciones a la centena del Primer premio han correspondido a los números del 6401 al 6493 y del 6495 al 6500.
El premio de $10,000 ha correspondido al número 1188.
Las 2 aproximaciones anterior y posterior al Segundo premio han correspondido a los números 1187 y 1189.
Las 99 aproximaciones a la centena del Segundo premio han correspondido a los números del 1101 al 1187 y del 1189 al 1200.
El premio de $5,000 ha correspondido al número 16834.
Las 2 aproximaciones anterior y posterior al Tercer premio han correspondido a los números 16833 y 16835.
Las 99 aproximaciones a la centena del Tercer premio han correspondido a los números del 16801 al 16833 y del 16835 al 16900.
Los 18 premios de $1,500 cada uno, han correspondido a todo billete cuyas tres últimas cifras coincidan con las del premio de $70,000, número 6494.
Los 18 premios de $500 cada uno, han correspondido a todo billete cuyas tres últimas cifras coincidan con las del premio de $10,000, número 1188.
Los 18 premios de $200 cada uno, han correspondido a todo billete cuyas tres últimas cifras coincidan con las del premio de $5,000, número 16834.
El siguiente Sorteo No. 1159, ordinario, se celebrará el día 28 de Junio de 1939 y constará de 19,000 billetes a $17 el entero dividido en centésimos a 17 centavos cada fracción.
Lo que se publica para general conocimiento.--La Habana, 21 de Junio de 1939.

(Sello: REPUBLICA DE CUBA — LOTERIA NACIONAL — DIRECCION GENERAL)

Antonio Rodríguez
DIRECTOR GENERAL, P. S.

Imprenta y Librería "LA MODERNA POESIA" - Obispo y Bernaza - Habana

### MALTRATO DE OBRA

José Aballí Febles, vecino de Condesa 120, fué detenido en los momentos que en la esquina de Aguila y San Rafael, maltrataba de obra a la joven María Josefa Marro Machado vecina de Suárez 216, causándole lesiones de carácter leve.

### HURTO DE UNA BICICLETA

Miguel Murillo Constanzo, vecino de Paseo 659, denunció a la policía, que de la esquina de Aguiar y Lamparilla, le hurtaron una bicicleta de su propiedad, estimándose perjudicado en la suma de 20 pesos.


VENDIMOS EL "GORDO", 6494, EN $70,000,
ue servimos al señor Luis O. Armand, de Guantánamo. Mostramos, como siempre, la Factura Oficial de la Renta.

**¡Nuevos premios! ¡Nuevas oportunidades!**
AUN EL MENOS AFORTUNADO GANA AHORA.
*Compre hoy, por sólo* **$18.00** *los* **$70,000**
**3 GRANDES PREMIOS, y además...**
**$1,500** a los 3 terminales del 1º **$500** a los 3 terminales del 2º
**$200** a los 3 terminales del 3º
**1,419 oportunidades con $213,800** *a repartir en premios*
PRECIOS ESPECIALES A REVENDEDORES DE TODA LA REPUBLICA.
**"LA DICHOSA"** COMPAÑIA CENTRAL. OBISPO Y COMPOSTELA.—TELEFONO A-6770.—APARTADO, 748. HABANA.



**Antigua de Pellón**

SUCURSALES:
MONTE, ESQUINA A ZULUETA. TELEFONO M-5335.
MONTE, ESQUINA A BELASCOAIN. TELEFONO M-5775.
NUMEROS QUE TENEMOS PARA LA VENTA, DEL PRESENTE SORTEO, EN LAS SUCURSALES:

| | | | | | |
|---|---|---|---|---|---|
| 270 | 3503 | 6587 | 9120 | 12973 | 15111 |
| 751 | 3747 | 7008 | 10881 | 13404 | 16256 |
| 990 | 4094 | 7247 | 10570 | 13143 | 16896 |
| 1242 | 4654 | 7827 | 10470 | 13923 | 16657 |
| 1431 | 4965 | 7113 | 11501 | 13228 | 17118 |
| 1641 | 5446 | 8288 | 11021 | 14184 | 17307 |
| 2472 | 5135 | 8898 | 11332 | 14774 | 17707 |
| 2572 | 5915 | 8659 | 12348 | 14585 | 18078 |
| 2883 | 6176 | 9565 | 12052 | 15006 | 18988 |
| 3023 | 6776 | 9709 | 12662 | 15245 | 18799 |
| 3334 | | 9309 | | 15835 | |

Teniente Rey y San Ignacio — **Peña y Vega** — Apartado 408 Tlf-M1232

CAMBIAMOS PREMIOS MAYORES
Servimos pedidos al Interior, desde una fracción, incluyéndonos el franqueo. Una fortuna está al alcance de su mano, en un billete de esta casa: ¡Cómprelo! No olvide que nuestra buena suerte sigue. Sea usted uno de los favorecidos...



SAN JOSE Y ZULUETA, BAJOS DEL CENTRO ASTURIANO.
**MERCANTIL NACIONAL, S. A.**
BILLETES DE LOTERIA
TELEFONOS: A-9833 M-1877 APTDO. 2363 Telégrafo Luismir
VENDEMOS BOLETOS DE CENTENA AL MAS BAJO PRECIO
Los servimos rápidamente a cualquier lugar de la República, en la cantidad que se nos pida.

YA TENEMOS A LA VENTA LOS BILLETES DEL SORTEO EXTRAORDINARIO NUMERO 1,160, QUE SE JUGARA EL DIA 5 DE JULIO.


## Resuelve el Tribunal Supremo un litigio sobre el concepto de la prescripción

Acaba de ser resuelto por la Sala de lo Civil del Tribunal Supremo el recurso de casación establecido por la entidad mercantil Casas y Hermanos contra sentencia de la Sala de igual denominación de la Audiencia habanera que declaró con lugar la demanda del doctor González Barrios a nombre y en representación del comerciante Vicente Pouso Romero contra dicha recurrente, a la cual se condena en definitiva a pagar al señor Pouso Romero la suma de $2,891.76 moneda oficial, los intereses legales; gastos del requerimiento que se le hizo de acuerdo con la Ley de Moratoria Hipotecaria, y las costas de las tres instancias.

Como documento básico de la demanda el doctor González Barrios acompañó un estado de cuenta, firmado por la sociedad deudora, el que arrojaba un saldo a favor de Vicente Pouso por la citada cantidad, y la representación de Casas y Hermanos alegó que se trataba del precio de mercaderías y por consiguiente que la acción de cobro se encontraba prescripta, en virtud de haber transcurrido más de tres años desde la fecha de las últimas operaciones concertadas.

El Juez de Primera Instancia doctor José del Valle y Moré desestimó la alegación de la entidad demandada, entre otros razonamientos porque según lo había resuelto el Tribunal Supremo, la prescripción corta de los tres años a que alude el Artículo 1967 del Código Civil, no es aplicable cuando no se reclama el pago del precio de un contrato de conpra-venta, demostrando el documento acompañado que con motivo de una comunidad de negocios mutuos entre ambas partes, en los que entraban no sólo la compraventa de tabaco en rama, sino varias sumas por alquileres y otros conceptos más, se llegó entre ellas a la fijación de un saldo definitivo, para cuyo cobro tenía el actor un período de quince años, que es el señalado a las obligaciones de carácter esencialmente personal.

La Audiencia de la Habana con la ponencia del magistrado Emilio Menéndez, confirmó el fallo del doctor Valle y Moré al apelar del mismo la entidad demandada, conforme lo pidiera el doctor González Barrios; y habiendo interpuesto dicha entidad recurso de casación por infracción de ley, para ante el Tribunal Supremo por entender que tanto el Juzgado como la Audiencia habían incurrido en error al no aceptar la tesis que mantenía, dicho organismo acaba de decir su última palabra en el asunto, declarando el recurso sin lugar e imponiéndole las costas a la sociedad deudora, mediante los razonamientos siguientes:

Considerando: que según se ha declarado con reiteración por este Tribunal, la contradicción que autoriza un recurso de casación establecido al amparo de lo que se dispone en el número cuarto del Artículo 1690 de la Ley de Enjuiciamiento Civil, es la que existe entre los pronunciamientos del fallo; y el dictado por la Audiencia, que se examina, no la contiene, porque si bien acepta en sus considerandos que el origen de algunas de las negociaciones habidas entre la compañía demandada y la de que trae causa el actor fué una compra-venta de mercancías, declara que lo reclamado en el pleito es el saldo de una cuenta corriente existente entre esas partes; y el fallo que condena a pagar el saldo de esa cuenta y los intereses y costas, no contiene ningun otro pronunciamiento que lo contradiga.

Considerando: que el error de hecho en la apreciación de la prueba que se acusa en el motivo segundo, se hace consistir no en que la sentencia afirmó cosa distinta a la que expresa el documento que se cita, sino en que estima que el documento acompañado por el actor, que contiene la liquidación de la cuenta corriente habida, con fijación del saldo resultante y suscrita por las partes, comprensiva de diferentes partidas por conceptos diversos, no debe considerarse la definitiva hasta que no quede probado; llegando a esa conclusión mediante razonamientos y deducciones con los que forma su personal criterio opuesto al del juzgador, lo que no es posible en un motivo de la clase del alegado, en el que el error de hecho tiene que ser patente y manifiesto y que el documento pruebe lo contrario de lo que estimó la sentencia, constante del propio documento, sin inferencias ni interpretación, y sin que el recurrente se haya referido a cláusulas, término o expresión del mismo en que conste el error; y como, por otra parte, en puridad el motivo, al amparo del número séptimo del Artículo 1690 de la ley ritual, va encaminado a discutir la interpretación y efectos del contrato, debe ser desestimado.

Considerando; por último, respecto al primer motivo, por infracción del Artículo 1967 del Código Civil, en cuanto establece una prescripción de tres años para reclamar a los mercaderes el precio de los géneros vendidos a otros que no lo sean, o que siéndolo se dediquen a distinto tráfico, que considera debió aplicarse, según lo dispuesto en el artículo segundo del Código de Comercio, —que también estima infringido—, que la misma resultaría intrascendente al fallo, toda vez que la sentencia establece el supuesto de que lo que se reclama en el pleito es el saldo de una cuenta corriente, constante del documento que, previa su liquidación, fijó el saldo resultante de la misma, y no el importe del precio de mercancías vendidas; por lo que evidentemente no resulta de aplicación al caso la disposición sobre prescripción invocada; debiendo en consecuencia desestimarse también este motivo.

## Falta dinero para terminar la ruta a Rancho Boyeros

### Las obras de reconstrucción están muy adelantadas. Hacen una gestión los contratistas

Una comisión de la Asociación Nacional de Contratistas del Estado en la que figuraban los señores O-Naghten, Alvarez Soriano, Argüelles, Paulino Canto, Francisco Prieto y otros, se entrevistó con el Secretario de Obras Públicas, para saludarle y departir con él acerca de las actividades en que están interesados.

Se interesaron los visitantes, por la de Júcaro a Casigua, retirándose muy complacidos de la entrevista.

**Se paralizarán unas obras por agotamiento de crédito**

El ingeniero Jefe del Distrito de la Habana ha informado que en la presente semana tendrán que paralizarse los trabajos de reparación de la carretera de Rancho Boyeros al Vedado, por agotamiento del crédito concedido al efecto por el Gobierno. Dicha Avenida se encontraba intransitable. Se espera que el Gobierno haga un esfuerzo para reforzar el crédito y terminar los trabajos que faltan, teniendo en cuenta el gran servicio que presta a las comunicaciones, contribuyendo a la descongestión de otras carreteras, acortando, además, la distancia que existe entre importantes pueblos limítrofes.

## Quedó constituída la Asociación de Detallistas de Carne que cumplirá el reglamento dictado por Comercio

### Se organizará la cooperativa por demarcaciones y será unificado el precio de ese comestible para evitar la competencia. Los farmacéuticos felicitan al Dr. Buttari

Con el propósito de constituir la Asociación de Detallistas de Carne, que organizará cooperativas para unificar el precio de dicho producto, y evitar la competencia desleal por parte de los comerciantes del giro, se reunieron anoche en el Centro Castellano numerosos carniceros.

Después de un amplio cambio de impresiones quedó constituída en principio la Directiva Provisional, procediéndose a la designación de diversas comisiones para que visiten a los comerciantes del giro a fin de buscar la mayor cooperación en defensa de los intereses del gremio.

A esta reunión, la tercera que se celebra en el mes, asistió, como asesor técnico, el señor Stenio Suárez Pérez, y el doctor Octavio Cubillas Suárez, como Letrado Consultor, a quienes se debe en gran parte la iniciativa de buscar la mayor compenetración entre los comerciantes del mismo giro.

Próximamente ha de reunirse de nuevo con el Consejo de Administración de la primera Cooperativa de Carniceros para redactar las bases de estas asociaciones.

**Las Cámaras Mercantiles de Farmacias felicitan al doctor Edgardo Buttari**

Numerosas entidades que forman parte de la Cámara Mercantil de Farmacia han enviado al Secretario de Comercio, expresivos mensajes de felicitación por la implantación del Reglamento que limita la expedición de licencias municipales para el ejercicio de dicho comercio, medida que fué promulgada por Decreto Presidencial recientemente.

Entre los últimos telegramas recibidos por el doctor Buttari, figuran los siguientes:

«Asociación esta, felicitan a usted por Decreto regulación licencias farmacias y otras medidas que resuelven problemas farmacéuticos, rogamos no decline gran homenaje nacional que le preparamos en la Habana», firmado doctor Isaac Ortega, Presidente Delegación Cámara Mercantil Farmacia, Mariel».

«Asociación Cámara Mercantil esta zona felicita a usted por el Decreto regulando licencias y demás medidas que resuelven los problemas de la clase farmacéutica detallista. Rogamos acepte gran homenaje nacional ofreceremos a usted en la Habana. (Fdo.) **Manuel Planas** Manzano, Presidente de la Cámara Mercantil de Farmacia de Güines».

«Boticarios esta zona asociados Cámara Mercantil, felicitamos a usted por el acertado Decreto sobre regulación licencias comerciales que favorece a la clase detallista y al pueblo en general, **Dr. Basilio Bolumen**, Presidente Delegación Cámara Mercantil Farmacia de Artemisa».

«Asamblea magna Comité Político Boticarios Amigos Doctor Buttari acórdose anoche aplaudir decretos suyos favoreciendo pueblo y clase detallista sirviendo de estímulo lucha política emprendida. (Fdo.) **Saldaña**, Director; **Urídico Hernández**, Presidente».

«Acertadas medidas gubernamentales dictadas por usted, resuelven problemas medicinas y favorecen al pueblo cubano. Funcionarios como usted enaltecen al Gobierno, y rogamos acepte homenaje. **Doctor Froilán García**, Presidente Delegación Cámara Mercantil de Farmacia de Florida».

**Piden datos sobre la producción de ladrillos**

El señor Guillermo Casanova, vecino de esta capital, se ha dirigido al Secretario de Comercio, interesando que se le faciliten datos sobre la producción de ladrillos y las fábricas o tejares establecidos en nuestro país.

El doctor Buttari ordenó que el escrito de referencia se pasará al Jefe del Negociado del Censo Comercial, para que se confeccione la relación solicitada.

### AUTOMOVILES CIRCULADOS

Por transitar con exceso de velocidad, ayer fueron circulados por la policía los vehículos siguientes:
Primera Estación: Omnibus 609.
Séptima Estación: 11.936; 6.772; 11.934; 10.381; Omnibus 1543; 570; 39; 298.
Décima Estación: 16.821; Omnibus 1683.
Oncena Estación: 7.708; 18.688; 10.531.


Dos Comprimidos **5c.** **ABELLA** de Cabeza, Muelas, Oídos, Periódicos, Gripe, Fiebre, Malestar General.
Dosis: UN comprimido — «Enemigo del dolor»


M.E.C.D. 2016

# PARA MAYOR GARANTIA DEL COMERCIO, ES POSIBLE SE UNIFIQUEN LAS INSPECCIONES SANITARIAS PERIODICAS


LA ISLA

VENDIO EL 6494, PREMIADO EN $70,000.
Para el miércoles, día 28, tenemos a su disposición el Premio GORDO.
Compre su billete de Lotería y su Boleto de Beneficencia en LA ISLA.
LA CASA DE LA BUENA SUERTE
GALIANO Y SAN RAFAEL.—LA HABANA.


## HABANERAS

### LA MODA ACTUAL

**ARMONIA DE COLORES**

**La encantadora Fay Holden cree que deben elegirse los cosméticos apropiados a la edad de una. Los tonos suaves son más favorecedores para la mujer que ha pasado de los treinta años.**

Ante todo debemos aprender a no mirar un color simplemente como si fuera uno solo, o por entero, según nos asegura Miss Donner. Cada color es el resultado de la mezcla de los tonos primitivos. Si usted trata de combinar rojos, pronto descubrirá que algunos tienen cierta cantidad de morado, otros de amarillo, algunos de marrón, etc.

Una vez que haya aprendido a elegir la combinación de tonos en cualquier color definido, estará capacitada para combinar dos o más colores armoniosamente. Se puede usar naranja y amarillo, si la intensidad de cada uno está bien elegida. Asimismo pueden ser combinados, con idénticos resultados, distintos tonos de azules y verdes.

Casi siempre hay cierto tono en cada color que la favorecerá. Puede ser claro u oscuro, pero depende de usted cual es el tono de verde o de rojo que le sienta mejor. Los colores del arco iris están a su disposición, pero cuidado de aprender a analizar sus partes componentes e interpretar acierto los distintos grados fuertes y claros.

No hay razón, desde el punto de vista científico o estético, para que una trigueña con cabellos rojos no pueda usar un vestido rojo, o para que una rubia no debe usar amarillo. El truco está en descubrir cuál tono del color combina favorablemente con el tono de la piel, de manera que acentúe la belleza».

Debo añadir que esta misma regla se aplica con éxito a tos tonos de pinturas de labios. El «fuschia», rosa y rojo, por lo general, favorecen a la mayoría de las personas. Pero no olvide ensayar el tono antes de comprarlo por si acaso.

**FIN DE SIGLO**

En las fiestas que se avecinan para la temporada de verano en los Clubs y playas elegantes, recordamos que el Salón de Alta Costura, inaugurado este verano en los acreditados almacenes de **Fin de Siglo,** tiene una colección preciosa de modelitos de sport y de tarde que los confeccionan dentro del material indicado y a precios muy arreglados.

También presentan los **croquis** de vestidos de novias, dentro del más acabado gusto, recibiendo constantemente órdenes de sus clientas más distinguidas de la Habana y del interior de la República.

**CONSEJOS DE BELLEZA**

Un famoso especialista de la piel aconseja a las mujeres que eviten tostarse demasiado al sol. «Ese capricho de la moda de lucir la piel tostada es la locura mayor y más ridícula que puede cometer una mujer». Estas son sus palabras. Luego añade: «Una mujer puede tomar el sol y obtener los grandes beneficios que reporta sin descolorar su piel y endurecerla de manera que nada pueda hacer más tarde para volver a lucirla como es debido. Las autoridades en la materia no están de acuerdo en cuanto a la cantidad de sol que puede aceptar la piel; en lo que sí parecen estar acordes es en que una mujer puede recibir suficiente beneficio del sol si se expone durante hora y media bajo sus rayos. Puede y debe. eso sí, permanecer bajo el sol más de hora y media, pero con la piel cubierta».

Si usted está comenzando a tomar baños de sol, expóngase a él poco a poco, es decir, por períodos breves, comenzando por permanecer 10 minutos, pues la piel se blanquea rápidamente al principio de la temporada. Las quemaduras de sol producen efectos desastrosos, especialmente si éstas son de importancia, pues de ser así pueden dejar a la persona padeciendo de un eczema solar por el resto de su vida.

Todos los tejidos de la piel requieren cremas o lociones de diferentes consistencias. Hay algunos cutis que pueden ser expuestos al sol sin protección alguna, pero estos son pocos. Si desea que su piel conserve la suavidad que tenía durante el invierno, o si quiere recuperar esa suavidad al finalizar el verano, no debe tostarse demasiado, sino buscar un tono «beige» parejo y bonito. Ahora bien, si no le importa que el tejido de la piel se le ponga áspero y descolorido, entonces permanezca al sol cuanto tiempo desee, teniendo cuidado de no quemarse al principio, y manteniendo la cabeza tapada si su permanencia bajo los rayos solares es de varias horas.

**PARA SAN JUAN**

La experiencia nos enseña cuáles son los lugares donde pueden encontrarse los artículos de calidad en los mejores precios para los santos de Juan.

Por eso vemos, al comprar los artículos para caballeros, que **La Casa Pérez,** establecida en Neptuno 407, entre Manrique y San Nicolás, recibe constantemente las cosas de mayor novedad, presentándolas en sus mejores formas.

Medias, pañuelos, corbatas, camisas, pijamas, jackets y demás prendas de vestir pueden pedirse allí, en la seguridad de que son las mejores.

**CARTA ABIERTA**

**A Natalia Aróstegui de Suárez en New York**

Mi grande y admirada amiga: permítame felicitarla con el corazón lleno por su magnífica idea de hacer a nuestras mujeres el regalo espiritual, invaluable, de la traducción del primer capítulo de «El libro de todas las mujeres» por Sari Megyery, que la revista «Grafos» del mes de Mayo acaba de pasar. —esa revista que es un orgullo nuestro porque simboliza intelectualidad y distinción— recogió en dos páginas que toda mujer debe aprenderse, para practicar las excelentes enseñanzas que entrañan.

La conquista de la felicidad, que debiera ser el principal anhelo de todo ser humano —y no deja de serlo— no ha tenido aún programa, digámoslo así, derrotero cierto que seguir porque se ha pretendido siempre encontrarla fuera de nosotros mismos y es, endógena, sin embargo.

Su traducción magnífica, atinadísima, enseña esto. Enseña y lo que nos demuestra, que la felicidad la hacemos en nuestra mente y alma y no nos viene de fuera.

¡Cuántas situaciones de una mujer que, en efecto, necesitaban corrección nos describe, y para todas su remedio! Cuánta reacción indicada a la ley de la naturaleza misma, o de cualquier origen, que nos influya mal! ¡Y remedio a todo!

Y, desde luego, por resultante, eso: la felicidad, que es algo que no solo satisface a uno, sino que, cual milagroso perfume, se esparce y es mas, se siente, cuanto más se reparte.

La revista «Grafos» es acreedora por la acogida dada a su labor magnífica, altruista, generosa, a la gratitud de tanta mujer desorientada, olvidada, amargada, cuando pueden no serlos leyendo esas dos páginas de «Para tí», que emanan de un libro que es algo digno de todo aprecio.

Que, cual yo la felicito ahora, la bendigan buena amiga, y así ciertamente habrá de suceder, cuantas mujeres, que por leer esas páginas, que les brinda en «Grafos», vean ante sí una ruta amplia, de luz, fácil de andar, que, de seguirla, las conducirá al perennemente florido jardín de la felicidad.

A V. P. Q. B.
**Andrés Segura y Cabrera.**

Díme Nenita.... qué haríamos sin KLEENEX?

Los Pañuelos Desechables Kleenex se usan universalmente—para quitar cremas y cosméticos—en el cuarto de baño—en la alcoba—para el bebé y para infinidad de otros usos.

**KLEENEX** es el nombre de estos desechables super-absobentes especialmente útiles y económicos durante los catarros—son suaves—no irritan—y—lo más importante—retienen los microbios y evitan el contagio.

**KLEENEX**—pañuelos desechables suaves y finos que son indispensables en todo hogar. Tenga siempre a la mano una o más cajas—en colores: Blanco—Rosado—Verde y Lila.

PROTESTA
con pruebas...¡en la lengua!

Cuando la lengua del niño está sucia, cubierta con una capa blanquecina, el estómago no marcha bien. Bueno es recurrir pronto a Castoria, que está hecho *especialmente* para el delicado organismo de los niños: para purgarlos sin perjudicarlos; para librarlos pronta, eficaz y suavemente de las toxinas que les causan malestar de estómago, nerviosidad, mal humor.

Castoria ha probado tan rotundamente su eficacia que se usa en 6 millones de hogares en todo el mundo y los médicos saben que es benéfico y benigno para los niños ¡porque es *especial* para ellos!

CASTORIA
EL LAXANTE DE LOS NIÑOS

'SOY OTRO CONVENCIDO: O CASTORIA O... ¡NADA!

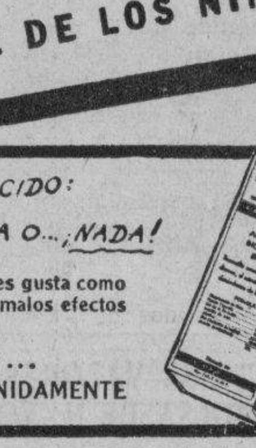



Hasta los 11 años dé Castoria a sus niños. Les gusta como una golosina. Y no los expone a los posibles malos efectos de los purgantes para adultos.

12 DOSIS (o más) EN CADA FRASCO...
SE CONSERVA INDEFINIDAMENTE


**HACIA LO ETERNO**

**(En la muerte de la ilustre matancera señora Adolfina Veulens Vda. de Carnot).**

La región yumurina está llena de pena,
Orlada de luto de un profundo dolor,
Una heroica cubana, queridísima y buena,
Hacia eternas regiones se ha llevado su amor.

Se fué con su serena majestad de alteza,
Dejándonos la aureola de su excelsa prestancia,
Hoy, sus valles y ríos de sin igual belleza,
Le ofrecen en silencio, su llanto y su fragancia.

La virtud fué siempre su mayor anhelo,
Su nobleza era estrella de inefable candor,
No lloremos su muerte, porque se ha ido al cielo,
Reposando a la diestra del Supremo Hacedor.

Y cantará un jilguero a la sombra de los palmares,
Como justo recuerdo a sus grandes bondades,
Y a su lírica cuna de dorado esplendor.

**René Sánchez Pérez.**

**REGALOS ELEGANTES**

Para la festividad del sábado, que el almanaque marca la celebración de San Juan, recomendamos los deliciosos cakes y cestos de frutas que se venden en «El Carmelo», de Calzada y D, en el Vedado, donde pueden adquirirse a precios muy económicos.

Los estuches de bombones y las deliciosas confituras finas de las principales marcas americanas y europeas, que se venden por libra, también representan un obsequio elegante para las Juanitas.


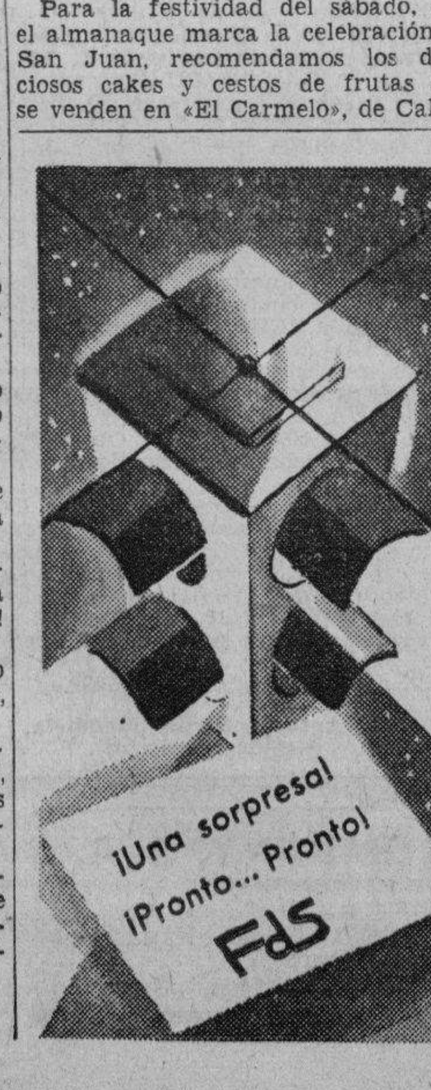




**MENU DEL DIA**

**Almuerzo**

Fruta bomba natural.
Revoltillo de acelgas.
Arroz con quimbombó.
Ruedas de pargo. Ensalada.
Merengue con coquimole.

**Comida**

Grape fruit.
Puré de chícharos.
Pargo al horno.
Tamal en cazuela.
Ensalada. Torrejas.

**RECETAS DE COCINA**

**Arroz con quimbombó**

Se hace un buen sofrito con manteca, cebollas, un pedazo de jamón picadito, ajos y tomates bien picaditos. Aparte y después de cortar la cabeza del quimbombó se pondrá a hervir una libra con agua suficiente; cuando empiece a hervir se le añade el sofrito y el arroz con un poco de sal. A este sofrito se le puede agregar trozos de carne de puerco, si se quiere; cuando esté blanda se une con el arroz, que al estar seco se rociará con manteca bien caliente, cuando no lleve la carne.

**M. R. de FONTANILLS.**

**RESUMEN DE LA GACETA OFICIAL**

**Día 21 de Junio, primer pliego**
**SECRETARIA DEL DESPACHO**
JUSTICIA.
Decreto otorgando indulto a Rafael Ramos Grau.
HACIENDA.
Decretos designando representante de Cuba para la entrega de valores al Sr. Pablo Suárez.
Decreto derogando todas las autorizaciones para la redistribución de créditos.
SUBSECRETARIA.
Aviso de transferencia de rifa autorizando a Marcelo Prieto Muñoz.
DISTRITO FISCAL DE CARDENAS
Relación de liquidaciones en requerimientos verificados a los deudores Compañía Nacional de Almacenes, S. A.
DISTRITO FISCAL DE CIEGO DE AVILA.
Aviso de extravío de recibo a favor de Eugenio Elguera.
AGRICULTURA.
Decreto comisionando para estudios en los Estados Unidos de América a los señores Eutimio Falla Bonet y Mario Darna Diliz.
COMUNICACIONES.
Decretos declarando lesivas las reposiciones de los señores Rolando Cossío Ortega, Juan Puig y Pérez, Raúl Yanes Rojas, Carlos Pedro Pedro, Rosario Hernández Hernández, Rosalina Sicilia Pérez.
SEC. DE LA PRESIDENCIA
Resoluciones en recursos de alzada interpuestos por los señores Enrique Jova y Fernández, Ricardo Moré, Lorenzo S. Ruiz, Carlos Gárate Bru, José G. Correa y Pitaluga, Pablo B. Zerquera.
COMISION DEL SERVICIO CIVIL.
Resolución en recurso de apelación interpuesto por Fernando Coya Becally.

## SI TAL OCURRE, LA ESCUELA SANITARIA OFRECERA CURSOS SOBRE LEGISLACION VIGENTE

A su regreso de Oriente, para donde embarcará el sábado, el Dr. Moya, Secretario de Sanidad, celebrará una conferencia con el doctor Lage. Será solucionado el problema de la petrolización

Tan pronto regrese de Oriente, a fines de la entrante semana, para donde embarcará, posiblemente el próximo sábado por la noche, como consignamos en otra parte de esta información, el doctor Juan de Moya, Secretario de Sanidad y Beneficencia, celebrará un extenso cambio de impresiones con el doctor Guillermo Lage, Director de la Escuela Sanitaria Nacional, con el propósito de ultimar cuanto sea necesario para reanudar, lo antes posible, el funcionamiento de dicho centro educativo-sanitario.

Aunque sobre este particular, y otros que tiene en cartera el doctor Moya, no se ha hecho público nada, sabemos que antes de reanudar sus labores la citada Escuela Sanitaria Nacional, se definirá, primero, el proyecto que también mantiene el Jefe de la Sanidad, es decir, el de unificar, en un solo individuo, las funciones de inspecciones inherentes al Departamento.

El doctor Emilio Sorondo, Jefe Local de Sanidad de la Habana, comparte la misma opinión que su jefe superior, así como la del comercio y la industria, pues estos últimos, por boca de su representante el señor Narciso María Rodríguez ha protestado, en un plano digno de encomio, del número crecido de individuos que portando un carnet de Inspector de Sanidad, a diario visita los establecimientos, interfiriéndose los unos a los otros, al extremo de que los de un negociado ordenan la realización de unas obras y los de otro negociado, también inspectores, rinden una orden parecida o igual, con sólo unas horas o un día de diferencia.

Si al fin se decide el Secretario de Sanidad a unificar las inspecciones todas—Domiciliaria, Establecimientos, Bromatología, Desinfección, Desratización, etc.,—entonces, al reanudar sus labores la Escuela Sanitaria Nacional podrá preparar, en cada curso, hombres vedaderamente capacitados en todo lo concerniente a velar por el cumplimiento de la legislación sanitaria vigente, pues, ahora, en la forma en que están subdivididos los distintos trabajos a cargo del Departamento, se le hace casi imposible cumplir su cometido; aparte que, de nada sirve, como funciona hoy todo cuanto se relaciona con las inspecciones, el que la Escuela Sanitaria prepare a un Inspector Domiciliario, por ejemplo, y éste, cumpla su misión y, sin embargo, por desconocimiento, tolera otras infracciones como los depósitos de agua con larvas o un alimento en malas condiciones para el consumo humano.

El doctor Moya, pues, estudia todos estos pormenores, en unión del doctor Sorondo, esperando poderlos llevar a la práctica en un futuro muy próximo, dando con ello una nueva estructuración a la administración sanitaria.

**Hace dos días que no se petroliza la ciudad**

A pesar de los torrenciales aguaceros caídos sobre la ciudad durante la semana anterior, origen de la formación de grandes lagunatos en los solares yermos y, por consiguiente, la procreación de larvas de mosquitos, desde hace doce días no se le facilita un galón de petróleo a la Jefatura Local de Sanidad de la Habana.

No es la primera vez que tal cosa sucede. Desde comienzos de año, la entrega de petróleo al Servicio de Desinfección se ha venido haciendo muy deficiente, alegando, los anteriores funcionarios, que las compañías petroleras no lo facilitan si no se les paga en efectivo contra entrega del desinfectante.

Estos extremos los ha venido ignorando el nuevo Jefe de la Sanidad, doctor Moya, el cual ayer celebró una entrevista con el Director del Ramo, doctor Carlos J. Finlay, acordando ambos funcionarios, solucionar el conflicto lo antes posible, reanudando la entrega de los quinientos galones diarios para la petrolización de la capital.

Un alto funcionario del Departamento ayer mismo, precisamente, pudo apreciar que las pocetas existentes junto a los baños públicos de la calle D en el Vedado, estaban colmadas de larvas de mosquitos, lo que significa que dentro de cuatro o cinco días los vecinos de toda la barriada han de sentir los efectos de las plagas de tan dañinos insectos, si antes no se petrolizan dichas pocetas con la cantidad suficiente, medio tanque, del salvador desinfectante.

**Penados sin médico**

El doctor Guillermo López Rovirosa, Jefe del Negociado de Asuntos Generales y Cuarentenas de la Dirección de Sanidad, con vista de la comunicación dirigida por el Sub-secretario de Gobernación exponiendo que los médicos de la casa de socorro de Sancti Spíritus se niegan a prestrar servicios en la cárcel local, sugiere que, por conducto del Director de Beneficencia, doctor Rafael Díaz Betancourt, se le ordene a los médicos del hospital civil se personen en el referido penal cuando alguno de los presos enferme.

**Una Unidad Sanitaria en Santiago de Cuba**

Con la cooperación de los doctores Carr y Maggon, miembros de la Institución Rockefeller en Cuba, el doctor Juan de Moya, Secretario de Sanidad, ha de establecer una Unidad Sanitaria, análoga a la que con tan acierto dirige en Marianao el doctor Pedro Nogueira, en la ciudad de Santiago de Cuba.

Con tal motivo el doctor Moya embarcará el sábado hacia Oriente, donde celebrará una entrevista con el doctor Padrón Ferrer, nuevo Jefe Local de Santiago de Cuba, para ultimar lo necesario para la instalación de la citada Unidad Sanitaria.

El Jefe de la Sanidad tendrá, también, un cambio de impresiones con el Gobernador Provincial, doctor Pérez André y el Jefe del Distrito Militar, Coronel Cabrera, para. juntamente con los jefes locales y otros funcionarios, resolver el problema del saneamiento de Oriente, entre ellos la realización de las obras de alcantarillado, pavimentación y mejoramiento del abasto de agua de su capital.

Es posible que el Jefe de la Sanidad visite, durante su permanencia en aquella región, la mayoría de los hospitales e instituciones de beneficencia.

Más adelante el doctor Moya continuará su visita de inspección a las restantes provincias de la Isla con la misma finalidad que lo lleva, ahora, a la de Oriente.

**Embarca hacia Holguín el Director de Beneficencia**

Por el tren central de anoche, embarcó hacia Holguín el doctor Rafael Díaz Betancourt, Director de Beneficencia, con el propósito de hacer entrega de la Dirección del Hospital Civil a su sustituto, ya que fungía como tal, desde hace muchos años, hasta su exaltación al cargo que hoy ocupa.

Terminado el acto de la entrega, el doctor Díaz Betancourt continuará viaje hacia Santiago de Cuba con el propósito de unirse al doctor Moya, Secretario de Sanidad que el domingo llegará a esa capital, y con el cual inspeccionará los distintos centros benéficos de la región.

**Visita de inspección al Mercado del Polvorín**

Los doctores Emilio Sorondo, Agustín Xirau y Antonio Gálvez Gómez, Jefe y Segundo Jefe Local de Sanidad de la Habana, los dos primeros, y del Servicio de Desinfección, el último, con varias cuadrillas de obreros, se personaron en el Mercado del Polvorín, procediendo a un saneamiento general del mismo, petrolizando los servicios sanitarios, y tomando buena nota de las obras que tienen que realizarse en las casillas para el expendio de carne, pescado, etc.

Los funcionarios antes citados harán otras visitas de inspección análogas a otros establecimientos de venta de productos alimenticios de consumo público en esta ciudad, con el propósito de lograr su higienización.

**Mordida por un perro**

Se ha remitido al Jefe Local de Regla las dosis de vacuna antirrábica suficientes para someter a tratamiento a la señora Esioba Korns, vecina de aquel pueblo, que en días pasados fué lesionada por un perro sospechoso de padecer de rabia.

**Herencia a la Beneficencia Pública**

Se ha solicitado del señor Ignacio Pintado más detalles sobre la denuncia hecha de la herencia vacante dejada a la Beneficencia Pública por la señora María de la Concepción Toscano y Blain.

## Piden la adjudicación de unos bienes en un juicio iniciado el año 1932 por la Casa de Beneficencia y Maternidad

En Noviembre de 1914 se adjudicó en subasta unos terrenos sitos en La Ceiba. Confirmada una sentencia del Juzgado Municipal del Norte. Sin lugar una cuestión incidental

En el año 1892 promovió la Casa de Beneficencia y Maternidad, un juicio ejecutivo contra José Rodríguez Fernández, que se tramitó en el Juzgado de Primera Instancia del Norte, Secretaría de Don José Urrutia, siendo rematados varios terrenos y casas situados en el barrio de Puentes Grandes.

En Noviembre de 1914 se adjudicaron en subasta a Filomeno Radillo varios terrenos sitos en la Ceiba, y ahora, en 1939, los herederos de Radillo, veinticinco años después de celebrado aquel juicio, representados por el Procurador Horacio Molina, interesan la adjudicación de los bienes que consisten en dos terrenos situados en la calle Portela, en la Ceiba, valuados actualmente en $2.000.00 y los cuales fueron obtenidos en la mencionada subasta por $400.00.

**Admiten una apelación**

En la demanda de agravio establecida por la Cremería Ward, en la quiebra de la Cremería Americana de Ward, le ha sido admitido por el Juez de Primera Instancia de Almendares, ante el Secretario Hermógenes Giménez, a la primera, recurso de apelación contra la sentencia que declaró no haber lugar al reconocimiento del crédito de $32.000.00 que dice tener contra la quebrada.

Se declaró no haber lugar a tener por establecido el recurso de apelación contra la sentencia que calificó de fraudulenta la quiebra y que dispuso deducir testimonio contra los gerentes de la Cremería Americana de Ward, al Juzgado de Instrucción de la Sección Cuarta.

**Confirmada una sentencia**

El Juez de Primera Instancia de Almendares, dictó sentencia ante el Secretario Miguel A. Sainz Silveira, declarando sin lugar la apelación establecida contra la resolución dictada por el Juzgado Municipal del Norte, en los autos del juicio verbal seguido por Juan Montes de Oca, contra Lucian Touzet y Bontané confirmando lo resuelto por el Tribunal inferior que declaró sin lugar la demanda.

**Sin lugar un mayor cuantía**

En la pieza separada al juicio de desahucio seguido por el Hospital de Nuestra Señora de las Mercedes, contra Juan Merino, formada para tratar del juicio declarativo de mayor cuantía seguido por Juan Merino Rojas, contra el Hospital Nuestra Señora de las Mercedes y el Estado Cubano, el Juez de Primera Instancia del Sur, doctor Juan Ignacio Jústiz, dictó sentencia ante el Secretario Arturo Rauchmann, declarando con lugar la excepción de falta de acción opuesta a la demanda, alegada por la representación del Estado y del Hospital Nuestra Señora de las Mercedes, y en su consecuencia sin lugar la demanda, absolviendo libremente a los demandados. El desahucio se refiere a la casa situada en la Calzada del Cerro 536, arrendada en 30 de septiembre de 1937.

**Divorcios**

El doctor Enrique Rubio Linares Juez de Primera Instancia del Centro, dictó sentencia ante el Secretario Manuel I. de la Fuente, declarando con lugar la demanda de divorcio establecida por Jesús Vera Hernández, contra Calixta Marina Martínez Torres, y, en consecuencia, disuelto el vínculo matrimonial que los unía.

—El doctor Godoy, Juez de Primera Instancia del Norte, decretó la separación de los esposos Joaquín María Valcárcel y Bibiana Capote.

—El doctor Luis de Arango y Arango, Juez de Primera Instancia del Oeste, dictó sentencia declarando con lugar la demanda de divorcio promovida por Ignacio Prieto. y Villalba, contra Ernestina Pérez Rodríguez, y en su consecuencia disuelto el vínculo matrimonial existente entre ambos cónyuges.

**Sin lugar una cuestión incidental**

El doctor Enrique Rubio Linares, Juez de Primera Instancia del Centro dictó sentencia ante el Secretario Manuel I. de la Fuente, declarando sin lugar la cuestión incidental planteada por Dionisio Bernardo del Carmen Zubizarreta, en el juicio de divorcio seguido por éste contra Rosalía Fariñas García, y en consecuencia declara que el menor hijo habido del matrimonio quede como se dispone en la sentencia, al cuidado y abrigo de la madre.

**RELACION DE LOS JUICIOS CIVILES TURNADOS AYER**

**Exhortos:**
De Santiago de Cuba en divorcio por Enrique Gómez contra Evangelina de la C. Hormigo, al Oeste.
De Colón en entrega de certificación a Félix M. Sánchez, al de Almendares.
De S. Spíritus en divorcio por Prudencio Vidal Pérez contra Romualda de las Nieves Fundora y Castro, al Sur.

**Jubilaciones:**
María Luisa del Carmen Llovet y Villaría, al Oeste.
Narciso Camejo Pimienta, al Sur.
Lina Campuzano, al Norte.
Leopoldo de Gabancho y Estrada, al de Almendares.
Miguel Saaverio de Babancho, al Centro.
Narciso Morán y Benavides, al Norte.
Carlos García Fernández, al Oeste.
Eugenio Leopoldo Azpiazu Pérez, al Sur.
Aurora García y María Aurora del Valle, pensión de Armando del Valle, al Centro.

**Inscripción de nacimiento:**
Jaime Simeón y González, al de Almendares.
Estrella Faylun, al Norte.
María de las Mercedes Lamelas Collado al Oeste.
Antonio González Haturrall, al Centro.
Carmen y Guillermo Bolívar, al Sur.
Lucía Casas y Díaz, al Este.

**Desahucios:**
Mariano Ferrero Regales contra Gustavo Padrón y Lima, sobre desahucio de la casa Prado 51 hoy 153, al de Almendares.
Eloísa y Paula Ortolaza y Valdés contra Dositeo Ramos y Villanueva, sobre desahucio de la casa Calzada 109 Vedado, al Sur.

**Incapacidad:**
Leonor de las Mercedes Leona Albadalejo y Malberty, al Centro.

**Menor cuantía por pesos:**
Arturo Valdés Pdado y Valdés contra Ramón Ventura, al Sur.
Herrán Alonso S. en C., sobre tercería de mejor derecho al verbal de Juan García Cruz contra Argelio Medina y Díaz, al Centro.

**Pensión de veterano:**
Ramón Carrera Peñarredonda, al Centro.

**Apelaciones:**
José Fernández Fernández contra Martínez Hermanos y otros, al de Almendares.
Carlos Sarría contra Esperanza Reyes, al Oeste.

**Declaratoria de herederos:**
Juan Forns y Claret, al Norte.

**Mayor cuantía sobre indemnización:**
Justo Santana y Rodrguez contra Cooperativa de Omnibus Aliados, al Norte.

**Mayor cuantía por pesos:**
The National City Bank of New York contra Ignacio Pons Gomiz, al Oeste.

**Recíproco disenso:**
Manuel Lamelas Fernández y Josefa Castro Pérez, al Este.
José Pérez Veranes y Herwith Caldayaroux, al Norte.

**Divorcio:**
José Agustín Arteaga y Rodríguez contra Gliseria García Díaz, al Norte.

**AMENAZAS DE MUERTE**

Estrella González Fernández, vecina de Amargura 65, denunció a la policía que diariamente la persigue y amenaza Ricardo Rodríguez San Pedro, cuyo domicilio ignora, por haberse negado a reanudar antiguas relaciones amorosas.

SUFRE UD. DE AFECCIONES DE LA PIEL?
Emplee en su baño el
JABON DE
AFRIDOL
Un jabón higiénico de tocador, ideal para el verano.
*Efectivo - Seguro*


## LOGRA EL DOCTOR CARLOS HERNANDEZ TOVAR LA ABSOLUCION DE UNA MUJER

La Sala Primera de lo Criminal de la Audiencia de la Habana ha dictado sentencia en la causa número 37 de 1939 del Juzgado de Instrucción de la Sección Primera que se seguía contra los procesados Ana Rodríguez y Alberto Alcorta, a la primera la defendía el doctor Carlos Hernández Tovar, y al segundo el doctor Carlos M. Palma. El Ministerio Fiscal representado por el recto y competente Abogado Fiscal, doctor Junco mantuvo sus conclusiones provisionales contra dichos procesados; por pena pedía para cada uno de ellos nueve años y cien cuotas de a peso.

La referida Sala aceptando la tesis sustentada por el doctor Carlos Hernández Tovar, absolvió libremente a su representada, condenando al otro procesado (Alberto Alcorta) a la pena de un año y seis meses de prisión y a cien cuotas de a peso.

Triunfo resonante es el obtenido por dicho letrado, doctor Hernández Tovar, con esta absolución, veinte días después del anotarse otro como fué el obtener la absolución del Interventor del Municipio, señor José Pablo Triana y González, acusado de Malversación de fondos del Municipio, Usurpación de Funciones y Estafa; triunfos resonantes, éstos que a los que conocemos el valor intelectual del doctor Hernández Tovar, no nos sorprenden.

## Impedirán que se malgaste el agua del río Almendares

Se hará otra gestión con objeto de ver si pueden ser derribados los Elevados

El ingeniero señor A. Sellés, ha recibido el encargo oficial de estudiar el motivo por el cual las aguas del río Almendares están llegando deficientes y escasas al Bosque de la Habana. Esta circunstancia se atribuye al hecho de que algunas industrias, situadas en las proximidades de dicho río, desperdician dicho líquido.

El Presidente de la República, está interesado en la solución de este problema, por lo cual, en vista del informe del ingeniero Sellés, es posible que se acuerde la regulación de dichas aguas.

Para el Bosque de la Habana, particularmente, tiene importancia, no sólo hidrológica, sino estética, que el caudal del Almendares llegue completo a sus límites.

**..Prosiguieron las obras de la calle Santa Catalina**

El ingeniero Cr. Fidel Vascós, encargado de las obras de construcción de la calle Santa Catalina, informó al Jefe del Distrito de la Habana, de haber reanudado los trabajos paralizados a causa de los torrenciales aguaceros caídos en días pasados.

El Secretario del Ramo, tiene el propósito de continuar hasta su terminación estas obras, que benefician a los barrios de la Víbora, de Palatino, Cerro y Vedado.

**Importante entrevista para tratar de los elevados**

Una interesante entrevista celebrará le Secretario de Obras Públicas, hoy, en el despacho del Secretario de Justicia, con el señor Steinhart, representante de la Havana Electric Ry. Co., para tratar de la demolición de los elevados, obra necesaria para el embellecimiento de la Avenida del Puerto, y dar facilidades al público en esa importante zona de la ciudad.

## EL BRASIL CONSTITUYE FUERZA POTENCIAL EN MATERIAS OLEOGINOSAS

El Ministro, de Cuba en el Brasil, señor Hernández Catá, ha enviado un informe a la Secretaría de Estado, en torno a la organización brasilera de óleos vegetales.

Al Brasil—señala el valioso funcionario—se le ha señalado siempre como una verdadera fuerza potencial en materias oleaginosas.»

Agregando que en cierto ramo de esa producción, el Brasil llega a poseer verdadero monopolio, pero examinado el asunto desde el punto de vista estadístico, no corresponde a la realidad cuanto se ha dicho acerca del aludido potencial, en su transformación como utilidad efectiva.

Tomando los índices de exportación de sustancias oleaginosas en el año pasado, se observa que, en volumen y en valor, esos índices poco expresan, si se comparan con la probable capacidad productora del país en lo que a óleos respecta.

**Agasajados los rotarios cubanos en Key West**

La Delegación del Club Rotario de la Habana que asistió a la Concepción Rotaria de Cleveland, fué agasajada a su paso por la ciudad de Key West, según informó a la Cancillería el Cónsul de Cuba en el histórico Cayo, señor Berardo Rodríguez Valdés.

M.E.C.D. 2016

# SON MUY FAVORABLES PARA CUBA LAS NOTICIAS RECIBIDAS DE LONDRES SOBRE LAS CUOTAS DEL 3er. AÑO

## BOLSA DE NUEVA YORK

### COTIZACIONES AL CIERRE AYER

| | |
|---|---|
| **—A** | |
| Amer Crys | 9⅛ |
| Am Radiator | 11⅜ |
| Adams Expr | 7¼ |
| Air Reducc | 50¾ |
| Alaska Jun | 8 |
| Allied Chem | 163½ |
| Allis Chal | 35 |
| Amer Can | 94 |
| Am Car Fou | 21¼ |
| Am F Pow | — |
| Amer Ice | 7⅞ |
| Amer Inter | — |
| Amer Loco | 17¾ |
| Am P Light | 4⅝ |
| Amer Smel | 42½ |
| Amer Sugar | — |
| A C Alcohol | 7 |
| Amer T and T | 163¾ |
| Am Tobac A | 82 |
| Am Tobac B | 83½ |
| Am W Works | 9¾ |
| Am Woolen | — |
| Anaconda C | 24 |
| Atchison | 28 |
| Atlan Coast | 17⅛ |
| Atlan Ref | 20 |
| Ass D Goods | 8⅛ |
| Auburn Auto | 2 |
| Aviat Cor | 4⅛ |
| Amer Metal | 31⅛ |
| Armour and Co | 4⅛ |
| **—B** | |
| Baldwin Lo | 11⅝ |
| aBlt and Ohio | 5 |
| Bendix Avi | 23⅝ |
| Best and Co | 48½ |
| Beth Steel | 55½ |
| Borden Co | 20⅞ |
| Briggs | 21 |
| Brook Man | 11¼ |
| Butte Copp | — |
| Byers A M | — |
| **—C** | |
| Can Pacif | 4¼ |
| Curt W, «A» | 25¼ |
| Curt W, com | 5⅛ |
| Case T Mach | — |
| Columb Gas | 6⅜ |
| C de Pasco | 37½ |
| Ches and Ohio | 33 |
| Chi R Islan | — |
| Chrysler | 71 |
| Coca Cola | 128 |
| Col Carbon | — |
| Comm and Sout | 1⅜ |
| Cons Gas | 31⅛ |
| Cons Oil | 7¾ |
| Cont Can | 38½ |
| Cont Oil | 23 |
| Corn Prod | 64½ |
| Cont Motors | 2¼ |
| Cuba Co | — |
| Cub Amer S | — |
| C Am Sug, p | — |
| Cmm-l Solv | 10¼ |
| Chesapeake | — |
| Cruc Steel | 29½ |
| Cons R Cuba | — |
| Canada Dry | 18 |
| **—D** | |
| Del Hudson | 16¾ |
| Del and Lack | 4⅞ |
| D Aircraft | 67½ |
| Drug Inc | — |
| Dupont | 149¾ |
| **—E** | |
| East Kodak | 169 |
| El Auto Lit | 32⅛ |
| El Pow Lig | 8 |
| Elec Bond | 8¾ |
| Erie (R R) | 1¼ |
| **—F** | |
| Fox Film C | 19⅝ |
| Frep Texas | 20½ |
| Foster Wh | 17⅛ |
| Firestone | 20½ |
| **—G** | |
| Gen Asphalt | 13 |
| Gen Elec | 35⅞ |
| Gen Foods | 44⅞ |
| Gen Motors | 44¾ |
| Guantánamo S | — |
| Gillet Saf | 6¼ |
| Gimbel Bros | 9 |
| Gold Dust | — |
| Goodrich R | 17⅞ |
| Goodyear | 28½ |
| Gen Bronze | — |
| Graham Page | ¾ |
| Gramby | 5⅜ |
| rGeat North | 21¾ |
| **—H** | |
| Homestake | — |
| Houston Oil | 5⅝ |
| Hudson Mot | 4⅞ |
| **—I** | |
| Illi Cent | 12 |
| Interb R T | — |
| Int Cement | 48 |
| Int Nickel | 48⅜ |
| Inter Tel | 6¼ |
| I Tel F S | 6¾ |
| Illin Glas | 63 |
| **—J** | |
| Johns Mansv | 73½ |
| **—K** | |
| Kroger Groc | 26⅜ |
| Kennecot | 32½ |
| **—L** | |
| Lambert Co | — |
| Lgg Myers | 105½ |
| Loew-s Inc | 44 |
| Loose Wiles | — |
| Lorillard | 23⅝ |
| Louisv Nas | 45 |
| Ludlum Stl | 16½ |
| Lehman | 23¼ |
| Liquid Carb | — |
| **—M** | |
| Macy (H R) | 33¾ |
| Manati Sug | — |
| Montgomeri | 51½ |
| Miss Pac, c | - |
| Miss Pac, p | — |
| Morris (Phi) | 91 |
| Murray Corp | 5 |
| **—N** | |
| N Y Central | 14½ |
| Nash-Kelvi | 6⅜ |
| Nat-l Bisc | 27⅛ |
| Nat-l Dist | 25⅝ |
| Nat-l Dairy | 15⅝ |
| Nat-l P Li | 8⅛ |
| Nat-l Steel | 61¼ |
| North Amer | 22 |
| N A Aviat-n | 15⅝ |
| Nort Pacif | 8¼ |
| **—O** | |
| Ohio Oil | 7 |
| Otis Elev | 19⅛ |
| Otis Steel | 8⅞ |
| **—P** | |
| Packard Mot | 3¼ |
| Paramount | 9 |
| Pennsylvann | 17⅝ |
| Pat Mines | 7¾ |
| P Petroleum | 35 |
| Pullman Co | 26⅝ |
| Pure Oil | 7⅛ |
| Puerto Rico | 17¾ |
| **—R** | |
| Radio Corp | 5⅞ |
| Rep I Steel | 15½ |
| Reynolds | 38⅞ |
| **—S** | |
| Schen Dis | 13 |
| Safeway St | 41⅞ |
| Sears Roeb | 76¼ |
| Shell Uni | 11 |
| Simmons Co | 23¾ |
| Soc Vacuun | 11¾ |
| St Paul, p | ⅝ |
| So Pacific | 13 |
| South Ry | 15 |
| Stan Brands | 6¼ |
| Stand Gas | — |
| Stan N J | 43⅛ |
| Stan Oil C | 26 |
| Stewart War | 7⅞ |
| Studebaker | 6⅞ |
| **—T** | |
| Texas Co | 38½ |
| Texas Gulf | 28¼ |
| Tinken Roll | 41½ |
| **—U** | |
| Union Carb | 79½ |
| U Pacific | 95½ |
| United Cor | 2⅜ |
| Uni Cor, pfd | 36¼ |
| Unit Fruit | 80 |
| U S Rubber | 42⅞ |
| U Aircraft | 36⅝ |
| U S Steel | 47⅝ |
| U S Inb Alc | — |
| U Gas Corp | — |
| **—V** | |
| Vanadium | 20⅝ |
| **—W** | |
| Warner Bros | 4⅝ |
| W Brothers | — |
| West Union | 19½ |
| West Elec | 99½ |
| Woolworth | 47⅝ |
| **—Y** | |
| Yellow-Tr | 15¼ |

## VALORES

El mercado local de valores estuvo ayer menos activo que el martes. Los distintos factores apuntados en anteriores informaciones, son los que se alegan como justificación de los pocos negocios que se realizan en los presentes días. La realidad de Asia, agravada por la actitud asumida últimamente por el Japón, se considera como uno de los factores que ha obligado a los inversionistas a adoptar una posición expectante.

Sin embargo, los valores de sólida garantía se mantienen muy firmes, y siempre hay alguna demanda por ellos. El mismo bono nuevo 1977, que ha venido siendo objeto de especulación, ayer quedó más firme que el martes. Poco se hizo a base de esa emisión, pues las operaciones concertadas se estimaron solamente en unos 15,000 pesos.

El retraimiento también se advirtió ayer en los vendedores de algunas emisiones de las cotizadas en la Bolsa. Y esto da a entender que los tenedores prefieren esperar a que la impresión general sea más favorable para hacer sus ofertas.

Aunque las Obligaciones Oro del Tesoro fueron cotizadas a los precios que el lector verá en otra parte, se movieron entre fracciones muy estrechas y a base de las de siete y cuatro cupones se operó en un total de 13,000 pesos. A última hora había más compradores.

Muy pocos negocios se hicieron en las acciones. La firmeza se destacó en las preferidas del Teléfono y en las preferidas de la Utilities. Más altas que el martes fueron cotizadas las fundadoras y beneficiarias de la Nueva Fábrica de Hielo.

En la pizarra de la Cotización Libre que se verifica en la Bolsa, quedaron abandonados algunos valores.

### CAMBIOS EN NEW YORK

Cierre ayer en New York:

| | |
|---|---|
| Libra Esterlina | 4.68 5\|16 |
| Francos | 2.65 |
| Pesetas | 11¼ |

## CAMBIOS

Tipos de venta al cierre ayer en Bancos de esta capital:

| | |
|---|---|
| Nueva York, cable | 1-10P. |
| Nueva York, vista | 1-10P. |
| Londres, cable | 4.68⅝ |
| Londres, vista | 4.68¼ |
| París, cable | 2.66½ |
| París, vista | 2.66 |
| Madrid, cable | Nominal |
| Madrid, vista | Nominal |
| Italia, cable | 5.28½ |
| Italia, vista | 5.28 |
| Toronto, cable | Par. |
| Toronto, vista | 1\|1 60S. |
| Alemania, cable | 40.18 |
| Alemania, vista | 40.17 |
| Bélgica, cable | 17.05 |
| Bélgica, vista | 04 |
| Suiza, cable | 22.64 |
| Suiza, vista | 22.63 |
| Hong Kong, cable | 28 90 |
| Hong Kong, vista | 28.85 |
| Amsterdam, cable | 53.75 |
| Amsterdam, vista | 53.70 |
| Suecia, cable | 24 30 |
| Suecia, vista | 24.28 |
| Buenos Aires, cable | 23 40 |
| Buenos Aires, vista | 23 35 |
| Japón, cable | 27 40 |
| Japón, vista | 27.20 |

### ACCIONES DE LOS BANCOS

Cierre ayer en New York:

| | |
|---|---|
| Royal Bank of Canada | 190 |
| Guaranty Trust | 720½ |
| New York Trust Co. | 109 |
| Chase National Bank | 34⅜ |
| National City Bank | 26¾ |
| Public National Bank | 29¾ |
| Irving Trust | 11⅜ |
| Corn Exchange Bank | 56⅛ |
| Manufacturers Trust | 40⅛ |
| Chemical B. Trust | 48¼ |
| First National of N. Y. | 1.800 |
| Bank of Manhattan | 17½ |
| Central Hannover | 98½ |
| First Nat. Boston | 43 |
| First Boston Corp. | 17⅞ |
| Continental Bank | 13⅛ |

### MERCADO DE GRANOS

Cierre ayer en Chicago:

| | |
|---|---|
| **Avena:** | |
| Julio | 31½ |
| Septiembre | 30½ |
| Diciembre | 31½ |
| **Centeno:** | |
| Julio | 45⅞ |
| Septiembre | 47¾ |
| Diciembre | 49⅝ |
| **Maíz:** | |
| Julio | 49 |
| Septiembre | 50½ |
| Diciembre | 51 |
| **Trigo:** | |
| Julio | 69¾ |
| Septiembre | 70⅝ |
| Diciembre | 71¾ |
| **Trigo de Winnipeg:** | |
| Julio | 59⅛ |
| Septiembre | 60⅛ |
| Diciembre | 61¾ |

## Bonos de Cuba

Cierre en New York

| | | |
|---|---|---|
| Speyer 5% | 102 | — |
| Speyer 4½ | 101⅝ | — |
| Morgan 5% | 103½ | — |
| Morgan 5½ | 102 | 103 |
| Obras Públicas 5% | 69⅝ | 70 |
| Cuba Railroad 5 | 35⅞ | 37 |
| Cuba Raoilroad 5½ | 40¾ | 41 |
| Cuba 4½ 1977 | 54¼ | 55 |
| Cuba Northen 5 | 33⅝ | 34¼ |
| Manatí Sugar | 29¾ | 30¼ |
| Cuban Telephone 7½ | 106½ | 107 |
| Warren Bros 6% | 40 | 42⅜ |

### MERCADO DE ALGODON

Cierre de ayer en New York:

| | |
|---|---|
| Julio | 9.32 |
| Octubre | 8.56 |
| Diciembre | 8.30 |
| Enero | 8.18 |
| Marzo | 8.12 |
| Mayo | 8.05 |


**LA TABACALERA Compañía de Seguros, S. A.**

ACCIDENTES DEL TRABAJO

Automóviles. Decreto-Ley 800

Edificio Bacardí — Segundo piso — Telfs.: (M-7388 (M-7259

HABANA

SEGURO Y CONVENIENTE

No es prudente guardar en la casa pólizas de seguro, escrituras, hipotecas y otros documentos, porque un posible robo o incendio pueden hacerlos desaparecer para siempre. Una Caja de Seguridad en The Royal Bank of Canada cuesta muy poco y elimina la preocupación de su custodia.

THE ROYAL BANK OF CANADA


### PROMEDIOS DEL CIERRE DE LA BOLSA DE NUEVA YORK

Por DOW JONES CO.

NUEVA YORK, junio 21

| | Abre | Máx. | Mínimo | Cierre | | |
|---|---|---|---|---|---|---|
| 30 industriales | 137.50 | 138.04 | 136.87 | 137.61 | alza | .04 |
| 20 ferroviarias | 27.75 | 27 81 | 27.57 | 27.66 | baja | .02 |
| 15 Serv. Públi. | 24.14 | 24.25 | 23.92 | 24.08 | „ | .04 |
| 40 Bonos | | | — | 89.44 | alza | .05 |

## TABACO

Después de la venta de su tabaco del año pasado, y del de este año en matules, hecha en San Juan y Martínez por el señor José Llevada a los señores Egusquiza y González, de que dimos detalles en información anterior, no hemos recibido otra noticia acerca de nuevas operaciones en Vuelta Abajo. Pero por determinados centros productores de aquella región, andan varios compradores que podrían adquirir otros tabacos viejos, como también podrían actuar en matules. El mismo mercader de Ramón Rodríguez, S. en C., acaso compre otros lotes disponibles que sume a los 245 tercios que anunciamos. El personal de otra importante firma cigarrera, nos informan que ha empezado a mirar matules en aquella región.

En las Villas, zona de Remedios, siguen comprando vegas en matules los mercaderes de varias firmas. La mayor acción la desarrollan, hasta ahora, en el término de Cabaiguán. También están comprando algunas firmas en las fincas de Báez y Fomento, y otros mercaderes empiezan a actuar por Taguasco y Zaza del Medio.

—Sobrinos de Antero González vendieron y entregaron a Gabino Roche tercios de tripas de Remedios.

Otros pequeños lotes de distintas clases y procedencias, pasaron también a terceras manos.

Es todo lo que ha ocurrido en el mercado local.

**Entradas por camiones**

Solamente 32 tercios se recibieron ayer por camiones. Procedían de La Salud y venían para los almacenes de Toraño y Compañía. Es tabaco nuevo, que está escogiendo dicha firma en aquella localidad.

**Recibos por ferrocarril**

A los patios de los ferrocarriles llegó un tren que traía 234 tercios, procedentes de Pinar del Río y consignados a la Cuban Land and Leaf Tobacco Company.

## GANADO

**LOS PRECIOS EN PIE**

Precios que pagan compradores entregado el ganado en esta capital según información de los Mataderos:

| | Ctvs. Libra |
|---|---|
| Vacuno, de 3¼ a | 3½ |
| Lanar de 3 a | 3½ |

**Precios del ganado porcino**

De 100 lbs a 125 lbs de 4½ a 5 cts
De 125 lbs a 150 lbs de 5 a 5¼ cts
De 150 lbs a 175 lbs de 5¼ a 5½ cts
De 175 lbs. a 200 lbs de 5½ a 6 cts

**LOS PRECIOS DE LA CARNE**

En los mataderos de esta capital rigen los siguientes precios:

| | Ctvs. Kilo |
|---|---|
| Vacuno, de 12 a | 14 |
| Cerda, de 25 a | 30 |
| Lanar de 20 a | 25 |

**MATADERO DE LUYANO**

Se sacrificaron ayer en el Matadero de Luyanó:

| | Cabezas |
|---|---|
| Vacuno | 75 |
| Cerda | 33 |
| Lanar | — |

**MATADERO INDUSTRIAL**

Se sacrificaron ayer en el Matadero Industrial:

| | Cabezas |
|---|---|
| Vacuno | 165 |
| Cerda | 104 |
| Lanar | 60 |

**CARROS ENTRADOS**

Ninguno.

## Cotizaciones

### COTIZACION DE LA LIBRA

La libra esterlina se cotizó ayer al cierre del Mercado local a $4.68⅝.

### COTIZACION DE LA PESETA

ayer, al cierre del Mercado local, nominal.

### COTIZACION DEL FRANCO

El franco francés se cotizó ayer en el Mercado local, a razón de 37.53 por dólar.

### PRECIO PROMEDIO DEL AZUCAR DEL PRIMERO AL 15 DE JUNIO ACTUAL

Precio promedio oficial en almacén, alcanzado por la libra de azúcar, en moneda oficial, para la primera quincena de junio de 1939, obtenido por el procedimiento señalado en el Reglamento puesto en vigo por el Decreto Presidencial número 887 de abril de 1936 y sus modificaciones.

**Promedios de la primera quincena de junio de 1930**

| | |
|---|---|
| Mariel | 1.460089 |
| Habana | 1.475474 |
| Matanzas | 1.460089 |
| Cárdenas | 1.460089 |
| Sagua | 1.460089 |
| Caibarién | 1.444705 |
| Cienfuegos | 1.451785 |
| Casilda | 1.415631 |
| Tunas de Zaza | 1.441785 |
| Puerto Tarafa | 1.472974 |
| Pastelillo | 1.472974 |
| Manatí | 1.475474 |
| Puerto Padre | 1.475474 |
| Banes | 1.475474 |
| Manzanillo | 1.441785 |
| Santiago de Cuba | 1.468247 |
| Guantánamo | 1.451016 |

NOTA: De estos precios promedios oficiales del azúcar, ya están deducidos los impuestos de diez, ocho y nueve centavos, establecidos por las Leyes de 1o. de julio de 1920, 30 de noviembre de 1930 y 30 de diciembre de 1936, respectivamente.—La Habana, Junio 21 de 1939.

**Dirección de Industrias,**
Negociado de Asuntos Azucareros.

### MERCADO DE MANTECA

Cierre de ayer en Chicago:

| | |
|---|---|
| Julio | 6.15 |
| Septiembre | 6.32 |
| Granel | 5.45 |

### MERCADO DE GOMA

Cierre en New York ayer:

| | |
|---|---|
| Julio | 16.30 |
| Septiembre | 16.45 |
| Diciembre | 16.46 |

### MUNICIPIO DE LA HABANA

**DEPARTAMENTO DE IMPUESTOS**

**AVISO DE COBRANZA**

**AÑO FISCAL DE 1939**

1.—IMPUESTO SOBRE INDUSTRIAS, COMERCIO, ARTES Y OFICIOS (Cuotas del 3er. Trimestre, del 2o. Semestre y Patentes Anuales).

2.—PATENTES DE ALCOHOL.—INDUSTRIAS EN AMBULANCIA. OCUPACION DE LA VIA PUBLICA.—JUEGOS PERMITIDOS.—(Cuotas del 2o. Semestre).

3.—FLOTE Y NAVEGACION.—EMBARCACIONES DE RECREO.—PERROS Y PERRAS.—JUEGOS PERMITIDOS.—PERMISOS ESPECIALES. (Patentes Anuales).

SE HACE SABER a los contribuyentes por los conceptos expresados, que pueden acudir a satisfacer sus respectivas cuotas, sin recargo alguno, a las oficinas recaudadoras de este Municipio, situadas en MERCADERES Y OBISPO, bajos, todos los días hábiles, en horas de 8 a 12 de la mañana (excepto los sábados, en que será sólo hasta las 11) y en la forma siguiente:

El 3er. Trimestre de Industria y Comercio (Tarifas 1a., 2a. y 3a.); el 2o. Semestre por el mismo concepto (Grupo II de la Tarifa de Libre Regulación), y las Patentes de Alcohol, DESDE EL 26 DE JUNIO AL 29 DE JULIO; pudiendo pagarse con bonificación del 5 por ciento en los primeros diez días, o sea, desde el 26 de junio al 6 de julio.

Las restantes cuotas e impuestos, desde EL 14 DE JULIO AL 8 DE AGOSTO, con bonificación del 5 por ciento desde el 4 al 14 de julio.

Conforme al Art. VI del Reglamento de la Ley de 2 de noviembre de 1938, a los contribuyentes por cuotas «Anuales» se les cobra únicamente el importe del semestre de julio a diciembre, para completar el Año Fiscal de 1939.

Los recibos de la Tarifa 1a., se pagarán en la Taquilla número 13. Los de la 2a. y 3ra., en la Taquilla número 16. Los Semestrales de Libre Regulación, en la Taquilla número 15. Los de Patentes de Alcohol, en la Taquilla número 16. Los de Juegos Permitidos, Industrias en Ambulancia, Permisos Especiales, Perros y Perras, Ocupación de vía pública y Flote y Navegación, en la Taquilla número 8.

Para efectuar sus pagos deberán los contribuyentes presentar el último recibo que tengan satisfecho; y de no hacerlo en los plazos señalados, incurrirán en el recargo de ley y se les seguirán los procedimientos de apremio establecidos.

La Habana, junio 12 de 1939.

**Dr. Antonio Beruff Mendieta,**
Alcalde Municipal.

## BOLSA DE LA HABANA

### COTIZACIONES AL CIERRE AYER

**COTIZACION OFICIAL**
**Bonos y Obligaciones**
**República de Cuba**

| | Comp. | Vend. |
|---|---|---|
| Speyer 1904-1944 | 103 | 110 |
| Deuda Int. 1905 | 88½ | 92½ |
| 1909-1949 | 102 | 104 |
| Morgan 1914-1949 | 105 | 110 |
| Morgan 1923-1953 | 105 | — |
| O. Públicas 1930-1945 | 70⅞ | 70¾ |
| 1937-1977 | 57 | 57½ |
| Obgs. oro con 9 cupones | 40 | — |
| Obgs. oro con 7 cupones | 33¾ | 33½ |
| Obgs. oro con 4 cupones | 30 | 32⅝ |
| Azúcar 1930-1940 | 101 | 104 |
| Ayunt. Habana 2a. Hip. | — | — |
| Centro Asturiano | 40 | — |
| Banco Terr. S. B | 20 | — |
| Cervecera | 40 | — |
| Cerv. Obgs. no Hip. | 12 | — |
| Gas | 104 | — |
| Hav. Elec. Cons. | 38 | — |
| Havana Electric Debentures Obgs. no Hip. | ½ | 2 |
| Edif. La Metrop S. A. | 30 | — |
| Mercados de Abasto y Consumo 1a. Hip. | 40 | 70 |
| Nueva F. de Hielo | 104½ | — |
| Papelera S. B | 70 | — |
| Teléfonos | 88¾ | 92 |
| Unidos | — | — |
| Obgs. no Hip. Cía. Inversiones Fom. S. A. | 97¾ | 100 |

**Acciones**

| | Comp. | Vend. |
|---|---|---|
| Banco Territorial | 3 | — |
| Banco Terr. Bnfs. | ⅛ | — |
| Cervecera | 20 | 28 |
| F. C. Cons. de Cuba P. | ½ | — |
| Cuba R. R. | 3 | — |
| Fioras y Jarcia | — | — |
| H. E. Utilities Co. P. 6% | — | — |
| H. E Utilities Co P 5% | 6½ | 9 |
| H. E. Railway Co. P. | ¼ | — |
| H E Railway Co. C | ⅛ | — |
| Jarcia P. | — | — |
| Jarcia C | 3 | 7 |
| Licorera de Cuba | 1 | — |
| Lonja P | — | — |
| Lonja C | — | — |
| Mercantil, La (Seg) | 140 | — |
| Metropolitan Auto | 150½ | — |
| Naviera P | 15¼ | 18 |
| Naviera C | 2 | 3½ |
| Nueva F. de Hielo | 125 | — |
| N. F. de Hielo Bnfs. | 30½ | 40 |
| Pesca, P. | 4 | — |
| Pesca C | ¼ | — |
| Teléfono P. | 55½ | — |
| Teléfono C | 10 | — |
| Unidos | 1 | 3 |
| Unión Oil | 3 | 3¾ |
| 1ra. Papelera Cubana | 40 | — |
| Cédulas Primera Papelera Cubana, 8%. (En circulación $500,000) | 10 | — |
| Cía. Muelles de Regla | — | 200 |

**COTIZACION A TERMINO**
Ayer a las 3 y 30 p. m.
**Entregas: días 15 y último de mes**
**Bonos y Obligaciones**
**República de Cuba**

| | Comp. | Vend. |
|---|---|---|
| Speyer 5% | 103 | 110 |
| Deuda Interior | 88½ | 91½ |
| Speyer 4½% | 102 | 106 |
| Morgan 5% | 105 | 110 |
| Morgan 5½% | 105 | 107 |
| O. Públicas 1945 | 70⅛ | 71 |
| 4½ 1977 | 57⅜ | 57¼ |
| Obgs. oro con 9 cupones | 40 | 60 |
| Obgs. oro con 7 cupones | 33 | 33½ |
| Obgs. oro con 4 cupones | 31½ | 32 |
| Azúcar | 101 | 104 |
| Ayuntamiento, 2a. | — | — |
| Centro Asturiano | 40 | — |
| Cervecera Int. | 42 | 50 |
| Cerv. Int. Obgs. no Hip. | 15 | 18 |
| Gas y Electricidad | 104 | — |
| Hav. Elec. Railway Co. | — | — |
| Havana Electric Railway Co. Obgs. no Hip. | ½ | 1½ |
| Nueva F. de Hielo | 104½ | — |
| Papelera Cubana, S B | 70 | — |
| Cuban Telephone Co. | 89 | 92 |
| Unidos | 6 | — |
| Cía. de Inversiones y Fomento S. A. | — | — |

**Acciones**

| | Comp. | Vend. |
|---|---|---|
| Cervecera Int. | 20 | 30 |
| F. C. Cons. Prfs. | 1½ | — |
| Cuba Railroad Prfs | 3 | — |
| H. E. Utilities Prfs. | 3⅜ | 39 |
| H. E. Utilities Pretes | 6 | — |
| Havana Elec Ry Co. Prfs. | ¼ | — |
| Jarcia, Prfs. | 35 | — |
| Jarcia Cms. | 3½ | 6 |
| Licorera de Cuba | 1 | — |
| Naviera Prfs. | 16 | 18 |
| Naviera Cms. | 2 | 4 |
| Nueva F. de Hielo | 127 | 150 |
| N. F. de Hielo Bnfs. | 30½ | 34 |
| Teléfonos Prfs. | 56 | 66 |
| Teléfonos Cms. | 11 | 20 |
| Ferrocarriles Unidos | 1⅛ | — |

| | Comp. | Vend. |
|---|---|---|
| Unión Oil Co. | 3¾ | 4 |

**COTIZACION LIBRE**
**Bonos y Obligaciones**

| | Comp. | Vend. |
|---|---|---|
| Int. Tel. Conv. 4½% | 100 | — |
| Int. Tel. 5% 1955 | 61⅛ | — |
| Cuba Tel Co. 7½% | 106 | — |
| Cuba R. R. 5% 1952 | 37 | 43 |
| Cuba R. R. 6% | 31 | 40 |
| Cuba R. R. 7½% 1936 | 41 | 49 |
| Nort. de Cuba 5½% 1942 | 32 | 37¾ |
| Manatí Sug. 5½ 1942 | 20 | — |
| Vertientes Sug. 7% 1942 | 7 | — |
| C. Gallego 6% 1975 | 40 | — |
| V. Tennis 3% 1949 | 2 | — |
| Pro A. Musical 7% | 30 | — |
| C. Español 6% | 50 | — |
| Warren Brothers 6% | 39 | 45 |

**Acciones**

| | Comp. | Vend. |
|---|---|---|
| Int. Tel. and Tel. | 6 | — |
| Cía. Cub. Elec. Prfs. $6.00 | 21 | — |
| Cuban Ame Sug Prfs | — | — |
| Cuban Ame Sug. Cms. | 3 | — |
| Cuba Co. Cms. | ⅛ | — |
| Aux. Marit. (Suscrip) | 6 | 10 |
| Seg. La Com. (Suscrip) | 80 | — |
| Seguros El Comercio | 100 | — |
| Central Violeta | — | — |
| Guantánamo Prfs. | — | — |
| Guantánamo Cms. | — | — |
| Cía. Litográfica Prfs. | — | — |
| Litográfica Cms. | — | — |

### LAS APRECIACIONES DEL MERCADO DE AZUCARES

JUNIO 21 DE 1939

| | Ant. | Hoy |
|---|---|---|
| **Costo y Flete** | | |
| Pronto embarque a EE. UU. | 1.90 | 1.92 |
| Flete | 0.14 | 0.14 |
| **Libre a Bordo— Pago Inmediato** | | |
| EE. UU. Cuota libre | 1.77 | 1.79 |
| EE. UU. Cuota retenida 1940 | 1.67 | 1.69 |
| Cuota mundial libre | 1.37½ | 1.39 |
| Cuota Mundial Especiales y reserva | 1.11½ | 1.14 |
| Cuota local — Ex-Almacén | 0.85 | 0.85 |
| Todas las cuotas | 1.52½ | 1.54½ |

NOTA: Los precios aquí especificados se entenderán pagaderos el 80 por ciento en moneda americana y el 20 por ciento en moneda nacional.

(Esta apreciación es de Luis Mendoza y Compañía.)

### EL ORO Y LA PLATA

Cotización efectuada ayer a las 2 y media en la Bolsa de la Habana:

| | Comp. | Vend |
|---|---|---|
| Plata contra billete americano | 94¾ | 95 |
| Oro acuñado contra billete americano | 150 | — |

### MERCADO DE SEDA

Cierre ayer en New York:

| | |
|---|---|
| Junio | 2.47 |
| Julio | 2.34½ |
| Septiembre | 2.21 |
| Diciembre | 2.18½ |

### MERCADO DE LIVERPOOL

LIVERPOOL, junio 21.—El mercado de algodón estaba a la 1 p. m. de 7 a 10 puntos más bajo. Recibos 3.000 pacas. Americano ninguno. Middling 5.78.

—El mercado de trigos debió de abrir de 1|4 más alto a 1|8 más bajo; a las 12:45 p. m. estaba de 3|8 a 1|2 punto más bajo.

—El mercado de trigos cerró de 1|8 a 1|2 punto más bajo. El mercado de algodón cerró de 5 a 7 puntos más bajo.

### CIERRE DE LOS VALORES EN LA BOLSA DE N. YORK

NUEVA YORK, Junio 21.—Las noticias mercantiles del día de hoy carecieron de particular importancia, y el mercado de valores actuó en forma quieta e irregular. La debilidad que prevaleció en la primera mitad de la sesión fué suplantada por una mejoría general de precios, y los valores subieron a los mejores niveles del día, los que en la mayoría de los casos se aproximaron al cierre de ayer. En las noticias de hoy se destacó el reporte semanal de la producción de flúido eléctrico que reveló un avance de 13.7% en comparación con igual período del año pasado; lo que significa una de las mejores indicaciones comparativas en lo que va del año actual. Comentando los tópicos siderúrgicos, la revista «Iron Age», dice que el nivel de pedidos de la actualidad no es suficiente para que se pueda mantener el actual volumen de producción por mucho tiempo, lo cual pudiera dar origen a una debilidad de la industria de aquí hasta tanto los fabricantes de automóviles comiencen a hacer sus pedidos para los futuros modelos de 1940. En resumen, el tono de las noticias tanto de matiz político como mercantil no parece conducir a un alza substancial de precios de los valores en el futuro inmediato.—J. F. K.

### DEL AZUCAR EN NEW YORK COTIZACIONES DE LA BOLSA

NUEVA YORK, junio 21.—(Por el hilo directo de Luis Mendoza y Compañía).

**CONTRATO NO. 3**

| Meses | Abre | Max. | Min. | Cierre |
|---|---|---|---|---|
| | | 1940 | | |
| Jul. | 1.85 | 1.89 | 1.87 | 1.88 |
| Sept. | 1.91 | 1.95 | 1.92 | 1.95 |
| Nov. | 1.96 | 1.98 | 1.98 | 2.00 |
| | | 1940 | | |
| Ene. | 1.92 | 1.96 | 1.96 | 1.95 |
| Mar. | 1.95 | 1.98 | 1.98 | 1.97 |

**CONTRATO No. 4**

| Meses | Abre | Max. | Min. | Cierre |
|---|---|---|---|---|
| | | 1939 | | |
| Jul. | 139 | 147 | 140 | 139½ |
| Sept. | 114 | 117½ | 114½ | 117 |
| Dic. | 113 | 116½ | 116 | 116 |
| | | 1940 | | |
| Mar. | 113 | 115 | 114 | 115 |
| May. | 114 | 116 | 116 | 116 |
| Jul. | — | — | — | — |

### MUNICIPIO DE LA HABANA

**ACUEDUCTO DE ALBEAR**

**AVISO**

**PLUMAS DE AGUA Y METROS CONTADORES**

**HABANA Y VEDADO**

**Segundo Trimestre de 1939**

Se hace saber a los señores contribuyentes por el concepto expresado, que podrán satisfacer sus respectivas cuotas, sin recargo alguno, en las Oficinas Recaudadoras del Acueducto de Albear, situadas en la calle de Presidente Zayas, número 526, todos los días hábiles, desde el VEINTE Y SEIS de JUNIO actual hasta el VEINTE Y NUEVE DE JULIO siguiente, ambos inclusive, durante las horas comprendidas de OCHO a DIEZ de la mañana.

En este plazo podrán abonarse igualmente sin recargo, los recibos adicionales de trimestres anteriores, por altas o por rectificación de canon, que no hayan estado antes al cobro.

Las cuotas del SEGUNDO trimestre de 1939 que se satisfagan durante los diez primeros días hábiles del presente período voluntario que vencerán el día SEIS de JULIO próximo, gozarán de la bonificación del cinco por ciento de descuento.

Los recibos de casas de la Habana, se pagarán en la Taquilla del Colector número, las comprendidas en las calles de la letra A; en la Taquilla del Colector número 2, las de las letras B, C y CH; en la Taquilla del Colector número 3, las de las letras D, E y F; en la Taquilla del Colector número 4, las de las letras G, H, I, J y K; en la Taquilla del Colector número 5, las de las letras L, LL y M; en la Taquilla del Colector número 6, las de las letras N, O, P y Q y todos los METROS CONTADORES; en la Taquilla del Colector número 7, las de la letra S; en la Taquilla del Colector número 8, las de las letras R, T, U, V, W, X, Y y Z; y en la Taquilla del Colector número 9, TODAS LAS CALLES DEL VEDADO.

En este Trimestre se continuará el cobro de la cuota adicional de CINCUENTA y VEINTE Y CINCO CENTAVOS a los recibos de $10.00 y $5.00, respectivamente, por servicios de REPRESION DE DESPERDICIOS DE AGUA, de acuerdo con la Resolución de la Secretaría de Obras Públicas, de fecha 23 de Septiembre de 1927.

Para efectuar sus pagos deberán los contribuyentes presentar el último recibo satisfecho; y finalmente, se previene que el que no pagare su cuota dentro del plazo señalado, incurrirá en el recargo del 10 por ciento y se le seguirá el cobro por la vía de apremio.

La Habana, junio 12 de 1939.

**Dr. Antonio Beruff Mendieta,**
Alcalde Municipal.


**BOSTON SURETY COMPANY, S. A.**

GARANTIA EN BONOS DE LA REPUBLICA
FIANZAS EN GENERAL
MANZANA DE GOMEZ. DEPARTAMENTOS 365-368.—HABANA
TELEFONOS: A-6204 Y M-2517.
CABLE: AVIEITES. TELEGRAFO: BOSCO.


## SE VENDIERON EN NEW YORK AZUCARES CRUDOS A LA BASE DE 2.82 PARA EL PROXIMO MES

**Mejoraron los futuros de los contratos americano y mundial en la Bolsa del Azúcar y en la Terminal de Londres. Existe la posibilidad de que termine la huelga de Filadelfia, E. U.**

Informaciones recibidas ayer desde Londres, en círculos y organismos azucareros de esta capital, confirman las buenas impresiones, de que hablamos hace días, en relación con las reuniones que verifican las comisiones del Consejo Internacional Azucarero. Todo hace pensar en que el criterio mantenido por la delegación cubana, con el apoyo de la delegación de los Estados Unidos, acerca de la fijación de las cuotas para el tercer año del Convenio Mundial, será atendido por el Consejo en su sesión plenaria, la que parece ha de efectuarse hoy, según los despachos que más abajo insertamos y que convienen con una de nuestras últimas informaciones rectificando la noticia dada la semana pasada por la Bolsa del Azúcar de New York, de que sería el 14 de julio la sesión plenaria.

MERCADO DE CRUDOS.—Antes de la apertura del mercado de crudos de embarque se reportó ayer, que Arbuckle Bros habían comprado 1,000 toneladas de Filipinas, para arribar el 24 del actual, al precio de 2,80, que es el «spot» de Willett and Gray.

El mercado abrió luego con tono más sostenido, con ofertas de Filipinas, en posiciones cercanas y para arribos en la primera quincena de julio, a 2.85. También había ofrecido un cargamento de Puerto Rico, para embarque en la misma primera quincena del próximo mes, al precio dicho de 2.85.

Ante esas ofertas los refinadores eran compradores, por crudos que llegasen en julio, a la base de 2.82.

Una información recibida a última hora decía que habían sido absorbidos todos los azúcares a flote sin vender, y que se había pagado más tarde el precio de 2.82 en la posición dicha, o sea de julio. No se recibieron detalles.

MERCADO DE FUTUROS. — No varió el martes la cotización «spot» de 1.91, para los crudos del contrato número 3, la Bolsa del Azúcar de New York.

Según los reportes recibidos ayer de la mencionada Bolsa, del contrato dicho se vendieron: 5,800 toneladas en julio, 5,050 en septiembre, 50 en enero y 1,150 en marzo. Y del contrato número 4 se vendieron: 4,700 toneladas en julio, 5,550 en septiembre, 100 en diciembre, 500 en marzo y 50 en mayo.

Otras noticias e impresiones sobre la actuación de ambos contratos en la mencionada Bolsa durante el día de ayer, las hallará el lector en la carta del cierre que insertamos más abajo.

MERCADO DEL REFINO.—Acerca de los refinos, solamente se recibió la información que dice que se verificaron reuniones entre los representantes de las refinerías de Filadelfia y de los obreros en huelga, con el fin de llegar a un acuerdo para terminar el paro. Si se logra el propósito, añade la información, desaparecería la posibilidad de que el movimiento del paro se extendiese a las refinerías de New York.

MERCADO DE LONDRES.— Se reportaron ventas de más de 15,000 toneladas de crudos, en exceso, al precio de 7-9, para pronto embarque o embarque de julio. Los precios de la Terminal mejoraron, como se verá a continuación:

| | Cierre del 20 | Cierre del 21 |
|---|---|---|
| Junio | 7/3 | 7/4½ a 8/6 |
| Julio | 7/ | 7/4½ a 7/9 |
| Agosto | 7/ | 7/2½ a 7/3 |
| Septiembre | 6/2¾ | 6/6 a 6/7½ |
| Octubre | 6/2 | 6/2¾ a 6/3 |
| Marzo | 6/2½ | 6/3½ a 6/3¾ |
| Mayo | 6/3 | Ventas 6/4½ |

CARTA DEL CIERRE.—La recibida a última hora por el hilo de Mendoza, dice como sigue:

«Tanto el contrato doméstico como el mundial azucarero, actuaron hoy a niveles de precios más altos. Los reportes circulantes hoy en el sentido de haber sido absorbidos todos los azúcares a flote sin vender, dió un respiro al mercado doméstico, mientras que las noticias recibidas de Londres dando cuenta de que el Consejo Internacional Azucarero puede que tome alguna decisión durante el día de mañana, en relación con las cuotas del próximo año, resultaron un tónico para el contrato mundial. Esta tarde, los precios de la lista doméstica subieron de 1 a 4 puntos. En el mercado de crudos se efectuó una venta de las Filipinas para pronta entrega a la base de 2.80 c.; pero se rumoró que se había pagado 2.82 c., por azúcares para la posición de Julio. En cuanto al ramo de refinos, se predijo que la huelga de Filadelfia quedará en breve solucionada. Créese también que no puede demorarse mucho tiempo más un movimiento de refinos.»

NOTICIAS DE LONDRES.—Por el hilo de Lamborn se recibió este despacho:

«Los delegados extranjeros ante el Consejo Internacional Azucarero con anterioridad a la sesión plenaria que tendrá efecto el jueves, están aún teniendo conferencias individuales privadas con el Presidente del Consejo para aclarar alguno de los muchos problemas, entre ellos la ausencia de Delegados de Cezcho-Slovakia.»

LA NUEVA LEY.—Por el mismo hilo y traducido también por Lamborn, se recibió desde Washington este otro despacho:

«En anticipación de la terminación de la ley en el entrante año sobre los derechos de importación al azúcar, los Representantes por los Estados productores de azúcar de caña y de remolacha están formulando un programa para su presentación a la renovación de la legislación, inmediatamente el Congreso se reúna el próximo mes de Enero, cuya acción aparece excluir cualquier esperanza de ningun nuevo debate en esta legislación sobre la llamada ley azucarera «Ellender-Adams». En reciente reunión del «Bloque Azucarero», de la Cámara de Representantes Cummings, por el Estado de Colorado, fué nombrado Presidente, y Murdock, por el Estado de Utah, Secretario.»


SEMILLAS SIEMPRE FRESCAS
LANGWITH
OBISPO 410
PIDA CATALOGO


### MERCADO DE CAFE

Cierre ayer en New York:

| | |
|---|---|
| Julio | 4.18 |
| Septiembre | 4.18 |
| Diciembre | 4.20 |
| Mayo | 4.26 |

### MERCADO DE PIELES

Cierre ayer en New York:

| | |
|---|---|
| Junio | 10.¾ |
| Septiembre | 11.11 |
| Diciembre | 11.33 |
| Marzo | 11.60 |

### MERCADO DE METALES

Cierre ayer en New York:

| | |
|---|---|
| Cobre | 10.00 |
| Plomo | 4.85 |
| Estaño | 49.00 |
| Nickel | 0.35 |
| Zinc | 4.84 |
| Guaranty Trust | 270 |
| Manganeso | 0.40 |

### CELEBRO SESION AYER LA DIRECTIVA DE LA CAMARA DE COMERCIO AMERICANA

Una sesión-almuerzo quincenal de los directores de la Cámara de Comercio Americana, tuvo efecto en el Club Americano ayer.

Se encontraban presentes los siguientes directores: Sres. John G. Carriker, Henry M. Coleman, Ramón Conroy, H. F. Manning, M. T. McGovern, Eduard F. Ozab, Philip Rosenberg, Ernest A. Steward, H. L. Woodward y W. G. Whitsett.

J. H. Hatcher, Agente General de Fletes de la Atlantic Coast Line, asistió como invitado de los directores.

En la orden del día de la sesión se encontraban recientes medidas legislativas de importancia económica que recibieron atención por parte de los directores, y también asuntos generales de la Cámara.


OMNIBUS DE
Santiago-Habana

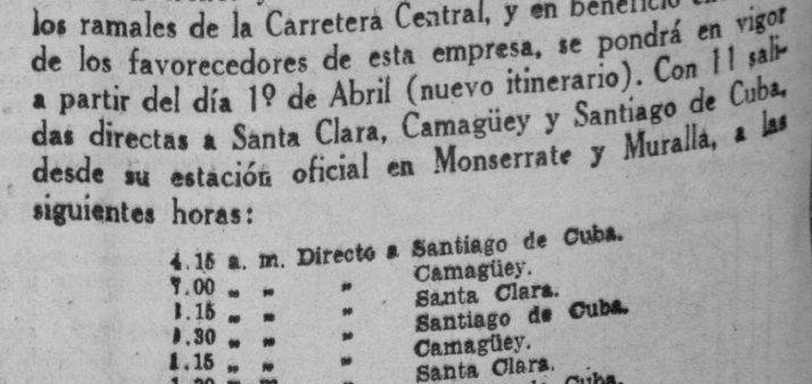

Para el mejor servicio y mayor garantía de combinación con trenes y demás medios de transporte para todos los ramales de la Carretera Central, y en beneficio exclusivo de los favorecedores de esta empresa, se pondrá en vigor a partir del día 1º de Abril (nuevo itinerario). Con 11 salidas directas a Santa Clara, Camagüey y Santiago de Cuba, desde su estación oficial en Monserrate y Muralla, a las siguientes horas:

4.15 a. m. Directo a Santiago de Cuba.
7.00 „ „ „ Camagüey.
1.15 „ „ „ Santa Clara.
1.15 „ „ „ Santiago de Cuba.
1.30 „ „ „ Camagüey.
1.15 „ „ „ Santa Clara.
1.30 p. m. „ Santiago de Cuba.
2.45 „ „ „ Santiago de Cuba.
5.15 „ „ „ Santiago de Cuba.
7.50 „ „ „ Santiago de Cuba.
11.00 „ „ „ Santiago de Cuba.
12.20 a. m. „

A la hora de viajar, no olvide que "Santiago-Habana", es la empresa que mejor y más servicio ofrece en la Carretera Central

Para más informes y reservación de asientos: en el hotel "Puerta-Tierra", en Monserrate y Muralla, o por los teléfonos M-2266 y M-4391.


M.E.C.D. 2016

# ORDENA EL SUPREMO LA LIBERTAD DE UN REO, AL INCLUIRLO EN LA ULTIMA AMNISTIA DE DICIEMBRE

## Se harán diversos estudios sobre las pólizas de seguros

### Los efectuará la Cámara de Comercio de la República. Abren una información social

La Cámara de Comercio de la República de Cuba, está circulando entre sus asociados una invitación a exponer las dificultades de todo género que en la práctica estén confrontando sobre el aseguramiento de los riesgos de sus empresas, en relación con el Decreto 120 de 1939 y demás disposiciones dictadas por la Secretaría de Comercio sobre los seguros en entidades extranjeras no radicadas en Cuba.

«Los asegurados en compañías extranjeras—dice la Cámara de Comercio Cubana—que no hayan podido colocar sus pólizas de seguros en compañías cubanas, o extranjeras autorizadas para operar en el territorio nacional, por no haber querido estas aceptar sus riesgos, y encontrarse, por consiguiente, sin la debida protección en los mismos, a virtud de haber sido declaradas clandestinas las entidades extranjeras no radicadas en Cuba, deben señalar asimismo, los perjuicios que se les origina, a fin de llevar a cabo un estudio del problema planteado con una extensa visión de conjunto, y pedir a los Poderes Públicos su adecuada solución, ofreciéndole las sugestiones pertinentes.»

## GANANCIAS Y PERDIDAS DE LAS EMPRESAS AMERICANAS

NUEVA YORK, junio 21.—G. R. Kinney, declaró el pago de un dividendo de 50c. en sus acciones preferidas. American Maize Products: Id. de 25c. en sus acciones comunes. National Biscuit: Id. de 40c. Garlock Packing Company: Id. de 50c. Public Service of New Jersey, en el período de 12 meses que terminó el 31 de Mayo último, esta empresa tuvo una entrada neta de $14.484.000. Declaró el pago de un dividendo de 65c. Florida Power and Light, en el período de 12 meses terminado el 31 de Mayo último, esta empresa tuvo una entrada de $1.576 mil contra $1.638.000 en igual período del año 1938. Illinois Central, en el mes de Mayo esta empresa tuvo una entrada de $831.000 contra $851 mil en igual mes del año 1938. Philadelphia Company, declaró el pago de un dividendo de 10c. sobre sus acciones comunes. Chesapeake and Ohio, en el mes de Mayo esta empresa tuvo una entrada de $63.000 contra $1.199.000. Sears Roebuck, las ventas de esta casa en el período de cuatro semanas que terminó el 18 de Junio registraron un avance de alrededor de un 28% en comparación con igual período del año anterior.

## CARTA SOBRE LOS GRANOS

CHICAGO, junio 21. (Del «Chicago Tribune»).—Las compras locales de granos—que los corredores atribuyen posiblemente a operaciones de coberturas de ventas en descubierto—como resultado de las condiciones actuales del mercado que está sorprendido, hicieron subir los futuros del trigo de 1|8 a 1|2 centavos por bushel en la Bolsa de Chicago durante el día de ayer.

## ES DECLARADO SIN LUGAR EL RECURSO DE UN CONDENADO A 5 AÑOS POR MALVERSACION

### Falsificó el ex-empleado de la Zona Fiscal del Centro, la firma del Colector y sorprendió además la buena fe del que actuaba como Administrador. Absuelto un acusado de lesiones

La Sala de lo Criminal del Tribunal Supremo ha declarado sin lugar el recurso de casación establecido por José Ramírez Romero, que fué condenado por la Sala Cuarta de lo Criminal de la Audiencia, como autor de los delitos de malversación de caudales públicos y falsedad en documento mercantil, a las penas de 5 años, 6 meses y 21 días de presidio e inhabilitación de 11 años y 1 día por el primer delito, y a 2 años de reclusión por el de falsedad condenándolo también a indemnizar al Estado cubano con la cantidad de 875 pesos 45 centavos. El procesado Ramírez, que desde el 21 de marzo de 1935 estaba empleado como oficial de Administración de la Zona Fiscal del Centro de la Habana, cuidando además de conducir el dinero desde dichas oficinas a la Tesorería General de la República, habiéndose apropiado el día 24 de junio del año pasado de la expresada cantidad. En su poder dicha suma, a fin de hacer desaparecer el delito, incluyó en la relación de las cantidades que recibía un cheque confeccionado por él mismo, como librado por J. Alonso y Compañía e intervenido por The National City Bank of New York por esa cantidad. Para ello tuvo necesidad de sorprender la firma del Administrador, hacer uso del gomígrafo oficial e imitar la firma del Colector.

**En libertad por beneficiarlo la amnistía**

El propio Tribunal Supremo ha declarado con lugar el recurso de casación establecido por Lino Mancebo Rodríguez, contra auto de la Audiencia de Oriente, denegatorio de la solicitud que formulara para que se le aplicara los beneficios que otorga la Ley de Amnistía de 21 de diciembre último, en causa que se le siguió por delito de homicidio y en la que fué sancionado a dos años de prisión por haberse apreciado en su favor dos circunstancias atenuantes y ninguna agravante. El Supremo declara que el penado aludido está comprendido en los beneficios que otorga el inciso 12 del Artículo II de la citada Ley y, en su consecuencia ha dispuesto su libertad.

**Por cinco delitos culposos de lesiones graves**

Para los procesados Rafael Correa y Bernardo Vázquez Tobalino solicita en escrito de conclusiones provisionales el Fiscal de la Audiencia pena de un año y seis meses de prisión y suspensión en cuanto a Vázquez por un año del uso de la cartera dactilar de chofer, por cinco delitos culposos de lesiones graves y dos delitos de daño a la propiedad, tratándose, pues, de un caso de imprudencia.

Refiere el citado Ministerio que conduciendo el repetido Vázquez un auto de su propiedad de Guayabal a Ceiba del Agua, al legar a la línea ferroviaria que atraviesa la carretera, lejos de disminuir la excesiva velocidad que traía ni adoptar las precauciones en atención a lo peligroso del lugar y a la niebla existente, dió lugar a que el otro procesado Rafael Correa, que conducía como motorista un motor de línea que también lo hacía con excesiva velocidad, alcanzara al vehículo que guiaba Vázquez, produciéndose una colisión, resultando heridos Gastón de la Vega, Bernardo Vázquez, Wilfredo Márquez, Ruberto Gil y José Galán, todos los cuales necesitaron más de cuarenta días para su curación, quedándoles defectos físicos y funcionales.

**Otro caso más de lesiones culposas o sean imprudentes**

También el propio Fiscal, por delito culposo de lesiones graves, y dos de daño, ha solicitado para el chofer Ambrosio Ocampo Villavicencio nueve meses de arresto. Conduciendo el procesado, como driver a sueldo, de un colegio un ómnibus del mismo, lo hacía con tal despreocupación y falta de cuidado, que provocó que por su parte posterior fuera alcanzado un auto de plaza propiedad de Sergio Zaldívar, que en esos instantes, debido a una interrupción de su motor estaba a la derecha de la calle Fábrica hacia Luyanó, causándole a Zaldívar tales lesiones que necesitó 67 días de asistencia médica, causándole daños tanto al ómnibus del colegio como al auto de Zaldívar.

**Absuelto por legítima defensa del delito de lesiones**

En el juicio oral de la causa contra José Gil, por lesiones graves, el Fiscal, vistas las pruebas, retiró la acusación ya que se evidenció que Gil obró en legítima defensa de su integridad física, conforme al pedimento de su defensor doctor Enrique Recio Agüero. Este letrado, precisamente ayer, se hizo cargo de la defensa de la procesada Luz María Proenza, a la que se sigue causa por la muerte de su amigo Rafael Menéndez, el 17 del actual, en la casa Factoría 110. El doctor Recio estuvo ayer en el Juzgado de Instrucción de la Sección Segunda, personándose en el sumario, sobre el cual comenzó a laborar inmediatamente.

## MERCADO DE LONDRES

LONDRES, julio 21.—El mercado de valores abrió con tono quieto y con los precios generalmente firmes. U. S. Steel 47-1|2; International Nickel 48-1|4; Chrysler 69-5|8.

—El oro se cotizó hoy al equivalente de $34.76 por onza fina. El oro en barras se cotizó a 148 chelines 5 y medio peniques (sin cambio). La libra esterlina a $4.68-1|4.

—La plata se cotizó hoy a 19 peniques por onza, lo que representa una baja de 1|8 de penique.

—El mercado de valores cerró con los precios siguientes: Chrysler 69-1|2, General Motors 44-1|4, International Nickel 48; New York Central 14-3|8; U. S. Steel 46-7|8.

## DESDE MENDOZA

*De amor*

La semana pasada formalizaron sus relaciones amorosas dos estimados jóvenes.

Son ellos la bella y simpática señorita Felina Frades, «Pucha», como cariñosamente la llamamos, y el estimado amigo Rogelio Falero.

Muchas felicitaciones llegaron hasta la gentil pareja.

Que la boda no se haga esperar son los deseos de todos.

*Alma*

# CRONICA CATOLICA

## LOS TRECE MARTES A SAN ANTONIO CELEBRADOS EN EL TEMPLO DE S. FRANCISCO

La V. Comunidad de la Iglesia de San Francisco y la Pía Unión de San Antonio de Padua de esta misma iglesia, han celebrado con grandiosa pompa, los Trece Martes que anualmente dedican a tan glorioso Santo, en preparación a su fiesta anual.

Dieron comienzo el día 14 del mes de marzo y concluyeron el día 6 del actual mes de junio.

Se ajustaron al siguiente programa:

Todos los martes, a las 7.30 de la mañana, Misa de Comunión en el altar de San Antonio, que se hallaba artísticamente engalanado y profusamente iluminado, ejercicios, correspondientes a cada uno de los martes, que dirigía el Director de la Pía Unión de San Antonio, R. P. Fray Guillermo Basterrechea, O. F. M.

Después de esta Misa de Comunión, se daba a los asociados y fieles devotos del Santo de Padua a venerar su Reliquia.

Además la Comunión general se distribuyó durante toda la mañana en el altar del Sagrario.

Por este concepto los martes han sido días verdaderamente eucarísticos.

A las nueve de la mañana, en el altar mayor del espacioso templo, Misa solemnísima de Ministros, oficiando los Padres de la Comunidad.

Se desplegó toda la grandeza del culto católico.

Los oradores de la Comunidad seráfica de la Habana, predicaron sobre los siguientes temas, compendio de la vida de San Antonio:

«Los quince primeros años del Santo; San Antonio en la Orden Agustiniana; Vocación franciscana; Pruebas y vicisitudes: Profesor de Teología: El Apostolado de San Antonio: El Taumaturgo; San Antonio en Francia; Todavía en Francia; San Antonio en Italia; Todavía en Italia; Muerte y canonización de San Antonio y si buscas milagro, mira.»

Después de la Misa, magnífica procesión de San Antonio por el interior del templo, cantándose por los numerosos fieles, que a estos grandiosos cultos asistían, el preciosísimo Himno de San Antonio.

Recogida la procesión, se impartía la bendición de los enfermos. Esta bendición se da con Rito solemnísimo y emocionante.

A la solemnísima bendición, seguía el ejercicio de los Trece Martes, terminándose la grandiosa función matutina con la veneración de su Reliquia.

La parte musical la interpretaron los dos famosos conjuntos musicales: el Coro de Padres Franciscanos de la Comunidad de esta iglesia y la Escolanía «San Francisco», bajo la dirección del Hermano Fray Angel Arguinchona y acompañados al órgano por el reputado músico seráfico, R. P. Estanislao Sudupe, que ejerce el cargo de organista de la Iglesia de San Francisco, con el unánime elogio de los fieles, que a la misma concurren.

Estos cultos matutinos de los Trece Martes, se aplicaron según las piadosas intenciones de las siguientes personas: señoras Carmen G. de Alonso, María Luisa Malón, señora de Prohías, Silvia Hernández de Rivero, María Luisa S. de Cárdenas, María Teresa M. de Figueroa, Altagracia Troncoso, Elisa S. de Campos, Elvira P. de Errasti, Estela A. viuda de Zalba, Clementina N. de Fernández, señora viuda de Miranda y señorita Cecilia Tapie.

A las 5 de la tarde, se celebraron asimismo, con toda solemnidad estos cultos de los Trece Martes.

El programa para los cultos vespertinos, ha sido el siguiente: exposición de S. D. Majestad, estación, Corona franciscana, ejercicio de los Trece Martes, cánticos por las mismas agrupaciones musicales de la mañana, sermón, en los cuales tomaron parte los Padres de la Comunidad, cánticos, bendición y reserva del Santísimo Sacramento, finalizándose tan solemnísimos actos católicos, con la veneración de la Reliquia del Santo de Padua.

Los cultos de la tarde estuvieron sumamente concurridos de asociados y de fieles, pues San Antonio de Padua es uno de los Santos más populares del Almanaque cristiano.

Estos actos católicos de la tarde, se aplicaron según las intenciones de las señoras Ernestina Cabrera, viuda de Fernández de Velasco, Amelia del Pino, Alicia A. de Navarro, Fuenciscla A. de Purón, Dolores M. de Pérez, Raquel G. de Laureiro, María de Jesús Casielle, Matilde D. de Alonso, Clementina N. de Fernández, señora de Torres Gener y señor José Fernández.

En cada uno de estos Trece Martes, ha tenido exacto cumplimiento, lo que afirma el popularísimo Responsorio: «Los Pobres son socorridos.»

En la portería del Convento, cada uno de estos martes, centenares de pobres fueron socorridos. Además de familias vergonzantes, que recibieron el «Pan de los Pobres» de San Antonio en sus domicilios.

Como es sabido San Antonio pide una limosna para los pobres por su intercesión ante el trono del Altísimo.

Dice un escritor antoniano: «San Antonio de Padua al ver el egoísmo de los humanos, se presentó ante el Señor y se expresó así: «Señor, de hoy en adelante, a fin de destruir el egoísmo humano y fomentar su Caridad para con los pobres, impondré una limosna en favor de los pobres, por cada uno de los favores, que vuestra divina bondad me otorgue en favor de mis devotos, que imploren mi intercesión ante vuestra Divina Majestad.»

Sigue diciendo el escritor que el Señor respondió: «Muy bien pensado, Antonio, tiene toda mi aprobación.»

«De aquí, dice, nació la «Obra del Pan de los pobres, que a tantos socorre en todo el mundo.»

El DIARIO DE LA MARINA se complace en felicitar a la Comunidad de Padres Franciscanos y a la Pía Unión de San Antonio de Padua, por la solemnísima celebración de los Trece Martes, al Santo de Padua dedicados.

## PROGRAMA DE LOS DIVERSOS ACTOS CATOLICOS QUE SE ANUNCIAN PARA MAÑANA EN LOS TEMPLOS HABANEROS

*En la Iglesia de Reina*

Solemne Novenario al Corazón de Jesús por el Apostolado de la Oración de la Iglesia de Reina. A las 8 a. m. Misa armonizada de Comunión general.

A las 6 p. m. exposición de S. D. Majestad, estación, Santo Rosario, ejercicio, cánticos, sermón por el P. Rivas, S. J., bendición y reserva.

*El Jubileo Circular*

En la Iglesia de Santa Catalina, el Jubileo Circular.

La exposición de S. D. Majestad, después de la última Misa, que en esta iglesia se celebre.

A las 5 p. m. Santo Rosario, Visita a Jesús Sacramentado, bendición y reserva.

*En la Iglesia de Jesús, María y José*

A las 9 de la mañana, Misa cantada a Jesús Nazareno, exposición de S. D. Majestad, ejercicio, bendición y reserva.

A las 5.30 de la tarde, los solemnes ejercicios del Mes del Sagrado Corazón de Jesús.

*En la Iglesia de San Francisco*

A las 8 a. m., Misa y ejercicio a Jesús Nazareno.

A las 7.30 de la tarde, Corona Dolorosa y Vía-Crucis.

Tanto en los Ejercicios Matutinos como en los Vespertinos se dará a besar el «Lignum Crucis».

*El Novenario a Cristo Pobre*

El viernes veinte y tres, a las cuatro de la tarde se dará comienzo al novenario al Sagrado Corazón de Cristo Pobre con exposición de Su Divina Majestad.

Novenario en que Nuestro Señor bajo la devoción de Cristo Pobre concederá gracias especiales a sus devotos.

Por la mañana a las ocho y media Misa de Comunión con Exposición a la terminación y quedará expuesto todo el día Nuestro Señor hasta las cuatro que se verificará la reserva.

Jesús Sacramentado te espera, alma devota, para verter sobre ti nuevos favores.

*En la Iglesia del Santo Angel*

Los cultos del mes del Corazón de Jesús.

Por la tarde, a las 5.

Por la mañana, a las 8.

*En la Ermita de Jesús Nazareno de Arroyo Arenas*

A las 8.30 a. m. Misa de Comunión.

A las 9.30 a. m. Misa cantada de Ministros y ejercicio en honor de Jesús Nazareno del Rescate de Arroyo Arenas.

A las 5.30 p. m. Vía Crucis cantado, exposición de S. D. Majestad, Ejercicio de la Novena a Jesús Nazareno, Hora Santa, bendición y reserva.

*En la Iglesia de Jesús del Monte*

A las ocho de la mañana, Misa y rezo de la Novena al Corazón de Jesús, en preparación a la fiesta anual, que se celebrará el domingo 25 del actual.

*En la Iglesia de las Escuelas Pías de Guanabacoa*

Primer día del solemne Triduo al Corazón de Jesús por el Apostolado de la Oración de la Iglesia de las Escuelas Pías de Guanabacoa, con arreglo al siguiente programa: A las 7.30 a. m. Misa cantada.

A las 7.30 p. m. Trisagio cantado, Consagración de la infancia al Sagrado Corazón de Jesús y sermón por el R. P. Evaristo Ullastri, S. Chp., canto del Himno Eucarístico y bendición con S. D. Majestad.

A todos los menores que asistan a la Consagración, se les regalará un precioso detente y una bonita estampa.

Los padres de familia patrocinan con interés el día de la infancia.

Invita a estos cultos el Director del Apostolado, R. P. Juan Puig, S. Chp.

*En los demás templos*

Santo Rosario, lectura espiritual y Visita a Jesús en el Santísimo Sacramento del Altar.

*Gran Comunión de los Catecismos de la Iglesia de Reina*

Hoy, jueves, 22 del actual, a las 8 de la mañana, grandiosa Comunión de los Once Centros catequísticos, que sostiene la Asociación de las Escuelas Dominicales de la Iglesia de Reina.

En la Misa oficiará el Director General, R. P. Pedro Abad, S. J., Superior de la Iglesia.

Los fervorines y cantos, serán dirigidos por el R. P. José María Aboy, S. J.

En este día harán su Primera Comunión, centenares de niños de ambos sexos.

*Congregación del Purísimo Corazón de María de la Iglesia de Reina*

El sábado 24 del actual, a las 8 de la mañana, celebrará la Congregación del Purísimo Corazón de María de la Iglesia de Reina, la Misa y Comunión mensual reglamentaria por la conversión de los pecadores.

La plática a cargo del Director, R. P. José María Aboy, S. J., el cual suplica la asistencia a Celadoras y asociados. Asimismo, les ruega encomienden en sus oraciones a la Presidenta, señora Amparo Mendizábal de Kobly, que se encuentra enferma, a fin de que el Señor le conceda la salud por intercesión del Purísimo Corazón de María, si así conviene a su eterna salvación.

A las 9a. m. la Junta mensual.

*Misas de Comunión el sábado 24 en honor de varios sacerdotes*

En la Iglesia de San Nicolás de Bari, a las 8 a. m., Misa y Comunión en honor de Monseñor Juan J. Lobato, como homenaje en sus días.

En la Iglesia de Monserrate, Misa y Comunión, según las piadosas intenciones de su Párroco, R. P. Juan J. Lobato Farrugia en sus días.

En la Iglesia de las Escuelas Pías, el Apostolado de la Oración de esa iglesia, ofrecerá a las 8 de la mañana, Misa y Comunión, por su Director R. P. Juan Puig, en su onomástico.

La Pía Unión de San José de la Iglesia de los Padres Carmelitas de Matanzas, nos invita a la Misa de Comunión general, que a las 7.30 de la mañana, del 24, ofrecerá a su Director, el R. P. Juan Manuel de San José, como homenaje en sus días.

*Solemne distribución de premios a los alumnos del Kindergarten, bajo la Presidencia de la Rvda. Madre Sor María Encarnación García, Visitadora de las Hijas de la Caridad y Superiora del Colegio «La Inmaculada», a las cuatro de la tarde del día 24 de lactual en el salón de actos del expresado Colegio*

Programa:

1—Himno Nacional, por la Banda Rítmica del Kindergarten. Al piano Marujita Rego y Bertica Sosa.

2—El Tren, canto, por un grupo de niños.

3—Recitaciones, en inglés y en español.

4—Brisas de Andalucía.

Through the América, por la Banda Rítmica Solista, Yiyí de la Vega.

Distribución de premios de distinción.

5—Sinkoka, coro chino, interpretado por:

Bebita del Monte, María del Carmen León, Mary Lucy Ferrer, Corina Carregado, Nenela París, Elenita Masó, Betty Velasco, Reginita Leal, Ligia Pazos, Panchita Lima, Adelita Moroño, Milagritos Alonso.

Sinkoka, Candita Rodríguez Feo.

Mandarín, Luis Lacasi.

Distribución de premios de aplicación.

6—Dramatización de «El Reloj», interpretada por Blanquita Sánchez, Zoe Prío, Adelita Moroño, Milagritos Alonso, Teresita Oti, Panchita Lima, Merceditas Isasi, Amelita Fernández, Purita Fernández, Teté Aguiar, Quety Villar.

7—Minuet, Baile antiguo, interpretado por

Marujita Rego, Bertica Bravo, Merceditas Suárez, Mariíta Guerra, Ninita del Río, Teté Ruenes, Alberto Kourí, Antonio Queija, Jorge González, Luis Rueda, Luisín de la Cuesta, Tony Villar.

Solistas: Raquel Puerta, Pedrito Valle.

La Exposición de Labores y Trabajos escolares puede visitarse los días 25, 26 y 27 de 9 a 11 a. m. y de 3 a 7 p. m.

## La distribución de premios a los alumnos del colegio de La Salle, en el Vedado, fué un acto muy solemne

El día 20 del corriente se celebró la solemne distribución de premios en el afamado colegio «La Salle» del Vedado.

Este colegio se levanta airoso en la aristocrática barriada, proclamando la ciencia y la religión.

A las 8:30 de la noche el amplio patio C., se encontraba ocupado por las más distinguidas familias de la aristocrática barriada y de la Habana.

A las 9 p. m., hicieron su entrada en el salón los mil alumnos vistiendo todos el uniforme de gala.

Constituída la presidencia dió principio el acto que se ajustó al siguiente programa:

Himno Nacional cantado por todos los alumnos, acompañados por la banda de la Policía Nacional, cedida gentilmente por el coronel José E. Fedraza, bajo la dirección del teniente Vicente Bragas. Breves palabras por el antiguo alumno doctor Aurelio Fernández Concheso ex-Secretario de Educación, el cual estuvo a gran altura, recordando su permanencia en el colegio y teniendo grato recuerdo para sus antiguos profesores. Premios a las clases 1ro., y 2do., grados. Homenaje a la bandera, por los alumnos Ramón Gómez, José Abadín y Rafael Caminero, los cuales rindieron a Cuba y su bandera un hermoso tributo. Premios a las clases del 3ro., y 4to., grados. Obertura por la banda. Premios a 5to., y 6to., grados y premios especiales de francés. La Marsellesa cantada por todos los alumnos, acompañados por la banda, número ejecutado en honor del Encargado de Negocios de Francia. Premios a las clases de ingreso 1er., año de bachilerato. Tríptico heroico a los grandes héroes de Cuba Martí, M. Gómez y Antonio Maceo por Manuel Reyes.

Esta poesía resultó un canto de gloria para los tres forjadores de la patria cubana.

Premios a las clases de segundo año de bachillerato y clases de comercio. Selección por la banda. Premios del 3er., y 4to., año de bachillerato y premios especiales. Discurso por el inteligente joven Luis Berdasco a los que terminan. Himno del colegio coreado por los mil alumnos con acompañamiento de la banda.

Todos los números fueron interpretados con gran delicadeza y perfección por sus intérpretes, que fueron premiados con grandes aplausos.

Los alumnos al recibir sus medallas, diplomas y libros fueron aclamados por el público especialmente las excelencias y bachilleres.

El Patio de Honor lucía una regia iluminación con potentes focos y millares de bombillos eléctricos cuyas combinaciones representaban las banderas de Cuba y Francia con grandes escudos y arecas.

Cientos de asistentes los ocupaban, lo mismo que las galerías altas.

Presidió este hermoso acto el antiguo alumno doctor Aurelio Fernández Concheso exSecretario de Educación y Ministro de Cuba en Berlín a quien acompañaban entre otras personas las siguientes:

Herm. Néstor María, Director, Victorino, vice-Director, C. Baizán Gobernador, doctor Barnet ex-Presidente, señora viuda del ex-Presidente Zayas, doctor Ediun Tolón, comandante Basilio González Santana, señora Oliva de Pablo de Concheso, doctor Juan M. Lagomasino, doctor Gutiérrez Pradas, Manuel Tapia Ruano, Salvador Díaz Ossa, Jorge L. Echarte, señor Louis de Laigne, capitán Owan Park, doctor García Rojas, Superintendente General, por el Secretario de Educación, Miguel de Marcos, doctor Caminero, M. Plo. Urpp Gonsset, Enrique Monsó Pujol, Secretario de la Presidencia, Zoila Mulet de Concheso, Dora Guzmán de Riva, Antonio Riva S. O., capitán Zaragozi en nombre del coronel Pedraza, M. Y. Canónigo doctor S. de la Mora, representaciones jesuitas y escolapios, todo el personal franco, Madame León Bouyer, doctor Claudio Graña, capitán Herrera de la Policía de Palacio y señora, teniente Férez Moreno, doctores Calixto Masó, José Jiménez y otros que no recordamos.

A las 12 se inició el hermoso desfile de aquella distinguida concurrencia.

EL DIARIO DE LA MARINA felicita a los profesores de «La Salle» y muy particularmente a su Director Hno. Néstor María.

**Lorenzo Blanco.**

# CRUCIGRAMAS

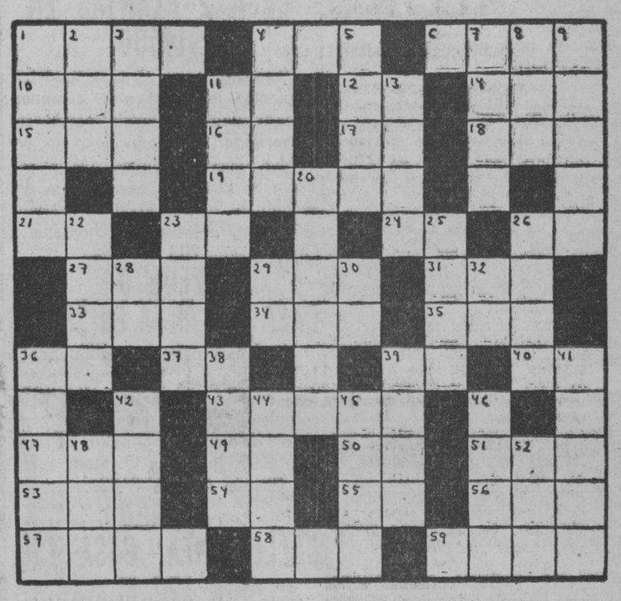

**HORIZONTALES**

1—Rostro.
4—Perro.
6—Tela muy fina.
10—Primer rey cristiano de Hungría
11—Artículo.
12—Antes de Cristo.
14—Emperador de Rusia.
15—Bebida.
16—Antes meridiano.
17—Nota musical.
18—Parte del ave.
19—Arbusto rosáceo.
21—Pronombre personal.
23—Río de Suiza.
24—Associated Press.
26—Río de Italia.
27—Nivel.
29—Yerno de Mahoma.
31—De esta manera.
33—Río de Siberia.
34—Adverbio de cantidad.
35—Cabeza de ganado.
36—Pronombre.
37—Contracción.
39—Símbolo del Gallo.
40—Contracción.
43—Perfume.
47—Agarradera.
49—Símbolo del Neón.
50—Terminación de aumentativo.
51—Hijo de Noé.
53—Río de Rusia.
54—Igual al 16.
55—Interjección.
56—Altar.
57—Expresado de palabra.
58—Recé.
59—Río de Armenia.

**VERTICALES**

1—Tortuga de mar.
—Ciudad y puerto de Finlandia.
3—Batracio.
4—Lago de Italia.
5—Ninguna cosa.
7—Casualidad, caso fortuito.
8—Condimento.
9—Instrumento de agricultura.
11—Uno de los Estados de Venezuela.
13—Rabo.
20—Lago de la América del Norte.
22—Palo de la baraja.
23—Continente.
25—Preposición.
26—Ciudad de Italia.
28—Preposición inseparable.
29—Antes meridiano.
30—Es (en inglés).
32—Conozco.
36—Atrevido.
38—Tela.
39—Tiempo del verbo ganar.
41—Elevación de terreno (pl.)
42—Bien de salud.
44—Hermano de Rómulo.
45—Apodo.
46—Atreverse.
48—Hermana.
52—Epoca.

**A. L. G.**

### Solución al Crucigrama anterior

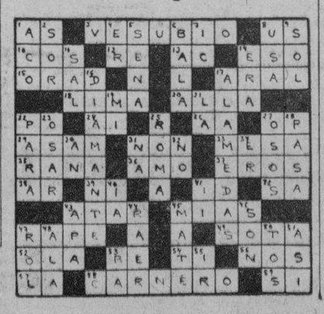

## SOCIALES DE ANTILLAS

**De Regreso**

Han regresado a su hogar, después de pasar una larga temporada en Guantánamo, la bellísima y elegante señorita Aurora Adán y su graciosa hermana Margot.

Bienvenidas.

**Visitantes**

Con motivo de la Verbena que se efectuó el día 11 del actual, he tenido el gusto de saludar a varios amigos que vinieron a disfrutar de dicha fiesta. Entre ellos, el Sr. Rafael Arrue Moruno, Consejero Provincial de Oriente y su elegante y simpatiquísima esposa Sarito Escale; en unión de sus graciosas hijas Gloria y Carmencita y la amable señorita Digna Cheda.

También tuve el gusto de saludar a la gentil señorita María Elena Martínez.

**Dra. María de los Angeles Amat.**

Esta culta y elegante amiga, que goza de gran estimación en esta villa, se encuentra entre nosotros.

Que sus días en ésta les sean muy gratos.

**Pedro Victorero**

El martes tomó pasaje para la Habana el señor Pedro Victorero, competente Inspector de Obras Públicas, el cual vino a esta villa a asuntos relacionados con su cargo.

Feliz viaje.

**Santos**

En la festividad de San Antonio celebraron su santo un grupo de damas y caballeros de esta villa. Entre ellos recordamos a la bella señora María Antonia Zayas de Aznares; las señoritas Antonia María Menéndez y María Antonia Palomares, que se encuentra en la Habana; Sres. Antonio Villalón, Cajero de Aduana, José Antonio Villalón Jr. Antonio Pérez Alvarez, Antonio Maranje y José Antonio Estrada, Cronista elegante del periódico local «El Sol»; Antonio Bebelagua.

Reciban todos nuestros buenos deseos por su felicidad.

**Agradable Noticia.**

Hasta mí ha llegado la noticia de que el estudioso e inteligente joven J. Ignacio Castro, hijo del Sr. Julio Ignacio Castro, representante a la Cámara y de su bella esposa María Teresa Lores, ha obtenido el título de Bachiller con brillantes notas.

José Ignacio cursa sus estudios en las Escuelas Pías de Guanabacoa.

Reciban tanto sus padres como él, nuestros parabienes.

**De Temporada**

La joven y estimada señora Hilda Pérez de Requena se encuentra de temporada en casa de sus padres, los distinguidos esposos Pérez-Querol.

Grata estancia le deseamos.

**Abelardo Pérez**

Después de pasar una corta temporada en la capital de la República, se encuentra nuevamente entre nosotros, este estimado joven.

**Waldina Guerrero**

El domingo tuve el gusto de saludar a esta simpática amiga, que pasó unas horas entre nosotros, regresando nuevamente a su residencia en Banes.

**De la Habana**

Después de pasar unos días en la capital de la República ha regresado a su hogar el señor Miguel B. de Zayas, Contador de la Aduana de esta villa.

Bienvenido.

**Victoria Carcassés FEREZ.**

## LA PATRULLA POLICIACA

## TITINA LA MECANOGRAFA

## EL PATO PASCUAL

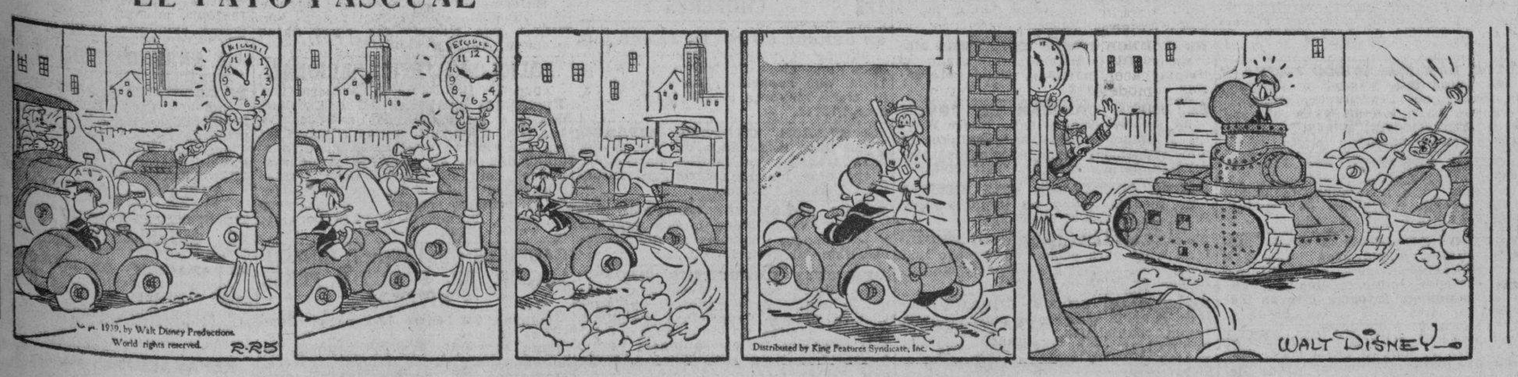


## EL PROFESOR NIMBUS

M.E.C.D. 2016

# ANUNCIOS CLASIFICADOS DE ULTIMA HORA

## COMPRAS

### 23 OBJETOS VARIOS

**DESEO ADQUIRIR UNA AMPLIA**dora para fotografías, en buenas condiciones, para película de 35 mm. a 6x6 cm. Diríjase a T. H. Apartado 1156 Habana.

## VENTAS

### 48 CASAS

**FIJESE EN ESTE ANUNCIO**

Se venden dos casas de mampostería con dos o tres cuartos cada una $1.200 y una casa de inquilinato 17 habitaciones, rento 60 pesos. Precio $3.000. Otro reparto La Fernanda 3 garages $1.600. Otra Regla ss., 3|4, azotea $1.200. Una finca que costó 30.000 pesos, mucha arboleda, una casa a todo lujo, daré informes, Precio $7.000. Otra casa vieja ss, un salón 13x42 éste está Línea y 14. Calle 18 a 10 pesos metro. Informan Reina 316 bajos. No corredores. De 9 a 5 preguntar por Satre.

## Habrá comicios en la Sociedad Liceo del Central Alava

Será el primer domingo del mes de Julio. «La Verdadera Religión Cristiana» editada

Procedente de la ciudad matancera se encuentra entre nosotros, donde se propone pasar estos meses de verano, la apreciable familia del jefe de oficinas de este central, señor José Cruz Alvarez.

La familia del señor Cruz Alvarez, compuesta por su gentil esposa, señora Eloisa Martínez y sus elegantes hijos Pepe, Edilia y Eloísa, vien muy complacida por la grata estancia que en esta sociedad disfrutará.

Nos place ofrecerles nuestro más cordial saludo.

**Aniversario de bodas**

El estimado amigo, Ramón Alamo y su joven y amable esposa, Eladia Carreras, cumplieron en la fecha del lunes último, el tercer aniversario de su feliz unión matrimonial.

Tan destacados cónyuges aunque no celebraron fiesta alguna, tuvieron múltiples demostraciones del afecto que se han granjeado en nuestros círculos sociales.

Sea esta nota portadora de nuestra felicitación.

**Primer año**

La graciosa y adorable niñita Lourdes Margarita, hija amantísima de los jóvenes esposos, Luis Alvarez y Teresita Gutiérrez, celebró en la festividad de Santa Margarita, su primer aniversario de vida.

Para festejar tan grato motivo, los queridos esposos ofrecieron en la residencia del apreciable matrimonio Secundino Alvarez y Mena González, un rico buffet a un grupo numeroso de sus amistades.

Se hicieron brindos por la felicidad y ventura de todos los presentes y de la graciosa niña.

**Elecciones en el «Liceo»**

Nuestra progresista sociedad «Liceo», cuya directiva preside con tanto acierto el entusiasta caballero, señor Augusto Arias, y que con perseverancia digna de encomio ha venido dedicándose a su mejoramiento social y material, se está preparando para celebrar las elecciones reglamentarias el primer domingo de julio.

Entre las distintas candidaturas formadas, figuran los más prestigiosos elementos de nuestra sociedad, y tanto unas como otras, cualquiera que fuere la triunfante, se dedicará con todo amor, al viejo lema de laborar por el mayor engrandecimiento de la misma, ya que, nuestro «Liceo», es la magnífica fragua donde se funden nuestros empeños.

En próxima crónica ofreceré el resultado de las elecciones.

**«La Verdadera Religión Cristiana»**

Antonio León Jiménez, escritor de sólida mentalidad y cultura que sabe hacer viorar todas las cuerdas de la más exquisita sensibilidad, acaba de editar su obra «La Verdadera Religión Cristiana», que encierra una gran enseñanza y espiritualidad.

Este libro, todo un compendio de realidades, abarca un hondo concepto de la religión, tan exaltada en estos tiempos en que el egoísmo impera, en que la lucha por la vida es más encarnizada y en que el corazón de la humanidad está endurecido ofreciendo el aspecto de tener aplastado todos los sentimientos que constituyen la civilización.

«La Verdadera Religión Cristiana», cuyo título de por sí solo invita a una lectura amena, selecta e instructiva, es una de las obras más solicitadas, y su autor, el distinguido periodista León Jiménez, director del periódico del aire: «Voz Septembrista», está recibiendo grandes elogios de la crítica nacional.

Estas líneas, que como sencillas nunca podrán detallar el justo sentido de tan interesante libro, llevan al autor, una cálida felicitación y los mejores deseos porque continúe cosechando triunfos.

**De la carretera**

Los trabajos de reconstrucción de la carretera que nos unirá a Colón, se encuentran paralizados en estos días, con motivo de las continuas lluvias, esperándose pueden ser continuados tan pronto como mejore el estado del tiempo.

También y según rumores, pronto recibirán sus jornales los numerosos obreros que laboran en los mismos, gesto este, que será recibido con verdadero beneplácito, ya que del cobro depende el sustento de cuantos han invertido su tiempo en los trabajos de la mencionada reconstrucción.

Mina Díaz García,
Cronista Social.

**Suscríbase al DIARIO DE LA MARINA por los teléfonos M-7911, M-7912 y M-7913, y por medio de sus agentes en todo el territorio nacional**

## VENTAS

### 48 CASAS

**SE VENDE CASA DE CONSTRUC**ción antigua toda de cantería esquina con 350 m2. en la parte vieja de la Habana renta $190,00, de acuerdo con la ley. Informe su dueño Telf. A-0542 de 8 a 12 y de 2 a 6. Trato directo con compradores.

**VENDO CASA MAMPOSTERIA POR**tal, sala 2|4, comedor y cocina $750. dejo $250 a pagar $3 mensuales sin interés otra en $550, dejando $50. Informes FO-7140.

**VIBORA $3,500**

Gran casa a media cuadra de la Calzada de Jesús del Monte. Con portal, sala, 3 habitaciones, comedor al fondo, baño completo, pantry, cocina, pasillo lateral y patio, traspatio, cuarto y servicio de criados. Está separada de sus colindantes metro por cada lado. Pedro de la Cuesta A-8697 y FO-2419.

**ALMENDARES $4,500**

Magnífica casa tipo inglés. Con jardín, portal, sala, 3 habitaciones, baño completo, comedor, pantry-cocina, terraza, portal al fondo, cuarto y servicio de criado y gran traspatio. A una cuadra de ómnibus y tranvías. Pedro de la Cuesta. A-8697 y FO-2419.

**ALMENDARES $4,800**

Modernísima casa en acera de sombra, con portal, sala, hall, 3 habitaciones, baño intercalado en colores, comedor decorado, cocina, servicio de criados, terraza y garage. Preparada para dos plantas. Fabricación de primera. Una ganga. Pedro de la Cuesta A-8697 y FO-2419.

**ALMENDARES $9,800**

Se vende por embarcar, regio chalet, con detalles de lujo y confort. Un año de fabricado. Con jardín, portal, sala, biblioteca, comedor, baño auxiliar, pantry, cocina, cuarto y servicio de criados, terraza portal al fondo, garage y traspatio. En los altos: 4 habitaciones, baño en colores intercalado, closets, terraza etc. Un verdadero regalo. Pedro de la Cuesta, A-8697 y FO-2419.

**VEDADO CASA 2 PLANTAS EN $14500**

Vendemos calle 23 casa moderna 2 plantas independientes, compuesta cada planta de Jardín, portal, sala, recibidor, 3|4, baño completo, comedor, cocina, pantry, 1|4 y servicios de criados y garage para dos máquinas. Renta $120.00. Precio: $14.500.00. Informan Quintana e Hijo, Chacón 203. M-8182.

**VEDADO CASA 1 PLANTA EN $8,500**

Vendemos casa una planta calle 17 próxima a L, compuesta de jardín, portal, sala, saleta, 4|4, baño completo, comedor, cocina, 1|4 y servicio de criados y patio. Precio $8.500.00. Informan Quintana e Hijo, Chacón 203, M-8182.

**VEDADO CALLE LINEA, CASA ESQ. A $22 M.**

Vendemos casa de esquina fraile, calle Línea próxima a K, con una superficie de 1.300 metros. Precio a $22.00 metro terreno y fabricación. Informan Quintana e Hijo, Chacón 203. M-8182.

**HABANA OBISPO, ESQ. 2 PLANTAS $14,000**

Vendemos casa 2 plantas, de esquina con comercio, calle Obispo próximo a Monserrate. Precio: $14.000.00. Informan Quintana e Hijo, Chacón 203. M-8182.

**REPARTO ALMENDARES 2 CASAS EN $7,500**

Vendemos dos casas modernas, compuestas cada una de portal, sala, comedor, 3 amplias habitaciones, baño intercalado, cocina, patio y servicios de criados. Rentan $70.00. También se venden separadas. Informan Quintana e Hijo, Chacón 203, M-8182.

**VENDO. GANGA. AVENIDA ESTRA**da Palma 511, entre Juan Delgado y Goicuría, acera sombra, construcción primera, techos monolíticos, parte alta, 5 habitaciones, jardines, sala, saleta, comedor, 2 baños intercalados, dos garages, cuartos y servicios criados, gran patio y traspatio, árboles frutales. Véala de 2 a 6, está vacía. Informes A-8382.

### 49 SOLARES

**REPARTO MIRAMAR VENDEMOS LAS SIGUIENTES PARCELAS**

Calle 2 entre 3a. y 5a. 16x29.48 a $4.50.

Otra de esquina 21x29.48 a $4.75.

Calle 26 entre 3a. y 35a. 16x29.48 a $4.25.

Otra de esquina a 3a. 21x29.48 a $4.50.

Calle 20 entre 5a. y 7a. 26x30 a $5.75.

Calle 16 esquina a 1a. 30x53 a $4.00, también se parcela.

Parcelas frente al mar, con piscina a precios de oportunidad.

**INFORMAN J. P. QUINTANA E HIJO Chacón 203. M-8182.**

**UN SOLAR EN GANGA 5 METROS** de frente por 40 de fondo, en sitio alto y fresco, en el reparto Los Mameyes, precio: 160. Admito parte al contado. F- Villafuerte, Gloria 785, esquina a Rastro.

**MIRAMAR. PRECIOSO SOLAR FREN**te al parque; calle 24 entre 5a. y 7a. Alto sobre roca. 27x12 por 53,06, 1.439 varas a $5.25. Alberto Mendoza Amargura 205. M-9494.

## VENTAS

### 49 SOLARES

**$900 PARCELA DE 12.50x23**

En calle asfaltada a una cuadra de la gran calle 12 y en acera de la sombra. Un metro sobre el nivel de la calle. Completamente llana. Cale 13 entre las Avenidas 4ta. y 5ta. Véala. Pedro de la Cuesta A-8697 y FO-2419.

**SOLARES**

Vedado, la mejor esquina de Pasea, 35x33 metros a $21.00. Esquina en 15, 16x40, $6.000. Esquina en D 22.66x37 a $21.00. En H. cerca 21, 27x20.10, a $22.00. En 21, cerca Paseo, 13.66x50, a $16.00. Miramar, Quinta Avenida, 1251 varas, a $4.00. En Séptima Avenida, 15x55, $2.900. Esquina cerca Belén, 21.63x24 $1.500. Almendares, 12x50 a $1.90. Víbora, Santa Catalina, 14.15x52, a $3.50. Patrocinio, 14.15x50.70 $1.300. Cortina, 12x47 a $1.80. San Francisco, 8x47, $850.00. En Marianao, junto tranvía, 26x40 a $1.00. Country Club, 34x80 a [illegible]. En Habana, casas viejas. Informes O-Reilly 251, departamento 407 M-1072.

**COMPRE UN SOLAR**

Fabrique su casa exenta de agua y contribuciones.

**VIBORA**

En Mayía Rodríguez, Lacret, Libertad, Unión, Sola con calles, acera, alcantarillado, agua, luz, tranvías, ómnibus vendemos la medida que usted pueda desear, al contado o a plazos. A los precios de hoy. Venga a vernos, comprará ganga y saldrá satisfecho.

**MENDOZA Y Ca. OBISPO 305**

Teléfonos: M-6921 y M-6922

**VENTA DE SOLARES**

Fabrique su casa exenta de agua y contribuciones

**VEDADO, NUEVO**

Calles 21, 22, 24, 26, parcelas de todos tamaños. MIRAMAR, esquina a la brisa buena situación $3,90 vara; Calle 8 a $3.75 vara; Calle 14 a $4.50 vara; Calle 16 a $4.75 vara y Calle 18 a $5. vara. ALTURAS DE MIRAMAR, preciosa parcela 17.68x33 a $5.50 vara.

**LA SIERRA**

Varios Solares frente al tranvía y ómnibus desde $3.50 en adelante. Pequeña parcela 10 por 23 baratísima.

**ALMENDARES**

Solar completo 10x43.96 a $2.50 vara con sus cercas, y pequeña parcela 11.40x22 en $900.

**AMPLIACION ALMENDARES**

Preciosa parcela 12x23 en Calle 11 y Consulado, llanita, Esta es un regalo, urge la venta.

**MENDOZA Y Ca. OBISPO 305**

Teléfonos: M-6921 y M-6922

### 50 FINCAS RUSTICAS

**5 CABALLERIAS: $4,900 GANGA SIN IGUAL**

A 14 kilómetros del Capitolio, frente a carretera. Casas, pozos, frutales. Tierra de primera. Toda sembrada. Trato directo. O-Reilly 251, departamento 407. M-1072.

### 51 ESTABLECIMIENTOS

**BARRA SITIO MAS COMERCIAL DE** esta capital $40 diarios venta, $3.000.00. todo moderno, algo muy serio para dos socios conocedores del giro, la damos a primera, más detalles. Cuenya San José y Galiano. café.

**VENDO POR NO PODERLO ATEN**der puesto de frutas preparado para refresco y batidos buena ganga para informes en la misma. Factoría Nro. 67 entre Corrales y Apodaca.

**CASA DE HUESPEDES $1,800**

Se vende este magnífico negocio. Todas las habitaciones alquiladas con buenos inquilinos, Cerca de la Universidad Nacional. Produce buena renta y paga un alquiler modesto. Una magnífica oportunidad. Pedro de la Cuesta A-8697 y FO-2419.

### 53 AUTOMOVILES-ACCESORIOS

**SE VENDE FORD V-8 DEL 36, CUA**tro puertas, en magníficas condiciones. Ganga. Informan Baños esquina 19, de 2 a 6.

**VENDO O CAMBIO FORD CUPE** comercial del 37, 60 HP. 40 klm. por galón, por un solar o en efectivo barato. Optica Gassel. Prado 609.

**SE VENDE FORD DE LUXE DEL 36** 4 puertas equipado con gomas de paquete y todos los accesorios modernos, el Ford más lindo que rueda en la Habana es un carro para el que guste de lo bueno. Informes en Peña Pobre No. 52 esq. Aguiar. Pregunte por Celestino.

**UNA VERDADERA GANGA CHE**vrolet moderno cerrado año 34, cuatro puertas, trabajó particular siempre, gomas perfectas, pintura de fábrica flamante, no tiene que gastarse ni un centavo en él. Precio: $300. Su dueño en Gloria 785 esquina a Rastro.

**VENDO PLYMOUTH 36, 4 PUERTAS** baúl, Chevrolet 35, 4 puertas de lujo, Whippet 30, 4 puertas, 5 gomas nuevas $125. Vea estas gangas, le tomo su carro. 23 entre 12 y 14 garage pregunte por Cecilio.

**SE VENDE UN CHRYSLER DEL 32** perfectas condiciones. se toma otro en cambio. Paseo y Línea, Vedado, Piquera 12 días.

### 54 MAQUINARIAS

**SE VENDE BOMBA GOULDS POZO** profundo 2 1|2 pulgs. Bombas Triflex 2 1|2 pulgs. lote de picos 175 usados, motor gasolina 20c.s Informan Justicia y Municipio, Luyanó.

**VENDO VARIAS MAQUINAS DE IM**prenta. También máquina automática para tarjetas (2.500 por hora) Costó $250 se quema $40. También se cambia. Imprenta O-Reilly 315, esquina Habana.

**SE VENDE UNA FRESADORA CIN**cinnati No. 2, como nueva. Taladro Radial American. Recortador moderno de 16 pulgadas. Pedestal Esmeril doble. Segueta. Varios Tornos. Taladros Eléctricos, grandes y chicos. Una bomba Gould, pistones. Varios tanques. Un camión de volteo Mack, moderno, 2 toneladas, con gomas de aire nuevas. Taller de Clemente Huertos. Concha No. 356 Teléfono X-1694. Habana.

### 56 MUEBLES Y PRENDAS

**SACRIFICAMOS, JUEGO DE RECI**bidor inglés 6 piezas tapiz y rejilla $40.00. Living-room inglés 2 butacones y sofá $80.00. juego mimbre 6 piezas $20. »El Ras» Zanja y Lealtad.

**¡GANGA! SE VENDEN LOS MUE**bles de una casa y un piano alemán de cuerdas cruzadas. Véanse en San Benigno 333 (altos) esquina a Enamodaros de 9 a 12 a. m.

## VENTAS

### 56 MUEBLES Y PRENDAS

**A PARTICULARES. VENDO LIVING** room, casi en la mitad de su valor, costó $160. Gran sofá, butacones, mesa, rejilla y tapizado, nuevo. Consulado 159 altos Habana.

### 57 UTILES DE OFICINA

**VENDO, QUEMO EN $12.00. MUE**bles oficina, sofá y dos butacas, caoba magnífica, tapizado, verlo de 8 a 12 y 2 a 5. Aguiar 117 bajos. Teléfono M-7774.

**REMINGTON NOISLESS (6) COM**pletamente nueva, se da por 35 pesos, calle A Nro. 310 entre 13 y 15, Vedado. F-2987

### 62 OBJETOS VARIOS

**CIEN CARTAS Y CIEN SOBRES CO**merciales, impresos $1.00. Cien tarjetas visita, comerciales cincuenta centavos; trescientas $1.00. Sellos goma, relieves, fotograbados, encuadernación, O-Reilly 315 esquina Habana.

## Dinero-Hipotecas.

### 64 OFERTAS

**DINERO CON GARANTIA DE AUTO**móviles, operaciones rápidas. Véame en la Manzana de Gómez, 314. M. Velasco, Telf. M-1541.

## ENSEÑANZAS

### 75 PROFESORAS - PROFESORES

**MAESTRA NORMALISTA CON AÑOS** de práctica, especializada en Aritmética y Gramática, da clases particulares cualquier grado. También Ingreso. Enseña a leer rápidamente e disponible la mañana y primeras horas de la tarde, Llamar Telf. F-2992

## ALQUILERES

### 79 HOTELES

**SE ALQUILA UNA HABITACION** con baño privado balcón a la calle toda asistencia. Residencia Santa Ana, Campanario 222 esq. a Concordia. Teléfono A-8493.

### 80 CASAS DE HUESPEDES

**«LA EMPERATRIZ» (NUEVO DUE**ño). Gran casa para familias, vista San Rafael y San Miguel, alquilo hermosa habitación con toda asistencia, baño privado, agua fría, caliente. San Miguel 205 altos.

**GALIANO 463 ALTOS ENTRE SAN** José y Barcelona y Animas 559 altos, Magníficas habitaciones con lavabo y baño agua caliente, comida exquisita. Precios reducidos. Absoluta moralidad. Telfs. M-8857 y A5-0671.

**GALIANO No. 404 ALTOS DEL CAFE** La Isla. Alquilo espléndido apartamento de dos habitaciones, baño y balcón con asistencia completa, en la misma una habitación con balcón. Estricta moralidad.

### 82 APARTAMENTOS

**APARTAMENTOS DE LUJO ACA**bados de construir. Informan en Prado 555. 1er. piso. Telf. A-7415.

**EDIFICIO DE APARTAMENTOS INFANTA 351 y 353**

Esquina a Neptuno. Se alquilan 2 apartamentos, cerca de la Universidad, uno con tres habitaciones y cuarto de criados y otro con dos cuartos. Tienen además sala y comedor, baño completo, cocina y servicios sanitarios. Informan en el mismo Edificio

**ALQUILO APARTAMENTO CON LUZ** entrada independiente, sala, cuarto cocina servicio, fabricación moderna 13 pesos solamente personas mayores. Puerta Cerrada Nro 307 esquina a Antón Recio, Habana.

### 83 DEPARTAMENTOS

**SE ALQUILA AMPLIO APARTA**mento en Lamparilla 414 compuesto de sala, comedor, 3 habitaciones, cocina y servicio de criados; tiene balcón a la calle. Informes en la misma encargada.

### 84 HABITACIONES

**SE ALQUILAN HABITACIONES NUE**vas sin estrenar con lavabo de agua corriente y luz, en el Vedado. Precio 10 pesos. Referencias. Para verlos y otros informes: calle A. número 613 esquina 27. Vedado.

### 85 NAVES - LOCALES

**SE CEDE PARTE DEL LOCAL PA**ra ropa interior o bordados o análogo a una cuadra del Ten Cent lugar céntrico Informan de 10 a.m. a 6 P.M Sra Felicita M-2921

### 87 HABANA

**SE ALQUILA EN $50.00 EL 2o. PISO** calle San Nicolás No. 218 entre Concordia y Virtudes, con recibidor, sala, comedor, 4 habitaciones, baño y cocina. Informes planta baja Telf. M-6014.

**ALQUILO CASA MODERNA ACABA**da fabricar, sala, saleta, 4 cuartos baño intercalado, comedor al fondo y servicio criados. San Miguel 1,007 2o. piso entre Mazón y Basarrate, Sr. Castro M-7179. Llave al frente.

**$30.00, ALQUILO CASA TRES CUAR**tos, sala, baño, servicios. Antón Recio 78, entre Monte y Tenerife. Informan en la misma.

**ALQUILO ALTOS ALMENDARES 12** entre Carlos III y Lugareño, recibidor, sala, tres amplias habitaciones con closets, lujoso baño rosado, hermoso comedor, toda decorada, pantry cocina (gas y carbón) terrazas al frente y fondo, cuarto servicios de criados y lavadero, informes y verlas en la misma de 4.1|2 a 6 en la misma.

**ALTOS, SAN FRANCISCO LETRA D** 264, entre San Miguel y Neptuno, $30. Sala, con 3 ventanas, comedor, 4 cuartos, baño, cocina, agua siempre. Cerca Universidad, Iglesia Carmelitas. Informan misma.

**ALQUILO GERVASIO Nro. 118 MO**dernos bajos sala, recibidor, 2 habitaciones, baño intercalado, comedor, cocina, cuarto y servicio de criados. Abierta de 3 a 6 Telf. F-4262

**ALQUILO LEALTAD Y SAN RA**fael edificio nuevo casa bajos $40, sala, tres habitaciones, baño intercalado, comedor fondo, cocina gas baño servidumbre. Informa Cuevas Tel F-5993

**SE ALQUILA LUCENA 255 ENTRE** Neptuno y San Miguel altos casa moderna, sala, recibidor, tres cuartos, baño intercalado completo, comedor al fondo, cocina de gas o carbón, calentador, servicio de criados. Agua abundante. Verse de 1 a 6. 34 pesos. Telf. X-3431.

### 88 VEDADO

**SE ALQUILAN LOS ALTOS DE 17** No 356 entre H y G. Terraza, sala, comedor, cinco cuartos, baño, cocina, cuarto y servicio de criados. Informan en los bajos.

**SE ALQUILA $20.00 CASA CALLE** 13 Nro. 462 media cuadra tranvía y guaguas. M-9114

**SE ALQUILA 17 Nro. 1410 ENTRE** 26 y 28, bajos, nuevos. Tienen portal, sala, recibidor, 3 cuartos, baño comedor, cocina, cuarto y servicio de criados, traspatio. Llave en los altos.

**CALLE 25 Nro. 709, ALTOS ENTRE** D y E. Vedado, lujosa fresca agua abundante, sala, comedor, cuatro cuartos, 4 cuartos baño etc. llave bajos, dueño FO-2372, $40, se rebaja a condición.

## ALQUILERES

### 88 VEDADO

**SIN ESTRENAR EN $46.00 SE AL**quila la casa de planta baja en A entre Primera y Tercera, Vedado compuesta de sala, comedor, dos cuartos con baño intercalado, cuarto de criados, cocina, garage y servicios de criados. Puede verse a todas horas. Informes Telfs. F-5761 y M-3741.

**25 Nro. 306 ENTRE L Y M, ALQUI**lo espléndidos bajos, recibidor, sala, 5 cuartos, 2 baños, comedor cuarto y servicio criada, garage. Informan F-3122. Verla de 9 a 12 y de 3 a 5.

### 89 CERRO y PALATINO

**$35.00 SALA, RECIBIDOR, 3 CUAR**tos, comedor, baño intercalado, doble servicio, cocina, patio y traspatio. Cerro I-6892.

**SE ALQUILA $20.00 LA CASA CA**lle de Santovenia Nro. 138 de sala, saleta, tres cuartos, cuarto baño, cocina y patio a una cuadra de la Calzada del Cerro. La llave en la bodega

### 91 JESUS DEL MONTE-VIBORA

**SE ALQUILA EN 25.00 LA CASA** Ave. de Estrada Palma No. 470, esquina a Juan Delgado. Se enseña de 5 a 7.

**EN $35 SE ALQUILA CASA AVE**nida Chaple y 10 de Octubre portal sala, 4 cuartos, comedor, servicios modernos buen patio, cocina etc. en la misma informan.

**JESUS DEL MONTE ALQUILO ES**paciosa cómoda casa Ensenada No. 312 casi esquina Arango sala, saleta, cuatro habitaciones, baño intercalado completo, comedor fondo cocina, calentador servicio criados, patio tras patio y garage. Llave lado: Informan calle 26 Nro 411 Vedado.

**ALQUILO PORVENIR 617 PORTAL** sala, recibidor, 4 cuartos, otro más alto con servicio demás comodidades, tranvía esquina. La misma de 4 a 6 p.m. $35 F-6948

### 98 ALQUILERES VARIOS

**FINCA CON CASA AMPLIA (CUA**tro habitaciones) garage, frutales, etc., situada en Cuatro Caminos de El Chico, pregunte en la bodega por la finca Latour. La alquilo durante el verano. Teléfono M-5912

## SE SOLICITAN

### 99 SOLICITUD DE ALQUILERES

**SE SOLICITA CASA DE HUESPE**des o inquilinato con 12 o 14 habitaciones, ventiladas en el centro de loa Habana, informan Hotel Las Tullerías Monserrate 407

### 103 CRIADAS - CRIADOS

**SOLICITAMOS JOVEN SIRVIENTA** española para cocinar y limpiar para corta familia, si no sabe cocinar bien no se presente. $20. Se exigen referencias. Señora Domínguez, Infanta 202, altos.

**SE SOLICITA CRIADA DE MEDIA**na edad que sepa trabajar y tenga buenas referencias. 15 pesos y uniformes. Calel 15 No. 802. Vedado.

### 104 COCINERAS Y COCINEROS

**SE SOLICITA COCINERA REPOS**tera de mediana edad, que no salga por las tardes, y tenga buenas referencias. 20 pesos. Calle 15 No. 802 entre 2 y 4 Vedado.

**SE SOLICITA UNA BUENA COCI**nera que sea limpia y tenga referencias. No sacará bultos. Perseverancia 216. Segundo piso entre Virtudes y Concordia, de 9 a. m. a 4 p.m.

### 114 AGENTES - VENDEDORES

**SE SOLICITA VENDEDOR, PARA** vender a comisión, a Hoteles, Clubs, Restaurants etc. línea de productos químicos sanitarios de marca muy acreditada. Indispensable tenga experiencia como vendedor en este giro. Empedrado 415 de 11 a 12 a. m.

### 117 SOLICITUDES VARIAS

**NO PIERDA TIEMPO. GANE DE** $2,00 a $4.00 diarios, en negocio efectivo. A personas bien recomendadas. Obrapía No. 357 bajos. Vega.

**SOLICITO A SEÑORA O SEÑORITA** no importa edad, que acepte iniciar correspondencia de carácter sentimental con joven educado y correcto inspirado en una elevada finalidad. Prometo que será interesante y provechoso. Escriba a: A. R. R. Espada 505 Apartamento 7

## SE OFRECEN

### 118 CRIADAS-CRIADOS

**DESEA COLOCARSE UNA BUENA** criada de cuartos, comedor, o de mano, tiene muy buenas referencias de las casas que trabajó. Sabe manejar niños es muy trabajadora.

**DESEAN COLOCARSE, JUNTOS O** separados dos muchachos del campo, honrados y trabajadores, para criados de manos; saben limpiar autos. No tiene pretensiones. Informan F-5236.

**SE DESEA COLOCAR UNA ESPA**ñola de mediana edad para criada de mano, para informes llame al teléfono M-2460, es honrada y trabajadora.

**EN CASA MORAL DESEA TRABA**jar para cuartos o comedor española, tiene referencias de dos buenas casas. M-7011.

**DESEA COLOCARSE JOVEN ESPA**ñol de criado o de portero, en casa particular, o comercio, sabe servir bien la mesa y es cumpliror, tiene referencias. Llamar al Telf. M-4355 Preguntar por Ramón.

**SE DESEA COLOCAR UNA ESPA**ñola para cuartos, sabe coser o de comedor solo, tiene referencias. Teléfono U-1419, no llame hasta las 9 a.m. Prefiere Vedado.

**SE OFRECE JOVEN ESPAÑOLA PA**ra criada de cuartos o cocinar y limpiar a matrimonio, tiene referencias. Telf M-3983

**SE DESEA COLOCAR UN JOVEN** de primer criada, sabe hacer coteles y planchar ropa de caballero, es muy práctico y tiene excelentes referencias de las mismas. Telf M-1792

**DESEA COLOCARSE UNA SEÑORA** de mediana edad no importa que sea para fuera Telf. U-2861

**SE OFRECE ESPAÑOLA DE MEDIA**na edad para criada de mano o manejadora, tiene buenas referencias. llamen al teléfono M-3981

**SE OFRECE JOVEN CUBANA PA**ra cuartos o coser o ambas cosas, según condiciones, tiene referencias. mínimo: 10 pesos Informan teléfono F-2852 Juanita Hasta las 6 p.m.

**DESEA COLOCARSE UN JOVEN DE** 18 años para limpieza o jardín. Informan teléfono FO-2140

**SE OFRECE CRIADO DE MANO ES**pañol práctico buen servicio, sirve muy bien la mesa, hace toda clase de cocteles, trabajador, cualidades finas, referencias de familias distinguidas. Teléfono A-9854.

**DESEA COLOCARSE UNA MUCHA**cha para criada de cuartos o comedor. Telf. F-3585 Llame de 8 a 11 y de 4 a 5.

**SE OFRECE EXCELENTE CRIADA** de manos, cuartos, manejadora. Tiene muy buenas referencias sabiendo cumplir con sus obligaciones y su deber. Va a donde la llamen. Informes F-3141.

**SE DESEA COLOCAR JOVEN ESPA**ñola para criada de mano. Sabe servir mesa y tiene referencias. Informan F1-7471.

**SE DESEA COLOCAR BUEN CRIA**do español. Sabe servir y tiene referencias. Informan F-6961.

## SE OFRECEN

### 118 CRIADAS-CRIADOS

**SE OFRECE CRIADA PARA EL SER**vicio de mano, cuartos o comedor, práctica en todo servicio, salgo a repartos o donde se ofrezca tengo buenas referencias. F-2524.

**SE OFRECE UNA CRIADA PARA** cuartos, parda, con buenas referencias. También se puede colocar para comedor, sabe trabajar y es cumplidora. Tiene referencias de los servicios prestados M-1149.

**MUCHACHA QUINCE AÑOS, DESEA** colocarse de criada de cuarto, entiende de costura F-2326.

### 119 COCINERAS-COCINEROS

**DESEA COLOCARSE UNA ESPAÑO**la de mediana edad para la cocina solo, no le importa dormir en la colocación. Desea casa buena, no se coloca por menos de $20. Informes Teléfono F-6141.

**DESEA COLOCARSE UNA BUENA** cocinera con magníficas referencias también se coloca de criada, manejadora o lavandera. También por horas. Informes A-6515.

**DESEA COLOCARSE UNA MUY BUE**na cocinera. Tiene referencias y ayuda algún trabajo si es necesario, es muy limpia y duerme o no en la colocación. También aceptaría para fuera de la Habana. M-3339.

**SE DESEA COLOCAR UNA SRA. ES**pañola de mediana edad para cocinar y limpiar para matrimonio o más familia para la cocina. Tiene buenas referencias. No se coloca menos de 15 pesos. Telf. FO-2680.

**MUCHACHA ESPAÑOLA BUENA CO**cinera que siendo matrimonio solo también limpia casa, sueldo mínimo: $15.00, prefiere el Vedado, teniendo casas que la recomienden. F-2225 B 662

**SE OFRECE COCINERA ESPAÑOLA** de mediana edad para cocinar española, francesa, hace pequeña limpieza. Hace plaza, uben sueldo, duerme fuera. Informes M-6560

**DESEA COLOCARSE UNA ESPAÑO**la de mediana edad, no es vieja con magníficas referencias para cocinar y limpiar a corta familia. Rastro 110 esquina a Monte, Tesl A-6515 y F-6252

**COCINERO ECONOMICO EN SU** trabajo muy práctico buena sazón especialidad a la americana y criolla pan, pastelería y toda clase de postres referencias como tal Curazao 5. Tren de lavado, hombre solo joven español Telf. A5-3022

**SE DESEA COLOCAR UNA MUCHA**cha de color para cocinar o limpiar en el Vedado Telf F-5883

**DESEA COLOCARSE ESPAÑOLA CO**cinera superior y repostera inmejorables referencias limpia, trabajadora, es sola, casa particular, cocina de gas. U-6955

**OFRECESE UN JOVEN ASIATICO,** maestro cocinero y repostero fino con buenas recomendaciones, desea casa cubana o americana, informes: San Nicolás 417 altos, Telf. M-5236, por Francisco Ley.

**UN BUEN COCINERO REPOSTERO** joven chino sabe cocinar a la americana, criolla, y española, bien limpio con referencias donde ha trabajado, desea colocarse en casa particular. Telf M-4850

**SE DESEA COLOCAR UN GRAN CO**cinero fino, asiático, en casa particular muy práctico criolla, española y francesa, hace dulces variados. Es limpio y formal tiene muy buenas referencias. M-4751

**UNA MUCHACHA ESPAÑOLA DE**sea colocarse para cocinar y limpiar para matrimonio o corta familia. Prefiere los repartos. No menos de 15 pesos. Telf. A-6414.

**SE OFRECE MUY BUENA COCINE**ra con excelentes referencias, buena sazón y limpia, sabe cumplir sus obligaciones. Va a donde la lleven. Informes F-3141.

**SE DESEA COLOCAR UNA MUCHA**cha española para cocinar y limpiar a matrimonio solo, sabe trabajar de todo, es cocinera y repostera, sabe servir mesa a la rusa. desea ganar buen sueldo, Telf. U-4104.

**SE OFRECE COCINERO BLANCO RE**postero para casa particular o huéspedes o comercio. Tengo buenas referencias. Salgo Repartos F-2524.

**SE OFRECE COCINERA CON BUE**na sazón para cocinar sólo o cocinar y ayudar, tengo inmejorables referencias, salgo a los repartos y duermo en la colocación, según trato. Teléfono M-1149.

**SE OFRECE BUENA COCINERA DE** color para cocinar sólo o cocinar y ayudar cocina de todo con buena sazón, sale a los repartos y duerme en la colocación o fuera, según trato, 23 407, esquina a J. F-2524.

**SE DESEA COLOCAR JOVEN ESPA**ñola para cocinar y limpiar. Informan A-7465.

**SE OFRECE BUENA COCINERA RE**postera para cocinar sólo o para cocinar y limpiar. Informan M-6961.

### 120 MANEJADORAS

**COLORED JAMAICAN RELIABLE** woman seeks position as nurse good family best refrences, city or country, call F-5028

**SE DESEA COLOCAR UNA JOVEN** inglesa de color para manejar, tiene muy buenas referencias personales de muy buenas casas, es cariñosa con los niños. Llame a este teléfono: F-8153

**SE OFRECE JOVEN CUBANA CON** buena presencia para manejadora. Tiene referencias. Informan U-6337.

### 124 LAVANDERAS-LAVANDEROS

**JOVEN MODISTO CON AMPLIOS CO**nocimientos de corte y costura y excelente práctica se ofrece lo mismo para taller de cualquier categoría como para casa particular. No tiene pretensiones. Telf. U-1483.

### 125 CHOFERES

**SE OFRECE UN JOVEN PARDO CON** buenas referencias para chofer, conoce toda clase de máquinas, la Habana, sus repartos, buena presencia, no tiene mayores pretensiones. Informes F-3141.

**SE OFRECE CHOFFER ESPAÑOL,** con más de 10 años de experiencia para trabajo con familia particular. Tiene muy buenas referencias. Informan U-2668 Alfredo.

**DESEA COLOCARSE CHOFFER ES**pañol joven. Tiene mucha práctica y experiencia y buenas recomendaciones llame al Telf. M-6685

**OFRECESE CHAUFFEUR MECANI**co blanco soltero, joven honradísimo lo mismo para comercio que particular, manejo toda clase máquinas guagua, camión 19 años experiencia, sin accidente, salgo cualquier lugar, 8 años una casa, referencias esmeradas, F-3060

## PROFESIONALES

### 1 ABOGADOS Y NOTARIOS

**ME HAGO CARGO DEMANDAS, DI**vorcios rápidos, matrimonio notarial, cartas de ciudadanía, pasaportes, declaratoria de herederos. Véame, anticipo gastos. Bufete Alberto Cuervo, Edificio Metropolitana 342 Telf M-2808 O-Reilly y Aguacate.

**DIVORCIOS**

En 10 días pensiones alimenticias, facilito los documentos a cubanos y extranjeros, voy a domicilios. Pagos cómodos y a plazos. Dr. Angel Fernández, calle San José 762. altos.

**DIVORCIOS: EN QUINCE DIAS CO**bro honorarios después efectuado Divorcio. $5 mensuales. Anticipo gastos. También al interior. Bufete «Benítez» Romay 60, Habana, Hora: 3 a 6.

## PROFESIONALES

### 3 DRES. en MEDICINA.

**DR. OCTAVIO RIVERO**

**EX-ASISTENTE DEL PROFESOR SAYE (Barcelona)**

Tuberculosis, enfermedades pulmonares y alérgicas (asma, coriza, Urticaria). Consultas: Lunes, miércoles y viernes de 1 1|2 a 3 1|2. Martes, Jueves y sábado de 9 1|2 a 1 1|2. Campanario 209. Telf. M-6258.

**GABINETE UROLOGICO GENERAL DE PROFILAXIS VENEREA**

Curamos todas las enfermedades de las vías urinarias en pocos días sin dolor. Blenorragia, Cistitis, Prostatitis, Orquitis, Ulceras, Chancros, Flujos de Señora, Impotencia, debilidad sexual tanto en el hombre como en la mujer. Consultas y curas gratis para los pobres, de 7 a 11 de la mañana todos los días. Curas o tratamientos pagos de 11 a 8 de la noche. Consultas y curas reservadas, llame al Telf. M-3606. Jesús del Monte No. 179 Bajos, frente a la Quinta de Dependientes. Habana. Hacemos toda clase de análisis de Laboratorio.

**DR. ANTONIO PITA**

**Enfermedades nerviosas y endocrinas. (Exclusivamente)**

Desequilibrios vago-simpáticos y grandulares. Psicastenia. Neurastenia. Impotencia y Frigides sexual y nervosismo de los órganos en todas sus manifestaciones. Contando con un bien montado Instituto de diagnóstico y fisioterapia. Consulta previamente concedida: $10.00. Consulta de 1 a 3 p. m. $5.00. No visita ni da consultas por correo. San Lázaro 67, teléfono A-9292. Habana.

**Dr. Alejandro Muxó**

**VIAS URINARIAS**

Especialista de la clínica-hospital «Cuatro de Septiembre» y de la quinta «Covadonga» del Centro Asturiano. Cirugía génito urinaria. Enfermedades venéreas y trastornos sexuales. Consultas diarias de 4 a 7 p. m. Perseverancia 163 entre Animas y Virtudes. Telf. A-7001.

**DR. ALFREDO COMAS**

Especialista del Instituto del Cáncer. Enfermedades venéreas, sífilis; impotencia; afecciones de señoras; tumores del útero y pechos. Aplicaciones del Radium. Horas de 2 a 5 Telf. M-7728. San Nicolás número 260, entre Neptuno y Concordia, Habana.

**DR. MESA RAMOS**

**PIEL, SIFILIS, VENEREO**

Impotencia, esterilidad, etc. Consultas y tratamientos de 8 a 9 a. m. Martes, jueves y sábado. 5 a 7 p.m. diaria. Perseverancia 154, bajos entre Animas y Virtudes.

**DR. FELIPE OLIVERA PUJOL**

**PIEL Y SIFILIS**

Especialista de la Quinta «Covadonga» del Centro Asturiano y del Sanatorio Hijas de Galicia. Consultas Lunes, Miércoles y Viernes de 2 a 4 p. m. Perseverancia 163 entre Animas y Virtudes A-7001 F1-6091.

**SORDERA**

**RUIDOS DE OIDOS**

**ETC. SE CURAN CON RUBIDOL, fórmula de un afamado especialista. De venta en todas las droguerías y boticas. Depósito Monte 1153, esquina San Joaquín, teléfono M-4128.**

**DR. ROSAL**

Sistema nervioso. Corazón, Medicina interna. Consulta diaria de 4 a 6. San Miguel 507, bajos, entre Gervasio y Escobar. Telf. U-2342

**DR. A. VENERO**

Curación rápida enfermedades venéreas, impotencia, sífilis, electricidad médica, diatermia, ozoterapia etc. Cuota semanal. Consultas: 10 a 12 y 4 a 6 San Miguel No. 301 esquina a San Nicolás A-9380.

**DR. FRANCISCO J. DE VELASCO**

**Corazón, Pulmones, Estómago e Intestinos**

**DR. RUBEN DE VELASCO**

Corazón, Pulmones. Enfermedades de los niños. Consulta de 1 a 3 días laborables. Horas especiales, previo aviso. Salud 208 moderno. Telf. F-6068.

**Dr. A. BARBA INCLAN**

Especialista huesos, articulaciones músculos. Cirujano Ortopédico del Hospital de la Policía Nacional y ayudante del Profesor A. Inclán. Consultas diarias de 2 a 3. Viernes consultas gratis para pobres. San Lázaro Nro. 170 Honorarios módicos Electricidad médica y masajes.

**DR. MARINO RAMOS**

**Especialista del Hospital Mercedes**

Medicina General. Enfermedades de la infancia. Niños retrasados. Consultas diarias 4 a 7 p. m. días festivos 10 a 12 m. Reina 212 M-2107.

**DRA. MARIA JULIA DE LARA**

Médico cirujano. Clínica privada. Partos, ginecología y Ciruga Plástica. Calzada 710, entre Paseo y A. Telf. F-5008.

**DR LUIS BERMUDEZ GARCIA ENFERMEDADES DE LA PIEL**

Vías urinarias y nerviosas, Tratamiento de la Impotencia y Esterilidad, por métodos propios, tanto en el hombre como en la mujer, Electroterapia y Diatermia a domicilio.

**Consultas: de 8 a 8 $5.00**

Profilaxis Venéreas: a cualquier hora. **Escobar No. 518, entre Zanja y Salud Teléfono U-1288**

**DR. A. LABRADOR**

Especialidad enfermedades estómago, intestinos, Flujos crónicos. Venéreos y Sífilis. Corazón, Riñones y Pulmones, inyecciones intravenosas. Se hace toda clase de análisis. Consulta gratis de 8 a 11. Pagas 1 a 3. **Angeles Nro. 7, entre Reina y Estrella A-0801**

**DR. SOMODEVILLA**

**GINECOLOGO**

Enfermedades de señoras. Esterilidad. Períodos dolorosos. Aborto habitual. San Nicolás 614 entre Salud y Reina. Telf M-1540.

**POLICLINICA INTERNACIONAL**

Director Dr. David Cabarrocas, San Miguel 462 entre Lealtad y Escobar. Gratis a los pobres con radioscopias análisis, diatermia, rayos ultra-violetas luz alpina; inyecciones, medicinas, aplicación de aparatos de yeso; raspados; otras: operaciones. Tratamiento de tuberculosis con éxito desde la primera semana al desaparecer la fiebre. Turnos de $5.00 a hora fija. Telfs. U-2737; F-4045.

**GABINETE OBSTETRICO GINECOLOGICO, DR. EVARISTO PEREZ RIVERO**

Habana 712 entre Luz y Sol. Consultas diarias de 1 a 5 p.m. Enfermeras especializadas en tratamientos de enfermedades de señoras. Partos, trastornos del período insuficiencia ovárica. Menopausia. Telf. A-8930.

### 4 OCULISTAS

**DR. JOSE ALFONSO**

**OCULISTA**

**NARIZ, GARGANTA Y OIDOS**

Ex-Especialista del Centro Asturiano. Consultas de 2 a 5, $3.00. Turno fijo, $5.00. Mutualizables de 10 a 12. Monte 1120 esquina a San Joaquín. Teléfono M-2230. Prescripción de cristales.

### 6 COMADRONAS.

**CONSUELO RUDA**

Comadrona ex-interna de la casa de Salud «La Balear», muchos años de práctica. Consultas gratis Franco 7. bajos. entre Carlos III y Estrella. U-5824

## PROFESIONALES

### 5 DENTISTAS

**DR. JOSE MARIA GATELL**

**CIRUJANO DENTISTA**

Especialista en extracciones sin dolor, puentes de oro y dentaduras postizas, arreglo de puentes y planchas en 6 horas, a los clientes del interior les termino en 24 horas. Facilidades de pago. Consultas de 8 a 8. Calle Habana 414 (bajos) entre Obispo y Obrapía.

## COMPRAS

### 9 CASAS

**DESEO INVERTIR DE 1 A 5 MIL** pesos en una o dos casitas en la Habana o en los barrios de Luyanó o Lawton. Trato directo. Informes Telf. X-2921.

**COMPRO FINCA GANADERA PRO**vincia Pinar del Río de 80 a 200 cabs. Pago buen precio y de contado. Envíeme datos concretos por correo. Sr. Barreiros, Chacón 203, Habana.

**HABANA, COMPRANSE DOS CASAS** una de una planta, otra de dos; hasta $18.000. Comprendidas de Estrella a Lagunas, Prado a Belascoaín. Avisen directamente a interesado. Teléfono F1-7381

### 10 SOLARES

**MIRAMAR**

Compro un solar de esquina en la calle Tercera debe ser de sombra, pago al contado $5.000-00. A. Larrea, FO-3477

### 15 MAQUINARIAS.

**COMPRO Y VENDO TODA CLASE de máquinas de uso, motores bombas y tanques. Ofertas detalladas, Apartado 601.**

### 17 MUEBLES Y PRENDAS

**COMPRO MUEBLES M-5091**

Compramos muebles de todas clases, máquinas coser escribir, baúles, maletas, ropa, cristal, loza prendas y oro. Negocio rápido. M-5091

**M-2687 COMPRO ROPA USADA**

De caballeros. Si usted tiene ropa, zapatos, maletas, para vender acuérdese Martínez le paga bien. Villegas 266 esquina Lamparilla. Teléfono: M-2687.

**U-3143 COMPRA MUEBLES, EN**seres establecimientos, objetos arte, máquinas coser escribir, baúles, maletas, archivos, libros, baúles maletas, todo lo que quiera vender trato con el dueño trabajo los domingos voy al campo.

**M-7084 COMPRO MUEBLES, CUA**dros antiguos y modernos, máquinas coser, escribir, lámparas cristal, pianos, libros, porcelanas, baúles, maletas, abanicos, ropa, vajillas, alfombras, plata, buros, archivos, compro libros. M-7084

**M-3686 COMPRO MUEBLES TODAS** clases, pianos, muebles oficinas, neveras, objetos arte, porcelana y bronce rotos, ropa usada, todo lo que venda. Voy al campo M-3686

**A-9003. COMPRO MUEBLES TO**das clases oficinas, todos objetos arte, máquinas coser, sillones barberías, pianos, mamparas, lámparas, cajas hierro, camas, pupitres, contadoras, todo lo que vendan. Teléfono A-9003.

**COMPRO**

**ROPAS U-1510 MUEBLES**

Máquinas de coser, juegos cuartos, comedor, sala, archivo, vajilla porcelana o plata, artículos arte, neveras, radios, máquinas escribir. Pago bien. Dinero en mano. Seriedad.

**A-7795 COMPRA MUEBLES**

De todas clases. Pagamos más que nadie. También vendemos, cambiamos, y alquilamos. No venda sin antes hacer una llamada. A-7795. Vamos en el acto. «La Honradez», Máximo Gómez 85. 357 moderno.

**M-9136: COMPRO**

Muebles, máquinas coser, escribir, sumar, oficinas completas, archivos contadoras, equipajes, alfombras, lámparas, objeto arte, caja hierro, armatostes sillones inválidos, gabinete médico, sillones barberos. Compro toda clase de objetos, divisiones, mamparas, etc.

**COMPRAMOS JOYAS**

Antiguas y modernas, con brillantes, zafiros; rubíes y esmeraldas finas; oro; platino; plata y enchapes hasta en pedazos. Objetos de plata; bandejas: juegos de café; cubiertería y otros artículos. Rosarios de oro y plata; con cuentas de perlas; coral; amatistas etc. Pagamos bien. Vamos a domicilio.

**CARBALLAL HERMANOS**

**San Rafael 618, entre Gervasio y Belascoaín. Telf. U-5744**

## Arrendamientos.

### A-1 FINCAS RUSTICAS-URBANAS

**CEDO ACCION DERECHO ARREN**damiento, varias fincas de una caballería, frente carretera Managua, Vereda Nueva; chalet mampostería, frutales, palmar, platanal, pozos, animales, siembras. Cano Obrapía 360.

### A-2 ARRENDAMIENTOS VARIOS

**SE ARRIENDA O ADMITEN PROPO**siciones para negocio, la antigua fundición de Angel Velo, en San Francisco de Paula. Informes Angel Velo, Finca Las Piedras, San Francisco de Paula, teléfono 17-2 larga distancia.

## REPARACIONES

### 42 MUEBLES Y PRENDAS

**REPARACION DE MUEBLES. RE**formamos, barnizamos a muñeca encerar dejándolos como de fábrica. Esmalto, reformo neveras, mimbres, tapicería general, precio situación Telf. I-4010 y se convencerán. Sergio.

**REPARACIONES DE MUEBLES**

Casa «Coro». Barnizamos toda clase de muebles y tapicería. Especialidad en colores, combinaciones de maderas y chapas. Limpieza de muebles a domicilio. Estrella 27, entre Aguila y Angeles. Telf. M-2127.

**Un buen muebles agradece una buena reparación**

**REPARE A TIEMPO SU NEVERA**

Rionda. Esmaltados por colefacción eléctrica. Infanta 1.059 Telf. U-3968.

**GARCIA ESPINOSA**

**Mueblería y Tapicería. Tener sus muebles flamantes es sinónimo de prosperidad. Píntelos, Tapícelos. Llámenos. Teléfono U-1424. San Rafael entre Aramburo y Soledad. No cobramos lujo.**

M.E.C.D. 2016

## REPARACIONES

**42 MUEBLES Y PRENDAS**

...AMOS SUS MUEBLES POR poco dinero dejándolos como nuevos. Casa Pardo. U-5761. Los modernizamos, barnizamos a muñeca y esmaltamos Duco. Pintamos imbres a ... neveras. Tapicería en general ... espejos. Trabajos garantizados. San Rafael Nro. 610 entre Gervasio y Belascoaín.

## VENTAS

**CASAS**

48

**NO COMPRE. FABRIQUE CON** Valdés a $22.00 metro. Pone mar... de caoba. Hace la casa en sesenta días. Vea la que termina en Pa... Rabel. Colegio de Belén. ...2571, A5-0332 Luyanó 14.

**CASA MODERNA $1.425!!** Casa que renta $17, portal, sala, ... cocina, patio para 2|4 más, buenos pisos, paredes citarón, preparada ... altos, carpintería cedro, ¡esto es ganga, pero urge! Situada en Florida cerca de Buenos Aires, ruta ... a una cuadra. De 9 a 12 y de ... La entrego vacía. Teléfono: ...

**OPORTUNIDAD. MODERNA CASA** acabada fabricar, frente Colegio Belén, una cuadra Calzada Columbia, ... alto, rodeado magníficas residencias. Jardín, portal, sala, hall, cuatro habitaciones, baño intercalado colores, garage, servicio criados, cocina, amplio comedor, lavadero, traspatio. $6.500. Marrero M-7774.

**REPARTO LA SIERRA**

Vendo lujoso chalet 2 plantas estilo colonial esquina con 5 dormitorios, ... 4 garage y lujoso jardín, precio ... contado $7.500 para verlo todas horas 9 y 12, Almendares oficina Sr. Alpendre FO-2542

**MIRAMAR, DE ESQUINA $14.000**

Miramar calle 20 residencia de esquina con 4 habitaciones, todas las comodidades a todo lujo, 14.000 ... 2 años de fabricada, cerca de Avenida José B. Fernández Obrapía 308. M-1506 y M-7430

**... SE VENDE $1,600 B. VIS...** sala, comedor, 3 cuartos, cocina, ... mampostería y cercada. Ruta 9 ... esquina, Avenida Consulado No. ... de 1 a 6 p.m.

**GANGA. CALLE CIENFUEGOS ES...** 3 plantas, $9.000; otra $15.000 ... 3 plantas, $9.500; otra $8.500; ... esquina $9.000; otra $17,000; ca... 2 plantas renta $80, $8.000; otra ... $5,500; otra $5.000. Prado y Dragones café M-4739 Yanes.

**CUARTELES, 8x24 $5.500**

Para fabricar, agua redimida. Otro San Lázaro próximo Belascoaín 8x17 ... Consulado 7x30 $8.500 San Nicolás 7x35 $7.500 San Miguel 162 medio $6.000 Gerardo Mauriz M-7586 Metropolitana 538.

**ALTURAS: $11,500**

Magnífico chalet moderno 4 habitaciones garage, patio. Otro lindísimo chalet esquina brisa, moderno $15.000 lo mejor de Altruras del Río Almendares. Gerardo Mauriz M-7586 Metropolitana 538.

**MIRAMAR: $10,500**

Chalet jardín, portal, sala, recibidor, comedor, garage, altos 3 amplias habitaciones y demás $10,500. Otra residencia en lo mejor de Miramar casi regalada Gerardo Mauriz M-7586, Metropolitana 538.

**CALLE B: $5,800**

Próxima la Sierra espléndida residencia jardín portal, sala, hall, comedor al fondo, 4 habitaciones, baño intercalado color, garage, cuarto y servicio chofer, cuarto y s. criados, patio ... Otra en $2.000. Gerardo Mauriz M-7586 Metropolitana 538.

**ALMENDARES 2 CASAS: $7,500**

Modernas nuevas rentan $70.00. Otra ... sin estrenar $4.800. Otra $4000 ... Miramar lindísimo chalet $13.000 ... 4 casas con garage rentas $80.00 ... Gerardo Mauriz M-7586 Metropolitana 538.

**VEDADO: $11.500**

Chalet 4 habitaciones 2 de criados, garage $11.000. Otro jardín, portal, sala, comedor, 3 habitaciones, baño completo intercalado, techos monolíticos ... Gerardo Mauriz B-7586 Metropolitana 538.

**LINEA, 4 CASAS: $25.000**

En lo mejor de Línea, Vedado 683 metros todo fabricado de d... plantas, buena renta $25.000. Ot... Línea ... entrada 2 plantas, 70... metros ... Gerardo Mauriz M-7586 Metropolitana 538.

**MONTE 3 PLANTAS $25.500**

Próximo a Aguila estupendo negocio ... próximo Galiano esquina ... plantas $12.000 renta $85.00. Otra ... Concordia $12,500. Otra San ... $17.000 2 plantas; otra Reina ... moderna $23.000 Gerardo Mauriz M-7586 Metropolitana 538.

**VIBORA**

Jardín, portal, sala, hall, 5 cuartos, baño intercalado, comedor, pantry, cocina, traspatio, garage: $5.200. También vendo chalet con jardín portal, sala, hall, 3 cuartos bajos y 2 altos, baño intercalado, comedor, cocina, patio, entrada automóvil $4.500 M-1072

**VEDADO: $17,000**

**¡OPORTUNIDAD!**

Oportunidad. Es positiva ganga. Gran residencia. Jardín, portal, vestíbulo, sala, recibidor, hall, 5 cuartos, 2 baños intercalados, comedor, pantry, cocina, 4 cuartos criados, baño, traspatio, garage. M-1072.

**SAN FRANCISCO**

Cerca de la Calzada Jesús del Monte, portal sala, 2 cuartos grandes, baño completo, comedor, cocina, patio $3,000, otra casa cerca con portal ... 3 cuartos, y baño intercalado, comedor, cocina, patio, $2,600. Y en ... Rodríguez, nueva, preciosa: ... M-1072

**GRAN OPORTUNIDAD**

En lo mejor del Reparto La Sierra, vendemos casas modernas, con ... de jardín, portal, sala, governe ... habitaciones grandes, baño intercalado en colores, comedor, cocina, 2 cuartos de criados con 2 servicios, garage, patio y traspatio. Citarón y placa monolítica, rodeada de magníficas vías de comunicación. Costó $12,000. Se regala en $5.800. Siempre que sea antes del 21. Informan Quintana e Hijo, Chacón 203 Telf. M-8182.

**LA SIERRA VENDO CASA DE DOS** plantas moderna, jardín, portal, sala, terraza, patio y demás comodidades. Precio $7.500 trato directo señor Rodríguez FO-3635

**LA SIERRA**

Lindísima casa acabada de fabricar, citarón y monolítica, interiormente ... ambeada, marcos de caoba y cedro, jardín, portal, sala, hall, 3 habitaciones con closets. Comedor decorado, baño intercalado de lujo, amplia cocina, despensa, garage, servicios criados. $5.700. Diego Pérez, ... 360

## VENTAS

**48 CASAS**

**ALMENDARES**

Ganga por embarcar vendo 12 casas y 8 apartamentos rentando $250 mensuales, precio ganga $25,000 costó doble, para tratos calle 9 y 12 reparto Almendares, oficina Sr. Alpendre, teléfono FO-2542

**VEDADO**

Calle Línea No. 1006 entre 10 y 12. Se vende esta casa propia para fabricar. Mide 20x50. Precio $25.00 metro. Informan en O-Reilly No. 251 Departamento No. 407. Telf. M-1072.

**MIAMI FLA. — EN $6.400,00 SE VENDE** de la nueva casa bien situada y completamente amueblada, renta el 10 por 100 libre F-5334.

**VEDADO**

Calle Línea número 1006, entre 10 y 12. Se vende esta casa propia para fabricar. Mide 20x50. Precio: $25.00 metro. Informan en O-Reilly No. 251 departamento. No. 407 Telf. M-1072.

**ALTURAS DE COLUMBIA CALLE** Miramar pegado a la Calzada, vendo una esquina con seis casas nuevas, la esquina para establecimiento, buena comunicación Precio: $13.500, trato directo. Sr. Rodríguez FO-3635

**EXENTO DE CONTRIBUCION**

Se vende muy barato chalet, calle 18 entre E y F, Almendares, moderno confort, construcción sólida. Puede verse a todas horas. Rutas 57 y 30.

**SOLO POR 30 DIAS VENDO CASA** con 7 habitaciones, 3 baños, garage piso de mármol 15x50 metros, costó $30.000, hoy $8.500. San Mariano pegado a la Calzada de Jesús del Monte Sr Hernández FO-3635

**AMPLIACION DE ALMENDARES**

Calle 11, una cuadra fuente luminosa, monolítica, sala, 3|4, comedor, baño, int. garage, etc. Verdadera ganga $4.600.00. Más informes M. Rico, Telf. M-9300.

**ALMENDARES, LUJOSO CHALET**

Ruta 30 por el frente, jardín, portal, sala, 3|4 baño intercalado, comedor, 2|4, altos con baño, garage etc. Precio $6,950.00.

**EN LUYANO PEGADO A CONCHA**

Linda casa moderna con portal, sala grande, 2|4, comedor, baño etc. Amillarada en $20,00. Un regalo $2.500.00. Informa Manuel Rico, Industria 166, Telf. M-9300.

**VERANEE. — SE VENDEN RESI**dencias veraniegas todo confort montañas North Carolina 3.600 pies, 60 grados F., 35 millas Ashville. Precio: 750 a 950 pesos, 300 cash y 15 mensualidades. Informes: Mrs. Chacon, L 459, Vedado.

**VEDADO. — VENDO CASA TRAMO** comprendido entre L y Paseo y 23 y 17 buena renta. Informes Chacón 213 vidriera S. Turró.

**CASA MAMPOSTERIA ESQUINA DE** fraile contado o plazos admito en pago casa antigua o terreno bien situado informes Chacón 213 vidriera S. Turró.

**PARA RENTA SEGURA**

Vendo espléndida casa moderna de 2 plantas preparada para cuatro, con diez lujosos apartamentos independientes y establecimiento estable en los bajos, y situada cerca de Galiano y Neptuno. Renta $200. Informes: Vidriera tabacos del Café de Belascoaín y Desagüe.

**POR EMBARCARME VENDO HER**mosa residencia esquina jardín, portal, sala, gabinete, 4 habitaciones, 2 baños, comedor, toda decorada, cocina, garage, servicios, cuarto criados, Para informes Santiago Martín, Avenida 9 entre 6 y 7 Ampliación Almendares. Se dan facilidades. No corredores.

**MIRAMAR: CASAS Y APARTAMEN**tos, garage, limpieza de autos, luz, teléfono, todo incluído, dos y tres cuartos, Quinta Avenida y O. FO-3703 Alberto de Ayala.

**SE VENDE CASA QUINTA CON TO**do confort: 1.600 varas terreno, frutales, agua abundante; precio rebajado $1.400. Antilla 9, entre Pinar del Río y Río; 2 cuadras Ruta 2. Reparto San José.

**GANGA: EN $6.500 SE VENDE LA** preciosa casa, San Lázaro 806 entre Vista Alegre y Carmen, a una cuadra de la Calzada de la Víbora. Construcción de gran lujo, Compuesta de portal, sala, saleta corrida, cuatro cuartos, baño intercalado de gran lujo, comedor al fondo, cocina, servicios de criados. Informa su dueño: Aguiar 305, altos. Telf A-7830. Puede verse de 9 a 11 a. m. y de 1 a 5 pm.

**J. P. QUINTANA E HIJO**

**INVERSIONES**

Chacón 203 M-8182

**VEDADO**

**CASA EN $3,500**

Vendemos casa Vedado, calle Montero Sánchez, una planta, compuesta de jardín, portal, sala, comedor, 3|4, baño, cocina y patio. Precio $3.500.00. Informan Quintana e Hijo, Chacón 203. M-8182.

**VEDADO**

**CALLE 17 CASA EN $10,500**

Vendemos, casa calle 17 próximo a L. una planta ,compuesta de jardín, portal, sala, comedor, 4|4, baño, cocina, patio y traspatio. Precio $10.500·00. Informan Quintana e Hijo, Chacón 203. M-8182.

**VEDADO**

**CALLE 11, ESQ. 2 PLANTAS 19,000**

Vendemos, casa de esquina 2 plantas independientes, próxima al Colegio La Salle, compuesta de Jardín, portal, sala, comedor, 4|4, baño completo, 1|4 y servicio criados, cocina y garage. Altos igual. Precio $19.000 Informan Quintana e Hijo, Chacón 203· M-8182.

**HABANA**

**ESQ. 3 PLANTAS: $8,500**

Vendemos, esquina 3 plantas, con dos comercios, situada próximo al Edf. La Metropolitana. Informan Quintana e Hijo, Chacón No. 203, M-8182.

**HABANA**

**CASA 2 PLANTAS: $8,800**

Vendemos 2 casas próximas a Carlos III, compuesta cada una de sala, comedor, 3|4, baño intercalado en colores, gran comedor, cocina de gas, servicio de criados y patio. Toda decorada· Rentando $80.00 mensuales. Informan Quintana e Hijo, Chacón 203. M-8182.

**HABANA**

**NEPTUNO ESQ. 2 PLANTAS $26,500**

Vendemos esquina 2 plantas, en la parte más comercial de esta calle, con comercio en los bajos. Informan Quintana e Hijo, Chacón 203 M-8182.

## VENTAS

**48 CASAS**

**INVERSIONES**

Vendo y compro casas y solares. Dinero en hipoteca en La Habana y repartos. Mucha reserva prontitud y honradez en las operaciones. Victoriano Alvarez. FO-3786, 14 y D. Reparto Almendares.

**GANGA: EN $6.500 SE VENDE LA** lujosa casa Marqués González 863 entre Figuras y Benjumeda. Compuesta de sala, saleta corrida, cuatro cuartos, baño intercalado de grgan lujo, servicio de criados, cocina de gas y carbón, calentador y conexión para refrigerador eléctrico. Informa su dueño. Aguiar 305 altos. Telf. A-7830. Puede verse de 8 a 11 a. m y de 1 a 5 p. m.

**VENDO NAGNIFICO TERRENO PA**ra casa apartamentos, buen punto de la Habana 16x40 a $20, Refugio 6 por 22, a $35, Salud 6x24 a $18, Antón Recio 6x27 a $13. San Joaquín 9 por 40 a $6 San Mariano 9x45 a $1.60 Moreno M-7167

**EN EL VEDADO $8,500**

Urge la venta de una buena casa calle 13 cerca de la calle 12, acera de la sombra, a $25, terreno y fabricación; consta de jardín, portal, sala, recibidor, 4 cuartos, baño intercalado, comedor al fondo, servicios de criados, platio lateral y al fondo tiene 341 metros 50 centímetros superficie, preparada para altos. No se rebaja en el precio. No hay que pagar corretaje. Para verla FO-3786 Sr. Alvarez.

**MIRAMAR: SE VENDE CHALET** acabado de fabricar, Calle O. entre Primera y Tercera. Puede verse a todas horas. Informes en la misma.

**SANTOS SUAREZ SE VENDE UNA** casa calle Figueroa entre Santa Catalina y Milagros, acera sombra, jardín, portal, pasillos laterales, amplios de 2.50, sala, saleta, comedor cocina, baños bajos y altos, costó $10.600, se vende $6.300. Para verla su dueño Telf. I-6951.

**49 SOLARES**

**SOLARES A PLAZOS**

**SIN INTERES**

A $1.50 v. cubana. Solares, todas dimensiones $15,00 entrada y $ mensuales. En el lugar más alto y fresco de la Habana. Al fondo de la Estación C.M.Q. de la calle 26 Aldecoa. Informan en la C.M.Q. calle 25 todos los días 9 a 12 y 2 a 7.

**JESUS DEL MONTE, SOLAR CALLE** Mangos y San Luis, dos cuadras de la Calzada, único por fabricar, mide 305 varas. $850.00. Otro calle San Francisco entre Avenida Acosta y Once, mide 7.69x35.38. $375,00. Marrero. Telf. M-7774.

**VERDADERA GANGA. SOLAR $550,** frente Calzada Columbia y Avenida de las Palmas, mide 12x26.50 varas. Unica oportunidad en toda la Calzada. Marrero, Aguiar 117. M-7774.

**GANGA. SOLAR ESQUINA, VEDA**do, calle 19 y 24. Mide 26x24.37ñ Precio $5.75 vara. Otra parcelo 10x 26.38, $2.350.00. Otra 10x30 2,200. Marrero. Telf. M-7774.

**VENDO SOLAR CALZADA COLUM**bia y Godínez, único por fabricar, buen lugar, mide 15.32x47.17. Precio $3.50 vara. Varios más en esta Calzada. Marrero. Telf. M-7774.

**LA SIERRA**

Vendo una magnífica esquina alta y sombra con una medida de 22 por 22.17, precio: $2.650 más una parcela de 12 por 22.17. Precio: $1.450 para tratar Sr. Alpendre 9 a 12. Almendares FO-2542

**MIRAMAR CON PISCINA**

Esquina de fraile con una piscina que costó solamente $2.000, mide la esquina 17x72 son 1.636 varas está toda cercada. José B. Fernández, Obrapía 308. M-7430 y M-1506

**CALLE M Y 21 VEDADO**

Dos distintas parcelas a la brisa. Situación prominente a dos cuadras del Hotel «Nacional». Se venden en precio razonable. Sr. Campos, Oficios 104. Departamento 312, de 3 a 5 p. m.

**SAN MIGUEL No. 199**

Solar entre San Francisco y Espada de 6.40 metros de frente 208 metros superficiales en la buena acera y al lado de la esquina. Sr. Colmenares, Oficios 104. Edificio Caseleiro-Vizoso. de 3 a 5 p. m.

**SOLARES REPARTO MIRAMAR**

Vendemos uno o más solares situados a la brisa en la calle DOS entre la Primera y Tercera Avenida frente 20 metros por 45 de fondo. Precio barato, Oficios 104. Edificio Casteleiro-Vizoso. Departamento 312.

**MIRAMAR, ESQUINA $2.211.** Vendo parcela esquina entrada del Reparto 20 por 29.48 varas, superficie 590 varas, $3.75 vara. Importa $2.211. Olózaga, 8 esquina 3a. Ave. Miramar Telf. FO-3752.

**SE VENDE UN SOLAR EN PATROCI**nio casi esquina a Juan Delgado, acera sombra, mide 653 varas, pegado a Blanquita Fernández de Castro. Telf. I-6951.

**SE VENDE SOLAR EN JUAN DEL**gado entre O-Farrill y Avenida de Acosta acera sombra, mide 688 varas 13.56 por 52.77 Su dueño teléfono I-6951

**VEDADO. —SOLAR DE ESQUINA** a la entrada del Vedado y pegado a 23 esquina de sombra 23x40 a 16 pesos metro es una ganga. Fariñas, A-6625

**VEDADO. —VENDO UNA ESQUINA** de sombra calle 13 pegado a Paseo, acera sombra 50x22.66 para un gran edificio precio 21 pesos metro. Fariñas, A-6625

**VEDADO. —VEDO UNA ESQUINA A** la brisa calle 19 pegado a Paseo. 23x50 a 18 pesos metro. Fariñas, teléfono A-6625

**VEDADO 17 ESQ. $7.50 METRO**

22.66x50 a $7.50 metro. Otro. calle 17 esquina de fraile a $9.50. Otro calle G entre 17 y 23. 13.66x50 brisa a $22.00 metro. Otro calle 17 20x38 varas en $5.500. 5a. Avenida esq. fraile 26x63 $2.75 v. Gerardo Mauriz M-7586 Metropolitana 538.

**MIRAMAR, 16x30 EN $2.200**

Parcelas de varios tamaños, otra de esq. $3.000. Otra Ave. de la Paz esquina $5.00. Alturas de Almendares. Otro Ampliación esquina fraile frente tranvía 2.600 v. $2.50. Gerardo Mauriz M-7586 Metropolitana 538.

**CALLE 15, ESQUINA**

Calle 15 esquina cerca de la calle 12 mide 22.68 por 36, yo tengo comprador para el fondo de esquina de 12 por 22.68 a $10,00 metro. o pago después la parcela a $11.00 metro, quizá algo más. José B. Fernández, Obrapía 308. M-1506 y M-7430

**VENDO SOLAR ESQUINA SAN MA**riano y Juan B. Zayas. Informan: I-3758 6 a 8 p. m.

**FRENTE AL COLEGIO BELEN PAR**celo media manzana limitada por calles A., 4 y 6: $2.50 y $2.90. F-4549.

**GANGA PRIMERA OFERTA RAZO**nable vendo dos solares reparto La Sierra acera sombra junto doble Línea tranvías 12x46.75. Informes dueño: Virtudes 813 Horas laborables

**VENDO SOLAR BARATISIMO APU**radamente a media cuadra Calzada Arroyo Apolo, casi a $1.00 el metro, donde vale $3.00. También otros a dos cuadras de dicha Calzada a mucho menos de un peso el metro. Dr. González Habana 113 A- 7060

## VENTAS

**49 SOLARES**

**SOLARES**

De todas las medidas y precios al alcance de todas las fortunas. Buenas calles y las mejores vías de comunicación. Informes personalmente al comprador.

**VICTORIANO ALVAREZ**
14 esquina a D. Almendares, FO-3786

**ENTERESE DE ESTO**

**VEDADO HABANA**

CALLE 27 PRACTICAMENTE ENTRE INFANTA Y MARINA VENDO UNA PARCELA CON 93 METROS DE FRENTE POR 30 DE FONDO CON UN TOTAL DE 2.800 METROS. ES COMPLETAMENTE LLANO TIENE ACERA DE 4.50 METROS SITUADO A LA BRISA PROPIO PARA CASA APARTAMENTOS TIENE LAS VENTAJAS DEL VEDADO SIN TENER QUE DEJAR JARDIN NI PORTAL. PRECIO $15.00 METRO. INFORMAN: J. DELGADO. HABANA 459 TELF· M-1008.

**MIRAMAR**

A $4·50 la vara vendemos solar de esquina con el de centro contiguo, a la acera de la sombra y a una cuadra de la Quinta Avenida. Por ser de forma cuadrada con 53 varas por cada lado se presta para abricar varias casas.
Excelentes comunicaciones por dos rutas de guaguas y dos líneas de ranvías.

**Mendoza y Ca.**
Obispo 305 Telf. M-6921

Vendo fértil terreno propio para quinta de recreo con calles bien asfaltadas, agua del acueducto, luz y teléfono, a cincuenta centavos por metro. Mide 14.000 metros; se fracciona.

***Rodríguez***
Obispo 305 M-6543

**VEDADO**
Parcela de 8 x 22, en $1,500.
**LAWTON**
Parcela de 10 x 42, en $700.00.
**MIRAMAR**
Parcela de esquina, 21 x 30, en $2,450.
Parcela de centro, 16 x 30, en $2,125.
**AMPLIACION ALMENDARES**
Parcela de 12 x 50, en $1,500.
Parcela de 15 x 47, en $1,450.
**INFORMAN:**
***J. P. QUINTANA***
**CHACON 203**
**M-8182**

**CHAVEZ NUM· 1**

Entre Salud y Zanja, frente al callejón de Tetuán. Se vende este solar de 1222 metros propio para un industria a $40.00 metro. Iiforman en O-Reilly número 251, Departamento número 407. Telf. M-1072.

**CALLE 17. VEDADO. VENDO DOS** solares completos, de esquina, a $7 y $9 metro. Informa el propietario. Aguila 206, altos.

**50 FINCAS RUSTICAS**

**VENDO UNA CABALLERA, FRENTE** carretera Bejucal, terreno llano, colorado, de primera, bien cercada, 2 pozos fértiles, arboleda frutales, palmar, Precio: $3.500 informa Cano, Obrapía 360.

**VENDO FINQUITA DE RECREO** Villa Berta. Buena casa, garage, luz eléctrica, arboleda toda clase frutales, terreno para frutos menores, pozo, motor, tanque y regadío al lado tanque acueducto de Calabazar, cerca Rancho Boyeros.

## VENTAS

**50 FINCAS RUSTICAS**

**VENDO FINQUITA DE RECREO,** Villa Berta, Buena casa, garage, luz eléctrica, arboleda, toda clase de frutales, terreno para frutos menores, pozo, motor, tanque y regadío, al lado tanque acueducto de Calabazar. Entrada por frente de bodega «La Aliada», carreterita de la derecha, cerca Rancho Boyeros.

**COTORRO: $6.500**

Linda finquita 25.000 metros magnífico chalet mampostería 4|4 mucha agua, luz eléctrica, teléfono, otra casa para encargado. Muchos frutales, jardines, carretera, aceras. Gerardo Mauriz M-7586 Metropolitana 538.

**ARROYO ARENAS**

Finca 2 caballerías $20.000 llena de frutales, otra con un gran chalet moderno $12.000. Otro 3.4 caballería. Otro Carretera Central $5.000. Otra 25.000 metros a 20 centavos. Gerardo Mauriz M-7586 Metropolitana 538.

**BONITA FINQUITA DE RECREO.**

Vendo muy barata, 20 minutos de la Habana magnífica carretera, buena vivienda con baño, casita encargado, pozo, luz eléctrica, teléfono, arboleda, informa su dueño en la finca Finca «La Purísima Concepción», Cuatro Caminos de Falcón, Arroyo Arenas.

**CARRETERA CENTRAL ANTES DE PUNTA BRAVA HABANA**

**VENDO UNA CABALLERIA CON 270** m frente C. Central. Buena tierra, casas, pozo, tanque, motor, manantial. Da frente por su costado Carretera. Precio $10.000 m. o. Oigo ofertas.

**CON FRENTE AL 360 M. A LA C.** Central. Vendo lotes de 50 a 60 m. frente haciendo pequeñas fincas de 15 a $20.000 metros. Precio 40 centavos metro. tengo planos e informes directos al interesado.

**OTRO LOTE DE 78 M. FRENTE CA**rretera Central en total 37.000 m. Prcio $0,25 centavos metro.

**OTRA FINCA 85.000 M. CASA TA**bla teja. pozo, molino, Arroyo, Manantial inagotable. bien cercada. Precio 9.500. Véame.

**HOYO COLORADO**

**VENDO UNA MEDIA CABALLERIA** tierra primra a 60 metros C. Central Magnífica situación. Precio $6.000 deducir censo.

**PROVINCIA SANTA CLARA**

**CARRETERA CENTRAL ANTES STO** Domingo. Vendo finca 17 caballerías, dividida C. Sentral. In lote potrero 14 vaballeras. Otro 3 caballerías. Magnífico batey. casa tabla tejas confort, pozo frutales. Precio $7.000. Oigo ofertas .Informes directos: M. de J. Acevedo. Virtudes 406 A-7405.

**CARRETERA CENTRAL**

**ANTES DE MANACAS. VENDO FIN**ca 50 caballerías, pero tiene 60 entre linderos. Buenas aguadas, casa, pozos, cercada, pasto ganado cra, puede empastarse de paral y guinea. Precio $10.000. Oigo oferta títulos buenos. No tiene aromas. Otra finca 50 caballerías cercada como cerca un kilómetro frente Carretera. Buenos pastos. Precio $8.000. Oigo una proposición. Informes M. de J. Acevedo Virtudes 406 Telf. A-7405.

**CON FRENTE F. C. UNIDOS Y 200** metros Central vendo finca 80 caballerías. Buena tierra pastos. Aguadas pozos. Totalmente cercada, batey con frutales, dedicada cría y ceba ganado. Sin aromas. palmar criollo en producción Precio $35.000. También vendo 600 cabezas vacuno y 30 caballar. Informes:

**M. de J. Acevedo**
**Virtudes 406**
**Teléfono A-7405.**

**51 ESTABLECIMIENTOS**

**UNA CUADRA DEL CAPITOLIO** gran bodega sola esquina contrato $25 alquiler, $30 diarios garantizados sitio puramente comercial 2.000 pesos facilidades pago Torres, San José y Galiano, café.

**BODEGA SOLA ESQUINA BIEN** surtida $25 a $30 diarios, mitad de cantina buen contrato, espléndida casa para familia, urge venta por tener dos más $7.800. Cuenya San José y Galoiano café.

**SE VENDE UNA VIDRIERA DE TA**bacos cigarros y quincalla, lugar esquina, informes Monte y Antón Recio La Fama, Pepe.

**SE VENDE SALON DE REFRESCOS** soda y batidos preparado para helados, el mejor del barrio, muy acreditado, tiene vivienda, no deje de verlo, sin corredores. Concepción 201, Lawton, guaguas y tranvías por la puerta.

**SE VENDE VIDRIERA DE QUINCA**llería, tabacos, cigarros en magnífico lugar. Informan en la misma Zanja 157 entre San Nicolás y Manrique, Tratar de 7 a 11 p. m. Tiene teléfono.

**LA SIERRA**

Vendo la mejor bodega con marchantería escogida, vende $2.000 mensuales. está surtida como almacén. Precio: $6,000, se oyen proposiciones aproximadas, para verla calle 9 y 12 Almendares Sr. Alpendre FO-2542

**VENDO CAFE -LECHERIA PROXI**mo a Galiano por no poder atenderlo, urge venta, es bonito negocio; está dotado de aparatos modernos no corredores. Para informes Cuba Nro. 459 de 8 a 10 y de 5 a 7 Sr. Carvajal.

**VENDO HOTELES, CASAS HUES**pedes, Boticas, Cines, Tienda ropa, Peleterías, Mueblerías, Casas de empeño, Tintorerías, Garages, Vidrieras tabacos, Vidrieras dulces, Cabarets, Posadas, Barberías, Fondas, Cafés barras, Bodegas, Cafés-lecherías, Panaderías, Casas Víveres finos, Tiendas mixtas, Fuentes soda, arriendo Panadería y bodega, solicito socios, recibo casas o créditos en pago, doy vuelto. Prado y Dragones, café M-4739, Yañez.

**ALGO BUENO GRANDES FACILIDA**des Bodega cantinera en $2.500, vende $45 diarios, Alquiler $13 rodeada de 3 industrias. La vendo por tener dos. Informa Comisionista Ruiz, de 12.1|2 a 2 y de 5 en adelante. Herrera Nro. 262 entre Reforma y Guasabacoa, Luyanó.

**VENDO BODEGA**

Sola en esquina. muy cantinera, no paga alquiler. Promedio $30.00. Precio $2.000.00, ganga llame I-4109 dueño.

**OPORTUNIDAD PARA TRABAJAR Y** ganar dinero se vende un puesto de frutas situado en Prado y Teniente Rey.

**SE VENDE UNA VIDRIERA DE CIN**co piés, se aparata de café, con los cristales. Informan Reina 108 entre Galiano y Rayo.

**SE VENDE EN $300 TALLES DE BI**cicletas con 18 bicicletas y caseta propia, bien situado. Edificio Moure Dragones 206 apartamento 32 Teléfono A-0531

**VENDO VIDRIERA DE TABACOS Y** quincallería en Gervasio y San Rafael. Fonda. U-5988.

**¡GRAN OPORTUNIDAD! EN PLENO** verano, vendo fuente soda, refrigeración eléctrica, refrescos frutas naturales; buena venta; no competencia. Se quema, tengo otro negocio. $400.00. Línea y 18, Vedado. Frente Paradero. Menéndez.

**SE VENDE ESTABLECIMIENTO DE** café con fabricación de dulces y helados, vida propia y con venta asegurada. Informa Moreno, San Miguel Nro. 575

**SE VENDE UNA CASA DE HUES**pedes muy céntrica 7 habitaciones, refrigeradores, sala da comedor. Informan Aguila 117 Telf A5-5902

**SE VENDE UNA TINTORERIA MON**tada con instalación completa.. Tres máquinas y todos los aparatos necesarios para su funcionamiento. Tiene numerosa clientela, con mucho trabajo. Véala en Sol 475, casi esqdina a Egido.

## VENTAS

**52 BOVEDAS Y PANTEONES**

**VENDO BOVEDA, OSARIO, CRUCIFI**jo. jardinera mármol italiano, sin estrenar, lado monumento Bomberos, por módico precio. Informan Mendoza 11, Santos Suárez y Santa Emilia.

**53 AUTOMOVILES-ACCESORIOS**

**PROPIOS CAMPAÑA POLITICA**

Se venden Dodge sedan de cuatro puertas, de cuatro cilindros cambio Universal $75.00; Chrysler sedan de cuatro puertas seis cilindros chico, $120.00, cuña cerrada Oldsmobile seis cilindros asiento atrás 1931 $120.00. Estos carros están en perfectas condiciones listos para trabajar. Sólo de contado Alvarez, 25 Nro. 7 casi esquina a Marina costado Edificio Carreño. U-3003

**POR EMBARCAR VENDO BUICK** 1938 en perfectas condiciones, gomas blancas y radio Philco. Informan teléfono M-1102·

**VENDO CAMION FORD**

de 1.1|2 tonelada, cuatro cilindros, magníficas condiciones. Luyanó 623. Teléfono X-1500

**GANGA. CAMION CHEVROLET DEL** 37 muy poco uso, flamante 1 1|2 tonelada, carrocería moderna, chasis reforzado. gomas nuevas $650.00. Véalo Garage San Martín 1014. Informes Teléfono M-9134.

**SE VENDE CHEVROLET STANDARD** del 37, dos puertas con maleta, vestidura de cuero y gomas nuevas, se toma su carro $625.00. F-6055.

**FAMILIA AMERICANA VENDE** Buick 36 chiquito en magníficas condiciones, propio para particular, Garage. San Francisco entre Jesús Peregrino y Pocito. Habana.

**FAMILIA POR AUSENTARSE VEN**de Buick 1935 al 1930 tipo chico vestidura cuero y baúl está enteramente nuevo, es un regalo. Línea No. 761 esquina a Dos, Vedado.

**VENTA DE APURO. VENDO AUTO** Baby Mármon completamente nuevo 4 gomas de paquete, 4 puertas $150.00. Doy garantía. Véalo Avenida Acosta 228 botica, esquina Juan Bruno Zayas, Víbora.

**MOTOCICLETA INGLESA «PAN**ther» un cilindro muy económica, véala, está nueva. Informan Suárez Auto Co., S, San Lázaro Nro. 259

**CUÑA FORD DE 1929 TIPO CUPE** Sport funcionando bien y muy bonita. Se vende en $100.00. Ganga. Agencia Ford de Marianao.

**CAMIONES FORD Y CHEVROLET** modernos, con carrocería de estacas y chapa, tenemos gomas garantizadas, estamos liquidando varios. Facilidades de pago. Agencia Ford de Marianao.

**CAMION BANTAN, NUEVO, SIN USO** tipo Pick Up, se vende a menos del costo, con facilidades de pago. Agencia Ford de Marianao.

**REPARTO CHEVROLET 1933, PRO**pio para tintorería, panadería, etc. etc., se vende al contado y con buenas facilidades. Agencia Ford Marianao, Carvajal S. A.

**AUTOMOVIL. SE VENDE BUICK CE**rrado del 31 cinco pasajeros propio para hacer política, gomas nuevas $250 dueño garage Morro No. 108.

**SE VENDE UN NACH PASEO EN** buenas condiciones, se da barato por no poder atenderlo. Informan Concha 51 moderno. garage.

**SE VENDE CUÑA PLYMOUTH DEL** año 1937, informan Cia. Armera de Cuba, preguntar por el Sr. Fernando. Mercaderes Nro. 157

**SE VENDE**

Un camión del 38. equipado con carrocería nueva, 6 gomas 32x6. muelles reforzados y con auxiliar. Informes Mercaderes y Muralla y garage San Pedro, Gloria y Zulueta.

**NUESTROS CARROS DE USO SON REACONDICIONADOS Y GARANTIZADOS**
**R & G**
**Grandes facilidades de pago**
**"AUTO MODERNO"**
La Casa de Autos de Uso como Nuevos
MARINA NUM. 121
Teléfono U-3773

**¡¡GUERRA!!**
CON
**AUTOMOVILES Y CAMIONES**
**R. & G.**

A precios bajos y con grandes facilidades de pago. Pida como lo desee y se lo equiparemos.

CARROS Y CAMIONES DE USO
REACONDICIONADOS R&G GARANTIZADOS
TODAS LAS MARCAS
VEALOS UD. HOY MISMO

Ford 1937 2 puertas de lujo 85 HP.
» 1937 2 puertas 85 HP.
» 1935 4 puertas.
» 1934 Coupe de lujo.
» 1934 2 puertas.
» 1932 2 puertas.
» Reparto 112 pulgs: 1931 de fábrica.
» 1929 4 puertas.
» 1929 2 puertas.
» 1936 Camión 157 pulgs. Gomas 34x7 estacas.
» 1935 Camión 157 pulgs. estaca.
» 1934 Camión plancha.
» 1937 Chassis 157 pulgs.
» 1936 Chassis 157 pulgs.
» 1935 Chassis 157 pulgs.
Chevrolet 1936 Reparto leche 131 plgs.
Chevrolet 1936 chassis 157 pulgs.
Chevrolet y Ford. Camiones de Volteo.
Otros carros más grandes.
**Háganos una visita y se convencerá que lo que usted necesita lo tenemos al menor costo y con grandes garantías**

**AGENCIA FORD DE LUYANO**
**Y CONCHA Y FABRICA**
**Teléfono X-3361**

**54 MAQUINARIAS**

**FACTORIA No. 67 ENTRE CORRA**les y Apodaca para Panadería. Se vende una revolvedora marca Riz doble brazo, medio uso de $500,00 que vale la damos en $120.00.

**SE VENDE BARATO UN CEPILLO** de 20 pulgadas montado en bolas, Sebastián Llorca, Zaragoza 106 departamento 3, Cerro de 2 a 6 p.m.

**OFERTA ESPECIAL GANGA**

Cines, Cabarets, Academias. Vendo potentísimo aspirador acondicionador renovador aire 110|220 volts, sólo 250 watts hora consumo. Diámetro 36 pulgadas, numerosas paletas. Aspira increible volúmen aire nuevo. Precio: $250. Informes: José Esparraguera, Teléfono M-6558 Habana 610, altos.

## VENTAS

**54 MAQUINARIAS**

**VENDO CALDERA LOCOMOBIL 100** H. P. Verticales 5, 10, 15, 20, 40, 50 H. P. Motor eléctrico 1|2 H. P. dos corrientes Caldera Escocesa 75 H. P Rodríguez, I-6993. Sta. Catalina 459, Cerro, Habana.

**MECANICO DE MAQUINAS**
**DE PLANCHAR**

Se ofrece. Reconstruyo en acero templado las partes más sensibles de la máquina. Adapto el vacío moderno a cualquier máquina por antigua que sea. Me traslado a cualquier parte de la República M. B. Ojeda Villegas 472. Informes: Telf. M-2229

**GANGA VENDO POR TENER QUE** embarcar urgentemente taller de mecánica completo, maquinaria de toda clase. San Lázaro 459 Telf. M-3402.

**VENDO PLANTA DE HIELO YORK,** Arti Fry y Brosbi, de 1, 2, 4, 10, 20 y 40 toneladas de refrigeración y gran surtido de piezas de frío, bombas Triplex p.p., 500 galones p.m., bombas Duplex 1, 2, 4, 6 y 12 pulgadas máquina de vapor 10 y 20 H. P. cepillo 4 caras Fay, escoplo barrena, tanques de 2,0000 y 5.000 galones, croches 5, 10, 50 y 500 H. P. Manila 314 Cerro I-6346

**VENDO CENTRIFUGA 16 POR 30,** motor Diessel 6 a 8 H. P. winches vapor y eléctrico compresor de aire 50, 150 y 300 pies c.; tijera y punzón, turbinas y bombas de pistón, 1, 2, 3, 4, 5 y 6 pulgadas, motor eléctrico 6, 7, 10, 15, 30 y 150 H. P., correas poleas y diferenciales. Manila Nro. 314, Cerro. I-6346

**VENDO PAILAS Y PASADORES DE** guayaba, bombas de confituras, molinos para maiz y sal de 6 mazas Nordi, y molinos desintegrador, y para almendra, planta de éter y pausterizador Burroell, cortina salmuera y serpentinas para los tanques. Manila Nro 314, Cerro.

**BOMBAS NEPTUNO TIPO ALEATO**rio y de disco. Velocidad Standard 1.700 r. p. m. Para cualquier altura. Desde 1.200 litros hasta 5.500 galones hora Egido 585 Telf. M-5244.

**56 MUEBLES Y PRENDAS**

**URGE VENDER POR REDUCIRME** magnífico juego de cuarto de tres cuerpos, completo, otro 3 cuerpos chico y comedor arte moderno. Ganga. A particulares, Esperanza 62 bajos, entre Revillagigedo y Suárez.

**VENDO COCINA DE GAS AUTOMA**tica marca Cheff» en buen estado muy poco uso. Vedla en calle 3a No. 18 entre Línea y C. Apeadero Jesús María Marianao.

**NEVERAS — SE VENDE NEVERA** nueva para leche o helados con hielo para finca o depósito de leche, mucho frío con poco gasto. Informes: Concepción 201, Lawton, Teléfono: X-2836

**FAMILIA GANGAS MUEBLES**

Juego cuarto 3 cuerpos, chiforrober 3 cutrpos, gavetas al centro, finos, tiradores y butacón $125.00 a $165.00; otras $98.00, $115.00, comedor $70.00, Living-room $98.00, San Nicolás 305 entre Neptuno y San Miguel.

**VENDO LAMPARAS CRISTAL AN**tiguo apliqués juego sala dorado, mesas, cómodas, antigüedades, objetos de Arte, precios regalados. San Rafael 458 entre Campanario y Lealtad M-2055

**SEÑORA PARTICULAR VENDE MA**quina Singer ovillo, nueva $25 nevera botellón $11, cherlón cuero $5, 2 apliqués candelabro bronce $12, reloj dorado de mesa, $12. Belascoaín 458 al lado E. Medicina.

**GANGA: MAQUINA DE COSER**

Singer último modelo $65.00. Una id· ovillo central $39.00, máquinas de escribir, portables, desde $18.00. id. de mesas todas marcas a precios convencionales. «La Protectora», Animas No. 263.

**CAMAS OPERADOS Y SILLONES**

de inválidos alquilo y compro, toda clase de útiles para profesional y de oficina. Casa Fernández, Neptuno 617, entre Escobar y Gervasio. Telf. U-3322.

**UNA NEVERA DE USO SIN REPARAR ES UNA CAJA DE SORPRESA**

**NEVERAS**

**Americanas reconstruidas y garantizadas.**

**REFRIGERADORES**

**De uso en magníficas condiciones todas marcas y tamaños. Rionda, Infanta 1059 entre Desagüe y Benjumeda, frente a Pennino U-3968**

Visite

**LOS TRES HERMANOS**

***Para Objetos de Arte, Plata, Antigüedades.***

**PRECIOS DE OCASION**

**Consulado 160-162**
**M-3534**

**FABRICA DE MUEBLES**
**DE «MARTINEZ»**

San Rafael y Manrique. Gran tapicería. Del fabricante directamente al consumidor. Juegos de sala estilo inglés con sofá- cama, desde $70.00. Mueblería y tapicería «Martínez». Telf. M-7872.

**GANGA. SE QUEMA UN JUEGO DE** comedor estilo inglés, de caoba. compuesto de 10 piezas $30. Véase de 1 a 6 p.m. en Prado 103, bajos.

**MUEBLES A PLAZOS**

Sin fondo ni fiador, finos y modestos, últimos modelos. Venga a verlos· ¡No pague lujo!

**"EL FENIX"**

**U-1360 Neptuno esq. a Soledad**

**CASA DARRIBA**
**NO MALGASTE SU DINERO**
**SALUD 53**

Juegos cuarto $35; Comedor, $40. Sala $12; escaparates, $10; camas, $3; coquetas $3; neveras, lámparas, radios, pianos.

**MAQUINAS DE COSER, ESCRIBIR**
**MUEBLES DE OFICINA**

Regios juegos de despacho renacimiento; cajas de seguridad, contadoras, sillones barberos.

**VIDRIERAS, MOSTRADORES, ARMATOSTES**
**SILLAS DE VIENA**
**NUEVAS Y DE USO.**
**MESAS VITROLITE**
**EQUIPAJES**
**NUEVOS Y DE USO**
**PARA COMPRAR MUEBLES VISITE ESTA CASA. PRECIOS BAJOS**
**COMPRO — CAMBIO — VENDO**
**M-9136**

**MUEBLES A PLAZOS**

Con grandes facilidades de pago. Vean nuestro gran surtido en finos y corrientes. Admitimos muebles a cambio. También alquilamos. Casa Hierro. Compostela y Merced. Teléfono: M-1220.

## VENTAS

**56 MUEBLES Y PRENDAS**

**POR EMBARCAR VENDO REGIO** juego de comedor y cuarto, nevera, lámparas, cocina de gas. Jesús Peregrino 159 altos de 9 a 4

**GANGA POR EMBARCARME. DOY** a usted un chance, finísimo juego cuarto 3 cuerpos, 6 piezas, nuevecito por $75, otro igual $50; otro poco uso $31.50; venga pronto aprovéchese. Virtudes 463 esquina a Perseverancia.

**VERDADERA LIQUIDACION DE** muebles, juego cuarto 3 cuerpos, juego comedor y juego sala completo, con sus 3 lámparas, una oferta especial todo en $133.00. Neptuno 708 entre Belascoaín y Lucena.

**VENDO MAGNIFICO JUEGO CUAR**to de arte moderno en perfecto estado, se da barato. a particular. Aramburo No. 370 2o. piso.

**GRAN LIQUIDACION**

Extenso surtido en objetos de arte, lámparas, alfombras, cuadros, jarrones, figuras porcelana, bronce y marfil, apliqués, candelabros e infinidad de objetos propios para regalos, que liquidamos por todo este mes a precios increíbles. No se lamente luego, pase ahora y podrá seleccionar a su gusto.

**«LA PREDILECTA»**
**San Rafael 803, casi esq. a Oquendo**

**«SOFA-CAMA»**
**Living Rooms, «Arte Moderno» y «Estilo Inglés»**

**¡No pague lujo! Del fabricante a sus manos:** Mueblería y tapicería «García Espinosa», San Rafael entre Aramburo y Soledad. Nota: Armazones de caoba (no comején).

**JUEGO CUARTO MODERNO, $18.00** lunas y bastidor nuevos; el de tres cuerpos menos de $32; radio mueble $10, por pronto embarque. Sitios No. 74 entre San Nicolás y Rayo.

**GANGA: POR CERRAR LA CASA SE** venden cómodas, espejo medallón, consola mesas, el mejor comedor renacimiento enteramente escultado. Reina 462 frente S. Corazón.

**FAMILIA PARTICULAR VENDE LU**joso cuarto 3 cuerpos, moderno 125 pesos; regio comedor renacimeinto 85 pesos; lámpara madera, $13, nevera porcelana, sala patas chipendades. alud 262 bajos Escobar y Lealtad.

**URGENTE VENDO CUARTO $20-00,** otro 3 cuerpos $35 y $48, comedor caoba $48. sala $16. camita personal, $8, escaparate crifforrober $10. Todos modernos, San Joaquín 363 y Monte.

**COMPAÑIA ELECTRIC DE CUBA**

**Distribuidores Refrigeradores**

**WESTINGHOUSE**

**Ofrece los siguientes Refrigeradores Westinghonse RECONSTRUIDOS y GARANTIZADOS y con facilidades de pago.**

| Modelo | Año | Precio Neto |
|---|---|---|
| 4 p.c. | 1934 | $ 75.00 |
| 5 p.c. | 1936 | 90.00 |
| 6 p.c. | 1934 | 95.00 |
| 7 p.c. | 1934 | 95.00 |
| 9 p.c. | 1936 | 110.00 |

**TAMBIEN LIQUIDAMOS MODELOS «1938 NUEVOS**

**¡GANGAS!**

**atención Sr. Bernaldez**
**NEPTUNO 523**
**entre Lealtad y Perseverancia**
**TELEFONO U-2706**

**MUEBLES EN GANGA**

Juegos de cuarto Arte moderno: $4.00 mensuales; comedor, caoba último estilo: $3.00 mensuales; sala y recibidor, modernísimo: $3.00 mensuales, juego de cuarto tres cuerpos, caoba, últimas creaciones: :$5,00 mensuales. Precios muy bajos.

**"LA EMINENCIA NEPTUNO 188**

**Entre Gervasio y Belascoaín U-2427**

**LA CASA INGLESA**

**Salud 51, antes 9, esq. a Rayo**

Maletas y maletines desde un peso en adelante. Baúles escaparates, bodega, camarote, muebles de todas clases y estilos. Lámparas en estilos variados. Gran surtido en objetos de arte propios para regalos .Compramos y cambiamos, Una visita y se convencerá, Salud y Rayo. Telf. M-7179.

**A-6827: LA COMPETIDORA**

Compramos muebles modernos, negocio rápido, buena oferta.

**MUEBLES A PLAZOS**

Surtido completo finos y corrientes, admitimos sus muebles en cambio.

**PIGNORAMOS**

Joyas, ropas, objetos de arte y demás objetos que representen garantía, mucha reserva con oficina en privado.

**BAULES Y MALETAS**

Tenemos surtido completo finos y corrientes, se liquidan muy baratos.

**MAQUINAS COSER OVILLO**

Compramos, cambiamos y vendemos con facilidades, antes de comprar o vender vi...tenos en Gloria e Indio Teléfono A-6827

...ngo y Cía.

M.E.C.D. 2016

# VENTAS

## 56 MUEBLES Y PRENDAS

**FAMILIA VENDE POR EMBARCAR** 32 pesos juego cuarto 3 cuartos nuevecito y otro $45, uno fino $70, comedor renacimiento $60 sala grande $50 Escobar 63 San Lázaro y Lagunas.

**MUEBLES A PLAZOS**

Construídos con las mejores maderas, estilos modernos y elegantes. Grandes facilidades de pago. Admitimos muebles en cambio. Visítenos y se convencerá: «Díaz y Chao». Neptuno No. 709 y 710, entre Belascoaín y Lucena. Telf. U-5154.

**¡ASOMBROSA LIQUIDACION! DE MUEBLES PARA OFICINA**

Cajas Caudales, archivos todos tamaños, tarjeteros, relojes marcadores, máquinas de calcular «Monroe» y «Marchant» Mimeógrafos «Edison-dik», adresógrafos. Máquinas de sumar y escribir, gabinetes «Kardex» Registradoras «National», pupitres etc.

Baules y Maletas
Reparamos máquinas de escribir
Radios todas marcas
**'LA NACIONAL' Villegas 359**
Entre Teniente Rey y Amargura
Teléfono A-9915

**HERMOSA LAMPARA CRISTALINA** Baccarat doce brazos, linda cómoda, sofá, butacas, mesita, cuadro, jarrón, véase de 2 a 7 en Línea 809 esquina 4 Apto. 24. Vedado.

**VENDO JUEGO DE CUARTO MODER** no $23; otro tres cuerpos, finísimo, tiradores $45; recibidor $15; comedor, radio, $15; lámparas. Calzada de Jesús del Monte 29, altos, una cuadra Esquina Tejas.

**SE VENDE UN FRIGIDAIRE GE**néral Electric de 8 pies, tiene nada más de un año de uso, con su botellón de agua, puede ponerse agua directa, es una ganga $100, su dueño: J y 9, Carnicería Vedado.

**MUEBLES EN GANGA**

Juegos cuartos: $25.00; idem tres cuerpos: $40.00; sala: $10.00; comedor, desde $25.00; escaparates: $9.00; con lunas $15.00; mesas correderas $4.00; aparadores, $6.00; sillas y 2 sillones: $10.00; neveras $10.00, máquinas coser y escribir. Se cambian y se compran toda clase de muebles, pagando más que nadie.
«LA PRINCESA»
San Rafael 575 y 577, entre Escobar y Gervasio. Telf. U-5926

**PULSERAS Y DIJES**

Liquidamos miles de pulseras de oro y dijes de oro y platino con brillantes. Alhajas antiguas y modernas en profusión; cuadros; crucifijos; rosarios de oro; porcelanas antiguas y modernas. Juegos completos de café; té y cubiertería. Bandejas; candelabros; jarras y palanganas, todo de plata maciza.
CARBALLAL HERMANOS
San Rafael No. 618, entre Belascoaín y Gervasio.
U-5744.

**MUEBLES DE OFICINAS**

CAJAS SEGURIDAD, ARCHIVOS, TARJETEROS, Mesas, Libreros, Butacas, Juegos Despacho, Máquinas escribir, sumar, calcular, etc.
COMPOSTELA 360
entre Obrapía y Lamparilla.
A-7744

**MUEBLES A PLAZOS**
VEA NUESTRO GRAN SURTIDO EN MUEBLES DE TODAS CLASES
Precios baratísimos
«LA PERLA»
Animas 404, casi esquina a Galiano

**¡¡OPORTUNIDAD!! JUEGOS DE** cuarto, de 8 piezas con elegante butacón, $100.00. ¡Dando y dando! Necesitamos dinero. También chaselongs de imitación piel y juegos tapizados a precios increibles. Mueblería «García Espinosa», San Rafael entre Aramburo y Soledad.

## 57 UTILES DE OFICINAS

**MAQUINAS ARCHIVOS**
BUROS
CAJAS
Pupitres

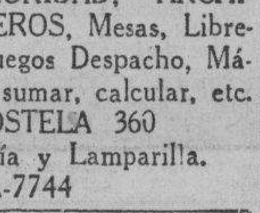

Materiales de Colegios

**DINERO Y JOYAS**
Fluses y capas, a $2.00, procedentes de subastas.
**"LA HISPANO CUBA"**
Monserrate y Parque Zayas
Telf. A-8054

**MAQUINAS ESCRIBIR**

«Underwood», «L. C. Smith», «Royal», etc. Reconstruídas en fábrica, con las mismas garantías y apariencias de nuevas. Standard y portátiles. También Sumar, Calcular, Adesógrafos. Servicio certificado. Igualas mensuales. Alquiler, Compra, Venta, Cambios.
TALLERES L. C. SMITH-CORONA
Compostela 360, entre Obrapía y Lamparilla, Teléfono A-7743

# VENTAS

## 57 UTILES DE OFICINAS

**SE VENDEN 2 MAQUINAS ESCRI**bir en buen estado, Reina Nro. 203 apartamento 18 Celia Rodríguez

**VENDO UNDERWOOD Y NEVERA** pequeña en buen estado a particulares. Zapotes 315, altos.

**MAQUINA ESCRIBIR ROYAL MO**derna flamante por supresión oficina vendo mitad precio. 16 esquina B entre 16 y 18 Reparto Almendares.

## 58 LIBROS E IMPRESOS

**«CODIGO DE MORAL INFANTIL»**— Por Antonio Iraizoz. Precio 10 centavos. De venta en las principales librerías de la Habana.

**«ITINERARIO POR LOS ESTADOS** Unidos». Por Antonio Iraizoz. Un tomo de 270 páginas. Precio: $1.00 de venta en las principales librerías.

## 59 RADIOS

**SE VENDE BARATISIMO UN MAG**nífico radio Víctor onda larga, con un aparato auxiliar de onda corta, hace records y es Victrola a la vez. Unaverdadera oportunidad. Se puede ver apartamento 23, calle Manrique No. 2 de 1 a 5 de la tarde.

**EUROPA GARANTIZADA**

Regalo soberbio radio «Grunow» último modelo, preciosísimo gabinete, onda corta, larga, tiene Teledial, completamente nuevo, tiene garantía, regalo $50.00, verlo San Miguel 161 esquina Aguila M-6656.

## 60 INSTRUMENTOS DE MUSICA

**SE VENDE UNA PIANOLA AEOLIAN** en muy buen estado y una lámpara cocuyera grande, nueva, se da barata. 10 de Octubre Nro 80 entre Alejandro Ramírez y San Ramón.

**$65.00 VENDO PIANO «STRAUSS»** modelo 4, lo más moderno, preciosas voces propio para concertista apenas usado, por gran apuro familiar Luz Nro. 4 bajos casi esquina a Calzada, Víbora.

VENDO PIANO MUY BARATA PUES necesito mudarme. No reparo precio si no es irrisorio. Campanario Nro. 65, altos.

**PIANO COMPLETAMENTE NUEVO** se vende muy barato. Monte 408 entre Aguila y Angeles.

**GRAN LIQUIDACION**

Enorme surtido en pianos verticales, cuarto cola y baby-grand europeos y americanos, de absoluta garantía, propios para profesional, persona de gusto o estudios superiores. Aproveche las enormes gangas que estamos ofreciendo con grandes facilidades de pago. Alquiler desde $2.00. «La Predilecta», San Rafael 803 y 805, casi esquina a Oquendo: U-2530.

**VENDO PIANO EN BUENAS CON**diciones. Lo doy barato. Me urge venta. Corrales y Aguila (al lado de la Carnicería) bajos.

**EN $32.00 VENDO UN PIANO CHI**quito, muy bonito y en muy buenas condiciones para estudios. Venga, véalo y convénzase. Dragones 53, bajos, frente al teatro Martí.

**SE VENDE UN MAGNIFICO PIANO** de cola Mason etc. Hamlin. Puede verse de 2 a 4 de la tarde en Prado 116, entre Genios y Refugio.

**"LA INTERNACIONAL"**

De Prado 256 (frente Hotel Sevilla) vende los mejores pianos europeos y americanos, verticales y de cola. Representantes exclusivos de los famosos pianos «Wurlitzer» y «Bluthner». Facilidades pago. Prado 256. A-6100.

**PIANO «PLEYEL» FRANCES, DE** palisandro, 1|2 de cola, se vende urgente $175, último precio. También un Armonium alemán marca «Max Born», con 14 llaves. Prado 256, bajos, entre Animas y Trocadero.

**AFINADORES**

**AFINE SU PIANO POR $3.00 CON** toda garantía y seguridad Manuel Domínguez, afinador mecánico y barnizador de pianos, graduado en la escuela «Vanguardia» en New York. Taller de Reparaciones: Dragones entre Prado y Zulueta. Telf. M-3040.

## 61 DE ANIMALES

**SE VENDEN 3 VACAS RECIEN PA**ridas dan a mas de 12 litros, están a potrero, ordeño 6 p.m. finca «La Paila», carretera Vento kilómetro 6.1|2 Ruta 76

**PAJARERIA EL 'CARDENAL'**

La Mayor y más surtida de Cuba. Papagayos, Cacatillos, Cacatúas, Pericos Rojos Japoneses, Esmeralditas, Turpiales de Venezuela y de México, Gallitos del Brasil, Viuditas de cola larga, Pico de Plata, Pico de Coral, Tejedores, Isabelitas, Degollado de México y de Africa, Chichivacal, Pavitos de la Reina, Monjitas, Capirotes, Jilgueros de España, Cardenalillos, Cardenales, Verderones, Clarines Cantadores, Montezutma, Esmeralditas de Plátano, Mirlos y Toldo Malvi de España, Canarios Rojos, los más rojos que hay en Cuba, y cuanto pájaro usted desee puede adquirirlo en «El Cardenal», casa de absoluta seriedad. En Aves de raza, tenemos lo mejor que usted pueda desear, con la garantía de esta casa, que es la que más aves vende y la que más premios ha obtenido en las tres últimas Exposiciones, al adquirirlas de sus dueños. Alimente sus pájaros con «Magic», lo mejor al menor precio y con garantía que del fabricante va a sus manos en su embase original. Recuerde que en «El Cardenal» siempre cuesta menos y seguridad de encontrar lo que busca. Pajarría «El Cardenal» Zulueta 509 Teléfono M-4319.

**SE VENDE BARATO UNA VACA** lechera con su cria. Informan en Paco y 3a. Reparto Marimón, Arroyo Apolo de 1 a 6 p.m. I-4595

# VENTAS

## 61 DE ANIMALES

**RHODE ISLAND REDS**

De Pedrigree exposición, alta postura y calidad. Pollones y pollonas, hijos de nuestro gallo que obtuvo el primer premio en la Exposición Avícola de 1939, a precios atractivos. Están inmunizados contra viruela, difteria y coccidosis. Pueden verse diariamente de 5 a 7 p. m.., domingos de 8 a 12 a. m., calle 19 número 504, entre D. y E., Vedado. Telf. F-7469.

**OFRECEMOS PARA LA VENTA LOS** siguientes sementales de pura raza importados: Nueve toros y ocho novillos Brown Swiss. Ocho toros y una novilla Shorthorn. Doce toros Zebú, variedades Buzerat y Gir. Un toro y una novilla Holstein. Un toro Jersey. Invitamos al público a verlos en nuestra finca situada en el pueblo de Loma de Tierra, kilómetro 20 de la carretera Central. Harper Brothrers. Concha 109, Habana Teléfonos X-1649 y FO-7342

**CACHORRO PEKINES DE 5 MESES** muy barato y uno de 3 de pura raza, se venden en San Nicolás 68, altos, casi esquina a Lagunas.

**VACAS**

**Vendo recentinas y próximas, añojas**, novillas de raza. Avenida Boyeros y Carretera de Vento. Teléfono I-6139.

**VENDO A PRECIO DE SITUACION** mulos, carros y arreos de todas clases; caballos, mulos de monta y Pony, 4 potros sementales, 7 y media cuartas, bonito color; 40 mulos criollos domados de monta y carros cerrados para lecheros y un burro semental criollo: una cesta de mimbre con sus arreos, montura y una Pony. Domingo Jarro, Marina y Atarés, Jesús del Monte. Telf. X-1876.

## 62 OBJETOS VARIOS

**MUEBLES PARA OFICINA Y APARATOS ESPECIALES**

Archivos, tarjeteros y armarios de acero. Bufetes, sillas y libreros caoba. Juegos finos para oficina.

Aparatos especiales para industrias, laboratorios, dulcerías, panaderías, lavanderías y grandes cocinas. Plantas industriales completas. Calidad, Precio, Servicio.

**Equipos para Oficinas e Industrias, S. A. San Juan de Dios Nro. 153. Teléfono A-0323**

**EN REINA Nro. 162 EL CAÑON RE**mato los utensilios de una lechería, hay de todo, se detalla sillas tony y mesas vitrolite, contadora y caja hierro, vidrieras de uso para medidas frigidaire.

**OPERA BOHEMIA Y OTROS DISCOS** ortofónicos selectos en gran cantidad, se liquidan en La Biblioteca, Librería, Belascoaín 566, esquina Pocito.

**SE VENDE BARATISIMA POR NO** necesitarla, caja grande caudales, de las mejores y más lujosas, apertura por reloj y de cuatro combinaciones interiores. Informa Marcos, Habana 113 A-7060

**PLANCHAS DE CORCHO PARA** neveras. Se vende un lote de 2.000 de inmejorable calidad, en la medida de 3x1 pies por 2 pulgs. Entrega inmediata. V. G. Apartado 1211. Telf. M-2759. Habana.

**YATE AMERICANO 30 PIES, MOTOR** Kermat cien doble encendido literas cocina, nevera, servicio salón como nuevo y barato. Benedicto, Río Almendares.

**¡OPORTUNIDAD UNICA!**

Pequeño yate, forrado caoba, recientemente construído. 27 pies eslora. cabina 5 literas, fregadero, cocina, nevera, motor Ford V-8 importado, reflector, sirena etc. Muy veloz y económico. Precio único $675.00. Tel. FO-4132 M-1505.

**PLANCHAS DE CORCHO PARA** neveras. Se vende un lote de 2.000 de inmejorable calidad en la medida de 33x1 pies por 2 pulgs. Entrega inmediata. V. G. Apartado 1211 Telf. M-2759 Habana.

**VEDADO. GABINETE DENTAL**

Completo: sillón, máquina dental, gabinete, mesa auxiliar, cubo, forceps y libros. Entero o por partes. No pierda esta oportunidad. San Rafael 803 casi esquina a Oquendo.

**VIDRIERAS, CONTADORAS**

Vidrieras de todas formas y tamaños; mesa Vitrolite; sillas, banquetas, exprimidores frutas; pasteleras; cajas caudales; neveras ;molino café; picadores carnes; rebanadoras jamón; contadoras National. Compro cambio y vendo.

**MAQUINAS DE ESCRIBIR, BUROS**

Archivos; tarjeteros; sillas giratorias; libreros, mesas para máquinas. Véame antes de cambiar, comprar o vender sus muebles de oficina, divisiones; mostradores. Casa Cano, Habana 556 y medio entre Teniente Rey y Amargura A-8607.

# Dinero-Hipotecas

## 63 SOLICITUD

**PRESTO DINERO DESDE $500.00** en adelante, en primeras hipotecas Interés desde el 6 por ciento. No corredores. Telf. A-6836. Campanario 306, bajos, entre Neptuno y San Miguel. Sr. Correa.

# Dinero-Hipotecas.

## 63 SOLICITUD

**DOY DINERO EN HIPOTECA AL** 7% operación en 24 horas. También sobre vóbedas panteones, alquileres de casas, usufructo, nuda propiedad, condominio etc. Alberto Cuervo Edificio Metropolitana 342 O-Reilly y Aguacate M-2808.

**DINERO**

No pierda tiempo. Cuando necesite tomar dinero en hipoteca o pagarés, vea a M. Fernández. San Ignacio 214 Telf. M-9272 de 2 a 5. Operación rápida y absoluta reserva.

## 64 OFERTAS

**DINERO SOBRE AUTOMOVILES, SE** lo ofrezco; operación en 24 horas. Véame Amargura No. 201. M-7387.

**DOY EN HIPOTECA $2,500 JUNTOS** o separados, sobre propiedad en Habana o repartos. Se exige buena garantía. Trato directo, soy el interesado. Informa: Terceiro, Aguacate 14 teléfono A-6710

**DINERO**

Facilito grandes y pequeñas cantidades en primera hipoteca desde el 7 por ciento en adelante, para la Habana y sus barrios. Compro y vendo casas, solares y créditos hipotecarios Compro y vendo Bonos y Acciones.
**Julio C. Granda**
Obrapía 33, entre Cuba y Aguiar. Teléfonos: M-5921 y FO-1669

**DINERO**
Sobre joyas
en todas cantidades
«LA PERLA»,
Animas Nro. 404, casi es. a Galiano
Telf. A-8222

# PARA LAS DAMAS

## 70 INTERES PARA LAS DAMAS

**LUZCA JOVEN Y BONITA, COMPRE** su sombrero en «Casa Celestina». Hago modelos, tiño, reformo, plancho: 30 centavos .San Rafael 355 (1 cuadra Ten Cent) farola puerta.

**MODISTA- ZURCIDORA, ZURCIDOS** semi invisibles, trajes caballero y señora. Precios económicos, Aguila 305 bajos entre Concordia y Neptuno.

**CORTE MODERNO NACIONAL**
«SISTEMA MENDEZ»

Oficial y reconocido como el más moderno para la enseñanza pública. Cuando Ud. desee hacerse experta profesora en poco tiempo, venga o escríbame, le informaré con gusto. Se garantiza la enseñanza y doy título. «La Central», Campanario 304, esq. a Neptuno. Clases diarias a domicilio y correspondencia. Se cortan y entalan toda clase de prendas. Cursillo para las vacaciones en los que puede aprender a hacerse sus vestidos. Moralidad.

**Sistema Alemany**
**(MODERNO) CORTE Y COSTURA**

Instituto Central: San José 257 entre Aguila y Galiano. Autora y directora: Matilde Alemany. Reconocido como el mejor. Adoptado en Escuelas Públicas y Privadas. clases a domicilio. A5-4482. Vendemos métodos y titulamos. Confecciones sus vestidos.

**VELLOS**

Extirpación definitiva de los vellos de la cara, muslos, piernas, etc. Tratamiento garantizado. Seis años de éxitos en Cuba. Sra. Alexander, calle Tercera número 405 entre Dos y Cuatro. Vedado.

# ENSEÑANZAS

## 75 PROFESORAS - PROFESORES

**INGLES: ALUMNOS QUE ACABAIS** de recibir un suspenso en inglés, aprovechad esta oportunidad en preparaos para Septiembre. Métodos Jorrín, Verdecia o cualquier otro. Garantía absoluta. F-5940

**PROFESORA DE 1a. Y 2a. ENSEÑAN**za se ofrece para dar clases a domicilio o en su casa. Teléfono F-2646.

**MATEMATICAS**

Clases particulares de Aritmética, Algebra, Geometría y Trigonometra, para los Institutos, Matemáticas Financieras y Contabilidades para la Universidad. Octavio Mestre, 12 esquina 23 Apt. 8 Vedado F-3758

**PROFESORA FRANCESA DA CLA**ses de francés y de inglés (fonética) a domicilio. Ella tiene varias horas desocupadas en el día. Informes: de 7 a 9 p. m. FO-2130.

**HIGH-SCHOOL**

Estudie durante el verano para conseguir los «credits» que permiten acabar el high-school en menos tiempo. También puede repasar aquí las asignaturas que no ha podido aprobar en el Norte durante el curso anterior; le daremos todos los credits que usted merezca. Ofrecemos también todas las asignaturas comerciales en Inglés con profesores y Standards americanos. **Havana Business Academy, Línea 357, 359. F-3043. Sucursal: Neptuno y Amistad. A-6033.**

**CABALLERO**
SAN RAFAEL 775 Y PRINCIPAL 174 PLAYA DE SANTA FE

Este antiguo y acreditado plantel de la calle de San Rafael y Oquendo, concede vacaciones a sus numerosos alumnos externos los meses de Julio y Agosto próximos. Los alumnos internos que el mismo tiene, en número limitado, pasarán las vacaciones en la casa que posee el plantel en la Playa de Santa Fe, a orillas del océano, con piscina protegida con red metálica para la seguridad del alumnado. contra peces grandes. Cuota moderadas. U-2832

**INGLES**

Desde lo más elemental hasta lo más adelantado enseñamos en nuestros 40 cursos diarios. Sistema seguro, rápido e interesante al alcance de todos. Profesorado Americano. **HAVANA BUSINESS ACADEMY. — Línea 357 teléfono F-3043 Sucursal Neptuno y Amistad Telf. A-6033**

# ENSEÑANZAS

## 75 PROFESORAS - PROFESORES

**CLASES DE MATEMATICAS A** alumnos de Bachillerato, Escuelas Normales, de Comercio. etc. Personales o en grupos reducidos. También a domicilio. Informes: Telf. F-5133.

**INGLES Y FRANCES: POR PROFE**soras de respectivas nacionalidades dan clases particulares en cursos especiales de vacaciones. Teléf. A-8274 y F-7392.

**INGLES, TAQUIGRAFIA (INGLESA** y española) Teneduría, Cálculos Mercantiles, Aritmética, Algebra, Caligrafía Mecanografía y Ortografía; 6 pesos mensuales a domicilio. Profesor Francisco Heitzman, Estrella 166 altos, A5-1822 Informes de 11 a 1 y media p.m.

**GREGG ACADEMY**

(Academia Gregg). Miguel Richardson, director Manzana de Gómez 514 Teléfono: A-9798. Taquigrafía, Mecanografía, Teneduría y Contabilidad «alton» usadas en las principales Universidades y Colegios de los Estados Unidos: Aritmética, Ortografía, Caligrafía, Correspondencia Mercantil, Práctica de Oficina, máquinas de calcular. Cursos especiales: Estenográfico Secretarial Tenedría de Libros y Contabilidad. Curso completo de Comercio. Todas las preparatorias y Bachillerato, Inglés, garantiazmos a usted el poder hablar una hora consecutiva en iglés, al terminar la segunda lección de nuestro curso, el cual es a base de conversación estrictamente

**ESTUDIE POR CORREO**

**La academia «Rabiña», en Neptuno 414, esq. a Manrique, altos M-7849,** tiene organizado clases por correspondencia desde hace años habiendo prestado gran beneficio a aquéllos que tienen deseo de prosperar. Estudie las asignaturas siguientes: Taquigrafía; Mecanografía; Teneduría; Cálculos Mercantiles; Gramática; Ortografía; Procurador; Química industrial, Inglés; Francés, etc. Informes: **Academia «Rabiña». Neptutno 414. esq. a Manrique. Telf. M-7849.**

**HAVANA BUSINESS ACADEMY**

Profesores y sistemas procedentes de los mejores Business Schools de los Estados Unidos. Elevados standards de enseñanza comercial en inglés y español. **Todos los graduados en nuestro curso secretarial han encontrado empleo bien remunerado. Taquigrafías Pitman y Gregg. Omnibus** Línea 357. F-3043 y Neptuno esquina a Amistad A-6033.

**"SAN ELOY"**

Colegio y Academia Fundado en 1907. Primera y Segunda Enseñanza; Preparatoria; Bachillerato; Comercio; Idiomas. Cultura Física. Cursos preparatorios especiales. Admitimos pupilos y medios pupilos y externos. Quinta Menocal, Samá 31. Marianao. Telf FO-7462. Pida Prospectos.

## 76 COLEGIOS

COLEGIO
**Santa Teresa**

**INGRESO AL BACHILLERATO**
Enseñanza en inglés y español. Primer Grado, $3.00. Segundo $4.00. Tercero y Cuarto $5.00. Quinto y Sexto. $6.00. Séptimo y Octavo $7.00. Autorizado para expedir certificados de Octavo Grado para ingresar en Normales, Institutos, Hogar, ets. Taquigrafía, Mecanografía, Ortografía, Inglés, Correspondencia Comercial, Corte y Costura y Labores. Clases de piano. Pida prospecto Calle 23 No. 1.511 entre 24 y 26. Vedado. Teléfono F-5096.

## 77 ACADEMIAS

**AMERICAN KINDERGARTEN**

Genios 110 (Prado y Morro) M-7362. Nevo método fácil aprender en poco tiempo idioma inglés. Párvulos y Adultos. Clases colectivas o privadas. Pida informes todas horas.

**ACADEMIA BRAVO**
**COLEGIO-ACADEMIA**

**Ingreso en Ciencias Comerciales, Ingenieros, Comercio, Institutos, Normales, Cadetes.** Colegio Academia para cursar todos los grados. Primera Enseñanza, Autorizado para expedir Certificados para ingresar sin examen en Normales, Hogar, Institutos etc. Clases diurnas y nocturnas para ambos sexos. Profesores graduados y especializados. Servicios Omnibus a domicilio. Cursos especiales para ingreso en Escuelas Ingenieros, Cadetes, Aviación, Taquigrafía, Mecanografía. Inglés, Correspondencia, Teneduría, Contabilidad, Práctica oficinas. Cuota módica. Neptuno 5 Lucena. U-2627. **Cursos especiales para ingreso en la Escuela de Ciencias Comerciales. Repaso de todas las asignaturas del Bachillerato.**

**OBSEQUIO DE LA ACADEMIA DE COMERCIO**

**Luis B. Corrales.** Establecida en 1889. Enviando $0.15 en sellos recibirán mi Aritmética Mercantil, y por $0.30 más, mi «Ortografía en el Bolsillo», acabada de publicar. Enseñamos Teneduría de Libros, Taquigrafía e Inglés. La Mecanografía $1.00 al mes. Nuestros Títulos los más solicitados. Lealtad 567. entre Salud y Dragones. Telf A5-1632

**ACADEMIA RABINA**

**NEPTUNO 414 (ALTOS) ESQUINA A MANRIQUE. TLF. M-7849. INGRESO A LA ESCUELA DE CIENCIAS COMERCIALES DE LA UNIVERSIDAD**

Clases individuales, Francés. Inglés y Teneduría, Taquigrafía «Pitman» y «Gregg», Mecanografía, Correspondencia y Aritmética Comercial. TAMBIEN CLASES POR CORRESPONDENCIA. ingreso en Escuelas de Ingenieros, Arquitectos, y Comercio. Servicio de ómnibus y de internos. Pida prospectos. **Expedimos títulos y proveemos de empleo a nuestros graduados**

**ACADEMIA DE IDIOMAS ROBERTS** Malecón 153 Telf. M-2124 ¿Desea usted aprender inglés? Compre el método Roberts. Se recomienda por sí solo. Distinción. Eficiencia. Garantía. Cuarta edición: $2.00.

# ENSEÑANZAS

## 77 ACADEMIAS

**Corte y Costura**
**ACADEMIA «SANTA TERESA»**

**Calle 23 No. 1511 (Vedado entre 24 y 26 F-5096. Hágase profesora en tres meses. Desde la primera clase usted podrá cortar sus vestidos por figurín. También clases por correspondencia. Pidan la primera lección. incluyendo 3 centavos para franqueo. Expedimos títulos.**

# INTERES GENERAL

**EL CASTILLO DE FARNES**

**PRODUCTOS ESPAÑOLES LEgitimos. Pescados y mariscos exquisitos. Visítenos en Monserrate y Obrapía. Teléfono M-9917.**

**VENDO SEMILLAS DE YERBA DE** Guinea, están cosechadas en octubre último y garantizadas. Para informes en Cascorro, Prov. de Camagüey, en la Casa Hermanos Fridman.

**PLANTAS Y FLORES**

**SE VENDEN PLANTAS INJERTADAS**

**Naranjas, limones, aguacates y mangos injertados,** con sus frutos ya en producción se venden a precios sin competencia y de situación. Río Cristal. Carretera Vento, Klm. 10 Visítenos y se convencerá de nuestra calidad. No compre a vendedores ambulantes, pierde su tiempo y su dinero. Siembre ahora en tiempo de agua. Acuérdese que lo que más vale en Cuba es la tierra. Cultívela. E. Berenguer, Carretera Vento Kilm. 10 Teléfono I-6023. **Visítenos aunque no compre.**

# ALQUILERES

## 79 HOTELES

**HOTEL WASHINGTON**

Virtudes 6 entre Paseo del Prado y Zulueta en lo más céntrico de la ciudad, buenas y frescas habitaciones, excelente comida, precios económicos, especialmente para familias estables Telf. M-3613.

**HOTEL INTERNACIONAL, — DE** Francisco Gómez.— Frescos y amplios departamentos. Agua corriente en el interior y caliente en los servicios. Excelente comida. Esmerado servicio. Una persona desde $20 y dos desde $35 al mes. Tejadilllo Nro. 60. Telf. A-9958

**THE SAVOY**
**F y Quince. —Vedado**
**Telf: F-6616**

Situado en un lugar alto del Vedado, con fácil y frecuente comunicación con la ciudad y repartos Rodeado de jardines, con 600 metros de hermosos portales. Las habitaciones tienen ventilación directa teléfono, baño privado, con agua fría y caliente. Precios moderados, incluyendo tres excelntes comidas. El servicio en mesas separadas, para cada familia.

**HOTEL INTERNACIONAL FRESCOS** y amplios departamentos. Agua corriente en el interior y caliente en los servicios. Excelente comida. Esmerado servicio. Precios económicos. Tejadillo 60. Telf. A-9958

**HOTEL PROVIDENCIA OBRAPIA** Nro. 519 entre Bernaza y Villegas. Alquilo habitaciones toda asistencia por meses y por días, matrimonio con toda asistencia desde $38.00 mensuales, diario desde $1,00 por persona.

**HOTEL "ROMA"**
O-REILLY Y AGUACATE M-6944

Apartamentos y habitaciones con baño privado, agua fría y caliente, elevador día y noche $1.25 personal. Restaurant en el Roof. Cocina criolla, española y americana.

**"TROTCHA"**

En lugar más céntrico del Vedado. Amplias y frescas habitaciones, con o sin comida, a una cuadra de los baños de mar, tranvías y ómnibus. Calzada y Dos, Vedado. Telf. F-2383

**HOTEL "FLORIDA"**

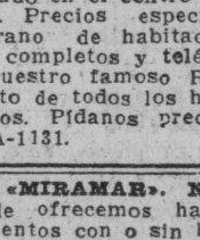

Situado en el centro de los negocios. Precios especiales para el verano de habitaciones con baños completos y teléfonos. Visite nuestro famoso Restaurant, favorito de todos los hombres de negocios. Pídanos precios. Teléfono A-1131.

**HOTEL «MIRAMAR». NO BUSQUE** más, le ofrecemos habitaciones y departamentos con o sin baño, con toda asistencia, en la seguridad de que vivirá bien y comerá mejor. Prado 2, esquina a Malecón. Telf A5-3692.

# ALQUILERES

## 79 HOTELES

**HOTEL BIARRITZ**
**RESIDENCIAL**

Prado 519, frente al Capitolio, para matrimonio sin niños exclusivamente, Hermosas y ventiladas habitaciones con baño privado y closets. Lujoso roof garden y cocina moderna. Comida a la carta. Elevador día y noche. Confort y limpieza. Estricta moralidad.

**SU CASA**

Y la de su familia. El lujosísimo hotel Belmont, el más céntrico de la ciudad. San Rafael e Industria. Con tres excelentes comidas: $45.00 matrimonio. Una persona: $30.00

**HOTEL "IDEAL ROOM"**
**Prado 93B, (Por Pasaje)**

¿Desea vivir en casa tranquila, mejor que en su propia casa? Visite esta gran casa, aunque sea por curiosidad. Por adentro, la mejor. Si hace poco usted la visitó y no encontró habitación, vuelva a visitarla, hay habitaciones disponibles. Visite esta casa y así verá su patio andaluz, de hace poco. Se construyó el mejor, sin duda. Precios los más económicos. Se exigen referencias de moralidad y pagos.

**HOTEL "VEDADO"**
CALLE 19 ESQUINA A M.

Residencia excelente, que reúne excepcionales condiciones para vivir con toda comodidad. Frecuente y fácil comunicación con la ciudad y repartos. Esmerado servicio. comida criolla, española y americana. Telf. F-6631

**HOTEL REGINA**

Industria 410, frente al Capitolio, M-5955. Deseamos hacer saber a todos que debido a la situación actual, de reajuste, ofrecemos un servicio nuevo de hotel a unos precios inigualables. Una persona con comida, desde $43.00. Dos personas con comida, desde $66.00. Excelente comida. Absoluta moralidad. Lujo y limpieza.

***HOTEL COLONIAL***
**SAN MIGUEL 254**

Esquina a Galiano. Habitaciones y apartamentos con baño privado y muebles modernos. Magnífico comedor con carta. Elevador día y noche. Precios especiales para huéspedes por mensualidades. Confort y moralidad. Teléfono A-6958

**HOTEL INTERNACIONAL. FRESCOS** y amplias departamentos. Agua corriente en el interior y caliente en los servicios. Excelente comida, Esmerado servicio. Precios económicos. Tejadillo 60. Telf. A-9958.

**HOTEL PRADO**

Prado 351 esquina Virtudes. Entrada por Virtudes, frescas habitaciones balcón calle, de sombra y brisa, ascensor día y noche precios reducidos para personas estables, buena comida. Telf. M-7660. F. Mariño G.

**LA NUEVA PROPIETARIA DEL HO**tel La República, Aguila 559, ofrece habitaciones con todo servicio, todas con lavabo. Agua no falta. Excelente comida. Precios rebajados. Estricta moralidad.

**HOTEL «VANDERBILT»**

Neptuno 1223. Situado en lo mejor de la Loma de la Universidad, lujosas, amplias y confortables habitaciones; baño privado; agua abundante fría y caliente. Atención esmerada. Neptuno 1223. Conviene para los que tengan que vivir cerca el Hospital Calixto García.

## 80 CASAS DE HUESPEDES

**CASA DE HUESPEDES. GALIANO** 407 altos, entre San José y S. Rafael. Habitaciones y apartamentos amplios. Moralidad absoluta. Buena y abundante comida. Agua corriente fría y caliente. Precios módicos. Teléfono: M-1307. Habana.

**CASA DE HUESPEDES GALIANO 455** entre San José y Barcelona. Departamento dos habitaciones, vista calle, también habitación desde $23.00 para uno $35.00 dos, agua caliente. Moral absoluta M-7380.

**MANSION ELSA**

Lujosa residencia para familias con todo el confort, acabada de fabricar Mucho fresco, lujosos baños, agua fría y caliente a todas horas. Exquisita comida. Apartamentos de una, dos y tres habitaciones. Precios moderados. Calzada 359, entre G y H. Telf. F-4786 Vedado, Habana.

**LA NUEVA PROPIETARIA DEL** hotel «La República», Aguila 559, ofrece habitaciones con lavabo, agua no falta, con todo servicio, excelente comida. Precios rebajados. Estricta moralidad.

**CASA HUESPEDES, ESPLENDIDA** habitación matrimonios, baño anexo, agua abundante, comida inmejorable. Confort de hotel, Estricta moralidad y pulcritud, $35.00 matrimonios todo servicio. Amistad 208, casi esquina Neptuno. Vea y convénzase.

**HUESPEDES «CAMPOMIR», EMPE**drado 517, esq. Monserrate, 2 cuadras Parque Central; acabados de reconstruir, apartamentos con o sin muebles, lavamanos, baño, balcón, etc. Con o sin comida. Precios económicos. M-3274.

**CASA DE HUESPEDES: «TURIS»,** Manrique 611 entre Reina y Salud, Telf. A-6388. Hermosas habitaciones, vista calle e interiores. Matrimonio: $35.00. Individuales: $20.00. Abonados al comedor: $13.00.

# ALQUILERES

## 80 CASAS DE HUESPEDES

**LA MATANCERA. CASA HUESPE**des, la más céntrica de la Habana, absoluta moralidad, mucha agua fría y caliente, mucho fresco, mucha buena comida y precios muy reducidos. Reina 219, esquina a Manrique. Teléfono. A-0238.

## 81 CASAS DE COMIDAS

**CASA PARTICULAR DESEA FAMI**lia formal para mandar comido croquetas, tamal, bacalao vizcaina, papas rellenas, hora fija, esmerada limpieza. Telf M-9170

## 82 APARTAMENTOS

**REPARTO MIRAMAR, APARTAMEN**to primer piso alto se alquila próximo desocuparse. Sala, comedor, 2 dormitorios grandes closets, baño colores, cuarto y servicio criados, garage fondo independiente, muy fresco. Abundante agua fría y caliente. Puede verse todos los días 2 a 6 p. m. Diez entre Primera y Tercera Avenida, Acera sombra. Informan teléfono: A-7631 de 8 a 3.

**SE ALQUILA**

SAN MARTI, (antes San José) No. 863 moderno, entre Oquendo y Soledad, Apartamentos de Sala, dos habitaciones, baño y cocina desde $20.

**J ESQUINA 21. ENTRADA VEDA**do. Apartamento moderno muy fresco con gran vista. Sala, comedor, dos cuartos, lujoso baño completo intercalado etc. Véalo hoy. Informes Encargado.

**Ed. P. Morales Santa Cruz**
SAN LAZARO Y N.
OCHO PISOS

Se alquilan modernos y ventilados apartamentos desde $40.00 a $55.00, con dos o cuatro habitaciones y su respectiva sala, comedor, hall, baño, cocina y cuarto con servicio de criados. Tiene vista al mar y la ciudad.

ELEVADOR DIA Y NOCHE

INFORMES: DE 9 A 12, EN EL MISMO EDIFICIO

**15 Y 20, VEDADO, APARTAMENTOS** modernos. Sala, comedor una y dos habitaciones con closets, lujoso baño y cocina, verse todas horas, informes en los bajos.

**EDIFICIO URSULINAS**
**EGIDO ESQUINA A SOL**

Casa de apartamentos modernos, propios para matrimonios o reducida familia, con servicios sanitarios completos; luz, agua caliente y fría; situados en lo más céntrico de la ciudad, con espléndidas vías de comunicaciones para toda la capital o interior de la República.

**INFORMES EN EL MISMO**
**PRECIOS MODICOS**
Apartamento bajo, No. 1

EDIFICIO «ARBOS». OQUENDO 308 entre San Rafael y San Miguel. Alquilo apartamentos frescos e independientes. Informan en la misma.

HOTEL DE APARTAMENTOS
**8 y 19**
1, 2, 3 4 cuartos, cocina; frigidaire
GARAGE, RESTAURANT
Grandes reservas de agua. F-3131

## 83 DEPARTAMENTOS

**MATRIMONIO HONORABLE, CEDE** en su residencia Vedado, lujoso apartamento baño privado, toda asistencia a matrimonio o caballero, se cambian referencias. Informan teléfono U-1349

**CONSULADO No. 255 SE ALQUILAN** amplios, claros y frescos departamentos para oficinas. Informan en la misma. Telf. A-0612. Dr. Trinchet.

**DEPARTAMENTO DE HABITACION** amueblada, comedorcito, cocina, balcón calle, Aguiar 206 entre Empedrado y Tejadillo: $18.00. En la misma habitación interior amueblada, lavabo, agua: $10.00.

**OFICINAS**

**OFICINAS MODERNAS**

San Ignacio 313, altos. Renta mensual reducida, desde $15.00 a $20.00. Luz y servicio limpieza. Informan J. Balcells y Cía. San Ignacio 315, teléfono M-8196

## 84 HABITACIONES

**SE ALQUILA MAGNIFICA HABITA**ción en San Juan de Dios Nro. 61 entre Habana y Compostela con baño anexo y con comida si la desea.

**CALLE DEL CRISTO Nro. 21 PRI**mer piso, se alquila una habitación con muebles y ropa limpia, casa particular, no falta agua, se piden referencias, propias para dos jóvenes.

**PLAYA SANTA FE HABITACIONES** o departamentos con toda asistencia a precios módicos. Solo a personas decentes, el mejor punto de la playa, por días, semanas o meses, según desee. Casa Miguel Andrés, Primera 66, informan Reina 202, altos, esquina a San Nicolás, Habana.

**VEDADO LINEA 901 ESQUINA 6** (casa con palmas) familia honorable alquila hermosa habitación, propia 2 o 3 personas. Todo servicio. Tranquilidad absoluta. Cambiamos referencias F-5632 y F-3569

**ESPACIOSA HABITACION, BAÑO** privado, alquílase toda asistencia matrimonio. Buena variada comida, trato familiar. Comodidad economía, comunicación rápida todas partes. Calzada Nro 5 entre 15 y N Entrada del Vedado. Telf. F-6481

---

# FOLLETIN 60

# LO QUE NO SE ROMPE

(SEGUNDA PARTE)

(Por M. DU CAMPFRANC)

A las veladas se les ponía término con las oraciones de la noche, como es tradicional en los hogares bretones. Todos, excepto el anciano, hincábanse de rodillas fervorosamente; Rosina dirigía los rezos, nombraba uno por uno a los miembros de la familia muertos y recitaba el «De profundis» por el eterno descanso de sus almas.

Después el abuelo y los nietos se recogían para entregarse al reposo y no tardaban en dormirse apaciblemente. Todos tres podían considerarse felices, puesto que conocían el dulce encanto de los sueños profundos y reparadores que ninguna inquietud vienen a turbar, y cada noche proporcionan energías nuevas que emplear en la lucha del día siguiente.

En cambio, ella Armela, ignoraba desde hacía ya mucho tiempo lo que era dormir con sueño tranquilo, capaz de actuar de tónico sobre sus desequilibrado sistema nervioso.

El insomnio la agotaba. En cuanto se tendía en el lecho, cuando los demás encontraban el olvido de sus preocupaciones en un suave reposo ella se sentía asaltada por mil pensamientos desagradables, punzadores, que tenían la crueldad de evocar tiempos más felices, horas de dicha, de recordación tanto más dolorosa cuanto que estaba segura de que habían huído para siempre, de que no podría revivirlas.

Y el viento, que silbaba sin cesar, y el rumor lastimero del mar, semejante a un quejido, subrayaban los suspiros que de cuando en vez se escapaban de su pecho y que la agitaban en un desasosiego de todos los instantes.

¡Qué recuerdos los suyos tan martirizantes! ¡Qué sino el suyo tan extraño, tan sin precedentes! De la felicidad más completa, en una metamorfosis inesperada, había pasado a la decepción más cruel, a verse víctima de ofensas inferidas, no ya a su corazón de esposa, sino a su dignidad de mujer.

Cuando amanecía, después de haberse pasado en claro la noche, Armela, rendida física y moralmente, lograba cerrar los párpados un par de horas. Y no era raro, sino, por el contrario, muy corriente, que al levantarse se encontrara más quebrantada de cuerpo y de espíritu que la víspera.

Terminado su frugal desayuno, y para hallar alguna distracción en el trabajo no menos que para practicar al caridad, Armela Le Kellec cogía su cestillo de labor lleno de ovillos de estambre y confeccionaba prendas de abrigo, que más tarde habría de distribuir entre los menesterosos de la isla. Al cabo de algún rato, sus manos iban perdiendo velocidad y llegaba un momento en que se inmovilizaban. Armela, cuyos pensamientos flotaban en el espacio, más allá de las aguas verdes del mar, olvidábase por completo de la labor, que en ocasiones yacía en el suelo, a sus pies.

Durante aquellos momentos de dolorosa inactividad solía asaltarla un deseo que poco a poco iba apoderándose de ella, dominándola, esclavizándola: el deseo irreprimible de abrir el cofre que había llevado al exilio, y del que por nada del mundo se habría separado.

En el fondo del mueble había depositado cuidadosamente lo que ella llamaba sus reliquias. Y leía y releía las cartas de tía Angélica, cartas dictadas por el afecto maternal que la religiosa le profesaba, y en todas las cuales se le hablaba de Ivonna.

Pero en el cofre había también otras cartas, la lectura de las cuales producía en el alma de Armela un efecto extraordinariamente doloroso, porque de sus páginas, impregnadas de dulzura, brotaba un manantial de sensaciones amargas. Eran las cartas que Victoriano le había escrito mientras fueron novios, cuando se amaban apasionadamente. Armela las iba abriendo lentamente, una a una, y mientras sus ojos devoraban los renglones irregulares, creía revivir la época de su noviazgo y aun le parecía escuchar la voz armoniosa y varonil que tan bien sabía expresar los sentimientos del corazón.

¡Qué frases tan tiernas e inflamadas de amor había escrito Victoriano, seguramente porque las sentía! ¡Y aquellas palabras tan dulces y prometedoras no eran ya nada, no pasaban de ser una de tantas mentiras más o menos doradas!

Para huir de todas estas ideas que la obsesionaban, que se habían convertido en una pesadilla atormentadora, Armela se refugiaba en el trabajo y con mayor ardor que antes reanudaba la confección de prendas de abrigo para los pobres.

Pero el aislamiento y la soledad en que vivía la dejaban sin defensa contra sí misma; y entonces, como había hecho Victoriano en Isselin, buscaba un derivativo en la fatiga corporal y realizaba largas marchas, paseos durante los cuales recorría varios kilómetros, como si una excitación interior la impeliera a andar sin descanso. Pensaba la infeliz que no tendría fuerzas ni aun para sufrir cuando sintiera fatigados todos sus músculos. Y cuando extenuada ya, le era difícil continuar marchando, deteníase de improviso y se dejaba caer sobre el suelo a la orilla del mar inmenso.

¿Cuál era la razón de que ella no hubiera conseguido, como tantas otras mujeres, ser amada dulcemente, fielmente? ¿Por qué no había conocido los sencillos placeres de una existencia apacible y tranquila, hecha de mutua confianza, que era la existencia a que ella había aspirado siempre?

—Un poder maléfico había pasado por el camino de su vida, por la ruta que debían seguir en este mundo marchándose con su aliento deletéreo la floración radiosa de su felicidad.

Cuando la prolongada contemplación del mar sombrío provocaba en ella reacciones de pensamientos demasiado amargos, Armela se levantaba del suelo y proseguía lentamente, con paso cansino, su vagar. Por delante de sus ojos desfilaban las blancas velas de las lanchas pesqueras, que iban a la ruda tarea cotidiana o que volvían después de haber pasado varias horas luchando con la resaca y no siempre con las redes repletas. El juego de las nubes combinaba por encima de las olas bravías quiméricos panoramas que se alargaban y se hundían para tornar a reaparecer bajo la forma de un nuevo espejismo, que no tardaba en quedar destruído y en ser reemplazado.

Armela entornaba los párpados y se decía:

—Así es también la vida: cambiante y llena de espejismos. El aspecto que nos ofrece el día de hoy no se parece al de ayer y será distinto del de mañana.

Todas las semanas, Fantic, que se había quedado en Isselin acompañando a la religiosa, le hacía una visita. La isleña, animosa a pesar de su edad y valiente como lo son las mujeres del país, no temía los peligros, ni menos aún las incomodidades de la dura travesía; además, se trataba de llevar con su presencia algún consuelo a la pobre niña infinitamente amada que había criado a sus pechos, a su «hijuca».

Luego de darle noticias de Ivonna, cuya salud era perfecta, la buena mujer procuraba confortar a la desterrada, aliviar el espíritu harto decaído de la joven.

Y un día le dijo con su áspero hablar bretón, que era el idioma en que se expresaba con mayor facilidad y exactitud:

—¿Todavía no has perdido la mala costumbre de pasarte los días enteros entregada a las tristes ideas que tanto te martirizan?

Armela sonrió con resignación.

—Procuro distraerme —respondió— aunque no siempre lo consigo. Pero además, Fantic, no se que otra cosa puedo hacer.

—Pues voy a decírtelo, hijuca, pero no para que olvides en seguida mi consejo, sino para que lo sigas. ¿Por qué has de pensar siempre en tu propia desgracia y nunca en las desgracias ajenas? Aquí mismo, en la isla, hay gentes mucho más desventuradas que tú, miserias más grandes que la que tú sufres.

—Es posible..., no lo niego...

—Puedes estar segura de ello, po...

M.E.C.D. 2016

## ALQUILERES

### HABITACIONES

84

CASA FAMILIA, SE ALQUILA UNA habitación amplia fresca con lavabo agua caliente, teléfono, toda asistencia, matrimonio, hombres solos. Obispo 455 2o. piso entre Aguacate y Villegas.

ALQUILO HABITACIONES A PERsona respetable, no se quieren animales, hay teléfono, Perseverancia 101 bajos.

VEDADO: FAMILIA HONORABLE alquila 2 hermosas y frescas habitaciones de 5x5 con baño anexo y todo servicio. F-7135.

HOTEL BELEN. HABITACIONES amuebladas con agua caliente todas horas, recibidor, teléfono, baños para señoras, separados, confort, moralidad, muy baratos a $10. Punto ideal, frente Gobernación. Compostela 671

SE ALQUILA UNA HABITACION MOderna, Escobar 68, altos, (entre Lagunas y San Lázaro) Véala $10.00.

SE ALQUILAN JUNTAS O SEPARAdas dos hermosas habitaciones, frente al baño, agua caliente y fría. Comida inmejorable. 17 Nro 256 entre J y I Vedado. Telf F-3837

AGUIAR 51. SE ALQUILA UNA HAbitación vista a la calle y agua corriente, caballero o matrimonio sin niños. Telf. A5-2401.

SE ALQUILAN HABITACIONES CON toda asistencia casa de familia, moralidad. Calle 11 No. 407 entre G y F. Vedado. Telf. F-7207.

EDIFICIO «CUBA» SEIS PISOS. Empedrado Nro. 42, antiguo, 360 moderno, entre Habana y Compostela. Se alquilan amplias y ventiladas habitaciones, muy baratas, elevador, lavabos, luz toda la noche. Orden y moralidad. Telf. M-5113

NEPTUNO 616 PRIMER PISO SE alquilan dos hermosas habitaciones con balcón a la calle a personas de moralidad, agua a todas horas.

HABITACIONES Y APARTAMENTOS en Compostela 457, entre Amargura y Teniente Rey Se alquilan cómodas y ventiladas habitaciones y apartamentos. Informan en la misma. Sr. Rodríguez.

SOL 308 ENTRE HABANA Y COMpostela. Alquilo espléndidas habitaciones, juntas o separadas, propias para matrimonio u hombres solos, con baño, luz toda la noche. Casa de moralidad.

SE ALQUILA UNA HABITACION con todo el servicio, agua fría y caliente. Precio módico, hotel «Central», San Rafael y Consulado.

SE ALQUILA UNA HABITACION doble y otra personal, anexa al baño comida excelente y y trato esmerado familia respetable. I 305 entre 15 y 17, Vedado.

**CAMPOAMOR**
COMPOSTELA 608 (MODERNO) ENTRE SOL Y LUZ
Habitación con baño privado, desde .. .. .. **$15**
Habitación con baño privado y comida, desde **$30**
INFORMES: TELF. A-7350

RESIDENCIA PARTICULAR ALquilo habitación con toda asistencia a matrimonio o persona sola teléfono U-5012

CASA DE FAMILIA SE ALQUILA habitación fresca y ventilada, con comida a una cuadra de tranvías y ómnibus. Calle K Nro. 361 casi esquina a 21 Vedado Telf. F-2357

EN EL CHALET DE SAN RAFAEL 1218 se alquila habitación con todo servicio a personas de moralidad Informan Telf. U-5012

### 85 NAVES-LOCALES

ZULUETA NUM. 32 O 408
Frente al Instituto. Magnífico local propio para oficina, comercio o depósito. Informan en el mismo y oficina de Genios y Morro.
TELEFONO M-6747

INQUISIDOR NUM.30 O 510
Magnífico local con 5 habitaciones, baño intercalado, baño y servicios propio para comercio e industria. Informan en la misma y oficina de Genios y Morro y
TELEFONO M-6747

SE ALQUILA EN $30.00 ESPLENDIda nave propia para comercio en Compostela 20 esquina a Chacón. Llame señor Ledón en los altos, Informa Manuel Lastra F-4992.

TERRAZA 116 ENTRE OBRAPIA Y Lamparilla. Alquilo un local pequeño propio para comercio. Precio $34. Informes en el mismo

EN LO MEJOR DE LA HABANA, GAliano y Reina, cedo local con estantería, vidrieras, mostrador, caja contadora, buen negocio para usted si se establece. Galiano 572 A-9211.

PROPIO PARA SOCIEDAD. SE ALquila parte de hermosos salones frente al Parque Central. Informan Neptuno 456 Joyería Telf. A5-3342.

SE ALQUILA PROPIO PARA TINtorería, zapatería, sastrería, imprenta, comercios análogos, local a la calle con una habitación al fondo. Hay agua en la casa. Informan M-7731.

LOCAL ACABADO DE REEDIFICAR adecuado y propio para café y restaurant en el lugar más céntrico de la Habana. Verlo en horas laborables. Informes en la casa. Amistad 306 entre San Rafael y San José.

LOCAL PARA LECHERIA REVILLAgigedo esquina Alcantarilla. Informes en la misma.

MUY BARATO. SE ALQUILA UN buen local, calle comercial, San Ignacio 555, entre Luz y Acosta. (325 metros) alquiler 30 pesos. Informes en la misma.

**CLUBS, SOCIEDADES**
Prado 258, altos, salón grande, comunicado terraza casa contigua. Dos terrazas Prado Cuatro departamentos, cuartos azotea. Informan I 5015 Prado bajos 256 Almacén Pianos.

HERMOSA NAVE SE ALQUILA toda o parte, propia para tienda, oficina o almacén, Industria 462, esq. a San José. Informan en los altos. Sr. Bolívar.

SE ALQUILA PROPIO PARA COmercio los bajos de la casa Prado [...] entre Dragones y Monte, local que ocupaba la sucursal del National City Bank of :New York, informa: Cámara, Telf M-6276

MAGNIFICO LOCAL, ADAPTAdo especialmente para salón de refrescos y helados, con agua filtrada, situado en lugar conveniente. Oquendo Nro. 306 bajos, edificio «[...]» (entre San Rafael y San Miguel) Alquilo: $25.00

SE ALQUILAN DOS NAVES 40X50 Y [...] propias para depósito, industria o garage, se alquilan baratas. [...] 89 Informan en la misma.

AMPLIA NAVE COMPUESTA DE 550 [metros] con servicios y local vivienda fabricación mampostería y techos se alquila en $45.00 ofreciendo contrato por años. Está situada Sevilla esquina Dolores y puede verse. Informes: Edificio Metropolitana Telf. M-1591.

LUYANO 57, PLANTA BAJA—SE alquila amplia nave y trastienda, agua abundante. Informan en el último

## ALQUILERES

### 85 NAVES-LOCALES

SE ALQUILA UNA NAVE NUEVA, techo monolítico 500 metros entrada por dos calles, por su claridad se presta para cualquier Industria. Márquez 154 media cuadra de la Calzada del Cerro y una del Paradero. Informes en la misma.

### 87 HABANA

BAJOS MODERNOS $14.00
Alquilo a 10 minutos Parque Central agua abundante, sala, 1 cuarto, cocina, baño, patio, con 2 cuartos $17 Justicia esquina Arango, una cuadra tranvías Calzada Concha. Informan Bodega.

ALQUILO NEPTUNO 628 MODERNO 2o. piso. Terraza, sala, recibidor, tres habitaciones, baño intercalado, comedor, cocina, cuarto y servicio de criados. Llave bajos. Informan Empedrado 415.

ALQUILO MODERNO PISO ALTO Animas 1008. Sala, comedor, dos habitaciones, baño y cocina. Llaves Aramburo 107.

SAN JOSE 464 2o. Piso EN LA MISma esq. de Campanarni. Sala, tres habitaciones, baño intercalado de lujo, comedor etc. servicio criados, verse horas hábiles U-1428.

FRATERNIDAD 560 ENTRE POCIto y Jesús Peregrino, una cuadra de Belascoaín y una de Carlos III. Bajos frescos, amplios, modernos, cabados de pintar, Sala, comedor, 3 habitaciones, baño intercalado, buen patio. Cocina. cuarto, y servicio criado. $30.00. Informan Telf. F-7787.

ALQUILO ALTOS REFUGIO ENTRE Prado y Consulado. Informan mismos, 9 a 12 a. m.

INFANTA 458 ALTOS ENTRE SAN Rafael y San José Próxima a desocuparse. Terraza, escritorio, sala, saleta, comedor, cuatro habitaciones, baño completo, servicio criados, puede verse de 3 a 6 solamente.

MARINA 105
Bajos, frente al Parque Maceo, casa moderna: recibidor, sala, comedor, 3 habitaciones, lujoso baño intercalado. Llaves en la bodega de esquina, informes. Teléfono A-6318. O-Reilly 305.

SE ALQUILA MERCED 282 BAJOS casa acabada de fabricar $40. Sala, saleta, 4 cuartos, baño intercalado. Para verla de 12 a 2 Telf. A-9356.

MERCED ENTRE OFICIOS Y SAN Ignacio, acabada de pintar, sala, comedor, tres cuartos, baño completo, cocina y patio. Informes Ortiz o Acosta A-8673 de 10 a 12 y de 3 a 6.

CASA CON ELEVADOR, NEPTUNO y Aramburo. Se alquila linda casa pintada y decorada, muy clara y fresca; sala, tres cuartos, comedor, baño intercalado, cocina amplia, servicio de criados: $40.00. Informan en la misma.

SE ALQUILA NLOS ALTOS DE LA casa Corrales No. 715, moderno. Sala, comedor, dos habitaciones, baño y demás servicios. Informan Monte 411, moderno. Telf. M-2364.

CONSULADO 30 ESQUINA A GENIOS Acabada de construir alquilo cómodo y fresco piso alto con todos los adelantos. Sala, recibidor, dos cuartos con closets, grandioso baño completo, servicio de criados, comedor, entrada por separado para la servidumbre. Informes en la misma.

SAN RAFAEL 759 ALTOS ENTRE Marqués González y Oquendo. Se alquila fresca y cómoda casa. Sala, comedor, cuatr ocuartos, baño y cocina. Llaves en la bodega de San Rafael y Marqués González.

CONSULADO 9, CASI ESQUINA AL Prado. Sifuación ideal por su proximidad al Malecn. Se alquila moderno piso alto de sala, recibidor, hall, comedoór, dos cuartos, con closets, gran baño completo, cuarto y servicio de criados. Informes el portero. Hay elevador día y noche.

HORNOS VAPOR. ALQUILO CAsas modernas, con sala, comedor, dos habitaciones. Baño intercalado completo. Agua abundante, desde $22.00 en adelante Informes Vapor 53. Teléfono M-2837

SE ALQUILAN ALTOS MALOJA No. 120 esquina cuatro cuartos, sala, comedor, servicios modernos informan Telf. M-2096 Moreda.

BELASCOAIN 551 ESQUINA JESUS Peregrino 5 cuartos 2 baños comedor sala, cocina, lavaderos servicio de criados, agua abundante 60 pesos. F-5891

SE ALQUILA CASA ESTILO MOdernista acabada de construir por el arquitecto Max Borges en la calle Juan Delgado, esquina O-Farrill, jardín, portal, sala, comedor pantry cocina, cuarto y servicio de criados, garage y bar en planta baja, altos: tres habitaciones con baño intercalado en azulejos de color. Informan Valle Nro. 161 bajos entre Infanta y Basarrate. Verla en horas laborables todos los días.

ESCOBAR 615 CASI ESQUINA REIna, sala, grande, comedor, 3 cuartos, baño intercalado, cocina, hall, agua siempre( esquina nueva) 8 balcones calle $38 Informan A5-3702

SE ALQUILA AVENIDA MENOCAL 105, esquina Benjumeda, una casa alta, comedor, cuatro cuartos, baño intercalado, cuarto y servicio de criados Informan Telf. I-5021

ALQUILO CASA UNA PLANTA. Franco 256 casi esq. Desagüe. Sala, recibidor, comedor, tres cuartos, baño, patio, cocina. Llaves Desagüe 155 casi esq. Oquendo. Dueño U-1677.

ALAMBIQUE 55. 2o. IZQUIERDA. Sala, comedor, cuatro habitaciones, baño etc. Llaves en la azotea. Informes M-1091.

SE ALQUILA, MALECON 653 2o. PIso. Casi esq. Gervasio, 3 habitaciones y demás comodidades. Precio 35 pesos. Puede verse de 3 a 5 p. m.

PRINCIPE 140 ESQUINA A ESPAña. Se alquila primer piso, de tres habitaciones, moderno y ventilado con agua siempre. Llaves e informes en la booega.

AGUIAR No. 362
Entre Obispo y Obrapía. Se alquila el piso alto exclusivamente para oficina. Informan en el mismo de 4 a 6 de la tarde.

ALQUILO LINDOS ALTOS MANRIque 903 esquina Condesa. Sala, dos grandes habitaciones, baño, comedor, cocina, servicio criada. Informan la misma y F-5450.

ALQUILO ARAMBURO 15 ESQUINA Jovellar sala, tres cuartos, comedor, al fondo, baño cocina. La llave primer piso, precio 25 pesos.

SE ALQUILA TROCADERO No. 205 acabada de reedificar, estilo colonial, dos cuadras Prado, sala, comedor, tres cuartos, baño completo, calentador, cuarto y servicio de criados, patio, traspatio, lavadero. Rebajada a $45.00. Llace en la misma de 10 a 12 y de 3 a 5. Dueño Morro No. 108. Teléfono M-2117.

SAN FRANCISCO 266, ALTOS ENtre San Miguel y Neptuno, sala, 3 ventanas, comedor, cocina, baños, 4 cuartos. Ganga: $38.00 Rodeado líneas carritos. Baños 310. F-7532

SAN RAFAEL No. 466 ENTRE LEALtad y Campanario, alquilo primer piso lado izquierdo (entrando), sala, saleta, cuatro habitaciones, baño intercalado, comedor, cocina, habitación y servicio criados, Precio: $50 puede verse 10 a 12 a. m. y 5 a 7 p. m. Llave en los bajos. Informes F-4993.

SAN LAZARO 176 BAJOS, ESQUIna Aguila. Sala, saleta, cuatro habitaciones, baño, comedor, cocina, cuarto y servicio criados. The Trust Company of Cuba M-6917.

SE ALQUILA SEGUNDO PISO DE la casa recién construída. San Carlos 718 entre Estrella y Maloja. Sala comedor, 3 cuartos baño intercalado y cocina de gas. Llave en los bajos. Informes U-1640.

ALQUILO JOVELLAR 131 SEGUNDO piso sala, saleta, cuatro habitaciones y comedor al fondo, informan al FO-2891

## ALQUILERES

### 87 HABANA

EN LA AZOTEA DE HABANA Nro 12 se alquila una casita compuesto de portal comedor, sala y dos habitaciones y sus servicios, precio de situación a matrimonio o personas mayores. Informan en la misma a todas horas.

NEPTUNO Y SAN NICOLAS ALTOS Trianon se alquila apartamento 3er piso con sala, comedor, 3 cuartos, baño, cocina y servicio criados. Informes 1er piso.

EN $25.00 SE ALQUILA FRESCA Y ventilada casa, Pasaje Agustín Alvarez No. 23 o 4 moderno, compuesta de sala, saleta corrida, tres cuartos, cocina, baño, patio y demás servicios. No tiene altos. Abundante agua. Informan Aguiar 305, altos Telf. A-7830

ALTOS VIRTUDES 627 ENTRE GERvasio y Escobar. Compuestos de sala, antesala, tres cuartos, comedor, baño y cocina. Tanques para agua y motor nuevos. Las llaves en los bajos. Informes: Teléfono F-4744

ESPADA 460, BAJOS, ENTRE SAN José y San Rafael, modernas fresquísimos, sala, saleta corrida, tres habitaciones, baño moderno, calentador, siempre agua. Llaves: la misma. Referencias. Informes: I-5955.

SAN JOSE 464 2o PISO ESQUINA A Campanario magníficos altos de esquina, sala, 3 habitaciones, comedor etc. baño lujoso intercalado, servicio criados, U-1428

OQUENDO 851 ESQUINA PEÑALver altos lujosos sala, comedor 2 grandes cuartos, baño intercalado, cocina $26.00. Llave en los bajos, Telf. F-6316

SAN NICOLAS 608 ENTRE SALUD y Reina cuatro habitaciones, sala, comedor, un gran patio y muy fresca. Llaves al lado y Lamparilla 354.

ALQUILO HERMOSA CASA MOderna, con sala, saleta, siete habitaciones, baño, dos cocinas, patio; situada en la calle Flores No. 325 esquina a Estévez a media cuadra del Mercado Unico. Alquiler módico. Verla de 9 a 11 y media y de 3 a 6; más informes: A-7958.

LEALTAD, 152, ESQ. ANIMAS. MAGníficos bajos esquina muy fresca; sala, antesala, 3|4, toma corriente, baño completo; propio para médico o dentista, oficinas. De 10 a 7 p. m.

ALQUILO. LUCENA 313 ENTRE San Miguel y San Rafael piso alto, sala, saleta, 4 habitaciones, comedor al fondo, baño moderno y cocina. Cuarto y servici ocriados. Ferretería Padre Varela esquina San Rafael. Telf. U-215·

GUANABACOA CALLE LEBREDO Nro. 16, se alquila hermosa casa compuesta de sala y comedor muy grandes, 5 cuartos, de 5x6, baño intercalado con agua caliente, galería de persianas de 2 metros de ancho por el frente de los cuartos, pantry, cocina y servicios de criados. Patio-jardín con canteros, traspatio grande con árboles frutales con salida por la calle de Jesús María. En el sótano 2 grandes habitaciones, comedor, cocina, baño y servicios, todo acabado de pintar. Llave e informes en la misma y en Lebredo 6, o al teléfono I-3039

SAN LAZARO 320 ENTRE SAN NIcolás y Galiano. Agua nunca falta, fría y caliente, 2o piso sala, comedor, 2 cuartos, baño lujo, cocina, servicios criados. Informes M-2863 y F-3131. Precio único: $47.00

MARINA 105
Bajos, frente al parque Maceo. Casa moderna: recibidor, sala, comedor, 3habitaciones, lujoso baño intercalado. Llaves en los mismos. Informes Telf. A-6318. O-Reilly 305.

SE ALQUILA MODERNA CASA, ZEqueira 232, altos, sala, comedor, 2 cuartos, baño intercalado, cocina, servicio criados. Informes: U-5563.

ALQUILO MALOJA 60 ENTRE ANgeles y Rayo. Sala, comedor, tres cuartos, baño, cocina. Precio $30.

ALQUILO MAGNIFICA CASA EN San José Nro. 864 bajos. Más informes en el Edificio Arbos, en Oquendo entre San Rafael y San Miguel.

CADIZ 11 MODERNOS ALTOS SALA recibidor, 2 grandes habitaciones, comedor, baño intercalado y demás servicios, 3 cuadras Mercado, una de Monte, llaves de 9 a 11y 3 a 5 teléfono I-4810

GALIANO 57 SE ALQUILA PRIMEra planta alta, cuatro cuartos, agua a todas horas, acabada de reconstruir Informan en el último piso.

LAGUNAS 262 ENTRE ESCOBAR Y Lealtad sala, saleta, comedor, 6 cuartos, demás servicios. Hay motor para agua $37. Armndao Ruz, M-2943

**PRECIOS**
**DE SITUACION**
Aquí está la que necesita. Desde $12.00 en adelante
ESCOJA Y OFREZCA LO QUE PUEDA

GENIOS Y MONS. EDIFICIO GOmez, departamento de sala, comedor, 3 habitaciones, baño, cocina, cuarto y servicio de criados.

CUBA Y TEJADILLO, ALTOS, (por Tejadillo), casa de sala, comedor, 3 habitaciones, baño, cocina, cuarto y servicios de criados.

DEPARTAMENTO DE UNA, DOS y tres piezas, con baño, Marina esquina a 25.

JESUS DEL MONTE 618 O 1364, departamento de sala, comedor, 2 habitaciones, baño y cocina.

SUBIRANA 46, BAJOS Y ALTOS O 164 esq. Peñalver, casa de sala, tres habitaciones, baño, cocina, cuarto y servicio de criados.

MARINA 16-C O 155, ALTOS, EDF. Echevarría, Deptos, de sala, comedor, 2 habitaciones, baño y cocina.

INFORMES EN LAS MISMAS VEALAS A CUALQUIER HORA Y EN OFICINAS GENIOS Y MORRO
TELEFONO: :M-6747

### 88 VEDADO

MODERNOS ALTOS $40.00
Vedado alquilo sala, terraza comedor 4 cuartos, closets, baño intercalado. Calle 10 No. 419 entre 17 y 19.

SE ALQUILA CASA AMUEBLADA. Por tiempo indefinido, se alquila en $100.00 mensuales, casa de 3 dormitorios y 2 baños, sala, saleta, hall, comedor, pantry, cocina gas, calentador, cuarto y servicios criados, portal y patio al fondo, amueblada desde el portal a la cocina. Calle 27 No. 507 Vedado. En la misma desde las 12 y 30 en adelante.

VEDADO CALLE 11. ESQUINA A 4 Sé alquila moderno piso alto, recién construído. Rericibod, sala, comedor, tres cuartos con sus closets, grandioso baño en colores, cuarto y servicio de criados. Entrada independiente para proveedores. Informes en la misma.

CALLE D. No. 253 ENTRE 11 y 13. Vedado. Se alquila espléndida casa. Jardín, portal, recibidor, sala, comedor al fondo, cinco cuartos, hall, baño completo intercalado, cocina, pantry, dos cuartos de criados p sus servicios y garage. Puede verse de 8 a 11 a. m. y de 1 a 5 p. m.

CALLE 23 ENTRE 16 Y 18, CASA estrenar, 1o. y 2o. pisos, portal, sala, hall, tres cuartos, baño moderno intercalado, comedor al fondo, terraza, cuarto y servicio de criados $57.00 y $55.00. La llave en la misma. Informan M-8413.

## ALQUILERES

### 88 VEDADO

EDIFICIO RIVERSIDE. PISOS INDEpendientes, muy frescos, Sala, dos tres cuartos, baño intercalado, comedor fondo, cocina, garage 15 y 18 pesos. 17 esquina a 26 Vedado.

ALQUILANSE MODERNOS ALTOS, muy frescos e independientes, cuatro dorimtorios ets. Calle 27 número 906, entre 4 y 6. Vedado.

MODERNOS BAJOS $32. CALZADA No. 213 entre J y K, jardín, portal, Sala, dos cuartos, baño intercalado, comedor, cocina gas, cuarto y baño criados. Llave misma F-5843.

MODERNISIMO CHALET AMUEBLAdo y con todo confort se alquila en lo mejor del Vedado por $100 al mes; se compone de jardín, portal, planta baáa con sala, comedor, servicio sanitario, cocina, pantry, cuarto y baño para criada; y planta alta con 3 cuartos, baño amplio y moderno, terraza. Situación ideal. Para más informes, llame al teléfono F-4864.

ALQUILO FRESCOS Y ESPACIOSOS altos en K esquina Once sala, saleta, hall, 6 cuartos, 2 baños, garage y demás comodidades. F-5368. Informes.

CALLE 25 Nro. 709, ALTOS ENTRE D y E, Vedado lujosa fresca, agua abundante sala, comedor, cuatro cuartos, cuarto baño, etc. llave bajos dueño FO-2372 $60 se rebaja a condición.

EN BAÑOS ENTRE 27 Y 29 Nro. 663 alquilo moderno chalecito, a dos cuadras del Instituto y de la Universidad sala, hall, comedor, 3 habitaciones, baño, cocina cuarto de criados, baño, garage informan en el mismo de 1 a 3 p.m.

**OPORTUNIDAD**
Recién fabricada, calle 11 número 1057 entre 12 y 14, Vedado, portal, sala, hall, cuatro cuartos, baño intercalado, comedor, cocina de gas o carbón, cuarto y servicio de criados, patio y garage. Cómoda, fresca, clara; agua abundante. Véala de 9 a 6. Informes en la misma. Omnibus y tranvías en la esquina.

M NUMERO 504 ENTRE SAN LAzaro y Jovellar, cerca de la Universidad y de los carros, sala, saleta, comedor, baño, tres cuartos. La llave en la misma Informan Cerro 1754, Telf. I-7048

ALQUILANSE MODERNO ALTOS muy frescos e independientes, cuatro dormitorios, etc. Calle 27 número 906, entre 4 y 6, Vedado.

SE ALQUILA CASA AMUEBLADA, 2 plantas con 5 cuartos, 2 baños, sala, comedor, portal, garage, etc. Paseo 652, esquina 27, Vedado.

AMUEBLADAS CASAS Y APARTAmentos en Vedado, Miramar, Almendares, Buen Retiro, con todo confort, el tiempo que deseen, grandes y chicas. Informes: Quinta 461, altos, entre A. y Paseo, Vedado.

### 89 CERRO - PALATINO

CALZADA DEL CERRO CASI ESQUIna Tulipán se alquilan casitas con sala, dos cuartos y demás servicios, las llaves en la casita B

ALQUILO CASA CERRO MODERNA, $18 portal, sala, saleta, columnas escayola, 2 habitaciones, baño intercalado, cocina, lavadero, patios. Esperanza 267 entre Parque y Bella Vista. I-6308. Figueroa.

ESPLENDIDOS ALTOS SIN ESTREnar, compuestos de terraza, gabinete, sala, recibidor, comedor, tres habitaciones, servicio completo, cocina y cuarto y servicio de criados, se alquila en Domínguez esquina a Falgueras. Cerro. Telf. M-8066.

ALTOS FRESCOS Y MODERNOS, acabados de construir, compuestos de sala, saleta, comedor, cocina, tres habitaciones, servicio completo y servicio de criados, se alquina en Domínguez entre Falgueras y Vista Hermosa. Cerro. Telf. M-8066.

### 90 MARIANAO-REPARTOS

LA SIERRA SE ALQUILA CALLE C Nro. 8, entre 8 y 10 sala, saleta, 4 cuartos baño intercalado cuarto y servicio de criados, garage 2 patios, etc. la llave en el 9 informan teléfonos U-1584 y U-1585

SE ALQUILAN
Reparto Almendares
CALLE D, ESQUINA A FUENTES
Preciosa casa estilo moderno, sin estrenar. Tiene jardín al frente, portal, sala, comedor, pantry, cocina de gran lujo, estilo americano. En el alto 3 amplias habitaciones con lujoso baño intercalado, garage, servicio de chofer, lavadero, cuarto de criados con servicio, garage, jardín, portal y patio y terraza.

CALLE D, ENTRE FUENTES Y 18, AL LADO DE LA ANTERIOR
Preciosa casa estilo moderno, sin estrenar. Tiene jardín, al frente, amplio portal, sala comedor, pantry y cocina de gran lujo estilo americano, cuarto de criados con servicio, biblioteca, garage, patio y lavadero. En los altos cuatro amplia habitaciones con lindo y lujoso baño intercalado y terraza. Informes: Telf. F-3429.

EN LO MEJOR DE ALMENDARES 6 entre 11 y 13 alquilo chalet de 2 plantas, cuatro habitaciones planta alta, sala, saleta, servicio, cocina, pantry, cuarto criados, servicio garage, patio, traspatio, árboles frutales. Véase de 2 a 5. Informes F1-6492.

AMUEBLADO CONFORTABLEMENte se alquila a persona cuidadosa un chalet en Buen Retiro, Avenida de Columbia entre Oeina y Panorama. Tres dormitorios amplios en los altos y uno en los bajos. Telas Metélicas, garage y demás comodidades. Precio razonable. Véalo de 3 a 7 p. m. Teléfono FO-7318.

SE ALQUILA CASA AMUEBLADA, cuatro cuartos, garage, cuarto y servicio de criados, Ave. Central 14, altos, Alturas de Almendares. FO-2377.

ALQUILO CASA EN LA CALLE 20, entre 3a y 5a Reparto Miramar tres habitaciones, garage, dos cuartos criados| Informan FO-2891

SE ALQUILA PRECIOSA CASA NUEva con todas las comodidades deseables. Calle 14 entre D y E Almendares. Verse de 2 a 6 Informan teléfono FO-3471

SE ALQUILA CASA AMUEBLADA, en punto tranquilo, Buena Vista. Jardín, portal, sala, hall, tres habitaciones, baño, comedor, amplia cocina, terraza, patio con frutales, casita al fondo, propia criados. Calle asfaltada, guaguas pasan por la puerta, tranvía Playa una cuadra. Informan FO-2446

SE ALQUILA CASA AMUEBLADA, situada en la Avenida Norte del Lago del Country Club Park. Informan Telf. FO-7062

MIRAMAR PRIMERA AVENIDA ENtre 24 y 26, espléndida casa, gran piscina, caseta de baño, seis cuartos, dos baños lujosos, otros de criados, garage. Alquiler $140 precio $23.000. Informará Agramonte, Telf. FO-3731

ESQUINA PARA COMERCIO SE ALquila en 20.00 pesos Avenida Columbia y Martinez Marianao. Informes M-8692

MIRAMAR: CASAS Y APARTAMENtos, garage, limpieza de autor, luz, teléfono todo incluído; dos y tres cuartos. Quinta Avenida y O. Teléfono FO-3703. Alberto de Ayala.

CONCEPCION ENTRE GENERAL Lee y Maceo, Quemados de Marianao $24.00 portal, sala, 2 cuartos, baño moderno y cocina. Llaves Bungalow madera por General Lee. Informan: M-2863 y F-3131

### 91 JESUS DEL MONTE-VIBORA

ALQUILO LO MEJOR DE LA VIBOra frescas y ventilados altos terraza, recibidor sala, 4 habitaciones 2 baños cocina y comedor muy barata. Diez de Octubre Nro 1271 entre Carmen y Vista Alegre informan 1269 teléfono X-2780

SE ALQUILA $28.00 SEGUNDO PISO derecha de Diez Octubre 1002 esquina Luis Estévez, sala comedor, tres cuartos servicios criados. Llaves en los bajos. Informes F-4992.

## ALQUILERES

### 91 JESUS DEL MONTE - VIBORA

SANTA CATALINA 120, ENTRE SAN Anastasio y San Lázaro, portal sala, saleta, 3 cuartos, otro criados, comedor fondo, baño completo, calentador, patio, traspatio. Llaves 122, informes F-2948

RPTO· ALTURAS DE MIRAMAR
Calle 13 entre 12 y Línea, Se alquila los bajos de un hermoso chalet, da a la brisa, compuesto de sala, recibidor, tres dormitorios, dos baños intercalados, comedor, pantry, cuarto y servicio de criados, garage con cuarto para chofer, además rodeada de jardines. Véala en seguida, Informes González. M-9659. O-Reilly 251.

SE ALQUILA LA CASA CALZADA de Jesús del Monte No. 514, compuesta de sala, saleta y recibidor, seis cuartos, baño intercalado y dos cuartos de criados, patio y traspatio. Precio $50. Telf. A-9958 (1o. piso) Sr. Gómez.

GERTUDIS 5 y 7 ENTRE 10 OCTUbre y Agustina. Portal, sala, recibidor, tres habitaciones, comedor, baño, cocina, patio y servicio criados. Una habitación en los altos. Llave en 10 Octubre 1468. M-6917.

ALQUILO $15 CASA SALA, SALETA dos habitaciones, baño completo 10 por 17 agua Calabazar, garage matanzas 18 entre García Sierra y Porvenir 2 cuadras quinta Canaria, Llave avisen San Lázaro 682 U-1802

VIBORA SE ALQUILA EL ALTO DE la casa San Lázaro 10 entre Dolores y Pocito compuesto de terraza, sala, hall, 6 habitaciones, comedor al fondo, baño intercalado y servicio de criados. Informes: F-2861 renta: 40 pesos.

ALQUILO EN $25.00 MANGOS 136 entre San Luis y San José, (Jesús del Monte) portal, sala, saleta, cinco cuartos, patio( traspatio llave Remedios 4. Informan Telf. F-3420

### 92 SANTOS SUAREZ - MENDOZA

LUIS ESTEVEZ 457 ENTRE JUAN Delgado y D-Strampes, jardín, portal, sala, saleta, tres habitaciones calentador, cuarto de criados, abierta de 2 a 5 Informan D-Strampes 207 casi esq. Libertad.

SE SOLICITA UNA CASA EN EL VEdado que tenga lo menos 21 locales grandes. debe tener 15 como una sala o un comedor grandes, las 6 restantes pueden ser más pequeñas. Apartado 1674, Habana.

### 93 LUYANO

REMEDIOS 305, ALTOS, FRENTE «Sanatorio Hijas de Galicia». Sala saleta, comedor fondo, tres habitaciones, baño, cuarto y servicio de criados, terraza. Informan: M-1091.

### 98 ALQUILERES VARIOS

SAN MIGUEL DE LOS BAÑOS CAsa Paco Ruz, la más fresca, calle Lanuza, 5 portales, 2 baños intercalados, idem de criados, toda amueblada, mejor situada, acera brisa, para la temporada I-2116

COCINA AMPLIA, AGUA ABUNDANte, se alquila a cambio de comida. Posibles clientes en la casa. Informes: Aguila 63 bajos entre Colón y San Lázaro

EN LA MEJOR PLAYA
Se alquila en la playa «Cuba», Guanabo, casa de mampostería 2 habitaciones grandes con closs, sala, comedor, buen baño y cocina, 2 cuartos y servicio para criados, garage, lavadero, buen patio, metálica contra los mosquitos. Luz eléctrica y agua corriente, con frente a la carretera. Augusto Fernández (Playa Cuba).

VARADERO. PROXIMA AL CLUB. Residencia amueblada, vajilla, almohadones, colchones, siete cuartos. cuatro baños. grandes comodidades. Informes Telf. A-6322.

PLAYA SANTA FE ALQUILO CONfortable casita altos 3 metros mar, calle Primera No. 30. Arenal. Informes. Teléfono A-7535. Sra. Sánchez. de 1 a 10 p. m.

VARADERO SE ALQUILA HERMOsa residencia frente a la Playa Norte. Informes apartado 1052 Habana

PLAYA SANTA FE, SE ALQUILA cómoda casita situada en lo mejor del arenal. Dan las habitaciones al mar. Portal, sala, dos habitaciones, comedor al fondo, servicio. Vista ideal, Informes por el Telf. XO-1356 Rodríguez 82, llave en el 86

## SE SOLICITAN

### 99 SOLICITUD DE ALQUILERES

A MEDICO ALQUILO DOS AMPLIAS habitaciones con lavabo ya instalado y a continuacnón un magnífico baño completo, luz, teléfono y limpiéza, si no tiene gabinete puedo facilitárselo o traer el sillón si lo tiene, Perseverancia 161 bajos.

DENTISTA CEDO TIEMPO PARA trabajar con máquina eléctrica en magnífica casa por poca renta mensual. Perseverancia 161 bajos.

SOLICITO CASA LA SIERRA TRES habitaciones sala, comedor, cuarto servicio criados, garage teléfono: FO-3043 No más 54 pesos.

### 101 PERDIDAS

PERDIDA LLAVERO. EN AGUILA y San José. Entregarlo en Estrella 263 Telf. A-9060. Se gratificará.

LLAVERO CON VARIAS LLAVES Y un pito de auxilio, que se extravió en Zulueta entre San José y Teniente Rey, se gratificará a la persona que lo entregue en Sol 364 altos.

### 102 AGENCIAS - COLOCACIONES

BOLSA DE CONTRATACION
Servidumbre fina. Cuba No. 209. M-6961, M-6962, M-6963. San Lázaro No. 320 A-7465. Calle 19 No. 1054: F-7072. Neptuno No. 804; teléfono: U-6337, F1-7471.

«LA EUROPA»: A-6515, LA NUEVA agencia se abre en calle Rastro número 110 esquina Monte, para hombres y mujeres del país y extranjeros, criadas, criados, cocineros, cocineras, choferes, pinches, camareros, dependientes, fregadores, lavanderas, mensajeros, serenos, jardineros.

«LA ORIENTAL» U-5388
San Rafael y Gervasio. Servimos con numerosos personal de hombres, mujeres, blancas, de color, de todas nacionalidades, cocineras, criadas, manejadoras, mensajeros, choferes, lavanderas, sirvientes a clínicas U-5388.

«LA COMERCIAL» M-1149, AGUILA 759 y Monte para hombres, mujeres del país y extranjeros, criadas, niñeras, criados, choferes, camareras, dependientes, cocineros, cocineras fregadores, pinches, lavanderas, repartidores cantinas, porteros.

«LA AMERICANA» F-2524, 23 407, entre J e I, para hombres y mujeres del país y extranjeros, criadas, criados, niñeras, cocineras, cocineros, chaufferes, pinches, camareros, dependientes, fregadores, lavanderas, mensajeros, serenos, F-2524

LA MATANCERA: A-7740
Servimos para cualquier parte de la Habana y repartos servidumbre de ambos sexos del país y extranjeros con referencias, servicio rápido. Sol 465 entre Egido y Villegas.

«LA HABANERA» U-1880
Neptuno y Espada. Tenemos numeroso personal de hombres, y mujeres, blancas, de color, extranjeros, del país, cocineras, criadas, manejadoras, mensajeros, choferes, lavanderas, personal por horas. U-1880.

«LA OTILIA», DOMESTIC EMPLOYment Agency. Señora: cuando usted necesite criado, criada, cocinero, cocinera, manejadora, chofer, lavandera, jardinero, mensajero, nurse house-keeper, etc. Calle K No. 361, entre 19 y 21 Telf. F-4806.

### 103 CRIADAS - CRIADOS

SE SOLICITA UNA BUENA CRIADA de manos en Campanario 254, altos.

## SE SOLICITAN

### 103 CRIADAS - CRIADOS

SE SOLICITA CRIADA BLANCA PAra limpieza buenas referencias dormir colocación $10. 28 entre 5a. y 7a. Miramar.

SOLICITO MUCHACHA QUE HAGA alguna limpieza sea muy limpia y sepa cocinar 10 pesos, traiga buenas referencias para muy corta familia, en 5a entre 4 y 6 La Sierra FO-3701, dormir colocación.

SE NECESITA SEÑORA MEDIANA edad para cocinar un niño y ayudar a los quehaceres de matrimonio que duerma en la colocación, sueldo $7 Informan en Escobar 962 alto entre Carmen y Figuras 1er. piso izquierda.

SOLICITO SIRVIENTA PARA COCInar y limpiar en San Bernardino 259 entre Serrano y Durege. corta familia.

SE SOLICITA UNA SIRVIENTA, blanca para la limpieza, comedor y lavar ropa de un niño. Buenas referencias y saber cumplir sus obligaciones. Sueldo: $16, casa, comida y unifore. Telf. FO-2567

SE SOLICITA MUCHACHA PARA TOdo servicio casa pequeña familia. Dormir colocación, Sueldo: $12, calle 23 No. 510 altos, entre G y H, Vedado. de 9 a 12

SE SOLICITA TODA CLASE DE SERvidumbre fina y limpia con buenas referencias. Cuba 209, San Lázaro 320. Neptuno 804. 19 No. 1054 esq 12 Vedado. Bolsa de Contratación.

SOLICITO CRIADAS Y CRIADOS, cocineras y un cocinero blanco, como manejadoras o lavanderas. Buen sueldo. Venga rápidamente a Rastro 110 esquina Monte o llame al A-6515.

SE SOLICITA UNA JOVEN ESPAñola soltera con referencias de casas conocidas, que duerma en la colocación y que sepa coser uniforme, $20. N y 25

SE SOLICITA CRIADA FINA PARA cuartos que sepa coser y planchar. Se exigen referencias de primer orden U-2356

SOLICITO PERSONA DE MEDIANA edad, para lavar y planchar la ropa y ayudar algunos quehaceres. Imprescindible referencias. Dormirá en la colocación. Presentarse exclusivamente de 5 a 7, Santa Catalina 262 Víbora.

«LA OTILIA», CRIADAS DE CUARtoy comedor, manejadoras, lavanderas, cocineras, que sepan bien su oficio y tengan referencias de familias conocidas. Aquí hay trabajo para ustedes. K número 361 entre 19 y 21, Vedado.

### 104 COCINERAS Y COCINEROS

SE SOLICITA TODA CLASE DE SERvidumbre fina y limpia y con buenas referencias, Cuba 209. San Lázaro 320; Neptuno 804; 19 No. 1054 esq. 12. Vedado. Bolsa de Contratación.

SE SOLICITA CRIADA PARA TODO el quehacer de una casa. Tiene que saber cocinar muy bien y tener referencias. Es para matrimonio solo. Puede dormir fuera. Sueldo $12. Aguila 561 (altos) departamento 4.

SE SOLICITA UNA PERSONA BLANca de mediana edad para cocinar y limpiar casa chica de matrimonio solo. No duerme en la colocación. Edificio Morales San Lázaro y N. Cuarto piso. Apartamento 9 B.

### 105 MANEJADORAS

SE SOLICITAN 2 MANEJADORAS entre 30 y 45 años para cuidar de dos niños pequeños. Que estén acostumbradas a manejar niños y tengan referencias. Carmen letra D entre Lealtad y Campanario. Edificio Muñiz.

SOLICITO MANEJADORA AYUDAR limpieza, tenga buen carácter. Dormir colocación. Sueldo 8 pesos y uniforme. Belascoaín 808 esq. Peñalver segundo piso derecha.

### 114 AGENTES - VENDEDORES

SE SOLICITA UN VENDEDOR CON experiencia en el giro de vinos y licores Zanja No. 929, antes Zapata No. 9 de 2 a 4 p. m.

FASHION TAILORED CLOTHES, Manzana de Gómez 206. Le proporciona la manera de ganar más de 3 pesos diarios. Solicitamos vendedores.

SOLICITO UN AGENTE QUE SEPA trabajar la calle, si no sabe no se presente. Se paga sueldo y comisión. Informes de 1 pm. a 1,30 pm. Prado 561 primer piso.

PERSONAS DE AMBOS SEXOS EN toda la República que quieran trabajar a sueldo o comisión deben visitar la Compañía «El Sol de Cuba», Manzana de Gómez 247, 248, 8 a 12 a. m. 2 a 5 p.m.

BUEN EMPLEO. — NECESITAMOS agentes ambos sexos, para hacer inscripciones en Sociedad Benéfica, con Clínica propia, buena comisión, si es competente le fijamos sueldo. Calle 17 153 entre L y K, Vedado. Informan de 2 a 6.

ESTA UD. SIN TRABAJO? ESCRIba o visite rápidamente a Du Pont San Rafael y Lucena, Habana, pues podemos proporcionarle un buen empleo con buena remuneración.

### 115 OFICINISTAS

SE SOLICITA: BUENA MECANOgrafa en español con experiencia general de oficina. Si posee algo de inglés mejor. Envíe referencias y aspiraciones: Sr. R. M. B. Clasificados DIARIO DE LA MARINA.

NECESITO UNA JOVEN O UN JOven para auxiliar departamento ventas, 5 pesos semanales. También necesito matrimonio para finca, un sereno, dos señoritas y un chauffeur. Compostela 362 agencia.

TYPIST BECOME STENOGRAPHERS Learn spanich-english Gregg, shorthand, go your house if desired. Profesor graduated from Gregg College New York. Also dictation classes. Reasonable prices. Phone F1-6282.

### 116 SOCIOS

NEGOCIO DE GARATIA SE SOLICIta socio para negocio próspero y serio. Informa Suárez, centro Mercantil, Monte 561 9 a 9 a.m. 2 a 4 p.m. Teléfono M-9417

OFRECEMOS SUELDO DE $80 MENsual a persona activa disponiendo de $5.000 para ampliar negocio importante de exclusivas y representaciones de excelentes fábricas extranjeras. Escriba a «Representante» Clasificados del DIARIO DE LA MARINA.

SE SOLICITA UN SOCIO ESPAÑOL con doscientos pesos de capital para ampliar una industria de gran progreso. Ha de ser persona honrada y hábil para tratar el público. Panadería «El Diorama», Consulado 161, pregunte por Lorenzo de 7 a 9 a. m.

BARBERIA SE SOLICITA SOCIO Informes 5a. No. 414 apartamento No. 4, de 9 a 3 Vedado.

### 117 SOLICITUDES VARIAS

SOLICITO: SEÑOR DE CINCUENTA a sesenta años, solo, sano, limpio, buen carácter, excelente conducta para acompañar a caballero correcto, será muy bien tratado. Informan en O-Farrill 259 entre Zayas y Cortina, Víbora.

SOLICITAMOS PERSONAS AMBOS sexos para venta artículo gran demanda pagándoles espléndida comisión y sueldo. Manzana de Gómez 316. Habana.

VENDEDOR DE FORRAJE SE SOlicita experto vendedor de forraje para viajar por el interior, visitando los ganaderos y vaqueros. Unicamente persona experimentada y activa. Escribir dando detalles y recomendaciones al apartado No. 208 Habana.

SIEMPRE QUE USTED SEPA DE alguna persona pobre, enferma de gravedad, déjeme el nombre y dirección de ese enfermo, bajo sobre a mi nombre Sr. P. A. en el Departamento de Anuncios de este diario, para ir a hacerle una limosna.

## SE SOLICITAN

### 117 SOLICITUDES VARIAS

SE SOLICITA SEÑORITA O SEÑORA de 30 a 40 años, pobre, blanca, decente, para acompañar señora. Se exigen y dan referencias. Dirigirse a F. Muro Berre, apartado 570, Habana.

## SE OFRECEN

### 118 CRIADAS-CRIADOS

SEÑORA ESPAÑOLA DE MEDIANA edad desea colocarse de criada de mano, tiene recomendaciones y no le importa ir a los repartos. Informan: Teléfono M-4015

SE OFRECE MUCHACHA ESPAÑOla de criada de manos, sabe lavar y planchar y zurcir, tiene referencias no menos de 15 pesos, Telf. M-4194

JOVEN MESTIZO DEL CAMPO DEsea colocarse de criada de mano, ayudante cocina, tiene referencias llame al U-6843

SEÑORA ESPAÑOLA DESEA COLOcarse para todos los quehaceres casa de poca familia cuidar señora sabe bien su obligación no por poco sueldo, sabe bien de cocina U-3320

EE DESEA COLOCA UNA JOVEN DE color para limpiar o manejar, dormir en la colocación. Informes Teléfono U-6989 bodega.

JOVEN DE COLOR, DEL CAMPO, con deseos de trabajar formal y decente, desea colocarse de criado de mano, jardinera u otro trabajo doméstico Sin pretensiones. Informan Telf. FO-1077.

SE DESEA COLOCAR UNA MUCHAcha española para criada de mano o comedor. Tiene referencias. Telf. M-6272.

SE OFRECE UNA CRIADA PARA cuartos o comedor, práctica, duerme en la colocación o fuera según trato. Salgo a los repartos. Tengo buenas referencias informes F-2524.

SE DESEA COLOCAR UNA ESPAñola de criada de manos, comedor o cuartos, no le importa ir a los repartos es cumplidora, tiene referencias. U-2827.

UNA MUCHACHA ESPAÑOLA DEsea colocarse con un matrimonio para cocinar y limpiar también se coloca de criada de mano, tiene buenas referencias sabe trabajar y cumplir con su deber, no sale a los repartos. M-4689.

SE OFRECE UNA BUENA CRIADA de manos con buenas referencias. También trabaja de comedor o cuartos. Sale a playa o finca o repartos. No tiene mayores pretensiones. Informes F-3141.

SE DESEA COLOCAR UN JOVEN ESpañol de criado de manos muy práctico en servir y tiene muy buenas referencias de casas conocidas. Informa A-0515.

DESEA COLOCARSE JOVEN ESPAñol de criado o de portero en casa particular, Bufete, sabe servir bien la mesa y es cumplidor, tiene referencias. Llamar al Teléfono M-4355. Preguntar por Ramón.

DESEA COLOCARSE UNA MUY BUEna criada para cuartos, comedor o de manos, tiene referencias de donde trabajó. También sabe manejar niños y con referencias. M-3339.

SE DESEA COLOCAR UNA JOVEN española para criada de manos, sabe cumplir con su obligación. Teléfono A5-2942.

SE OFRECE JOVEN CON REFERENcias H y 25. Española, de criada de comedor o cuartos, sabe coser y le gustan los niños. Telf. F-7782.

SE DESEA COLOCAR UNA MUCHAcha española para todos los quehaceres siendo un matrimonio solo y si no de criada de manos. Tiene referencias. Telf. X-1390.

SE OFRECE BUENA CRIADA DE mano. Tiene referencias de donde ha trabajado. Es limpia y competente F1-7471.

SE DESEA COLOCAR ESPAÑOLA ME diana edad, o criada de manos. Soy trabajadora, salgo a los repartos. o cocinar limpiar a corta familia. Tengo referencias. Informan M-3596.

SE DESEA COLOCAR UNA MUCHAcha española para criada de mano. Prefiere los Repartos. Tiene buenas referencias. Sueldo no menos de 16 pesos. Telf. A-6414.

JAPONES DESEA COLOCARSE CRIAdo de mano, es muy trabaador y cumple su obligación. Perfecto castellano y referencias. Llamé A-9814.

DESEA COLOCARSE UN JOVEN blanco del campo con referencias para criado o pinche o empleado de fábrica. Tiene pocas pretensiones. Informan al Telf. A-6515.

SE DESEA COLOCAR UNA MUCHAcha española para criada de manos, no le importa cocinar y limpiar siendo matrimonio solo. Tiene referencias llame al Telf. A-4128.

CRIADO ESPAÑOL DE BUENA PREsencia, práctico en todo servicio con 12 años de experiencia, formal y trabaador, con referencias de casas conocidas. Estévez 7 M-3339.

SE OFRECE UNA JOVEN PARA criada o manejadora, no menos de 15 pesos. Telf. F-5962.

SE DESEA COLOCAR UN JOVEN primer criado, sabe hacer cocteles y plancha ropa de caballero. Tiene referencias de las mismas. Teléfono: M-1792.

JOVEN ESPAÑOL DESEA COLOCARse para la limpieza de hotel, casa huéspedes, o particular, sabe lavar y planchar ropa de señoras y caballeros. Informan Francisco Arias, Aguila 562. Depto. 55 Telf. A-6414.

DESEA COLOCARSE UNA JOVEN española para cuartos o comedor, con muy buenas referencias de casas conocidas. Telf. F-3434

DESEA COLOCARSE UN CRIADO de manos español con magníficas referencias de casas distinguidas y práctico en el servicio doméstico, para informes llame al M-2627.

### 119 COCINERAS-COCINEROS

SE DESEA COLOCAR ESPAÑOLA PAra cocinar y ayudar a la limpieza de corta familia, desea ganar 18 pesos. Informes X-2106

SE DESEA COLOCAR UNA ESPAÑOla para cocinar para corta familia. Telf F-4580

UN JOVEN COCINERO ASIATICO, cocina a la criolla, española y americana, magnífico repostero, tengo buenas referencias. Telf. M-8429 y A-9427 P. Rafael Tu.

BUEN COCINERO Y REPOSTERO chino, desea colocarse en casa particular, o de huéspedes, cocina a la criolla y a la española, tiene referencias y sin pretensiones. Informan teléfono A-7916

COCINERO REPOSTERO ASIATICO, desea colocarse con particular, sabe cocinar criolla, española y americana, tiene referencias. Informan calle Zanja 60, 3er piso, preguntar José Chang, A-4028

UN EXPERTO COCINERO Y REPOStero asiático desea colocarse en casa particular, tiene buenas referencias informan Telf M-1880 preguntar quincallería 8 a 12 y 2 a 6 San José 463

SE DESEA COLOCAR COCINERA ESpañola, sabe cocinar bien, es cumplidora y limpia, no le importa dormir en la colocación. Telf. F-6266.

SE OFRECE MUCHACHA DE COLOR para cocinera es repostera o criada de mano, duerme en la colocación, Sra. Rodríguez I-3552.

UNA SEÑORA DE COLOR ACABAda de llegar del campo, desea colocarse para cocinar y limpiar menos de $10 a $15 no se coloca. Desea colocarse en casa seria. Telf. FO-9434.

SE OFRECE UNA SEÑORA MEDIAna edad para cocinar, no duerme colocación. X-1950.

UNA SRA. ESPAÑOLA DESEA COLOcarse para cocinar y limpiar corta familia. Tiene referencias. Informes A-8620.

SE OFRECE COCINERA CON BUEna sazón para cocinar sólo o cocinar y ayudar, tengo referencias salgo a los repartos y duermo en la colocación o fuera, según trato. Informan F-2524.

## SE OFRECEN

### 119 COCINERAS-COCINEROS

DESEA COLOCARSE COCINERA DEL país tiene referencias de familias conocidas, sueldo no menos de $25. Dormir fuera. Telf. F-2915.

SE OFRECE UNA BUENA COCINEra con buena sazón para cocinar socinar y limpiar, muy limpia y cumplidora de su obligación, Sale a playa o finca. Informes F-3141.

SE OFRECE UNA INGLESA PARA cocinera o manejadora es fina y con buenas referencias. Telf. F-4806.

DESEA COLOCARSE COCINERO REpostero blanco para casa particular. Informes F-8117.

DESEA COLOCARSE UNA JOVEN de color para cocinar o criada de mano, dormir fuera, Telf. FO-3420. Sabe de repostería, tiene referencias.

SE OFRECE ESPAÑOLA PARA COcinar y limpiar a matrimonio solo, o corta familia, tiene referencias. Menos de $15 no se coloca M-4416.

COCINERO JOVEN ESPAÑOL DEsea colocarse en casa particular Buenas referencias. Conoce la cocina internacional, especialidad en platos fríos. Toda clase de pastelería y repostería en general Telf. M-4355

UNA MUCHACHA ESPAÑOLA DEsea colocarse con un matrimonio solo para cocinar y limpiar también se coloca de criada de mano, tiene buenas referencias, sabe trabajar y cumplir con su deber, no sale a los repartos. M-4846.

DESEA COLOCARSE JOVEN ESPAÑOla con 12 años de práctica, Tiene referencias, entiende las 3 cocinas. Duerme fuera 21, 611 entre B y C. Telf. F-6273.

DESEA COLOCARSE UN JOVEN para cocinar, es repostero y sabe servir; lo mismo se coloca para hoteles que para casa particular, preguntar Antonio F-6180.

SE OFRECE UNA BUENA COCINEra para cocinar solamente o para cocinar y limpiar A-7465.

SE OFRECE COCINERA REPOSTEra con excelentes referencias, limpia y competente. M-6961.

SE DESEA COLOCAR UNA JOVEN española para cocinar y limpiar o cocinar sólo, sabe algo de repostería. Tiene buenas referencias. Teléfono: F-6141. C. 15 No. 408 entre F y G.

### 120 MANEJADORAS

SE DESEA COLOCAR MANEJADOra de color de mediana edad con mucha práctica en niños pequeñitos Va al campo, no tiene inconveniente en viajar. Para informes llame al Teléfono M-5056.

SE DESEA COLOCAR UNA MUCHAcha de manejadora o criada, tiene referencias. Informes M-4208.

SE OFRECE UNA MANEJADORA cariñosa con los niños tiene buenas referencias, sale donde quiera; no tiene pretensiones. F-2524

DESEA COLOCARSE UNA SEÑORA blanca formal, con buenas referencias. Prara manejadora o limpieza. Llámela al Telf. F-5846.

DESEA COLOCARSE UNA MUCHAcha que habla inglés y español de manejadora, criada de cuartos o de mano, es muy cumplidora y formal, muy buenas referencias. Telf. FO-7824

### 124 LAVANDERAS-LAVANDEROS

UNA SEÑORA ESPAÑOLA DESEA ropa para lavar en su casa es buena lavandera y tiene referencias. Teléfono FO-3327.

SE DESEA COLOCAR UNA MUCHAcha de color para lavar en casa particular o para cocinar. También se coloca para limpiar por horas, no duerme en la colocación. Tiene referencias. F1-7102.

SE OFRECE UNA LAVANDERA A domicilio, sabe trabajar. Para informes M-5027 (de 9 a 1 y de 3 a 7).

### 125 CHOFERES

SE OFRECE CHOFER ESPAÑOL, con más de 10 años de experiencia para trabajo con familia particular. Tiene muy buenas referencias. Informan U-2668. Alfredo.

UN BUEN CHOFER ESPAÑOL SE COloca sin pretensiones. También entiende de jardinero 15 años al servicio con buenas familias. Tiene buenas referencias, maneja toda clase de máquinas, muy cuidadoso y entiende mecánica. Soltero. Va al campo o extranjero. FO-2773 La Florida.

DESEA COLOCARSE JOVEN CUBAno de chofer con doce años de práctica, domina correctamente inglés para casa particular o comercio. Tiene acreditada referencia. Telf. M-1688, preguntar Sra. Carmita.

DESEA COLOCARSE UN CHOFER mecánico con catorce años de experiencia. No importa que le manden otros quehaceres, entiende de criado de manos, tiene buenas referencias. es blanco y no tiene pretensiones. Teléfono I-3394, paradero de la Ruta 4.

JOVEN COREANO SE OFRECE PAra chofer y sirviente, tiene buena presencia es formal, cumplidor con experiencia. Duerme fuera. Tiene referencias. Telf. U-5388.

CHAUFFEUR ESPAÑOL DESEA COlocación, más de 20 años de práctica y referencias excelentes. Es serio y cumplidor. Para informes: Teléfono: FO-3232

AVISO IMPORTANTE
Si Ud. tiene automóvil y aprecia su vida, hágase de un chofer serio y competente, solicitándolo a la Sociedad de Beneficencia, «Motor Club de Cuba», C No. 160 Vedado. Telf. F-5315.

### 129 OFICINISTAS

JOVEN TAQUIFRAFO INGLES Y ESpañol con gran experiencia ofrece sus servicios. Magníficas referencias. Dirigirse a «Taquígrafo», Barcelona 55 altos.

TAQUIGRAFA INGLES ESPAÑOL práctica y con referencias satisfactorias; cubana, 23 años y con alguna experiencia en materia de ventas. Aspiraciones razonables: Telf. A-8073.

JOVEN CUBANO GRADUADO UNIversidad comercial de Estados Unidos, magnífica experiencia como oficinista y Guarda-Almacén en importante departamento de ingenio, solicita empleo, Pretensiones de aclerdo con situación. A-8535 Costa.

SEÑORITA CUBANA TAQUI-MECAnógrafa en inglés y español, experimentada en trabajos de oficina e inmejorables referencias, desea colocarse. Llamar al F-4503

DESEA COLOCARSE UNA JOVEN buena mecanógrafa y con práctica en la primera enseñanza, cualquier trabajo decente sin pretensiones. Escriba Célida Rodríguez, Buenavista y Mendoza, Almendares.

TENEDOR DE LIBROS CON LARGA experiencia comercial e industrial y contabilidad analítica, ofrece llevarla por horas. Practica y analiza Balances. Informes y garantías satisfactorias. Señor Gómez Apartado 2509. Teléfono M-8835.

TAQUIGRAFA MECANOGRAFA CON buena letra y ortografía conociendo contabilidad e inglés desea colocarse teléfono I-5117

### 131 OFERTAS VARIAS

SE OFRECE UN JOVEN DE COLOR, del campo, para cualquier trabajo. X-2331

DESEO PLAZA DE SUPERINTENdente o encargado para casa de Apartamentos haciéndome cargo de pequeñas reparaciones de Carpintería pinturas, electricidad y plomería, hablo inglés, para más informes R. Campos. Concordia 415 Habana.

NURSE GOVERNESS INGLESA, CAtólica desea empleo en la Habana o en el campo, o para viajar. Tiene buenas referencias. FOR. M-7730.

SR. DE MEDIANA EDAD SE DEsea colocar para cuidar enfermo o inválido. Tiene referencias. Para informes P. Rodríguez, por escrito Centro de Dependientes, Paseo de Martí 207.

M.E.C.D. 2016

# EL VATICANO NIEGA QUE HUBIERA PROTESTADO POR SUPUESTO MALTRATO A LOS CATOLICOS POLACOS

En la Sala de las Bendiciones, el Papa recibió ayer a más de cuatro mil peregrinos, a los que bendijo después de dirigir la palabra. El veraneo papal en Castel Gandolfo

CIUDAD VATICANA, junio 21. Havas. El Papa Pío XII recibió hoy en la Sala de las Bendiciones en audiencia general, a más de cuatro mil peregrinos, a los que bendijo, después de dirigirle palabras paternales.

**Nombrado Protector el Cardenal Fumasoni-Biondi**

CIUDAD VATICANA, junio 21. (Havas). — El Cardenal Fumasoni-Biondi fué nombrado hoy Protector del Instituto de Franciscanos Terciarios de Syracuse, Estados Unidos, y del Instituto de Dominicos Terciarios de la Congregación de la Virgen Bienaventurada, en East Columbus, Ohio, también en los Estados Unidos.

**La Santa Sede no ha protestado ante Polonia**

CIUDAD VATICANA, junio 21. (Havas).—En los círculos religiosos del Vaticano se declaró hoy no tener la menor noticia de que la Santa Sede haya protestado ante el gobierno de Varsovia, como consecuencia de las quejas de los católicos alemanes residentes en Polonia, por los malos tratos de que son víctimas en ese país.

**Recibió S. S. Pío XII al Cardenal Lavitrano, que celebra el vigésimo quinto aniversario de su consagración**

ROMA, junio 21. (Transocean).—Hoy miércoles, S. S. Pío XII, recibió en audiencia particular al prefecto del Tribunal Supremo de Santa Rosa, Cardenal Gasparri; al prefecto de Congregaciones del Concilio, Cardenal Mariagli y al prefecto de la Congregación de Ordenes Religiosas, Cardenal Lapuma.

En una audiencia pública, el Santo Padre recibió a trescientos jóvenes matrimonios, y varios centenares de peregrinos entre ellos quinientos peregrinos llegados de Palermo y encabezados por el Arzobispo, el Cardenal Lavitrano, quien ha celebrado hoy el vigésimoquinto aniversario de su consagración como Obispo.

S. S. Pío XII ha expresado al Cardenal sus más cordiales felicitaciones, dirigiendo luego una alocución a los peregrinos a cuyo final dióles la bendición apostólica.

**El Papa Pío XII pasará el verano en Castel Gandolfo**

CIUDAD VATICANA, junio 21. (Havas).—Se confirma que el Papa Pío XII abandonará Roma a principios de julio, en dirección a Castel Gandolfo, donde permanecerá hasta fines de septiembre, siguiendo la costumbre de su predecesor. Se han terminado importantes trabajos de embellecimiento en la residencia pontificia, en vista de que la habitará por primera vez el nuevo Papa. Los jardines han sido modificados, para facilitar los paseos de Su Santidad, y los departamentos interiores decorados en nueva forma, colocándose varios cuadros de Murillo, Guido Reni y Maratta.

# DESDE EL MIRADOR DE PARIS

*De nuestra Redacción en la Ciudad Luz*

De ese estado intermedio de la paz y la guerra que a juicio del Primer Ministro inglés caracteriza la temperatura moral y el ritmo económico del Continente europeo, son un doble índice las muy comentadas declaraciones formuladas en el pasado mes de mayo por los jefes responsables de las dos grandes democracias del Viejo Mundo.

Tanto el señor Chamberlain—en una reunión celebrada por el Partido conservador—, cuanto el señor Daladier—en la sesión de reapertura de las Cámaras—insistieron enérgicamente en el designio, común a entrambos estados, de no tolerar ningún hecho de fuerza que comprometa la independencia de Polonia. Los sendos textos fueron—como se recordará—, simultáneos y acreditaron la común decisión de oponerse por la fuerza, si fuera menester, al logro de las reivindicaciones alemanas sobre Dantzig. El probombre inglés estableció la reserva de que Gran Bretaña no se opondría a una solución pacífica del pleito. El gobernante francés se produjo en términos más abstractos, o si se prefiere, más contundentes. «Si se quiere una paz justa e igual, estamos dispuestos a llegar a ella. Si se la atacara, se conocería el peso de nuestras armas. Si entre la paz y la guerra se pretende cansarnos, resistiremos el tiempo que haga falta. Ni la fuerza ni la astucia podrán nada contra Francia.»

*¿Abdica la democracia?*—Con frecuencia excesiva, y acaso inoportuna, personas y gacetas suelen exclamar en Francia con referencia al ensayo de disciplina iniciada lúcidamente, bajo la égida del señor Daladier, en la Tercera República; «la Democracia tiene remedio para todo». El señor Caillaux un día, el señor Harvey al siguiente, ora un periódico de izquierda, ora otro; ayer, hoy, y sin duda, mañana el grave «Temps», instrumentan a través de la rectificación, emprendida por un gobierno inspirado, así en lo económico como en lo social, por concepciones resueltamente antimarxistas, el elogio del sistema electivo.

Lo que es obra de un hombre, más que de un gobierno, se convierte en obra de un régimen. Para que el juicio en cuestión fuera operante y valedero, sería menester ante todo, q. el cambio operado en el clima político de Francia, cristalizara bajo signos de estabilidad y permanencia. Haría falta, además, probar que el régimen ha podido depurarse por sí mismo sin renegar de ninguna de sus características ni perder ninguno de sus atributos esenciales. Es evidente que de un año a esta parte se han enmendado muchos de los yerros cometidos por el Frente Popular; y que en tal o cual aspecto de la administración pública el principio de autoridad ha recobrado sus fueros. Han cesado las excitaciones a la huelga y el rendimiento del obrero es más constante y mayor.

La pregunta se impone: ¿El sistema q. gobierna hoy a Francia es verdaderamente un sistema democrático? Salta a la vista que de las tres jerarquías o poderes fundamentales del Estado, dos de ellos, por lo menos—la Jefatura del Estado y las Cámaras—han roto con la tradición y funcionan bajo principios contrarios a los que inspiraron y elaboraron, en la teoría y en la práctica, la constitución de la Tercera República. Ni la reelegibilidad de la primera magistratura, ni la dimisión virtual del parlamento en favor de un gobierno que legisla en virtud de una autorización de plenos poderes entran en los ritos y costumbres de la democracia francesa. Tampoco tiene precedentes el propósito de prorrogar el mandato de los diputados y senadores a fin de que el país se ahorre la prueba democrática de unas elecciones generales. ¿Y qué decir de las cortapisas sucesivas que se ponen a la libertad de prensa?

Contra lo que se dice y lo que se encarece, las democracias europeas tinen que renunciar, para enmendarse, a ser democráticas. Su porvenir se define por un dilema: o mueren por la anarquía o se transforman por el autoritarismo en un régimen más adecuado a las exigencias de los nuevos tiempos.

*La «repugnancia» británica ante el pacto con Rusia*

¿Cómo habrá que calificar al pacto entre la Gran Bretaña, conservadora, capitalista e imperial, y la Rusia soviética, revolucionaria y comunista? ¿Puede imaginarse algo más contra natural, más disparatado y monstruoso que este maridaje?

Revela muy bien su calidad de engendro aberracional, su laboriosa, lenta y torpe gestación. Durante semanas y semanas, ha ido el deforme feto de Londres a Moscú y de Moscú a Londres, sin que fuera posible darle un mínimo de hechura. Finalmente ha ido a caer en esa turbia Inclusa de la Sociedad de Naciones, ambiente ciertamente propicio y acostumbrado al alumbramiento de monstruos de esta especie.

Los cronistas oficiales de la «Casa» ginebrina, desplazados especialmente para el acontecimiento, están contestes en reconocer, que la gran actividad desplegada por Francia para «convencer» a Inglaterra ha sido factor decisivo. Aun parece que se ha necesitado acudir a otros dos forceps, según el cronista del «L-Intransigente», de París: la emoción provocada por los incidentes de Dantzig; la noticia recibida de Ankara, de que la firma del tratado anglo-turco quedaría aplazada en tanto no se haya concluído el acuerdo con los Soviets.

Bajo este cúmulo de presiones, Mr. Chamberlain va a inclinarse, con una satisfacción que queda gráficamente expresada por Pertinax cuando aconseja al primer ministro inglés que abandone sus «repugnancias».

Pero esas «repugnancias» no son privilegio del jefe del gobierno británico. Sin duda las comparte—¿y cómo podría ser de otra manera?—la gran mayoría del pueblo británico y, seguramente, un sector no mucho más pequeño del francés. No hace falta argumentar por cuenta propia. Recurramos al autorizadísimo testimonio del señor León Blum, que ha dicho textualmente: «Hace todavía unos meses, a la gran masa de la opinión británica le repugnaba un arreglo cualquiera con los Soviets. En Francia, una fuerte corriente impulsaba a denunciar, o por lo menos a que se dejara dormir, el pacto de 1935, concertado por Laval y Flandin. Entre nosotros los socialistas, muchos excelentes espíritus vacilaban. No iban hasta proponer la ruptura, pero no querían que Francia se juzgara demasiado comprometida por sus cláusulas.»

Desde «hace algunos meses» nada ha cambiado en Rusia, cabeza y cuerpo del Komintern y de la III Internacional, ninguna metamorfosis se ha operado en su constitución política, ni en sus designios de atizar la revolución mundial cido realmente las repugnancias de la «masa británica» y de la «corriente francesa», ni aún las «vacilaciones» de esos espíritus excelentes que el señor Blum encuentra en su partido.

*La corona ofrecida en París a la Virgen de Covadonga*

La Fiesta de la Victoria ha tenido también en París una celebración especial. Ese día fué expuesta en los locales de la Cámara de Comercio Española la corona que la colonia española de París, así como numerosos franceses amigos de España, han costeado para ofrecerla a la Virgen de Covadonga.

Sabido es que la imagen de la «Santina», que es faro y guía familiar de los asturianos, recuerdo sagrado y esperanza d eemigrantes, devoción protectora de todos los españoles, había sido arrancada de su santuario, tan cuajada de historia religiosa y española, de las montañas astures, cuando fueron expulsados de ellas las hordas rojas por las tropas gloriosas que realizaban la nueva reconquista. Al día siguiente de reconocido por Francia el gobierno nacional español, cuando sus representantes tomaron posesión del edificio de la Embajada en París, se encontraron con la sorpresa agradable, de que la veneradísima imagen, que se había creído para siempre perdida en el fragor de la revolución marxista, estaba encerrada en una caja depositada en los sótanos del edificio. Las joyas que adornaban la imagen de la «santina», testimonio rutilante de devoción y gratitud, habían desaparecido. Ello no sorprendió, cuando tantas pruebas existían de que la rapacidad marxista no había reparado en sacrilegio más o menos.

Acordado que la imagen encontrada en París vuelva a su santuario, los españoles de la capital de Francia no han querido que regrese desprovista de sus atributos ornamentales y la iniciativa de una suscripción para ofrecerla una hermosa corona, lanzada por la Cámara de Comercio, encontró pronto un eco generoso entre la colonia española y entre numerosos auténticos amigos franceses de Burgos.

La corona de la Santísima Señora y la del Niño, constituyen sendas obras de arte, en las que se ha asociado la riqueza al simbolismo devocional y patriótico. Una y otra están rematadas por la Cruz, la Cruz de la Victoria, que fué enseña de Pelayo en Covadonga. Profusión de piedras preciosas enriquécenlas, de nuestra bandera. En el centro, el escudo de España, con las dos fechas capitales: 718, victoria de Covadonga; 1938, liberación de España. Motivos ornamentales, artísticamente realizados, son el escudo de España; las flechas y reproduciendo los colores sangre y oro el yugo, el escudo de Asturias y de la diócesis ovetense, la cruz de Santiago...

París, junio, 1939.

## TERMINO LA VISITA A LA CAPITAL DE TURQUIA EL CANCILLER DE EGIPTO

ESTAMBUL, Turquía, junio 21. (Havas).—El Ministro de Estado de Egipto, Abdel Fattah Yehia Pachá, después de dirigir un mensaje al pueblo turco, partió hoy de Ankara hacia Estambul. Las entrevistas de los cancilleres de Turquia y Egipto tuvieron resultados satisfactorios, aunque por razones políticas no hayan sido divulgadas. Se sabe, sin embargo, que se convino en intensificar las relaciones comerciales y aumentar los lazos culturales, organizando para esto último una serie de visitas reciprocas.

# MERCED A LA OLA DE PANICO QUE INVADE AL MUNDO, LOS ESTADOS UNIDOS ESTAN REALIZANDO ENORMES NEGOCIOS CON LA VENTA DE MATERIAL BELICO

## Si las ventas siguen con el mismo ritmo hasta el fin del año, ascenderán a ciento treinta millones de pesos

Esta suma no ha sido igualada desde los días de la Gran Guerra y de ella invertirán las nueve décimas partes Alemania y el Japón. Inglaterra y Francia, buenos clientes

WASHINGTON, junio 21. (AP.)—El Canciller Adolf Hitler, ayudado por la máquina militar japonesa, se ha convertido en el mayor vendedor de los productos que han tenido los Estados Unidos en muchos años.

Está enviando negocios a este país a razón de unos diez millones de dólares al mes. Los negocios, como puede suponerse, consisten en aeroplanos, ametralladoras, proyectiles, explosivos y balas.

Si las ventas continúan en la proporción que durante los cinco primeros meses de este año, los Estados Unidos habrán vendido unos ciento treinta millones de dólares en material de guerra en 1939, cifra no igualada desde los días de la guerra mundial, y Hitler, ayudado por sus amigos los japoneses, habrá comprado las nueve décimas partes de esa suma.

Los clientes no vienen precisamente con cartas de presentación de Hitler, pero cuando realizan sus compras aquí tratan de cerciorarse de que los artículos que van a adquirir sean de la misma clase que los que tiene Hitler.

Francia y la Gran Bretaña también han sido buenos clientes este año. Alarmados por los progresos que ha realizado Goering en el aire, han adquirido muchos aeroplanos. En los cinco primeros meses de 1939, Francia ha obtenido licencias de exportación para materiales de guerra por valor de $20.997.040 y la Gran Bretaña por valor de pesos 14.236.132.

Pero no son solamente las grandes naciones las que se preocupan de comprar material de guerra al Tío Samuel. El Canadá ha comprado $1.251.574 este año.

Australia, temerosa de la penetración japonesa en Asia, ya no confía sólo en la escuadra inglesa, sino que está construyendo su Marina de guerra y ha adquirido muchos aeroplanos en Estados Unidos.

Las Indias holandesas también se han embarcado en un programa de armamento aéreo, particularmente bombardeadores ligeros y hasta ahora ha obtenido licencias para la compra de material de guerra por valor de $1.075.524.

Holanda, alarmada por el creciente poder de su vecino, el Reich, ha colocado órdenes este año por valor de $2.522.755, lo que indica que ese país se cuida también de sus defensas, las que no quedan limitadas a abrir sus diques para inundar el país.

Rumania también ha realizado compras en este país, y las licencias que ha obtenido le permiten embarcar granadas, bombas, torpedos, minas y cargas de profundidad por valor de $1.295.000.

China, que ha reducido su guerra de guerrillas, también ha decrecido sus compras de material de guerra en este país.

## QUINIENTOS COMENSALES EN EL BANQUETE DEL CLUB 1900, AYER, EN LONDRES

LONDRES, junio 21. (Havas).—Quinientos comensales asistieron esta noche al banquete que ofreció en honor de la cancillería británica el llamado Club 1900, organización conservadora, en el hotel Mayfair. Presidió el acto Lord Londorderry, y asistieron los embajadores de Francia, Turquía y Polonia, Lord Zetland, Winston Churchill, un grupo numerosos de parlamentarios, y representantes del mundo político, militar e intelectuales, y de la alta sociedad londinense.

## HOY INICIARA EL VUELO DE REGRESO A ESTADOS UNIDOS EL HIDRO ATLANTIC KLIPPER

MARSELLA, Francia, junio 21. (Havas).—El hidroplano «Atlantic Clipper», despegará mañana, jueves, a las ocho de la mañana, en el aeropuerto de Marignane, en dirección a Nueva York, llevando a bordo a once de los dieciséis periodistas norteamericanos que trajo a Francia.

# LA GRAN BRETANA COMPRARA EN LOS ESTADOS UNIDOS LAS CAMPANAS PNEUMATICAS PARA SALVAMENTO DE SUBMARINOS

## Lord Halifax confía en la solución del incidente de Tientsin y en la concertación del pacto con Rusia

Agregó que si no se ha llegado aún a un acuerdo no ha sido culpa de Inglaterra, nación ésta que ha ido más lejos de lo que puede suponerse para desvanecer los recelos

LONDRES, Junio 21. (AP.)—El Secretario de Relaciones Exteriores Lord Halifax, que confía aún en que será posible el arreglo de la controversia con el Japón y la firma del pacto con Rusia, declaró esta noche que jamás fué intención de los ingleses ceder la concesión de Tientsin como base para actividades «perjudiciales a los intereses militares japoneses».

Si se pudiera convencer al Japón de esto, agregó, y al mismo tiempo diera pruebas de que no trata de destruir los intereses de la Gran Bretaña en el Lejano Oriente como un todo, «creo que el asunto podría arreglarse fácilmente».

«Vacilo en creer que el gobierno de Tokio quiera deliberadamente desafiar la posición y política de la Gran Bretaña».

Tratando acerca de las largas negociaciones en Moscú, conjuntamente con Francia, para un pacto de mutua ayuda como contrapeso al eje Roma-Berlín, Lord Halifax dijo:

«Creo que si hasta ahora no hemos logrado llegar a un acuerdo, podemos asegurar que no ha sido por culpa nuestra».

«Hemos ido mucho más lejos de lo que se piensa con el propósito de hacer posible el acuerdo, dijo.

Declaró, sin embargo, que la Gran Bretaña y Rusia tienen los mismos objetivos y añadió: «Con el convencimiento de que tenemos los mismos propósitos podremos lograr que se desvanezcan los recelos y yo confío en que al fin se logrará el tan deseado acuerdo».

El Secretario de Relaciones Exteriores habló en un banquete en su honor. Le precedió Winston Churchill, ex primer Lord del Almirantazgo, quien aseguró que no se logrará una «estabilidad efectiva» en Europa sin una alianza anglo-rusa.

Horas antes, en el Parlamento, los representantes del Gobierno rechazaron la sugestión de que en las negociaciones de Moscú se incluya al Lejano Oriente.

Chamberlain rechazó también en la propia Cámara la recomendación que se le hizo al gobierno en el sentido de que los Estados Mayores de los ejércitos ruso y británico entablen conversaciones antes de la conclusión del pacto de mutua ayuda.

Anthony Eden, ex secretario de Relaciones Exteriores, así como otros diputados, hicieron presión sobre Chamberlain a fin de que diera seguridades en el sentido de que el Gobierno inglés no cederá ante el bloqueo japonés de la concesión británica de Tientsin.

Dijo Chamberlain que el Gobierno ha indicado ya con toda claridad que adoptará las medidas que estime necesarias para asegurar víveres a los súbditos británicos que viven dentro de la concesión.

**Compra Inglaterra en Estados Unidos material para el salvamento de submarinos.**

LONDRES, junio 21. Transocean. El Almirantazgo delibera sobre la conveniencia de adquirir campanas neumáticas destinadas a salvar las tripulaciones de submarinos que no puedan volver por sí mismos a la superficie.

El Subsecretario de la Guerra Geofrey Snackes, lo ha comunicado hoy miércoles a la Cámara de los Comunes, añadiendo que el Almirantazgo ha entablado ya, con este objeto, negociaciones con las autoridades de Marina de los E. Unidos.

## Todavía no se sabe si Rusia está dispuesta a firmar el convenio de seguridad con Inglaterra y Francia

En los círculos franceses se confirmó ayer la noticia de que los convenios franco-turcos, ya concertados, se firmarán mañana. El primero es el del Sanjak de Alejandretta

MOSCU, junio 21. (AP.)—Se sostuvo hoy una conversación de dos horas que acaso sean decisivas para el pacto de seguridad anglo-franco soviético.

Los que conferenciaron con Vacheslaff Molotoff, Comisario de Relaciones Exteriores de Rusia, fueron el Embajador inglés Sir William Seeds, el Embajador francés Paul Emile Baggiar y William Strang, enviado especial de la Gran Bretaña.

Se sabe que los negociadores ingleses y francés recibieron recientemente nuevas instrucciones de sus gobiernos y en algunos centros se asegura que entre los puntos discutidos figura una nueva fórmula con relación a los estados del Báltico.

El principal obstáculo a un acuerdo parece ser la insistencia de Rusia en que se garantice la ayuda a sus vecinas del Báltico—Finlandia, Letonia y Estonia—en caso de ataque, mientras que los tres países citados no quieren aceptar tal garantía porque entienden que es peligrosa para su neutralidad.

Algunos diplomáticos creen que la cuestión vital consiste, ahora, en saber si Moscú quiere formar un pacto rar a ver que es lo que sucede en Yientsin, donde británicos y japoneses están en disputa, y en la Ciudad Libre de Danzig que Alemania la reclama para sí.

Otros creen que la actitud inglesa y francesa es más enérgica y que en estos momentos o prefiere espe- Molotoff tiene ahora una idea clara de las últimas concesiones que puede esperar de Londres y París.

Los observadores diplomáticos dicen que se está formulando una proposición para la cooperación anglo-franco-rusa en el Lejano Oriente, pero las dos partes niegan haber tratado de tal cosa.

**Mañana firmarán Francia y Turquía los convenios que han pactado**

PARIS, junio 21. (Havas). — En los círculos autorizados franceses se confirmó hoy que los convenios franco-turcos serán firmados el viernes de esta semana. El primero de ellos, que es el que se refiere al territorio del Sanjak de Alejandretta, lo firmarán en Ankara, la capital de Turquía, el Ministro de Estado otomano, Sarad Joglou, y el embajador de Francia allí, M. Massigli.

Según el pacto, toda la zona pasa a quedar bajo la soberanía turca, y en cambio el Gobierno de Anara se compromete a salvaguardar y respetar los intereses materiales y morales franceses, garantizando además protección a todas las minorías.

Además Turquía renuncia a toda reivindicación territorial sobre Siria, y promete no hacer propaganda alguna en ese sentido, en este último país. El trazado de la nueva frontera que fijka el tratado, deja a Siria las alturas de Djebel-Akra, al Sur de Antioquía.

El segundo convenio consistirá en una declaración de ayuda mutua, para mantener la paz en los Balkanes y el Mediterráneo oriental, es decir, que repite el pacto reciente entre Inglaterra y Turquía. Este otro acuerdo será firmado en París, por el Ministro de Estado Bonnet y el embajador turco, Rustu Aras. A este último pacto seguirá una declaración particular, anexa al instrumento, y la cual hará Bonnet en nombre del Gobierno francés, el que se comprometerá a no alienar en modo alguno la independencia de Siria, en provecho de otra Potencia.

## Restan derechos al ciudadano judío en Bohemia y Moravia

PRAGA, junio 21. (AP.) — El barón Konstantin von Neurath, Protecto alemán de Bohemia y Moravia, ha publicado esta noche un decreto reduciendo considerablemente la participación de los judíos en la vida comercial del Protectorado. En el mismo decreto se ponen todas las actividades de los negocios bajo su control.

De acuerdo con el decreto los judíos no podrán arrendar inmuebles y mucho menos comprarlos. También se les niega el derecho a adquirir interés en una empresa comercial y a comprar acciones y bonos.

Están en la obligación de dar cuenta al Banco Nacional del Protectorado para el día 31 de Julio de todos los objetos de oro, plata o platino que posean así como de las piedras preciosas y perlas que se encuentren en su poder.


Todos los días que restan de este mes

*puede recibir* **Gratis**

LOS DOS MAGNIFICOS PERIODICOS,

DIARIO DE LA MARINA

POR LA MAÑANA,

—Y—

AVANCE

POR LA TARDE.

Si ahora se suscribe a estos dos periódicos

LA SUSCRIPCION SOLO CUESTA

$1.50 AL MES

Suscríbase

por los teléfonos:

M-7911,
M-7912 y
M-7913,

en nuestra Administración, para disfrutar de ese beneficio que le ofrecen los dos periódicos mejor informados y más completos que se editan en Cuba.

Las suscripciones en Provincias pueden solicitarse directamente o por mediación de nuestros Agentes.


## Lo mismo que Italia, Alemania se halla dispuesta a proteger a los árabes y apoya la actitud nipona en Tientsin

El Canciller-Presidente Hitler asistirá a la botadura al agua del quinto crucero pesado, de diez mil toneladas, y en Agosto, a la conmemoración de la derrota de los rusos

BERLIN, Junio 21. (AP).—La petición que ha hecho el Gobierno alemán al británico a fin de que retire a su cónsul general en Viena, se considera como una creciente tendencia germana —admitida en los centros oficiales— de desafiar a la Gran Bretaña en todo el mundo.

Los nazis, recordando que el cónsul general Walther Reinhardt, de Liverpool, fué retirado a instancias de Inglaterra por supuestas actividades en relación con el espionaje, han pedido la retirada de Donald St. Clair Gainer, cónsul general inglés en Viena.

La entrevista celebrada por el Canciller Hitler el sábado pasado con Khalid Al Hud, asesor del Rey Ibn Saud de Saudi Arabia, y los subsecuentes comentarios que se hicieron en los círculos del gobierno en el sentido de que Alemania está dispuesta a apoyar los esfuerzos de los árabes por adquirir fuerza, se interpretan en Berlín como la señal de que Hitler ha asumido una posición junto con el primer ministro Mussolini, como «protector del Islam».

Los nazis, además, apoyan los argumentos que se esgrimen contra la continuación de las concesiones extranjeras en China, dando por lo menos su apoyo moral al Japón en la lucha que sostiene con la Gran Bretaña con referencia a la Concesión de Tientsin.

**Hitler asistirá a la botadura al agua de otro crucero, el 1 de Julio**

BERLIN, Junio 21. (Havas). — El canciller-presidente Hitler asistirá el primero de Julio, en Bremen, al lanzamiento al agua del quinto crucero pesado, de diez mil toneladas, tipo «Seydlitz». Igualmente el Fuehrer estará presente, el 27 de Agosto, en el acto con que se conmemorará en Tannenberg, Prusia Oriental, el vigésimo quinto aniversario de la batalla de ese nombre, en la cual Hindenburg derrotó al ejército ruso invasor de Alemania. Hitler pronunciará en esa ocasión un discurso, en presencia de los miembros del Gobierno, de los oficiales superiores del ejército y de importantes formaciones militares.

**Conmemoró la Armada alemana el 20o. aniversario del hundimiento de Scapa Flow**

BERLIN, Junio 21. (Havas).—La Armada alemana celebró hoy el vigésimo aniversario del hundimiento en Scapa Flow (Escocia) de la flota imperial de alta mar, que había sido internada allí después de la Gran Guerra. Todos los buques de guerra del Reich izaron hoy el pabellón de la antigua Marina Imperial.

**Inaugurada en Dresden la Exposición Colonial Alemana**

DRESDEN, Alemania, Junio 21. (Havas).—Esta mañana fué inaugurada la Exposición Colonial Alemana, destinada a justificar, con una serie de exhibiciones, las reivindicaciones que el Reich ha planteado, para la recuperación de las colonias que perdió en la guerra mundial.

**Llegó a Hamburgo el crucero-escuela «La Argentina»**

HAMBURGO, Alemania, Junio 21. (Havas). — El crucero-escuela «La Argentina», buque-escuela de guardia-marinas de la nación del mismo nombre, llegó hoy a este puerto, siendo recibido por el consejero de la embajada argentina en Berlín y el cónsul general en Hamburgo. Por la tarde el comandante hizo las visitas protocolarias. El buque permanecerá en Hamburgo hasta el día 17.

**Reveló el conde Teleki a la Cámara húngara cómo actúan los partidos germanófilos de la nación**

BUDAPEST, junio 21. (Havas). — Durante la sesión de hoy de la Cámara, que fué especialmente turbulenta, el Primer Ministro, conde Teleki, dió detalles sobre el financiamiento por Alemania de los partidos hitlerianos de Hungría, en las recientes elecciones.

## EL EMBAJADOR INGLES EN LISBOA LLEVA A LONDRES UN INFORME IMPORTANTE

LONDRES, junio 21. (Havas).—Sir Walford Selby, Embajador británico en Lisboa, era esperado esta noche en Londres. El «Evening News» informa que el diplomático trae un mensaje personal del Primer Ministro Oliveira Salazar para Chamberlain, y un largo informe sobre la propaganda italiana y alemana en Portugal, que recientemente se ha hecho muy activa.

# TODO PLAN DE PAZ QUE NO INCLUYA LA DEVOLUCION AL REICH DE LO QUE FUE SUYO, SERA INUTIL, DIJO GOEBBELS

## La Cámara reduce el número de aviones para el ejército

El Comisionado agrícola de Texas pide que Wallace haga la renuncia de su puesto

WASHINGTON, Junio 21. (AP). —Los republicanos de la Cámara lograron esta tarde que se aceptara una proposición para reducir la expansión aérea del ejército de 5,500 a 4,217 aeroplanos.

El representante Powers, de la minoría de la Comisión de Créditos, propuso la reducción basándose en que el cuerpo de aviación militar no necesita 2,163 aeroplanos en una reserva rotativa como se propone.

La enmienda de Powers fué aprobada por 121 votos contra 113.

Las fuerzas del gobierno tendrán otra oportunidad antes de la aprobación final del proyecto para restaurar los aeroplanos que han sido eliminados.

**El Comisionado de Agricultura de Texas pide que Wallace presente la renuncia**

WASHINGTON, Junio 21. (AP). —J. E. Mc Donald, Comisionado de Agricultura de Texas, ha pedido que el secretario Henry Wallace presente la dimisión de su cargo.

Mc Donald citó a los periodistas a una conferencia y les dijo que «aprueba cordialmente» la acción tomada ayer por la Asamblea de Wisconsin aprobando una resolución en la que se pide la renuncia de Wallace.

Agregó el tejano que Wallace «ha demostrado de una manera palpable que no posee cualidades para resolver el problema del algodón» y añadió que debe salir de la secretaría «a menos de que reconozca su fracaso y ofrezca algo mejor».

## Cien mil personas reunidas ayer en el Estadio Olímpico presenciaron la fiesta típica del Solsticio de Verano

El Subsecretario de Marina de Italia, Cavagnari, que fué a efectuar una conferencia muy importante con el Jefe de la flota alemana junto al Lago Constanza, regresó a Roma

BERLIN, Junio 21. (Havas). — La fiesta del Solsticio de Verano fué celebrada esta noche con gran solemnidad. Cien mil personas se reunieron en el Estadio Olímpico. Junto a la tribuna del Gobierno estaba la banda de música de las tropas de asalto. Los proyectores iluminaban la pista. Ocho mil jóvenes de ambos sexos, de las Juventudes Hitlerianas, entraron en los terrenos, aplaudidos frenéticamente por la muchedumbre. Mil ochocientas banderas, portadas por fuerzas de asalto, y varios cientos de estandartes, llevados por muchachas nacional-socialistas, fueron alineados en las primeras graderías, junto a la pista, formando círculo en torno a la pira simbólica. Minutos después llegó el ministro de Propaganda, Goebbels, siendo aclamado por el público. De repente se hizo una oscuridad absoluta, al apagarse los reflectores y luces, y quince mil hombres de las tropas de asalto, con antorchas, desfilaron lentamente alumbrando con una claridad vacilante y rojiza el centro de la vasta arena.

**Quema de la pira**

Pronunciaron discursos el general Voniagov, jefe del grupo de tropas de asalto de Berlín, y el ministro de Propaganda Goebbels. El primero observó que ésta es la primera vez que la Fiesta del Solsticio se celebra en las fronteras de la Gran Alemania. El acto terminó con grandes fuegos artificiales junto al Estado y las elevadas torres que lo encuadran, acompañándolos detonaciones ensordecedoras de petardos y bombas.

**Discurso de Goebbels**

BERLIN, Junio 21. (Havas).—En el discurso que pronunció esta noche durante la Fiesta del Solsticio, en el Estadio Olímpico, el ministro de Propaganda Goebbels recordó que aquélla fué siempre tradicional del pueblo alemán. Elogió la obra del nacional-socialismo y declaró que éste no conocía más que una finalidad: reconquistar lo que perteneció a Alemania en la historia. Todo programa de paz que no tenga en cuenta esa aspiración, sólo contendrá frases vacías. No negó que ésta fuese una política arriesgada. Pero el que nada arriesga, nada gana.

«Queremos que nuestro pueblo, el pueblo alemán, participe en las riquezas del mundo —continuó diciendo Goebbels—. Europa es nuestro territorio, por interés nacional, e Inglaterra nada tiene que ver con ello. De un país impotente hicimos una gran Potencia. Eso es desagradable para nuestros adversarios. Desde ahora no se puede escribir la historia sin Alemania, sino con Alemania. París, Londres y Varsovia no pueden comprenderlo.

El ministro de Propaganda dirigió entonces una crítica acerba y sarcástica a la política británica, afirmando que «nuestras reivindicaciones vitales no pueden ser consideradas como bagatelas, y por ello Inglaterra haría bien dejando que la cuestión de Dantzig se resuelva lo más pronto posible». Goebbels agregó que son inexactos los informes anglo-franceses sobre movimientos de tropas alemanas en Eslovaquia. «Todo eso nos deja fríos —dijo— y actualmente tenemos buenos amigos en Europa. Somos la nación más fuerte del mundo, además de que sabemos lo que queremos, y queremos lo que sabemos. Estamos decididos. El Fuehrer ha conducido a Alemania de victoria en victoria, en los últimos seis años. Nosotros y el pueblo alemán, somos invencibles...».

ROMA, Junio 21. (Havas).—El Almirante Cavagnari, sub-secretario de Marina de Italia, que acaba de celebrar una importante conferencia con el gran Almirante Raeder, jefe de la flota alemana, a orillas del lago Constanza, regresará mañana, jueves, a esta capital. La prensa romana, al publicar hoy los comunicados de Berlín sobre la entrevista de los dos almirantes, los precede de los títulos siguientes: «Colaboración de las escuadras del Eje. Perfecta identidad de criterios».

## Criterio favorable a la subvención a las exportaciones

El Secretario Wallace, de Agricultura, expuso ayer la opinión del Gobierno

WASHINGTON, junio 21. (AP.)—El secretario Wallace dijo hoy que el gobierno de Roosevelt se mantiene unido en la defensa del programa de convenios de comercio así como del uso con carácter temporal de las subvenciones a la exportación a fin de recuperar los mercados de Ultramar para los excedentes de la producción agrícola americana.

El secretario de Agricultura dictó una nota en su conferencia con la prensa que indica, dijo la posición de los departamentos de Agricultura y de Estado con respecto a la política comercial exterior.

Habían circulado noticias en el sentido de que el secretario Hull consideraba que el plan de Wallace de subvencionar las exportaciones de algodón era contrario a su programa de acuerdos comerciales.

Wallace dijo que «los dos departamentos están conformes en que el programa de acuerdos comerciales representa la mejor solución a largo plazo para las relaciones comerciales extranjeras de los Estados Unidos, incluyendo, particularmente, el problema de la disposición de los excedentes de la agricultura. Este programa reconoce concretamente el principio fundamental de que una nación debe comprar si espera vender.

«Ambos departamentos, creo, reconocen, además, que los demás programas de un carácter estrictamente agrícola, que envuelven la conservación de nuestros recursos, son necesarios para el progreso de nuestro bienestar agrícola en los Estados Unidos y que tales programas contribuyen a la solución del problema de los excedentes de la producción y del bienestar de todo el país.»

M.E.C.D. 2016

SUPLEMENTO DIARIO EN ROTOGRABADO

# DIARIO DE LA MARINA

ACTUALIDAD NACIONAL E INTERNACIONAL

LA HABANA, Jueves, 22 de Junio de 1939.

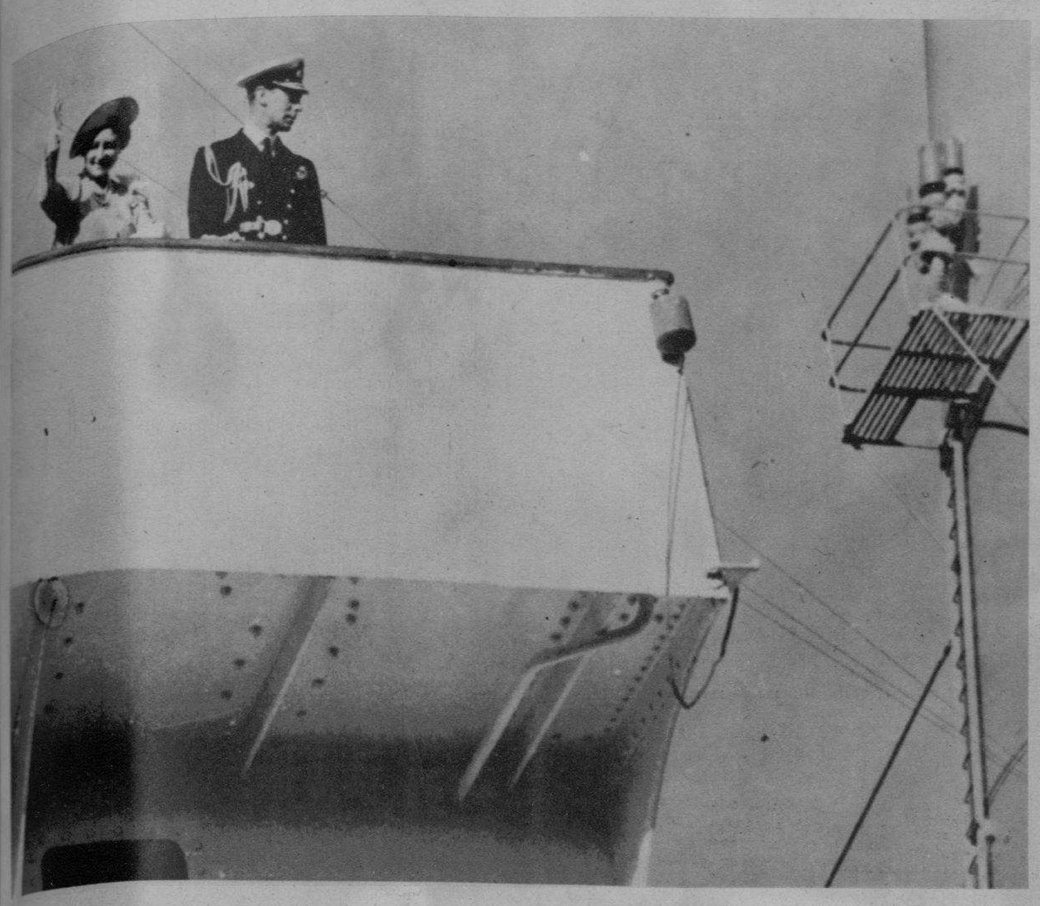

EN HALIFAX.—He aquí el instante de abandonar tierra canadiense los reyes Jorge VI y Elizabeth de la Gran Bretaña. El buque que les llevó de nuevo a Inglaterra es el «Empress of Britain», que, de acuerdo con las últimas informaciones cablegráficas, ha llegado ya a Inglaterra. (Foto Wide)

LA SITUACION anglo-japonesa en China.—El Mayor General F. K. Simmons, que anteriormente y por mucho tiempo mandó una brigada en Palestina, aparece aquí inspeccionando la Guardia Seaforth Highlanders, a su llegada a Shanghai. Con motivo de la tirantez de relaciones anglo-niponas en Tientsin, la Gran Bretaña ha tomado toda suerte de precauciones militares en las concesiones inglesas de China. (Foto Wide).

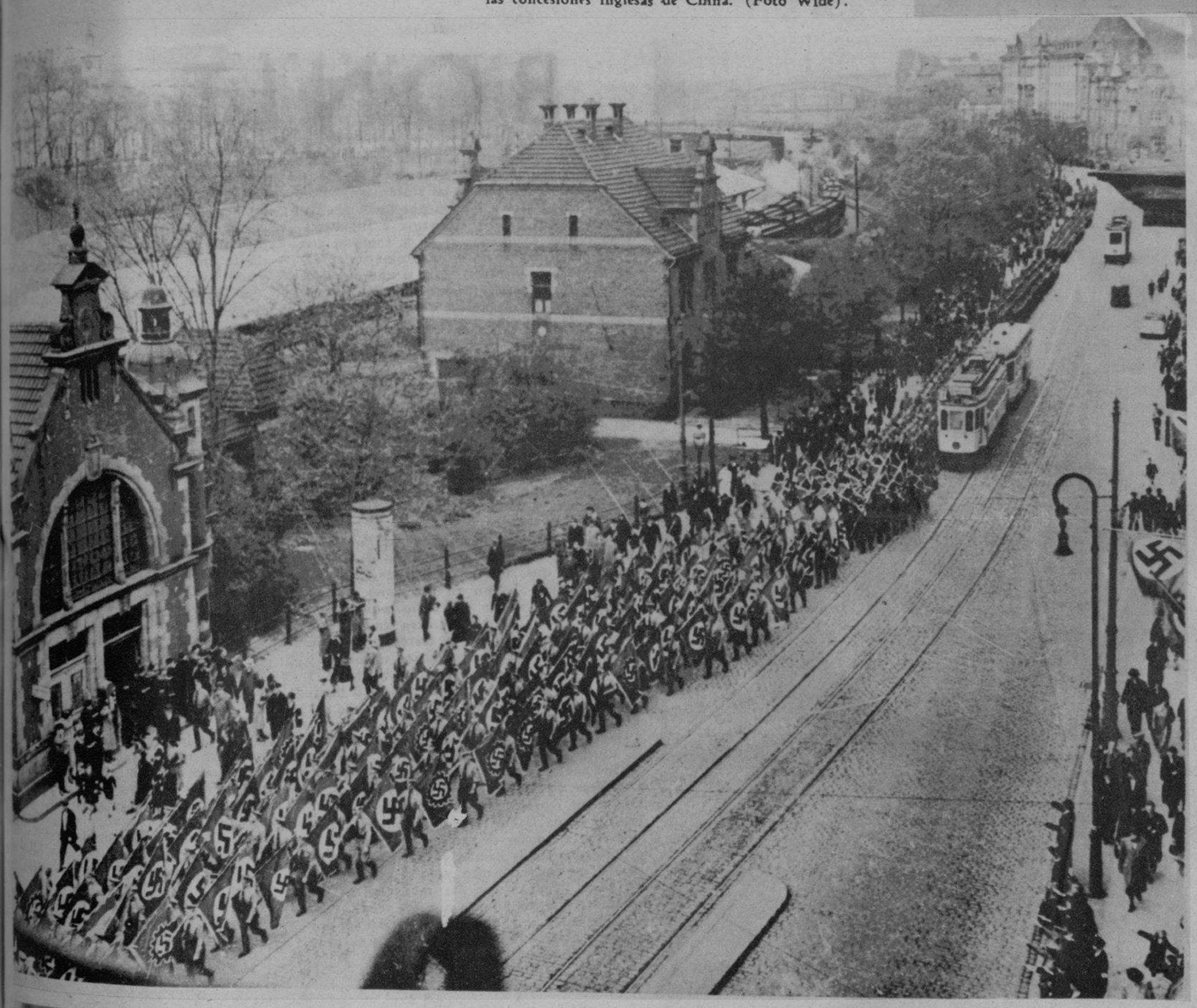

LAS PRIMERAS fuerzas nacional-socialistas que se reunieron en Dantzig aparecen aquí, procedentes de la Prusia Oriental, cuando penetraban, en formación, en la ciudad libre. Estas y las restantes, en número de 40,000 hombres, desfilaron por las calles en las manifestaciones llevadas a cabo allí, y para escuchar el discurso pronunciado por el Ministro de Propaganda Joseph Goebbels. (Foto Wide).

HACE DIAS se celebró un acto imponente, con motivo de una concentración de fuerzas nacional-socialistas germanas en la ciudad de Dantzig. Esta calle de la ciudad libre—la calle Langhasse, centro comercial de la población—nos ofrece una idea de la importancia de tal concentración, a la que concurrieron unos 40,000 germanos uniformados, que desfilaron ante el Ministro de Propaganda Joseph Goebbels. Los edificios decoráronse con millares de swasticas para recibir al Ministro. (Foto Wide)

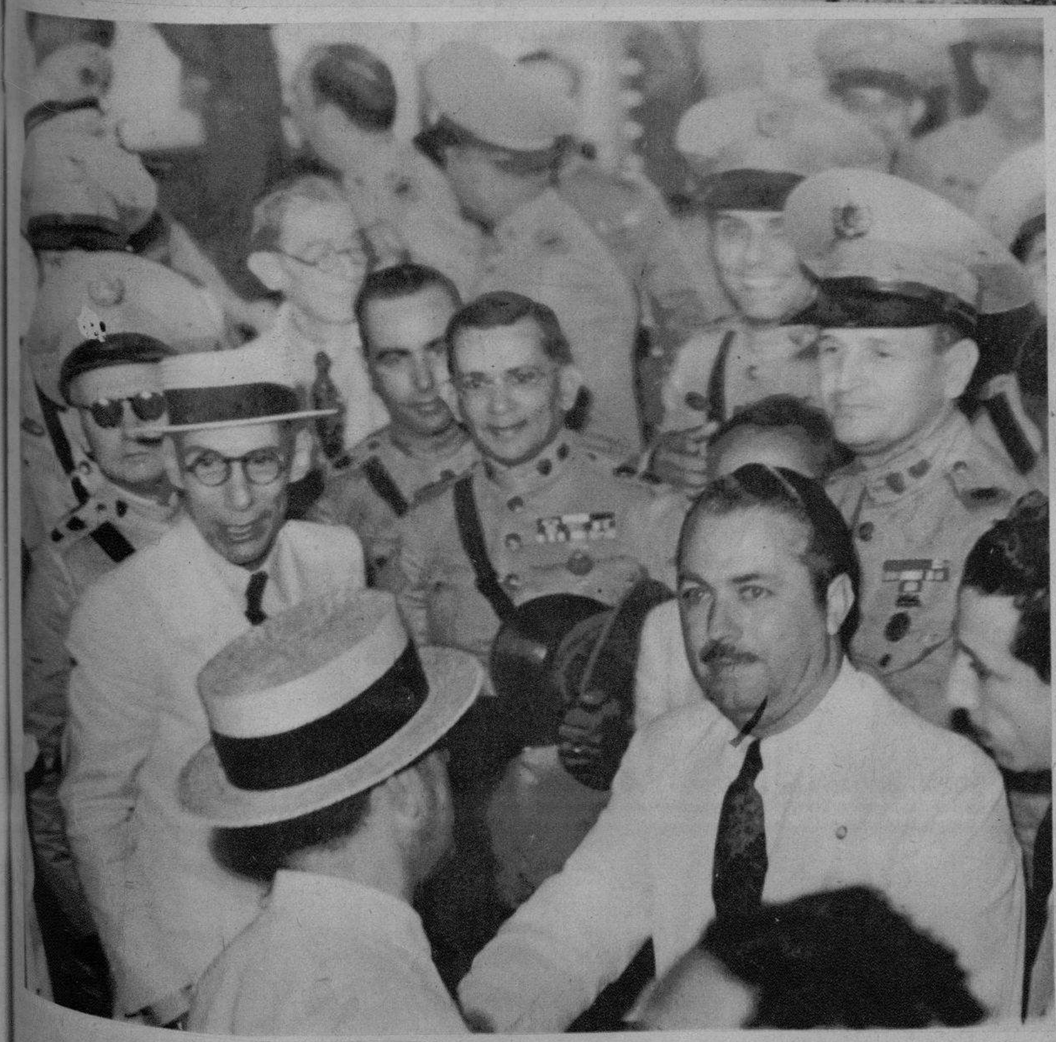

EN LA MAÑANA de ayer llegó a la Habana, de regreso de un viaje por los Estados Unidos de Norteamérica, el Coronel del Ejército Constitucional señor Julio Velasco, M. M., a quien muchos oficiales y amigos tributaron un caluroso recibimiento. El Coronel Velasco regresa muy complacido de su excursión por el Norte. (Foto D .M.)

EN LA FERIA Mundial de Nueva York se exhibe—y ha despertado positiva curiosidad entre los millares de visitantes—un sistema completo del desarrollo de la industria cafetalera cubana. He aquí un detalle de la apertura oficial de esa exhibición, con un grupo formado (izquierad a derecha) por Alberto Ortega, Manager-Director de la Oficina Panamericana del Café; la señorita Lilian Ducrot, Roger Lefebure y Rafael López. (Foto Art. Kudner).

M.E.C.D. 2016

ROSEMARY LANE

BETTE DAVIS

ANN SHERIDAN

# CARAS BONITAS

VAMOS a los estudios de Warner con un propósito determinado. Queremos un autógrafo de Bette Davis para el DIARIO.

Cuando la artista máxima de la pantalla americana escucha nuestra pretensión se apresura en el acto a complacernos.

En su camerino están con ella Olivia de Havilland, Margaret Lindsay y Ann Sheridan. El número del DIARIO, con la estupenda información gráfica sobre «Juárez», va de mano en mano. Hay una sombra de celos en el rostro de las tres bellas muchachas, al no verse incluídas en la petición. Me siento magnánima y pregunto:

—¿Quieren ustedes darma el suyo también?

Las bellas sonríen. Y en un instante tengo cuatro fotografías dedicadas en mis manos.

Esto me da la idea de dedicar una página completa a estas *caras bonitas*. La idea no es difícil de poner en práctica y a los pocos minutos la página está completa.

En justa cortesía a la gentileza de las artistas no tengo más remedio que añadir unas líneas biográficas a cada uno de los retratos.

Tampoco es difícil la empresa.

BETTE DAVIS.—Se llama en realidad Ruth Elizabeth Davis y nació el 5 de abril de 1908, en la ciudad de Lowell, Mass. No se cambió de nombre para entrar en el cine, sino cuando cursaba los estudios de segunda enseñanza. Su ambición era la de ser enfermera, pero la vista de la sangre la curó pronto. Decidió entonces aprender a bailar. Del baile fué al teatro y del teatro al cine. Triunfó en su primera película, «The man who played god», con George Arliss, lo que la valió un largo contrato con Warner, donde sigue triunfando, triunfando y triunfando... Sus artistas favoritas son Greta Garbo y Bárbara Stanwyck. Y de ellos George Arliss, Warren William y James Cagney. Nunca ha viajado mucho. No tiene secretos de belleza. No tiene dietas especiales, aunque es esencialmente vegetariana. Sus deportes favoritos son el caballo y el golf. Detesta retratarse y adora las *interviews*. Mide 5 pies y 3.1|2 pulgadas de estatura. Pesa 110 libras. Tiene ojos azules y cabello rubio.

OLIVIA DE HAVILLAND.—Usa en la pantalla su verdadero nombre y nació en Tokío, el 1 de julio de 1916. A los tres años de edad vino a Norteamérica y cuando supo pensar quiso ser maestra de escuela. Trabajando como aficionada en «El sueño de una noche de verano» fué visto su trabajo por un miembro de la escuela de Max Reinhardt y, como resultado, la trajo a Hollywood para tenerla de suplente en la misma obra en el Hollywood Bowl. Gloria Stuart, encargada de la parte de Herminia, fué llamada por el estudio para una película, y Olivia, preparada para la part, se presentó en ella, triunfando definitivamente. Esto le valió su contrato con la Warner. Fuera de la pantalla la interesa todo lo que es arte, especialmente la pintura y la literatura. Siempre que puede duerme 14 horas diarias, para conservar su salud; hace mucho deport y no sigue una dieta especial, aunque es muy cuidadosa en sus comidas. Es moderada en todo, es económica y tiene un plan definido en sus finanzas del que no se aparta por nada del mundo. Mide 5 pies y cuatro pulgadas de estatura, pesa 107 libras, tiene el pelo castaño rojizo y los ojos castaños. Su medida de guantes es el 6 y cuarto, y su medida de zapatos el 4 y medio.

MARGARET LINDSAY.—Se llama Margaret Kies y nació en Dubuquen, estado de Iowa, el 19 de septiembre de 1910. Desde que tuvo uso de razón decidió que había de ser artista de cine. Su familia la internó en un colegio y allí se hizo notar por sus aficiones artístistas. Una vez graduada entró en la Academia Americana de Arte Dramático, donde se graduó con todos los honores. Inmediatamente se dedicó a buscar trabajo en el teatro y viendo que Nueva York no estaba a su alcance se fué a Inglaterra, donde no sólo trabajó con gran éxito en varias obras dramáticas, sino que adquirió un acento inglés que la sirvió de mucho más tarde para su entrada en el cine. Su debut en las películas fué con «Cavalcade», en la que apareció como si fuera una actriz inglesa, sin que nadie sospechara que era americana hasta que triunfó en la parte. De temperamento artístico muy marcado adora la música de Brahams y de Bach, las óperas de Wagner y las sinfonías de Beethoven. Ha viajado mucho por todos los Estados Unidos y por Alemania e Inglaterra. Una de sus economías es la de comprar tres pares de medias de un mismo color y dos pares de guantes idénticos, para si uno se pierde o se estropea, poder *casar* el que queda con los otros. Mide 5 pies y 5 pulgadas de estatura, pesa 115 libras y tiene el pelo castaño oscuro y los ojos verde-grises.

JANE WIMAN

ANN SHERIDAN.—Se llama Clara Lou Sheridan y nació en Dallas, Texas, el 21 de febrero de 1915. Deportista consumada, se distinguió siempre en la escuela jugando *basket ball* y *tennis*, y más tarde cantando *blues* con la orquesta del colegio. Sus intenciones eran las de ser maestra de escuela, hasta que obtuvo un premio en un concurso de belleza que cambió por completo el rumbo de su destino. En la actualidad sus ambiciones son las de convertirse en una estrella de primera magnitul. Ha viajado por México y Cuba, conservando un recuerdo gratísimo de la Habana, a la que sueña con volver. Tiene un miedo terrible a subir en aeroplano, detesta al timbre del teléfono y el radio la pone nerviosa. Sus despilfarros consisten en comprar siempre buenos libros y costosos vestidos. Maneja su automóvil, economiza su dinero y tiene locura por la cocina española. Mide 5 pies y 5 pulgalas de estatura, pesa 120 libras y tiene ojos verde-azules y cabello castaño rojizo.

PRISCILLA LANE.—Es la más joven de las cinco hijas del doctor Mullican, y nació en Indianola, Iowa, el 12 de junio de 1917. Orgullosa de la fama de su hermana Lola, a la que su representante había dado el nombre de «Lola Lane», decidió adoptarlo también ella, al iniciar su carrera artística. En la intimidad todos la llaman «Pat». Es una muchacha de temperamento vivo y cuando sus hermanas jugaban con las muñecas, ella se encaramaba a los árboles y a los tejados. Es del tipo atlético y decidida partidaria de los deportes al aire libre. No desea ser una profesional durante toda la vida y dentro de 10 años quisiera retirarse del cine y viajar extensamente por todo el mundo. Adora los gatos y las historias de misterio, que la ponen los pelos de punta. Mide 5 pies y dos pulgadas de estatura, pesa 102 libras y tiene grandes ojos muy azules y cabello rubio. Se precia de tener la cintura más pequeña de Hollywood, pues su talle mide 18 pulgadas.

ROSEMARY LANE.—Nació el 4 de abril de 1916, y como su hermana Priscilla adoptó el nombre de Lane al entrar en el cine. Rosemary declara que está encantada con el cine, pero si tuviera que ganarse la vida de otro modo lo haría dando lecciones de canto o diseñando vestidos, pues en ambas cosas es muy hábil. La gustan los deportes y tiene locura por la música. Odia el tabaco y no comprende como pueden fumar las mujeres. La pone furiosa las personas que dejan consumirse un cigarrillo en el cenicero, infestando de mal olor toda la casa. Apenas usa maquillaje y se lava la cara sencillamente con agua y jabón. Mide 5 pies y cuatro pulgadas de estatura, pesa 106 libras, y tiene bellísimos ojos [illegible] de violeta y pelo rubio oscuro.

JANE WYMAN.—Su verdadero nombre es Sarah Jane Folks y nació en Saint Joseph, Missouri, el 4 de enero de 1914. Es hija de padre americano y de madre francesa. En sus días de escuela practicó toda clase de deportes, a los que sigue todavía muy aficionada. Ha hecho un poco de todo, siendo por temporadas manicurista, peinadora, operadora telefónica, secretaria, modelo de un fotógrafo y cantante de «blues». Mervyn LeRoy la dió en el cine la primera oportunidad en la película «El rey y la corista», y desde entonces su ambición infinita la hace desear la fama, la fortuna y la felicidad, todo al mismo tiempo. Es muy económica y no la gusta prestar dinero. Su animal favorito es un loro al que llama «Bebé». Ha visitado Cuba y es una adoradora de nuestro bello país. Mide 5 pies de estatura, pesa 118 libras y tiene ojos [illegible] cabello castaños.

Hemos cumplido a conciencia nuestra deuda de cortesía con las «caras bonitas» que engalanan esta página.

*María Fernanda ALTAMIRA.*

Hollywood, junio 1939.

PRISCILLA LANE

MARGARET LINDSAY

OLIVIA DE HAVILLAND

M.E.C.D. 2016

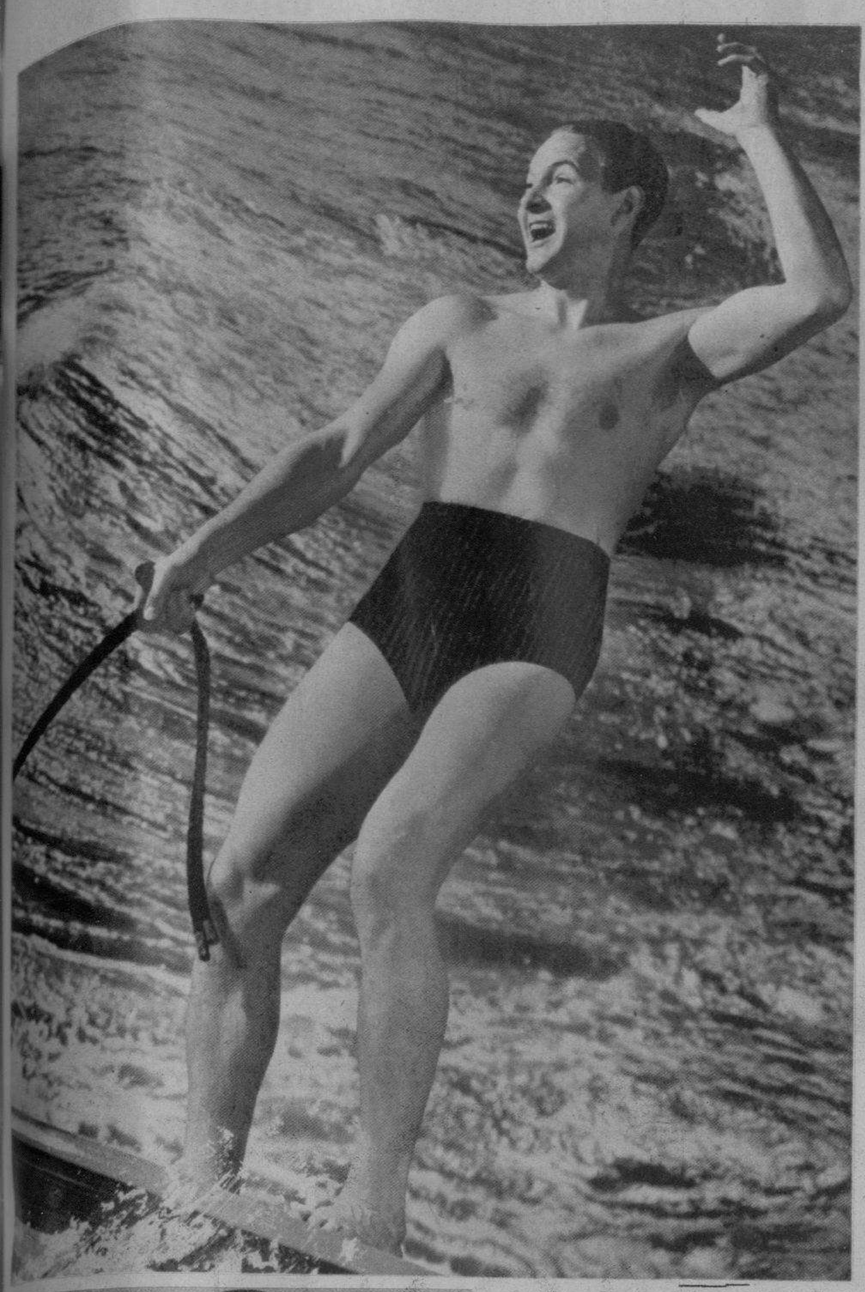

# ELEGANCIAS DE HOMBRE

POR HENRY WOTTON

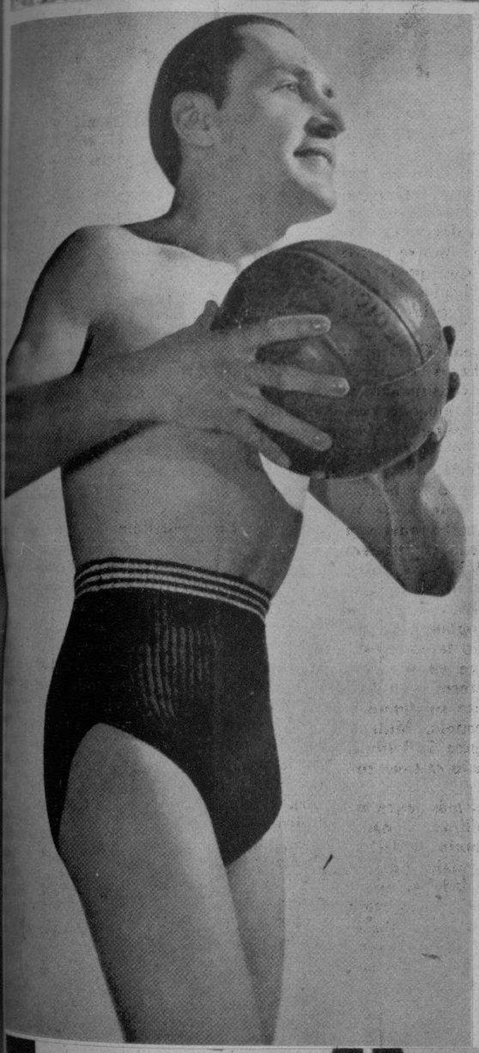

Ya no es justo llamar «traje de baño» a lo que cubre a los bañistas, dentro del mar.

Poco a poco, se han ido reduciendo las prendas que lo componían y ya hoy, no es más que un pequeño pantalón, de muy escasas pulgadas.

Y, ¡aún ha pretendido ser menos! Un pañuelo, brillante y llamativo, que se dobla y anuda en la forma clásica en los infantes, trata de servir de «traje de baño» a los que pretenden imponer modas paradisíacas, o a los que se empeñan en destacarse por sus excentricidades.

Sin duda alguna, es en esta ropa para el baño donde mejor puede apreciarse la evolución que ha experimentado en nuestras sociedades el concepto de la Moral, a través de los tiempos.

Sin alejarnos demasiado, sin pensar en la honesta vestimenta de los bañistas en el siglo pasado; recordando, simplemente, los trajes de baño de nuestros padres y comparándolo con los usados por nosotros hasta hace pocos años y a estos con las trusas actuales, se llega a temer por el futuro de las industrias que fabrican estas prendas.

Es una observación de interés, sin embargo, apreciar que a medida que la ropa para estar en el agua se ha ido haciendo más ligera y más breve, se ha hecho, a ese mismo compás, más rico y más complicado nuestro vestuario para la playa.

Como respondiendo a una absurda ley de compensación, al paso que se reducía el traje de baño, perdía detalles superfluos y se hacían más escasas sus medidas, iban surgiendo para el deportista náutico, prendas y accesorios insospechados hasta entonces, que han venido a vestirlo de mil formas distintas en sus horas cerca del mar.

Así, en donde únicamente se veían trajes de baño y batines de felpa, van llegando «pullovers» y «shorts»; «jackets», «slacks» y una extraordinaria variedad de camisas exclusivas para deportes náuticos; pañuelos para el cuello, sandalias, zapatillas... En cada temporada aparecen en el mercado nuevos artículos y nuevos detalles que hacen más y más importante el ropero del bañista elegante.

Pero, concretándome esta vez, únicamente, a lo que llevamos en el agua, ya que todos esos nuevos artículos a que me he referido antes, han servido para variados comentarios en glosas recientes, debo hacer notar que la pequeñez y simpleza de la prenda que tratamos, no está en relación con el número de modelos y con sus notables diferencias.

Por el contrario, como en un gesto de sutil ironía, la Moda hace un verdadero derroche de estilos y de cortes; de tejidos, pintados, colores y sistemas de ajuste. Parece incomprensible que en una prenda tan sencilla se pueda ofrecer tanta variedad y tan marcados motivos de diferenciación.

Y he aquí, como ha llegado a conquistar este artículo, insignificante hasta ahora, que igualaba a los hombres y los hacía lucir bajo una clásica y obligada apariencia standard, dotes extraordinarias y cualidades magníficas, que sirven, precisamente, para hacer resaltar el gusto de cada individuo y que permiten distinguir dentro del agua al hombre elegante, del vulgar y del cursi.

Gracias a ella, el individuo de mal gusto, aquel que en la ciudad vestía modas exageradas y colores vivos, el que usaba grandes y marcados dibujos en sus corbatas, tonos cálidos en sus camisas y en su calzado complicados trabajos de dos pieles, dentro del mar tenía que ofrecer la discreta apariencia que le prestaba su traje de baño negro o azul marino.

Hoy no; él ahora puede continuar dentro del agua brindando sus altas notas de color y sus detalles inconfundibles. Para él se fabrican en la actualidad, trusas en modelos exóticos, con extraños dibujos y chocantes contrastes de colores claros y brillantes.

También puede el jovencito escoger trusas que concuerden simpáticamente con su edad y el hombre elegante, de vestir sobrio y varonil, usar modelos de trusas en que se ven asociadas las nuevas tendencias y la actual orientación de la Moda, con las normas básicas de la elegancia masculina.

No podría, sin grandísimo esfuerzo, evitar traer a la oportunidad que el tema me plantea, una muy discutida cuestión de indumentaria náutica, que ha adquirido, entre nosotros, insospechado interés.

Me referiero a la medida prohibitiva que nuestros clubs han dictado, en relación con el uso exclusivo de una sola pieza en el traje de baño masculino.

En mi entender, tal disposición carece de buena lógica; porque informada de un saludable espíritu moralizador, no alcanza, sin embargo, ningún resultado práctico, ni justo.

No es en este único extremo que la sociedad va camino del desvío o la perdición. Desafortunadamente muchos otros y más trascendentales aspectos de nuestra vida «supercivilizada» de la hora presente, merecen atención preferente y urgente remedio.

En los tiempos idos, en que nuestro traje de baño conservaba aún una camiseta que cubría todo el pecho y la espalda, hubiéramos justificado esta discutida medida de hoy. Pero, de aquella antigua prenda sólo quedan unos simples tirantes, que no llegan a tener dos pulgadas de ancho y, en los casos más conservadores, un efímero peto que no llega a cubrir la tercera parte del pecho. ¿Qué moral es, pues, aquella que no acepta al bañista que lleva sólo una trusa y lo permite cuando cruzan sus hombros una estrecha cinta de punto, que no lo hace lucir menos desnudo?

Sin duda alguna, ha de ser de interés, conocer como justifican esta política, los que mantienen esa prohibición en los clubs modernos, en que se practican tantas otras modas y costumbres ajustadas a las más nuevas tendencias.

H. W.

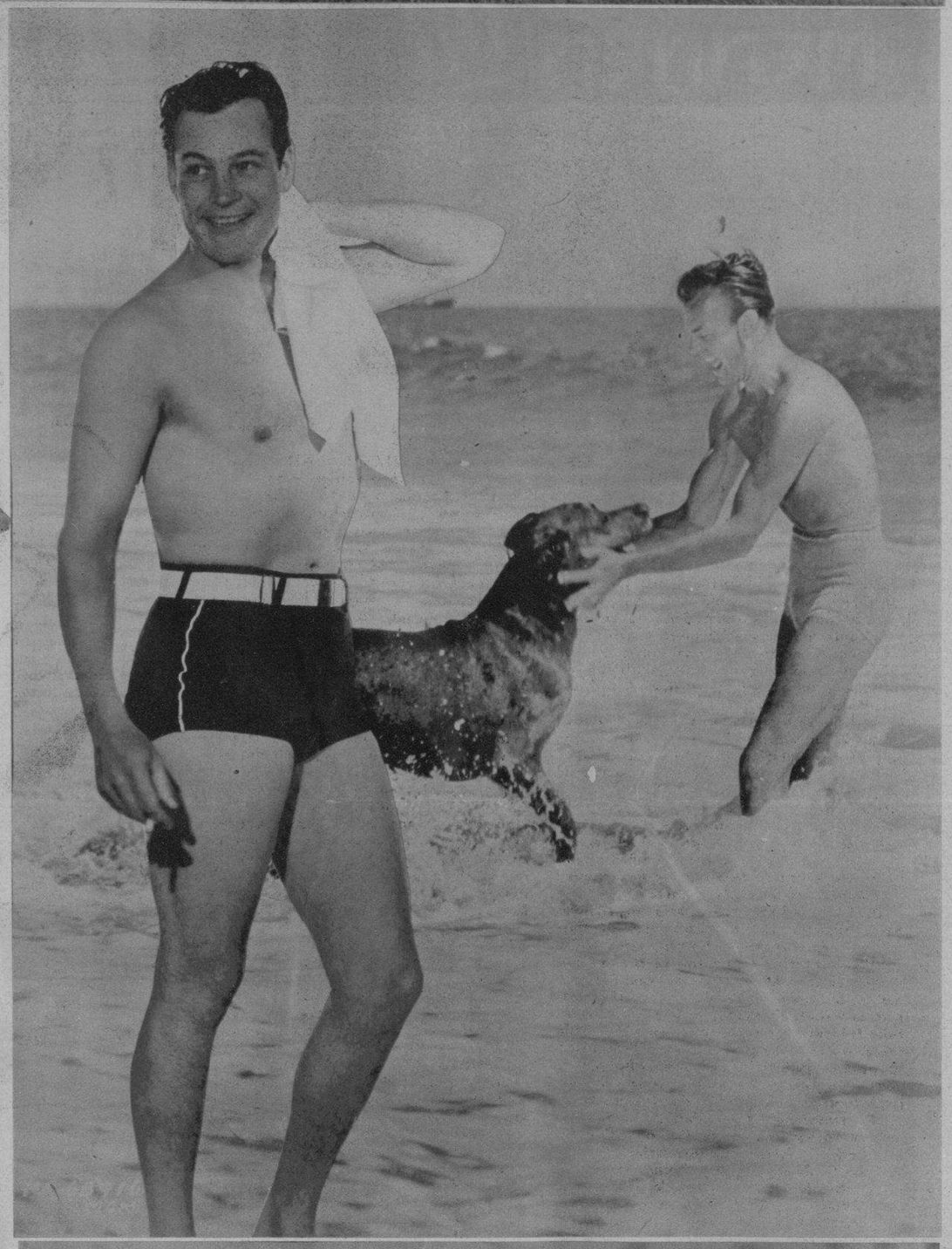

OSCAR, la prestigiosa firma sastreril, presenta esta semana a su clientela joven, esta elegante chaqueta deportiva, propia para combinar con pantalones de franela clara. En el espejo que ha sido colocado hábilmente, se aprecian detalles de la espalda que exteriorizan el buen gusto de sus creadores.

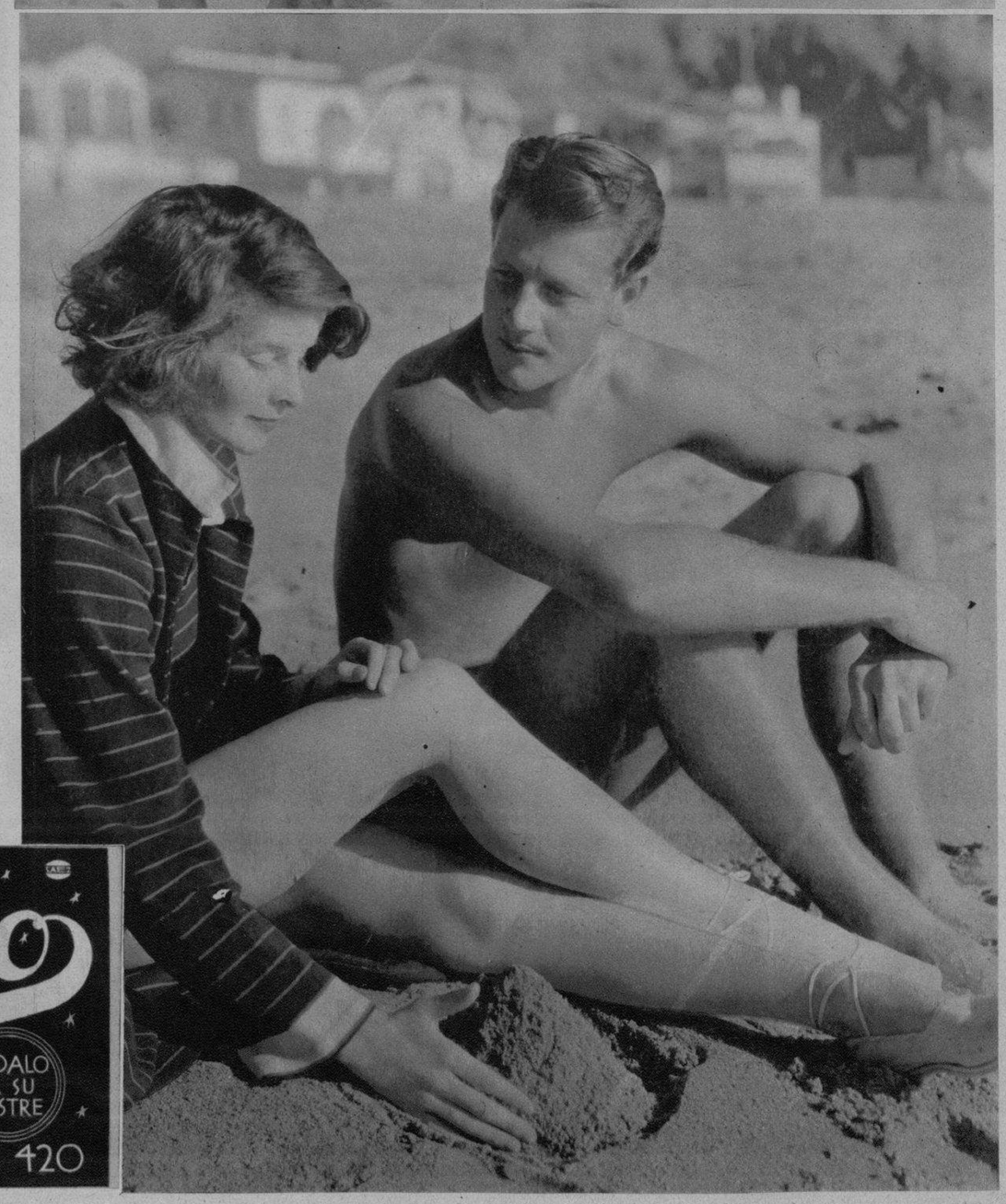

muselina inglesa
Petronio
ARBITRO DE LA ELEGANCIA
PIDALO A SU SASTRE
ALMACENES NAZABAL MURALLA 420

M.E.C.D. 2016

El medio más positivo para tener contento al nene

UNICAMENTE lo mejor es lo más bueno para su nene. Haga que su nene esté cómodo y lo tendrá contento. Cada vez que lo bañe o cuantas veces le cambie de pañales, polvoréele el cuerpito con Talco Boratado Mennen en abundancia.

El Talco Boratado Mennen detiene el desarrollo de la irritación—alivia el salpullido—protege contra infecciones.

TALCO BORATADO
MENNEN



MADRE, DELE AL NIÑO, SOLA, O CON EL PECHO **LECHE KEL** Y AUMENTARA SU DESARROLLO Y NUTRICION

EXHIBICION antiaérea en París.—Las fuerzas antiaéreas de la capital francesa, dieron al elemento civil una exhibición de la potencia de Francia, en las mismas calles de la capital. Aquí aparece un cañón antiaéreo emplazado en la misma Explanada de los Inválidos, rodeado por la sección correspondiente de tropa para su manejo. (Foto Wide).


USTED PUEDE NO DARSE CUENTA, PERO...

El Rhum Quinquina de Crusellas elimina la la caspa, evita la caída del pelo, conservándolo suave, lustroso... y perfuma delicadamente la cabeza con un olor fino y agradable.

5 TAMAÑOS DESDE 10¢

RQ-15

RHUM QUINQUINA DE CRUSELLAS

DE ACUERDO con las últimas noticias procedentes de Moscú, han proseguido sin resultado alguno por el momento, las conversaciones del enviado de la Gran Bretaña Sir William Strang, que aquí aparece al descender de su avión en Varsovia—procedente de Berlín—de paso para la capital soviética. (Foto Wide).

RECIENTEMENTE, el Liceo Artístico y Literario de Guanabacoa, conmemoró, con una hermosa velada, el septuagésimo octavo aniversario de su fundación. La foto recoge la presidencia del acto formada por: Luis Oliva Pulgarón, Director de Literatura del Liceo; Dra. Evangelina de las Llera de Sánchez Govín, Adela de Benitoa, Dr. René de La-Valette, la escultora Lillian Cullen, concursante al monumento a Martí; Dr. Jorge Mañach, ilustre intelectual que tuvo a su cargo el discurso alusivo; Carlos E. Costales, Presidente del Liceo; General José Martí, hijo del Apóstol; Comandante Lombana, en representación del Coronel Pedraza; Dr. Pastor González, Segundo Presmanes. (Foto D. M.)

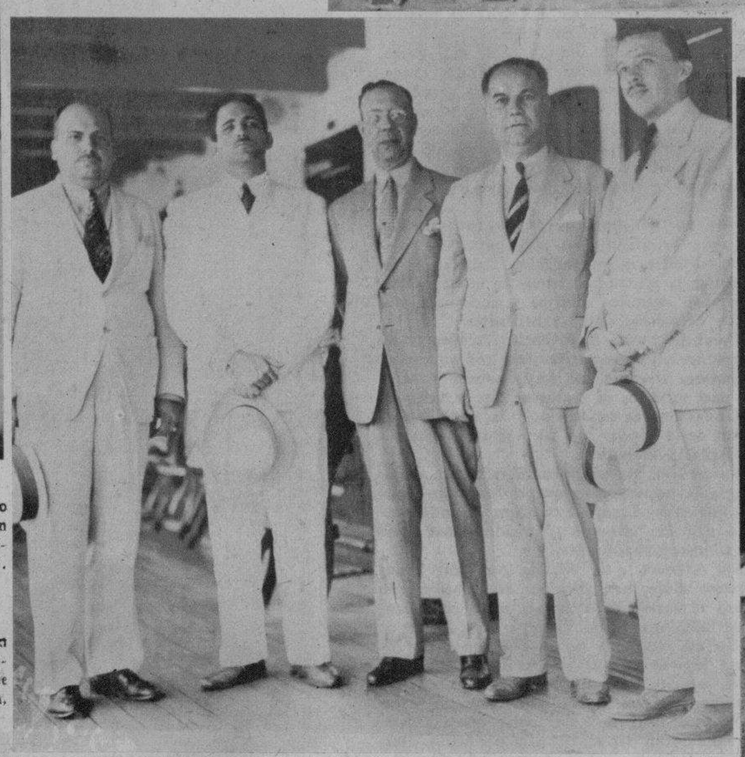

A BORDO DEL vapor «Puerto Rico» se celebró días pasados un almuerzo en honor de la crónica social habanera, participando de dicho acto los cronistas sociales Luis de Posada, del DIARIO DE LA MARINA y Mario Castellanos de «El Mundo», a los que acompañan en la presente foto los señores Raúl Deetjen, José M. Causse y Roberto Godoy, agentes de la Ward Line. (Foto D. M.)

ESTE GRUPO perteneciente a un «gang» neoyorkino, asaltó hace días una casa de la ciudad imperial, apoderándose de 40 mil pesos. Fueron detenidos en la Estación de Parkville, de Brooklyn y se llaman (de izquierda a derecha) William Wade, William Athalis y José Salvatore. (Detrás y de pie) José Riorden y John Waters. (Fot. Wide)

ASPECTO DEL almuerzo ofrecido por el 2do. Teniente Taquígrafo Luis Usatorres y Ubieta a sus compañeros, al cumplirse el primer aniversario de la revista «Divulgación Taquigráfica», órgano del Cuerpo de Taquígrafos del Ejército. Asistieron a dicho almuerzo el Teniente Juan Rodolfo Cantero, el Sr. Fernando Hiraldez de Acosta, la Sra. María Lacorte de Arufe, el Sr. Santiago Knight, Sr. Roberto Madan y otros. (Foto D.M.)

M.E.C.D. 2016