1 A SECCION

SERVICIO DE ASSOCIATED PRESS. Esta queda autorizada para usar nuestro servicio y noticias de información.

Servicio exclusivo de la agencia «Havas» y del «Herald Tribune», de New York.

DIARIO DE LA MARINA

El DIARIO DE LA MARINA es el periódico más antiguo de Cuba. Fué fundado en el año mil ochocientos treinta y dos.

Servicios especiales de España. Hilo directo con New York y recepción directa por radio de otros servicios.

1 A SECCION

AÑO CVII.—NUMERO 107 ACOGIDO A LA FRANQUICIA POSTAL

LA HABANA, VIERNES, 5 DE MAYO DE 1939.—SANTOS PIO E IRENE

TIEMPO PARA HOY: BUENO

PRECIO: 5 CENTAVOS

BECK PROPONDRA EN SU DISCURSO UNA ARMONIZACION DE INTERESES ALEMANES Y POLACOS EN DANTZIG

POSITIVAS CORRIENTES DE CORDIALIDAD PROPICIAN EL RECONOCIMIENTO DEL GOBIERNO HISPANO

Declárolo así un alto funcionario de la Cancillería. La impresión del "Libro Gris" quedará lista mañana

Es posible que empiece a circular el lunes. Ese documento no contiene imputación alguna, sino sólo una información sobre las relaciones entre Cuba y España durante la guerra civil

LA ULTIMA IMPRESION ES QUE A MEDIADOS DE LA SEMANA PROXIMA SE PRODUCIRA EL RECONOCIMIENTO

Interrogado uno de los más altos funcionarios de la Secretaría de Estado sobre la situación en que se encuentran las gestiones para el reconocimiento del Gobierno español hubo de responder:

—Existen positivas corrientes de cordialidad que propician el reconocimiento.

Y a otra pregunta de los periodistas, solicitando la ampliación de esas palabras, el destacado representativo de la Cancillería expuso:

—Es todo cuanto puedo decirles por hoy...

El «Libro Gris»

Existe curiosidad en torno a la aparición del anunciado «Libro Gris» —cuya publicación ha dispuesto la Cancillería— ya que se ha significado que el reconocimiento del régimen franquista no tendrá efecto hasta que dicho volumen vea la luz.

Interrogado el doctor Campa, Subsecretario de Estado, sobre el citado «Libro Gris», manifestó que posiblemente mañana sábado esté lista ya la impresión del mismo.

En esa publicación figura toda la documentación relacionada con la pasada guerra civil en España, y en ella —se ha dicho— se aclararán muchos conceptos.

También se ha manifestado en la Secretaría del Exterior que el «Libro Gris» no hace imputaciones de ninguna clase, limitándose a realizar una labor de información, para que sean conocidos todos los detalles de las relaciones habidas entre Cuba y España durante la pasada contienda.

El General Montalvo en la Cancillería

Al mediodía de ayer visitó la Secretaría de Estado el General Rafael Montalvo.

El distinguido visitante departió con el Canciller Remos por espacio de más de media hora.

Al abandonar el despacho del doctor Remos, el general Montalvo fué abordado por el repórter.

—Vine sólo a despedirme de mi amigo el doctor Remos, por cuanto me dispongo a embarcar mañana, rumbo a los Estados Unidos, con objeto de reunirme con mi esposa...

—¿Podría decirnos algo del reconocimiento del Gobierno Nacionalista español?

—No he tratado nada relacionado con ese asunto con el Canciller Remos. Ahora soy un simple particular, pues estoy alejado de la vida pública, como ustedes saben.

Y, seguidamente, el general Montalvo se despidió de los periodistas.

La última impresión

Con la próxima aparición del «Libro Gris» y con las corrientes de cordialidad existentes —según manifestaciones que dejamos recogidas— la impresión reinante en los círculos diplomáticos, al mediodía de ayer, era la de que es casi seguro que a mediados de la entrante semana quede reconocido por el Gobierno de Cuba el régimen franquista.

Por haber faltado el quórum no pudo reunirse la Cámara

Estaba convocada para discutir las modificaciones del Código Electoral. El público protestó

La Cámara de Representantes no pudo celebrar anoche, por falta de quorum, la sesión extraordinaria que tenía convocada para discutir y aprobar el proyecto de ley procedente del Senado que modifica el vigente Código Electoral en el sentido de facilitar la inscripción de aquellos partidos políticos que han sido rechazados por el Tribunal Superior Electoral a causa de no haber llenado ciertos requisitos de la ley.

Al abrirse la sesión, a las nueve de la noche, se pasó lista y respondieron 65 representantes, suspendiéndose por falta de quorum.

En vista del fracaso de esta asamblea, los representantes han sido citados a una nueva sesión y con la misma orden del día.

Manifestación en los alrededores de la Cámara

Desde las primeras horas de la tarde comenzaron a congregarse en los alrededores de la Cámara de Representantes numerosas personas con objeto de presenciar la sesión, convocada para las nueve de la noche.

El público, integrado por elementos de los partidos rechazados por la resolución del Tribunal Superior Electoral o favorecidos por ella, fué engrosando hasta llenar materialmente la explanada del jardín frontero a la Cámara.

Cuando cerca de las diez se conoció la caída de la sesión por falta de quorum, el público prorrumpió en gritos diversos, unos de hostilidad y otros de aprobación.

Poco a poco, aunque gritando siempre, se disolvió la multitud.

El Secretario de Gobernación tiene el firme propósito de que se hagan las obras públicas en Ciego de Avila

Gestiona que el Gobernador de Camagüey deje sin efecto la suspensión del acuerdo del Ayuntamiento que autorizaba un crédito de $11,000 para ellas. Otros acuerdos suspendidos

Al ser recibidos ayer los periodistas por el Secretario de Gobernación, Dr. Joaquín Ochotorena, éste les informó que estaba gestionando la forma viable de obtener que el Gobernador de Camagüey, Dr. Roberto Pérez Lara dejara sin efecto la suspensión que había decretado del acuerdo, ya ejecutivo, del Ayuntamiento de Ciego de Avila consignando la suma de más de $11,000.00 para diversas obras en ese Término, acuerdo que fué aprobado por el Alcalde.

Expuso el Magistrado-Secretario que el problema planteado entre dichas autoridades, el Gobernador y el Alcalde, sobre la ejecución del acuerdo de conformidad con la ley de la materia, era cuestión de interpretación, pero que, de todas maneras, el Gobierno, representado por él, haría todos los esfuerzos para obviar cualquier dificultad a fin de que las obras se realicen, ya que las mismas, aparte de ser de extrema necesidad significan un gran alivio para los habitantes del aludido Término, más ahora en que se está en pleno «tiempo muerto» y el Ejecutivo tiene especial empeño en ayudar a la clase obrera.

Diversos acuerdos suspendidos

También, el Dr. Ochotorena manifestó a los repórters que había obtenido la firma del Presidente de la República en una resolución por la cual se suspende el acuerdo adoptado por el Ayuntamiento de Guane, poniendo a disposición del Alcalde la suma de $500.00, que se tomaría del capítulo de Obras Públicas, para adquirir instrumental, mobiliario y camas para la Casa de Socorro; y tomar $30.00, del capítulo de Imprevistos, para construir camas portátiles para el vivac municipal. Consiste la suspensión en el hecho de que la cantidad que se manda a tomar del capítulo de Obras Públicas constituye una transferencia de crédito, lo que está prohibido por los artículos 214 de la Ley Orgánica de los Municipios y 36 de la Ley de Contabilidad Municipal y en cuanto a los $30.00 no es gasto imprevisto.

Igualmente suspendió el Presidente de la República el acuerdo del Ayuntamiento de San Nicolás disponiendo consignar en Presupuesto la cantidad de $111.09 para abonar lo adeudado al señor Enrique Alberto, por servicios prestados como Secretario de la Administración Municipal en 1932, ya que según lo dispuesto en el artículo 204 de la Ley Orgánica de los Municipios al no haberse satisfecho a dicho señor sus haberes en los 40 días siguientes a la terminación del año económico de que se trata, debió pasar a constituir lo adeudado la cuenta de resultas a pagar a dicho año, debiendo en consecuencia ser abonada la citada deuda con cargo a dicho fondo, según lo preceptuado en el artículo 10 de la Ley de Contabilidad Municipal siempre y cuando no se encuentre prescripta, en consideración a lo ordenado en el artículo 184 de la Ley Orgánica Municipal antes citada.

EL ORGANO DEL VATICANO DECLARA COMO PELIGROSA TODA HEGEMONIA EUROPEA

CIUDAD VATICANA, mayo 4. (Havas).—El periódico «Osservatore Romano», órgano de la Santa Sede, declara hoy en un editorial, que no se puede ejercer hegemonía alguna en Europa, sin provocar tarde o temprano coaliciones peligrosas, además de que toda amenaza en la Europa Oriental ha de repercutir fatalmente en el Occidente, sin exceptuar a Italia.

Ha llegado a Zurich la locomotora más poderosa de cuantas se conocen

BERNA, mayo 4. (Havas).—Hoy llegó a los terrenos de la Exposición Nacional Suiza, que se inaugurará el sábado en Zurich, la más poderosa locomotora del mundo. Pesa 240 toneladas y puede arrastrar 770 toneladas a una velocidad de 75 kilómetros por hora, por las cuestas de la línea de St. Gothard. Sus motores eléctricos tienen doce mil caballos de fuerza.

Quería el acercamiento ruso-germano

NUEVA YORK, mayo 4. (Exclusivo).—En algunos círculos se ve en el relevo de Litvinoff, una confirmación de lo publicado recientemente en el semanario «Saturday Evening Post» por el general ruso, Krivitsky, quien declaró que Litvinoff sería «depurado» porque se oponía a la política stalinista de buscar una aproximación entre Rusia y Alemania.

Pierre Huss, corresponsal en Berlín del «Journal» telegrafía hoy que Alemania considera el incidente como una victoria «silenciosa»; pero que las relaciones germano-rusas no mejorarán mientras el Komintern continúe siendo factor en la política rusa.

LA GRAN BRETAÑA modifica su ley sobre el servicio militar obligatorio, para exceptuar a los irlandeses.—(Véase ULTIMA página)

Franco jura en Valencia mantener la unidad de España como legado de los que cayeron defendiéndola

Pronunció un emocionante discurso el Generalísimo destacando el factor unidad por encima de todo. En Madrid volarán mil aviones durante los festejos

BURGOS, Mayo 4. (AP.)— Se espera que el generalísimo Francisco Franco presencie unas maniobras de la fuerza de aviación militar en el aeródromo de Barajas, el 10 de este mes.

Se espera que en las maniobras participen cerca de mil aviones, los cuales tomarán parte en la parada de la victoria que se celebrará en Madrid cinco días después.

Franco jura en Valencia mantener la unidad de España como legado de los caídos.

VALENCIA, Mayo 4. (AP.)— El generalísimo Franco ha sido muy aclamado esta mañana por el pueblo valenciano, durante la visita que hizo al histórico Tribunal de las Aguas, donde se deciden las cuestiones relativas a los riegos de la huerta valenciana.

El generalísimo Franco recibió el título de secretario perpetuo del tribunal.

También visitó la Lonja de la Seda, donde, ante los jefes y oficiales pronunció un discurso del cual se destacaron estas palabras:

«Queridos compañeros de armas: En el día de hoy recogemos el premio a tantas fatigas y trabajos.

«¡Cuántas horas siniestras hasta que España ha logrado marchar por la senda de su grandeza!

«La victoria actual es la obra del Ejército unido al pueblo. No nos temen ni envidian por la abundancia de las armas ni las materias primas que poseemos, ni por la potencia técnica, sino por el temple de nuestra juventud y la disciplina que tenemos. Esto pesa más en las cancillerías extranjeras, que nuestras armas y nuestras materias.

«Cuando acabada la guerra se desmovilice el ejército, no veremos más en España a los oficiales de café sino de campaña, que trabajarán y amarán a sus soldados, sembrando en sus corazones la semilla de héroes y que se vestirán sus mejores galas para morir si preciso fuera por España.

«De este temple eran los capitanes y soldados en las horas de grandeza de España, como son hoy los alféreces provisionales, símbolo de nuestra raza.

«Somos los administradores de nuestra victoria. La ganaron los muertos y los héroes, debiendo nosotros conservarla cuidadosamente, teniendo presente el espíritu de los caídos, eliminando las envidias las murmuraciones y los malquereres sociales.

«Se precisa mantener la unidad y pido y exijo a todos la unión.

«Os juro que mantendré esa unidad, legado que nos hicieron aquéllos que cayeron dándonos la victoria.

«Camaradas y amigos: unámonos jurándolo y gritando ¡Viva España! ¡arriba España!»

Después del lunch en la Lonja de la Seda, el generalísimo visitó el puerto y la playa, viendo los efectos de los bombardeos.

En todas partes el pueblo aclamó delirantemente a Franco.

¿Vive efectivamente en Victoria de las Tunas el guía del teniente A. S. Rowan, portador del mensaje a Calixto García?

Una comisión integrada por tres oficiales de los Cuerpos Armados saldrá para Victoria de las Tunas, con el fin de comprobarlo. El Secretario de Defensa dictó la resolución

A petición del Dr. Angel Pérez André, Gobernador de Oriente, el Secretario de Defensa Nacional Dr. Domingo F. Ramos, ha dictado una interesante resolución relativa al esclarecimiento de un hecho de la historia de la Independencia Nacional.

La citada resolución dice así:

«Resultando: Que el Gobernador de la Provincia de Oriente, Dr. Angel Pérez André, ha solicitado que Oficiales Profesores de Historia de la Academia Militar y de la Policía Nacional y especialmente de la Escuela Naval, celebren una entrevista con el señor Nicolás Balbuena y Mayedo, residente en Victoria de las Tunas, que dice ser Teniente del Ejército Libertador y acompañante del Teniente del Ejército americano Andrew Summers Rowan, cuando fué portador del «Mensaje a García», durante la Guerra de Independencia.

«Considerando: Que es conveniente aclarar la intervención que haya podido tener en dicho histórico acontecimiento el señor Nicolás Balbuena y Mayedo, por cuanto de ello puede derivarse la obtención de informes detallados del hecho en cuestión.

«Resuelvo: Enviar a Victoria de las Tunas, Oriente, una Comisión de Oficiales integrada por el Comandante (Auditor) Gil Ibáñez y Mejías, de la División Central de la Policía Nacional; el Teniente (Médico) Rogelio Sopo Barreto, de la Marina de Guerra Constitucional, y el Primer Teniente (Auditor) Francisco de P. P. J. de Arce y Aráus, del Cuartel General, Ayudantía General, al objeto de que se entrevisten con el señor Nicolás Balbuena y Mayedo, que dice haber sido práctico de Mar y guía del Teniente Andrew Summers Rowan, héroe norteamericano, cuando aquél fué portador del mensaje al General Calixto García, Jefe de las fuerzas revolucionarias cubanas y obtener del señor Balbuena una información de dicho glorioso hecho, para poder cotejar los datos obtenidos y realizar los trabajos que de ellos se deriven.

Los jefes de los organismos de las Fuerzas Armadas, dictarán las órdenes necesarias para el cumplimiento de la presente resolución, cuyos gastos se declaran necesarios al servicio.—(Fdo.) Domingo Ramos, Secretario de Defensa Nacional».

REDUCIRAN LOS ALQUILERES DE CASAS-ESCUELAS

Muchas de ellas se encuentran amillaradas en cantidades muy inferiores a lo que rentan

Los alquileres de numerosas casas-escuelas serán reducidos notablemente.

La comisión especial que fué designada por el doctor Aurelio Fernández Concheso, nuestra máxima autoridad educacional, para estudiar los contratos de arrendamiento y ajustarlos a la Ley de Alquileres dictada últimamente, ha venido laborando activamente y ya ha terminado su informe sobre todas las que corresponden a la ciudad de la Habana.

El doctor Heliodoro García Rojas, superintendente general de Escuelas, ha venido presidiendo las citadas reuniones.

Los comisionados proponen en su informe al Secretario de Educación que se rebajen considerablemente los alquileres de gran número de casas-escuelas, que se encontraban amillaradas en cantidades muy inferiores a las rentas que venían devengando.

Por la Ley de Alquileres promulgada recientemente se deben abonar las rentas que devengaban dichos centros en el mes de julio de 1937.

También ha propuesto la comisión que se abandonen rápidamente los locales de otros planteles, que ofrecen, de acuerdo con los informes de los técnicos, verdadero peligro para los escolares.

A esos efectos ha sugerido que se refundan dichas escuelas con otros centros oficiales de las mismas barriadas, procurando utilizar aquellos que, por su situación inmediata, ofrezcan mayores ventajas a los padres de familia.

Por último, con el crédito que se obtenga después de los desalojos y reducciones, recomienda la citada comisión que se mejoren las rentas de otras casas-escuelas por las que se están pagando alquileres extraordinariamente reducidos.

Con esta última proposición se trata de acceder a las peticiones formuladas desde hace tiempo por distintos propietarios de casas-escuelas, que han venido soportando una situación que les era completamente desfavorable, mientras que otros propietarios, según se nos informa, percibían rentas que no correspondían realmente, por lo exageradas, a las casas que para escuelas tiene el Estado en alquiler.

Aníbal Herrera representará al Secretario de Educación

El doctor Aníbal Herrera y Franchi Alfaro, director del departamento de Higiene Escolar, ha sido designado para representar al doctor Aurelio Fernández Concheso, Secretario de Educación, en la Cuarta Convención Dental, organizada por el Colegio Estomatológico Nacional.

La delegación del departamento de Higiene Escolar estará compuesta por los doctores Antonio Casas Piró, Inspector de los servicios dentales; Carlos A. Criner y José D. Ricard.

Ayer precisamente se firmó la resolución en ese sentido.

La Convención tendrá lugar en la ciudad de Santiago de Cuba del día 12 al 18 del mes en curso.

Dos nuevos servicios de Higiene Escolar

Dos nuevos servicios de Higiene Escolar han quedado establecidos en los distritos de San Antonio de los Baños y Artemisa.

Para atender a los escolares del primero se ha designado al doctor Camilo J. Fidalgo y para prestar servicios en Artemisa se ha nombrado al doctor José A. Abreu.

El departamento de Higiene Escolar va intensificando de esta manera su gestión en el interior de la República.

Sólo hubo en Madrid siete ejecuciones desde marzo último

De 17,000 casos juzgados en toda España solamente hubo treinta y tres ejecuciones

BURGOS mayo 4. (Exclusivo).—El coronel Don Angel Manzaneque, presidente de los Tribunales militares que funcionan en Madrid, declaró en Burgos que 4,500 casos han sido vistos por los juzgados militares desde el 28 de marzo hasta la semana pasada.

De los 4,500 solamente 50 fueron condenados a muerte. Como el Generalísimo Franco tiene que aprobar todas las sentencias, sólo siete han sido ejecutadas hasta la fecha.

Unos 600 oficiales investigan los casos denunciados y 47 tribunales de investigación y cinco militares de ejecución funcionan diariamente en el Palacio de Justicia de Madrid.

En todo el territorio ocupado 17.000 casos han sido vistos y de ellos solo 223 han sido condenados. El Generalísimo ha autorizado ejecuciones sólo en 33 casos.

Entre 60.000 y 65.000 ex-soldados republicanos fueron internados en siete campos de reconcentración cerca de Madrid. El Coronel Manzaneque asegura que solamente los que sean acusados de crímenes comunes serán castigados.

Sobre la suerte de Don Julián Besteiro, quien luchó por la rendición de Madrid, se ha dicho que el único crimen que contra él pesa es el de responsabilidades políticas. Se entiende que cuando Besteiro sea juzgado el fiscal no pedirá penas severas contra él.

Manzaneque agregó que el total de prisioneros hechos en las provincias de Madrid, Toledo, Ciudad Real y Albacete sólo llegaban a 225.000, incluyendo los que están en campos de reconcentración cerca de Madrid.

ESTADO DEL TIEMPO

Pronóstico para hoy, viernes

Vientos flojos a frescos, del nordeste al sur. Cielos despejados y parte nublados. Algunas lluvias diseminadas por el territorio, más probables después del mediodía.

Observatorio Nacional.

Interesan conocer dos congresistas americanos si las medidas son para defensa o para mezclarse en Europa

Respondieron así a una proposición para votar unos créditos por $770.473,000 destinados a mantener y a reforzar la Escuadra, que ha solicitado el Gobierno

CHAMBERLAIN INFORMA QUE LOS ESTADOS UNIDOS LE HA PROPUESTO UN TRUEQUE DE PRODUCTOS

WASHINGTON, Mayo 4. (AP.)— Invitando a que se hagan preparativos para la defensa «mientras haya tiempo», el presidente de la Comisión de Créditos para la Armada, Mr. Scrugham, recomendó hoy la aprobación de un crédito de 770 millones 473,000 pesos para mantener y reforzar la armada de guerra.

En contestación, el republicano Fish denunció la proyectada expansión de la flota por innecesaria, mientras Ditter, de Pennsylvania, pidió al Congreso que determine si el gasto se hace para la defensa o para la participación «en las cuestiones de Europa».

La medida, que contiene fondos para la construcción de dos acorazados de 45.000 toneladas y otros 21 barcos más 500 aeroplanos, llegó a la Cámara después de una información pública en la cual prestó declaración el almirante Leahy, quien recomendó la mayor celeridad para el programa del rearme.

Scrugham llevó el proyecto de ley a la Cámara con la declaración de que parece cierto que las naciones extranjeras irán a una guerra «en un futuro no distante» y que los Estados Unidos «como cuestión de prudencia elemental» deben acelerar los preparativos para la defensa mientras haya tiempo al objeto de salir al paso a las eventualidades».

Haciendo notar que los Estados Unidos controlan la mitad de la materia prima del mundo, añadió:

«Es parte de nuestro dominio lo que a la postre está en la estacada. Los Estados Unidos es el mayor productor del mundo, el mayor consumidor y el mayor distribuidor de esa materia prima. Cualquier acercamiento con las demás naciones en ese orden de cosas significaría un cambio de soberanía en una escala insospechable».

El gasto deberá basarse en tres principios, a saber:

Que las tropas americanas no sean enviadas a Europa; que la doctrina de Monroe siga en vigor y que el frente de la nación en el Pacífico sea el meridiano 108, al este del cual se encuentran Hawai y la mayor parte de Alaska.

Ditter dijo que el «Congreso debe inquirir y el país conocer cuáles son los objetivos de nuestras fuerzas armadas».

«... ha dicho mucho que bien pudo dejarse de decir», agregó. «Este país no desea un jefe que piense en la guerra».

Fish insistió en que al contribuyente americano se le debe garantizar que los fondos del proyecto «se dedicarán a la defensa nacional y no a la ofensa. Acusó al Presidente Roosevelt de «inflamar las pasiones del pueblo».

Chamberlain anunció que Estados Unidos ha propuesto a Inglaterra el trueque de productos.

LONDRES, Mayo 4. (AP.)— El primer ministro Chamberlain dijo hoy en la Cámara de los Comunes que se han entablado negociaciones entre los Estados Unidos y la Gran Bretaña para el canje de los materiales que cada uno de los dos países necesita para el caso de una guerra.

En virtud de la proposición, que Chamberlain dijo que había sido hecha por Washington, los Estados Unidos enviarán algodón y trigo a cambio de goma y hojalata de Inglaterra.

El primer ministro Chamberlain indicó que aunque participa de las objeciones del gobierno de los Estados Unidos a todo intento de sustituir el comercio ordinario por el trueque, cree que deben tenerse en cuenta las presentes circunstancias especiales.

PIERDE $6,000 SEMANALES LA REVISTA MEXICANA EN SU GIRA POR NEW YORK

NUEVA YORK, mayo 4. (Exclusivo).—La revista teatral «Mexicana», compuesta de 162 artistas mexicanos enviados por el Gobierno de esa nación a Nueva York, en «viaje artístico de buena voluntad», ha perdido dinero a razón de seis mil dólares semanales, se dijo en los círculos de la farándula de Broadway, hoy.

Según la revista «Variety», la extravagancia sólo produjo en taquilla la primera semana seis mil dólares. Otras revistas produjeron hasta 27.000 dólares. Se cree que el empresario telegrafió al Gobierno de México pidiendo auxilio inmediato, y que se acordó respaldarlo de modo que la revista se sostenga en Broadway, aunque sea sólo un mes.

La noche del debut la prensa neoyorquina en sus gacetillas tributó a los artistas elogios calurosos: pero los críticos, particularmente, dicen que los elogios fueron «cortesía de hospitalidad», en vista de que la revista había sido producida por una república vecina.

Hecho sangriento en la esquina de Virtudes y Aguila

Un individuo atacó a otro con un puñal, causándole una grave herida. Después se dió a la fuga

En la esquina de Virtudes y Aguila fué herido anoche de suma gravedad Roberto Cortés Hernández natural de la Habana, de 23 años de edad y vecino de Campanario 58. El autor, un tal José Ramón, (a) «Cucaracha», logró desaparecer, a pesar de la tenaz persecución de que fué objeto por la policía.

Conducido Cortés Hernández al Primer Centro de Socorro fué asistido de una herida en la región escapular derecha, penetrante en la cavidad torácica; fué trasladado al Hospital Municipal donde se le sometió a una delicada operación quirúrgica.

Actuaron desde los primeros momentos el comandante Serra, inspector del Primer Distrito; el capitán César Lavista, al mando de la Tercera Estación, y el sargento Calderín.

Hasta ahora se ha podido conocer que José Ramón tuvo días pasados un disgusto con Cortés Hernández, y que al encontrarse con el mismo en el lugar de referencia lo atacó con un puñal, que arrojó después al pavimento, dándose a la fuga, siendo perseguido hasta la esquina de Animas y Aguila, donde desapareció. El origen del disgusto no se ha podido determinar aún, pues el paciente por su estado, no pudo prestar declaración.

Con lo actuado se dió cuenta al Juez de Guardia.

FALLECIO KRUELLER EN BERLIN

BERLIN, mayo 4. (Transocean).—Hoy ha fallecido el ex ministro de Defensa y ex ministro del Interior, Guillermo Krueller.

Los festejos a la memoria del poeta José María Heredia

Prepáranse en Stgo. de Cuba. El recurso de **Habeas Corpus** a favor de Margot G. Maldonado

SANTIAGO DE CUBA, mayo 4. DIARIO, Habana.—Hoy llegó a la Audiencia de esta ciudad la notificación de haberse admitido el recurso de Habeas Corpus a favor de la señora Margot García Maldonado, matadora de Armando Corona.

Los magistrados tienen treinta días para disponer el traslado de la sentenciada ante el Tribunal Supremo, donde se llevará a cabo la vista del citado recurso.

El centenario de la muerte de Heredia

El domingo próximo venidero se conmemorará en esta ciudad el centenario de la muerte de José María de Heredia, acto que se llevará a cabo en la casa donde nació el poeta. El programa será escogido, e intervendrá en el mismo la doctora Ciana Valdés Roig, Thais Raffo que interpretará «El Niágara», el violinista Gabriel del Orbe, Esther Castillo, soprano, acompañada al piano por Rolando Mauri, y la orquesta «Solcedo», que dirige Angel Castillo, tocará la «Marcha Sinfónica Heredia», del compositor Tomás Ferrer Planas. Sobre la vida de Heredia disertará el Dr. Roberto Ravelo Fiol.

El Arzobispo de Santiago de Cuba, Ilustrísimo Zubizarreta, invita al pueblo para que asista a los solemnes funerales que se celebrarán en la basílica metropolitana de la Iglesia Catedral, el próximo sábado, para conmemorar cristianamente el centenario de la muerte del poeta Heredia, cuyas palabras escritas poco antes de morir a su piadosa madre, fueron éstas: «Porque sé que será de mucho consuelo si no volvemos a vernos, diré a su Merced que me he preparado a lo que el Señor disponga con una confesión general y que he de vivir y morir en el seno de la Iglesia Católica». — **García**, corresponsal.

FRUSTRADO UN ASALTO A UN PAGADOR. ANOCHE, EN LA BARRIADA VIBOREÑA

Félix Cervantes Guerra, vecino de Chaple 16, denunció a la policía que cuando transitaba anoche por Párraga y Patrocinio, en la Víbora, dos individuos blancos, cuyas señas particulares detalló minuciosamente intentaron despojarlo del dinero que llevaba con destino al pago de jornales de la casa donde presta servicios, frustrándose el asalto, por haber dado voces de auxilio. La policía practica investigaciones con relación a este hecho.

SIN QUE PROMETA UNA CESION DE TERRITORIO, DEJARA LIBRE EL CAMINO PARA UN CONVENIO

La versión de Londres, firmemente optimista, anuncia un tono conciliador en la réplica del Coronel a las palabras del Canciller Hitler; la de Varsovia no es tan decisiva

FRANCIA HA REITERADO POR MEDIO DEL PREMIER DALADIER, QUE PRESTARA APOYO FIRME A POLONIA

VARSOVIA, mayo 4. (Por Robert Rieffel, corresponsal de la Agencia Havas).—En fuentes habitualmente bien informadas se asegura esta noche que el discurso que mañana, viernes, pronunciará ante el Sejm (Cámara) el Ministro de Estado, coronel Joseph Beck, éste rechazará primeramente, y de modo categórico, las proposiciones del canciller-presidente Hitler para que Danzig sea cedido a Alemania, y Polonia autorice la construcción de una autopista a través del Corredor (Pomorze). Después el discurso expondrá el punto de vista polonés, y el nuevo Estatuto con que se debiera sustituir, en Danzig, el dado por la Liga de las Naciones a la Ciudad Libre.

El principio que servirá de base a la concepción polaca de la cuestión, será el siguiente: si la institución de la Liga de las Naciones está llamada a desaparecer, Polonia tiene derecho a exigir que su posición y sus derechos sean garantizados por otro sistema, y al mismo tiempo que los derechos especiales poloneses en Danzig, sean reconocidos por el Reich alemán. Sin embargo, se ignora hasta el momento en qué forma el Gobierno de Varsovia proyecta o considera la creación del nuevo sistema.

El coronel Beck no demandará para Polonia más de lo que ésta ya tiene, jurídicamente, pero exigirá todas las garantías necesarias para que la posición polaca no sea anulada o disminuída en Danzig, que es espacio vital para los poloneses. En cuanto a la autopista que Alemania quiere construir a través del Corredor, para unir las dos Prusias, el coronel Beck manifestará que Polonia está dispuesta a examinar cuanto pueda facilitar el tráfico por carretera a través de la Pomerania, pero sin consentir la menor tentativa contra su soberanía o sobre su territorio.

Disuelven dos logias masónicas en una ciudad de Polonia

VARSOVIA, mayo 4. (Havas).—El ministro del interior de Polonia ha decidido la disolución inmediata de dos logias masónicas existentes en Bydgoszoz.

Afirman en Londres que el discurso de Beck, hoy, será moderado

LONDRES, mayo 4. (Havas).—La entrevista que el embajador de Inglaterra en Polonia, Sir Howard Kennard, celebró hoy en esta capital con el Ministro de Estado, coronel Beck, así como el informe que inmediatamente fué trasmitido a Londres, dieron a los círculos diplomáticos británicos la impresión neta de que el discurso que el canciller polaco pronunciara el viernes ante la Cámara de Varsovia, será de tono moderado, y no tocará para nada los «balones de ensayo» lanzados en estos días por la prensa polonesa, sobre la eventualidad de un protectorado en Danzig, y la anexión de la Prusia Oriental.

En las declaraciones del coronel Beck se pone de manifiesto los esfuerzos de Polonia para colaborar con el Reich alemán, y propondrá una negociación con Berlín, para sustituir el régimen actual de la Ciudad Libre, por un Estatuto Mixto germano-polonés, quedando la administración en manos de elementos de las dos naciones. Se duda que se mencione la autopista, pero en el caso de que lo sea, probablemente Polonia demandará en cambio ciertas concesiones en Danzig, admitiendo que la carretera en cuestión corte el Corredor, como propuso Hitler en su discurso, pero quedando siempre bajo la soberanía polaca, y sin tener el Reich otros privilegios que los del libre tránsito, sin aduanas ni formalidades especiales.

Mussolini hace esfuerzos por que se solucione pacíficamente la disputa germano-polaca

ROMA, mayo 4. (AP).—Toma cuerpo en los círculos diplomáticos la impresión de que el primer ministro Mussolini está haciendo esfuerzos para solucionar pacíficamente la disputa entre Alemania y Polonia con relación a Danzig y el corredor polaco.

La prensa fascista recomienda a Polonia que no intente adoptar una postura arrogante contra el Canciller Hitler y son muchos los que piensan que el ministro de Estado Conde Galeazzo Ciano recomendará moderación a Alemania cuando se reúna con el ministro de Estado alemán Joachin von Ribbentrop el sábado, en el lago Como.

El Feldmariscal Hermann Willhelm Goering llegó hoy a San Remo. Se cree probable que conferenciará con el gobierno italiano y con los oficiales del ejército.

Il Lavoro Fascista en un despacho de París dice que «como en septiembre de 1938 Roma es considerada como árbitro de la situación, y como en aquella fecha se pone de manifiesto que ningún otro estadista se encuentra en la posición de Mussolini para salvar la paz».

Los diplomáticos creen que Italia está preocupada por la crisis polaca a causa de su larga amistad con Polonia y sus lazos con Berlín.

Daladier reitera la determinación de Francia de cumplir la promesa que hizo a Polonia

PARIS, mayo 4. (AP).—El primer ministro Edouard Daladier trató esta noche de contrarrestar las noticias que han circulado relativas a que Francia está vacilando en lo que respecta al cumplimiento de la promesa que hizo a Polonia, y ha declarado que la posición de Francia no ha variado.

Estas declaraciones se hicieron poco después que el ministro de Estado Georges Bonnet había asegurado al Embajador polaco Jules Lukasiewiez, que Francia está sólidamente dispuesta a cumplir sus compromisos. Francia y la Gran Bretaña han garantizado la independencia polaca contra la agresión.

Daladier aseguró que «el futuro de la civilización» está en la estacada en la presente crisis europea.

«Los periódicos anunciaron esta mañana que el gobierno haría el próximo jueves, fecha de la reanudación de las tareas parlamentarias, una declaración a las Cámaras acerca de la situación internacional. Considero que en las presentes circunstancias no debo esperar sino decir ahora lo que será el sentido general de esta declaración.

«La posición de Francia, como la definí en mi discurso por radio del 29 de marzo, no ha variado ni variará.

«Los acontecimientos en el extranjero confirman por su evidencia la legitimidad y necesidad de nuestra política de vigilancia y firmeza. Esta política cuenta con la aprobación del país como se ha demostrado en las deliberaciones y mociones de las asambleas de los departamentos.

«Sin embargo, en Francia y en el extranjero parece que por informes inexactos y comentarios tendenciosos se desea disfrazar la realidad de los hechos y se intenta o bien desfigurar la resolución del gobierno y de la nación o dar nacimiento a cierta incertidumbre sobre la claridad y rectitud de la política francesa.

«No creo poder estar nunca bastante enérgico contra tales deformaciones de la verdad. En realidad, la situación internacional está en un punto donde en medio de la diversidad y complejidad de los problemas generales se destaca uno: el de la dominación o colaboración en Europa».

«De esta suerte la seguridad de Francia está en la estacada lo mismo que el futuro de la civilización, la que nosotros con la inmensa mayoría del mundo, estamos dispuestos a defender.

«El pueblo francés lo sabe. Su determinación es inquebrantable.

«En las presentes circunstancias deseo simplemente recordarlo»

Van hacia México 42 fugitivos del grupo de Negrín

Algunos ocuparon elevados cargos en el Gobierno. El barco tocará en La Habana

NUEVA YORK, mayo 4. (Exclusivo).—En el «Siboney» salieron hoy para México, vía La Habana, 42 notorios políticos españoles, incluyendo algunos que ocuparon altos cargos en el gobierno de la República.

Entre los más destacados se cuentan Jesús Uribe, ex ministro; Lino Baamonde, Andrés Díaz, José Izquierdo, Cándido Vazcano, Manuel Aguda, Manuel Pedroso, que fué ministro español en Moscú; la familia de García Ascot; el profesor y escritor Augusto Barcia, el novelista Antonio de la Serna, el técnico militar Mateo Gil, el comerciante Antonio García Caspe, y Luis Prieto, hermano de don Indalecio. Todos ellos van acompañados de sus familias.

LIBERARA CUBA 75,000 TONELADAS DE AZUCAR DE LA CUOTA MUNDIAL

A petición del Consejo Internacional Azucarero de Londres Cuba liberará 75,000 toneladas de la cuota mundial.

Este es, en síntesis, el resultado de las deliberaciones del Instituto Cubano de Estabilización Azucarera, que estuvo reunido ayer durante varias horas.

Los miembros de este organismo se encerraron en el mayor hermetismo, sin dejar traslucir poco ni mucho de lo que habían tratado. Mas personas conectadas de modo directo con la primera de nuestras industria nos dieron la seguridad de que ésa, y no otra, había sido la causa de la junta.

La Gran Bretaña sufre los efectos de la carestía azucarera derivada de la incorporación de Checoeslovaquia a Alemania, por lo que el azúcar que producían los checos no llega ya al mercado británico. Justifica eso el hecho de que el precio haya subido hasta 1.52. Pero como no hay fuentes de abasto a que recurrir, el Consejo Internacional se ha dirigido con carácter urgente a todas las naciones a las que se les fijó cuota en la Conferencia de Londres para que liberen crudos de los correspondientes al segundo año, que vence el 31 de agosto.

La cantidad que liberará Cuba como decimos en lo cimero de esta nota, es de 75,000 toneladas.

M.E.C.D. 2016

EL TRIBUNAL SUPERIOR ELECTORAL RECHAZA LA INSCRIPCION DE DOS NUEVOS PARTIDOS POLITICOS

POLITICA y POLITICOS

LOS MATERIALES

Anoche debió celebrarse la sesión de la Cámara de Representantes, continuadora de la que anteayer duró hasta el alba, pero no se presentó el quorum necesario.

De arriba abajo, de la izquierda a la derecha y a todos los puntos cardinales de la opinión pública, hay una unanimidad absoluta en cuanto a la necesidad de que la Cámara de Representantes apruebe la ley que habilite a los partidos que el Tribunal Superor tiene excluídos, para que concurran a la pugna comicial para la Asamblea Constituyente.

No sabemos, a ciencia cierta, las causas de que ayer no hubiera quorum, pero de todos modos el hecho es desagradable, por decepcionante, para la nación toda, pendiente de la determinación de los legisladores.

Nosotros suponemos que puede haber influído, en los Representantes, el hecho insólito y admirable, de que se estacionaran desde muy temprano, frente a las puertas de la Cámara Baja, miles de ciudadanos pacientes seis o siete horas, para entrar a la tribuna pública y presenciar los debates.

La polémica entablada entre dos de los partidos litigantes por el título y emblemas, ha encendido los ánimos y era público que se temían, para hoy, rozamientos y hasta alteraciones del orden público. Y si esa fué la razón por que los legisladores no concurrieron a los escaños, casi los justificaríamos aunque la urgencia de las resoluciones demanda una actuación ininterrumpida y, como medida previsora, siempre queda el recurso de la sesión secreta y dejar el informe al público a cargo de la prensa, que halla al ciudadano en su casa, disgregado y sin más recursos en la contrariedad, que «fajarse con su sombra» según el dicho gracioso ,expresivo y vulgar.

Una enmienda, de las presentadas en la primera sesión, pretende que sea el propio Tribunal Superior Electoral quien haga las inscripciones de los partidos irradiados y fué presentada por el doctor Suárez Rivas.

El doctor Gustavo Gutiérrez también ha propuesto que se transfieran las elecciones para Delegados a la Asamblea Constituyente, del 30 de agosto para fines de septiembre, de modo que no sea tan festinada una consulta de tanta gravedad. Y en consecuencia de la necesidad que todos los partidos sienten, de esa prórroga, el Representante señor Mendieta Echavarría ha demandado una extensión al plazo, ya caduco, de inscripciones en las Juntas Electorales, donde en estos últimos días hábiles se aglomeraron los electores para obtener sus cédulas y, por imposibilidad material de los funcionarios, los más quedaron sin inscribir e imposibilitados para un derecho que no se le puede negar a ningún ciudadano.

En estos aspectos no parece que pueda existir discrepancia entre los legisladores, ni que intereses políticos de nadie hayan de oponerse y, por tanto, hemos de creer que esta enorme expectación pública quedará satisfecha en el corto plazo de algunas horas.

Y, entre tanto, hemos de consignar la nota saliente ofrecida por el pueblo que abarrotó la tribuna pública anteayer y que ayer interrumpió el tránsito en los lugares cercanos al Capitolio, movido de un altísimo interés ciudadano.

Ello quiere decir que nuestro pueblo se siente sacudido por la pasión partidarista, por el imperativo del ideal ciudadano y permite esperar que toda la ciudadanía se movilice para la cita comicial, de modo que la Asamblea, así designada en tan apasionante controversia cívica, resulte investida de todos los poderes soberanos que emanan de una tan visible concurrencia popular.

Contra lo que pudiera parecer a simple vista, esa posibilidad de alteración del orden frente al Capitolio (más temida que real, pero de todos modos sintomática) constituye la más lisonjera de las promesas. La pasión popular por sus causas políticas, contiene imbíbita la confianza, la fe. Los pueblos no se apasionan en la desesperanza, ni debaten caídos en la desilusión. Cuando los pueblos se agitan, esperan; y de tal clima anímico popular han de felicitarse los gobiernos y los conductores de masas.

En la calle hay pasión, luego hay ideales y hay vida; materiales con los que aún se puede construir una gran República.

Todo está en que sepan ensamblarlos sus arquitectos.

JOAQUIN ARISTIGUETA.

PALACIO

El Teniente Coronel Benítez.

Visitó ayer al señor Presidente el teniente coronel Manuel Benítez, jefe del distrito militar de Pinar del Río a quien acompañaba el ingeniero Amadeo López, presidente de la Comisión de Arbitraje del Azúcar.

El teniente coronel Benítez dió las gracias al Jefe del Estado en reconocimiento de las múltiples atenciones recibidas de éste con motivo del sensible fallecimiento de su señora madre.

El distinguido visitante manifestó a los repórters haber solicitado del señor Presidente los recursos necesarios para terminar la carretera de la Coloma a las playas de Cana, lugares estos en que serán construídos algunos balnearios para solaz y esparcimiento de los pinareños.

El señor Presidente ofreció la cooperación del Gobierno a dichas obras.

Por su parte el señor Amadeo López dijo a los repórters que en breve hará un viaje a la provincia de Santa Clara con objeto de proceder al reparto de tierras del Estado, añadiendo que la distribución correspondiente a la región oriental tardará un poco de tiempo en realizarse debido a la existencia de cuarenta o cincuenta realengos a distribuir.

Agregó que por momentos aumenta el entusiasmo de los caficultores para constituir la Asociación Nacional de Caficultores, la cual quedará integrada por pequeños cultivadores de café.

El doctor Viriato Gutiérrez.

El ex-secretario de la Presidencia doctor Viriato Gutiérrez celebró ayer una conferencia con el Jefe del Estado en la tercera planta.

El senador Enrique Recio.

Sostuvo una breve conferencia con el Primer Magistrado de la Nación el senador Enrique Recio, presidente del Partido Liberal. Informó a los repórters que había tratado asuntos relacionados con las obras públicas de Camagüey.

El presidente de la Cámara.

Durante quince minutos conferenció ayer con el Jefe del Estado el presidente de la Cámara de Representantes señor Marcelino Garriga, tratando asuntos legislativos.

El señor Garriga manifestó a los repórters que espera que en una próxima sesión la Cámara aprobará la Ley del Senado modificando el vigente Código Electoral con las enmiendas que le introducirá este cuerpo legislativo.

El Ministro de Cuba en Perú.

Para saludar al Presidente de la República visitó ayer Palacio, el doctor Emilio Núñez Portuondo, Ministro de Cuba en la República de Perú.

Jorge Sánchez Galarraga.

Para interesar certificados sobre cuotas azucareras, entrevistó ayer al Presidente, el hacendado Jorge Sánchez Galarraga.

El doctor Rogelio Díaz Pardo.

El doctor Rogelio Díaz Pardo informó haber tratado asuntos particulares con el Primer Magistrado de la Nación.

Decreto.

Por decreto presidencial firmado ayer, fué designado Canciller en disponibilidad, el doctor Gregorio Martínez y Pérez, ex-alto empleado del Consejo de Estado.

Obras Públicas para Ciego de Avila.

El señor Francisco Jiménez, administrador de la Zona Fiscal de Ciego de Avila, interesó del Presidente obras públicas para aquella localidad.

Primitivo del Portal.

Informó al Presidente de la República el contratista Primitivo del Portal que en el entrante mes terminarán las obras de construcción del acueducto de Caimanera que abastecerá la estación Naval norteamericana, obras que han sido costeadas por el Gobierno de los Estados Unidos.

Audiencia.

Se informó por la Secretaría de la Presidencia que el señor Presidente de la República ha concedido para el día de hoy audiencia a Su Excelencia Abel Henríquez, Ministro de Santo Domingo en la Habana, quien desea despedirse del Jefe del Estado por embarcar en breve para su país.

HOY, EL EJECUTIVO LIBERAL

Esta tarde se reúne en uno de los salones del Senado el comité ejecutivo nacional del Partido Liberal, convocado por su presidente el comandante Enrique Recio.

Hemos significado reiteradamente el objeto de esta junta de los liberales.

PARTIDO CONJUNTO NACIONAL DEMOCRATICO

COMITE EJECUTIVO
BARRIO DE PUENTES GRANDES

CONVOCATORIA.

De orden del señor Tercer Vicepresidente en funciones de Presidente p. s. r. y por este medio, tengo el honor de citar a todos y cada uno de los señores miembros de que se compone actualmente el Comité Ejecutivo de la disuelta asamblea del barrio de Puentes Grandes, del Partido «Conjunto Nacional Democrático» y a reserva de hacerlo individualmente en los domicilios o direcciones conocidas y en cédulones que serán fijados en el local de la reunión y en los lugares apropiados, para la sesión extraordinaria y pública que deberá celebrarse el día 7 de los corrientes, en la casa sita en la calle Infanta número 361, entre las de Santa Teresa y Atocha, barrio de Puentes Grandes, en esta ciudad, a las 10 y 30 a. m.; en cuya sesión se tratará única y exclusivamente de las materias que se relacionan en el siguiente:

ORDEN DEL DIA:

PRIMERA: Lectura y aprobación del acta de la sesión anterior, en su caso.

SEGUNDA: Dar cumplimiento a lo dispuesto en el párrafo segundo de la Octava Disposición Transitoria del vigente Código Electoral, o sea cubrir las vacantes existentes en el seno del Comité.

TERCERA: Designar, en votación secreta y por medio de papeletas, el miembro propietario y su suplente que ha de integrar la Comisión de Inscripción encargada de la formación del nuevo Registro de Afiliados al Partido en el Barrio; en cumplimiento de lo dispuesto en el párrafo segundo del Art. 299 del Código Electoral.

CUARTA: Asuntos generales.

La Habana, 3 de mayo de 1939.

Vto. Bno.: V. García, Tercer presidente en funciones de Presidente p. s. r.—Federico Cabrera, Vice-Secretario en funciones de Secretario p. s. r.

ALMORRANAS

(Que no sea Fístula o cáncer del recto)

Es una GRAVE afección, puede causar ANEMIA, IMPOTENCIA, etc., etc. Evite la molestia de una OPERACION si está a tiempo, con nuestro método CURA GARANTIZADA, sin inyectar y sin dolor, tan fácil, que lo hace en su casa. TRATAMIENTO de una semana por cinco pesos. Personas INTERIOR remitan importe se le ofrece tratamiento, debiendo especificar todas las molestias, etc.

INSTITUTO MEDICO

REINA, 212, entre MANRIQUE y SAN NICOLAS.—TELF. M-2107

Bravo de Messa. Publicidad. A-6636.

EL RADIO DEL MAÑANA

NUEVO MODELO 5Q5 NEW YORKER

RCA VICTOR

Este novísimo Radio de 5 tubos, además de otras muchas ventajas, tiene la de estar construído especialmente para el trópico. Tubos de mayor alcance. Circuito radicalmente nuevo. Conección simplificada. Moderno gabinete de líneas aerodinámicas y se ofrece en varios colores.

Rechazados por el Superior Electoral dos partidos más

Reclamaciones contra 16 Ejecutivos liberales en Santa Clara. En estudio

El Tribunal Superior Electoral, en su sesión de ayer resolvió rechazar la solicitud de inscripción del Partido Revolucionario Auténtico y también la del Alianza Juvenil Revolucionaria, ambos por no ajustar sus estatutos a los preceptos del Código Electoral en vigor. Y respecto a la solicitud de inscripción del Partido «Joven Cuba Septembrista», el Tribunal, después de amplia deliberación, acordó que continúe en estudio por no vencer ayer aún el término para resolver su admisión o no, teniendo en cuenta que el aviso a que se contrae el artículo 290 del Código Electoral fué publicado en el primer pliego de la Gaceta Oficial del 3 del actual.

También acordó el Tribunal que por el Secretario se fije el aviso que dispone el artículo 290 del Código Electoral y que se publique sin demora en la Gaceta Oficial, respecto a la solicitud de inscripción del partido nacional «ABC, la cual solicitud había sido presentada la noche anterior, conforme dijimos a nuestros lectores.

SE ACORDO decir a todas las provinciales y Municipales que a virtud de lo dispuesto en la disposición transitoria décima tercera, todos los Partidos que tenían una representación provisional en los organismos electorales, en funciones de Junta de Censo y que han obtenido su inscripción en este Tribunal, cuyos nombres ya se circularon, continuarán representados en todos los organismos electorales por las mismas personas, con el carácter de Delegados miemtras no sean sustituídos por sus partidos.

El Tribunal, en los expedientes relativos a las reclamaciones establecidas por el Procurador Aurelio B. Miranda e Ibáñez, contra las respectivas sesiones y acuerdos de los comités Ejecutivos de las Asambleas de Barrios del Partido Liberal, de Báez, Pastora, Provincial, Manicaraguas, Quemado Hilario, San Gil, La Cruz, Hoyo, Manajanabo, Raúl Sancho, del Carmen, Mota, Parroquia, Puente, Seibabo, y Egidos, todos del Municipio de Santa Clara, celebradas con fecha veinte y cuatro de abril último, Acordó tenerlas por presentadas, darse por enterado de que por el Secretario se fijaron en la tablilla copias de las expresadas reclamaciones y que pasen al Ponente respectivo para su estudio.

Se dijo a la Municipal de Güines que no ha podido nombrar personal alguno sin autorización del Tribunal y por consiguiente que proceda, a dejar, en el día, sin efecto dichos nombramientos, debiendo abstenerse en lo sucesivo de adoptar acuerdos iguales, y que participe haber cumplido lo ordenado.

Se circuló a las Juntas el acuerdo de que se dijo a la Municipal del Oeste, que la distribución del personal, de conformidad con el artículo 53 del Código, debe ser entre todos los delegados que integren la Junta en sesión que se señalará a ese efecto, y si algún delegado no asiste o no se designara, se entenderá que renuncia a su derecho.

También se acordó decir a todos los Alcaldes Municipales que el término que fija el párrafo segundo del artículo 12 del Código es de contarse desde el día siguiente a aquel en que haga la convocatoria la respectiva Junta Municipal Electoral.

Igualmente se desestimó la admisión de la adición a la solicitud de inscripción hecha por Manuel Freyre Flores, como Presidente del Comité Gestor Nacional del Partido Revolucionario Auténtico y por Adolfo Perdomo, Secretario de Actas del Comité de ese Partido, el cual, como se ha visto no fué inscripto.

Sugiérese un frente contra males que se iniciaron hatiempo

El Dr. Juan de Moya cree necesario que se actúe con tesón en esa materia

El doctor Juan de Moya, elegido recientemente Presidente del Comité Ejecutivo Provincial de Oriente del Partido Revolucionario Cubano, Auténtico, nos remite las siguientes declaraciones:

«En estos momentos en que las fuerzas retardatarias de Cuba, cierran con más firmeza y eficacia que nunca, el cerco de la Revolución; en el momento en que la definición se va haciendo más precisa, cada vez, entre los que quieren el progreso del pueblo y los que se aferran en mantenerlo en su angustiosa situación presente; cuando el ataque a los valores de la Revolución es más enconado; todo aquel que alimente dentro de los grupos revolucionarios la hoguera de la discordia, contrae una responsabilidad inexcusable.

Yo me veo precisado a protestar públicamente y con energía contra la información tendenciosa aparecida en el diario «Oriente», la cual me produce más pena que indignación, ya que comprueba que cada vez que el desarrollo natural de los acontecimientos coloca a las fuerzas revolucionarias de elevada responsabilidad se desconocen, y esas posibilidades se malogran por aquellos que más llamados están a ponerlas a disposición del bien colectivo.

No queriendo, sin embargo, dejar de cumplir por nuestra parte, con los deberes de la hora crucial que vivimos, yo invito cordialmente, no sólo a los que hasta ayer luchamos dentro de una organización que todos estábamos en el deber de engrandecer y honrar, y que la pasión de las luchas internas no puede destruir en los momentos en que más importante está llamado a ser su papel, sino a las organizaciones revolucionarias todas, para que formemos un frente cerrado contra todas las fuerzas abominables del pasado, más amenazadoras hoy que nunca y contra las que hay que luchar poniendo a disposición de nuestros ideales todo nuestro desinterés y nuestra virtud, acallando nuestras pasiones y luchando unidos con entusiasmo contra los enemigos del progreso y el bienestar público».

Dr. Juan de Moya, Presidente del Ejecutivo Provincial de Oriente del Partido Revolucionario Cubano, Auténtico Realista.

CUANDO LOS MALES DE LOS RIÑONES LE OBLIGUEN A LEVANTARSE DE NOCHE

Cuando la vejiga esté irritada
Cuando la eliminación sea dificultosa
Cuando el dolor de cintura lo moleste

Lave los Riñones de Venenos y de Acidos

GANE EN SALUD

Si no se siente usted bien, está nervioso, le dan mareos o sufre de dolor de cintura, observe los riñones y aprenda a conocerse mejor.

Los delicados filtros de los riñones extraen los ácidos y residuos tóxicos de la sangre, destinados a ser eliminados por la vejiga. A veces estos filtros se obstruyen con esos residuos tóxicos que hacen que los riñones no funcionen debidamente. Necesitan una buena limpieza.

Un remedio de confianza, tan eficaz como económico, son las Cápsulas MEDALLA DE ORO de Aceite de Haarlem. No se equivocará Ud. al insistir en este magnífico remedio que desde hace más de 50 años viene ayudando a los enfermos a corregir dolores y achaques, a contrarrestar los trastornos causados por el exceso de ácido úrico como la ciática, las neuritis, las neuralgias, el lumbago y el reumatismo.

Si usted tiene indicios de trastornos de los riñones, tales como dolor de cintura, nerviosidad, necesidad de levantarse dos o tres veces en la noche, orina escasa y ardorosa, calambres en las piernas, manos sudorosas o abotagamiento de los ojos, consiga en cualquier farmacia moderna un frasco de 40 centavos de este gran diurético, eficaz e inofensivo, que comienza desde el primer día su misión de utilidad.

Pero insista en las Cápsulas MEDALLA DE ORO de Aceite de Haarlem, el legítimo y original de Haarlem, Holanda.

DECLARACIONES DEL DR. GRAU

Hace cinco meses, al retornar a Cuba, definí mi posición ante la promesa oficial de orientar al país hacia unas elecciones constituyentes en la siguiente frase: «Estoy dispuesto a colaborar en la obra gubernamental que se oriente hacia la Constituyente».

Estas palabras, en línea recta con la trayectoria de nuestro Partido Revolucionario Cubano, (Auténtico), fundado precisamente para concurrir a elecciones constituyentes, han inspirado todas las declaraciones y actos de nuestra agrupación en los últimos tiempos. Cada vez que se nos ha presentado la oportunidad de exponer públicamente nuestro criterio, no hemos hecho más que expresar de nuevo, la decisión inquebrantable de propiciar el advenimiento de una nueva era republicana, asentada en las instituciones establecidas por los legítimos mandatarios de la soberanía popular. Con tal propósito como divisa, impartimos nuestro asentimiento al Dictamen de la Comisión Bicameral, y más tarde, en las distintas etapas seguidas por la legislación electoral, constantemente entorpecida por los que se dicen sus campeones, hemos declarado nuestra conformidad, primero con el Código aprobado por el Congreso, y más tarde, con las objeciones presidenciales y con las enmiendas aprobadas por ambos cuerpos colegisladores. Una y otra vez hemos tenido que ceder en nuestros puntos de vista iniciales, pero lo hemos hecho con el fin superior de arribar, al cabo, al ansiado proyecto constituyente.

Sin ser un partido de gobierno, hemos sido propugnadores de la legislación electoral, y nos hemos responsabilizado con la actuación del Congreso, en todo cuanto el Congreso trataba de obviar las constantes dificultades que otros partidos gubernamentales oponían a su más pronta vigencia. En estos instantes, cuando el Tribunal Superior Electoral, interpretando correctamente los preceptos terminantes de la ley, ha rechazado la inscripción de algunos partidos, hemos visto con agrado la iniciativa del Senado, tendiente a propiciar la legalización de esos sectores, dando al período preconstituyentista, la amplitud y generosidad que todos los debemos tratar de imprimirle.

Partidarios decididos de la igualdad ante la ley, estimamos justo que se permita a todos los cubanos concurrir a la magna justa electoral en perspectiva. Pero esta misma idea nos lleva a protestar enérgicamente del propósito de un grupo reducido de representantes a la Cámara, los cuales intentan ahora anular un fallo del más alto Tribunal Electoral, colocando a determinado sector en posición de ventaja irritante y privilegio inconcebible, con respecto al legítimo derecho adquirido por nuestro Partido Revolucionario Cubano, (Auténtico), que cumplió los preceptos del Código, y dentro de los términos fijados por el mismo ha sido inscripto ya en el registro nacional de partidos.

Cremos lógico dar a todos los sectores que por defectos en su documentación no pudieron inscribirse, el derecho a hacerlo ahora; pero el hecho de no haber cumplido aquellos requisitos, no puede ser utilizado como medio de obtener un privilegio y consumar un despojo. El problema de tal manera planteado, nos lleva a la situación más injusta que jamás hemos confrontado, y nos hace pensar seriamente en la arbitrariedad de un proceso comicial, que de aprobarse la enmienda al proyecto de ley del Senado, se iniciaría con la anulación legislativa del primer fallo del Tribunal Superior Electoral. En tan grave circunstancia, deseamos reafirmar al Gobierno y a la opinión pública en general, nuestro propósito inquebrantable de seguir colaborando a cuanto se dirija hacia la Constituyente, y nuestra protesta más enérgica por los amagos de arbitrariedad y privilegio que se esbozan en un ambiente, que ha sido respetuoso de nuestra parte y comienza a ser de amenaza y coacción por parte de los voceros del propio Gobierno en el Congreso y de sus inspiradores. Queremos también declarar, que no estamos dispuestos a ceder un ápice en nuestros legítimos derechos al amparo del Código Electoral en vigor, y que dentro de la línea que nos hemos trazado llevaremos nuestra protesta con toda energía hasta el fín que nos sea dable.

Con el objeto de resolver definitivamente la posición de nuestro partido y hacer los ulteriores pronunciamientos oficiales que fueren necesarios, he ordenado la inmediata convocatoria al Comité Gestor Nacional del Partido Revolucionario Cubano, (Auténtico), que debe ser el que acuerde la línea de conducta adecuada frente a la agresión a nuestros derechos legítimamente adquiridos.

La Habana, mayo 4 de 1939.

Dr. Ramón Grau San Martín.

MOVIMIENTO POLITICO

UNA MOCION DEL SENADOR ALBANES

Solicitará del Senado el doctor Wilfredo Albanés, vicepresidente de nuestro máximo cuerpo colegislador, que la Alta Cámara condene públicamente los actos de hostilidad contra el Tribunal Superior Electoral.

Presentará a esos efectos, según nos hubo de informar ayer, una moción en la primera sesión que se celebre.

CITADO EL CONJUNTO PARA CUBRIR VACANTES

El comité ejecutivo nacional del Partido Conjunto Nacional Democrático ha sido convocado por su presidente, doctor Carlos Saladrigas para el próximo jueves 11, al objeto de proceder a cubrir en esa sesión las vacantes que existen en el organismo, causadas por renuncias en distintas ocasiones.

Entre las vacantes que se sabe existen en el ejecutivo nacional cenedista están las de los señores Albanés, Alonso Pujol, Font, Goderich y Cadenas.

Se conjetura sobre gran número de personalidades indicadas para desempeñar los cargos que corresponden a los miembros renunciantes mencionados.

Hemos recogido la impresión de que será tenida en cuenta la recomendación que hagan los organismos provinciales del Partido para las designaciones correspondientes, que como es corriente responden cada una a indicación provincial.

INGRESO VEITIA EN EL NACIONALISMO

El representante a la Cámara doctor José M. Veitía, electo por el Conjunto, y que recientemente anunció su propósito de sumarse al partido Demócrata Republicano que dirige el general Menocal, hizo ayer ingreso formal en el Nacionalismo.

A tales efectos dirigió un mensaje de adhesión al Dr. José E. Bringuier, con motivo del almuerzo de cordialidad y captación nacionalista.

PROXIMOS ACTOS A CELEBRAR

Día 5.—Reunión del Ejecutivo del PUN en el barrio de San Isidro, en San Isidro 262, a las 8 y 30 de la noche y para cumplir preceptos del Código Electoral.

Día 5.—Reunión del Comité Gestor del PDR en el barrio del Arsenal, a las siete y treinta de la noche, para tratar asuntos generales. Citan Félix Elejalde, presidente y Antonio Recio, secretario de Correspondencia.

Día 5.—Beneficio Pro-Club Social del Comité del PRC (ortodoxo) en el cine Mendoza.

Día 5.—Reunión del Ejecutivo del CND del barrio de Arroyo Naranjo, a las 9 p. m. y Calzada de Arroyo Naranjo 51, en cumplimiento de preceptos del Código Electoral.

EL ACTO NACIONALISTA DE AYER

Un acto animado de confraternidad y cohesión nacionalistas tuvo efecto ayer tarde, con motivo del almuerzo que ofreció el presidente de la Comisión de Inteligencia del PUN doctor J. E. Bringuier al representante a la Cámara por las Villas, Manuel Fernández Nodarse, con motivo de su incorporación al Nacionalismo al frente de significado grupo de amigos.

Conocidas y destacadas personalidades fueron comensales en el almuerzo.

Con el doctor Bringuier tomaron asiento: el coronel Celestino Ibarzán, gobernador de la Provincia habanera; el alcalde de la Habana doctor Antonio Beruff Mendieta, José Muñiz Vergara, fundador del Partido; representante Joaquín Pedraza, jefe del PUN en las Villas, representante José A. Cabrera, representante Carlos Odriozola; doctor Juan Rodríguez Pintado, subsecretario de Gobernación; Ismael Rosell, Laureano Pérez Nepomuceno, Luis Tomás González, Víctor Velasco, Ricardo Barreto.

Envió su adhesión, haciendo protestas de su adhesión al PUN, el representante doctor José M. Veitía.

Participó del ágape además un grupo de amigos particulares.

Luis Tomás González, fué secretario del ejecutivo municipal del Conjunto en Santa Clara; Ismael Rosell, fué candidato a la alcaldía villaclareña, por el Partido Conservador. Todos los elementos políticos de Santa Clara que tomaron parte en el ágape son generalmente conocidos.

Hablaron en esta fiesta nacionalista: Blanco Jiménez, en representación del doctor Bringuier, el alcalde Beruff Mendieta, quien se refirió al afianzamiento día a día del Partido; el periodista Ismael Rosell a instancias afectuosas de los concurrentes.

Fué un voto constante por el auge y consolidación del partido Unión Nacionalista al almuerzo que, ofrecido a los valiosos elementos que han incorporado al PUN en las Villas, y en su representación a la Cámara, constituyó una fiesta más de las que viene brindando el Partido.

Citados los auténticos de Guanajay

Se ha convocado al Comité Ejecutivo Nacional del Partido Revolucionario Cubano que preside el doctor Grau San Martín, para sesión que tendrá efecto a las seis de la tarde de hoy viernes, en el local del Liceo Auténtico, calle de Reina quina a Gervasio.

Los conjuntistas de la Cámara

Amplio cambio de impresiones tuvieron ayer en un salón de la Cámara los representantes del CND.

Numerosos congresistas participaron de esta deliberación, estando tanto de ella elementos de la sargentería y afines al Partido.

El senador Saladrigas, presidente del Conjunto, despachó en un salón contiguo con gran número de congresistas.

El alcalde Fleites

El doctor J. M. Fleites, alcalde de San Juan de los Lleras, en Santa Clara, sostuvo ayer extensa entrevista con el representante Joaquín Pedraza, dirigente del Nacionalismo en aquella Provincia.

El consejero Capestany

Se encuentra en la Habana el consejero provincial de las Villas Juan A. Capestany, cuya actuación en el Nacionalismo de aquella provincia le ha destacado.

Se informa que llamado por el presidente de la Comisión de Inteligencia del PUN doctor Bringuier, sostendrá diversas entrevistas de carácter político en esta Capital.

LA SARGENTERIA LIBERAL ORIENTE

Con motivo de la reanudación de las actividades políticas popular nos dan cuenta de la provincia oriental en datos que recibimos, movimiento que se viene realizando entre los sargentos liberales de aquella provincia en favor de Luis Caíñas Milanés, jefe natural de las huestes del viejo Partido.

Esta noche queda cerrada en el club «Atenas», el ciclo de conferencias que se ha venido ofreciendo en esta sociedad y comenzado el 1 de febrero.

La disertación de hoy estará a cargo del doctor Ramón Zaydín, quien cubrirá el turno final de los partidos políticos. Hablará el profesor Zaydín en nombre del partido Acción Republicana, abarcando los dos los puntos del temario presentado por el clubf «Atenas».

Comenzará la conferencia a las nueve de la noche. Será radiada.

Se anuncia el acto de clausura dentro de breve fecha.

GANGA

SE VENDEN LOS SIGUIENTES CARROS DE USO:

1 Willy, año 1937, en perfecto estado $375.00
1 Packard abierto, siete pasajeros 80.00
1 Hispano Suiza, siete pasajeros 90.00
1 Máquina cerrada, de 7 pasajeros, completamente nueva. Todos se dan muy baratos.

Informes por los teléfonos M-1715 y M-4838. Mario Martínez.

M.E.C.D. 2016

SEGUN LA COMISION QUE ESTUDIA LAS RECLAMACIONES DE LA DEUDA FLOTANTE, ESTA SUMA $55.000,000

DESCUENTASE DE ESTE CALCULO DIEZ MILLONES PAGADOS YA A LOS FERROCARRILES Y OMNIBUS

Las solicitudes de permiso para la exportación de hierro viejo deberán hacerse con un informe previo de la Aduana correspondiente. Monta a $12.000,000 la utilidad de la plata

La Oficina que tiene a su cargo el estudio de las reclamaciones por la llamada deuda flotante, creada por la ley de 14 de febrero de 1938, ha informado al Secretario de Hacienda que los trabajos de revisión de las reclamaciones presentadas no han sufrido estancamiento o demora en su tramitación; en los mismos se sigue estudiando todo lo que ha sido presentado hasta la fecha por personas o entidades, dentro del término que se fijó por dicha Ley para presentar las reclamaciones, quedando aún por registrar y examinar unas mil.

Según el cálculo hecho, por los antecedentes que obran en poder de la comisión, se estima que podrá ascender el total de las mismas a unos cincuenta y cinco millones de pesos, descontando los diez millones que aproximadamente ya se han pagado a las Compañías de Ferrocarriles y Empresas de Transporte, con la emisión de 85 millones de pesos en bonos autorizados por la misma ley.

Las solicitudes de permisos

La Dirección General de Aduanas ha circulado una instrucción relativa al decreto 384 de febrero 1939, en el sentido de que en todos los casos en que se reciba alguna solicitud de permiso para exportar metales, residuos o desechos de metales, así como también artículos terminados e integrados por los metales a que se contrae dicho decreto, se remita la solicitud a la Dirección General de Aduanas, con la información de la Aduana que corresponda, y que no se permita el embarque hasta que no haya sido autorizado por la Secretaría.

Mercancías en mal estado

La Secretaría de Hacienda ha dispuesto, en reciente circular, que al ingresar en mal estado una mercancía en los almacenes de las Aduanas de la República, se haga constar ese hecho, a fin de que no se permita la salida de dicha mercancía sin orden expresa de la Secretaría. En caso de reportarse la necesidad de arrojo, la mercancía quedará retenida hasta lo que resuelva la Secretaría de Sanidad y Beneficencia.

Sobre el patrimonio nacional

Inspectores de Bienes del Estado trabajan desde hace días en el Archivo Nacional con el fin de recoger todos los antecedentes que se refieren al patrimonio nacional, especialmente los que se relacionan con realengos, donaciones, compras de bienes y expropiaciones.

Pública subasta

El Admor. del Distrito Fiscal de Consolación del Sur ha comunicado a la Dirección General de Rentas e Impuestos que ha dispuesto sacar a subasta la finca rústica «Parto de la Hacienda Sierra de Linares», en cobro de $689.31, por principal, $78.93 por recargos de apremio y $500.00 calculados para gastos y costas del procedimiento, que adeudan los herederos de Don Pío Rodríguez, por concepto de réditos de un censo a favor del Estado Cubano. Esta subasta tendrá efecto en aquella oficina fiscal.

También ha dispuesto la Dirección General de Consultoría celebrar una subasta de arrendamiento de la finca rústica, lote de terreno segregado de la finca América, denominado El Caucho, compuesta de 671 hectáreas, que se encuentran enclavadas en el término municipal de Baracoa.

Señoreaje de la moneda

Como un avance a las cifras exactas, cuya estadística se está llevando a cabo en la Sección de la Moneda de la Tesorería General, podemos adelantar algunos detalles del señoreaje que ha producido la última acuñación de 20 millones de pesos.

Las fluctuaciones que ha tenido en el mercado el precio de la plata han producido algún beneficio al Gobierno y se ha llegado a lograr que dicho señoreaje, balanceando los distintos tipos a que se han hecho las operaciones del metal blanco, llegue a un 62 por ciento, que hace una cantidad de $12.400,000.

De lo producido por el señoreaje referido han sido llevados a rentas públicas $450,000 en lo que respecta al actual presupuesto, debiéndose incluír en los 12 meses del año un total de $1.400,000; quedan pues, por llevar a ese capítulo, unos $950,000.

Los 10 millones que se notan de diferencia entre lo que se lleva a rentas públicas y el total del señoreaje, ha sido invertido en atender leyes del Cóngreso votadas con cargo al mismo y en otras diversas atenciones, entre las que se encuentra la obra de provecho que significa para la Secretaría de Hacienda el edificio contiguo, donde ha sido construída una amplia y moderna bóveda de seguridad, capaz que guardar sobre sesenta millones de pesos en plata acuñada.

CONMEMORADO POR EL CLUB ROTARIO EL VIGESIMO TERCER ANIVERSARIO DE SU FUNDACION

EXTRAORDINARIO ENTUSIASMO POR LA CONVENCION NACIONAL, QUE EMPIEZA HOY EN CAMAGUEY

A la sesión de ayer asistieron varios ex-Presidentes del Club y el Delegado del Rotary Internacional a la XIX Conferencia Nacional. Conmemorará el IV Centenario de Hernando de Soto

Dedicada a conmemorar el vigésimo tercer aniversario de su fundación, el Club Rotario de la Habana celebró ayer una interesante sesión-almuerzo, con la asistencia del doctor Adrián Rodríguez, ex gobernador del Distrito 23 (Méjico), Delegado especial de Rotary Club International a la Conferencia del Distrito 2 (Cuba), que será inaugurada esta noche en Camagüey. Le acompaña su gentil y distinguida esposa señora Esperanza Figueroa de Rodríguez, que también fué invitada de honor a la sesión de ayer.

Presidió el doctor Carlos Gárate Bru, actuando de secretario nuestro compañero Jesús J. López, director de «La Voz del Aire», que dió a conocer el lamentable accidente de que fué víctima el prestigioso rotario Raúl Ros, su esposa y su hija Ofelia, que se encuentran recluídos en la Clínica «Cardona», en el Vedado. Igualmente informó el Secretario que el señor Faustino Parajón, del Club de Gibara, sufrió un accidente automovilista, encontrándose recluído en «La Benéfica», siento su estado desesperado.

El sargento de Armas, Gustavo Kates, dió a conocer los nombres de las damas y rotarios visitantes.

A propuesta del presidente Gárate Bru, los rotarios guardaron de pie, un minuto de silencio como homenaje a la memoria de los dos únicos presidentes del Club que han fallecido: Alberto González Shelton y Angel González del Valle.

En breves palabras hizo el doctor Gárate Bru un sintético historial del Club Rotario de la Habana en sus 23 años de existencia, significando que era este Club el primero que se constituyó en país de habla española, dando motivo a que la cívica institución extendiera su esfera por latinoamérica y que más tarde ostentara el nombre de Rotary Internatianal.

Hizo una sucinta relación de todos los presidentes que ha tenido el Club Rotario, entre los cuales se encontraban presentes en la sesión de ayer los señores René Berndes, primer presidente; Julio Blanco Herrera, Alberto Crusellas, Emilio Gómez, doctor Mario Núñez Mesa, ingeniero Eduardo J. Chibás, Andrés de Terry, doctor Angel Vieta, Estanislao Sarino Crespo, arquitecto Horacio Navarrete, doctor Sergio Herrera y el doctor José Pérez Cubillas. Tuvo una mención especial el doctor Gárate para el único Socio Fundador existente en el cuadro de socios: John A. Stower, quien asistió al almuerzo.

Como atractivo de esta sesión que reseñamos, hubo exquisitos números de canto, ejecutados por uno de nuestros positivos valores artísticos: Carmelina Rosell, soprano de bellísima voz, que fué acompañada al piano por el maestro Godoy y por el notable flautista Dobuche, en el aria de la Locura de la ópera «Lucía de Lamermor», siendo ovacionada por la concurrencia.

El señor Oscar Sigarroa hizo uso de la palabra para referirse al número extraordinario de accidentes del tránsito, ocurridos recientemente y que han motivado el telegrama que le pasara el Consejo Nacional de la Prevención de Accidentes, de cuya directiva forma parte el señor Sigarroa, a las más altas autoridades de la República, a cuyo telegrama dió lectura. Terminó el señor Sigarroa pidiendo que el Club Rotario se hiciera solidario del contenido del telegrama en cuestión, y se dirigiera a dichas autoridades, pidiendo que se dicten medidas más enérgicas, se intensifique más la vigilancia en calles y carreteras y se impongan sanciones más severas, a fin de poner coto a la imprudencia de los conductores de vehículos que a diario causan numerosas víctimas.

René Acevedo declaró que el motivo principal de los accidentes, se debe a la existencia de Asociaciones Cooperativas de Chauffeurs que se encargan de pagar las multas que se imponen a éstos por infracciones de las reglas del tránsito y de pasarles un subsidio a sus familiares, caso de serles impuestas penas de prisión. Califica de inmorales esta clase de asociaciones y pide al Club Rotario que solicite de las autoridades el que sean declaradas ilícitas.

El primer presidente que tuvo el Club Rotario de la Habana, señor René Berndes explica que hace 23 años se fundó el Club. Que se felicita de que todos los presidentes que le sucedieron han sabido imprimirle a la institución los postulados de ética y de fraternidad que han hecho grande a Rotary en el mundo entero. El entusiasta y activo rotario José Carreras, presidente de la Asociación de Comerciantes y Banqueros de la calle de Obispo, anunció que la sesión del jueves 18 de los corrientes será dedicada a conmemorar el IV Centenario de la salida de Cuba y desembarco en tierras del Sur de la Unión Americana del Adelantado Hernando de Soto.

Asistirán a esa sesión el presidente de la Sociedad Colombista Panamericana, doctor Miguel Angel Campa, Subsecretario de Estado; el director de dicha sociedad, Julián Martínez Castell y otros miembros significados de la misma.

Terminó sus breves y elocuentes frases el señor Carreras diciendo que el Club Rotario de la Habana, presto siempre a cooperar en todos los actos de afirmación panamericanista, se unía a la Sociedad Colombista Panamericana, encargada oficialmente de la organización de los festejos conmemorativos del Cuarto Centenario de Hernando de Soto.

La conmemoración de este transcendental hecho histórico contribuirá—dijo—a afianzar más los nexos de reconocimiento mutuo, armonía y confraternidad entre todos los pueblos del continente americano, que también participarán en estos festejos conmemorotivos.

A estos nobles empeños continuó —no podía substraerse el Club Rotario de la Habana, de unir su esfuerzo y su entusiasmo más decididos.

El Delegado especial de Rotary International a la Conferencia del Distrito, que quedará inaugurada esta noche en Camagüey, licenciado Adrán Rodríguez, pronunció algunas palabras de salutación, terminando así:

«Rotarios cubanos: Les traigo un abrazo fraternal de todos los rotarios mejicanos y hago fervientes votos porque este Club de la Habana siga siendo el primero en tiempo, el primero en calidad y el primero en el corazón de todos los rotarios iberoamericanos».

A esta gentileza del ex gobernador rotario del Distrito mejicano correspondió el doctor Gárate Bru enviando también un saludo efusivo a los rotarios de México, en nombre de sus compañeros de Cuba.

Comenzará hoy la Conferencia del Distrito.

Hoy, a las siete de la mañana, partirá la excursión de los rotarios habaneros que se dirige a Camagüey para tomar parte en la XIX Conferencia del Distrito 25, la cual será inaugurada esta noche por el gobernador rotario Alfredo Correoso Quesada. Los excursionistas irán en un autobús fletado al efecto, que saldrá de frente al Hotel New York, así como en diferentes automóviles particulares.

En esta excursión irá como enviado especial del DIARIO DE LA MARINA nuestro compañero Leandro Robaina, el cual está encargado, conjuntamente con el corresponsal en Camagüey, de hacer la información de todos los actos que se celebren durante los tres días que ha de durar la Convención Nacional de Clubs Rotarios en la ciudad prócer.

Si usted quiere vitaminarse y darse un buen trago, visite

'EL BATURRO'

Egido No. 661. Teléfono M-3081, entre Jesús María y Merced

EL ENCARGADO DE NEGOCIOS DE FRANCIA VISITA AL DOCTOR RIVERO

En la mañana de ayer visitó a nuestro director Su Señoría Philippe Grousset, Encargado de Negocios de Francia en La Habana.

El ilustre diplomático fué atendido gentilmente por los señores José Sobrino y José Sánchez-Arcilla, Secretario Particular del doctor Rivero, el primero, y Secretario de Redacción, el segundo, departiendo después largo rato con nuestro director.

El doctor José I. Rivero agradeció en frases gentiles la amable visita del señor Grousset.

DIPLOMATICO VENEZOLANO DE PASO EN LA HABANA

Ayer por la mañana llegó a nuestro puerto en el vapor «Talamanca», acompañado de su señora esposa e hijos, el doctor Manuel Arocha, nuevo Ministro de Venezuela en México, país éste para donde seguirá viaje dentro de breves días con objeto de tomar posesión del expresado puesto diplomático.

El doctor Arocha, destacada personalidad de cuya inteligencia, cultura y don de gentes daremos idea diciendo que por su propio valer llegó a formar parte del alto personal de la Secretaría de la Liga de las Naciones —en la cual, por cierto figuró años después como Delegado de Venezuela—, tuvo a su cargo la organización del Instituto Técnico de Inmigración y Colonización de su país y lo dirigió hasta que en fecha reciente le fué confiada la misión diplomática que va a desempeñar cerca del gobierno de México.

A recibir al doctor Arocha, quien con el carácter de representante del mencionado organismo internacional visitó diversas naciones de Europa y América —entre éstas la nuestra, allá por el 1925—, acudieron el Ministro de Venezuela en Cuba, doctor Smith; el Cónsul del mismo país en la Habana, señor Betancourt; el Comisionado del Instituto Técnico de Inmigración y Colonización venezolano, señor Acosta, y algunos otros compatriotas y amigos cubanos.

Enviamos al ilustre diplomático un afectuoso saludo de bienvenida y le deseamos, al igual que a su joven y bella esposa y a sus hijos muy grata permanencia en esta tierra, en la cual, de seguro, no se sentirá extranjero, porque entre venezolanos y cubanos existen de un modo ostensible grandes afinidades.

ENTREGAN AL DOCTOR RIVERO UN VALIOSO OBSEQUIO

El señor José Valdés Alonso, en nombre de la Asociación de Detallistas de Sombreros de La Habana, visitó ayer por la mañana al doctor José I. Rivero, director del DIARIO DE LA MARINA, para hacerle entrega de un valiosísimo sombrero de jipijapa, en nombre de la citada institución.

El doctor Rivero expresó su gratitud personal al señor Valdés Alonso, rogándole que hiciera extensivas sus palabras a todos y cada uno de los miembros de la Asociación de Detallistas de Sombreros de La Habana, por la atención de que lo han hecho objeto.

EXAMENES DE INGRESO EN LA ESCUELA DE AGRONOMIA

El día 17 de los corrientes comenzarán los exámenes de ingreso en la escuela de Ingeniería Agronómica de la Universidad.

Hasta el próximo día 15 de mayo podrán presentar sus solicitudes de examen los aspirantes a estudiar esa carrera.

LA CARESTIA DEL CAFE Y EL PUEBLO

En nuestra edición del día 17 de abril tratamos del problema creado por los especuladores de café al amparo de la carestía de dicho producto, solicitando, como medida niveladora, que se destinara al consumo local una parte del grano segregado para la exportación. Enfocamos el asunto con claridad y sin eufemismos, y, al hacerlo, expusimos que no era posible privar al pueblo de ese necesario producto y mucho menos consentir que se encareciera. Aquel trabajo produjo, de una parte, el escrito de la Cámara de Comercio, Industria y Navegación de Guantanamo, oponiéndose, y, de otra, numerosas cartas de comerciantes e industriales abogando por dicha medida.

Nadie desconoce, desgraciadamente, que la carencia de café se manifiesta de modo desagradable en el mercado, hasta el punto de que, en donde quiera, está produciéndose un alza en los precios. Y se origina, por de contado, otro fenómeno bien conocido en momentos como éste y que es el de la retención del producto, con lo cual se fuerza la demanda y se fomenta la cotización. Ninguno de ambos son aceptables cuando se han adoptado medidas artificiales para acrecer el valor del producto. De ahí, pues, que, al advertirse la falta de grano, toque al Instituto o al Gobierno acudir en auxilio de los consumidores, de modo que no les falte la mercancía ni el costo resulte prohibitivo. Es lo que hemos pedido, sencillamente, y lo que, de acuerdo con la pauta establecida para los artículos de primera necesidad, se debe conceder sin demoras lesivas.

La segregación de café, como se sabe, se hizo a base de una cosecha superior a la que se ha obtenido. Se calculó la cantidad que necesitaba el pueblo para el consumo. Se estimó la que convenía exportar para evitar que se derrumbara el precio artificial que se había creado, Pero, hechos los cálculos, se ha visto que lo cosechado es bastante menos de lo que se suponía, por lo que nos encontramos con el curioso fenómeno de que, manteniéndose las cifras globales para la venta en el exterior, no queda grano suficiente para que los consumidores puedan hacer sus abastos. No es posible, en tales condiciones, que se mantenga esa política, que supondría agravación del problema, como no es dable que, exportándose el grano a bajo precio, se consienta que los consumidores locales, los verdaderos sostenedores de la industria, paguen precios prohibitivos.

Los que han pensado en tomar una parte de ese café para el consumo cubano estiman que el problema quedará orillado con la fijación de una tasa con destino a la construcción de caminos vecinales, hospitales, acueductos; dinero que manipularía Obras Públicas. No es posible tal medida por la sencilla razón de que dicho grano ha sido entregado por los productores con destino a la exportación y a un precio mínimo y no es posible que se aumente éste a menos de que la suma acrecida se entregue al cosechero, comerciante, operador, etc. No es eso lo que se trata; y, sobre que no se beneficiaría al que consume, se podría agravar el problema, ya que bastaría cierta retención en las entregas para que subsistiera el fenómeno que tantas protestas ocasiona a lo presente.

Porque lo que hace falta, lo que se necesita, es lo mismo que se produce con otros artículos de primera necesidad: aligerarlos de tributos, de tasas, de recargos, etc., para que lleguen al pueblo al precio más bajo posible. Tomar ese café, gravarlo con arbitrios especiales y ponerlo en el mercado a precio elevado constituirá siempre un grave error, ya que beneficiará a unos cuantos acaparadores y a otros cuantos señores que, con el señuelo de esas obras pública, confían en hacer un bonito negocio. La necesidad de rebajar el precio de ese grano salta a la vista sólo con recordar las demandas formuladas por la Asociación de Detallistas, y por centenares de minoritarios del interior. El hecho de que se hayan dado informes equivocados al Instituto acerca del montante de la cosecha no supone imposibilidad de rectificación, nunca más justa ni oportuna que en estos momentos. Mas ésta es materia que nos proponemos tratar en un nuevo artículo, en el que haremos hincapié en los beneficios que se han de derivar para el pueblo y para la industria cafetalera de la medida que defendemos.

48 HORAS

en la vida de un Elegante

10 A. M.—Sábado en la oficina, vistiendo un correcto **Palm Beach** obscuro con rayas tenues; elegante y fresco . . .

3 P. M.—En el Country Club, gozando de la frescura y el confort que sólo el genuino **Palm Beach** puede brindar.

10 P. M.—En el Casino, irreprochable en un fresco ensemble formal **Palm Beach**; envidiado por todos . . .

10 A. M.—En el Yatch Club, luciendo un inmaculado **Palm Beach** blanco prácticamente inarrugable... Corbata **Palm Beach.**

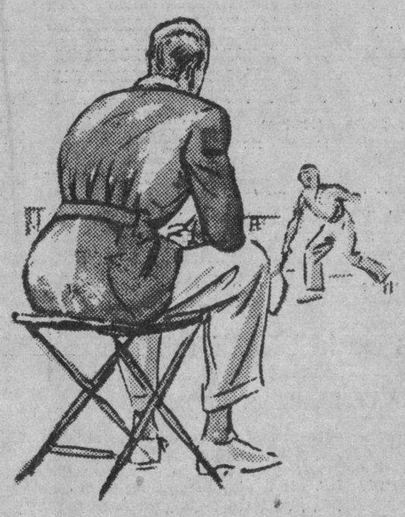

3 P. M.—En el Tennis Club, luciendo un elegante esemble deportivo. (Dos trajes **Palm Beach** combinados.) Corbata **Palm Beach.**

. . . y de vuelta en la oficina el Lunes, vistiendo un genuino **Palm Beach** color Yute, creado para los hombres que viven en los trópicos; un completo ropero de verano para un hombre elegante . . .
. . . he aquí lo que cuesta:

Traje cruzado obscuro . . . $18.00
Pantalones claros para Sport 6.00
Ensemble formal (Smoking y pantalón) 21.00
Palm Beach Blanco cruzado 18.00
Palm Beach Yute (Sport) . . 18.00
Seis corbatas Palm Beach . 6.00

Palm Beach — FROM THE GENUINE CLOTH

Exija nuestra etiqueta antes de comprar, ella identifica el genuino PALM BEACH

TRAJES PALM BEACH $18.00

DE VENTA EN SU ESTABLECIMIENTO FAVORITO

CIA. PALM BEACH CUBANA, S. A.

XIQUES ADV AGENCY

LA LIQUIDACION DE LOS TICKETS DEL HOMENAJE AL DR. JOSE I. RIVERO

Se ruega a las personas que no han entregado aún sus liquidaciones de tickets para el homenaje al doctor José I. Rivero, que se apresuren a recoger las cuentas de sus intermediarios para presentar sus balances en la Administración del DIARIO DE LA MARINA y de «Avance».

Este ruego se refiere únicamente a las personas o entidades que recibieron talonarios para la distribución de tickets, y encarecemos la urgencia de esta medida porque cuanto antes debemos proceder a su liquidación.

A continuación damos a conocer la nueva lista de donantes que han cedido los importes de sus tickets para fijar el homenaje en una placa de bronce en la fachada de nuestro edificio y entregar los sobrantes, como donativo conjunto, al Asilo de San Vicente de Paul.

He aquí dicha relación:

Santos Digón, 1 cubierto; Marquesa de Pinar del Río, 20 cubiertos; Regino López, 2 cubiertos; Ramón Céspedes, 3 cubiertos; Antonio Zamora, 1 cubierto; Daniel J. Fernández García y señora, 2 cubiertos; Félix Capestany, 1 cubierto; José María Fernández, 1 cubierto; Salustiano Reguera, 1 cubierto; Casimiro Suárez, 1 cubierto; Benjamín Orbón, 3 cubiertos; Concepción Vidaurreta de Gaubeca, 1 cubierto; Renato Villaverde, 1 cubierto; Emilio Laya Vivanco, 1 cubierto; Cesáreo Torres y Dorado, 1 cubierto; José Abeillé, 1 cubierto; Leopoldo González, 25 cubiertos, y Compañía de Seguros, 10 cubiertos.

Importante aclaración

Rogamos por este medio a todas aquellas personas o entidades comerciales e industriales que hagan renuncia expresa del importe de los cubiertos, que tengan la amabilidad de remitirnos debidamente firmado el ticket correspondiente o en caso de no remitirlo nos den el número del mismo y su nombre, para poder confeccionar el registro de todas aquellas personas que hagan dejación de los mismos a favor del asilo «San Vicente de Paul».

El Comité Organizador.

M.E.C.D. 2016

DIARIO DE LA MARINA

(S. A.)
FUNDADO EN 1832.
Dirigido hasta 1919 por D. Nicolás Rivero y Muñiz)
DIRECTOR: Dr. JOSE I. RIVERO — ADMINISTRADOR: D. CELSO GONZALEZ
Domicilio Social: PASEO DE MARTI, Número 552.
Agente en N. York: Joshua B. Powers, Ins. 220 East, 42nd. St. New York City.

Editado por la Cía. DIARIO DE LA MARINA (S. A.), cuyo programa consiste «en la defensa de los intereses generales y permanentes de la Nación cubana de los especiales de la Colonia Española establecida en la misma y de la unión y armonía entre los diversos elementos que conviven en el país. Art. 1o de los Estatutos.

TELEFONOS DEL DIARIO

Dirección	M-2856
Administración	M-7911
Suscripciones	M-7911
Quejas	M-7911
Clasificados	M-7915
Jefe Redacción	M-1287
Redacción	M-7913
Sports	M-7914
Ag. Guanabacoa	XO-1584

PRECIOS DE SUSCRIPCION (Y AVANCE)

	Territorio Nacional	Extranjero	Países Fuera del Convenio Postal
Año	$ 15.00	$ 17.00	$ 20.00
Semestre	8.20	9.00	11.00
Trimestre	4.35	5.00	6.00
Mes	1.50	—	—
Dominical Año	—	3.00	7.00

EDITORIALES

La legislación social debe acomodarse a las realidades económicas

Con motivo de la festividad del primero de Mayo, el Secretario del Trabajo hizo unas manifestaciones que merecen ser comentadas.

Refiriéndose a lo que queda por hacer a fin de «obtener un estado de justicia social mucho más avanzado», dijo que «debemos afianzar los factores de la producción nacional, ya que es indudable que de empresas floreciente, cuyos márgenes de utilidad sean amplios, siempre podrán obtenerse ventajas para los que les prestan el concurso de su trabajo y de su esfuerzo, y que, por el contrario, a un estado económico depauperado de nuestras principales fuentes de riqueza no podrá exigirse, en la más elemental práctica económica, esfuerzos superiores a los que sus recursos permiten».

Añadió que «para ello, con objeto de mantener las conquistas sociales obtenidas y continuar en nuestra marcha hacia un futuro mejor, traducido en nuevas ventajas para el trabajador cubano, debemos dirigir nuestros esfuerzos, tanto las clases trabajadoras como los representantes del capital y los que representan al Gobierno, a consolidar nuestras fuentes de riqueza, a facilitar la inversión de capitales en nuestro país y, en una palabra, a crear la economía nacional propia, destruyendo los hechos y prácticas aún en vigor que han hecho calificar nuestro estatus económico como puramente de tipo colonial».

Es evidente que el acelerado avance de nuestra legislación social ha tenido deplorables consecuencias para la economía nacional y, por ende, para las rentas públicas, porque, como hemos sostenido en diversas ocasiones, no se puede legislar impunemente sobre materia de tanta importancia y transcendencia, de espaldas a la realidad económica. El resultado de esta norma seguida entre nosotros, que no puede ser, en verdad, más funesta en todos los órdenes, lo estamos palpando. Los desmedidos beneficios concedidos con prodigalidad a nuestras clases trabajadoras, por no estar dentro de lo razonable, indudablemente han contribuído a aumentar el desempleo, de donde resulta que si unos disfrutan de un mayor bienestar, otros sufren horrible miseria al verse condenados a paro forzoso. Antes de establecerse, por ejemplo, el jornal mínimo, los asalariados ganaban menos que hoy, pero eran infinitamente más, especialmente en el campo, los que hallaban trabajo con que librar la subsistencia.

La justicia social se ha pretendido lograr imponiendo al Capital sacrificios excesivos, sin tener en cuenta que eso ineluctablemente acarrearía de por sí no digamos unido a otras medidas puestas en vigor o en proyecto, como la ley de alquileres y la de revalorización de créditos hipotecarios, el decaimiento general de los negocios y la paralización casi absoluta de las inversiones. Nos parece, pues, muy acertada la nueva política que enuncia el Secretario del Trabajo en sus ponderadas manifestaciones. Urgentemente hay que colocar a nuestras principales fuentes de riqueza en condiciones de soportar lo que «en la más elemental práctica económica» no se les puede exigir hoy por hallarse depauperadas. Pero, entre tanto, lo procedente sería someter a revisión las vigentes leyes del trabajo para acomodarlas a las posibilidades económicas, único modo de que no sean perturbadoras, de que su cumplimiento no ofrezca dificultades y produzcan positivamente los efectos deseados. En materia de reformas sociales necesariamente conviene obrar con mucho tino, y aquí se ha hecho hasta ahora lo contrario. Por eso las tales reformas han sido hasta ahora contraproducentes para aquéllos a quienes con ellas se pretendió no tanto mejorar como halagar con fines políticos interesados.

La carrera administrativa

Los señores Maguill y Shoup, expertos americanos en asuntos financieros, contratados por nuestro Gobierno para que le aconsejaran en cuestiones de hacienda pública, sugieren la conveniencia de que se cree la carrera administrativa con menos empleados y más sueldo para éstos. Apenas examinaron el funcionamiento burocrático nacional, advirtieron que sin el empleado bien remunerado y seguro en su puesto, es difícil que la administración se anote grandes éxitos. Hay cosas que se aprenden sin ir a la Universidad, hundirse en el retiro fecundo de la biblioteca o cavilar profundamente como un eremita. Por ejemplo, ésta de que el funcionamiento público a cargo de las recaudaciones fiscales, tiene que sentirse vinculado al Estado por el nexo de un interés personal digno de estima. El cumplimiento del deber a secas es una aspiración que prospera menos veces que lo que los teorizantes se figuran. El sistema implantado, en la antigüedad griega, por el recio Licurgo hace muchísimos siglos que dejó de estar de moda. Si se nos apura llegamos a afirmar que su boga fué limitadísima y fugaz. Las gentes se educan, desde la más tierna infancia, aguardando la recompensa como secuela, no de la acción heroica, insólita, sino simplemente buena o correcta. Al chiquillo en el colegio le premian si se aprende la lección. En las justas deportistas siempre hay una copa para los triunfadores. En el aprendizaje de la vida es preciso también el reparto de recompensas. Olvidarlo supone ignorancia de la condición humana. Todos los hombres aguardan algo del hecho de vivir. El descanso tras la fatiga. La felicidad o el éxito tras la lucha. La paz luego de la muerte. Nada de extraño tiene que el funcionario público no constituya una excepción en la grey de las criaturas. Lógico que espere que se le abonen cumplidamente sus servicios y, sobre todo, que no lo desaloje de su mesa de trabajo, en la que envejece honradamente, un quidam cualquiera por la feliz circunstancia de contar con un padrino poderoso. La virtud sin atisbo de galardón es demasiado árida. Hasta a los santos se les premia sentándolos muy cerca de la diestra del Señor.

El informe de los señores Maguill y Shoup, a que nos estamos refiriendo, contiene, según, nuestras noticias, cosas muy buenas. Ambos economistas señalan importantes modificaciones que deben introducirse en nuestra legislación fiscal, a la que le opuso grandes reparos otro experto en finanzas que hubo de precederlos en el escarceo de nuestros infortunios económicos. Aludimos a Mr. Seligman que nos dejó, en un volumen muy grueso, muchos consejos desatendidos. También opina que deben modificarse nuestros tributos en forma que pesen de una manera más directa sobre los contribuyentes. No cabe duda que estas últimas sugerencias, por lo que encierran de trascendentales, por los intereses creados que lesionan, por el estudio sereno que reclaman y por diversas circunstancias que no son del caso enumerar, exigen extensos debates y largos y hondos enjuiciamientos. No ocurre así con el consejo de que se establezca la carrera administrativa con todas las garantías para el funcionario y para el propio Estado. Esta es una aspiración nacional que emana desde el trueco de la colonia en República. Pertenece, por derecho propio, al número de las verdades que no necesitan demostración. Cualquier señor Pérez o señor García la ha defendido antes, con ardor y convicción, sin necesidad del respaldo erudito de Mr. Maguill ni de Mr. Shoup. Sin embargo, se enquista en el programa de las cosas difíciles de realizar que vemos acrecentándose por día. Mas no es posible que conserve ese carácter indefinidamente. A no ser que nos resignemos a que la administración nacional se parezca a esos enfermos crónicos que se pasan la vida haciéndonos temer en su trasiego definitivo al mundo de las sombras. Estos enfermos crónicos no tienen cura. En cambio, nuestra administración sí. Sólo se requiere suministrarle una medicina cuya receta está al alcance de nuestras manos y no reclama ningún farmacéutico maravilloso para prepararla...

GRACIAS SENOR

Gracias, Señor, te doy, por todo lo vivido;
por cuanto habré gozado, por cuanto habré reído,
por todo lo que tengo, por lo que ha sido mío;
por el pan y el abrigo cuando he tenido frío.

Gracias, Señor, por todas las venturas pasadas,
por las horas de dicha nunca más olvidadas;
por cuanto tú me has dado de la Naturaleza,
el agua, el sol, la noche y toda su belleza.

Gracias, Señor, por todo lo que yo he padecido,
por las horas de angustia, por todo lo sufrido;
por el dolor inmenso que me ha tornado triste...
por mi llanto también, Señor, Tú me lo diste!

Matilde Alvarez FRANK.

Al Margen de la Historia

TRES ANECDOTAS

—I—

El infante don Fernando María de Baviera, esposo de la infanta doña María Teresa de Borbón, hermana del rey don Alfonso XIII de España, llega a San Petersburgo. Tiene el encargo de visitar a Su Majestad el zar Nicolás II de todas las Rusias, en nombre de su augusto cuñado.

Corren malos tiempos para el zarismo. Los nihilistas, en las mismas barbas de la policía, cometen todo género de atentados. Los grandes duques y los miembros de la Familia Imperial tienen que viajar en medio del mayor secreto y fuertemente custodiados.

Por estas razones, apenas cruza la frontera, el infante de España no ve más que uniformes verdes cerca de sí.

Con la mayor discreción le dice a un coronel de la Guardia Imperial que lo acompaña como ayudante:

—Son ustedes muy amables, pero han movilizado todo un ejército para rendirme honores.

Y el coronel, poniendo unas gotas de humor en sus palabras, le responde:

—Su Alteza Real es digno de todo esto, porque es un príncipe muy ilustre y viene a Rusia representando a un rey queridísimo por Su Majestad el zar; pero mi Augusto Amo, al honrar a Su Alteza Real, quiere, al mismo tiempo guardar su vida... para que le sea permitido estrechar la mano de Su Alteza Real en Tsarkoie-Selo.

El infante comprende, y dirige una mirada de angustia a sus acompañantes. ¿Qué hacer? El tren corre ya sobre territorio ruso... No hay remedio.

Por fortuna Su Alteza llega sano y salvo a Madrid, lleno de regalos y de condecoraciones. El zar Nicolás II es generoso y tiene la manificencia de un soberano oriental.

En el Palacio de Oriente, don Alfonso le pregunta a su cuñado:

—¿Y qué tal el viaje?

—Muy bien.

—¿Estás dispuesto a hacer otros similares?

—Sí—responde don Fernando—pero no me vuelvas a enviar a los países donde son necesarios los uniformes verdes para llegar con vida a la residencia de sus reyes.

—oOo—

—I I—

Frente a Napoleón I., emperador de los franceses, está Fouché, duque de Otranto y ministro de Policía. El gran corso lo increpa con palabras durísimas:

—Es usted un miserable de la peor especie, un bandido, un traidor.

Fouché baja la cabeza. Está inmensamente pálido. Sus manos se agitan sin cesar. Pero no responde.

El emperador prosigue:

—Me roba y me traiciona, traicionando a Francia. Un día de éstos lo mandaré a ahorcar...

Hace una pausa. Y mira fijamente a Fouché. Y grita:

—¡Diga usted amigo! ¡Conteste!

El duque de Otranto, con la mayor humildad, exclama:

—Es de muy mal gusto discutir con los soberanos, y yo soy un fiel vasallo de Vuestra Majestad Imperial.

Napoleón se indigna. No puede tolerar a los serviles. Se yergue. Da unos pasos por su cámara. Y escupe estas palabras:

—¡No estamos discutiendo! Usted es el acusado y yo soy el juez. ¡Defiéndase!

Tras un segundo de pausa, el de Otranto, hace una reverencia y se dispone a salir. A punto de ganar la puerta, dice:

—Pues si Vuestra Majestad Imperial es mi juez y debe dictar sentencia sobre mi caso, me retiro.

—¿Por qué?—le interrumpe el emperador.

—Porque yo sé que Vuestra Majestad mperial no cometería la injusticia de condenar a un hombre que se aleja de vuestra presencia con el alma de rodillas.

Y sale Bonaparte, en un acceso de furia, escupe, con asco.

Y exclama:

—¡Que limpien bien esta habitación; acaba de pasar un miserable reptil!...

—oOo—

—I I I—

Una jovencita se acerca a mister George Bernard Shaw. Lleva un álbum de autógrafos en la mano.

—Maestro: ¿me quiere usted hacer el favor de firmar?

El gran dramaturgo, gruñe:

—¿Otra vez?

—Perdón, maestro, pero hasta hoy nunca lo había molestado.

—Entonces, señorita, hágase el cargo de que hasta hoy nunca he sido famoso.

Y se aleja a pasos agigantados.

José SANCHEZ-ARCILLA.

REVISTA DE CIENCIAS

El doctor Charles Krauss, Presidente de la Sociedad Americana de Química entrega el 2 de abril a los profesores George Wald, de Harvard y Leroy Palmer, de Minnesota, las medallas anuales por los mejores trabajos en química biológica e investigaciones sobre la leche. Al lado de la foto de Ford y Edison, se ha dibujado un gráfico de la producción de goma en nuestros días, donde se ve la abrumadora proporción que se lleva en esta industria en «plantaciones» sobre la silvestre del Brasil y el Congo.

EL CONGRESO ANUAL DE LA SOCIEDAD AMERICANA DE QUIMICA DESTACA OTRA VEZ LOS AVANCES REVOLUCIONARIOS OCURRIDOS EN EL TERRENO DE LA BIOLOGIA

(Por el Dr. Julio CANTALA)

Cuatro mil químicos, quinientas monografías y un núcleo importante de periódicos fueron los elementos que integraron el 79o. Congreso de la «American Chemical Society», reunido el 3 de abril en Baltimore. La ciencia pura expresada en el experimento químico inspiró la mayoría de los trabajos presentados. Los temas tratados se relacionan con problemas de los más variados: el «mundo del petróleo», la producción sintética de vitaminas y hormonas (extractos de esas discutidas glándulas, la manipulación de la celulosa como materia prima para elaborar infinidad de objetos, los milagros terapéuticos del nuevo «sulfanilamido» (la panacea que hoy todo lo cura); la «microquímica» y la manipulación del carbono con todos sus derivados.

Los trofeos químicos de 1938

Los premios anuales de la Asociación fueron otorgados al doctor George Wald de la Universidad de Harvard (premio «Eli Lilly») por sus trabajos sobre la acción de la vitamina A en la función del ojo; y el premio Borden al profesor Le Roy Palmer de la universidad de Minnesota, por sus investigaciones sobre la química de la leche.

Los 100,000,000,000 de libras de leche que se producen anualmente en los Estados Unidos fueron canalizadas por nuevas vías industriales y lo mismo se explicó la extracción de la vitamina K (la descubierta más recientemente) y su acción para detener las hemorragias que la manipulación de la caseína para fabricar tejidos de «seda», o materiales plásticos para objetos delicados.

La inspiración principal del congreso fué el estudio del mundo de las moléculas como piedra fundamental de la estructura de los seres vivos. ¡a el año pasado, en el mismo Congreso celebrado en Chapel Hill (Carolina del Norte) durante el mes de abril, el famoso doctor Irving Langmuir (premio Nobel) presentó unos trabajos de la misma índole realizados en los virus, calificando a estas sustancias de eslabón perdido entre los mundos orgánico e inorgánico. Sirvió como exprimento para tales trabajos, el virus de la enfermedad llamada «mosaico del tabaco», que se obtiene en forma de cristales microscópicos de naturaleza netamente inorgánica, pero que en presencia de la planta, «resucita» y adquiere un aspecto de sustancia viva. En las sesiones de este año, la «anatomía» de la molécula también fué el tema trascendental.

La fabricación inorgánica de células orgánicas

El «as» de esta reunión fué el doctor Vicente du Vignaud, del departamento de Bioquímica de la Universidad de Cornell. Así como el citado doctor Langmuir se ocupó en 1938 de descubrir el límite que separa lo inorgánico de lo orgánico, el maestro de Cornell se ha dedicado a la «piedra angular» que sirve para edificar los cuerpos vivos y por tanto para su crecimiento. En sus experimentos ha obtenido una sustancia sintética que puede ser usada como elemento primario para crear artificialmente los «ladrillos» que componen los cuerpos orgánicos. La «costilla de Eva» dentro de la bio-química, encarpada en una «proteína» artificial formada por «átomos de hidrógeno doble», en vez de los clásicos átomos de hidrógeno simple que componen el agua que a diario apaga nuestra sed....

Este nuevo tipo de molécula en la que por primera vez entra el «hidrógeno doble», está además formada por carbonato de calcio. A estos elementos du Vignaud ha añadido cloro y bromo, obteniendo una sustancia exótica llamada «bromuro de deutero-etileno». Ahora bien, ¿para qué sirve este compuesto de apariencia tan complicada?

Pues, sencillamente para conocer el «barro» que sirve para fabricar los «adobos» de los cuerpos vivos. O mejor dicho, para conocer la sustancia que sirve para mantener unido ese «barro» que forma los bloques. En el mundo orgánico, el «barro» de los ladrillos lo forman las «proteínas», y con la manipulación del «hidrógeno doble» el profesor de Cornell crea proteínas o ladrillos a su antojo, porque fabrica elementos sintéticos o artificiales que le sirven para crear sus proteínas en la forma más variada. En otras palabras: con la nueva proteína obtenida en el laboratorio, la ciencia tiene en sus manos los elementos más rudimentarios de la vida.

Las barreras que abatieron Woehler y Pictet

Todos los concurrentes atribuyeron gran importancia a este descubrimiento, porque es el punto de partida para «construir moléculas» y en los anales de la ciencia tiene el mismo significado que el día en que por primera vez la investigación consiguió obtener sintéticamente una sustancia orgánica.

En el año 1828 ese gran químico llamado Federico Woehler abandonó el laboratorio de Berzelius en Estocolmo. Soñaba con aislar «lo que existía dentro de las organismos vivos»; pero en aquellos días la «fuerza vital» se consideraba algo místico y dogmático. Había obtenido de la orina de los mamíferos una sustancia cristalina que se llamaba «urea»; cristales entonces misteriosos como los «virus» que describió el año pasado el doctor Langmuir.

Woehler empezó a manipular con el amoníaco y otros compuestos inorgánicos mezclándolos entre sí, hasta que un día obtuvo «un gramo de cristales» que sirvieron para que escribiera a su maestro Berzelius: «He obtenido urea sin la intervención del riñón de un animal»... Mientras tanto Ame Pittet, en la universidad de Ginebra, demostraba también al mundo «haber roto las barreras de la química orgánica»: «Manipulando con hidrógeno y dióxido de carbono he llegado al alcohol de madera y de éste al formaldehido, después he obtenido glucosa y por fin sacarosa o azúcar de caña». El hombre obtenía sintéticamente compuestos químicos que estaban bajo el dominio del mundo orgánico.

El sueño de Edison y Ford

El «sueño de Edison» se hizo realidad en los días en que se celebraba este congreso. La última quimera del Mago de Menlo Park, fué la obtención del caucho de las plantas que espontáneamente crecen en los Estados Unidos. Su amigo Henry Ford le ayudó en sus investigaciones, pero el magnate automovilístico no pudo independizarse de la industria inglesa, que tiene el dominio de este producto.

En el distrito de Long Island, no lejos de la barriada de Brooklyn, están los laboratorios del ingeniero Mathew Stacomb. De allí ha salido una máquina llamada en inglés «horn-angle machine» (se podría decir máquina de ángulo de cuernos...) la cual, en teoría es capaz de desarrollar presiones de 100,000 a 140,000 libras por pulgada lineal (una presión parecida a la que existe en el centro de la Tierra). Esta máquina tiene la propiedad de obtener los jugos de las plantas con gran facilidad y a un costo económico.

Ahora bien, por el sur de los Estados Unidos, por México, y la América Central, vive una modesta planta de cultivo baratísimo que se llama «Castilla elástica» y que fué sin duda de donde por vez primera los conquistadores españoles obtuvieron la goma. Bajo la acción de esa máquina, el jugo de esta planta surge con facilidad pasmosa, cierto que no con la riqueza que tiene el clásico caucho (hevea brasiliensis) pero sí en cantidad suficiente para dar una fuente de riqueza que suplante a la goma trasplantada del Brasil a sus posesiones por los ingleses.

La modesta «castilla elástica» es fácil de cultivar. No requiere climas excesivamente calurosos y puede vitan extraña dolencia permanecía en el misterio, pero el 3 de abril los doctores Richard Block y Jorge Jervis, del «New York State Psychiatric Institute», dijeron en su informe que la causa del mal radica en la incapacidad que tiene el paciente de «quemar» (oxidar) y asimilar cierto amino-ácido que tenemos en el organismo y que se llama «feilalanina». La causa de la dolencia (que al parecer es hereditaria) es la ausencia de cierto «enizema» (materia que activa la digestión) cuya acción es específica para quemar el citado amino-ácido. Es decir, que el fenómeno es parecido al de la diabetes, aunque en esta última, como es lógico, interviene el azúcar.

En el mundo de las vitaminas brillaron grandes constelaciones. Los químicos presentaron varios problevir incluso en regiones no muy castigadas por las lluvias. Desde el estado de la Florida hasta el sur de Colombia—incluyendo al Caribe—hay millones de hectáreas que pueden dar esta planta de modesto porcentaje de goma, pero de beneficiosos resultados económicos. ¿Será capaz la técnica de hacer que Cuba cambie su azúcar por este nuevo tipo de goma?

La oligofrenia fenil-pirúvica y una lluvia de vitaminas

Pero volvamos al congreso. En 1934, el doctor Foiling, de Oslo, Noruega, describió un nuevo tipo de degeneración mental que llamó «oligofrenia fenil-pirúvica». La etiología de mas sin avanzar soluciones. Por ejemplo: ¿Por qué algunas veces las yemas de los huevos tienen color de aceituna? ¿Por qué las grasas de los peces tienden a disminuir la cantidad de la grasa de la leche. ¿Por qué los niños afectados de ictericia no asimilan la vitamina A? Se vió que la leche es una fuente inagotable de esas sustancias vitales. Se demostró la presencia en ella de la riblofavina (vitamina B-2) de la vitamina E)anti-esterilidad) y de la famosa K, tan importante para la coagulación de la sangre.

¿Cómo será posible revistar en estas cuartillas lo que dijeron cuatro mil químicos en su 500 monografías?..

Sensaciones de la Costa Azul

LA MALACRIANZA DE LA PIEDRA ROMANA

Abandonamos Montecarlo y ascendemos por una magnífica avenida de sicomoros, hasta la Turbie, a 500 metros de altura sobre el nivel del Mediterráneo.

Es allí que encontramos el **Alpis Summa** del itinerario de Antonino, quien había decidido, un poco a la manera salomónica, que **huc usque Italia, abhinc Gallia**; es decir, que había trazado la frontera, sencillamente; frontera que fué respetada hasta el Medioevo, entre Italia y las Galias.

Cinco años antes de Cristo fué elevado este Alpis Summa, en honor de Augusto. Las descripciones antiguas, especialmente la de Plinio, nos dicen lo que era en los días de su esplendor, una cosa indescriptible hoy en un artículo de periódico. Lo que queda es apenas un desperdicio del monumento primitivo, pero es un desperdicio que, él solo, es más titánico y más grandioso que los más grandiosos y titánicos monumentos modernos; un desperdicio que parece enclavado allí por una eternidad y dispuesto a mantener en distancia respetuosa a las furias combinadas del viento, de la lluvia, del tiempo y del hombre, como un muñón gigante que desafiara todas las cóleras de la naturaleza. ¡Una pura malacrianza de la piedra romana!

Por aquí pasaron los bárbaros. Y los bárbaros no llamados oficialmente bárbaros. Los güelfos lo degradaron piedra a piedra. Lo que quedaba de piedra después del paso de los bárbaros. Con esas piedras elevaron una fortaleza feudal, dinamitada a su vez en 1705 por un mariscal francés.

Los arqueólogos franceses vinieron después, hacia mediados del siglo pasado. Desenterraron lo que estaba cubierto de escombros, rectificaron lo que estaba desarticulado, recogieron más desperdicios en los alrededores y restauraron como pudieron lo que vemos hoy de la Torre de Augusto: un bastión imponente de mármoles corintios sobre una imponente estructura de piedra romana, una gran cúpula de 25 columnas dóricas superpuestas en dos pisos, trofeos guerreros, capiteles, estatuas... Falta la estatua monumental del Emperador que, según el relato de Plinio que tengo en las manos, medía 46 metros de estatura, tronando en su gloria sobre un grupo de pueblos esclavizados y vencidos.

Abajo, a mis pies, se desarrolla un espectáculo impresionante. Busco en mi memoria algo parecido, y no encuentro sino las cimas del Monte Parnaso y la estrategia vertiginosa del Olimpo, en Grecia.

Desde la terraza del Rondó contemplo esta mañana de resplandecientes oros en el aire, la vasta costa italiana rematada por el Cabo Nero, a la izquierda; y a la derecha la vasta tierra francesa, el Esterel, la «corniche des Maures», el contrafuerte del Camarat, Saint-Tropez, Saint- Maxime, Cannes, Niza, Montecarlo, Mentón, ondulando sobre una costa rosada ribeteada de espuma. Y al frente, distantidísimo, como labrado en aire sobre el aire, el adorable fantasma de la Córcega...

Entre la Turbie y Montecarlo, una rocalada formando cascadas, desfiladeros, árboles inclinados sobre el abismo, terrones gigantes prendidos como por milagro y casi suspendidos en el vacío. A uno le da miedo contemplar esas rocas suspendidas, que parecen que van a rodar, al menor soplo del viento, y aplastar, allá abajo, los caseríos rosados que se distinguen como delicados huevos de paloma, blancos, azules, rojos, y que, fijándonos bien, no son otra cosa que Mónaco y Montecarlo.

En este escenario se preparó, con la lentitud de los siglos, la civilización latina actual. Por aquí anduvo Aníbal y el rumor lejano de sus huestes parece haber dejado un rumor en la montaña. Por este mar pasó la galera de Pompeyo y el brick de Napoleón. Antes había paso por aquí el «desgraciado Almirante», en viaje hacia la Terra Incógnita, «vía» España. Por aquí merodearon las velas berberiscas que apresaron a Cervantes...

El sol sigue lloviendo oro sobre las perspectivas...

Eduardo Avilés Ramírez.

PIZARRONES BLANCOS

Es el pizarrón el símbolo más familiar de la escuela. No se sabe por qué ha subsistido tanto tiempo en su forma primitiva, habiendo tan pocos motivos para que así sea. Hace cien años, los pizarrones eran de madera pintada de negro. Lo siguen siendo en muchas partes, aunque en otras han sido reemplazados por hule o por grandes pizarras, pero siempre son negros, feos y poco cómodos. Hacen daño a la vista de los niños. Entristecen y obscurecen las aulas. Además, es necesario restaurarlos al cabo de algún tiempo de uso. Pero la tradición es tan poderosa, que se sigue aplicando el antiguo sistema, a pesar de haber inventado los técnicos, hace siete años, una superficie mucho mejor para escribir en ella. El mes pasado la municipalidad de Nueva York resolvió, sin embargo adoptar, a título de experimento, el pizarrón blanco o blancuzco.

Está hecho de un vidrio especial y a la larga resulta más barato que los otros pizarrones, porque no es necesario repulirlo o repintarlo. El pizarrón blanco, en el cual se puede escribir o dibujar con carbonilla o pastel de colores, se destinó en Nueva York a las clases de dibujo. Para el resto de las enseñanzas se emplean pizarrones de un blanco verdoso, menos brillantes.

RESPETO A UN FERROCARRIL

Cuando Rusia construyó su primer ferrocarril, que iba de Moscú a San Petersburgo (hoy Petrogrado), en 1851, el emperador Nicolás miraba aquel acontecimiento con tanto respeto que obligó, durante muchos años, a los hombres a descubrirse en las estaciones y los trenes, y a las mujeres a cubrir sus cabeza, en señal de respeto.

CHISTOLOGIA

EL LADRON:—¡Arriba las manos!...

EL BEODO:—Sí, señor; arriba las manos y abajo los pies, como todo el mundo.

Epistolario de OTEYZA

Sr. David Rockefeller.
Chicago.

Muy señor mío:

Al romancero castellano, fuente inagotable de sabias sentencias, pertenece ésta de que

«no son nobles los que nacen,
son los que lo saben ser»,

desarrollada luego por Juan Luis de Alarcón en «La verdad sospechosa», cuando el embustero y su padre dialogan así:

«—¿Sois caballero, García?
—Téngame por hijo vuestro.
—¿Y basta ser hijo mío
para ser un caballero?
—Señor, yo pienso que sí.
—¡Cuán airado pensamiento!
Sólo consiste en obrar
como caballero, el serlo».

Hoy a la aristocracia de los blasones ha sustituído la aristocracia de las talegas, acaso porque los pueblos no pueden pasar sin aristócratas, contra lo que los demócratas creemos. Y alegando respecto de la riqueza, aquello que con referencia a la nobleza el romancero expuso y el autor clásico expandió, diré a usted que es rico porque lo sabe ser, porque como rico obra.

No porque haya nacido usted biznieto de John Rockefeller ni porque herede la colosal fortuna que éste acumuló. Usted es rico como eran senadores en mi país los Grandes de España durante la monarquía: «por derecho propio». Y de ello me convence el periodístico informe de lo que en los campos de deportes de la Universidad de Chicago le ocurrió.

Usted hubo de ocupar allí una de las canchas de tennis, con el honesto y saludable propósito de ejercitarse en tan elegante juego. Pero estuvo a punto de no poderlo hacer, debido a que el empleado Calvin Sawyer, pretendió que pagase usted los quince centavos importe del uso de la referida cancha. ¡Usted no llevaba esa suma encima!

En lo que hacía usted perfectamente, según se vió pronto. El empleado dicho, al darle usted su nombre y señas, le dejó jugar gratis. A un pobre, posiblemente, casi seguramente, no le hubiera dejado; pero es que un pobre no puede ir sin dinero. Un rico, en cambio, sin dinero puede y hasta debe ir. ¡Como que llevando dinero se expone a gastarlo! Y gastando dinero es la manera de dejar de ser rico.

Cierto que usted tiene los millones de dólares por centenares, por millares... Pero no es menos cierto que si se descabala un dólar, ¡cualquiera sabe dónde irá a parar! Desde luego, que no irá donde fué cada uno de los dólares cabales, que su señor bisabuelo apilaba hasta formar esa montaña en cuya cúspide está usted subido. Para conservarse en tan elevado lugar, procede usted muy bien saliendo a la calle sin dinero suelto ni agarrado. Procede usted como a un rico corresponde.

Y John Rockefeller, el que formó esa enorme fortuna según es fama que lo hizo—recogiendo los alfileres que en la calle encontraba—, le sonreirá desde la otra vida, considerándole su dignísimo descendiente. Cosa que no podría considerarle, si supiera que anda usted con quince centavos en el bolsillo, expuesto a que se le caigan al sacar el pañuelo y otro futuro multimillonario los eche mano.

Aparte de que fuera inútil que se expusiese usted a sufrir esa considerable pérdida, ya que le dejaron jugar gratis al tennis en los campos de deportes de la Universidad de Chicago ¡por ser rico! Y es que el empleado encargado de la cobranza tuvo en cuenta no sólo su condición de riqueza sino también sus merecimientos para conservarla.

Por esto último, principalmente, felicito a usted. Y sin más, me ofrezco suyo atento s. s. q. e. s. m.

Luis DE OTEYZA

La Habana, 5 de Mayo de 1939.

ANECDOTA

Durante el funcionamiento de la Exposición Nacional del Niño, recientemente clausurada, conversaban con entusiasmo varios pedagogos acerca de los progresos extraordinarios que se observan actualmente en materia de enseñanza de los ciegos.

El doctor Francisco Súnico, médico distinguido, espíritu vasto y a ratos risueño, intervino:

—Indudablemente los institutos que se dedican a la enseñanza de los ciegos suelen hacer verdaderos prodigios. Cierta vez visité uno de esos establecimientos y presencié un caso estupendo.

—Cuente, doctor, cuente, exclamaron a coro los circunstantes.

—Pues, verán Udes., un ciego me cogió de la mano y me condujo a un cuarto empapelado con infinidad de retazos de di tintos colores. En seguida, colocando el índice sobre los mismos, decía la denominación de un color.

—¡Es asombroso!... dijeron varios..

—De esta manera el ciego colocaba el dedo y decía: este es blanco, este es negro, este es rojo, este azul..

—¿Y acertaba?, ocurriósele preguntar a uno de los presentes.

—¡Ni por casualidad!... concluyó el doctor Súnico.

A TRAVES DE LA VID

EL VALOR DE LAS COSAS

(ECONOMIA POLITICA Y SOCIAL)

Puedo vanagloriarme, como todos los contemporáneos míos, de haber sido testigo, en mi país, de los más estupendos sucesos que pueden conmover a una nación. He presenciado toda clase de guerras y he sufrido diversas formas de gobierno. He visto transformarse radicalmente la condición de los ciudadanos de esta tierra y he vivido en una época en que por una onza de oro, que valía diecisiete pesos, daban cuarenta, por lo menos, en «duros» de papel moneda.

Dicen que ahora es cuando estamos bien, lo que parece raro, porque los tiempos pasados, asegura el refrán, fueron los mejores.

Lo de estar satisfechos no es visible, por la intranquilidad que manifestamos, pero ello no es nuevo ni único, ya que «nadie está contento con su suerte». Por lo demás, vamos tirando, si bien penosamente.

Una vez—en el «lejano ayer», que diría nuestro muy querido amigo Ramón A. Catalá—tuvimos una gran sorpresa: la de que los centenes (que eran monedas de oro con la efigie de Alfonso XII))—no valían sino cinco pesos. Ya nos habíamos acostumbrado al rabito de los treinta centavos, y quitárnoslo, así, de pronto, no dejó de trastornarnos. ¡Cosas de los Gobiernos, que siempre están pensando en hacernos felices!

Todo el que cobraba en centenes claro está que perdía; desde el criado que se ajustó por «cuatro monedas» y con la supresión de los treinta «kilos» (entonces no se llamaban «centavos», sino «perras chicas») sólo percibía veinte pesos en vez de «veinte y uno veinte», que era lo corriente.

El que tenía alquilada su casa en veinte centenes, sufría un quebranto de seis pesos. La cosa era grave y ya se ve que no es sólo ahora cuando le dicen al ciudadano: —Te reduzco al dos por ciento en nombre de una Santa que se llama Moratoria, y tu capitalito en hipoteca es de la mitad y eso en «bonos» de papel.

Repito que la cosa es seria, seriamente, para cualquier que no sea tan templado como nuestro, pero a nosotros ya puede afectarnos hondamente, pués de haber pasado por todas las crisis y vivido entre todas clases de monedas, incluso las falsas.

Yo era partidario del centen, cinco pesos, no sólo porque daba carácter de libra esterlina, nos asimilaba al inglés, lo cual es un ideal para muchas gentes que están convencidas que hay cartas y las y hasta peores, sino porque treinta centavos de prima era pequeño engaño para nosotros, mos que aceptábamos ese valor mo si fuera efectivo y no el ducto de una imaginación viva, creyó descubrir que de esa manera vendría a Cuba todo el oro del do y... no se iría jamás.

Ilusiones; puras ilusiones, pues ni vino dinero de ninguna parte «engordar» con el ambiente de ni los cinco pesos, a pesar del mio, dejaron de ser cinco pesos, mo el pan se llama pan, en luña, y el vino es vino, allí aunque esté adulterado. Los centenes son muy prácticos y muy en sus negocios y en sus imitaciones. El apéndice que arrastraban centenes era impropio y no sino para engañarnos dentro sa. Pero en el fondo había una centada de nuestros estadistas que al comprar al extranjero sotros, como es sabido, lo necesitábamos todo de afuera) el tal tén no se admitía sino por cinco sos y... gracias.

Ahora estamos mejor, porque los hay de a ningún precio unos pesos «duros» que dicen son de plata y que sirven a peculadores para hacer negocios base de juego. Es increíble la fluencia que tienen, en nuestra da, el azar y la fortuna...!

Héctor DE SAAVEDRA.

La aviación europea compite por dominar en Sur América

INGLESES, FRANCESES, ALEMANES E ITALIANOS TRATAN POR TODOS LOS MEDIOS DE IMPONER SUS LINEAS AEREAS.—LOS NORTEAMERICANOS ESTAN EN POSICION DESVENTAJOSA POR NO TENER APOYO OFICIAL

(La North American Newspaper Alliance ha recogido en Río de Janeiro, Buenos Aires, Nueva York y Washington los datos contenidos en esta serie de dos artículos. En este se recogen los informes obtenidos en la capital brasileño).

RIO DE JANEIRO, abril de 1939.—La lucha entre las potencias aéreas de Europa y los Estados Unidos por el dominio de las aerovías sudamericanas —factor importante en la intensa guerra comercial que se está llevando a cabo al sur del Caribe—está por entrar en una fase intensiva que podría tener repercusiones de fundamental importancia en los años venideros.

Alemania es el portaestandarte de las fuerzas del Viejo Mundo, y, desde que llegó al poder el canciller Hitler, ha demostrado en esta actividad una energía extraordinaria. Habiendo comenzado la lucha con los restos de un

Matanceras

Carlos M. Gómez

De enhorabuena.

Acaba de ser designado Jefe de redacción del periódico «El País», el muy estimado compañero, que fué hace algunos años corresponsal en Matanzas, de DIARIO DE LA MARINA.

Una acertada, merecida y justa designación es la que recae hoy en el joven periodista que por sus actividades, su capacidad y su devota consagración a este campo ingrato del diarismo, sabrá triunfar como ha triunfado en cuantos cargos ha desempeñado hasta ahora.

En esta sociedad, donde tiene tantos afectos y tantas simpatías Carlos M. Gómez, se ha recibido la nueva de su nombramiento con general beneplácito.

Reciba mi enhorabuena el nuevo Jefe de redacción de «El País».

Una excursión

A Varadero.

La realizan las Antiguas Alumnas de la Milagrosa, el domingo próximo, auspiciado ese paseo por la gentil Presidenta de la Asociación, Lola Rodríguez Vda. de Argüelles y la simpática Directora Nenita Haza de Menéndez.

Serán huéspedes del Club Náutico de la Playa Azul, presidido hoy por el prestigioso caballero Dr. Juan de Dios, sobrino político de la Sra. de Argüelles.

Hasta la tarde de hoy se admitirán adhesiones para este delicioso paseo, que ofrece a las Antiguas Alumnas de la Milagrosa, que van a disfrutar de él, los mayores alicientes.

De enfermos

Nuevas consoladoras.

Sigue siendo satisfactorio el estado de salud de Octavio Serra y Cabrer de Molina, que como publiqué oportunamente se vió acometido de una seria dolencia el sábado de la semana anterior.

Aún se encuentra el Sr Serra en la residencia de sus primos, los esposos Pagés-Fundora, donde es visitadísimo por sus numerosas amistades.

También se ha operado una mejoría tranquilizadora en el estado del Sr. Alejandro Escarzaga, hermano político de esos tres profesionales matanceros tan destacados como los hermanos, Guillermo, Miguel y Ezequiel Escarzaga y Cil.

Con gusto consigno la mejoría de los dos apreciables enfermos.

De regreso

Los esposos Tapia-Campuzano.

Están desde hoy instalados en su casa del Paseo de Martí, número veinticuatro, el Sr. Florencio Tapia y su gentil esposa Fausta Campuzano, después de haber pasado una temporadita en la magnífica finca que en Limonar posee la familia Tapia.

Sepan las amistades de ese matrimonio, de su regreso a la ciudad.

Gran baile

En el Deportivo.

Para la noche del sábado trece de mayo anuncia la simpática sociedad de frente al Parque, la apertura de la temporada veraniega, con un baile que ha de rodearse de los mayores alicientes para nuestra juventud.

Una magnífica orquesta ha sido contratada por los Directivos de la novel Institución que tiene su sede en la antigua casa de «La Diana», donde estuvo después por muchos años el Instituto Provincial.

No se cabrá en el Deportivo la noche del sábado trece de mayo.

Alicia Alayón

Qué caso más triste.

Cuando regresaba de acompañar a sus primos, los esposos Smith-Alayón, en el gran duelo que hoy contontan con motivo del fallecimiento de su unigénita, de cuya muerte dimanenta ayer, sufrió un accidente automovilista recibiendo lesiones de pronta gravedad, que acaba de recibirse en estos momentos un telegrama en esta ciudad, dando cuenta de la trágica desaparición.

La Srta. Alayón, que con otras personas perdió la vida en ese macabro suceso, es prima de las Sras. Smith, de Ezequiel Revilla y de Martín Junco, a todos los que enviamos nuestro pésame sentido.

Sergio Barrientos

Un insistente rumor.

Los diarios habaneros han recogido la nueva de barajarse el nombre del joven y talentoso profesional, para una cartera en el Gabiente del Dr. Federico Laredo Bru, como candidato del Conjunto Nacional Democrático, cuya tendencia representa en esta Capital de la Provincia, el Dr. Héctor Pagés Cantón.

La noticia que circula hoy en todas partes ha sido recibida con intensa satisfacción por tratarse de un hijo de la Yucayo que la honra por su actuación brillante, por su inmaculada ejecutoria y su proceder pulcro y dignísimo.

El Ingeniero Barrientos es hijo de aquel inolvidable Jefe de Obras Públicas que tuvo Matanzas, y de la gran dama Olga Schweyer y Hernández.

Un premio

Que nos enaltece.

El Dr. Gonzalo Aróstegui a nombre de la Asociación de Escritores y Artistas Americanos se ha dirigido a la comisión que organiza los Juegos Florales Nacionales, que tendrán por sede la ciudad de Cárdenas, brindando un premio que consistirá en un artístico diploma de Honor con valiosa inscripción para el mejor trabajo que se presente, escrito a máquina, no mayor de diez cuartillas, escritas en una sola cara, sobre «Americanismo. Necesidad de intercambio entre los hombres de Pensamiento en las relaciones americanas».

Este trabajo en prosa y con aliciente tan grande como es el premio de la Asociación de Escritores y Artistas Americanos, estamos seguros que ha de tener simpatías grandísimas entre los concursantes.

Y a propósito de los II Juegos Florales de la Perla del Norte, permítaseme exteriorizar aquí mi gratitud por las benévolas frases y la expresoines de consideración que el Sr. Adolfo Díaz Pérez de Corcho, ha tenido para esta modesta sección de DIARIO DE LA MARINA, en su calidad de Secretario de la Comisión organizadora de esa interesante justa del saber.

Field Day

El catorce de mayo.

Para arbitrarse fondos con que atender a la manga fiesta que se celebrará en Sauto, en el mes de julio,—fiesta de los Graduados,— se ha organizado un field day en los terrenos del Instituto, cuyo programa tendré el gusto de publicar la entrante semana.

Será el clou de esa fiesta un Coro de Hawaianas que deleitarán al público con bailes y canciones.

De todo cuanto contienen las líneas de esta nota, hablaré con más detenimiento a medida que se acerque esa fecha en que serán investidos con su toga, los Bachilleres de 1939.

La última nota

Para decir que quedan para mañana infinitas notas que la premura con que escribo esta correspondencia me hacen aplazarlas en su publicación.

Entre ellas, la de la inauguración del balneario del Club de Oficiales, que ha de constituir un verdadero success.

También hablaré sobre el Tennis, que se apresta a que la actual temporada veraniega, revista magnos caracteres.

Y por último trataré otra vez de las regatas de vela que se celebrarán entre la Habana y Matanzas, bajo los auspicios de clubmen tan distinguidos como el Dr. Antonio Botet y Simeón, quien nos visitó el pasado lunes expresamente para ultimar detalles sobre dichas regatas.

Manolo JARQUIN.

STUDIO COUCHES SIMMONS
Para Living Room

Durante el día el Studio Couch da una nota de gusto y distinción en la más elegante habitación, así como a cualquier living room, biblioteca o cuarto de recreo. Los diseñadores Simmons han creado piezas auténticas que pueden utilizarse en cualquier departamento, pudiendo lograrse con tapices de distintas calidades y colores.

Cada uno constituye, antes que nada, un mueble práctico y de buen gusto que puede fácil y rápidamente transformarse en cama camera o en dos individuales. provistos con famosos colchones y bastidores de muelles Simmons, conocidos en todo el mundo.

SIMMONS

Los más grandes fabricantes del mundo en camas, bastidores, colchones, Gliders, Sun Tan Cots, Studio Couches, muebles de acero y equipos para residencias, colegios, hoteles y hospitales

DEPARTAMENTO DE VENTAS: SAN RAFAEL Y SAN NICOLAS.

TELEFONO M-7044. LA HABANA.

¡ESTA NOCHE!

DE 9-10 P.M.

RADIO-CONCIERTO FLEISCHMANN

¡Para los amantes de la buena música!

ISABELITA ELIAS
MAESTRO SANJUAN
OSCAR LOMBARDO
ORQUESTA FLEISCHMANN

CMCY 590 kc. CMK 720 kc. CMCK 970 kc. CMBF 1560 kc. COCO 6010 kc.

AYUDE A SU MEDICO A MANTENER SU SALUD TOMANDO TABLETAS VITAMINICAS FLEISCHMANN

DE VENTA EN TODAS LAS BOTICAS

EL SR. MIGUEL ADROVER FERRA EMBARCARA PARA LOS ESTADOS UNIDOS

Próximamente partirá para los Estados Unidos el Jefe del Departamento de Ventas de la «Ford Motor Co.», de Luyanó, y buen amigo de esta casa, Sr. Miguel Adrover Ferrá.

Se dirige a la vecina República a disfrutar de un merecido descanso, en premio a la brillante y fructífera labor desplegada en esa importante casa donde presta servicios.

DEFUNCIONES OCURRIDAS AYER EN LA HABANA

Hasta las 4 p. m.

María Alvarez Antigua, mestiza, 27 años, Hospital Lebredo.

Manuel Romero Zimanca, mestizo, 63 años, Salud No. 565.

Alfredo Ruiz Pedrosa, mestizo, 13 meses, Hospital Infantil.

Isaac Wenguer, blanco, 49 años, 10 de Octubre No. 130.

Celestino González González, mestizo, 100 años, Vives No. 427.

Asunción Arcaño Valdés, blanco, 49 años, Aguila No. 849.

Guillermo González Díaz, blanco, 58 años, H. C. García.

Pedro Acosta Pérez, blanco 71 años, Zequeira No. 222.

Pedro Machín Marcet, blanco, 66 años, Marqués de la Torre No. 3.

María Bardia Larrauri, blanca, 62 años, M. No. 555 Vedado.

Miguel Acevedo Peñalver, mestizo, San Lázaro No. 561.

Asunción Pineda Godínez, blanca, 73 años, A. N. de Ancianos.

José Pérez Janero, blanco, 4 meses, Hospital Infantil.

Continúa la Rebaja en Trajecitos de Niño

¡Sólo Hoy y Mañana!

Tallas de 1 a 10 años

Una gran variedad de modelos, confeccionados en tejidos frescos y resistentes, que lavan bien y duran muchísimo, a precios tan rebajados como éstos:

TRAJES de CRASH y de WARANDOL, que valían 1.45, rebajados a **90 c**

TRAJES de CRASH y de WARANDOL de hilo, que valían 1.95, rebajados a **1.25**

TRAJES de CRASH de HILO, de botones, que valían 2.50, rebajados a **1.75**

TRAJES de Botones, confeccionados en CRASH de HILO, que valían 3.50, rebajados a **2.45**

¡Apresúrese usted a seleccionar! ¡Traiga sus niños cuanto antes!

fin de Siglo

san rafael y águila, m-5991-92-93

CRONICA HABANERA

NOVIAS DE MAYO

Brillantísimo promete resultar el capítulo nupcial del mes de mayo.

Entre las bodas ya concertadas, cuéntase la de Conchita Armenteros, flor de gracia y de belleza, con el caballeroso amigo Rogelio Hernández, ceremonia que tendrá efecto el día veinticuatro a las nueve y media de la noche en la iglesia Parroquial del Vedado.

Boda elegante, de la que próximamente daremos más detalles.

EN LA LEGACION DEL BRASIL. — Una comida se celebró anoche en la Legación del Brasil.

Ofrecida fué a un grupo selecto de sus amistades por el Ministro del Brasil en Cuba Excmo. Señor Sylvio Rangel de Castro y su gentilísima esposa Louise Botiaux, que tantos afectos y tantas simpatías han sabido captarse en nuestra sociedad.

Un precioso decorado floral lucía la mesa, junto a la cual tomaron asiento los invitados.

He aquí sus nombres.

El Ministro de Italia, Excmo. Señor Giovanni Persico.

El ex Presidente de la República, doctor José A. Barnet y señora Marcela Cleard.

El general José Martí y señora Teté Bances.

El doctor Estanislao del Valle y señora Paula Goicoechea.

El doctor Walde Lima Sarmanho, Consejero Comercial del Brasil y señora Morena Taisses.

La señora Anita Sánchez Agramonte viuda de Longa.

La señorita Helene Botiaux.

Y el cronista que suscribe.

SYLVIA DE LOS REYES. — En la tarde de ayer y en el prestigioso «Country Club» de la Habana le fué ofrecido a la señorita Sylvia de los Reyes un gran almuerzo.

Simpático homenaje de afecto y de simpatía que le tributaron sus amigas para despedirla de la vida de soltera ya que contraerá matrimonio el sábado próximo en la Iglesia del Wajay con el caballeroso joven Luis Weaver.

Antes del almuerzo hubo un toilette shower.

Asistieron, entre las señoras, Estela Santeiro de Alonso Patiño, Elsa Maduro de Brandao, Zaida Carrera de Fernández Rebull, Ana María Sánchez de Crusellas de Gómez, Tanny García Longa de Annoni, y María Luisa Bilbao de Montoto.

Y entre las señoritas, Rosita, Margarita y Enita Rayneri, Ofelia de la Cruz, Nina Gómez Diago, Gloria Mencía, Cristina Casteleiro, y Lydia Menocal.

Angelina Ariosa.

Alina Johnson.

Hortensia Colás, Loló Goytisolo, Carmen y Carina de Posada, Toky Montero, Teresita Rionda, Georgina Martín, Lydia Lombard, Cuca Valiente, Celita Hidalgo Gato, y Peggy Coroalles.

Cristina Gelats.

María Teresa Gómez Waddington, Isolina Falcón, Josefina Loredo, Nena Ramírez Olivella, Julie Abreu, Bertha Gutiérrez, Margot y Gabriela Menéndez, Ofelia Bernal y Gina Chomat.

Gloria Barrios.

Adriana Maduro.

Luisa Rodríguez López, Carmelina Solís, Mina Valdés, María Luisa y Beatriz Morales, María Luisa de la Torriente, Lily Chabau, Teté Fernández Sellés.

Graciella Portuondo.

Josefina Recio, Beba Suárez, Babette Stevens, Carmita Díaz, Gilda Núñez Mesa, Mary Parajón, Elena de Solo, Lupe Zúñiga, Margot y Gabriela Menéndez.

María y Valentina Palacios.

Nenetica García Longa, Asunción Quintas, María Carlota Méndez, Olga Carrera, Rosario López Lemón, Esther González, Patricia Delgado, Peggy Smith y la encantadora Mari de los Reyes, hermana de la festejada.

Fué un almuerzo lucido y animado.

RAFAEL MARTINEZ CONILL.— En la Asociación Cubana de Beneficencia ha sido sometido a una grave y delicada intervención quirúrgica por el notable cirujano doctor José Lastra el conocido clubman Rafael Martínez Conill, amigo muy estimado.

Aunque el estado del paciente es muy delicado, se ha iniciado una ligera mejoría.

Formulamos nuestros votos por su total restablecimiento.

ALMUERZO ELEGANTE.—En su preciosa residencia del Vedado tuvo un almuerzo ayer la gentil Marquesa de Villalta.

Almuerzo elegante del que disfrutaron estas señoras.

La Marquesa de Tiedra.

La Marquesa de San Miguel de Aguayo.

Adriana Giquel viuda de Bachiller, Esperanza de la Torre de Rodríguez Alegre y Lily Morales de Coroalles.

Después del almuerzo se jugó bridge.

OPERADA. — En la mañana de ayer fué operada de amígdalas y adenoides por el reputado especialista doctor Abelardo Codinach, la linda niña María Rosa Entrialgo y Aixalá, hija del señor Luis Entrialgo perteneciente a la alta gerencia de «El Encanto» y de su gentilísima esposa María Teresa Aixalá.

El estado de la paciente es muy satisfactorio.

Lo celebramos.

EL DOCTOR ALBERTO RECIO.— Hoy, por la vía aérea, llegará a nuestra capital el doctor Alberto Recio, Director del Laboratorio que lleva su nombre y figura de grandes prestigios en nuestro mundo científico.

El doctor Recio, Presidente de la Sociedad de Microbiología de Cuba, asistió en representación de Cuba al Congreso de Higiene y Medicina Tropical efectuado recientemente en Washington, donde obtuvo magníficos triunfos.

Bienvenido.

(Continúa en la página SIETE)

La mejor compra que usted puede hacer en estos momentos

¡Una colección novísima!

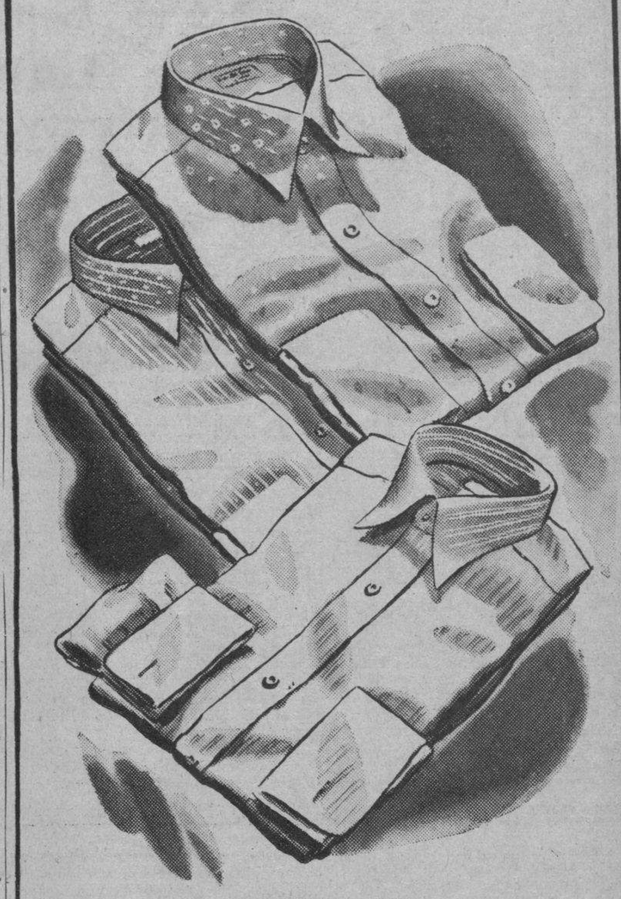

1.75

En todas las tallas

Siempre son necesarias algunas Camisas blancas. Y cuando, como ahora, se presenta la oportunidad de adquirirlas a un precio tan módico y en tejidos nuevos, sumamente frescos y vistosos, no hay ni que pensarlo. Esta colección que acabamos de poner a la venta es de batista y de poplín, con nuevos brocados menuditos y listas finas, todo en blanco Tienen puño francés y cuello planchado del más moderno estilo

¡Admírelas usted de cerca! ¡Estamos seguros de que le gustarán muchísimo!

fin de Siglo

san rafael y águila, teléfonos: m-5991-92-93

CON AIRE ACONDICIONADO EN LA PLANTA BAJA

EL CONCURSO DE MATERNIDAD OBRERA SE EFECTUARA EN LA HABANA EL DIA 14 DEL ACTUAL

La Delegación de Maternidad Obrera ha recibido distintos donativos para las triunfadoras. Llega a Trabajo la noticia de que Hungría se ha retirado de la Sociedad de Naciones

La Oficina Internacional del Trabajo, que funciona bajo la dirección del doctor José Enrique de Sandoval, ha tenido noticias de que Hungría ha comunicado su intención de retirarse de la Liga de Naciones. aunque seguira perteneciendo a la organización general del Trabajo.

Dicha retirada se debe a que Hungría está identificada con el eje Berlín-Roma, cuyas naciones no pertenecen a la Liga

El día 14 el Concurso de Maternidad

La Delegación Provincial de Salud y Maternidad de la Habana celebrará el 14 del actual el concurso de maternidad obrera ,en el Teatro «Encanto».

Para dicho acto han donado en metálico varias empresas industriales, entre ellas figura «La Tropical», con 200 pesos. Las clínicas donde son asistidas las obreras, la compañía Lechera de Cuba y la fábrica de pastas y fideos «La Pasiega», ofrecen hacer donativos en metálico.

Inspección a la Havana Electric

El Secretario del Trabajo ha designado al señor Gumersindo Martínez Amengual, perito-contable de esa dependencia para que haga una investigación en las oficinas de la «Havana Electric Railways Company» para comprobar si esa empresa tiene en vigor el escalafón de sus empleados.

Costrato Colectivo firmado

En el Negociado de Pactos y Convenios de la Secretaría del Trabajo, ha quedado suscrito el contrato colectivo de trabajo entre la Compañía Arrendataria de la Auxiliar Marítima de esta capital, y el Sindicato de Fogoneros, Marineros y Similares de la Habana, celebrándose el acto a presencia del señor Luis A Rodríguez, Jefe del Negociado de Pactos y Convenios, y con la asistencia del señor Celestino Alvarez y López, por la representación patronal y por el Sindicato los señores Serapio Meléndez, Prudencio Vidal, Julio García Orta, Carmelo García y Manuel Romaguera.

Este contrato consta de catorce bases, fijándose en ellas los sueldos que devengarán los timoneles, engrasadores, fogoneros, cocineros, camareros y marineros que prestan servicios en los barcos de la compañía comprometiéndose la clase patronal a cumplir todas las leyes sociales vigentes, así como a ofrecer el descanso retribuído a sus obreros y empleados.

Cuatro mil pesos por el proyecto de la Clínica

La Junta Central de Salud y Maternidad, ha acordado el pago de cuatro mil ciento diez y seis pesos al ingeniero Emilio del Soto, autor del proyecto para la Clínica Provincial de Maternidad, que ha comenzado a edificarse en la Calzada de Columbia.

Un individuo se suicidó ahorcándose en el balcón de la casa en que vivía

En las primeras horas de la mañana de ayer se privó de la vida, ahorcándose, Mario García Sampedro, natural de la Argentina, de 37 años de edad y vecino que era de una habitación de la casa Amistad número 462.

García, para llevar a cabo sus propósitos suicidas, con una soga que ató a la baranda del balcón de su domicilio y que da al patio, se colgó.

El vecino Pedro Amor, advirtió el hecho, dando cuenta a la policía.

El suicida dejó dos cartas, una al Juez y otra a su esposa María Quesada González. En la primera expuso que no se culpara a nadie de su muerte, y en la segunda pedía a su señora lo perdonara por los sufrimientos que le había hecho pasar durante sus quince años de matrimonio.

Cree la señora Quesada que su marido se mató por contrariedades que había tenido en sus negocios.

DESPABILE LA BILIS DE SU HIGADO...

Sin usar calomel—y saltará de su cama sintiéndose "como un cañón"

Su hígado debe derramar todos los días en su estómago un litro de jugo biliar. Si ese jugo biliar no corre libremente no se digieren los alimentos. Se pudren en el vientre. Los gases hinchan el estómago. Se pone usted estreñido. Se siente todo envenenado, amargado y deprimido. La vida es un martirio.

Una mera evacuación del vientre no tocará la causa. Nada hay mejor que las famosas Píldoritas Carters para el Hígado para acción segura. Hacen correr libremente ese litro de jugo biliar y se siente usted "como un cañón". No hacen daño, son suaves y sin embargo, son maravillosas para que el jugo biliar corra libremente. Pida las Píldoritas Carters para el Hígado por su nombre. Rehúse todas las demás. Precio: 30¢.

M.E.C.D. 2016

HOY NACIONAL
GRAN ESTRENO
IBERO AMERICA films presenta la más bella comedia musical francesa
"El ABOGADO DEL AMOR"
con Danielle DARRIEUX y Henry GARAT
Olga a Danielle Darrieux CANTAR: "El VALS TRAVESURA" "NO ME CAMBIO por NADIE" "IMAGINACION" HITS MUSICALES de esta película!
ADEMAS SE EXHIBE: "YO SOY UN BANDIDO" con John CARROLL
30¢ y 40¢

Cartel del día

POR LOS TEATROS:

LA COMEDIA: A-6737. A las 9 y 30: «Cinco Lobitos». Trasmite la CMCF y COCH.

POR LOS CINES:

ENCANTO: M-6055. A todas horas: «Transpacífico» y «Belleza en frascos».
FAUSTO: M-7800. A todas horas: «Tarakanova» y cartón.
NACIONAL: A-6700. A todas horas: «El abogado del amor» y «Yo soy un bandido».
ALKAZAR: A-6869. A todas horas: «El santo vuelve» y «Esclavos blancos».
CAMPOAMOR: A-7054. A todas horas: «Las hermanas» y «La llave del misterio».
AUDITORIUM: F-4455. «Tarakanova» y «La última carrera».
TRIANON: F-2403.
PAYRET: A-7157. «Cuatro corazones» y «Mujeres que trabajan».
RIVIERA: F-2400. «Dos corazones» y «Corazones sin rumbo».
RADIO-CINE: M-1407. «Me hicieron criminal» y «Nancy la detective».
NEPTUNO: M-1515. «Rencores disipados» y «Espías».
FAVORITO: U-2650. «Nina Petrovna ha mentido» y «Tempestad sobre el Asia».
FLORENCIA: U-3533. «El hijo del héroe» y «El chico de la calle».
OLIMPIC: F-3711. «La bestia humana» y «Despierta, Cenicienta».
INFANTA: U-3700. «Gunga Din» y «Una rubia peligrosa».
MANZANARES: U-3354. «El duque de West Point» y «Danubio azul».
ROXY: FO-3255. «Horizontes de gloria» y «El demonio es un pobre diablo».
RIVOLI: FO-2682. «Vive como quieras» y «Vivir para gozar».
MARTI: M-2724. «El club de las millonarias» y «Di que me quieres».
REINA: M-2272. «México lindo» y «El hijo de Frankenstein».
NOVEDADES: El sábado gran inauguración.
RIALTO: M-1831. «La hora radiante» y «Con los brazos abiertos».
LARA: M-2421. «Argel» y «Alias Humareda».
MAJESTIC: M-4477. El festival de la risa. Comedias y cartones.
PRADO: M-2822. «Las inseparables» y «El guapo del rancho».
VERDUN: A-9206. «Puerta cerrada» y «El crimen de Hollywood».
COLONIAL: A-7879. «Las hermanas» y «Camaradas del mar».
ACTUALIDADES: M-5575. «La ciudadela». «Camino de pecado» y John Bux y su espectáculo.
CERVANTES: M-6494. «La sonata de Kreutzer» y «Yo acuso».
LIRA: M-4474. «El irresistible» y «El último bandido».
CUATRO CAMINOS: M-3676. «Las hermanas» y «El genio del crimen».
INGLATERRA: M-5527. «El gran amor de Adriana» y «Mi hermana de leche».
GRIS: F-4292. «La casa del maltés» y «Mamá Colibrí».
VIVES: F-3128. «El drama de Shanghai» y «Los reyes del trapecio».
MODERNO: X-1305. «El gran vals» y «A galope tendido».
SANTOS SUAREZ: I-4600. «El llanero solitario» (serie completa).
CUBA: M-9796. «Guadalupe la Chinaca» y «Dos cadetes».
ROJO: M-4794. «Dímelo en francés» y «La cruzada».
WILSON: U-5863. «El último encuentro» y «El maestro».
TOSCA: I-3099. A las 9: Homenaje a Blanquita Amaro. En escena «La dama salvaje. Carlos Badías, Félix B. Caigné, René Cabell, Plácido Hernández. Orq. Cosmopolita y otros.
BELGICA: A-9128. — «Perlas son amores» y «La reina mora».
VIOLETA: M-3238. «La reina mora» y «Oro y plata.
MENDOZA: I-7285. «Piloto de pruebas» y «Un mal sujeto».

ENCANTO HOY
2 HITS! R.K.O. RADIO
VICTOR McLAGLEN WENDIE BARRIE CHESTER MORRIS en "TRANSPACIFICO"
y Lucille BALL Patrick KNOWLES Donald WOODS en "Belleza en FRASCO"
30¢ Niños 20 40¢

FAUSTO HOY ALKAZAR AUDITORIUM
INTERNATIONAL presenta la ESPECTACULAR y LUJOSISIMA SUPER PRODUCCION "TARAKANOVA"
30¢ Niños 20 Tert. 15¢ 40¢

2 ATRACCIONES R.K.O. RADIO
"El SANTO VUELVE" y Ann SHIRLEY en "ESCLAVOS BLANCOS"
20¢ Niños 15 Tert. 10¢

TYRONE POWER con NANCY KELLY HENRY FONDA RANDOLPH SCOTT en una SOBERBIA REALIZACION en TECHNICOLOR una 20th Century FOX.
"JESSE JAMES" "La EPOPEYA de UNA ERA SIN LEY"
LUNES Encanto

MARTES Fausto y Riviera
El ACTOR #1 del CINE FRANCES VICTOR FRANCEN en "CUANDO la VIDA LLAMA"
INTENSO DRAMA PASIONAL Una INTERNATIONAL

REX CINEMA M-2214
LA FUNCION EMPIEZA A LAS 11 DE LA MAÑANA
HOY
RUTAS ESCANDINAVAS
Una magnífica Alfombra Mágica FOX.
Además: NOTICIARIOS METRO y PATHE R. K. OIGAN TODOS (musical, Paramount) USTED PUEDE SER LA VICTIMA (un estudio sobre la situación del crimen en EE. UU., y la acción policiaca). EL CASO DEL SEÑOR LOBO (cartón de la Fox)
HORAS Y PRECIOS DE COSTUMBRE

ESCENARIO y PANTALLA

N O T A S

PEPITA DIAZ Y MANOLO COLLADO EN EL «LYCEUM LAWN-TENNIS CLUB»

Hoy, con motivo de celebrarse el vigésimo sexto aniversario del «Lawn Tennis Club», se celebrará una fiesta entre las socias de dicho club y las del Lyceum, con el cual se ha fundido aquél. La fiesta tendrá lugar en la casa social de Calzada y 8, a las 5 p. m.

En el programa se anuncia un brillante «show» organizado por las socias y lleno de sugestivos números. Como final, dos ilustres artistas de la escena que se hallan actualmente en La Habana, Pepita Díaz y Manolo Collado, cuya jornada del Principal de la Comedia está obteniendo tan feliz éxito, representarán en carácter un «sketch» titulado «El Pavo Real».

Como hemos dicho, esta fiesta es exclusivamente para las socias del «Lyceum y Lawn Tennis-Club».

«TRANSPACIFICO» y «BELLEZA EN FRASCOS» en el ENCANTO

Nuevamente presenta hoy la Empresa de este aristocrático Teatro, el magnífico programa de doble estreno de la R.K.O.-Radio, con dos soberbios «hits», «Transpacífico». La vibrante historia de dos hombres valientes en los momentos culminantes de su vida... Son sus intérpretes Víctor McLaglen, Wendy Barrie y Chester Morris. Un drama de intensa emotividad e intrigante desarrollo. La otra gran atracción es la sugestiva y clamorosa producción joya, titulada «Belleza en Frascos». Una película dedicada muy especialmente a las damas, por los múltiples secretos de embellecerse que les enseña. Deliciosamente interpretada por Lucille Ball, Patrick Knowles y Donald Woods. Completa el programa el cartón en colores de Walt Disney, «La Polilla y la Llama», la comedia «Loco y Medio» y el Noticiario. Los precios: 30 cts. de 3.30 a 6.30 y 40 cts. después. Niños a todas horas 20 centavos.

El Lunes: en día de gran gala y esplendor, 20th Century Fox presenta con verdadero orgullo el preestreno de la soberbia realización en technicolor «Jesse James». Conozca al bandido más valiente y temerario que jamás ha empuñado una pistola en la historia de la criminalogía universal... Tyrone Power, el máximo ídolo de la pantalla en un role que agrega un jalón más de éxito a su arte, secundado por un reparto estelar en el que figuran otras estrellas del calibre de Nancy Kelly, Henry Fonda y Randolph Scott. ¡Conozca la vida del hombre a quien un despojo y el asesinato de su madre, convirtieron en el terror de cinco Estados... «Jesse James», el bandido que inventó el asalto a los bancos, hoy tan de moda, y el de los trenes, que tanto horrorizaron a nuestros abuelos... El bandido más valiente que jamás ha empuñado una pistola... y que no obstante, tiene levantado un monumento a su memoria en el lugar donde naciera... La historia del hombre a quien un crimen convirtió en bandido... y una traición arrancó la vida... Una odisea heróica y noble que las circunstancias se empeñaron en encadenar... Vea en technicolor este relato captado de una época repleta de aventuras temerarias...

RADIO CINE: «ME HICIERON CRIMINAL»

Exito en «Radio-Cine» con el doble programa de la Warner Bros, programa doble combinado con el estupendo drama titulado «Me Hicieron Criminal» de John Garfield, Ann Sheridan, Gloria Dickson y los seis pilletes de «La Escuela del Crimen» y «Callejón sin Salida».

La otra es una interesante y movida comedia titulada «Nancy la Detective» de Bonita Granville y John Litell entre otros muchos.

Completa el programa un cartón y el Noticiero sonoro de la Universal.

Los precios: luneta y primer piso 30 centavos antes de las 6 y media, después 40 centavos. Los niños 20 cts. y la Tertulia entrada por Neptuno 10 centavos.

Mañana sábado otra vez este mismo programa y el Domingo último día desde la una y media que empieza la matinée.

El Lunes: nuevamente aparecerá en la pantalla de este cine, otra soberbia producción de la cinematografía española titulada «Africa» con la figura máxima del cinema Imperio Argentina de principal intérprete. Una realización del conocido director Florian Rey quien ya nos dió Nobleza Baturra, Mora Clara y la Hermana San Sulpicio. Figuran también en el reparto artistas de gran categoría como Manuel Luna, Ricardo Merino, María Paz Molinero, Rafaela Satorres y otros muchos.

PAYRET HOY 29 y 30
Gran EXITO!
El ULTIMO GRAN ACONTECIMIENTO MUSICAL EN BUENOS AIRES
ALBERTO VILA GLORIA GUZMAN TANIA Enrique SANTOS en "CUATRO CORAZONES"

CAMPOAMOR: «LAS HERMANAS»

Nuevamente se exhibe hoy en este teatro la monumental película «Las Hermanas» y le aseguramos que quedará usted intensamente complacido con esta creación, porque Bette Davis y Errol Flynn, que son dos de sus favoritos, hacen una labor admirable y porque la trama es sentida e interesantísima.

Completan este programa «La Llave del Misterio», que tiene muchos ángulos de interés para el público pero el más admirable, es la belleza de Ann Sheridan, que dejará intensamente impresionados a todos los que vean este drama. Una emoción en cada escena. Un escalofrío en cada instante. Un grande amor y una intensa sorpresa en su gran desenlace, y es secundada por Dick Purcell. Además se exhibe un precioso cartón y una Variedad, el último Noticiero sucesos mundiales.

Los precios son siempre populares. Luneta 20 centavos todo el día. Niños 10 centavos. Tertulia 10 centavos.

Mañana: «Las Hermanas» y «Batacián en París».

Ya están en instalación las 350 lunetas en la tertulia para comodidad del público asistente a ella y la nueva ventilación que garantizamos será el teatro más fresco.

LA COMEDIA: HOY: «CINCO LOBITOS»

La Compañía de Pepita Díaz y Manolo Collado que actúa con éxito desde la escena del teatro La Comedia, presentará esta noche, a las 9 y media, un simpático repriss, el de la comedia ultra-moderna de los hermanos Serafín y Joaquín Alvarez Quintero «Cinco Lobitos». Moderna. Dinámica. Graciosa. Fina. Trasmitirá la CMCF y la COCH, empresa teatral. Precios: lunetas $1.00 y butacas 80 y 60 centavos. Localidades al A-6737.

Mañana sábado: dos grandes tandas; por la tarde, en función de moda «La Dama del Armiño», bellísimo drama en versos de Luis Fernández Ardavín. Por la noche, en función de gran gala, premiere espectacular del magnífico drama del ilustre poeta y comediógrafo mexicano, Miguel N. Lira, titulada «Vuelta a la Tierra».

El domingo, a las 3, a petición «Para tí es el Mundo», el éxito de risa de la temporada. A las 5 y media «Cinco Lobitos» —una comedia moderna— y por la noche «Vuelta a la Tierra».

El próximo lunes, día 8, se cumple el primer mes de actuación triunfal desde la escena del teatro La Comedia, de la gran compañía española de Pepita Díaz y Manolo Collado. Por este motivo, y para conmemorar este acontecimiento, tendrá efecto una gran función extraordinaria a beneficio del público con la presentación por última vez del fuerte drama de Don José Echegaray «Mancha que limpia» a precios popularísimos de 60 centavos la luneta y 30 centavos la butaca.

PASADO MAÑANA: GRAN CONCENTRACION COLEGIAL EL TEATRO MARTI. ENTREGA DE PREMIOS DEL II GRAN CONCURSO DE «AVANCE»

Pasado mañana, es decir, el domingo día 7, a las 9 de la mañana, tendrá efecto en el elegante teatro «Martí» de Dragones y Zulueta, la más extraordinaria fiesta del año, que venía siendo anunciada para celebrarse en La Comedia, pero que debido a su poca capacidad, ha de efectuarse ese mismo día y a la misma hora en el espacioso teatro «Martí», donde podrán asistir todos y cómodamente disfrutar del mejor de los ratos.

Por momentos crece el entusiasmo en todos los planteles, para asistir a esta colosal fiesta, en la que se hará entrega a los 84 atletas colegiales de los premios conquistados en el segundo gran concurso de «Avance», que sirvió para elegir a los más populares del curso 1938-39.

Y es que son múltiples los alicientes que para mayores y colegiales han combinado en un magnífico programa. Figuran en el mismo: el lindo coro Primavera del Colegio Estrella, bailes por las alumnas María Luisa Dolz y Sepúlveda, números de canto por las alumnas Montori, solos de guitarra por la Escuela Pías, un coro de la escuela 104, shows del María Moliner, Excelsior, los populares Bates Universitario con Raúl Revilla del Atlético de Cuba, la Corte de Toalla de los muchachos del Instituto No. 1, Modestín Morales y su academia, la orquesta rítmica Ritmo de Martínez Conill, la Compañía Infantil de Roberto Rodríguez, que reaparece en el escenario el teatro de sus triunfos. Asistirá la Banda de la casa de Maternidad Beneficencia.

Las localidades a los precios de 20 centavos colegiales y 40 centavos mayores, están a la venta en los colegios, en la casa Sánchez y Contaduría del Martí, en los Departamentos de Sports y en «Avance» a los con 6 entradas: $4.00.

Importante: las localidades sobrantes para el Principal, sirven también para el teatro Martí.

El confortable teatro Martí, albergará el más grande de los festivales pasado mañana, a las 9 de la mañana, hora en que comienza esta simpática fiesta en la que están invitados todos los colegiales de C...

TEATRO ENCANTO
DOMINGO 7 a las 10 de la MAÑANA
GRAN RECITAL Carmina BENGURIA
GENIAL INTERPRETE DEL POEMA!
LUNETA NUMERADA $1.00 SIN NUMERAR $0.80 BALCONY 0.60

TRIUNFA «TARAKANOVA» EN EL FAUSTO

Pocas veces la pantalla ha ofrecido un romance de más exquisita emotividad que el que vemos desarrollarse en la fascinante trama de «Tarakanova». Producción lujosísima, fiel trasunto del ambiente de fastuosidad e inusitado esplendor que existía en la Rusia de los Zares, cuando Catalina la Grande empuñaba varonilmente las riendas del vasto Imperio Moscovita, ofreciéndonos en su trama repleta de intrigas palaciegas, una historia de amor de idílica belleza e intensísima emotividad... «Tarakanova» se presenta hoy acompañada de la Variedad «Música en Broadway» y el Noticiario. Los precios: 30 cts. de 3.30 a 6.30 y 40 centavos después. Niños a todas horas 20 centavos y Tertulia Familiar 15 centavos.

El Martes: el actor No. 1 del cine francés, Víctor Francen, en el intenso drama pasional «Cuando la Vida Llama». Una historia de amor torturante en que cuatro almas enamoradas se sumergen en los abismos de la tragedia... Amar a una mujer más que a su propia vida, y, siendo correspondido por esta, entregársela en matrimonio a otro hombre... Sentir deseos de morir, y cuando ya la muerte llega, conocer que esa mujer nos ama... Sentir entonces ansias de vivir para gozar de este amor... mientras la vida parece negarnos ese derecho a la felicidad... Esa es la tragedia de amor que vemos desarrollarse en «Cuando la Vida Llama», cuyos protagonistas son víctimas que se sacrifican en el altar de un amor ciego y cruel...

«EL SANTO VUELVE» y «ESCLAVOS BLANCOS» en el ALKAZAR

Un programa de extraordinaria emoción presenta hoy la Empresa de este popular coliseo: «El Santo Vuelve». Una historia de crispantes y sensacionales sucesos, en la que se destaca la ya bien conocida personalidad de «El Santo», combatiendo el crimen con el crimen... y captándose la simpatía de todos. La otra gran atracción es el fortísimo drama «Esclavos Blancos» con Anne Shirley. Rebelión de la juventud que padece las miserias de una civilización que le niega el derecho a vivir y a ser feliz... Un drama humano y real que en vigorosas escenas pone de relieve el problema que actualmente confrontan todas las juventudes del mundo, atadas a un sistema que las crucifica cruelmente en aras de un inhumano egoismo... Además el cartón «Vida Errante», la comedia «Cosas de Estudiantes» y el Noticiario. Los precios: 20 centavos de 1.30 a 6.30 y 30 centavos después. Niños a todas horas 15 centavos y Tertulia Familiar 10 centavos.

El Lunes: el máximo ídolo de la pantalla, Charles Boyer y la adorable Irene Dunne, en la película que es todo amor «Dos Corazones». Un idilio que para la juventud tiene el perfume del alma... y para los viejos una evocación exquisita de un pasado ya muerto... Dos corazones que se amaban con frenesí y un destino cruel se empeñó en mantener alejados... Una nueva pareja de amantes que acelerará las palpitaciones de todos los corazones. Conjuntamente se estrenará el emocionantísimo drama de la Columbia, «Destinos sin Gloria» con Jack Holt y Beverly Roberts.

Pronto: la lindísima Danielle Darrieux y el apuesto John Loder en la maravillosa y espectacular superjoya «Katia».

Simone SIMON y Jean GABIN "LA BESTIA HUMANA"
Adaptada de la INMORTAL NOVELA de EMILIO ZOLA !!!
SUPRIMIDOS LOS PASES de FAVOR
HOY en OLIMPIC

«AFRICA», CON IMPERIO ARGENTINA EN EL RADIO CINE

La Cifesa puede sentirse orgullosa. «Africa», su última superproducción, que se pre-estrena el lunes en el «Radio-Cine», es un magnífico alarde de tema, de suntuosidad, de interpretación y de técnica. La vida marroquí, con su exotismo sugestivo, con su rara mezcla de espontaneidad y refinamiento, con sus pasiones encendidas y su fantasía exuberante, con el encanto de sus mujeres y la bizarría de sus hombres, está magistralmente captada en esta nueva película, que tiene por protagonista a esa inmensa actriz, a esa figura radiante y única del cine hispánico que es Imperio Argentina.

El asunto de «Africa» es intensamente dramático. Aixa, la protagonista, es una cantadora indígena, mujer de singular belleza, en cuyos labios las melodías sarracenas tienen un misterioso encanto. Dos hombres dos nobles musulmanes, con jerarquía de «caids», se disputan el amor de «Aixa». Por ese amor fatal se desata el drama. Las figuras de los dos rivales se recortan sobre el paisaje árido del desierto, en actitud retadora. El amor o la muerte. He ahí el dilema trágico, mientras Aixa, que sin querer ha causado el conflicto por el sortilegio de su belleza y de su gracia, maldice la hora en que Alá hizo de ella una mujer de belleza sin par, de fatales hechizos.

El lujo y la propiedad con que está presentado el ambiente marroquí es uno de los altos valores de esta película, aparte de la labor personal de Imperio Argentina, que se ha posesionado del papel y nos ofrece una versión insuperable. María Palmero, Pedro Merino, Rafaela Satorres, Manuel Luna y Pedro Fernández son también destacados intérpretes de esta producción, que tiene la música bellísima del maestro Juan Torroba.

«Africa» se pre-estrena el lunes en el «Radio-Cine», a los precios de 20 centavos la luneta y 20 la tertulia todas horas.

Imperio ARGENTINA en su última producción AFRICA
Pre-estreno LUNES 8 Radio-Cine

NACIONAL: «EL ABOGADO DEL AMOR» (ESTRENO)

«El abogado del amor» pertenece a un género donde el espíritu francés tiene que moverse con soltura: a un género frívolo, alegre, amable, distinguido... Bajo ese título se oculta una primorosa comedia musical, realizada con esmero y con un sin fin de cautivadores detalles. Le sirve de fundamento la constante fricción entre una muchacha a la moderna y un padre a la antigua, apoyada la primera por una madre que saca las cosas de quicio. Y no falta, tampoco, el galán que complica las cosas.

En un ambiente de lujo y elegancia transcurre la acción, dentro de la cual se mueven nada menos que Danielle Darrieux, más seductora que nunca, más actriz que nunca y que canta deliciosas canciones; y Henry Garat, el mejor de los galanes franceses, secundándola en todo con una gran eficacia.

Música inspirada y bella sirve de fondo a «El abogado del amor», que se exhibe a las 3:50, 6:45 y 9:55; alternando con «Yo soy un bandido», por John Carroll, Kay Linaker y Craig Reynolds y que irá a la pantalla a las 2, 5:13 y 8:15, con todos los atractivos de su asunto interesante, basado en un caso de patología y de su movimiento rapidísimo y subyugador.

30 centavos por la tarde y 40 por la noche cuesta la entrada. Tertulia, 10 centavos.

Un programa dedicado a la intriga, a la aventura, a la truculencia, un programa para los que gustan de emociones fuertes, se ofrecerá desde el 10 hasta el 12 próximos. En él figuran «El misterio de Mr. Wong», por el inimitable Karloff y «La casa embrujada», repleta de originales pormenores y por Claire Windson, Jackie Moran y Ralp Morgan.

MAÑANA: «TRANSPACIFICO» EN EL RIVIERA

Hoy presenta por última vez la Empresa de este elegante Teatro al máximo ídolo Charles Boyer con la distinguida y adorable Irene Dunne en la bellísima producción «Dos Corazones». Completa el programa «Corazones sin Rumbo» con Charles Boyer y Katharine Hepburn. Además el Noticiario. Los precios: 30 centavos por la tarde y 40 por la noche. Niños tarde y noche 20 centavos y Tertulia 15.

Mañana: sensacional programa de doble estreno de la R.K.D.Radio: Victor McLaglen, Wendy Barrie y Chester Morris, en el intenso y emocionante drama «Transpacífico». La vibrante historia de dos hombres valientes en los momentos culminantes de su vida... La otra gran atracción es la clamorosa y exquisita superjoya «Belleza en Frascos», dedicada muy especialmente a las damas por los múltiples secretos de embellecerse que les enseña. Son sus intérpretes Lucille Ball, Patrick Knowles y Donald Woods.

El Lunes: Complaciendo miles de peticiones, la lindísima Danielle Darrieux, y el apuesto galán John Loder, en la deliciosa joya de joyas «Katia». Además se estrenará el misterioso drama «La Coartada»

El Martes: el actor No. 1 del cine francés, Victor Francen en el intenso drama pasional «Cuando la Vida Llama». Una tragedia amorosa en la que cuatro corazones viven días de dolor y felicidad... y los amantes del cinema experimentan una sensación intensa de intrigante expectación.

UN ESTRENO EN CUBA
"VUELTA A LA TIERRA"
Un drama valiente, que nos presenta el más escabroso de los problemas.
"VUELTA A LA TIERRA"
Con un asunto atrevido y personajes humanísimos dentro de un marco netamente típico y un diálogo que acusa belleza poética y fuerza emotiva, por la compañía
DIAZ-COLLADO
MAÑANA, A LAS 9½ DE LA NOCHE, EN EL TEATRO
"LA COMEDIA"
SEPARE SU LOCALIDAD: A-6737
EMPRESA TEATRAL: "CMCF" y "COCH"

RADIO CINE HOY 30¢ 40¢ Niños 20 Tert. 10
EXITO! WARNER presenta al GENIAL ACTOR JOHN GARFIELD en la MARAVILLOSA OBRA "ME HICIERON CRIMINAL"
con Gloria DICKSON y la "pandilla" de "LA ESCUELA del CRIMEN"
ADEMAS ESTRENO: "NANCY LA DETECTIVE" con Bonita GRANVILLE

G A C E T I L L A

AUDITORIUM: «TARAKANOVA»

Pocas veces la pantalla ha ofrecido un romance de más exquisita emotividad que el que vemos desarrollarse en la trama de «Tarakanova», el lujosísimo y a la par maravilloso film de Fedor Ozep, que hoy presentamos en nuestros turnos de 5:15 y 9:45.

En él podemos ver a una bellísima joven (Annie Vernay, la que realiza un brillantísimo debut en el séptimo arte) en los umbrales de la vida y aspirando a un trono, renunciar a éste por el amor de un conde (Pierre Richard Willm), que a su vez, por el amor hacia élla, desafía las iras de una sanguinaria emperatriz (Suzy Prim) y con una sonrisa en los labios, da su vida en su holocausto. Entre los pasajes de más belleza de «Tarakanova», hacemos mención a los carnavales de Venecia, espectáculo de encanto singular que resulta un verdadero deleite para la vida y el oído.

No deje de ver hoy «Tarakanova», historia de amor que toca las fibras más recónditas del alma, haciéndonos vivir una angustia exquisita, en la fascinación de su trama.

En los turnos de 4 y 8:30 la precoz, genial actriz Edith Fellows con Jacqueline Wells y Richard Fiske en la super-joya: «La última carrera».

Mañana y el domingo, desde «Tarakanova» y «La última carrera».

TRIANON: «AGUILAS SOBRE EL MAR»

Con un magnífico programa de la Warner Bros, en sus carteleras, este teatro presenta en sus turnos preferentes de 5:15 y 9:45 la sensacional producción titulada: «Aguilas sobre el Mar», realista y formidable drama lleno de acción y heroismo donde el cielo es el límite de las grandes batallas que se libran a modo de simulacro, en las emocionantes escenas que la misma encierra.

Además hay un romance conmovedor, en que George Brent y John Payne, que son hermanos se enamoran de Olivia de Haviland, así como en un interesante role, el simpático Frank McHugh, John Litel y Victor Jory, figuran de un modo sobresaliente en algunas escenas. Conjuntamente a las 4.00 y 8:30, la intrigante y original película titulada: «Cuando Naciste?» con Margaret Lindsay y Anna May Wong.

Se completa el programa con noticiero, variedad y cartón.

Mañana: El mismo programa de hoy.

El domingo: Grandiosa Matinée comenzando a la 1:30.

El lunes: La interesante producción titulada: «Esclavos Blancos», con Anne Shirley.

Martes y miércoles: Una regia lujosa film de la International, «Tarakanova», con Vera Vernay y Pierre R. Willm.

Sábado y domingo: «Gente de Mundo» por Preston Foster, Ann Martín y Phyllis Brooks, además «Mientras New York Duerme», con Michael Whalen, Jean Rogers y Chick Chandler.

M.E.C.D. 2016

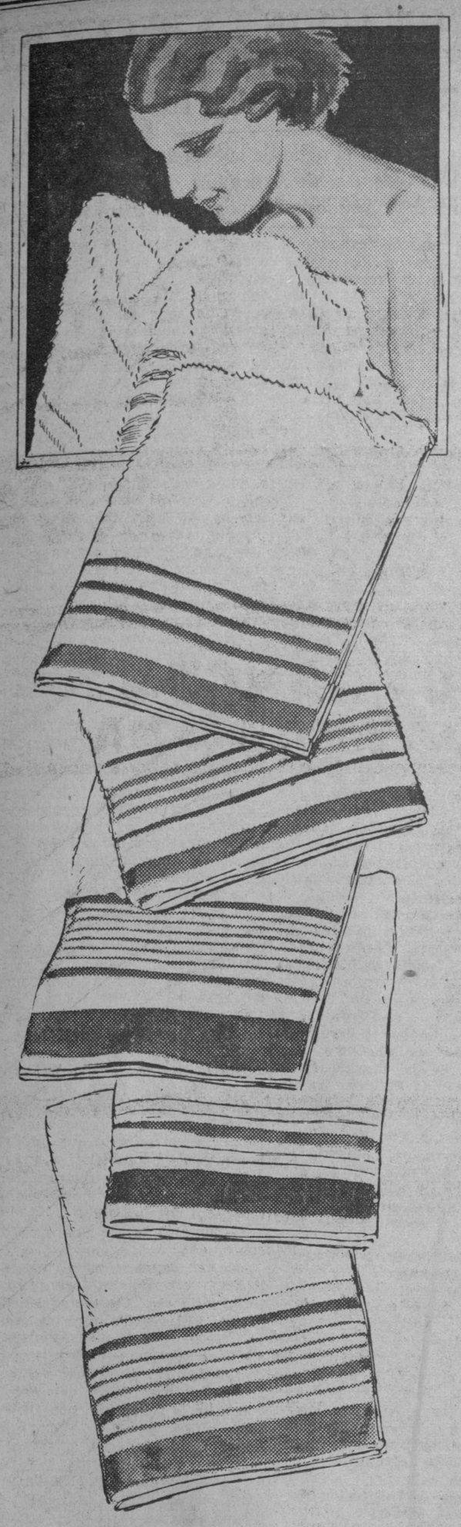

TOALLAS

Recuerde al comprar su habilitación de playa, que también en TOALLAS *"LA EPOCA"* tiene el más completo surtido y los precios más económicos.

Lo mismo para la cara, que de baño y medio baño, tenemos una variedad inigualable.

Recomendamos especialmente vean el tipo diseñado, que vendemos a

3 por 90c.

Tamaño grande para la cara.

"la época"

NEPTUNO Y SAN NICOLAS

La tienda mejor surtida y que más barato vende.

CRONICA HABANERA

GRADUADA

Acaba de graduarse de profesora de piano con brillantes notas tras magníficos ejercicios la bella Srta. María Luisa Sánchez y Gómez, aventajada alumna del Conservatorio Grabados, fundado y dirigido por la eminente pianista Flora Mora.

Nuestra felicitación para la Srta. Sánchez.

EN SUS DIAS.—Está de días en esta fecha, y con tal motivo lo felicitamos, el comandante del disuelto Ejército Nacional, Pío Alonso, tan querido de todos en esta sociedad.

También felicitamos al comandante Pío Alonso por los triunfos que acaban de obtener sus alumnos de la Sala de Armas del Centro de Dependientes, ganando el primer puesto de Florete y el primer puesto de Espada en las últimas competencias auspiciadas por la Federación Nacional de Esgrima.

Reciba nuestro saludo, cordial y afectuoso.

EN EL PRINCIPAL DE LA COMEDIA.—La Compañía de Pepita Díaz y Manolo Collado, que actúa con éxito desde la escena del teatro «La Comedia», presentará esta noche, a las 9 y media, un simpático repriss, el de la comedia ultra-moderna de los hermanos Serafín y Joaquín Alvarez Quintero, «Cinco Lobitos».

Mañana, sábado, dos grandes tandas: por la tarde, en función de moda, «La ama del Armiño», bellísimo drama en versos de Luis Fernández Ardavín. Por la noche, en función de gran gala, premiere espectacular del magnífico drama del ilustre poeta y comediógrafo mexicano, Miguel N. Lira, titulada: «Vuelta a la Tierra».

El domingo, a las 3, a petición: «Para tí es el Mundo», el éxito de risa de la temporada.

A las 5 y media «Cinco Lobitos» —una comedia moderna— y por la noche: «Vuelta a la Tierra».

EN LA PARROQUIA DEL VEDADO. — El sábado último se verificó en la Parroquia del Vedado, ante su altar mayor, la boda de la encantadora señorita Gabriela Raphel y Suevos con el joven Alberto Batlle y de Acosta, tan correcto y simpático.

Para esta ceremonia lució sus mejores galas la amplia y hermosa parroquia de los RR. PP. Dominicos.

Fueron padrinos la bondadosa dama Ursulita de Acosta y Espinosa de Cárdenas, madre del novio y el señor Adolfo Raphel y Carricarte, tío de la novia.

Por parte de ella suscribieron el acta como testigos, el coronel Alberto de Carricarte, el conocido procurador Nicolás de Cárdenas, el doctor Joaquín Martos y el doctor Bernardo Caramés.

Por parte de él lo hicieron, a su vez, los doctores Tomás Felipe Camacho, Antonio Casuso y Díaz Albertini y José Manuel Quintana y el señor Manuel García Rodríguez.

El mismo día, en horas de la mañana, tuvo lugar la boda civil ante el conocido notario doctor Bernardo Caramés.

Testificaron en dicho acto, por una y otra parte, el ingeniero Ignacio de Vega, y los señores Ramón Capín Migoya, Manuel F. Camacho, Francisco Espino Agüero, Constantino Martínez, y Adolfo Raphel y Carricarte.

(Continúa en la página NUEVE)

Algo nuevo

NOS LLEGA TODOS LOS DIAS...

... Acabamos de recibir amplísimas colecciones de vestidos a precios de gran economía

Precioso modelo de tarde con fino trabajo de alforzas.

$8.75

Sencillo y elegante modelo de tarde con fino trabajo de alforzas en las mangas y la saya y cinturón de piel en color contrastante.

$16.75

Elegante modelo de vestir con blusa de lencería y banda en color contrastante.

$10.75

Nuestra política siempre ha sido mantener nuestro stock en constante renovación para poder brindar, en todo momento a nuestras distinguidas clientes, la última novedad... el último desarrollo de la moda. Así resulta que **"algo nuevo nos llega todos los días"** y que, para toda mujer elegante, la visita diaria a nuestros distintos departamentos es una imprescindible necesidad además de una experiencia sumamente agradable.

En estos últimos días hemos recibido amplísimas colecciones de vestidos en modelos de vestir y sport, en alegres estampados y en los colores de última creación. Es un admirable conjunto de modelos que interpretan exquisitamente el último desarrollo de la moda y que han sido marcados a precios sorprendentemente económicos.

Sánchez y Arana

AMISTAD 304 entre: San Rafael y San José
Tels. A-7737 y A-0481

UNGUENTO CADUM PARA LOS GRANOS

EL UNGUENTO CADUM hace que los granos se sequen y se desprendan, dejando la piel blanda y suave. Es calmante y antiséptico, y empieza a cicatrizar tan pronto como se aplica. Durante muchos años ha probado ser de gran alivio para millares de personas en casos de eczema, acne, (barros), granos, furúnculos, úlceras, erupciones, urticaria, ronchas, almorranas, comezón, sarna, heridas, arañazos, cortaduras, lastimaduras aspereza de la piel, postemillas, escaldaduras, salpullido, quemaduras, costra, magulladuras, etc. Tenga mucho cuidado con las imitaciones.

SUSCRIBASE Y ANUNCIESE EN EL «DIARIO DE LA MARINA»

ROMPIO EL CANDADO

Raúl Rivas Fernández, vecino de Zulueta 208, fué acusado por Mateo Urrutia García, encargado de la expresada casa, de haber roto el candado de la habitación que ocupaba en dicha casa, después de haber sido desahuciado por el Juezgado correspondiente.

Traslados en la Policía

Por disposición del Jefe de la Policía Nacional, se ha llevado a cabo el traslado de los capitanes Miguel Herrera, de la Quinta a la Cuarta Estación, y Rafael Campos, de la Cuarta a la Quinta Estación; de los tenientes Carlos Sánchez de la Oncena a la Décimatercera Estación, y Luis Martínez Rodríguez, de la Décimatercera a la Oncena Estación, y de los vigilantes 2,435, José M. Martínez, de la Octava a la Novena Estación y 238, Manuel P. Herrero, de la Novena a la Octava Estación.

KABUL no es tintura

Aceite KABUL es una brillantina delicadamente perfumada que se aplica con las manos. No mancha ni es perjudicial para la salud. Cuarenta años de éxito contra las canas, su mejor garantía. De venta en farmacias y perfumerías.

HURTO DE BOLETOS

A la policía denunció Ramón Blanco García, vecino de Perseverancia 104, que en ocasión de encontrarse jugando a los dados en Virtudes y Belascoaín, le hurtaron 29 billetes del Sorteo de Beneficencia.

La Milagrosa
VIVERES FINOS
ESPECIALIDAD EN PRODUCTOS PARA NIÑOS
GALIANO-404 TELFS. M-6466 - A-7137

MUNICIPIOS DEL INTERIOR SE PROPONEN ADOPTAR LAS NORMAS HABANERAS DE PERDON FISCAL

Cien mil pesos de utilidad obtuvo el erario local por dicha amnistía. 659 niños inscritos en el Balneario. Bonificación en fincas urbanas. 27,201 apremios. Sigue el pago de nóminas

El Presidente del Ayuntamiento, señor Francisco Rivero San Román, tiene, entre otras buenas cualidades, la de un profundo respecto hacia la prensa. No hay problema en el Municipio que cave entre su persona y su antesala oficial un abismo tan profundo que no pueda salvarlo la tarjeta de un repórter. Estos le entrevistan, pues, cuándo y como quieren.

Por eso, cuando se informó ayer en la Secretaría de la Administración que el doctor A. Dumigrón, Alcalde de Unión de Reyes, provincia de Matanzas, había solicitado de su colega habanero copias de los decretos dictados ha poco implantando una ley de amnistía municipal para los contribuyentes morosos, a fin de repetir el procedimiento en aquella localidad, muchos periodistas comentaron la noticia con el Presidente Rivero San Román.

—Es el séptimo Mayor de la Isla —le expusieron,— que trata de imitar esa política fiscal del Consistorio capitalino, el que en consecuencia debe sentirse satisfecho de ella.

—Efectivamente, señores.

—Sin embargo, señor Rivero San Román —inquirió un compañero,— se puede saber por qué la imitan?

—Hombre, por sus buenos resultados.

Los repórters quedaron en suspenso.

—Ah...! Los Alcaldes del interior los conocen.

—Y ustedes también.

—Pues palabra que no, señor Presidente.

—En ese caso, me honro con ilustrarles. La Amnistía Municipal de Treinta Días produjo al Municipio de La Habana un ingreso neto de cien mil pesos.

—¿Nada más?

—Esas son, por lo menos, mis noticias.

—No concuerdan con las nuestras.

El señor Rivero San Román mostró a sus interlocutores el firmamento a través de una ventana abierta.

—Colores tiene el arco-iris, —dijo lentamente,— para que cada cual escoja el de su agrado...

Tiene razón nuestro distinguido amigo.

659 inscripciones en el Balneario Infantil.

Diariamente y a las horas señaladas al efecto, centenares de familias pobres acuden a las oficinas de la Dirección del Balneario Infantil Municipal para inscribir a sus hijos con objeto de que disfruten de baños de mar durante la temporada que se abre a mediados de este mes.

—Suman ya seiscientos cincuenta y nueve los inscriptos,— nos dijo la señora María Méndez y López, Jefe del Departamento de Previsión y Asistencia Sociales de la Municipalidad, que supervisa personalmente dichas labores de aceptación de aspirantes.

Como ya publicamos, estos son sometidos a reconocimiento médico, para impedir que padezcan de alguna enfermedad transmisible o de carácter diverso, para cuyo tratamiento resulte nociva el agua del mar.

Reiteramos al vecindario pobre de la ciudad que la inscripción en el Balneario Infantil es gratuita y que para ser atendido no es necesaria carta de recomendación alguna. Conste así.

Varios cargos al cobro.

La Sección de Adressógrafos del Departamento de Impuestos Municipales, está trabajando muy activamente en la confección de los recibos para el cobro de las contribuciones de 10,995 fincas urbanas con rentas rebajadas por los propietarios al amparo de la Ley de Alquileres, cuyo cargo que asciende a la importante suma de $140,000.00 se pondrá al cobro hoy día cinco de Mayo.

Con estos nuevos recibos por la suma de $140,000.00, además de los puestos al cobro el día 26 de Abril por la suma de $445,000.00, todos correspondientes al segundo trimestre del impuesto sobre fincas urbanas, hacen un gran total de $585,000.00, sin contar otras muchas fincas urbanas que no están incluídas en los cobros, por encontrarse los expedientes en tramitación unos, y de resoluciones de recursos otros, que al ser resueltos por la Junta de Amillaramiento aumentarán los cargos en más de $600,000.00 al trimestre.

Tramitó la Policía 27,201 expedientes.

En el informe rendido por el Sargento de la Policía Nacional señor Manuel Estévez, Jefe del grupo de vigilantes que presta servicios como agentes de apremios del Municipio, se consigna que durante el mes de Abril pasado se han tramitado en total 27,201 expedientes, entre los cuales figuran 1,247 embargos; 1,276 modelos 12, bajas, conversiones y denuncias; 15,311 notificaciones de apremios del Acueducto de Albear; y 2,972 recibos de alquileres embargados; habiéndose cobrado por gestiones de la Policía, la suma de $387.00 por recibos de alquileres embargados.

Los pagos al personal.

Entre los pagos ordenados hoy por la Alcaldía, figuran las siguientes nóminas del mes de Abril, que fueron cursadas inmediatamente para su liquidación:

Del personal a las órdenes del Alcalde, $450.00; Gastos de representación, $150.00; por Dietas a los Comisionados de la Junta de Amillaramiento, $700.00; Presidencia del Ayuntamiento, $1,935.00; Almacén del Depósito Municipal, $120.00; Matadero Privado Swift Co., $225.00; Mercado Unico, $220.00; Panamericano Corporación Internacional, $695.00; Campo Deportivo «Víctor Muñoz» y Lawton, $310.00; Escuela «Romualdo de la Cuesta» $455.00; Cajas de cadáveres, $333.50; Balneario Infantil, $395.00; Asilo «Julio de Cárdenas» $270.00; Servicio de Enterramiento, $230.00; Servidumbre, $45.00; Departamento de Turismo, $590.00; y del Acueducto de Albear: Sección de Compras, Material y Transportes $1,905.00 y una nominilla de temporero por $30.00. En total se pagaron haberes por la suma de $9,058.50.

Movimiento de fondos.

La recaudación obtenida en la Tesorería Municipal el día 3 del actual, según la nota facilitada por el Contador, Sr. A. Paz, fué como sigue: Por Ejercicio Corriente, $23,434.14; por Resultas, $1,184.25; para el Consejo Provincial, $1,325.73; y por Plumas de Agua, $5,088.63.

Existencia en Caja: De Ejercicio Corriente, $40,817.92; de Resultas, $4,759.43; del Presupuesto Extra, $79.20; del Consejo Provincial 16 mil 912 pesos con 88 centavos; del Acueducto de Albear, $3,885.90; y por Depósitos de todas clases, $258,957.60. Total general en Caja por todos conceptos, $347,429.31.

La aristocracia de los pañuelos:

PYRAMID

ANTISEPTICO LISTERINE

TENGALO SIEMPRE A LA MANO

M.E.C.D. 2016

G A C E T I L L A S

PAYRET: «CUATRO CORAZONES»

Desde las dos de la tarde «Payret» presenta un gran programa el cual fué un éxito ayer. Presentación otra vez a petición de la super-producción argentina: «Mujeres que Trabajan», película de gran argumento y colosal interpretación por Tito Lusiardo y Mecha Ortiz.

Además se exhibe la super-producción estrenada el lunes y que se titula: «Cuatro Corazones», película que es interpretada por Alberto Vila el mejor cantante de tangos argentinos, con Gloria Guzmán, Irma de Córdoba y un gran reparto de estrellas más. Tangos... Canciones... los últimos hits de Buenos Aires.

Una revista de asuntos mundiales completa el programa.

Los precios son: 20 centavos hasta las 6 y media y 30 centavos después. Niños 15 centavos. Tertulia 10 centavos.

Mañana: Ultimo día de este gran programa. Domingo, una gran matinée con «Cuatro Corazones» y «Jettatore».

NEPTUNO: HOY: LORETTA YOUNG Y RICHARD GREENE

Hoy se exhibe por última vez la estupenda joya de la 20th Century Fox «Rencores disipados» o «Kentucky» toda filmada en precioso tecnicolor con la encantadora Loretta Young y el nuevo ídolo Richard Greene.

Completa el programa el emocionante drama de la Columbia: «Espías» con Ralph Bellamy y Fay Wray y el Noticiario.

Los precios: 20 centavos de 2:30 a 6:30 y 30 centvaos después. Niños a todas horas 15 centavos.

Mañana: Columbia tiene el honor de presentar la obra cumbre del mago Frank Capra: «Vive como quieras», interpretada por Jean Arthur James Stewart, Lionel Barrymore Edward Arnold, Mischa Auer y otros, completándose el programa con Joe Penner en la graciosísima película: «A patada limpia».

También se exhibirá el episodio número 13 de la super-serie: «La Araña Negra».

FAVORITO: VIERNES POPULAR

Un programa super-extraordinario presenta hoy en su viernes Popular, la empresa de este coliseo perfecto, cuyo teléfono es: U-2650, con: Issa Miranda y Fernand Gravet en la hermosísima joya de joyas: «Nina Petrovna ha Mentido» y el actor número 1 de Francia, Víctor Francen, en la gigantesca super-producción: «Tempestad sobre el Asia».

Los precios: 10 centavos mayores en luneta, tarde y noche, y 5 centavos niños y amplia tertulia familiar.

Mañana: colosal programa en español: la reina del tango, la inimitable y «única» Libertad Lamarque, superando todas sus anteriores creaciones en: «Puerta Cerrada» con Agustín Irusta y Florence Delbene y Amanda Ledesma en «El último encuentro».

El lunes popular, sorprendente programa, Víctor Francen en «Yo Acuso» y Danielle Darrieux en «Abuso de Confianza».

FLORENCIA: MAÑANA: «EL GRAN VALS»

Hoy, a los precios populares de 10 centavos mayores todo el día, 5 centavos los niños y la tertulia familiar, estupendo programa con: Mickey Rooney en: «El hijo del héroe» y Jackie Cooper en «El Chico de la calle». Además el Noticiero.

Mañana y el domingo, la maravilla de maravillas musicales: «El Gran Vals» con Luise Rainer, Fernand Gravet y la soprano mejor del mundo, Miliza Korjus.

Completará el programa la estupenda producción, también de la Metro: «El Joven doctor Kildare» con Lew Ayres y Lionel Barrymore.

También se exhibirá el episodio número 12 de la sensacional serie: «La Araña Negra».

El lunes popular: «La Canción del Olvido» por el genial niño cantante Bobby Breen, y «El Misterio de la Goleta» con Margot Grahame, Gordon Jones y otros.

OLIMPIC: «LA BESTIA HUMANA»

«Olimpic», en Línea y B, en el Vedado, con el teléfono F-3711, brinda hoy un programa monumental, en el que figura un regio estreno.

En turnos de 4 y 15 y 8:30, se exhibirá la bella y soberbia producción «Despierta cenicienta» con Franciska Gaal y Franchot Tone.

En los turnos elegantes de 5 y 30 y 9 y 45, revista y gran estreno de la monumental joya cinematográfica, una de las 10 mejores del año: «La bestia humana», creación de Simone Simon, Jean Gabin y otros.

Precios: mayores 30 centavos y niños 20 centavos y tertulia mayores 15 centavos y niños 10 centavos hasta las 6 y 30 y mayores 40 centavos niños 20 centavos y tertulia mayores 15 centavos y niños 10 centavos después.

Mañana: «La bestia humana» y «Ha vuelto aquella mujer».

INFANTA: «GUNGA DIN»

Hoy, a petición y por última vez vuelve a la pantalla del teatro «Infanta», del circuito Carrerá, la grandiosa producción «Gunga Din», con Víctor McLaglen, Cary Grant, Douglas Fairbanks Jr., Joan Fontaine y Eduardo Cianelli; la más sensacional película de esta temporada, por sus escenas, sus actores intérpretes y por su bella e interesante trama... Le sigue en turno el estreno de la cinta titulada: «Una rubia peligrosa», con Joan Fontaine y Derrick de Marney, una simpática y entretenida cinta.

Completando el programa se exhibe revista y la comedia: «Estrellas del Aire».

Mañana: Formidable estreno de «El Santo Vuelve» por George Sanders y Wendy Barrie.

El martes: «El Gran Vals», Louise Rainer, Fernand Gravet.

MANZANARES: «EL DUQUE DE WEST POINT»

Resulta maravilloso el programa de hoy en «Manzanares» el cine que está fabricado con todas las comodidades que necesita el público, en tanda de hoy y noche, se estrena la interesante producción titulada: «El Duque de West Point» por Louis Hayward y la lindísima producción por Joseph Shildkraut, titulada: «El Danubio Azul» es una de las más bellas producciones que se han llevado a la pantalla, por la exquisitez de su música, cartones por Mickey Mouse. los precios son populares.

Mañana: «La llave del misterio» y «Las hermanas» por Errol Flynn y Betty Davis, cartones y comedias.

El domingo sensacional programa desde la matinée que empieza a la 1:10, con comedias, cartones episodio 6 de: «La Araña Negra», la sensacional producción del oeste, titulada: «El Jinete Misterioso» por Douglas Dumbrille, que sólo se pasa en matinée. «La llave misteriosa» y «Las hermanas».

MARTI: PRECIOS INALTERABLES: 5, 10 Y 15 CTS.

Triunfa el popularísimo coliseo que lleva el nombre del Apóstol con sus precios invariables de 5 y 10 centavos hasta las seis de la tarde y 15 centavos después de esta hora. La tertulia, cómoda, fresca y amplia costará a todas horas: Cinco Centavos.

Para hoy, la nueva empresa ha dispuesto un programa de la «R. K. O. Radio», en riguroso tercer turno a base de cartón revista y comedia y las super-producciones: «Club de Millonarias», por Bárbara Stanwy y «Di que me quieres» por Azucena Maizani.

Esta última cinta es totalmente hablada en español y está interpretada por Azucena Maizani, la justamente llamada «Trágica del Tango».

Nos complacemos en informar a nuestros lectores que en «Martí» para esta temporada a precios increíbles de 5 y 10 centavos hasta las 6 de la tarde y 15 centavos después de esta hora, se han instalado una pantalla gigante perforada, un aparato de proyección y sonido perfecto R. C. A.

Mañana: «Club de Millonarias» con «Tribunal del Hampa», la mejor película de gangsters que ha venido a Cuba.

El domingo, matinée desde la una con «Sublime Obsesión», y «Nina Petrovna ha mentido».

RIVOLI: «VIVE COMO QUIERAS»

El programa de la risa podría denominarse el que presenta hoy en turnos de 4.30 y 8.30 p.m. el coquetón «Cine Rívoli», del Reparto La Sierra, teléfono FO-2682. Dos películas que son un verdadero antídoto contra la neurastenia y el mal humor, a cual más hilarante, más divertida: «Vivir para gozar», por Gary Grant y Katherina Hepburn, y «Vive como quieras», un formidable «hit» que interesa a todos por el realismo que encierran sus escenas, espejo fiel de nuestros pesares y alegrías y de nuestra lucha diaria por la vida...

Vea a Jean Arthur, Lionel Barrymore, James Stewart, Edward Arnold, Mischa Auer, etc., en una producción que es risa pura...

Adorna el programa un interesante Noticiario. Precios: 15 centavos luneta por la tarde y 20 por la noche. Niños 10 centavos.

Mañana: «Los fantasmas se divierten», super-hilarante creación de la simpática pareja, Constance Bennet y Roland Young.

ROXY: «HORIZONTES DE GLORIA»

Para hoy anuncia el amplio «Cine Roxy» de 14 y Primera en el Reparto Almendares, un programa dedicado como homenaje a Freddie Bartholomew y Mickey Rooney, las estrellas juveniles más admiradas de la pantalla, con dos de sus mejores creaciones.

Primeramente se exhibirá: «El Demonio es un pobre diablo», de una acción intensa y trama muy sentimental, proyectándose por último «Horizontes de Gloria», la más interesante trama en que han actuado juntos estos dos ases del cinema.

Un drama calcado en la vida real, repleto de risas, lágrimas y una imperecedera emoción.

Completa el programa el último Noticiario de asuntos mundiales.

Los precios como de costumbre: 15 centavos luneta por la tarde y 20 centavos por la noche. Niños y tertulia 10 centavos.

Mañana estreno de la maravillosa super-producción musical: «El Gran Vals», la vida y los amores del genio que embriagó al mundo con sus valses: Juan Strauss.

El mayor triunfo musical del cine, la suprema consagración de la eximia cantante de voz de oro, Miliza Korjus, junto a otras dos estrellas fulgurantes: Luise Rainer, y Fernand Gravet.

REINA: «México Lindo» y «El hijo de Frankenstein»

Un corazón de hombre lucha contra la mente de un monstruo. Basil Rathbone, Boris Karloff y Bela Lugo si en «El Hijo de Frankestein» humano, tierno, sensible, completamente normal hasta que la sombra siniestra del pasado hace bullir en sus venas la terrible herencia de su padre.

«México Lindo», la más bella producción musical que se ha filmado en México se estrenará hoy en el muy popular y concurrido supercine «Reina» sito en Rayo y Reina con el teléfono M-2272 a los precios de 15 centavos la luneta hasta las 6 y media y 20 centavos después, la cómoda tertulia familiar con sus cómodas butacas 10 centavos. «México Lindo» está maravillosamente interpretada por Ramón Pereda, Adriana Lamar y un sin número de artistas mejicanos. Diez lindas canciones oirá Vd. en «México Lindo» la mejor producción del teatro vernáculo realizada en México hasta la fecha.

Una revista y el cartón completan el programa.

Mañana: «El Hijo de Frankestein» y «México Lindo».

NOVEDADES: MAÑANA: INAUGURACION

El esfuerzo que se ha realizado para crear el nuevo teatro «Novedades» transformando un antiguo local de la calle de Zanja, hasta convertirlo en un teatro confortable, y la meritoria labor de reunir un grupo selecto de actores cubanos para presentar el nuevo género de Comedia y Vaudeville, con psicología hispano-americana, significa la absoluta confianza en la cultura artística de nuestro público. Nos dice el señor Saínz de la Peña: «Unicamente es posible presentar un espectáculo de absoluta novedad, ante un público que posea personalidad propia en su psicología artística, como lo es el público de la Habana». Y añade: «Los públicos mediocres se parecen a esas gentes que no quieren volver a pasar por una calle donde mataron a alguien y no asisten a un espectáculo, por bueno que sea, si no está situado en su calle predilecta o si en la misma calle hubo otro espectáculo que no era de su agrado. «En su concepto, semejantes aberraciones no existen en el público habanero, y que por eso la empresa del teatro Novedades, reconstruyó un viejo local e inicia el día 6 de mayo, un espectáculo valioso, modernísimo y completamente nuevo en Cuba. Para completar el esplendor de sus funciones, el teatro Novedades presentará una atracción de altísima calidad artística: Peaches Brownie la Bailarina de la Primavera, por primera vez en Cuba.

«Lo Merecido» y «La Manzana Madura...» dos creaciones del dramaturgo y laureado poeta mexicano Arturo Peón Ciseneros, son las obras que el teatro Novedades situado en Zanja, entre Manrique y Campanario, presentará mañana sábado. Estas dos joyas literarias y Peaches Brownie, la Bailarina de la Primavera, encantarán al público habanero. Tandas a cuarenta centavos. La primera a las 8:45 y la segunda a las 10:15.

RIALTO: «LA HORA RADIANTE»

Un monumental programa Metro compuesto de dos regias producciones se exhibe hoy en el teatro «Rialto» comenzando la función desde las 2 y 30 de la tarde. Una es el estreno del drama exuberante de belleza y de un interés fascinador por el intrigante tema que toca «La Hora Radiante» que nos muestra dos aspectos interesantísimos de la vida en los Estados Unidos, interpretada por la encantadora actriz Joan Crawford, Margaret Sullavan, Robert Young, Mervyn Douglas y Fay Bainter.

Se completa el programa con lo más intenso y humano que ha sido filmado hasta la fecha: «Con los brazos abiertos» un nuevo tema en una película que ha de llegar a lo más hondo del corazón de los espectadores. Interpretado por Spencer Tracy, Mickey Roonel, Henry Hull y Leslie Fenton.

Los precios para la función de hoy son: mayores 20 centavos hasta las 6 y 30, después 30 centavos, niños 15 centavos.

Mañana: este mismo programa.

LARA: «ARGEL» CON C. BOYER. 10 CTS.

Un soberbio programa es el que ofrecerá hoy, rigiendo siempre el más popular de los precios, el elegante y confortable cine «Lara», de Prado y Virtudes, con el teléfono M-2421, el predilecto de las familias.

Hoy en la función continua, comenzando a las 2 de la tarde se exhibirá revista, comedia, estreno de la grandiosa, regia joya «Argel» creación del predilecto actor Charles Boyer en el papel de «Pepe le Moko», secundado por Sigrid Curie y Hedy Lamar y estreno del estupendo, emocionante drama «Alias humareda» con Bob Steele.

Precios: luneta 10 centavos a todas horas. Entre y salga cuando quiera.

Mañana: «Perjura» joya mexicana con Marina Tamayo y Jorge Negrete y «Labios de ensueño».

PRADO: «LAS INSEPARABLES» Y «El Guapo del Rancho»

Hoy exhibe Prado el elegante teatro del Paseo de Martí en su acostumbrada matinée de 2 y tandas de 5 y 8 y 15, como siempre dos formidables producciones por sólo 10 centavos luneta o preferencia. Primeramente la más alegre e interesante farsa sobre la vida en Broadway «Las Inseparables» por Ann Sheridan y Margaret Lindsay, y el super-espectáculo Warner del simpático actor Dick Powell «El Guapo del Rancho» con Priscilla Lane. Completando el programa una revista y un gracioso cartón.

Mañana: Dos formidables espectáculos, el drama incomparable por su deslumbrante grandeza «Suez» por Tyrone Power, y la más sensacional e interesante joya del momento «Horizontes de Gloria» por Mickey Rooney y Freddie Bartholomew.

VERDUN: «PUERTA CERRADA» con Libertad LAMARQUE

En función continua desde las 2 de la tarde ofrece hoy a su público, el elegante teatro «Verdún» de Consulado 214, teléfono A-9206, el estreno de «Puerta Cerrada», una película con alma, un torrente de emociones y un sacrificio sublime por el amor de un hijo, nunca acariciado. Libertad Lamarque nos brinda en esta cinta bellísimas melodías y realiza la interpretación dramática más destacada del año. Conjuntamente se exhibe la interesante producción titulada «Crimen en Hollywood,» con Evelyn Venable y Leil Halminton, completándose el programa con el Noticiario Fox y el cartón «Alto ahí».

La función que es continua, dará comienzo a las 2 de la tarde rigiendo los siguientes precios: 15 centavos luneta hasta las 6 y 30 y 20 centavos después. Los niños 10 centavos y la tertulia familiar con butacas 10 centavos a todas horas.

Mañana y el domingo este mismo programa.

CERVANTES: «LA SONATA DE KREUTZER»

Un gran estreno y una gran repriss, para hoy en el «Cervantes», el cine de las familias, situado en Lamparilla y Compostela, el estreno es «La Sonata de Kreutzer» película maravillosa por Gaby Morlay y el repriss es a petición, titulado «Yo Acuso,» la mejor película por Víctor Francen, más cartones y comedias. Los precios son de 5 centavos damas y niños en luneta matinée y tanda. Mañana sábado, regio programa «La Bandera», película maravillosa por Jean Gabin y Anabella y la producción por Eric Von Stroheim: «La Coartada» de gran argumento, comedias, cartones y Noticiario Cubano.

El domingo, sensacional programa «Cuba, Isla de las Delicias,» episodio 2 de «La Araña Negra», «Chan en Montecarlo» por Warner Oland y la maravillosa cinta «Suez» por Anabella, Tyrone Power y Loretta Young.

LIRA: «EL IRRESISTIBLE»

Un extraordinario programa doble, a base de dos magníficas producciones, presenta para hoy en todos sus turnos, el modernísimo teatro «Lira» situado en Industria y San José, con el teléfono M-4474. Comenzando la función corrida a las 2 en punto de la tarde, y además de un noticiario Paramount, un cartón en colores y una graciosa comedia, se exhibirá la sensacional super-producción, ««El último bandido» que interpretan Edward G. Robinson, Rose Stradner y James Stewart.

A continuación, Clark Gable, Myrna Loy y Leo Carrillo se presentan en el sensacional foto-drama, «El irresistible». Un drama vívido, real, calcado de la vida misma, que nos muestra con todos sús detalles, la vida azarosa y llena de peligros que arrostra el cameraman de noticiarios en su misión informativa de sucesos mundiales. Precios: Lunetas, antes de las 6.30, damas y niños 5 centavos, caballeros 10 centavos. Después, 10 cts. todos.

Mañana: Dos grandes estrenos: Mickey Rooney y Freddie Bartholomew en «Horizontes de Gloria» y John Barrymore en «De regreso a la vida».

TEATRO "LA COMEDIA"

HOY A LAS 5 Y 30 HOY

GRAN RECITAL DE POESIA AFRO-ANTILLANA DE

MARIO COX RAMOS

PROGRAMA

I

1. ¡Oh! Dios de los Blancos — Antonio de la Puente.
2. Rabiaca del Haitiano — Rubén Suro.
3. Caminando — Nicolás Guillén
4. El Dios de la Pobreza — Guillermo de Zéndegui.
5. Añoranza de Abuelo — Fortunato Vizcarrondo.
6. Corrido del Negro Lorenzo — Miguel Otero Silva.

II

1. Lagarto Verde — Luis Palés Matos.
2. Elegía del Duque de la Mermelada — Luis Palés Matos.
3. Canción para dormir un negrito — Emilio Ballagas.
4. Elegía a María Belén Chacón — Emilio Ballagas.

III

1. Danza Negra — Luis Palés Matos.
2. Queja indígena — Luis Cané.
3. La Balada del Güije — Nicolás Guillén.
4. Falsa Canción de Baquine — Luis Palés Matos.

Nota.—¡Oh! Dios de los Blancos Añoranza de Abuelo — Dedicada por sus autores a Mario Cox.

Diseños Florian, 5th Ave. N. Y.
Vestuario: Delfina Godilla y Stephen Tailors.

PRECIOS

Palcos	$ 5.00
Lunetas	„ 1.00
Butacas 1a. y 2a. filas	„ 0.60
Butacas otras filas	„ 0.40

Empresa Teatral CMCF y COCH

LA COMEDIA

GRAN COMPAÑIA DE DRAMAS Y COMEDIAS

DIAZ-COLLADO

HOY, A LAS 9½ DE LA NOCHE, HOY

"CINCO LOBITOS"

Comedia en tres actos (el 2o. en dos cuadros y un intermedio), original de los hermanos Alvarez Quintero.

REPARTO:

Marisa .. Josefina Díaz
Yayata .. Mary Carrillo
Olga .. Irene Guerrero de Luna
Chatina .. Celia Manzano
Lela .. Consuelo Sanz
Doña Concha .. Consuelo Guerrero de Luna
Don Félix Olgado .. Manuel Collado
Lisardo .. Juan Beringola
Beltrán .. Francisco Hernández
Clemente .. Luis Manrique
Agapito .. Jesús Valero
Mateo .. José Pidal
Poncio .. Félix Fernández
Un camarero .. D. Planas

DECORADOS DE FONTANALS

Luneta, $1.00. Butaca, 80 y 60 Cts.

MAÑANA SABADO
LA MAXIMA CREACION DE PEPITA DIAZ

"CUENTAN DE UNA MUJER"

A LAS 9½, UN ESTRENO EN CUBA

Un drama valiente que nos presenta el más escabroso de los problemas, es:

"VUELTA A LA TIERRA"

DOMINGO, A LAS 3, UNA GRANDIOSA MATINEE

"PARA TI ES EL MUNDO"

DE CARLOS ARNICHES

LUNES, PRIMERA Y UNICA FUNCION POPULARISIMA, CON

"MANCHA QUE LIMPIA"

60 Cts. Lunetas. 30 Cts. Butacas.

EMPRESA TEATRAL: «CMCF» y «COCH»

MAJESTIC: EL FESTIVAL DE LA RISA

El elegante teatro «Majestic» de Consulado 210 con el Telf. M-4477, presenta para hoy, un día de alegría a base de cartones y comedias. Comenzando la función corrida a las 2 en punto de la tarde, se exhibirán un noticiario, el cartón del Pato Donald, «Patos hermanos», la comedia de los 3 Chiflados, «Novios de Salón», el cartón Popeye, «La Venganza del Organillo», la comedia Laurel y Hardy, «Dos en uno», el cartón del Pato Donald «Al Compás del Mar», la comedia de los niños peligrosos, «Pague a la salida», el cartón de Popeye, «La gritería del circo», la comedia de Tom Patricola, «Una noche en el cine», el cartón del Pato Donald, «La Montería», la comedia de Charles Chase, «Lo que mande mamá», el cartón del Pato Donald, «Los amigos de Donald», la comedia de Charlie Chaplin, «El Buque Fantasma» y el cartón de Betty Boop, «El dueño del huerto». Precios: Luneta y Preferencia, a todas hodas, 10 centavos. Tertulia, a todas horas, damas y niños 5 centavos, caballeros 10 centavos.

Mañana: Dos gigantescos estrenos: «Gunga Din», deVíctor Mc Laglen y Gary Grant. Además, «Chicos de Barrio» de Paul Kelly y Frankie Darro.

COLONIAL: «LAS HERMANAS»

El favorito cine «Colonial», sito en Reina 309, con el teléfono A-7879, brinda hoy un programa colosal.

En la función continua, de 5 de la tarde a 11 y 30 de la noche se exhibirá revista, comedia, estreno de la emocionante, soberbia producción «El club de las millonarias» con Bárbara Stanwyck y Henry Fonda y estreno de la soberbia, espléndida producción con bella música «Camaradas del mar» con el pequeño tenor de 8 años Bobby Breen, Leo Carrillo y otros.

Precios: mayores 15 centavos hasta las 6 y 30 y 20 centavos después. Niños y tertulia familiar 10 centavos a todas horas.

Mañana: «Las hermanas» y «La llave del misterio.»

ACTUALIDADES: «LA CIUDADELA» Y JOHN BUX

Un extraordinario programa anuncia hoy en la pantalla y la escena el elegante teatro «Actualidades» de Monserrate 262, con el teléfono M-5575.

Hoy en función continua, de 2 de la tarde a 11 y 30 de la noche se exhibirá revista, comedia, estreno de la grandiosa joya «La ciudadela» con Rosalind Russell y Robert Donat, estreno de la soberbia, regia producción «Camino del pecado» con Josephine Hutchison y George Murphy y en la escena presentación del gran bailarín John Bux y su espectáculo.

Mañana: «María Antonieta» con Norma Shearer y Tyrone Power y «Patrulla submarina».

4 CAMINOS: «LAS HERMANAS»

Juntos esta vez! el héroe seductor Errol Flyn y la cruel protagonista Bette Davis en la más grande realización del año, que lleva por título «Las hermanas» ¡Un romance de ayer... un triunfo de hoy... y un himno imperecedero al amor!

No ha habido jamás un hombre que merezca menos amor que aquel tipo que personifica Errol Flynn en el drama «Las hermanas», ni jamás ha habido alguno que obtuviera un cariño más intenso que el que Bette Davis le tenía a este inconstante seductor. Colaboran con estas dos grandes estrellas los no menos famosos artistas Anita Louise, Donald Crisp, Alan Hale, Dick Foran, Ian Hunter, etc...

También se pasa por la pantalla gigante del super-coliseum de Belascoaín 1107, teléfono M-3676, la formidable realización de Edward G. Robinson, titulada «El genio del crimen» con Claire Trevor, Humphery Bogart y otros.

La función es continua desde las 2 de la tarde hasta las once y media y los precios: 15 cts. antes de las seis y media y 20 cts. después. Niños y la regia tertulia familiar 10 cts. a todas horas.

Mañana: «Las hermanas» y «La casa del misterio».

A las doce de la noche del sábado: «Vindicada», por Kay Francis y Humphrey Bogart.

INGLATERRA: «EL GRAN AMOR DE ADRIANA»

Dos estrenos figuran en el grandioso programa que brinda hoy el elegante Cinema Inglaterra, de San Rafael y Consulado, con el teléfono M-5527.

Hoy en la función continua, de 1 y 30 de la tarde a 11 y 30 de la noche se exhibirá revista, comedia, estreno de la grandiosa, formidable producción «El gran amor de Ariana», creación de Pierre Fresnay y June Astor y estreno de la preciosa original comedia francesa «Mi hermana de leche» con Olga Valery y Lucien Baroux.

Precios populares:

Mañana: Regio estreno de «Sangre de cosaco» y «El cabaret de las estrellas».

GRIS: «LA CASA DEL MALTES»

Un grandioso programa es el que anuncia hoy el favorito cine Gris, de Baños y 17, en el Vedado, con el teléfono F-4292, de la Empresa Heydrich-Fernández Ledón.

En turnos de 4 y 8 y 15 se exhibirá la grandiosa y soberbia producción «Mamá colibrí», con Huguette Dufflos y Jean Pierre Aumont.

Y en los turnos elegantes de 5 y 30 y 9 y 45 revista y estreno de la maravillosa joya francesa, con el más atrevido argumento para mayores: «La casa del martes», creación de Viviana Romance, Pierre Renoir, Louis Jouvet y otros.

Precios: mayores 20 cts. por la tarde y 30 cts. por la noche. Tertulia mayores 10 cts.

Mañana: «El gran vals» con Louise Rainer y «Mujer al fin».

VIVES: «EL DRAMA DE SHANGHAI»

Estupendo resulta el programa que la Empresa Valmaña ha combinado hoy, en su elegante cine Vives, de la calle B, entre 27 y 28, en el Vedado, con el teléfono F-3128.

En turnos de 4 y 30 y 8 y 30 se exhibirá el emocionante y estupendo film «Los reyes del trapecio», con June Travis y Bob Livinsgton.

A las 5 y 45 y 9 y 45: La alfombra, «California dorada» y estreno del sensacional, formidable drama «El drama de Shanghai», con Inkiginoff y Louis Jouvet.

Precios: mayores 15 cts. en la tanda y 20 cts. por la noche. Niños 10 centavos.

Mañana: «Vendiendo el porvenir» y «La baronesa y el mayordomo».

CUBA Y SALON ROJO: REGIOS PROGRAMAS

Un gran programa todo en español es el que brinda hoy el favorito cine de las familias Cuba, de Suárez y Corrales. En tanda a las 5 y nocturna a las 8:15 se exhibirá revista, comedia, estreno de la grandiosa, regia, bella joya «Guadalupe la chinaca», con Juan J. Martínez Casado y estreno de la preciosa, interesante cinta, también en español «Dos cadetes», con Julián Soler y Sara García. Precios: damas y niños 5 cts., y caballeros 10 cts., en la tanda y mayores 10 cts., y niños 5 cts., por la noche. Mañana «Triunfa el amor» y «El bandido negro». Un programa grandioso es el que anuncia hoy el elegante cine Salón Rojo. En tanda a las 5 y nocturna a las 8 y 15, se exhibirá revista, estreno de la grandiosa film «Las cruzadas» y estreno de la preciosa, regia joya «Dímelo en francés», con Olimpia Badna y Ray Milland. Precios: damas y niños 5 cts. y caballeros 10 en la tanda y mayores 10 y niños 5 por la noche. Mañana: colosal programa.

EN TRAMITACION LA RECEPCION DE LAS OBRAS DE LA CASA DE SOCORROS HECHA EN LOS ARABOS

Plaga de bibijaguas en el patio de la Secretaría de Obras Públicas. Esta pide a la de Agricultura que la extirpe. Los animales destruyen los sembrados en el Parque El Salvador

Terminado el edificio destinado a la Casa de Socorro en los Arabos está tramitándose la recepción de las obras. Los trabajos fueron supervisados por el Distrito de O. P. de Matanzas. El proyecto se confeccionó por el Negociado de Construcciones Civiles, y el Jefe de éste, ingeniero Du Defaix, laboró con verdadero empeño hasta dar cima a la obra, muy necesaria en aquél lugar.

Los vecinos de los Arabos han enviado mensajes de gratitud al Secretario de Obras Públicas por la atención prestada a esta obra.

Solicitud de datos y oferta de un viaje informativo.

El Cónsul de Alemania en Cuba ha dirigido al Secretario de Obras Públicas un escrito solicitando detalles sobre Institutos de Enseñanza Técnica, y los nombres de personalidades de aquella dependencia que pudieran participar en un viaje informativo por su país.

Proyecto para reparar los aproches de un puente.

La Jefatura del Distrito provincial de Santa Clara ha remitido a la Superioridad de Obras Públicas un proyecto para la reparación de los aproches del puente «Felipe Pazos», en la ruta de Santa Clara a Sagua, emplazado en el kilómetro 44, reparación ésta que es urgente dado el estado en que se encuentra.

Piden cooperación a la Secretaría de Agricultura.

La Dirección General de Obras Públicas ha interesado la cooperación de la Secretaría de Agricultura para extirpar la plaga de bibijaguas que está causando destrozos en las plantas del hermoso patio Central del antiguo Convento de Santa Clara.

Destruyen los animales el Parque de El Salvador, en el Cerro.

La Jefatura de la Ciudad de la Secretaría de Obras Públicas ha solicitado de la División Central de la Policía Nacional que establezca una vigilancia en el parque de El Salvador, en el Cerro, para impedir los destrozos que están causando los animales que andan sueltos al césped y plantas sembradas en aquél lugar. Dicho parque fué recientemente restaurado

Se abrirán los pozos en Sabana Grande.

En días pasados dimos a conocer que la Secretaría de Obras Públicas proyectaba abrir cuatro pozos tubulares para captar agua con destino al Acueducto de Camagüey. Estos se abrirán en el lugar conocido por Sabana Grande, cerca del Ferrocarril de Camagüey a Nuevitas, entre los kilómetros 6 y 7, por haber comprobado que es la zona más apropiada para obtener manantiales potables de buena calidad.

Reglamentando la Inspección de unas obras.

Por la Superioridad de Obras Públicas se ha circulado el Decreto Presidencial que dispone que el Negociado de Caminos y Puentes conozca de todas las obras de pavimentación de calles y parques y construcción de aceras que se ejecuten en pueblos y ciudades por cuenta del Estado y a cargo de Obras Públicas. Dicho servicio se prestará de igual manera que lo venía haciendo el Negociado de Aguas y Cloacas e Ingeniería Municipal, quedando exceptuada de esa disposición la Jefatura de la Ciudad.

Sobre las quejas relacionadas con malos olores.

Atendiendo instrucciones del Secretario de O. P. Ing. Enrique Ruiz Williams, encaminadas a investigar toda queja que se produzca y poner remedio al mal si se comprueba la denuncia, el Ing. Jefe de la Ciudad señor E. Gastón, de acuerdo con el doctor Peña, Director de Sanidad investigan las causas del mal olor que se percibió en algunas zonas de la capital en días pasados. Por las investigaciones de ambos funcionarios aparece descartado todo cuanto se relacione con el estado de limpieza de la ciudad y el funcionamiento del Alcantarillado. Además, las fuertes y frecuentes lluvias caídas en aquellos días limpiaron totalmente la ciudad y arrastraron todos los detritus y basuras contenidos en las diferentes vías pluviales y registros.

Por otra parte, informes particulares y las investigaciones realizadas personalmente que el doctor Luis A. Machado, Presidente de la «Comisión Nacional del Turismo», —atento siempre en todo lo que tenga relación directa o indirecta con la corriente turística hacia Cuba,— coinciden en señalar que dichos olores desagradables procedieron de los crematorios de animales y plantas de sebo, etc., situados en el litoral, hacia el fondo de la bahía. Alguna deficiencia momentánea en las maquinarias o alguna interrupción provocaron entorpecimientos en el procedimiento industrial originando un humo negro densísimo del que escapaba penetrante y desagradable olor amoniacal que se extendió —merced a los vientos reinantes en aquellos días,— a algunas muy pocas, zonas de la ciudad.

La jefatura de la Ciudad de Obras Públicas y la Dirección de Sanidad cooperan armónica, rápida e inmediatamente en todos los casos que afectando a la Habana reclaman la atención de ambos departamentos del Estado.

LA REVISTA «ALFANJE»

Un éxito más acaba de anotarse la prestigiosa revista literaria «Alfanje, que dirige nuestro compañero Roberto López Goldarás, con la publicación del número que está circulando desde hace días.

En este número figuran trabajos de mérito de figuras destacadas del momento intelectual.

El sumario ofrece una idea de su contenido:

«En el cauce eterno», por Angel Rodrigo Vivero; «En torno a la historiografía en Chile», por Medardo Vitier; «El Gobierno no es cuestión de relajo», por Tomás Montero Jr. «Bolívar y el Panamericanismo», por Herminio Portell Vilá; «Carmina Benguría», por Luis del Sol; «En busca de la felicidad», por Juan Antiga; «Dos paisajes», por Roberto López Goldarás; «La sinagoga portuguesa en Amsterdam», por Salvador Massip; y «La bomba de incendio», por Francisco Vallhonrat.

No faltan las secciones de cine, de chistes, de sociedad, de crucigramas, notas históricas del mes, etc.

Y también se recogen hermosas fotografías de lugares históricos y pintorescos de Trinidad y una vista encantadora de la carretera Central.

Dementes prófugos

El coronel Pedraza ha dispuesto que se proceda a la busca y captura de los enajenados Dulce María Ricos Avila y Florencio Alba Corzo, que se fugaron del Hospital de Dementes.

Tripulante desertor

Se ha dispuesto por el coronel Pedraza la captura del tripulante desertor Pedro Paloma, de 37 años, que pertenecía al vapor americano «Veragua».

MODERNO: «EL GRAN VALS»

Vuelve a subir con éxito triunfal a la pantalla del teatro «Moderno», de 10 de Octubre 365, con el teléfono X-1305, la sublime producción Metro: «El gran vals», de Luise Rainer, Fernand Gravet, Miliza Korjus; y «A galope tendido», de los Hnos. Ritz, y Richad Arlen, el cartón «Sinfonías Musicales» y un Metrotone. Hasta las 6.30, 20 cts., después 30 cts. niños 15 cts, Tertulia familiar 10 cts. a todas horas.

Mañana y el domingo, «El gran vals», de Luise Rainer, Fernand Gravet, Miliza Korjus y «Don amor y don dinero», de Robert Young, Ruth Hussey; Episodios, comedias, cartones y revistas.

SANTOS SUAREZ: «EL LLANERO SOLITARIO» (SERIE)

Un sensacional programa en el que figura el estreno en la barriada de una de las más emocionantes series, es el que brinda hoy el popular y concurridísimo cine Santos Suárez.

En tanda a las 5 y nocturna a las 8 y 15 se exhibirá revista y se exhibirá completa, la emocionante y sensacional serie en 15 episodios «El llanero solitario». 30 rollos de acción, emoción, misterios...

Precios: luneta 10 cts. y tertulia damas y niños 5 cts. y caballeros 10 a todas horas.

Mañana: «México lindo» y «Un millón de testigos».

El domingo: «Vive como quieras».

WILSON: DIA POPULAR. «EL ULTIMO ENCUENTRO»

Wilson, en Belascoaín y San Rafael, U-5863. Día Popular, a base de 5 cts. niños y 10 cts. mayores, a todas horas.

Hoy, tarde, y noche, la revista semanal, y el documental especial en precios populares, explicado en español «Otoño», y las super-atracciones «El maestro levita», magistral super joya argentina, toda dialogada en español, interpretada por Pepe Arias, Mecha Ortiz, y J. Carlos Therry, y «El último encuentro», super producción argentina, toda en español, por Floren Delbene, Amanda Ledesma, Ernesto Raquen y Marcos Caplan.

A las 5 p.m. «El maestro levita» y «El último encuentro».

Mañana: el mejor programa de la ciudad, con los regios estrenos, «La tormenta» sensacional y emocionante producción interpretada por Charles Bickford, Preston Foster, Barton McLane y Nan Grey y «Puerta cerrada», magistral super-producción de gran espectáculo, interpretada por la eximia estrella argentina Libertad Lamarque, con Agustín Irusta.

TOSCA: HOY GRAN HOMENAJE A BLANQUITA AMARO

Tosca, el elegante teatro viboreño, sito en 10 de Octubre 1007, entre San Francisco y Concepcyión, en la Víbora, con el teléfono I-3099, anuncia para hoy un programa extraordinario, de homenaje a la genial y bella actriz Blanquita Amaro, cuya actuación en la película «Estampas habaneras», le ha valido el ser considerada como la primera estrella del cine cubano.

Hoy, a las 9 de la noche, en función de gala, sube a escena la grandiosa y bella obra «La dama salvaje», una creación de Blanquita Amaro, figurando además en el reparto Carlos Badías, Arturo Robles, Plácido Hernández, Pilar Mata, Alfonso Miranda, Laura Obregón y otros. Figura también en este regio programa un gran acto de variedades, a cargo de René Cabell, Félix B. Caignet, Carlos Badías, Plácido Hernández, Oscar López, Armando Núñez

PINAREÑAS

El aniversario del Rotary

Una sesión conjunta.

Como hube de anunciar en mi información de ayer, el pasado martes se celebró con gran brillantez el décimo cuarto aniversario del Club Rotario de esta capital, con asistencia de los miembros del Lions Club y numerosos invitados.

El acto consistió en una comida especial servida por el hotel Blobo y durante la misma se pronunciaron hermosos discursos y se tomaron acuerdos de importancia tendientes a recabar de los poderes públicos mejoras en el orden sanitario para nuestra provincia.

Un crecido número de damas de rotarios y leones, se encontraban presentes para ofrecer más lucidez y grandiosidad a la sesión conjunta en que, entre los chistes del doctor Arturo de la Torre y las hilaridades de Antonio Montesserín, se revelaron muchas verdades y se castigó duramente la indolencia suicida del pinareño.

Entre los oradores de esa noche figuraron los doctores León Cuervo Rubio, Director del Hospital Civil, Arturo de la Torre, Pedro Valdés Blanco, Efrém Fernández Gubiada y Miguel Pérez Arias, fiscal de la Audiencia pinareña, quien recogiendo el sentir unánime de los presentes, tuvo frases halagadoras y merecidas de gratitud y reconocimiento para el caballeroso y querido fundador del Rotary Don Silvestre Girbal, ausente por motivos de salud.

La sesión conjunta de rotarios y leones, tuvo un cariñoso recuerdo de admiración y afecto para tan prestigiosa figura de nuestra sociedad, a la que sirve como un verdadero hombre de bien.

Proximamente a las once de la noche finalizó el acto dentro de la mayor animación.

Entre nosotros

Un joven matrimonio.

Tras una corta estancia de algunos días en la capital de la República, se encuentran nuevamente en Pinar los simpáticos y estimados esposos señores María Osés y el Administrador del teatro Milanés Joaquín Rodrigo Jr.

Asuntos relacionados con el negocio cinematográfico que representa, llevaron a la Habana al amigo Rodrigo, quien regresa altamente complacido del feliz resultado de sus gestiones.

¡Sean bienvenidos!

Aguas del Jordán

Otro que entra en la grey católica.

En nuestra santa iglesia Catedral acaba de recibir las sagradas aguas del bautismo, el gracioso primogénito de los apreciables esposos Zenaida Gutiérrez Rodríguez y el doctor Lorenzo Puentes.

El nuevo cristianito que lleva el nombre de Lorenzo, fué apadrinado por su tío el doctor Félix Puentes Rodríguez y su abuela materna la señora Caridad Rodríguez de Gutiérrez.

Con este motivo en la residencia de los padres de Lorencito en la Avenida de Maceo número 21, hubo de celebrarse una simpática fiestecita a la que concurrieron numerosas amistades de los esposos Puentes Rodríguez de esta ciudad y de San Juan y Martínez.

Un exquisito buffet fué servido.

En vías de restablecimiento

La señora Celia Muñoz.

Atacada de una afección en la vista, se ha visto obligada a permanecer recluída en su domicilio, la inteligente y culta Directora de la Escuela Superior de Señoritas, señora Celia Muñoz de García Valdés.

Un notable oculista la viene tratando y pronto estará totalmente restablecida, pudiendo reincorporarse a sus habituales actividades.

Una nota de duelo

Triste y sensible.

Por la pena profunda y sentida de haber perdido a su primogénita Elba Xiomara, pasan en estos momentos los jóvenes esposos señores Anacleto Guzmán y Dulce María Capó.

Una enfermedad rápida y cruel les arrebató en pocas horas el primer fruto de sus amores, sumiendo en el dolor más indescriptible un hogar que hasta hace poco fuera feliz y venturoso.

A la pequeña Elba se le dedicaron numerosas ofrendas florales por parte de familiares y amigos de los mencionados esposos, que fueron necesarias trasladarlas al cementerio por medio de varios vehículos.

Reciban todos sus familiares y principalmente sus atribulados papás, el testimonio más expresivo de mi condolencia.

La última nota

Para dar cuenta que hoy viernes en todos los turnos elegantes del teatro Milanés, se ofrece el magnífico programa doble en español que comprende las dos magistrales creaciones de la Cifesa «La Hermana San Sulpicio», por la encantadora Imperio Argentina y «Suspiros de España» por Estrellita Castro y Roberto Rey.

Mañana sábado figurarán dos colosales producciones. La primera lleva como título «El Romance del Palmar», y está filmada en Cuba por Garrido, Piñero y otros astros del cine criollo, y la segunda es «A fuerzas de balas», una enérgica epopeya del Oeste Americano por el formidable Bob Steele.

Y para cerrar con broche de oro la semana «Los Novios», la creación más interesante y sugestiva de los ídolos del cine moderno Jeanette Mc Donald y Nelson Eddy.

Guillermo Rodríguez.

EMULSIÓN 'KEPLER' DE FABRICA MARCA

DE ACEITE DE HÍGADO DE BACALAO CON EXTRACTO DE MALTA

Guardián de la salud de la familia. Sostiene las fuerzas de los niños que crecen. Repone las energías en los adolescentes y en los adultos.

Frascos de dos tamaños en todas las Farmacias y Droguerías

BURROUGHS WELLCOME Y CÍA. LONDRES

Sr. P. 2225 Copyright

Sintonice ESTA NOCHE

La hora TRES FLORES Se trasmitirá

"MI SECRETARIO",

Comedia radiofónica, en tres momentos, escrita por la primera actriz ENRIQUETA SIERRA

interpretación por el conjunto RADIO TEATRO IDEAS PAZOS

CMBQ 910 KCS. 9 P.M.

Cómo se pagará el impuesto forestal, según dice la Ley

Fijan en el Reglamento firmado por el Ejecutivo las sanciones por las infracciones del mismo

A propuesta del Secretario de Agricultura, el Jefe del Estado ha sancionado el Reglamento que regula el cobro de los impuestos forestales, según establece el Decreto-Ley 681 de marzo de 1936. Consta dicho Reglamento de seis capítulos y 77 artículos.

He aquí su parte básica:

En el primer capítulo se dispone cuanto hace referencias a guías parciales y generales para los productos forestales secundarios tales como yaguas, pencas de guano, tiras y sogas de majagua y guama, sacos de miraguano, yareyes, resina, cortezas etc. procedentes de fincas de propiedad particular; sobre pequeños aprovechamientos forestales de carbón y leña, procedentes de cualquiera especie maderables, que soliciten los dueños de fincas particulares, las tasas que regirán para las licencias de aprovechamientos forestales; el importe de los impuestos fijados para la explotación de postes, largueros, larrederas, viguetas, parales, pértigas, etc.; los que se pagarán por carbón y leña; por limpias de potreros; por recortes de bolos; forma de explotación de productos de montes del Estado y particulares, etc.

El Capítulo segundo hace referencia al cobro de los impuestos y a las sanciones por el incumplimiento. El Capítulo tercero señala cuáles son las infracciones forestales y las sanciones respectivas, así como el procedimiento que deberán seguir las autoridades judiciales al juzgar las mismas.

El Capítulo cuarto regula cuanto debe hacerse en los casos de embargos y remates de los productos forestales por funcionario competente.

El Capítulo quinto establece la forma en que deberán ser ingresadas las multas forestales y la distribución del importe de las mismas.

El Capítulo sexto señala la forma de la fiscalización de los impuestos.

El citado Reglamento ha sido firmado con fecha 28 del pasado abril y remitido a la Gaceta para su publicación.

Para La Ronquera causada por el canto, el hablar o el fumar demasiado, úsense... PASTILLAS VICK PARA LA TOS

ASIATICO LESIONADO

Joaquín Wong, vecino de Cerrada del Paseo 10, sufrió lesiones de carácter menos grave, al ser agredido por un grupo de menores cuando transitaba por Salud y Lealtad.

"No Queremos Personas Gordas"

es la respuesta que dan en Hollywood a las mujeres de peso excesivo que solicitan empleo

RECUERDE usted cuantas artistas gordas ha visto en las películas modernas. Fuera de algunas artistas que se necesitan gruesas y que hacen resaltar lo fea que es la obesidad, en Hollywood, el ser gorda es casi un crimen. Pero al tratar de adelgazar y de conservarse delgadas, las artistas deben evitar las dietas severas y los ejercicios violentos que las agotan física y mentalmente, además de arrugarles la tez.

Las tabletas Marmola constituyen un método científico para reducir en forma conveniente. Marmola es eficaz—no contiene drogas nocivas o que formen hábito. Es un remedio seguro y económico. Si necesita adelgazar, no vacile. Tome las tabletas Marmola—cuatro diarias—hasta corregir por completo su trastorno. Con Marmola no necesita privarse de comer para adelgazar.

De venta en todas las buenas farmacias y boticas. En cada paquete hay un folleto con las instrucciones para su uso. La gordura excesiva es peligrosa y fea.

Tabletas MARMOLA—El método racional para reducir.

Registrado en la Secretaría de Sanidad de Cuba bajo el No. 28788

Agentes exclusivos para Cuba: Adolfo Kates & Hijo, Justiz No. 1, Habana

CRONICA HABANERA

EL RECITAL DE LA BENGURIA

—El domingo siete de mayo, a las diez de la mañana se celebrará un gran recital de poesías en el Teatro «Encanto».

Nos referimos al recital de Carmina Benguría, la joven y notable recitadora cubana, cuyos éxitos son bien conocidos.

Esa mañana la Benguría nos interpretará brillantemente un programa lindísimo el cual ofrecemos a la consideración de nuestros lectores seguidamente:

Helo aquí:

—I—

Cantarcillo .. Calderón de la Barca.
Depierto sueña quien amando piensa. Lope de Vega.
Veleta.. .. ..Federico García Lorca.
Amor .. .. .. Juana de Ibarbourou.
Canción de zafra .. Gabriela Mistral.
La bailarina Española. José Martí.

—II—

Diligencia de Carmona. Fernando Villalón.
Prendiditos de la mano. Miguel A. Camino.
El de la cruz colorada. Gregorio Ramiro Larrañaga.
El poema del hijo. Enrique de Mesa.
Breve poema nupcial en tono menor. Manuel de Góngora.
El piyaya... .. José Carlos de Luna.

—III—

Santificado sea!...
I
II
III
IV
V
VI
VII
VIII .. ..Arturo Capdevila.

HABANA YACHT CLUB. — Para el sábado trece del corriente anuncia una gran fiesta el aristocrático «Habana Yacht Club.»

Fiesta bailable para la que vestirá sus más regias galas la gran casona del Yacht en la Playa de Marianao.

Dará comienzo a las nueve.

Y será amenizada por un conjunto musical magnífico.

Entre los socios del «Habana Yacht Club» ha despertado extraordinario entusiasmo esta fiesta para la que ya son muchas las reservaciones de mesas.

Un acontecimiento social.

Que reseñaremos.

MISA DE REQUIEM. — En la Capilla del Cementerio de Colón se celebrará el próximo lunes, a las ocho de la mañana, una misa de requiem, en sufragio del alma de la señora Carmen Peláez Laredo viuda de Elízaga, al cumplirse el séptimo aniversario de su fallecimiento.

Para tan piadoso acto invita su viudo, el señor Enrique Elízaga Peláez.

BODAS DE MADERA. — Hoy celebran el quinto aniversario de sus bodas—Bodas de Madera—el doctor Elías Requejo, joven y distinguido médico perteneciente al cuerpo facultativo de la Asociación Médico Quirúrgica «La Inmaculada» y su bella esposa Ofelia Barredo.

A las muchas felicitaciones que recibirán une el cronista las suyas.

EN EL AUDITORIUM. — El domingo próximo a las diez y media de la mañana se celebrará en el teatro «Auditorium» el recital de la gentilísima bailarina española Rosita Segovia.

Trátase de un recital que reúne múltiples atractivos, principalmente cuatro estrenos que gustarán extraordinariamente.

Rosita Segovia, que ya ha sido admirada por el público habanero, posee un arte exquisito y gran temperamento, por lo que sus bailes encantan y maravillan.

Por el teléfono F-3547 del Bureau Musical de la Habana pueden separarse las pocas localidades que quedan disponibles para este concierto.

Será un éxito completo.

CONCIERTO-HOMENAJE. — El próximo sábado, día 6, a las cinco y media de la tarde, se llevará a efecto el concierto-homenaje al maestro Mariano Meléndez; homenaje brillante que le ofrece el grupo numeroso de sus alumnos.

Tomarán parte distinguidas señoritas y jóvenes, entre las primeras, la muy celebrada Celita Hevia Lima, que cantará «Vissi D-Arte», de la ópera «Tosca», de Puccini.

Le auguramos un gran éxito al maestro y sus alumnos. Las localidades, al precio de cincuenta centavos, pueden reservarse por el teléfono M-2163.

(Continúa en la página ONCE)

El defensor de María Elena Grant ha pedido aclaración sobre extremos de la sentencia que la condenó a 13 años

Anteriormente la pidió el Procurador personado. Declaran sin lugar un recurso de súplica en causa por imprudencia. Las diversas penas que han sido solicitadas por el Fiscal

A la aclaración solicitada hace tres días por el Procurador Armando Portocarrero de la sentencia que sancionó a María Elena Grant Lamigueiro a tres años de privación de libertad por el homicidio de Santiago González, hay que añadir la presentada ayer por el doctor Jesús A. Portocarrero, letrado defensor de dicha procesada, sobre diversos extremos de la aludida sentencia.

El Tribunal, Sala Cuarta de lo Criminal, resolverá oportunamente, tras los trámites de ritual.

Sin lugar un recurso de súplica en causa por imprudencia

Ha dictado auto la Sala Cuarta de lo Criminal de la Audiencia, integrada por los doctores Rogelio Benítez, Presidente, y Jesús Rodríguez Aragón, Enrique Mazas, Eugenio E. González Pérez Alejo y Juan Manuel Navarrete, bajo la ponencia de este último, declarando sin lugar el recurso de súplica interpuesto contra el auto de ese tribunal de 31 de enero pasado en causa por imprudencia en la que fueron condenados Joaquín Cornide Alverola y Miguel González Suárez, a los que se aplicó los beneficios de la ley de amnistía de 21 de diciembre del pasado año, así como a la Cooperativa de Omnibus Aliados, como tercero civilmente responsable y extinguidas las penas impuestas a los mismos. El recurso de súplica aludido fué contra la reserva a los perjudicados del derecho de ejercitar ante la jurisdicción civil las reclamaciones que estimaren procedentes por las responsabilidades de dicho orden en que pudieran haber incurrido los referidos condenados, hoy amnistiados.

Dice la Sala Cuarta, para desestimar la súplica, que al aplicarse la amnistía se extinguen el delito, las penas y sus efectos, por lo que no puede exigirse responsabilidad civil que es una consecuencia de la pena en esta causa; que en el auto recurrido se reserva a los perjudicados su derecho de ejercitar ante la jurisdicción civil las reclamaciones que estimen procedentes por las responsabilidades civiles en que pudieran haber incurrido los condenados, cesando esta jurisdicción, —la criminal— en el conocimiento de dichas reclamaciones civiles, pronunciamiento éste que no puede ser alterado porque no impugnada la aplicación de la amnistía al delito en cuya virtud fueron condenados los procesados, no podía exigirse por la Sala indemnización civil alguna, por ser ésta una concurrencia de aquella; de ahí que por esos fundamentos procede declarar sin lugar el recurso de súplica interpuesto.

Las últimas penas que ha interesado el Fiscal

El Fiscal de la Audiencia ha pedido, en escrito de conclusiones formulado en la tarde de ayer, que el procesado Carlos Rodríguez Ferrer sea condenado a la pena de doscientos pesos de multa, acusándolo de un delito de usurpación. Hace consistir el delito el Ministerio Público, en que habiendo establecido Eustaquio Padrón contra Josefa Laheras un juicio de desahucio, ésta fué desalojada por el Juzgado de la habitación número 2 de la casa Peñón 58, en el Cerro, habitación que fué desocupada y entregada al perjudicado, quien colocó en la puerta de ésta un candado cerrándola convenientemente, habiéndose presentado después el procesado Rodríguez Ferrer, esposo de la demandada Laheras, quien rompió el candado y colocó nuevamente los muebles que poco antes habían sido desalojados, en la citada habitación.

Igualmente ha solicitado el Fiscal que el procesado José Rodríguez González o Ramón Bertematty, sea condenado a cincuenta pesos de multa, por delito de quebrantamiento de condena, ya que, habiendo cumplido 6 años en causa por robo quedó sujeto a la vigilancia de la autoridad por igual término, habiendo fijado su domicilio en Marqués González 4, de donde se mudó más tarde sin ponerlo en conocimiento de las autoridades, ni solicitar permiso para su traslado para Sitios 113, donde habitó después.

Para Ramón López, interesa dos años de prisión por amenazas, y seis años y un día por homicidio imperfecto. El procesado que vivía con Rita Gálvez, hubo de expresarle que la mataría si lo abandonaba y como ésta lo dejara la persiguió, y con un revólver que portaba le hizo varios disparos, sin que la alcanzara.

También, por amenazas condicionales pide el Fiscal para Genaro Martínez García, cinco años y cuatro meses de prisión, pues amenazó de muerte a Amelia Carrasco Armenteros, porque se negaba a continuar las relaciones.

Por defraudación a la Aduana pide el Fiscal $31 de multa para el procesado Heiz Heidemann, ya que trató de introducir en el territorio nacional tres rollos de películas alemanas así como otros productos.

Y por último, en distintas causas por rapto, pide para los procesados Alfonso Miranda López, Alfonso Fernández Aldama y Alfredo Santuse Molina, la pena de un año de prisión.

Nuevas ofertas para niños

Sigue el bien surtido departamento de niños de LA FILOSOFIA causando sensación con sus ofertas de grandes novedades para la temporada. Vea lo que presenta hoy y tome nota de los asombrosos, ventajosísimos precios:

1.—Camisa de punto de algodón muy delgado, a listas en colores, y también blanca toda. Tallas 5 a 16 ..... 49 cts.
(Otros tipos más finos, desde 75 centavos)

2.—Pantalón de dril, mojado, a cuadros o a listas y también blanco. Tallas 6 a 12 ..... 75 cts.

3.—Camisa de jersey de seda irrompible, blanca, con modernos botones imitando madera y tachones en la espalda. Tallas 6 a 16 ..... 75 cts.

4.—Pantalón de dril, mojado, a cuadros y también a listas y blanco. Tallas 8 a 14 ..... 90 cts.

5.—Camisa de punto, en colores oscuros con los cuadros formados por tejido de seda blanco. Tiene pliegues en la espalda. Tallas 6 a 16 ..... 75 cts.

6.—Pantalón de dril blanco, mojado, en tejidos gabardina, satinado y espiga, con pliegue al frente. Tallas de 6 a 12 .... 1.15

El mismo pantalón, tallas de 14 a 17 ..... 1.25

Y en crash de hilo, mojado, desde 1.75

Para el baño

Inmenso surtido de pantalones de baño en laxtex (tejido de seda) y en lana. Tallas 4 a 8, desde 1.10

También una gran colección de trajes—el pantalón color entero y la blusa a rayas—en lana muy fina. Tallas 4 a 8, desde .. 1.15

Para mayores de 8 a 16, tenemos, asimismo, en trajes y en pantalones, los modelos más interesantes de "Jantzen", "Catalina" y otras buenas marcas.

Siempre lo mejor al mejor precio en el departamento de niños de

LA FILOSOFÍA

TITULOS PARA MARCAR GANADO EXPEDIDOS POR LA S. DE AGRICULTURA

El Subsecretario de Agricultura ha firmado los siguientes títulos expedidos por el Negociado de Registro Pecuario y Marcas de Ganado.

Luis Alcalde Ledón y Felino Delgado de la provincia de Pinar del Río.

José González Rubio de la provincia de la Habana.

Julio Maydagán y Rafael Santos de la provincia de Matanzas.

Sobrino de Pedro Alonso y Cía., Agripino Echenique, Pablo Montelongo Machín, Pedro Fernández González, Sucesión de Enrique Parodí de la provincia de Santa Clara.

Sebastián Iglesias Rodríguez, Néstor Pacheco Rivero y Pablo González Ortiz de la provincia de Camagüey.

Rafael García de la provincia de Oriente.

DOMESTICA ACUSADA

Jesús Matalobos Castro, vecino de Galiano 404, denunció a la policía, que su doméstica Mirella Mederos, vecina de Vives 551, abandonó la colocación, después de haberle hurtado ochenta pesos.

LESIONADO EN UNA ACADEMIA

Rafael Salgado Rodríguez, vecino de Concordia 267, sufrió lesiones de carácter menos grave en el rostro al caerse en la academia de baile «Habana Sport», según declaró a la policía.

VICTIMA DE UN ATAQUE

Ana Rosa Rodríguez Franco, vecina de San José 990, sufrió lesiones de carácter menos grave, al sufrir un ataque e inflamarse una plancha de gasolina.

HAGA SUS VIAJES en la COMPAÑIA DEL PACIFICO

MAXIMO CONFORT Y RAPIDEZ

PARA EL SUR
Vapor "ORBITA" ..... Mayo 6
Vapor "ORDUÑA" ..... Mayo 27

Próximas Salidas

PARA EUROPA
Vapor "REINA DEL PACIFICO" . Mayo 22
Vapor "ORBITA" ..... Junio 17

SE PREPARAN PARA ESTE VERANO LAS

DOS GRANDES Y TRADICIONALES EXCURSIONES A EUROPA Y SUR AMERICA en

ITINERARIOS DEL SUR:

KINGSTON, CRISTOBAL, PASO DEL CANAL DE PANAMA, BALBOA, CIUDAD DE PANAMA, ECUADOR, LIMA, VALPARAISO, VIÑA DEL MAR, SANTIAGO DE CHILE, PASO DE LOS ANDES, BUENOS AIRES, MONTEVIDEO, SANTOS, SAO PAULO, RIO DE JANEIRO, TRINIDAD y NEW YORK.

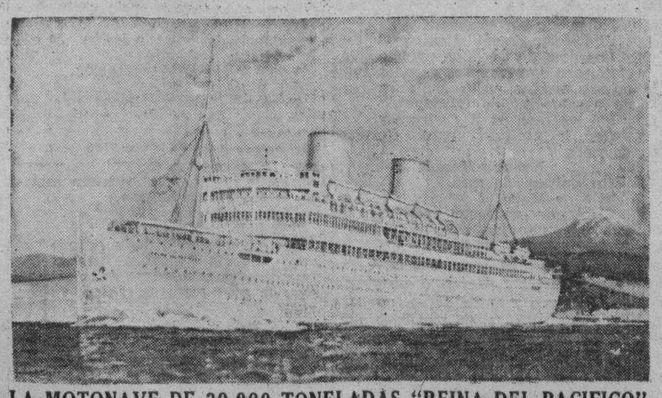

ITINERARIOS DE EUROPA

NASSAU, BERMUDAS, LA PALLICE, PARIS, BRUSELAS, AMBERES, OSLO, STOKOLMO, COPENHAGUEN, BERLIN, PRAGA, BUDAPEST, VIENA, NIZA, MONTE CARLO, MONTREUX, GINEBRA, EVIAN, MILAN, FLORENCIA, ROMA Y VENECIA.

LA MOTONAVE DE 30,000 TONELADAS "REINA DEL PACIFICO"

Todo gasto pagado, en estas Excursiones, incluso Vapor, Ferrocarriles, Hoteles (cuartos con baño), Comidas, Paseos, Entradas a los Museos, Teatros y Cabarets; propinas y Guías.

Para Informes de los Vapores
DUSSAQ CO., LTD.—Bajos del Centro Asturiano.
Teléfonos: A-6540 y M-6401.

Organizador de las Excursiones
Señor VICENTE LUIS.—Apartado 278.

M.E.C.D. 2016

LA SOCIEDAD EUMESA CONTINUA LABORANDO

Ultimamente celebró animada junta la simpática entidad galaica «Puentedeume y su Partido Judicial».

He aquí los asuntos tratados:

Se aprobaron el acta de la sesión anterior y el balance de Tesorería correspondiente al mes de marzo.

La Comisión de Beneficencia informó de haber visitado a los señores Manuel Vila Otero, que se halla enfermo, y a la hija del tesorero, señor Domingo Cernadas, que ya se encuentra restablecida.

Se acordó la adhesión al acto en honor del doctor José I. Rivero, director del DIARIO DE LA MARINA, nombrándose a los señores Pío Anca, Domingo Cernadas, Constantino Ramil, Amador Alvarez y Aurelio Miño, para que en representación de la sociedad procedan de acuerdo con las circunstancias.

Finalmente se aprobó el ingreso, como asociados, de los señores José Alvarez Fernández y Antonio Bouza Arias.

EL DEPORTIVO CANDADO DA GRAN BAILE EL SEIS

El día 6 de mayo, o sea el próximo sábado, celebrará esta simpática sociedad un grandioso baile denominado de las Flores. Se bailará en todos sus magníficos y ventilados salones y sus pintorescos jardines, que se están adornando con exquisito gusto.

Los afamados conjuntos musicales de Cheo Belén Puig y el «Septeto Casino» son los encargados de deleitar a los bailadores.

Las damitas tendrán flores, perfumes y valiosos obsequios y además serán perfumadas con los mejores productos de Crusellas por dos lindísimas Panchitas. Los caballeros tendrán sospresas, alicientes y sólo pagarán cincuenta centavos.

Asista al «Baile de las Flores» del Club Deportivo Candado y pasará la mejor noche del año.

FARMACIA DROGUERIA TAQUECHEL
Obispo 27 TELEFONOS M 7674 M 7675
DE TURNO LOS VIERNES

FARMACIA DROGUERIA DE "JOHNSON"
DE TURNO LOS LUNES
Obispo Nº 30 TELEFONO-A-2129.

"LA MAYOR"
35 EDIFICIOS 700 EMPLEADOS
SARRA
DROGUERIA
ABIERTA TODOS LOS DIAS
TODA LA NOCHE LOS MARTES
A-8026 A-3641

FARMACIAS DE TURNO HOY VIERNES

DESDE BAHIA A PASEO DE MARTI (PRADO)

Obispo No. 155	A-2141
Habana No. 457-C, esquina a San Isidro	M1-4604
Morro No. 114	A-8388
Monte No. 58	M-9400
Lamparilla y Villegas	M-5718
Neptuno y M. Gómez	M-2277
Paula No. 311	M-8718

DE PASEO DE MARTI (PRADO) A P. VARELA (BELASCOAIN)

Galiano No. 105	M-1500
Reina No. 10	M-5333
Escobar y Peñalver	M-5450
Animas e Industria	M-4040
Maloja y San Nicolás	M-7712
San Nicolás y Gloria	M-5222
Revillagigedo y Corrales	M-3137
San Rafael y Campanario	M-4588
Lealtad y Animas	M-4480
Padre Varela y Corrales	M-9466
Neptuno No. 601	U-7018
Suárez No. 252	M-4622
Aguila y Colón	M-3336
Padre Varela No. 551	M-8627

DE P. VARELA (BELASCOAIN) A AVE. DE MENOCAL (INFANTA)

Presidente Menocal No. 1153	U-6779
Fernandina No. 251	M-5365
Estévez No. 221	M-1501
Bruzón No. 118	U-6922
Infanta, entre San Rafael y San José	U-7074
San Lázaro, entre Espada y Hospital	U-3535
San Miguel y Oquendo	U-6936
Neptuno, entre Espada y Hospital	U-1818

DE INFANTA AL VEDADO, HASTA EL RIO ALMENDARES

17, entre F y G	F-6222
19, entre 14 y 16	F-6211
23, entre J e I	F-6100
Zapata, entre 2 y 4, No. 128	F-6002
K, entre 9 y 11	F-4404

VIBORA

Santa Catalina y D'Strampes	I-7334
J. del Monte No. 1356	I-7242
Estrada Palma No. 153	I-7591
Pocito y Reyes	X-2335

JESUS DEL MONTE Y SANTOS SUAREZ

Jesús del Monte y Rodríguez	X-2247
Pocito y 16, Lawton	
Santos Suárez y Serrano	I-7609

LUYANO

Caserío de Luyanó No. 48	X-2348
Luyanó No. 130	X-3068
Reforma y Compromiso	I-3851
Delicias y Quiroga	X-3211
Fábrica y Pérez No. 331	X-2248

CERRO

Falgueras No. 425	M-3904
Salvador No. 252	I-5600
Primelles No. 260	I-6428
Calzada del Cerro No. 1779	
Calzada 10 de Octubre, entre A. Ramírez y A. Dulce	M-4341

Este grupo deberá prestar servicio público todo el día y la noche de los domingos siguientes:

Enero 1, Mayo 7, Septiembre 10. Febrero 12, Junio 18, Octubre 22. Marzo 26, Julio 30, Diciembre 3.

Estos turnos han sido acordados en cumplimiento de lo dispuesto en el Artículo VI del Decreto-Ley 2604, de 7 de noviembre de 1934. Estos turnos han sido acordados en cumplimiento de lo dispuesto.

SOCIEDADES ESPAÑOLAS

FIESTA GENUINAMENTE ANDALUZA ES LA QUE EFECTUARA EL "CENTRO" EN SU EDIFICIO, MAÑANA POR LA NOCHE

Los artistas que se hallan en La Habana actuarán con su garbo estupendo, propio de la Tierra de María Santísima. Varias «flamencas» nacidas en La Habana harán maravillas

El próximo sábado, día 6, se celebrará «La Cruz de Mayo» en el «Centro Andaluz»; fiesta plena de arte y fiel exponente de lo que son las fiestas andaluzas finas y apasionantes. Ya podemos decir que entre los artistas andaluces que tomarán parte en ella se cuenta a Adelina Durán, la bailarina tan popular en la Habana y tan querida y apreciada en España; los Chavalillos, ases en este momento, y quizás de todos los tiempos anteriores de las parejas de su género, y la rondalla del Centro Montañés.

Además bailará «sevillanas» un conjunto de señoritas que, aunque de la Habana, demuestran ser más «flamencas» que la gran Pastora; y cantará la preciosa canción titulada «La Cruz de Mayo» artista tan destacada en las canciones españolas como lo es Conchita Villar, que reúne todo lo que hace falta para cantar bien cosas andaluzas: voz y estilo.

El «cante jondo» tendrá una representación muy digna en «La Remedios», tan conocida de los aficionados de la Habana, y además de dos o tres «tocaores» buenos de guitarra, también también tocará Pepe Sánchez, un aficionado mejor que muchos profesionales.

Y después de todo esto, que parece un reclamo para hacer entrada, pero que no es más que un elogio justo al Centro Andaluz que tan bien queda siempre en lo suyo, repetimos: fiesta exclusivamente para socios, y ,si acaso, para algún amigo afortunado de ellos...

LA INSCRIPCION RELACIONADA CON UN CAMPEONATO DEL CENTRO DE DEPENDIENTES FINALIZA HOY POR LA NOCHE

Hoy, día 5, a las ocho y media de la noche, se cerrará en la «Asociación de Dependientes del Comercio» el período de inscripción para los jugadores que aspiren a tomar parte en el campeonato de Chicago, organizado por la Sección de Deportes de la nombrada institución y que tendrá efecto en la sala de billares del palacio del Centro comenzando el día 10 de los que cursan.

Esta justa tiene importancia. Las anteriores, de igual carácter, alcanzaron brillante éxito. De ahí que podamos augurarlo a ésta.

Los premios instituidos por la Sección de Sports son los siguientes: medalla de oro para los primeros lugares, medalla de plata para los segundos lugares y medallas de bronce para los que ocupen los terceros lugares en las tres categorías, y medallas de oro para los jugadores que logren hacer la mayor tacada en cada categoría.

EN GUAYOS Y CABAIGUAN HA CONSTITUIDO SUB-COMITES UNA ORGANIZACION CANARIA DERIVADA DE LA SOCIEDAD

En reciente fecha quedó constituído en las Delegaciones de la Asociación Canaria radicadas en Cabaiguán y Guayos igual número de sub-Comités del «Comité de Defensa Social de la Asociación Canaria».

Una nueva y poderosa rama de esa organización, que labora intensamente en pro del auge y prestigio de la colectividad la constituyen los nuevos organismos, integrados por personas de relevantes méritos sociales en aquellas dependencias de la sociedad.

La Directiva del sub-Comité de Cabaiguán la integran los siguientes señores: presidente, Antonio López Pérez; primer vice, José López Pino; segundo vice, Vicente González Guelmes; tercer vice, José Yanes Barreto; secretario, Armando del Sol; vice, Manuel Guelmes Ramos; tesorero, José Calero Pérez; vice, José González Pérez; vocales, Fidel Martín Pérez, Rodovaldo Ríos, Isidoro Pérez Ortega, Manuel Gómez Pino, Enrique Pérez, Manuel Lorenzo, Pablo Carmona, Manuel Acosta, Valentín Rodríguez Díaz, Mario López Méndez, Pablo Pérez Luis, Manuel Rodríguez Martín, Francisco Clemente Lorenzo y Sergio López Méndez.

La Directiva del sub-Comité de Guayos la integran los siguientes señores: presidentes de honor, señores Juan Guelmes Duque, Francisco López y Jesús Fernández; presidente efectivo, Rafael Ramos; primer vice, Santiago Silva; segundo vice, Francisco Cáceres; tercer vice, Manuel Marrero; secretario, Salustiano González; vice, Rogelio Pulido Medina; tesorero, Gabino Cruz Calero; vice, Pablo Castro Pérez; vocales, Nemesio López, Manuel E. Sanfiel Hernández, Antonio López, Sebastián Cabello, José Armas González, Juan Felipe Cabrera, Rafael Francisco Martín, Prudencio C. Cáceres, Santiago Silva García, Fernando Sanfiel González, Cristóbal Pulido Pérez, Juan Reyes Masonis, Mauricio Pérez Ortega, Vicente Pérez Quintana, Antonio Gonzáleb y Raúl Ramos Rodríguez.

CUANTO SE RELACIONA CON LAS DELEGACIONES VIENE SIENDO ATENDIDO POR «PROPAGANDA» EN EL C. ASTUR

La Sección de Propaganda del Centro Asturiano —que preside don José Fernández García— auxiliada de las Comisiones correspondientes, viene realizando una encomiable labor para satisfacer en justicia las demandas de orden inmediato de los socios del Centro radicados en Delegaciones.

Y en lo que se refiere a los asuntos propios de cada localidad, oído el informe previo del Delegado, se atienden con interés evidente, y del que dan fe los propios socios de La Habana, resolviéndose problemas de turnos, de consultas y de tratamientos de toda índole, con los ventajosos resultados para el auge social que es de suponer.

BAILE ESPLENDIDO EL 13

Continúan los preparativos de la Sección de Recreo y Adorno del Centro Asturiano para hacer más grandioso el tradicional «Baile de las Flores», que se celebrará el sábado, día 13 del corriente, en horas de la noche.

Un artístico adorno floral será montado por los estetas de la Sección; y las damas recibirán delicados bouquets.

Este gran baile primaveral que ofrece el Centro Astur será de pensión para los caballeros, y gratuito para las damas; y tocarán las más renombradas orquestas de la hora presente, como Antonio María Romeu, «Havana Casino», «Sonora Matancera», «Gloria Matancera» y «Quinteto Tomé». Habrá música cubana, española y americana.

Todos los salones del edificio estarán esa noche a disposición de los bailadores, distribuyéndose las orquestas en forma adecuada para el mejor disfrute del público, que inundará esa noche el Palacio de Asturias a fin de gozar de la más atractiva fiesta bailable de la temporada.

Numerosos alumnos en el Cuadro de Honor arenalés

Gustosos ofrecemos la relación de alumnos de las clases graduadas del plantel de enseñanza «Concepción Arenal» del Centro Gallego que, por su aplicación y conducta escolar en el mes de abril han merecido la distinción de figurar en el cuadro de honor de dicho plantel:

Varones: Celestino Medina Hevia, Ramón Fernández Díaz, Alberto Rodríguez Vega, Ramón Puga López, Antonio Gallego López, Francisco Puentes Arce, Manuel Canto Freire, Ricardo Wilkowski, José A. Díaz Piñón, Héctor Mauri Rodríguez, Antonio Amil Casado, Leopoldo Santana Vázquez, Celestino Macía Lamas, Rodolfo Sánchez Santa Cruz, Ramón Gómez Pérez, Manuel R. Fernández, Casimiro Torrarizo, Alberto Lichy Negrín, Conrado García Conde, Carlos Villasuso Alvarez, Camilo Fernández Freire, José García Conde, Orlando Basanta Orriols, Fabián Estévez García, Mario Borrás Pabio, Jesús Varela Martínez, Guillermo Selas Varela, Manuel García García, Juan Pereiro García, José de la Torre Amor, Manuel Ortiz González, Enrique García Batista, José Romero López, Santiago Martín Gadernes, Antonio Iglesias Conde, Antonio Carrodeguas López, Elías González Rodríguez, Andrés García Rosón y José Iglesias Conde.

Hembras: Teresa Rodríguez López, Gloria Villace López, Irma Vérez Pardo, Lydia Santana Vázquez, Alicia J. Peynó Valdés, Aurora Llenderrozas Alvarez, Hilda Varela Varela, Alicia Fraga Manrique, Magdalia Casas Medina, Delia Fernández Cabanas, Carmen Docampo López, Gloria Rodríguez Castaño, Dolores Iglesias Conde, Josefina Galindo García, Olga Fariñas Otero, Marta Fernández Fournier, Dolores Fontaner Ramos, Herminia Fernández Seoane, Olga González Rodríguez, Esther Canda Ojea, Hilda Gonzáleb Lauzán, Sara Imia González, Ana E. Fraga Vázquez, Marta Vázquez García, Amalia García Sánchez, Rita Cabanas Martínez, Hilda Mosquera Fernández, Gladys Valdés Sampedro, Olga Llenderrozas Monteserín, Pilar Varela Varela, Mercedes Díaz Fernández, Ana Mho Cortés, Aída Cabestany Rizo, Pilar Díaz Fernández, Victoria González Castedo, Amelia García Fernández, Berta Silva Sánchez, Eusebia Alfonso Pérez, Rita Herrero Lamas, Aurora Barreiro Peña, Rita Galindo García, Olga Martínez Rodríguez, Sara Ledo Rodríguez, Zoila Fernández Rodríguez, Josefina Ledo Darriba, Carmen Ferreiro López, Mercedes Asorey Quiroga, María Teresa Galindo García, Elisa López Valcárcel y Sara Palmeri Candales.

ALGO MAS SOBRE UN LIBRO

Continúa siendo objeto de cálidos comentarios el último libro del doctor Gerardo Houguet Muñoz, médico valioso del Centro Asturiano, y el cual lleva por título «El amor y la razón». Su oportuno matiz científico-literario ha venido llamando poderosamente la atención.

Ultimamente escribió bellos párrafos a este respecto el gran periodista salvadoreño C. Vila, director de la valiosa revista «Centro América», quien reconoce en Houguet Muñoz a uno de los valores nacientes positivos dentro de la juventud hispanoamericana.

Está de plácemes, pues, dicho entusiasta y dinámico galeno.

DON ANGEL BALSA CASTRO

A consecuencia de un fatal accidente se encuentra recluído en la quinta «La Benéfica» el señor Angel Balsa Castro, prestigioso industrial capitalino y presidente de la sociedad «Hijos del Ayuntamiento de Pol y su Comarca».

Dicho señor fué sometido ya a una rápida intervención quirúrgica, siendo su estado bastante satisfactorio.

El señor Angel Balsa Castro, se halla hospitalizado en el pabellón número 7, cama 111.

Hacemos votos por su restablecimiento.

ACTOS PARA HOY

CENTRO GALLEGO DE LA HABANA: Junta de la Comisión Ejecutiva y de la Sección de Bellas Artes a las nueve de la noche en el palacio social. Cita el secretario, doctor Alfredo Blanco Guerra.

PUENTEDEUME Y SU PARTIDO JUDICIAL: Junta ordinaria de la Directiva a las ocho y media pasado meridiano en el Centro Gallego, para la cual cita el secretario, señor Mariano Gutiérrez.

UNION DE BALEIRA: Junta de la Directiva a las ocho y media pamado meridiano en el Centro Gallego. Cita el secretario, señor Emilio Parada.

PARTIDO RENOVACION DE HIJAS DE GALICIA: Junta general de afiliados a las nueve pasado meridiano en el palacio del Centro Gallego.

CLUB ONITAL: Reunión del Comité de Damas por la noche en sus salones de Monte 558. Cita la señorita Fina Varela.

HIJOS DEL DISTRITO DE SARRIA: Junta de la Directiva por la noche en el palacio del Centro Gallego. Cita el señor E. Alvaredo.

FIESTAS PROXIMAS

CLUB DE FERRETEROS: Verbena de las Flores el sábado en su palacete de Cerro casi esquina a Buenos Aires.

CLUB DEPORTIVO CANDADO: Regio baile de «Las Flores» el sábado por la noche, en sus terrenos de Buenos Aires y Durege, amenizado por Cheo Belén Puig y el «Septeto Casino».

ASOCIACION DE DETALLISTAS DE SOMBREROS DE LA HABANA: Almuerzo-homenaje al señor Rafael Sueyras, primer presidente y fundador de la colectividad, el domingo a la 1 de la tarde en Teniente Rey y Oficios.

LICEO DE MEDINA: Gran baile el domingo por la noche en sus amplios y ventilados salones de 23 y D, Vedado, amenizado por la orquesta de Joseíto Fernández y el Quinteto de Tomé. Los caballeros abonarán 20 centavos.

CLUB DEPORTIVO CARMELO: Gran fiesta bailable en su espléndida terraza de Línea y 18, Vedado, amenizada por la orquesta Mojica y el Quinteto Barcalés. Los caballeros abonarán 30 centavos.

CENTRO ANDALUZ DE LA HABANA: Fiesta de la Cruz de Mayo, el sábado por la noche en sus propios salones de Paseo de Martí.

CLUB DEPORTIVO DEL CERRO: Magnífica matinée el domingo en sus salones de Cerro, próximo a Buenos Aires, amenizada por Raúl Valdespí y la Gloria Matancera.

CLUB DEPORTIVO CENTRO GALLEGO: Grandiosa Verbena de las Flores el sábado en el Palacio de Galicia, amenizado por los mejores conjuntos.

ASOCIACION DE CORREDORES DE ADUANAS: Baile de las Flores el sábado por la noche en su palacete de Malecón y Lealtad.

CONTROLADAS LAS VISITAS EN UN PABELLON CANARIO

Ultimamente dimos a conocer algunas de las medidas adoptadas para el mejor funcionamiento en la casa de salud «Nuestra Señora de la Candelaria» del pabellón «Domingo León», al servicio exclusivo de las asociadas. Hoy se nos ruega que hagamos público lo siguiente:

La Sección de Sanidad, tomó el acuerdo, aprobado por el Comité Ejecutivo, y ya sancionado por la Asamblea de Representantes, por el que se dispone que no se permitirán en el pabellón «Domingo León» visitas de hombres antes de las diez de la mañana ni después de las diez menos cuarto de la noche, ni a los empleados de la Casa de Salud, exceptuándose aquellos casos que por el estado de la paciente se autorice expresamente.

Es del mayor interés que estas disposiciones, que tienden al establecimiento de un perfecto orden, de verdadera seriedad y garantía, sean conocidas a fin de que a su más exacto cumplimiento contribuyan no solamente los que en la Quinta Canaria están obligados por sus cargos a hacerlo, sí que también todo el cuerpo social, que las habrá de observar con el mayor acatamiento, ya que redundan en beneficio de ese servicio exclusivo que para la mujer se ha implantado en el soberbio pabellón «Domingo León» de la progresista Asociación Canaria.

TARDE VERANIEGA EL DIA 7 EN DEPTVO. DEL CERRO

«Tarde de Verano. Así se denomina la matinée con la cual quedará inaugurada el domingo la presente temporada de verano en el coquetón «Club Deportivo del Cerro», que predomina en esta época por ser el más amplio y ventilado de la capital.

La Directiva, no reparando en gastos y atendiendo a las exigencias de los que gustan de la buena música, ha contratado la renombrada orquesta de Raúl Valdespí y a los valiosos y complacientes muchachos de la «Gloria Matancera».

Con tan buena música, indudablemente que no habrá quien faite el próximo domingo, día 7 de mayo, al Club Deportivo del Cerro.

DOS BAILES EN UNO EN EL C. DE DEPENDIENTES

Dos bailes en uno. Esto será la gran verbena de la Asociación de Dependientes del Comercio. La que en los días 19 y 20 del presente mes ha de ofrecer la Sección de Recreo y Adorno con las orquestas de Belisario López, Cheo Belén Puig, Eddy Lester, Antonio María Cruz, Orquesta Gris, Gloria Matancera, Quinteto Tomé y Septeto Nacional.

La entrada costará un peso, que da derecho a participar de la «Verbena de las Flores» en la noche del 19 y en la del 20. Las damas no pagarán entrada.

El festival ha de resultar por todo lo alto. Y el palacio del Centro un jardín de flores en homenaje al mes de Mayo.

Dos noches de baile. Se comenzará el sábado y se terminará en la madrugada del domingo.

LOS ANCIANOS, LOS NIÑOS ANEMICOS, LAS JOVENES QUE FATIGA LA FORMACION ENCUENTRAN EN EL

QUINIUM LABARRAQUE

El más poderoso regenerador, aprobado por la Academia de Medicina de Paris como el más poderoso de los tónicos y el más enérgico de los febrífugos. Preparado con vino añejo de Málaga, se recomienda a los febriles, a los debilitados, a los fatigados, a los convalecientes, a los ancianos, a los niños anemiados.

DE VENTA EN TODAS LAS BUENAS FARMACIAS

Depósito: MAISON FRERE 19 Rue Jacob, Paris (60)

EN LOS SALONES DE LA CASA MONTAÑESA HABRA GRAN BAILE EN BREVE

Vuelve la simpática «Agrupación Progresista», a celebrar baile por todo lo alto. Esta vez, o sea el sábado 13 de mayo, los salones del Centro Montañés—donde tiene su domicilio social—se verán animadísimos, debido a los numerosos alicientes de que estará rodeada su Verbena de las Flores.

Dicho acto es un homenaje de los simpáticos Progresistas a su dinámico cantinero señor Alfredo Retorta, quien no cesa de contribuir al mayor auge de dicha simpática institución. La comisión organizadora sorteará entre los bailadores un reloj pulsera de oro, 18 kilates, un artístico portarretratos y una vajilla completa de Blanca Nieve y sus graciosos enanitos. En lo que se refiere a conjuntos musicales actuarán los Hermanos Martínez y el popular septeto Gloria de Cuba.

Los caballeros sólo abonarán 50 centavos. Las damas, por invitación, que pueden solicitar todas las noches en las oficinas de la Agrupación, sitas en Prado y Neptuno.

ACTO BENEFICO EN LOS JARDINES LA COTORRA

Vienen laborando intensamente los empleados de los manantiales «La Cotorra» en el gran programa bailable que ofrecerán en la verbena del próximo mes de junio.

Los mejores conjuntos musicales están siendo contratados y es de esperar que, como en años anteriores, esta verbena de la sociedad de Beneficencia de los Empleados de «La Cotorra» constituya un acontecimiento.

CLUB DE FERRETEROS

Cada día es mayor el embullo para asistir mañana, sábado, al tradicional Baile de las Flores, que ofrece el simpático Club de Ferreteros.

La sede del Club, Cerro número 1257, lucirá esta noche en sus salones y jardines un bello y artístico decorado y una iluminación radiante.

Habrá diversos atractivos y kioscos servidos por conocidas damas y damitas.

Tocarán la Orquesta Cosmopolita, la de Neno González y el septeto Lira Matancera.

Las entradas valen un peso para los caballeros, y las damas por rigurosa invitación, que concede la Directiva del club. Hay expedidas más de mil invitaciones para familias de nuestra mejor sociedad, y siguen las solicitudes.

Ello hace augurar a este baile un lleno en colmo.

La Comisión de Fiestas, que preside el correcto joven señor Félix Díaz, ha laborado con empeño por el mejor resultado de este baile, con el cual ha de obtene un rotundo triunfo para su club.

Ha de resultar esta fiesta de las Flores del Club de Ferreteros, un verdadero «succés» social en La Habana.

MISA DE REQUIEM EL 8 EN NUESTRA NECROPOLIS

El próximo lunes, día 8, a las 8 a. m., se celebrará en la capilla central del Cementerio de Colón una misa de requiem por el alma de la bondadosa e inolvidable señora Carmen Peláez Laredo viuda de Elízaga, con motivo de cumplirse el séptimo aniversario de su sentido fallecimiento.

Para dicho acto invita su hijo, don Enrique Elízaga Peláez, ex presidente de la Asociación de Dependientes del Comercio.

LOS DOCE AÑOS FECUNDOS DE AMENA PUBLICACION

Una simpática publicación cosmopolita y a la vez marcadamente asturiana, o sea la revista mensual «Horizontes» —que se edita en esta capital—, acaba de cumplir doce años de existencia honrosa y, dentro de lo posible floreciente.

En el último número de la misma figura a este respecto el siguiente bello comentario:

DOCE AÑOS

«En el presente mes cumple «Horizontes» doce años de existencia. Supongan y calculen los que sepan de estas cosas del periodismo, la suma de entusiasmo, de fe en ciertos ideales, de esfuerzos materiales y de sacrificios diversos que significa el sostenimiento, en un medio como el nuestro y en una época como la actual, de una revista como «Horizontes», devota de los más puros principios morales, consagrada a la defensa de la verdad, la justicia, los intereses fundamentales de Cuba y España y la armonía entre todos los elementos que constituyen la gran familia racial hispanoamericana y también el enorme conjunto de la humanidad, con el más amplio sentido de fraternidad, solidaridad y tolerancia.

Un espíritu cristiano y quijotesco, de altruismo y de hidalguía nos sostiene en esta labor idealista, limpia de todo cálculo logrero y a salvo de toda indignidad. Hemos hallado, hasta ahora, en la continuada realización de nuestra obra, si no todo el concurso material que merecen nuestros propósitos por lo menos, las simpatías de muchas almas nobles, que nos alientan con sus aplausos. Y así, con nuestro lema en alto, «Por la armonía y el progreso», seguiremos, mientras nos quede algún aliento, luchando caballerescamente por los más hermosos ideales patrióticos y humanos».

CARDENENSES

La linda cardenense señorita Nora Fernández Aramburu que hoy será pedida en matrimonio en la Perla del Norte por el sociable joven Faustino Dalmau. Enhorabuena a esa parejita.

EL BAILE DEL SABADO

En los salones del Casino Español

En puerta ya.

Un gran baile.

Ese de la noche del sabado proximo que ofrece el Casino Español bajo el título de «El Baile de las Flores Pro Segunda Convención Nacional de Periodistas y Corresponsales» y que promete ser hermoso y brillante.

Se ultiman detalles.

Para esa fiesta.

El Secretario General de Propaganda, el activo Víctor San Julián, lleva sobre él, el peso de la organización, pudiendo adelantar según sus informes que para amenizar ese baile viene de La Habana la renombrada Orquesta Nacional de Manolo Bofill, así como que el decorado floral estará a cargo del solicitado jardín «Jenkins», cuyas tierras producen los más bellos rosales y flores de todas clases.

Habrá shows.

A mitad del baile.

La pensión para los caballeros ha sido fijada en 60 centavos.

Noche de regocijo.

En la Casa Hispana.

La Convención Nacional Rotaria

En Camagüey.

La tierra de la Avellaneda.

Desde aquella región de mujeres fascinadoras, me llega el lujoso folleto que contiene el programa y detalles de la gran Convención Nacional que se celebrará en aquel lugar los días 5, 6 y 7 de Mayo.

Además una carta.

Con sincera expresión.

Es del finísimo amigo Alfredo Correoso Quesada, el Gobernador Rotario del Distrito de Cuba, que con párrafos que sé agradecer, me ratifica la cariñosa invitación personal que me hizo en Colón recientemente para esos actos.

No puedo corresponder.

Con dolor de mi alma.

Los días de esa Convención coinciden con compromisos ya adquiridos en mis predios, en los cuales no puedo ausentarme de Cárdenas.

Irá mi corazón a Camagüey.

Con la gratitud para Correoso Quesada.

Nuestro Tennis

Un aniversario más.

El 4 de Mayo.

Llega con esa fecha cada año, un año más de vida para el elegante Cárdenas Tennis Club, la coquetona sociedad femenina que preside con tanto acierto la delicada Bebé Larrieu.

Y apropósito de ella.

Tengo una noticia.

Ese cumpleaños más será festejado la noche del 19 de Mayo de manera original, comenzando el baile al dar las doce de la noche, según me lo comunica la blonda Secretaria señorita Beba Etchegoyen.

Prometo detalles.

Alrededor de esa fiesta.

Rumbo a la Capital

Dos sociables jóvenes.

Amigos que distingo.

Son ellos Virgilio Villalta e Ignacio Toñarely, que después de pasar alegres días por Cárdenas y Varadero, vinieron a despedirse del Cronista que agradeció la simpática y cariñosa visita, al volver a su residencia habanera.

¡Hasta pronto!

¡Así los despido!

Un almuerzo tradicional

El 20 de Mayo.

En Varadero.

En el palacete del Club Náutico y en una de sus terrazas lo celebrarán los Graduados de Derecho de la Universidad Nacional del año 1922, que siempre se reúnen con buen humor y alegría.

Ya se prepara el acto.

De cordial camaradería.

Visitantes de la Ciudad

Varios que saludar.

Amigos que distingo.

Me referiré primero al siempre afectuoso «clubman» Fernando Comas Bolfa, el prestigioso cardenense que desde la Habana, donde reside vino a ésta unas horas.

También María Otazo.

Cardenense apreciada.

Fernando Alvarez Pérez, el querido amigo, lo tuve ayer de visita después de larga ausencia en la que se restableció de delicada lesión que sufrió en un accidente.

Viene en vías de curación.

Me place decirlo.

Fernando Alvarez Pérez, una vez que sea dado de alta, radicará en Matanzas donde se hará cargo de la representación de Crusellas y Cía., que en Cárdenas obstentaba y que ahora le sustituye el siempre sociable y fino Rogelio Lasa.

Otros visitantes.

También de la Capital.

Son ellos la bella dama señora Lucrecia García Bogeat y Gustavo Paranar, culto compañero de «Avance», que de paso para Varadero, fueron visita del Cronista.

A todos, saludo.

Afectuosamente.

El Dr. Hernández Gonzalo

Huésped de Cárdenas.

El domingo último.

El notable especialista de garganta, nariz y oídos, Dr. Pedro Hernández Gonzalo, realizó brillantes operaciones en la Clínica Cárdenas, entre ellas una de la garganta a la interesante señorita Sarita Argüelles y efectuó otra al niño Jorge Argüelles, hijo de los distinguidos esposos señora Ana Luisa Castro y el señor Carlos Argüelles, siendo muy satisfactorio el estado de los pacientes, obteniendo nuevas glorias y nuevos triunfos el Dr. Hernández Gonzalo.

Me place felicitarlo.

¡Calurosamente!

Cumpleaños

De una jovencita.

Linda y graciosa.

Celebró su natalicio con la fe[illegible] del 2 de Mayo la angelical y at[illegible]yente figulina Geley Leal Fern[illegible]dez, que ahora reside en la Ca[illegible] de la República.

Mi saludo para ella.

Mi cálido elogio.

Sarita Cambó Viñas

Un saludo.

De felicitación.

Mándolo con estas líneas para [illegible] linda Sarita Cambó Viñas, hija [illegible] los distinguidos esposos señora [illegible] Viñas y el doctor Lucas A. Cam[illegible] que el pasado martes celebró su [illegible]talicio.

Mis flores para ella.

Flores a una flor.

En la Academia «Ignacio Cervante[illegible]

Nuevas clases.

De violín y guitarra.

Las empieza a ofrecer a partir d[illegible] viernes 5 de Mayo la acreditada Ac[illegible]demia «Ignacio Cervantes», que co[illegible]tará, para ello con el valioso concu[illegible]so del señor Francisco Rodrig[illegible] notable profesor del afamado conse[illegible]vatorio «Orbón», de la Habana, q[illegible] dirige mi ilustre y querido amig[illegible] Don Benjamín Orbón.

Una garantía esas clases.

Con el respaldo que poseen.

Los que se interesen por ellas d[illegible]ben de dirigirse a las estimadas s[illegible]ñoras Torres, Pepita y Enriqueta, [illegible]rectora de la Academia «Ignacio Ce[illegible]vantes».

Ofrecen allí detalles.

Todos los pormenores.

El dolor de unos padres

Un ángel al cielo.

Tierno y sonrosado.

Esther María Smith y Alayón, [illegible] encanto de los jóvenes esposos sen[illegible]ra Esther Alayón de Smith y Bebito Smith, al sociable cardenense, q[illegible] acaba de abandonarlos para siempre.

Pasan por esa desgracia.

Por ese rudo trance.

En la tarde del miércoles últim[illegible] la pequeña Esther María recibió cr[illegible]tiana sepultura en el Cementerio d[illegible] Colón de la Habana, dejando [illegible] consuelo a sus queridos padres Es[illegible]ther Alayón y Bebito Smith, el e[illegible]ta siempre risueño de nuestro Va[illegible]radero.

¡Se les ha nublado un sol!

¡El más radiante para ellos!

En el Teatro «Martí»

Variedades próximas.

El sábado y el domingo.

Se presentan en ese teatro de la Calzada la Compañía de Revistas «Ultra Modernista», espectáculo mo[illegible]derno, estilo parisién.

Habrá dos llenos.

De seguro.

Francisco González Bacallao

VERBENA FORMIDABLE L[illegible] DE MAÑANA EN EL BE[illegible] PALACIO DEL C. GALL[illegible]

La gran «Verbena de las F[illegible] que celebrará mañana en todos [illegible] salones del monumental palacio [illegible] Suevia el Deportivo Centro G[illegible]go, ha logrado despertar el e[illegible]siasmo de la juventud hasta el [illegible]to de que en muchos lugares no [illegible] habla de otra cosa; tal es la p[illegible]pa y suntuosidad de que qu[illegible] revestirlo sus organizadores.

Estamos seguros de que los [illegible]ladores no han de salir defra[illegible]dos en sus deseos, primero por [illegible]chos detalles que ya dimos a [illegible]cer en notas anteriores, basta[illegible] por sí solos para dar la más [illegible] categoría a una fiesta coreográ[illegible] y después, por el empeño de los [illegible]tusiastas organizadores en que [illegible] «Verbena de las Flores» no des[illegible]rezca de las que con tanta bri[illegible]tez se celebran siempre en el [illegible]lacio del Centro Gallego.

Y es que están también en el [illegible]creto, que no todos poseen, de [illegible] agradar al público: ellos com[illegible] sus gustos y preferencias y los [illegible]tisfacen creando nuevos atrac[illegible] y reiterando los que tuvieron bu[illegible] acogida en verbenas anteriores, [illegible]grando de tal modo esa amen[illegible] y ese regocijo que se advierte [illegible] las fiestas bailables de la más [illegible] sociedad galaica, cuyos amplí[illegible] salones resultan siempre incap[illegible] para contener la enorme concur[illegible]cia que se desborda en todos [illegible]tidos y direcciones.

Los conjuntos musicales más [illegible]feridos del público habanero [illegible]nizarán esta colosal verbena, [illegible] otros, Antonio María Romeu, «[illegible]vana Casino», «Sonora Matanc[illegible] y el popularísimo «Quinteto Tom[illegible] La pensión para caballeros es s[illegible]mente ochenta centavos, y las [illegible]mas por invitación.

DE LA ARTISTICA GALLE[illegible]

La «Agrupación Artística Ga[illegible]ga» celebrará una gran fiesta b[illegible]lable el 20 de mayo en sus salo[illegible] de Zulueta y Gloria. La verbena [illegible] titula «Una noche con Valdesp[illegible] en ella sabrá Raúl alegrar a la c[illegible]currencia con su ritmo espe[illegible] Contribuirá también el Septeto [illegible]cional de Piñeiro a la alegría [illegible] esa noche.

Los socios tienen entrada [illegible] presentando solamente el recibo [illegible] ha fijado una módica cuota a [illegible] no asociados.

M.E.C.D. 2016

Para Mujeres Ocupadas un Solo Tratamiento— La Cera Mercolizada

Con el uso diario de la cera Mercolizada la mujer moderna y ocupada obtiene un cutis juvenil y radiante. La Cera Mercolizada penetra en los poros y elimina de ellos toda clase de impurezas. Absorbe la capa de cutis exterior en diminutas partículas, haciendo desaparecer todo el cutis marchito. En su lugar aparece una piel nueva, más blanca, más suave y más bella. Descubra la belleza oculta de su cutis con Cera Mercolizada. En todas las farmacias y boticas.

Tenía $350 en una maleta y un amigo se fué con ellos

La Secreta busca al que cree autor del hecho. Una conferencia odontológica

Se personó ayer en las oficinas de la Policía Secreta, José Mercerón Cardona, empleado y vecino de Neptuno 965, habitación 8, denunciando que del interior de la maleta que tenía en su casa, le sustrajeron 350 pesos en distintos billetes del cuño nacional. Agregó que tiene sospechas de que el autor sea su compañero de cuarto Lorenzo Guerra, llamado «Baró», ya que el mismo, desde el momento en que notó la falta, dejó de concurrir a la habitación. El subinspector Raimundo Aragón, al mando del Buró de Robos, comisionado por el jefe del Cuerpo comandante Menéndez, comenzó inmediatamente a practicar pesquisas con objeto de dar con el autor o autores y proceder a la ocupación del dinero.

Ultimas detenciones efectuadas por la Secreta

Miembros de la Policía Secreta han detenido últimamente a los siguientes acusados: José María Llovio Díaz, vecino de Monte 411, altos; Pedro Martínez Galindo, de Paseo entre 35 y 37, Vedado; José Fernández Rajo, de Aguila 167, todos choferes reclamados por Jueces Correccionales; Regino Rivero López, de Sol 469, por estafa; Ramón Pernas García, de Durege 251, y Salustiano López Alvarez, del reparto Buenavista, Marianao, reclamados también por Juzgados Correccionales. Quedaron libres al prestar la fianza que a cada uno se fijó.

Una conferencia sobre divulgación bucal

En el salón de detectives de la Policía Secreta pronunció la noche anterior una interesante conferencia sobre divulgación bucal el Dr. Jorge A. de Castroverde, cirujano dentista del Cuerpo. Presidió el acto el comandante Menéndez, jefe del Cuerpo, con los señores Enrique Fernández Parajón, segundo jefe, y Manuel Rey, inspector jefe, asistiendo el capitán de la División Central de la Policía Nacional J. Zaragozí, en representación del coronel José E. Pedraza. También asistieron las señoras Vda. de Ortiz Cano, de González y de Alvarez y los miembros de la Secreta francos de servicio.

La conferencia duró muy cerca de una hora y el Dr. de Castroverde desarrolló su tema con maestría y precisión, explicando gráficamente, por medio de una pizarra los distintos extremos de su disertación. En fecha próxima el Dr. de Castroverde disertará sobre la ciencia dental desde el punto de vista policíaco.

Señalamientos para hoy en el Tribunal Supremo y en la Audiencia habanera

En el Tribunal Supremo

Sala de lo C.-Administrativo.— El Estado contra Comisión del Servicio Civil, sobre reposición de Victoriano García; Federico Martín contra resolución de la Dirección de Aduanas, sobre aforo; Espina y Compañía contra la misma Dirección, sobre aforo; Amalia Porras, sobre accidente, y Share Insurance Company, letrados Romaguera y Rodríguez Acosta.

Sala de lo Criminal.—Frank Quevedo y otros, letrado G. Barrios; Malversación, Francisco Cuervo, letrado Fernández Pla; Infidelidad custodia de documentos, Fernando Gigato, letrado Pérez Arteche; Corrupción, Mercedes González, letrado de Lamar; Queja, falsedad. Ministerio Fiscal, Jaime Suárez.

Sala de lo Civil.—Quebrantamiento, mayor cuantía, Rodolfo Fernández y Compañía Cubana de Electricidad, apercibimiento, ponente doctor de la Torre; Mayor cuantía, María Trujillo y Juan Francisco y José Tejera y otros, ponente doctor Bru; Quebrantamiento, desahucio, Pascual González y H. James, ponente doctor Perera; Rollo 155 de 1938, audiencia verbal, apercibimiento.

En la Audiencia

Sala Primera de lo Criminal.—José A. García, homicidio, defensor Franco Beoto; Rafael Martínez, malversación, defensor Estévez; Juan Zasa, disparos y lesiones, defensor Menció; Luis Martínez, robo, defensor Garcilaso de la Vega.

Sala Segunda de lo Criminal.—Juan Tellechea, trata de blancas, defensor Montoro.

Sala Tercera de lo Criminal.—Fabio Casanova, drogas, defensor Lombard; Armando Molina, rapto, defensor Lombard; José A. López, atentado, defensor Garcilaso de la Vega.

Sala Cuarta de lo Criminal.—Julio Chau, drogas, defensor Menció; Ricardo López, falsificación, defensor Garcilaso de la Vega.

Sala Quinta de lo Criminal.—No hay señalamientos.

Sala Primera de lo Civil

1.—712|38. Almendares. Mayor cuantía. Compañía Azucarera Gómez Mena contra Julia Vázquez y otros. Ponente Pte. Doctores Rodríguez. Mederos. Procurador Leanés. Herrera. Martínez. Estrados.

2.5—539|38. Nort. Un efecto. Manuel Corral contra Manuel Lorenzana. Ponente. Presidente doctor Cuervo. Procurador Dorado. Estrados.

3.—618|37. Este. Mayor. Jesús Bolaños contra Roger D-Ornaty Compañía y otros. Ponente. Presidente Parte. Vidaña, Quintana. Procurador Granados. Cardona. Doctor Lounda. Estrados.

Sala Segunda de lo Civil
Ponente, señor Presidente

375|38. Viuda e Hijos de Nicolás Castaños contra resolución número 3453 de la Dirección General de Aduanas, Costales Villalba, Fiscal.

735|38 Benito Enríquez Coyanes contra resolución número 3929 de la Dirección General de Aduanas, Parte. Fiscal.

1159|38. Aguilera Margañón y Co. contra resolución 4533 de la Dirección General de Aduanas, Bengochea Melero, Fiscal.

954|38. Compañía Destiladora de San Juan S. A. contra resolución de la Dirección General de Rentas e Impuestos. Oliver Fernández Mallo. Señor Fiscal.

CRONICA HABANERA

EN RIO CRISTAL

El sábado último en el bellísimo restaurant, «Río Cristal», tuvo una preciosa fiesta para celebrar su santo la monísima niña Herminita Miguel y Rivero, hija adorada del estimado matrimonio Mariano Miguel y Chichí Rivero.

La simpática Herminita reunió en aquella fiesta el grupo de sus primitas y de sus compañeras de colegio, disfrutando gratas horas en un ambiente de sana alegría.

Se sirvió una rica merienda.

Rodeando a Herminita se encontraban Carmita Scull, Martha y Bertha Rivero, Tessita Rivero, Josefina Sardiñas, María Luisa Rivero, Conchita Vázquez, Manina Heydrich, Carmencita de Ugarriza, Rita Guzmán, Ondina Tapia, Thania Alvarez, Violeta Beltrán, Consuelo Campuzano, Gilda Deverne, Nora Sardiñas, Rosa Peláez, Daysi Beltrán, Rosita y Gloria Armada, Natalia y Catrana Bernard y Evelita Gutiérrez.

También estaban allí, Ignacito Rivero, Pepín Miguel, René Scull, y Ricardo de Ugarriza.

Entre las señoras, con la gentilísima dama Chichí Rivero de Miguel, madre de la festejada y sus hermanas Sylvia Hernández de Rivero, Malula Rivero de Scull, Ana María Fernández de Rivero y Ada Soravilla de Rivero, se encontraban Moraima Hernández de Granados, María T. de Oteyza, Hortensita Scull de Tolón, Mimín Hernández viuda de Rivero, Lesbia Soravilla y la señora de Gutiérrez.

Y tres parejitas: Mariíta Scull y Ernesto Oteyza; Esther Suvizar y Miguel A. Ochoa; Yolanda Hernández y Enrique Miguel.

HONRAS FUNEBRES. — El martes nueve a las nueve y media de la mañana se efectuarán solemnes honras fúnebres en la Iglesia del Angel por el alma del inspirado poeta Hilarión Cabrisas cuya muerte ha sido tan sentida.

En el coro un conjunto de selectas voces entre ellas la de María Teresa Morán de Fonts, Herminia Figueras, Nena y Josefina Rodríguez, Julia Fernández Alonso, Titi Escobar, América y Bertha Sainz, Caridad Pastor, Hilda Díaz, Anselma R. de Roberts, Margot García Dalmau y otras, bajo la dirección de Blanquita Fernández de Fuentes, Rentería y Aranda, dedicarán al poeta y amigo desaparecido la exquisita ofrenda de su arte.

La distinguida señora Trina del Cueto la viuda de Cabrisas y sus hijos Rubén y Héctor invitan por este medio a sus amistades para que los acompañen en tan piadoso acto.

DE LA LIGA CONTRA EL CANCER.—Un éxito completo ha sido la rifa de la Liga contra el Cáncer, verificada el lunes último en el edificio del Instituto del Cáncer en el Hospital «Mercedes».

El tercer premio, al que correspondían cien pesos, fué entregado ayer tarde en la notaría del doctor Domingo Romeu Jaime a la poseedora del premio, señorita Ondina Dubrocá.

El segundo premio como es sabido cayó en la ciudad de Cienfuegos y aún no ha sido reclamado.

NOTAS BREVES.—Han visto colmadas sus aspiraciones con el feliz advenimiento de una hermosa niña, los jóvenes esposos René Serrano y Graciella Alonso y Lugo.

El doctor Juan Blanco Herrera, joven y distinguido ginecólogo, atendió a la señora de Serrano cuyo estado es muy satisfactorio.

Mario de Zayas Bazán y Murillo, Director de la Revista «Hits Semanales», nos comunica haber trasladado las oficinas de Dirección, Redacción y Administración de esta Revista al Departamento 211 del Edificio «Life», Teniente Rey, esquina a Habana.

Ha embarcado para Europa, anteayer, la joven y bella dama Julia Alvarez Marrero, la que se propone disfrutar una temporada visitando las principales capitales del viejo Continente.

Días pasados celebró su santo, por lo que estuvo congratuladísima, la señora Nika de la Colina de Peña, tan bella y encantadora.

Han dejado su antigua casa de la Avenida 10 de Octubre número 1158, después de haberla vivido por espacio de veinte años, las señoritas Conchita y Margot Díaz Garaigorta, las que junto con su hermano Panchitín, se han trasladado para los altos de la misma Calzada 10 de Octubre, esquina a Milagros, donde se ofrecen a sus amistades.

Por el doctor Manuel González Alvarez, el competente cirujano, ha sido operada recientemente en la Clínica «La Inmaculada», la bella señorita Adriana Herrera y Siberio cuyo estado es completamente satisfactorio.

Nos complacemos en felicitar por medio de estas líneas a la señora María Teresa Vidal de Hernández, que ha sido nombrada por la dirección de la Revista «Semanario Católico», cronista social de la misma. Tenga muchos éxitos.

Luis DE POSADA.

LA VILLA DE PARIS

prosigue su grandiosa liquidación

Entre los artículos selectos que brindamos, como Juegos de Cama, Sábanas y Mantelería de todos precios, ofrecemos un extenso surtido de encajes hechos a mano, en Valencién, Cruny, Irlanda y Venecia, así como sus imitaciones, para la confección de artículos de lencería. Ofrecemos, asimismo, un surtido de linones finísimos.

Obispo No. 462
ENTRE AGUACATE Y VILLEGAS

ELIGIERON NUEVA DIRECTIVA LOS ROTARIOS DE MARIANAO PARA EL PERIODO DE 1939-40

Tomarán parte en varias excursiones, comenzando por Camagüey. Asistirán a la Internacional de Cleveland. Indaga el Alcalde sobre las subastas en relación con el cambio en el Año Fiscal

LOS ULTIMOS SUCESOS OCURRIDOS EN EL VECINO TERMINO

MARIANAO, mayo 4. DIARIO Habana.—En una animada sesión en su lugar habitual de reunión, en la Playa de Marianao, el Club Rotario local eligió un nuevo Consejo Directivo que tendrá a su cargo los destinos de la institución en el período 1939-40.

He aquí la candidatura electa:

Presidente, Dr. Magdaleno Chils Navarrete; vicepresidente, Dr. Cándido B. Toledo Oses; secretario, doctor Antonio J. Calves; tesorero, Oscar Fernández Acosta; sargento de Armas, Dr. Orlando Martínez Zanetti, y vocales: Faustino Grana García, Dr. César Cardero Martínez, Manuel Sánchez Alvarez y César San Pedro Romero.

Los electos quedaron proclamados en un ambiente de intensa camaradería y tomarán posesión el próximo 1 de julio para iniciar su gobierno, del cual también formará parte, por derecho propio, el Dr. Antonio M. de Ayala, como Past Presidente del Club.

La propia sesión se dedicó posteriormente a la organización de las excursiones rotarias a próximas convenciones, como son la de Camagüey los días 5, 6 y 7 del actual, a la que asistirá un nutrido grupo de rotarios marianenses, y la Internacional de Cleveland, para la cual organiza el Dr. Orlando Martínez Zanetti una excursión que visitará también la Exposición Mundial de New York y que el Club de Marianao ha acordado hacer suya.

Rompieron los cristales de las señales

El guardajurado Manuel M. Díaz, de los F.C.U., denunció que de un chucho en el patio de la estación de Toledo, personas desconocidas rompieron cuatro cristales, rojos y verdes, de un farol de señales, ofreciendo peligro para el tránsito.

Cayó de un andamio un obrero, hiriéndose

En la Casa de Socorro fué asistido de lesiones graves José Rodríguez Gallo, natural de España, de 51 años de edad y vecino de Finlay sin número en Los Pinos. Declaró que encontrándose pintando en las obras que se realizan en la carretera de Jaimanitas, se cayó casualmente de un andamio.

Suspendieron una fábrica en Buenavista

Los inspectores del Municipio paralizaron hoy las obras que se realizan en una casa en construcción propiedad de Agustín R. Gómez, en Ave. 1 y 12, Reparto Almendares por carecer de la correspondiente licencia de fabricación.

El vigilante Juan González presentó en la Segunda Estación de Policía a Victoria González Miralles, de 25 años, vecina de Cowley 8, y Heliodoro Terrero Fuentes, de 30 años, vecino del central «Toledo». Aquélla ordenó la detención de Terrero por no haber asistido a un juicio correccional, y al verlo hoy y decirle que tenía que comparecer le causó lesiones con los puños. El acusado ingresó en el vivac por no prestar fianza de cien pesos.

Prórroga de subastas, o nueva convocatoria

El Alcade, O. Alpízar, se dirigió por comunicación al Secretario de Gobernación con el fin de conocer si es posible prorrogar la subasta por distintos suministros con motivo de haberse adoptado el nuevo año fiscal o si se podía convocar a subasta nuevamente por el tiempo que queda del actual ejercicio.—**A. Martínez**, corresponsal.

PELETERIA

La Gran Señora

MURALLA Y COMPOSTELA

Por reformas se liquidan todas las existencias.

Zapatos a $1.50, $2.00 y $2.50.

Muestras americanas en calidad de primera. Antes de hacer su compra vea esta liquidación, que le conviene.

ULTIMA CHARLA CONCIERTO DE LA CRUZ BLANCA DE LA PAZ EN LA ESCUELA NUM. 93

Hoy a las 10 de la mañana, en la escuela pública número 93, situada en la calle Dolores 758, entre 15 y 16, en Lawton, la asociación cubana femenina «Cruz Blanca de la Paz» ofrecerá la última charla-concierto, que ha venido efectuando en las escuelas públicas y privadas, titulada «Orientación de la infancia hacia la confraternidad humana».

Esta conferencia estará a cargo de la señorita Angelita López Recio, vocal de propaganda de dicha asociación.

Abrirá el acto la presidenta, señora Blanquita Fernández de Castro de Jardines y tomarán parte en el concierto las señoras Conchita Valdivia de Santo Tomás, María Teresa Morán, Josefina Holsters y las señoritas Herminia Figueras y Margarita G. Gutiérrez.

Existe gran entusiasmo en Lawton por el acto que ha de efectuar la «Cruz Blanca de la Paz».

SE RENDIRAN HONORES MILITARES AL PRESIDENTE SOMOZA EN WASHINGTON

WASHINGTON, mayo 4. (AP).—El Presidente Somoza de Nicaragua, será recibido con un desfile militar en traje de gala y honores diplomáticos cuando llegue mañana a esta capital para asistir a una serie de conferencias con el Presidente Roosevelt y otros altos funcionarios del gobierno.

El Presidente, que según uno de sus secretarios considera la visita de considerable importancia para los Estados Unidos, irá a la estación Unión para recibir al distinguido visitante.

MURIO EN ACCION UN SOBRINO DEL ALMIRANTE TOGO.

SHANGAI, Mayo 4 (AP).—Un despacho militar japonés da cuenta de que el Teniente Yoshitoda Togo, sobrino del difunto almirante Heihahiro, héroe de la guerra ruso-japonesa, fué muerto ayer en un combate entre fuerzas niponas y guerrilleros chinos cerca de Nanchang.

¡¡SENSACIONAL!!

OFERTA SIN PRECEDENTE
HECHOS, NO PALABRAS
GARANTIA, PRESTIGIO, SEGURIDAD

Radio WESTINGHOUSE 1939

Todos los modelos, todos los estilos, todos los tamaños.

Pago inicial desde *$2.00* Plazos desde *$1.00* en adelante.

Sólo "TODA ONDA, S. A."
Ofrece esta oportunidad y la cumple.
VENGA HOY

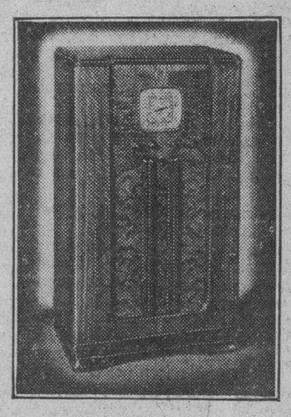

MODELO 329
8 tubos, consola,
$84.26

CIA. CUBANA **TODA ONDA** S. A.
Gerente: Siro Delgado
Galiano 408, ent. S. Rafael y S. José, M-2976

WESTINGHOUSE ELECTRIC

El Gran HOTEL del BALNEARIO

ABIERTO TODO EL AÑO

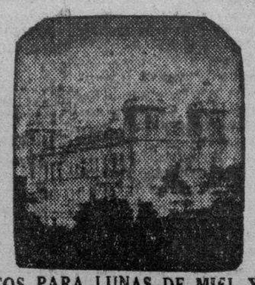

50 HABITACIONES CONFORTABLES

DEPARTAMENNTOS PARA LUNAS DE MIEL Y PARA FIESTAS. PRUEBE UN FIN DE SEMANA. PRECIOS CORRIENTES DESDE $3.50 DIARIOS POR PERSONA, TODO COMPRENDIDO

SI NO HA PODIDO TOMARSE UNA TEMPORADA DE DESCANSO PASE SUS FINES DE SEMANA

***EN EL* "GRAN HOTEL DEL BALNEARIO DE SAN MIGUEL DE LOS BAÑOS"**

A 800 PIES DE ALTURA SOBRE EL NIVEL DEL MAR.

BELLISIMO PAISAJE DE MONTAÑAS LLENO DE PAZ Y ALEGRIA. TEMPERATURA DELICIOSA.

MANANTIALES DE EXITO SEGURO PARA LAS CURACIONES DE LAS AFECCIONES DE LAS VIAS DIGESTIVAS, URINARIAS, DIABETES Y TRASTORNOS DE LA NUTRICION.

SI NO PUEDE IR A TOMAR EL AGUA A LOS MANANTIALES, ESTOS VIENEN A SU CASA. PIDIENDOLA A TACON No. 4 TELF. A-7627

PRECIOS
DEL SABADO POR LA MAÑANA AL DOMINGO POR LA TARDE:

1 PERSONA .. .. $ 4.50
2 PERSONAS .. .. $ 8.50
3 PERSONAS $12.00

HABITACIONES EXTERIORES.—RESTAURANT DE 1a. CLASE. USO DE LOS BAÑOS; DE LAS AGUAS, DE LOS ENTRETENIMIENTOS AL AIRE LIBRE Y DEL SALON DEL BALNEARIO.—¡VISITE EL PARAISO DE CUBA!

M.E.C.D. 2016

CRONICA CATOLICA

ES ADMIRABLE LA OBRA REALIZADA POR LAS SANTAS MISIONES PARROQUIALES EN PRO DEL MATRIMONIO

Una de las instituciones humanas y divinas que más bajo nivel ha ocupado en Cuba, ha sido el matrimonio. El matrimonio como institución civil y como sacramento ha sido en Cuba patrimonio exclusivo de los ricos, salvo rarísimas excepciones. Eso de casarse es lujo, suele repetirse con frecuencia en nuestras ciuddaes y campos.

¡Qué bonito es el matrimonio por la Iglesia!, dicen las gentes; pero cuesta mucho, añaden; el traje, las flores, la música, el retrato y la convidada; eso es para muchos el matrimonio. Se casan no con el novio, sino con el traje, con los músicos, y con las fotos. Eso fué en la antigüedad en Cuba y eso es. El porcentaje de hijos naturales sobre todo en algunas zonas es enorme; hasta el 70 por ciento los hijos de unión civil entre cristianos hacen un número subido.

Quizá ni el diez por ciento de los católicos son hijos de matrimonio por la Iglesia; desoladora proporción.

Por eso la «obra de las Misiones Parroquiales», pone tanto interés en facilitar el matrimonio por la Iglesia.

Por eso el Excmo. Sr. Arzobispo ha obtenido facultades especialísimas que traspasa a los Padres misioneros.

Por eso en las misiones ha habido poblado como el del Central Senado de Camagüey, en que se casaron por la Iglesia 57 parejas que antes tan sólo estaban unidas por lo civil.

La «Obra de las Misiones Parroquiales», se preocupa por legitimar las uniones matrimoniales.

Iglesia del Santo Angel

El R. José María Fernández Gayol, Párroco de la Iglesia del Santo Angel, se complace en comunicar a sus amados feligreses, que los solemnes cultos del Mes de María se celebrarán, a partir de este día, a las 7.30 de la tarde.

Asimismo que ha establecido los domingos y días festivos, una Misa rezada para los niños del Catecismo, a la cual podrán asistir cuantos fieles lo deseen. Esta Misa se celebrará a las once a. m.

Por lo tanto, las Misas los domingos y demás días festivos, serán, a partir del Primer Domingo de Mayo: A las 6, 7, 8, 9, 10.30, 11 y 12.

La de nueve, cantada con sermón y las restantes rezadas.

El Primer Domingo de Mayo, será la fiesta mensual del Apostolado de la Oración de esta Parroquia con el siguiente programa: A las 8 a. m. Misa de Comunión general armonizada e imposición de Distintivos.

A las 9 de la mañana, Misa solemne, oficiando de Preste, el Párroco, Padre Gayol.

Sermón, por el M. I. Canónigo, Pbro. Angel Tudurí.

Después de la Misa, exposición del Santísimo Sacramento, Letanías del Corazón de Jesús, Acto de Consagración, bendición y reserva.

El día 20, el Párroco y la Asociación de Nuestra Señora de la Caridad, celebran con gran suntuosidad, la festividad externa de la Patrona de Cuba, con Misa armonizada de Comunión general, a las 8 a. m.

A las 9 a. m. Misa solemne y Panegírico por el R. P. doctor Alfredo Llaguno, Párroco del Hospital y Parroquia de San Francisco de Paula.

Beneficio de la Unión número 44 de Caballeros Católicos de Cuba

Gran función benéfica en el Salón de Actos de los RR. PP. Salesianos de la Institución Inclán, Carmen y Figueroa en la Víbora, el domingo 7 de mayo, a las 3 p. m.

Dicha función tiene por objeto recaudar fondos para hacerle un reparto de víveres a los pobres el día 20 de Mayo, en la Capilla La Milagrosa de Padres Paúles de Santos Suárez y Paz, sede de esta Unión.

Programa:

1.—Obertura, por la banda de la Institución Inclán.

2.—El gracioso entremés de los Hermanos Quintero «Hazañas de Juanillo el de Molares», por la señorita Lilia Rodríguez y el señor Rafael Pérez.

3.—Selecciones de Violín y Piano por las señoritas Eva y Mirta Reyes Sterlich.

4.—Canciones Españolas, por la señorita Margarita Ramírez.

—(a) «El Paje de Don Alvaro de Luna», Blanca del Monte.

(b) Marinilla, Lucila Castro.

(c) La Tarde, Juana Ibarborou.

Recitadas por la señorita Estela López.

6.—Canciones y Corridos Mexicanos, por el Dúo Incógnito.

7.—«El Afinador», Vital Aza. Comedia en dos actos por el cuadro de la Unión 44.

Nota: La función comenzará a las 3 p. m.

Ayúdenos a vestir a los niños del Catecismo. Asóciese al Ropero de la Capilla «La Milagrosa». Hay socias de cuota y de costura. Contribuya con su esfuerzo.

Las misiones parroquiales, y los colegios católicos

El niño católico que persistentemente aprende el catecismo, debe de acordarse del niño que nunca aprende si no es por la obra de la misiones parroquiales.

En muchos colegios católicos de Cuba, y en ello siguen buenas normas, se reza y se hacen colectas para que reciban enseñanza religiosa los niños de la India de la China del Egipto, de la Mesopotamia, etc.

Esta bien; alguien nos trajo la fe a nosotros y justo es que nosotros contribuyamos a que otros la reciban.

Pero entre esos otros, no olvidemos a tantos miles de niños cubanos, que viven alejados muchos kilómetros y a veces leguas de una iglesia; de miles de niños cubanos que cerca de la iglesia, pero medio desnudos, pobrecitos, nunca están en disposición de ir a ella, a donde van los niños bien vestidos y limpios. Ellos no tienen ni ropita ni agua. La obra de las misiones parroquiales, sobre todo el P. Ribera S. J. se cuida de ir a esos lugares apartados; de reunir los niños en lugares donde se puede comulgar sin camisa y descalzos, donde pueden ir sucios durante la semana, aunque se limpien para la comunión del domingo.

Los niños ricos de los colegios de Cuba, no pueden olvidarse de estos niños cubanos como ellos, cristianos como ellos; la colecta del primer domingo de Mayo es para ellos el 7 de Mayo.

Se celebraron Santas Misiones en la Parroquia de Nuestra Señora de Monserrate

En la Iglesia Nuestra Señora de Monserrate, se celebraron Santas Misiones del 16 al 22 de Abril, ambos inclusive, en preparación a la Santa Pastoral Visita, que el domingo 23 llevó a cabo, el Excmo. y Rvdmo. Señor Arzobispo de la Archidiócesis, Monseñor Ruiz.

Los actos misionales fueron los siguientes:

Todos los días, a las 8 de la mañana, Misa con plática por el Misionero Paul y reputado orador, R. P. Urbano Bián de la Congregación de Misioneros Paules de la Iglesia de la Merced de la Habana.

A las 5 de la tarde, clases de Catecismo para niños y niñas por los Misioneros Paúles Padres Bruno García y Esteban Barquín de la expresada Congregación.

Por la tarde, a las 6, rezo del Santo Rosario, cánticos misionales, punto doctrinal y sermón moral a cargo del P. Bián, C. M., terminándose los ejercicios-misiones con cánticos de perdón.

El sábado 22 a las tres hubo confesiones.

El domingo a las 8 de la mañana, Misa de Comunión, sermón de la perseverancia y Bendición Papal.

Todos los actos de la Misión estuvieron muy concurridos.

Durante la misma el Párroco R. P. Juan José Lobato, administró el Santo Sacramento del Bautismo a gran número de alumnos y personas mayores. Asimismo, legalizó matrimonios.

Producto de estas Misiones, ha sido la vuelta al Redil del Buen Pastor de muchas ovejas descarriadas.

Contribuyeron al buen éxito de las Misiones, las Juventudes Católicas de Monserrate, las cuales bajo la dirección de su Presidente, señor Ignacio Leren, recorrieron las casas particulares, las de vecindad, Ciudadelas y Solares invitando a los mayores y suplicando a los padres y encargados de niños y niñas, los enviasen al Catecismo.

Su propaganda se vió coronada por un gran éxito.

El domingo 23, a las tres de la tarde, el Prelado de la Archidiócesis, Monseñor Manuel Ruiz, hizo su entrada solemne en el templo bajo palio. A la entrada, el Párroco Juan J. Lobató, le ofreció el agua bendita. Después de signarse en la frente, bendijo a los circunstantes. Acto seguido, el mencionado Párroco, le incensó. A continuación bajo palio, se dirigió al altar mayor del templo, semitonando el Coro, el «Veni Creator Spiritus». Durante el recorrido procesional, acompañaron al Prelado de la Archidiócesis, los Cofrades de la Primitiva, Real y M. I. Archicofradía de los Desamparados, presidida por su Presidente, Lcdo Secundino Baños, los Caballeros de Colón del Consejo San Agustín No. 1390 con su Gran Cabalero, Dr. Manuel Dorta Duque, los Cofrades del Santísimo Sacramento con su Rector, señor Gabriel de Zéndegui y la Juventud Masculina de la Acción Social con su Presidente Don Ignacio Leren.

Una vez llegado al altar mayor y saludado el Santísimo Sacramento, se revistió de Pontifical, entonando solemne Responso por el eterno descanso de los fieles difuntos de esta feligresía. Después del Responso, dirigió su autorizada palabra, a los circunstantes sobre el valor de la Doctrina Cristina, lo mismo en el orden material que en el espiritual demostrando la necesidad de aprenderla y enseñarla por los padres a sus hijos, pues son los maestros del niño por naturaleza.

La Iglesia la enseña por deber de ministerio.

Insiste en el cumplimiento de este deber por parte de los padres y les ruega encarecidamente, de no poder, o no saber hacerlo, los envíen al Catecismo para que se instruyan en el mismo, pues ésta es para los padres una garantía de respeto, veneración y amor para ellos mismos, por parte de sus hijos, si cumplen con el Cuarto Mandamiento, que así lo demanda de los hijos.

También ruega a los mayores se instruyan en ella, pues de ello dependerá su eterna salvación, como Jesucristo lo ha expresado al Joven del Evangelio: «¿Maestro, qué debo hacer para salvarme?» «Guardar los Preceptos del Décalogo?» Mal puede cumplirlos, quien los ignora por culpable negligencia, pues pudiendo instruirse, no lo hace.

Después de su paternal exhortación, dió la bendición con el Santísimo, pasando después en unión del Secretario de la Pastoral Visita, M. I. Canónigo Excmo. Señor Angel Tudurí, a girarla.

Terminada la Pastoral Visita, administró el Sacramento de la Confirmación a centenares de niños, adultos y aún a personas mayores.

Finalizada la visita dió su Pastoral bendición al concurso de fieles asistentes y los confirmandos. Estos se retiraron, pasando al Archivo Parroquial en unión del Secretario de Visita Pastoral, examinando los libros parroquiales.

A las 6 de la tarde, se retiró el Prelado, siendo despedido con grandes muestras de respetuosa veneración, por el Párroco, Asociaciones, a que antes nos referimos y el señor Eliseo Sánchez, alto empleado de esta Parroquia.

El Párroco expresó su gratitud a los antes citados Caballeros y Jóvenes por su asistencia a la Pastoral Visita, presentando así sus respetos de veneración al que es Padre y Pastor de la Grey de la Archidiócesis de San Cristóbal, que rige con prudente sabiduría y apostólico celo pastoral.

FIRMAN UN PACTO DE NO AGRESION LOS GOBIERNOS DE ALEMANIA Y LETONIA

BERLIN, mayo 4. (Havas).—La Agencia DNB publica esta noche que como consecuencia de los cambios de puntos de vista habidos en varias ocasiones entre los gobiernos de Letonia y el Reich alemán, las dos partes han convenido un pacto de no agresión, cuyos términos fueron fijados de común acuerdo. El documento, integralmente sancionado por los gobiernos interesados, acaba de ser firmado.

España comprará otras 200,000 toneladas de trigo a la Argentina

BUENOS AIRES, mayo 4. (AP).—El Gobierno reveló hoy que han terminado satisfactoriamente las negociaciones con el Gobierno de Burgos en virtud de las cuales España comprará una nueva consignación de 200,000 toneladas de trigo argentino, con lo que las ventas a la España nacionalista llegarán a 400,000 toneladas.

ACTOS CATOLICOS QUE SE ANUNCIAN PARA MAÑANA EN LAS DIVERSAS IGLESIAS

Congregación Mariana de la Anunciata

Según el programa oficial de festejos anuales de la Congregación Mariana de la Anunciata, a las 8.30 de la noche en la Iglesia de Reina, exposición, Salve solemne y Consagración de Congregantes, los cuales deben asistir con la Medalla, insignia del Congregante para todo acto religioso.

Pueden asistir en unión de sus familiares.

El acto es público, pudiendo asistir el común de los fieles.

Congregación de Hijas de María de la Iglesia de Reina

A las ocho de la mañana, Misa armonizada en honor de María Inmaculada, obsequio a la Virgen en el Mes de María por la Congregación de las Hijas de María Inmaculada de la Iglesia de Reina.

La parte musical a cargo del selectísimo Coro de la Congregación.

La Directiva ruega la asistencia a las Hijas de María, llevando puesta la Medalla de la Congregación, pues es un acto oficial religioso de la misma.

Sección Adoradora Nocturno de la Habana

El Segundo Turno de la Sección Adoradora Nocturna de la Habana, celebra su Vigilia mensual en la Iglesia de San Francisco en la noche del 6 al 7 del actual.

Dará comienzo a las diez de la noche y finalizará a las 5 de la mañana con Misa, Comunión, bendición y reserva.

El Jubileo Circular

En la Iglesia de Monserrate, el Jubileo Circular.

La exposición de Su Divina Majestad, después de la última Misa, que en esta iglesia se celebre.

A las 5 de la tarde, Santo Rosario, Visita a Jesús Sacramentado, bendición y reserva.

Mes de María

En todos los templos, el ejercicio del Mes de María con cánticos, ofrecimiento de flores y Salve cantada, según la piadosa costumbre de todos los sábados, día consagrado en la Semana, a la Augusta Virgen María, Madre de Dios y de los hombres.

EN SAN FRANCISCO SE HA CELEBRADO LA FIESTA DEL PATROCINIO DE SAN JOSE

La Venerable Comunidad de Padres Franciscanos de la Habana y la Cofradía del Culto Perpetuo de San José de la Iglesia, celebraron la festividad externa del Patrocinio de San José con los siguientes solemnísimos cultos:

Triduo.—Los días 27, 28 y 29 de abril, grandioso Triduo, a las 5 p. m. con exposición de S. D. Majestad, estación, Corona seráfica, Ejercicio del Triduo, cánticos por la Scolanía «San Francisco», sermón, bendición y reserva.

Los sermones estuvieron a cargo de los Padres Franciscanos, Fray José Sarasola, Fray Pablo de Lete, Guardián de la Comunidad y Fray Pedro Aranguren, Comisario Provincial de la Orden Menor Franciscana de Cuba.

El sábado 29, último del Triduo, después de la reserva, se cantó solemnemente la Salve.

Estos solemnísimos cultos estuvieron muy concurridos de cofrades y fieles.

Festividad externa.—El domingo 30 de abril tuvo lugar la festividad externa del Patrocinio con grandiosa solemnidad.

A las 7.30 de la mañana, celebró Misa de Comunión general, el Director del gran Semanario Católico «San Antonio», el R. P. Ignacio Biain, O. F. M.

En el banquete eucarístico, tomaron parte, la Presidenta de Honor, la Directiva y Cofrades del Culto Perpetuo de San José, las Marías de los Sagrarios y numerosos fieles devotos del Santo Patriarca de Nazaret.

En esta Misa, el M. R. P. Lete, Guardián del Convento de San Francisco de esta ciudad, predicó sobre la Paz y las Misiones Parroquiales, después de dar lectura a las Circulares que sobre estos motivos expidió el Prelado de la Archidiócesis Monseñor Manuel Ruiz. La primera de estas Circulares, es fundamentada en los vehementísimos deseos de S. S. Pío XII f. m. r., de que los fieles del mundo eleven sus oraciones al Altísimo, durante todo el mes de Mayo, por intercesión de la Reina de la Paz, a fin de que se conserve entre las Naciones y sea restaurada entre todos los hombres como hermanos que son en Cristo, Señor Nuestro, y por lo tanto, deben de amarse mutuamente, como Cristo nos ama.

En la Segunda, pide a los fieles contribuyan a la Colecta, que el domingo, día 7 de mayo, se llevará a cabo en favor de la Obra de las Misiones Parroquiales; asimismo, con la limosna pide la oración en favor de esa grandiosa Obra, que tan grandiosos servicios está prestando a la regeneración moral del pueblo de Cuba, pues la ley moral, es fuente de bienestar moral y material, pues está ley tiene por fundamento el amor a Dios y a nuestros prójimos, para los cuales solamente debemos querer, cuanto para nosotros mismos deseamos, y nadie para sí, desea el mal, sino el bien.

El grandioso banquete eucarístico, lo armonizaron el Coro de Tiples de esta iglesia, bajo la dirección del Hermano Fray Angel Arguinchona, O. F. M., su Director.

A las 9 hubo Misa solemnísima de Ministros, siendo celebrante, el P. Lete, O. F. M., y panegirista, el gran orador seráfico, P. Fray Pedro Aranguren, O. F. M.

Magistralmente, se interpretó la parte musical por el Coro de Padres Franciscanos y la Scolanía «San Francisco». Ambas colectividades artísticas, fueron acompañadas al órgano por el reputado músico seráfico, R. P. Fray Estanislao Sudupe.

Todos estos magníficos cultos se celebraron en el altar mayor, el cual lucía preciosísimo adorno floral, confeccionado por el artista seráfico, Hermano Fray Leonardo de Jesús León, O. F. M.

Después de la Misa, se verificó una vistosísima y devota procesión con la venerada Imgen de San José, presidiendo la Directiva del Culto Perpetuo de San José, al cual suplicamos extienda sobre la misma y la Orden Seráfica, su poderosa protección, para que puedan seguir rindiéndole tan bellísimos homenajes en la Jerusalén terrena, la I. C. A. y Romana, canten en la Celestial Jerusalén, la Iglesia Triunfante, las finezas de su Perpetuo Patrocinio.

Proposición japonesa para modificar la administración de Shanghai.

SHANGHAI, mayo 4. (Havas).—Las autoridades japonesas visitaron hoy a los cónsules de Inglaterra y los Estados Unidos, a los que entregaron el texto del plan formulado para reorganizar la administración municipal del Establecimiento Internacional.

GUANABACOA AL DIA

CUMPLEAÑOS

Asoma a mi crónica de hoy con todo el encanto de su esplendente belleza, el retrato de la simpática señorita Martica Suárez Fernández que celebra hoy su cumpleaños.

Felicidades.

Cumpleaños

En la fecha de hoy celebra su cumpleaños la encantadora y graciosa señorita Olga Presmanes Fernández, interesante figulina que goza de generales simpatías y admiración en todos nuestros círculos sociales.

Con tal motivo se verá en tan marcado día en extremo congratulada por sus incontables amistades de quienes recibirá muchas flores y mensajes de felicitación como pruebas del aprecio que le profesan.

El cronista se complace en enviarle por este medio su más cálido y entusiasta saludo.

Una carta

Del señor Segundo Presmanes, Presidente de la Asociación de Vecinos de Guanabacoa, Villa María y Santa María del Rosario Pro-Turismo, recibo para su publicación la carta que a continuación transcribo.

Guanabacoa, abril 29 de 1939.

Doctor Antonio Beruff Mendieta.

Alcalde de la Habana.

Habana.

Distinguido y popular alcalde:

Por la presente tengo el honor de dirigirme a usted en nombre de esta Asociación, para expresarle nuestro más profundo agradecimiento por las gentilezas que tuvo para nuestros comisionados en la entrevista que hubimos de efectuar en la Estación C. M. C. M., del senador Ituarte, propiciada por el distinguido y buen amigo de los guanabacoenses, doctor Marino López Blanco.

En esta entrevista usted hubo de manifestar, demostrando una vez más, sus sentimientos humanitarios para con el pueblo, que mejoraría el servicio de agua a esta villa, a cuyo objeto daría las órdenes oportunas para llegar a esa finalidad.

Posteriormente hemos visitado casi diariamente al ingeniero Eneas Castellanos, Jefe del Acueducto, en el cual hemos encontrado al hombre honrado y diligente que se desvela por la buena marcha de ese departamento a su cargo, que con verdaderos deseos humanitarios y compenetrándose con los dolores y angustias que padece este pueblo de Guanabacoa, ha hecho y está haciendo lo humanamente posible, para remediar en lo que pueda, a éstos, nuestros sedientos convecinos.

Debido a las órdenes dadas por el señor Castellanos, el servicio se ha mejorado bastante, pero no lo suficiente para sentirnos satisfechos. Todos sabemos el problema que confronta esa Alcaldía, con el abastecimiento del agua, cuya única solución ha de ser por necesidad, la reparación general de toda la red de distribución en la capital, cuyas obras costarán algunos millones de pesos, pero que se llegaría a la única finalidad.

Nuestro problema del momento, puede solucionarse, y todo nuestro pueblo lo espera de usted, dando las órdenes oportunas para que se bombee lo suficiente para darnos agua cinco horas al día, que debiera ser desde las 7 a las 12 m.

¿Usted no cree, distinguido doctor Beruff, que lo que le pedimos para nuestros convecinos, es juto y humano?

¿Usted sabe las angustias y sinsabores que le evitaría a nuestro pueblo, pobre y trabajador, dándonos esas cinco horas de agua?

Usted que está compenetrado con el coronel Batista, que tanto se desvela por el pueblo, tengo la seguridad que pensando en ese pueblo, complacerá la justa petición que le hacemos.

Demás está decirle que con esta solución, tendrá el agradecimiento de todo un pueblo, que siempre le recordará con el cariño que merece el gobernante que del pueblo se ocuba.

Reciba por este medio una vez más nuestro sincero agradecimiento y nuestra mayor consideración, aprovechando esta oportunidad para ofrecernos muy atto., de usted.

«Asociación de Vecinos de Guanabacoa, Villa María y Santa María del Rosario Pro-Turismo.»

(Fdo.) Segundo Presmanes, Presidente.

Nacimiento

Se ha visto aumentada la felicidad de los jóvenes y estimados esposos Diego Cuzan y Elisa Noya con el advenimiento en días pasados de un precioso varón, fruto primero de su venturosa unión.

La señora Cuzán fué atendida solícitamente en la moderna y magnífica clínica «Nuestra Señora de la Asunción» por el destacado ginecólogo doctor Sergio Llacuna.

Nuestra calurosa felicitación a los nuevos papás y venturas mil para el vástago.

Fallecimiento

Desde San Martín de Luiñas, Asturias, España, nos llega la triste nueva ocurrida recientemente del fallecimiento del señor Laureano Díaz, padre de las estimadas señoras Carmen Díaz viuda de Albuerne y Lola Díaz de Martínez, y abuelo de los distinguidos jóvenes Faustino y Luis Albuerne Díaz.

Les enviamos con estas líneas el mensaje sentido de nuestra más profunda expresión de condolencia.

Por los teatros

Las carteleras del gran teatro Carral ofrecen esta noche la presentación de un formidable pre-estreno que lleva por título «Sublime Obsesión», de Rober Taylor e Irene Dunne; además «Recuerdas lo de anoche» de Constance Cunming.

En Fausto, lo más temerario e increíble, «Satanás sobre ruedas», y por Dick Purcel, Beberly Roberts y «La voz acusadora» por Ronald Reagan.

Rafael Fernández Dalmás.

ESTUDIA LA UNIVERSIDAD LA CREACION DE LA CARRERA DE INGENIERO QUIMICO ESTE AÑO

Necesita para ello $11,640 anuales, más $5,000 para un laboratorio. La carrera durará cinco años. Vacante la Cátedra de Profesora que ocupara la Dra. R. Shelton

La facultad de Ingeniería y Arquitectura habrá de celebrar una sesión próximamente para tratar de la creación de la carrera de ingeniero químico en la Universidad de la Habana.

Ya la Junta de Gobierno de la facultad ha aprobado la moción presentada en ese sentido por los profesores Gustavo Sterling, José A Vila y Antonio Rosado, en la cual se estima indispensable el establecimiento inmediato de la nueva carrera.

Constaría de cinco años, con treinta y tres asignaturas, siendo la Química la materia que mayor extensión tiene en el plan de estudios proyectado.

Para crear esa carrera sería preciso incluir en los presupuestos anuales $11,640, además de $5,000, por una sola vez, para instalar un laboratorio de Química Industrial.

Los once mil pesos se distribuirían en la siguiente forma: $3,600 para un profesor titular con gratificación, $2,100 para un profesor auxiliar, ambos para la cátedra de Química Industrial; $3,600 para un profesor titular con gratificación, y $1,200 para un profesor agregado, ambos para la cátedra de Ing. Química; $540 para un auxiliar de laboratorio de Química Industrial, y finalmente $600 para material consumible para el laboratorio de Química Industrial.

Declaran vacante por un decreto rectoral la plaza de profesora de Rita Shelton

Por medio de un decreto rectoral, atendiendo a un informe de la Junta de Gobierno de Medicina, ha sido declarada vacante la plaza de profesora que ocupaba la doctora Rita Shelton.

Se trata de la plaza de profesora agregada de Anatomía Descriptiva de la Escuela de Medicina.

La doctora Shelton Villalón se encontraba disfrutando de una licencia últimamente, pero la misma ha vencido y no se ha reintegrado a sus clases ni ha pedido nueva licencia.

En el nuevo edificio de Medicina se celebrarán sesiones del VIII Congreso Médico

La Junta de Gobierno de la facultad de Medicina ha autorizado ya a la Sociedad de Estudios Clínicos de la Habana para que puedan ser utilizados los salones del edificio que se está construyendo en la Universidad para la escuela de Medicina en las sesiones del VIII Congreso Médico Nacional.

Dicho congreso tendrá lugar en la Habana en el mes de diciembre de este año.

Acordaron las bases de la beca Fundación Piedad Zenea

Han sido aprobadas ya, según nos ha informado el decano de la escuela de Filosofía, doctor Roberto Agramonte, las bases para poder optar a la beca de viaje Fundación Piedad Zenea.

Dicha beca consiste en cien pesos mensuales durante un año, y trescientos pesos para los gastos de viaje, pudiendo el que la obtenga realizar los estudios en el país que escoja.

Solamente podrán optar a dicha beca los graduados de la escuela de Filosofía y Letras a partir de la reapertura de la Universidad en el año de 1933.

EXPULSADA UNA INGLESA DE BERLIN Y UN ITALIANO DE TERRITORIO FRANCES

BERLIN, mayo 4. (AP).—Miss Bárbara Henman, secretaria inglesa de la oficina en esta capital del periódico «Daily Telegraph» de Londres, ha recibido la orden de partir de Alemania en el plazo de 14 días.

Hugh Carleton Greene, jefe del bureau del «Daily Telegraph» y otros cinco ingleses recibieron ayer la orden de salir del país como represalia por la expulsión de alemanes de la Gran Bretaña.

La Embajada inglesa ha iniciado una investigación acerca de la orden de expulsión contra Miss Henman.

Expulsado un agregado al consulado italiano de Tolosa

TOLOSA, Francia, mayo 4. (AP).—Se ha ordenado la expulsión de Carlo Vatteroni, agregado al consulado italiano, por razones que no se han dado a la publicidad.

Los marineros franceses, por otra parte, detuvieron y condujeron a una estación de policía a dos italianos, acusándolos de haber hecho manifestaciones públicas antifrancesas.

ATERRIZAJE FORZADO DEL JEFE DE ESTADO MAYOR ALEMAN POR CAUSA DE UNA TORMENTA DE ARENA

TRIPOLI, mayo 4. (AP).—Una tormenta de arena obligó hoy al coronel general Walther von Brauchitsch, Jefe de Estado Mayor del Ejército alemán, y a sus acompañantes italianos en un vuelo sobre las posesiones de Italia en el norte de Africa a hacer un aterrizaje de emergencia.

Con el Jefe de Estado Mayor alemán viajaban el general Alberto Pariani, Jefe de Estado Mayor del Ejército italiano, y el mariscal Italo Balbo, Gobernador de Libia.

Joven estudiante cubano puso fin a su vida en Miami

José Agustín Martínez es el candidato del Gobierno a la Comisión Jurídica de Lima

En uno de los departamentos de la Universidad de Miami, apareció ahorcado un joven cubano que estudiaba en dicho centro.

Nombrábase Miguel Colás, y desde hace cuatro años estudiaba la carrera de Ingeniería.

El cónsul de Cuba en dicha ciudad floridana, señor Eduardo Hernández, dió cuenta del suceso en la mañana de ayer, a la Secretaría de Estado.

Poco después de conocida la noticia en la Cancillería, se personó en la misma el señor Jorge Colás, hermano del suicida, a fin de realizar gestiones para traer a Cuba el cadáver del desventurado estudiante.

Según informó, su hermano Miguel disfrutaba de buena situación económica por haber heredado recientemente. Era de carácter juicioso y tranquilo, profesando hondo amor al estudio.

Se desconoce el móvil de su trágica determinación.

Fallecimiento de un cubano en New York

El Cónsul General de Cuba en New York, ha comunicado al Negociado de Asuntos Contenciosos y Judiciales de la Secretaría de Estado, el fallecimiento del ciudadano cubano, señor Pedro o Peter Otermin, cuyas pertenencias deben ser distribuídas entre tres hermanas, dos residentes en España y la otra en Cuba.

Como la Corte Judicial que comunicó dicho fallecimiento al Cónsul cubano, no manifestó el nombre de la hermana que vive en Cuba, se ruega a la interesada, o a las personas que puedan dar noticias de su domicilio, se personen en el Negociado de Asuntos Contenciosos y Judiciales de la Secretaría de Estado.

José Agustín Martínez, candidato del Gobierno a la Comisión de Jurisconsultos de Lima

El señor Secretario de Estado, por medio de la Oficina Panamericana, ha designado al doctor José Agustín Martínez, jurisconsulto cubano de amplia cultura y bien ganado prestigio, candidato del Gobierno de Cuba a miembro de la Comisión Permanente de Juristas encargada de estudiar y preparar la Unificación de las Legislaciones públicas del Perú.

Dicha Comisión, de acuerdo con lo dispuesto en la Resolución VII de la Octava Conferencia Internacional Americana, estará constituída por tres miembros de los cuales uno designará el Gobierno de los Estados Unidos de América y los dos restantes serán sorteados por el Rector de la Universidad de San Marcos, de la aludida capital, dentro de una lista de juristas designados por cada uno de los veinte Gobiernos latinoamericanos.

Correspondencia dirigida a la Embajada española

Por haberse hecho cargo la Secretaría de Estado de la custodia de la Embajada de España, comunica el Negociado de Asuntos Contenciosos y Judiciales de la Cancillería, que en el mismo se encuentran a la disposición de los interesados varias cartas que fueron enviadas a la mencionada Oficina diplomática y que están dirigidas a las siguientes personas:

Delia Ledo Sáenz, Mariano Laborde Supervía, José Buxó y Teresa Zapata, viuda de Zapata.

Los destinatarios pueden presentarse en el Negociado de Asuntos Contenciosos y Judiciales de la Secretaría de Estado, donde les serán entregadas.

1,849 TRAGANTES DESINFECTADOS Y 70,363 PETROLIZACIONES EN CASAS PARTICULARES, EN 30 DI

Se mantiene activo el saneamiento de la ciudad de La Hab. Desde Marzo de 1914 se han capturado 557,522 ratas. Traslad las oficinas de los Concursos de Maternidad e Infancia. Cr

De acuerdo con las instrucciones dadas por el Secretario de Sanidad y Beneficencia, doctor Costales Latatú, durante el pasado mes se petrolizaron por las cuadrillas de obreros del Servicio de Desinfección 70,363 casas, se reportaron 252 órdenes y se utilizaron 6,925 galones de petróleo.

Los propios obreros destruyeron nueve depósitos de larvas en casas particulares, edificios, etc., y ninguna en la vía pública, y notificaron a siete propietarios de otros tantos perros, por no estar éstos vacunados.

Respecto a los trabajos en terrenos yermos, se inspeccionaron 899 solares, de los cuales 162 se encontraban en buen estado sanitario y 137 en mal estado.

Otras cuadrillas de obreros procedieron a canalizar 13,195 metros lineales de zanja, y en cuanto al servicio propiamente dicho de desinfección y saneamiento se desinfectaron 159 departamentos; se sanearon 1,122, se desinfectaron 53 carros fúnebres y 83 automóviles y ambulancias; se extrajeron de dichos inmuebles 15 carros de basura; se quemaron 23 piezas de ropa y se desinfectaron mil ochocientos cuarenta y nueve tragantes en la vía pública.

En cuanto al servicio de desratización, se inspeccionaron 4,166 casas y establecimientos; se dieron 114 órdenes en general; se inspeccionaron 14 muelles de La Habana; 476 embarcaciones, y con las 193 ratoneras en uso se capturaron 1,400 ratas en los muelles; 181 en las alcantarillas y 409 en los edificios públicos, particulares, etc., que hacen un total de ratas capturadas durante el mes de 1,900, y desde el mes de marzo de 1914, fecha en que se estableció este importante servicio, 557,522 ratas. En el interior de la República, durante el pasado marzo, se capturaron, según informes de los jefes locales, 2,194 ratas.

Trasladadas las oficinas de los concursos de Maternidad

La superioridad sanitaria, ha dictado las órdenes oportunas para que sean trasladadas al edificio que ocupa el Dispensario «Tamayo» las oficinas de inscripción para optar por los próximos concursos de Maternidad, Homicultura y Eugenesia, oficinas éstas que durante el pasado concurso venían funcionando en un local de la planta baja de la Sede de nuestra Sanidad.

La anterior resolución hace pensar que se ha desistido del propósito de llevar todas las oficinas del Negociado Central de Igiene Infantil a un local en el edificio de la Secretaría de Sanidad, ignorándose los motivos que han tenido para ello los jefes sanitarios.

Nueva valoración de la herencia Beltrán-Hill

Un abogado de la Secretaría de Sanidad, comisionado al efecto, ha hecho una nueva valoración de los bienes dejados a la Beneficencia Pública por el señor Beltrán-Hill, resultando que el propio Estado reconoce que dichos bienes, en vez de representar un capital de $369,209.02, sólo tienen un valor de $308,264.27, representa una merma de $61,[illegible] así como que con los créditos hipotecarios, moratoriados en su casi totalidad, ascendentes a $406,283.[illegible] total, que debían producir, aproximadamente, $2,828.59, sólo rentan, mensualmente, $275.80.

Además, el referido letrado, en informe elevado al Dr. Costales Latatú, da cuenta de que por concepto de intereses se le adeudan al Ba[illegible] $74,602.42, y termina diciendo que están realizando obras de adaptación de la Villa San José, residencia fué del filántropo legatario, para talar en la misma el Sanatorio [illegible] niños pobres, si, al fin, los «abolitistas» de Guantánamo se hacen cargo de atenderlo, como lo ofrecieron recientemente.

Aunque sobre el informe rendido por el abogado de Sanidad no se ha hecho comentario alguno por los jefes del Departamento, se nos informa que el Secretario del ramo, doctor Costales, no resolverá nada posiblemente, dispondrá que un perito tasador se revalúen los bienes.

Delegado de Sanidad ante el Congreso Odontológico

Por decreto del Secretario de Sanidad, doctor Costales, ha sido nombrado el doctor José Hermida, del Servicio Dental del Departamento, Delegado de la Secretaría al el Congreso Nacional de Odontología que ha de celebrarse próximamente en la ciudad de Santiago de Cuba.

El doctor Hermida ha de presentar ante dicha justa científica, una ponencia sobre Higiene Bucal.

Crédito situado

La Secretaría de Hacienda ha comunicado a la de Sanidad haber situado el crédito de seis mil [illegible] concedido por el Jefe del Estado en Consejo de Secretarios para el fomento de la ciudad de Santiago de Cuba.

Le retirarán la licencia a los almacenadores de leche

El Director de Sanidad ha remitido a los jefes locales la siguiente circular, en relación con los expendedores de leche de vaca a quienes se les compruebe que adulteran el producto:

«A fin de precisar la actuación de los señores jefes locales de Sanidad en los casos en que una persona o entidad jurídica, haya sido denunciada administrativa o judicialmente responsable de la adulteración de leche, por dos veces, recuerdo a usted lo dispuesto por el artículo 159 del vigente Reglamento de Lechería, que dice así: «Artículo 159. Todo industrial o productor de leche y de los productos derivados que haya sido declarado administrativa o judicialmente como responsable de la adulteración de la leche, por dos veces, será retirada en el acto por el [illegible] local de Sanidad correspondiente la licencia Santiaria que posea, sin el juicio de disponer, después, la clausura definitiva de la vaquería, establecimiento o industria de su propiedad, mediante los trámites [illegible] dentes».

Asegúrase en los círculos polacos de Londres que la nueva política de los Soviets se orienta al Imperialis

Tómase como un síntoma de ella el viaje del Vice-comisario del Exterior, Potemkin, a Turquía, Bulgaria y Rumanía. En Parlamento inglés ha preocupado la destitución de Litvi

LONDRES, mayo 4. (Transocean). Los círculos polacos en Londres presentan una versión sobre la destitución de Litvinoff que tiene interés, aun cuando ha de admitirse con reservas, por su procedencia. Dichos círculos pretenden saber que el relevo del Comisario del Exterior está relacionado con el regreso de los soviets a la política rusa anterior a la guerra de los Balcanes.

Los soviets tenían el propósito de competir en los Balcanes y Dardanelos hasta obtener la preponderancia. El viaje del Vice Comisario del Exterior, Pomtenkin, a Turquía, Bulgaria y Rumania sería el indicio de esta nueva política, puramente imperialista, a modo del Zarismo.

Esta nueva orientación está también relacionada con la concentración de la política exterior hacia el oeste, noroeste y suroeste, inadmisible para un doctrinario puro de seguridad colectiva como lo era Litvinoff.

Stalin lo considera, por tanto, incapaz de llevar a cabo esas nuevas orientaciones. En los círculos políticos de Varsovia ya se sabía por haber tenido esas noticias desde hace diez días, que Litvinoff sería destituído así como que Molotoff sólo quedará poco tiemp

HABANERAS

LA MODA ACTUAL

PEINADOS MODERNOS

Dos vistas excelentes del afamado peinado «L'Aiglon». Haga que su peinadora lo copie para usted.

La prueba de que la generación joven aprueba las actuales modas «aniadas» la están dando en la forma en que se están cortando el cabello, echando la cintura y acortando las faldas.

Se ven melenas cortas, semejantes a las de los primeros tiempos de esa oda, una nueva versión del estilo a lo muchacho que se usó durante la erra mundial. Y no solamente son favorecedoras tales melenas cortas pa- la mayoría de las muchachas, sino que tienen la gran ventaja del fácil regio al mismo tiempo que son muy frescas, un detalle muy interesante la llegada de la estación estival. También los sombreros parece que fa- recen más con el cabello corto.

SOMBREROS DE LA ESTACION

Gran aceptación han tenido los mo- los importados de París y New York r las casas de **Baranda y Tosar**, es- blecida en San Rafael 159 y Nep- no 211.

Cada semana se reciben nuevas re- esas de los sombreros propios de la tación donde se admira la última vedad en los mejores materiales y rnados con detalles de verdadero sto.

Los propietarios de esta casa ha- ndo un esfuerzo en favor del públi- co que los visita, quieren marcar los precios de estos sombreros a los precios más económicos, favoreciendo así a su extensa clientela.

Los modelos que antes se vendían a un precio muy económico hoy están marcados a la mitad de su valor, resultando un verdadero regalo para el público que sabe apreciar la atención de la casa **Baranda y Tosar**, visitándola constantemente, saliendo todas muy complacidas.

BELLEZAS DEL HOGAR

La sencillez y la comodidad son las dos condiciones esenciales que se gen a los muebles modernos. Tal es la conclusión a que hemos llegado, pués de pasarnos varias semanas revistando todo lo que las mueblerías oyorquinas preparan para la nueva estación.

Para las habitaciones que podemos llamar tradicionales, el «espíritu del r» parece que se va a imponer en Norteamérica en los próximos meses. mbién el inglés del siglo XVIII estará en gran demanda,pero siempre n un fondo definitivamente norteamericano. Se debe tratar de hacer lu- el techo tan alto como sea posible. Las cortinas de muselina bordada encajes estarán de moda otra vez, así como las alfombras con diseños figuras.

También se ofrecerán muebles y decoraciones al estilo de las viejas dignas casas de Boston. Filadelfia y Baltimore. Esos muebles, aunque notando la herencia inglesa, tienen pronunciado acento norteamericano.

A pesar del estilo de los nuevos muebles, de ellos han sido eliminadas las las ornamentaciones supérfluas, dependiendo solamente de la be- za de líneas y de la calidad de la madera para su éxito.

Cuando se inició la moda de la mesa redonda para comer, no fué po- le seguir usando los bancos que hasta entonces se habían destinado a tal pósito. De ahí que se crearon ciertos tipos de sillas.

El sillón o butaca tapizado, se ha mantenido en la escena hogareña du- te mucho tiempo, aunque su confort nunca fué semejante al de ahora. s primeras butacas y sillas realmente confortables vinieron, naturalmente Francia y se las denominó como las sillas «de la murmuración». Las men- nadas butacas se hicieron posibles cuando se supo adaptar el sistema resortes a los antedichos muebles.

Actualmente y aunque parezca raro, es difícil encontrar en Europa acas tan confortables como las que disfrutan los ciudadanos de Nor- mérica. Tal tradición norteamericana de confort se remonta a la épo- de Benjamín Franklin, inventor de la mecedera. Después de la mece- a vinieron las butacas de enormes proporciones, que coincidieron con era de los trajes cortos y estrechos. La escala de muebles actual es atrac- al par que razonable, y las butacas están provistas de cojines cómodos, que ya uno no se pierda materialmente en ellos, como antes. El mejor ti- tradicional de mueble tapizado, tiene actualmente armaduras que siguen temas de determinados periodos.

No debemos dejar de hablar sobre las modernas contribuciones a la fa- ación de sillas. Las sillas tubulares de metal y las de madera curvada man principios radicales de nuevos estilos de muebles. Pero todos los de- s estilos que se usan al presente son solamente evoluciones de otras for- s primitivas.

En lo que respecta a estilos de sillas y sillones para las distintas esta- es del año, trátase de algo que no debe ser tomado muy seriamente y en todo caso, se resuelve con distintas cubiertas.

PRODUCTOS SELECTOS

a presentación de un delicado en- més debe ser de buen gusto y de preparado perfecto.

ara estar siempre dispuesta y con- ingredientes necesarios, que, sin aplicaciones ni gastos podamos cer un delicioso **Hors d'Oeuvré** ténganse siempre a mano las galleti- cas inglesas de la marca **Huntley and Palmers**, la cual tiene un extenso surtido en formas y tamaños adecuados, conservándose frescas por el envase hermético que tienen.

[redacted]

MENU DEL DIA

Almuerzo

up de mango.
ongrejos moros. Salsa rusa.
rroz blanco.
latanitos fritos.
asteles de guayaba.

Comida.

Consommé Judic.
Pargo con salsa de camarones.
Pollo a la Maryland.
Ensalada de lechugas.
Manzanas a la Reina.

RECETAS DE COCINA

Empanaditas de maíz tierno

e ralla el maíz, cocinándose con a agua y un poquito de sal; se deja riar amasándose con dos huevos. extiende bien formándose las em- naditas, colocándose en el centro un buen picadillo de pollo o de carne de puerco.

Se fríen en manteca bien caliente, sirviéndose acabados de freír.

M. R. de FONTANILLS.

on autopsiadas las víctimas del choque de S. José

a joven Alicia Alayón Acosta, ue recibió gravísimas heridas, urió en el Hospital Municipal

En el Necrocomio se efectuaron en mañana de ayer las autopsias a cadáveres de Blanca Muñoz Pé- de 27 años de edad, vecina que de Perseverancia número 208, y Bernardo Sánchez Barroso, de 33 s, colono, que residía en Calime- Ambos fallecieron la noche ante- a consecuencia de las múltiples nes y traumatismos que recibie- n, al chocar el ómnibus en que ajaban con un camión cargado de eres, en las cercanías del pueblo San José de las Lajas.

Los doctores Rueda y Muñiz les reciaron a los cadáveres las frac- ras de los huesos del cráneo y numerosas contusiones.

En el Hospital Municipal dejó de existir a las seis de la mañana de ayer, la joven Alicia Alayón Acosta, de 25 años y la cual residía en Manguito. La autopsia de esta joven se efectuará hoy, en el Necrocomio.

A esa diligencia concurrió el secretario Rodríguez y el oficial Calero, del Juzgado de Instrucción de la Sección Segunda, que dará cuenta de todo lo actuado al Juez de San José de las Lajas, doctor Vidal.

Según se nos informa, la señorita Ernestina Farias Lazcano, sobrina de los doctores Andrés María y Antonio María Lazcano, magistrado de la Audiencia y Juez de Instrucción de la Tercera Sección, respectivamente, se encuentra aún en observación en el Hospital Municipal, pues se cree sufrió las fracturas de varias costillas.

La Policía de la Sexta Estación ha remitido al Juez de Instrucción correspondiente la suma de más de mil pesos que les fueron ocupados en sus bolsillos al colono Sánchez, así como numerosas prendas y otros objetos.

CADAVER AUTOPSIADO

En la mañana de ayer le fué practicada la autopsia al cadáver de José León Mariscal, de 26 años y vecino que era de Colina 213, en la Víbora, que día anterior se ahorcó en su domicilio.

Declara el Tribunal Supremo sin lugar un recurso de súplica en pleito por un crédito ascendente a más de $10,000

Versó la litis sobre varias embarcaciones que estaban en el Surgidero de Batabanó destinadas al negocio de pesca. No se admitió la casación y se dió la razón al demandado

Como lo solicitara el doctor Ramón González Barrios, representante y Letrado director de José García Fernández, comerciante de Batabanó dedicado a la industria de la pesca, la Sala de lo Civil del Tribunal Supremo, integrada por los Magistrados señores Manuel Martínez Escobar, Guillermo de Montagú, Julián de Solórzano, José F. Perera, Carlos M. de la Torre, Pedro Brú y Aurelio Alvarez Maruri, con la ponencia de este último, ha declarado sin lugar el recurso de queja establecido por Ramón G. Prendes, contra el auto de la Sala de igual denominación de la Audiencia de la Habana, que declaró no haber lugar a admitirle el recurso de casación por infracción de ley, interpuesto, a su vez, contra la resolución que revocó la del Juzgado de Primera Instancia de Bejucal, en un pleito que se sostiene entre actor y demandado con motivo de un crédito de más de diez y ocho mil pesos constituído por el último en favor del primero sobre varias embarcaciones de su propiedad y pertenencia, que están destinadas en el surgidero de aquel puerto al referido negocio de la pesca.

El asunto de que se trata lo ganó en la Audiencia el doctor González Barrios pues también de acuerdo con su criterio, la Sala dejó sin efecto un embargo que había solicitado el señor G. Prendes sobre el crédito en cuestión, por estar éste sujeto a moratoria, en armonía con lo preceptuado en el artículo 44 del decreto-ley número 412, de 14 de agosto de 1934, en cuanto al cobro de las costas, dejándolo subsistente sólo por el principal reclamado, si bien paralizándose la vía de apremio en el estado que mantenía, hasta tanto llegue la oportunidad que la Ley de Moratoria prescribe, o séase hasta el 30 de junio de 1942.

No conforme con la resolución de la Sala de lo Civil de la Audiencia, el señor G. Prendes interpuso contra la misma recurso de casación por infracción de ley, citando como precepto autorizante el inciso primero del artículo 1690 de la Ley de Enjuiciamiento Civil y no el 1693 de dicha ley rituaria, que es el atinente, por tratarse de una resolución dictada por la Audiencia en procedimiento sobre ejecución de sentencia, en cuya situación sólo es dable recurrir cuando aquellas resuelvan puntos sustanciables no contravertidos en la sentencia, ni decididos en la ejecutoria, o sea cuestiones nuevas, o cuando se provea en contradición con lo ejecutoriado, es decir, cuando la resolución esté en franca oposición con la sentencia.

La Sala del Supremo al desestimar la queja establecida, con imposición de costas al señor G. Prendes, declara que en el presente caso no se trata de procedimiento iniciado con anterioridad al decreto-ley de moratoria, que en virtud de la misma deba ser detenido y a que se refiere el artículo 76 del decreto-ley 412 de 1934; ni del procedimiento especial iniciado con demanda y acomodado después a la tramitación de los incidentes a que se contrae el artículo 88 del propio decreto-ley ni a ninguno de los otros incidentes en que específicamente se da por la legislación de moratoria el recurso de casación; por lo que al negarse la admisión del que se interpuso por el hoy recurrente en queja, contra el auto dictado en apelación por la Audiencia de fecha 25 de febrero de 1939, que revocó el del Juzgado de Bejucal que había mandado a seguir la vía de apremio por crédito de costas, contra un crédito moratoriado dictado en ejecución de sentencia, por no haberse establecido al amparo y con invocación del artículo 1693 de la Ley de Enjuiciamiento Civil y por alguno de los dos únicos casos que el mismo autoriza, sino al amparo del artículo 1690 del referido cuerpo legal y sin que pueda entenderse que lo fué por simple error material de cita ni que por los términos empleados haya querido referirse a aquél, resulta incumplido por el recurrente lo ordenado en el artículo quinto de la Orden 92 de 1899 y por tanto bien negada la admisión; procediendo, en consecuencia, desestimar ahora el de queja establecido contra esa negativa y condenar al recurrente al pago de las costas.

MENOR LESIONADO

En su domicilio se produjo lesiones de carácter grave en el rostro, el menor Sergio Zaldívar Hernández, de 13 años y vecino de Cerezo número 116. Según declaró, al entrar violentamente en su casa, dió contra una puerta.

LESIONADA MENOS GRAVE

Aida Rodríguez Llánez, de 17 años y vecina de O-Farrill sin número, fué asistida en el Primer Centro de Socorro de lesiones de carácter menos grave, que le produjo Orestes Cárdenas Molinet, por negarse a continuar las relaciones que sostenían.

VARIOS INCIDENTES DURANTE LA DESIGNACION DE PERITOS DE TASACION DEL ACUEDUCTO

El Juez Dr. Jústiz suspendió dicho acto para solicitar del Colegio de Ingenieros colegiados aptos. La tasación actual es de $25.000,000. Llaman a unos herederos. Una sentencia

Ante el Juez de Primera Instancia del Sur, doctor Juan Ignacio Jústiz, Secretaría de Benemelis, que conoce de la demanda de procedimiento sumario hipotecario establecida por el doctor Guillermo Belt y Ramírez, a nombre de Francisco Ferrer y Ramírez, contra el Ayuntamiento de la Habana, sobre el cobro de intereses que grava la hipoteca del Acueducto de Fernando VII, hoy Acueducto de Albear, se efectuó ayer una importante diligencia para la designación de peritos que han de tasar el mencionado Acueducto, valorado en veinte y cinco millones de pesos.

A la citada diligencia compareció el doctor Juan Manuel Alfonso, a nombre del Municipio de la Habana, y el doctor Guillermo Belt y Ramírez, a nombre del acreedor Francisco Ferrer. El doctor Alfonso propuso como péritos a los señores ingenieros Ignacio de Vega, Mario Guiralt y Moreno, de la Secretaría de Agricultura y el señor Emilio Vasconcelos, Jefe de Urbanismo del Municipio; y por su parte el actor a los señores Ramón García Prieto, Nicolás Rivero Mahy y Julián Hernández Casal.

Durante el acto surgieron incidentes a los que se dió término con la intervención del Juez, quien acordó en definitiva suspender el acto y solicitar del Colegio de Ingenieros una relación de los colegiados, advirtiendo a las partes que para la designación de Peritos, éstos deben de ser ingenieros que se encuentren ejerciendo como tales.

El día 17 del actual vence el plazo de los treinta días concedidos al Municipio para hacer el pago de la suma de $168.000.00 reclamado, y existe la impresión que el Acueducto será puesto a subasta.

Llaman a los herederos de Micaela de la Osa

El Juez de Primera Instancia del Sur, doctor Jústiz, en el expediente de adjudicación de bienes a favor de los familiares pobres de doña Micaela de la Osa y Quiñones, ha fijado un edicto en la tablilla del Juzgado dando a conocer que el día diez del actual a las 8 y media de la mañana se efectuará la Junta dispuesta para tratar sobre los bienes que han de adjudicarse a aquellos herederos que se encuentran personados. A esa diligencia asistirá el Representante del Ministerio Fiscal y los Letrados Directores de cada uno de los personados.

Sin lugar una demanda

El Juez de Primera Instancia del Centro, ante el Secretario Gabriel de Lafuente, declaró sin lugar la demanda de mayor cuantía establecida por Antonio Barrios Bayo, contra Nicolás Merino Martín, sds herederos sucesores o causahabientos a los que absuelve de la demanda en la que el actor reclamaba el pago de la cantidad de $8.080.

—El Juez de Primera Instancia del Este, doctor Lens, ante el Secretario Antonio Daumy, declaró sin lugar la demanda de mayor cuantía establecida por la The American Agricultural Chemical Company, contra Antonio Sotolongo Castro, sus herederos o causahabientes, absolviendo a los demandados en el referido juicio donde la Compañía reclamaba el pago de la cantidad de 4.900 pesos.

Revocan una sentencia

El Juez de Primera Instancia del Centro, ante el Secretario Francisco Boudet, resolviendo la apelación establecida contra sentencia dictada por el Juez Municipal del Vedado, y que inició el señor Francisco de Jesús y Artiga, contra Rafael Díaz y Villalón, procedió a revocar el fallo del Municipal aplicando los beneficios de la Ley de Alquileres, sosteniendo que el demandado habiendo consignado tiene que darse ese dinero como pago prorrogando a la vez el contrato de arrendamiento de la casa San Lázaro 1155. Se impone al apelante las costas del procedimiento.

Divorcio

Al Decanato informó el Notario Isaac Miró, que viene promoviendo el juicio de divorcio que por recíproco disenso establecieron ante él, Ramón Mozelo Andrade y Margarita Carmen Rodríguez y García.

Discuten la personalidad de un enajenado

El Juez de Primera Instancia del Norte, doctor Nodarse, ante el Secretario Andrés García, viene conociendo del escrito presentado por la señora Evarista Valdés Mesa, quien solicita que se declare incapaz para regir y administrar sus bienes a su hijo Prudencio Vidal y Vallés, que nació en 6 de julio de 1878.

Varios médicos han dictaminado ya sobre el estado mental del paciente, entre ellos el doctor Juan Portell y Vilá, y los doctores Antonio Domingo y de Córdova y Enrique Sánchez y Pessino.

Por una providencia el Juzgado ordenó ayer que fuera observado Prudencio Valdés, durante 90 días para conocer fijamente su estado mental y resolver lo pertinente.

Exhortos

De Matanzas en ejecutivo por Ricardo Linares contra Aladino Vallina al Centro.

De Santiayo de Cuba en M. C. por Alfonso Rosell contra Miguel Bello al Sur.

Del Juzgado Municipal del Este de Villaviciosa, España, Asturias, en demanda de pobreza por Mercedes Obaya contra Ramón Robledo al Oeste.

De Bayamo en divorcio por Manuel del Llano contra Sofía de la Caridad Rivas al de Almendares.

De Sagua la Grande en incidente en la incapacidad de Romualdo Ricardo Valdés Pérez al Norte.

De Cienfuegos en divorcio por Luis A. Bosch contra Caridad Hermida Arias al Oeste.

De Santiago de Cuba en mayor cuantía por Tercia Maury Olivares y otros contra Flor de Oca y Guzmán al Centro.

De Marianao, en M. C., por Havana American Racing Association contra Milton Seid al Este.

Apelaciones

Francisco Rodríguez contra Alfonso Rodríguez al Norte.

Diligencia a perpetua memoria de Nicolás Galbán al Centro.

Carlos R. Morales contra Laureano Matin al Sur.

Carlos R. Morales contra Augusto Ulloa al Centro.

Demencias

Angelina García al Sur.
Carlos Pérez al Centro.

Jubilaciones

Victoriano Sotolongo al de Almendares.

Pensión de veterano

María de los Reyes Romero pensión de José Gracales Ferrer al Sur.

Incapacidad

Mercedes Petrona Alvarez García al Este.

nscripción de nacimiento

Raúl y Arturo Baguer al Este.

Mayor cuantaí por pesos

José Efilio Cartaña y Sánchez contra R. Martínez y Compañía, S. en C. al de Almendares.

Recíproco dicenso

Nicasio Miranda y Ramona González al Norte.

Gregorio Chávez y Sixta Cruz Rodríguez al de Almendares.

Policarpo Fernández y Rosa Justina Vázquez al Sur.

Divorcio

Juan Peñate Ortiz contra Ceferina Herrera Caballero al Este.

AVISO

A NUESTROS SUSCRIPTORES

Tenemos noticias de que en distintas casas se ha presentado un individuo tratando de sorprender a nuestros suscriptores con colectas a nombre de empleados de esta Empresa—lo que es absolutamente falso—y que también ha pretendido cobrar suscripciones sin el recibo oficial correspondiente.

Sirvan estas líneas de aviso a todos nuestros suscriptores para que no se dejen sorprender por ese timador.

AUTOMOVILES CIRCULADOS

Por transitar con exceso de velocidad, ayer fueron circulados por la policía los vehículos siguientes:

Primera Estación: 77,383.
Séptima Estación: 9,624, 11,549; ómnibus 129, 369.
Novena Estación: 5,666.
Décima Estación: 8,641 y 15,047.
Décimatercera Estación: 15,375; 66,395 y 45,930.

LADRON DETENIDO

El vigilante 600 arrestó a Juan Vento, vecino de Obrapía 517, por haberlo sorprendido cuando le sustraía un pañuelo del bolsillo a Juan Marrero Martínez. Fué remitido al vivac.

DENUNCIA DE AMENAZAS

Lizardo Alvarez Coalla, vecino de Compostela 616, fué acusado por Moisés Korestein, del mismo domicilio, donde posee una fuente de soda, de haberlo amenazado con matarlo, si no le devolvía unos documentos.

Gran Sorteo Especial Extraordinario de la Lotería Nacional

Se celebrará el 10 de Mayo de 1939 a las dos de la tarde

PRIMER PREMIO	$100,000.00
SEGUNDO PREMIO	15,000.00
TERCER PREMIO	8,000.00

$221,000.00 EN PREMIOS

¡1,299 Oportunidades le ofrece este Sorteo Extraordinario!

¡COMPRE BILLETES DE LA LOTERIA NACIONAL Y HAGASE RICO!

OMNIBUS DE

Santiago-Habana

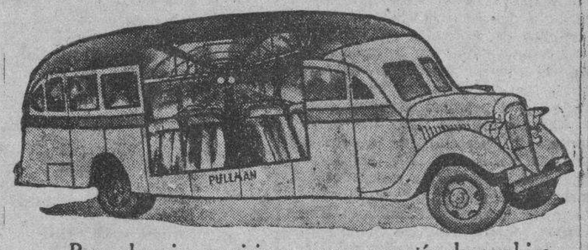

Para el mejor servicio y mayor garantía de combinación con trenes y demás medios de transporte para todos los ramales de la Carretera Central, y en beneficio exclusivo de los favorecedores de esta empresa, se pondrá en vigor a partir del día 1º de Abril (nuevo itinerario). Con 11 salidas directas a Santa Clara, Camagüey y Santiago de Cuba, desde su estación oficial en Monserrate y Muralla, a las siguientes horas:

4.15 a. m. Directo a Santiago de Cuba.
7.00 „ „ „ Camagüey.
8.15 „ „ „ Santa Clara.
9.30 „ „ „ Santiago de Cuba.
11.15 „ „ „ Camagüey.
1.30 p. m. „ Santa Clara.
2.45 „ „ „ Santiago de Cuba.
5.15 „ „ „ Santiago de Cuba.
7.50 „ „ „ Santiago de Cuba.
11.00 „ „ „ Santiago de Cuba.
12.20 a. m. „ Santiago de Cuba.

A la hora de viajar, no olvide que "Santiago-Habana", es la empresa que mejor y más servicio ofrece en la Carretera Central.

Para más informes y reservación de asientos: en el hotel "Puerta-Tierra", en Monserrate y Muralla, o por los teléfonos M-2266 y M-4391.

M.E.C.D. 2016

EN EL PASADO MES DE ABRIL LLEGARON A LA HABANA 5,573 PASAJEROS, PASANDO EN TRANSITO 7,

ADOPTANSE MEDIDAS PARA GARANTIZAR EL ORDEN A LA LLEGADA DEL VAPOR ORBITA

Sólo tendrán acceso al mismo las personas autorizadas.
Nuevo Jefe de Despacho de la Aduana. Buena recaudación.
Llegó el «Maasdam». Cuadro para la exposición de N. Y.

Ayer mañana se entrevistaron el Director Administrador de la Aduana, doctor Miguel A. Varona, el Capitán del Puerto señor Eduardo Hernández y el Capitán de la Policía Marítima señor Oscar Hernández, tratando de las medidas que se han de adoptar a la llegada del vapor «Orbita» mañana, día 6. En dicho buque viene un grupo de ex combatientes de España y el General José Miaja, lo que obligará a tomar precauciones con objeto de garantizar el orden en los distritos aduanales, evitando que sufran el despacho normal de los pasajeros y los familiares y amigos que acudan a recibirlos.

Se acordó que los funcionarios de la Aduana cooperen con la Policía para identificar a los empleados de la Aduana, de las compañías particulares que radican en los edificios anexos, a los agentes de Aduana, a sus dependientes y a las personas que habitualmente van a gestionar asuntos oficiales en ese sector del puerto, para que pasen al recinto aduanal mientras se efectúe el desembarque del pasaje.

También serán autorizados los miembros de las comisiones de recibo que con tal carácter lo hayan solicitado obteniendo el permiso previamente.

El Capitán Hernández, de la Policía Marítima ha dictado ya las órdenes oportunas para que a ninguna persona de las no comprendidas en los párrafos anteriores se le permita pasar a los distritos aduanales hasta tanto se hayan retirado de los mismos el General Miaja y los ex combatientes que vienen en el vapor «Orbita».

La recaudación.

Durante el día de ayer la Aduana recaudó $78,575.06.

5,573 pasajeros llegaron en Abril del corriente año.

Según informe rendido al doctor Miguel A. Varona y Guerrero, Director Administrador de la Aduana de la Habana, por el doctor Ramón Macau y García, Jefe de la Sección de Pasajeros y Equipajes de esa dependencia, durante el mes de Abril llegaron con destino a nuestro puerto 5,573 pasajeros los que presentaron a despacho 11,948 bultos de equipajes, extrayendo de éstos mercancías que abonaron por derechos de importación $9,493.46.

Fueron despachados también 72 automóviles traídos por pasajeros, habiéndose cursado 225 declaraciones verbales en firma y 8 a depósitos.

En tránsito cruzaron por nuestro puerto en dicho mes 7,703 pasajeros.

Nuevo Jefe de Despacho.

Al medio día de ayer tomó posesión del cargo de Jefe de despacho del Departamento de Inmigración, en sustitución del señor Leopoldo Calero, el señor Miguel León.

El «Cuba»

Anoche regresó a Miami el vapor americano «Cuba», de la Peninsular y Occidental SS Co., que lleva 232 pasajeros, entre los que se encuentran los señores Dr. Eugenio Cantero Herrera, defensor de los intereses de Cuba en la Comisión de Arbitraje de Washington, quien va en compañía de su esposa. Enrique Montoulieu, Andriano Arjona, Fausto Sánchez Osorio, J. Alex González, Salvador Font, María J. Valdés, Raquel Morales, Aleida García, Gertrudis Veiga, Luz Gutiérrez, Antonio San Martín, Esperanza Cordero, Leandro J. Cañizares.

El Dr. Enrique Zanetti, que regresa a su residencia de Suiza con su secretario el señor Oswald Stwdet, Elizardo Valle Cárdenas, José Emilio Obregón, Felipe de la Hoz, Flores Figueroa, Erundina González, Manuel Ferreiras, José V. Rivero, Sara M. Acosta, Ana Luisa Torra, Luis M. Calvo de la Puerta, Martín Ruiz del Vizo y señora, Eduardo Ríos, Pedro Fernández, Ricarda Perurena, Lilia Fernández e hijas, Aida y Elsa, América de Castro, Tomás Curtis y señora, José Palmieri, Mercedes Guevara, Aurelio y Silvio Fernández, Miguel Escoto y señora, Ursula Calsat, Elena Nobles, Lilli Cullén, Lorenzo W. Lamadrid, Carmen Freire, Zoila Oses, Narcisa del Río, Victorio de Lamas, el Teniente médico de la Policía Nacional, Dr. Conrado Núñez, que va al Congreso Médico que será celebrado en Washington, y el que fué despedido por muchos oficiales, clases y vigilantes de ese cuerpo, así como amigos; y el doctor Armando García, que va al mismo Congreso.

También se embarcó el Cónsul de Cuba en Tampa Dr. Juan Manuel de la Puente, la cantante cubana señora Caridad Suárez quien va a inaugurar el pabellón de Cuba en la Feria Mundial de New York, el día 20 de Mayo.

En el «Cuba» se embarcó también el team de base ball «Cuban Star», integrado por José M. Fernández, Rodolfo Fernández, Ramón Heredia, Armando Torres, Pedro López, Francisco Martínez, Fermín Valdés, Luis Quimat, Silvino Ruiz, Pedro Pagés, José Vargas, Esterio Caraballo, Herio Mirabal, Isidro Fabré, Antonio Rodríguez y Justo López, éste último va en compañía de su esposa.

El «Talamanca»

Procedente de Puerto Limón y Cristóbal arribó ayer mañana el turbo eléctrico americano «Talamanca» de la Gran Flota Blanca, que trajo 36 pasajeros para la Habana así como un cargamento de frutas y 48 pasajeros en tránsito para New York, hacia donde siguió viaje anoche a las siete.

Figuran entre los pasajeros llegados por el «Talamanca» Mr. Lawrence Haas, representante en la Habana de la United Pres, que regresa a nuestra capital después de haber permanecido un tiempo en Venezuela reorganizando los servicios de esa empresa.

El señor Camilo Ruspoli, Príncipe de Sandriano, quien ha hecho un extenso recorrido por Sur y Centro América en misión especial que le confiara el Real Ministro de Asuntos Extranjeros de Italia, para visitar las Organizaciones de trabajo deportes y de asistencia de las Colectividades italianas en las Antillas y Centro América. Lo acompaña su esposa.

El periodista americano William Hall, el diplomático venezolano señor Manuel Arocha y familia, el señor Martín Cornes, la señora Violeta Rosado de Guerra e hija Rubby, esposa e hija, respectivamente del Encargado de Negocios de Cuba en Panamá, Dr. Florencio Guerra, el comerciante español Sr. Manuel Menéndez y señora y otros.

Por el «Talamanca» se embarcaron para New York el doctor Fernando Ortiz, el señor Francisco Pérez, el señor Manuel Colado, Julio Lobo, F. P. Fernández y señora, el señor Gabriel Palmer, John Hooer y otros.

Un cuadro para la Exposición de New York.

El turbo eléctrico «Talamanca» tomó en la Habana con destino a New York 3,500 huacales de frutas y vegetales, 15 sacos de muestras de mineral de hierro y 30 cilindros vacíos.

También lleva con destino a la Feria Mundial de New York un cuadro al óleo que envía la Secretaría de Agricultura de Cuba.

El ««Maasdam»

Con 15 pasajeros destinados a esta capital y 15 en tránsito para Veracruz llegó ayer mañana de Rotterdam, el vapor holandés «Maasdam» de la Compañía Hilandesa Americana.

Han llegado en dicho buque los señores: Ernesto Zucker y señora, el hacendado alemán señor John Thoelenaar, quien seguirá viaje a Santo Domingo.

Entre los pasajeros en tránsito figuran, el artista holandés Peter Slagter y señora, el estudiante Henry Stol quien fué saludado por nuestro amigo el señor José Giralt.

El «Munargo»

De New York, vía Nassau y Miami, llegó ayer tarde a este puerto el vapor americano «Munargo», que se encuentra al servicio de la Gran Flota Blanca y el que ha traído carga general y dos pasajeros para la Habana así como 63 excursionistas en tránsito que regresarán en el mismo barco a los puertos de procedencia.

Para la Habana llegaron los cubanos, señores: José R. García y Conrado R. Morejón.

En tránsito viajan los artistas americanos Seymour Levy y Philip Steel y señora.

Viajeros de la vía aérea.

Procedente de Miami llegaron ayer al aeropuerto del Arsenal los aviones NC 81 V y NC 752 V de la Pan American Airmays Inc., los cuales trajeron en total 33 pasajeros entre los que figuran los señores: Sampson Held, piloto americano, Bárbara Sánchez, Raymond Singer, Hildegard Broachan, la artista húngara Lawrence Alvari y otros.

Por ésta vía salieron los señores: José O. Gómez, Frank Zubrod y señora, René Benítez, Pedro V. Montane, Carmen Serrate, Manuel Perez Benitoa, Manuel de la Cruz y señora, el detective americano Andrew Magee y señora, el geólogo de igual nacionalidad Bradford Bishop y señora y otros.

En ruta a Mérida, Yucatán, para donde siguió viaje por la tarde, llegó también de Miami el avión NC 13927 que entró y salió en lastre.

Un ferry.

Con carga general llegó de Port Everglades, el ferry americano «Joseph R. Parrott».

Un yate.

Al mando del Capitán Max Husted, llegó de Miami el yate de recreo «San Carlos II» con seis tripulantes.

El «Vermont»

Procedente de Amberes, arribó ayer el vapor francés «Vermont» que trajo carga general.

Las salidas.

Durante el día de ayer salieron los siguientes vapores: «Joseph R. Parrott», para Port Everglades, «Vermont» para Tampico, «Copiaco» para Amberes y Hamburgo, «Cuba» para Miami, «Talamanca» para New York.

Barcos que se esperan.

Hoy son esperados los vapores: «Cefalu», de la Vaccaro Line, que viene de New Orleans en ruta a Centro América, «Estrada Palma», que procede de Port Everglades, «Neptuno» que viene de Mobila, «Seatrain Havana» que viene de New Orleans.

Para mañana se encuentra anunciado el arribo de los vapores: «Orbita», de la Compañía del Pacífico que viene de Liverpool y escalas, «Santa Clara», que procede de Valparaíso y escalas, «México», de la Ward Line, que viene de Veracruz, «City of Newport News» que viene de San Francisco de California y escalas y «Cuba», de la Peninsular y Occidental SS Co. que procede de Miami.

Cargamento de mieles.

El vapor americano «Munargo» tomará en nuestro puerto con destino a Estados Unidos de Norte América, 174,000 galones de mieles.

El «Santa Marta»

Por motivo de haber hecho escala especial en el peurto de Tela, el vapor americano «Santa Marta» de la Flota Blanca, que tenía anunciado su arribo a la Habana hoy, procedente de Cristóbal y Limón, no llegará hasta la una de la madrugada de mañana.

DESCENDIERON $9.588,444.07 LAS COMPENSACIONES DE LO BANCOS EN EL MES DE AB

Ascendieron en total a $59.645,968.83, contra $69.234, en igual mes del año anterior. También el movimiento operaciones bancarias fué menor en dicho mes que en

Según los datos recibidos en el Negociado de Biblioteca, Canje y Publicaciones de la Secretaría de Comercio, el total de las compensaciones bancarias efectuadas e nabril fué de 59.645.968 pesos 83 centavos contra 69.234.312 pesos 90 centavos en igual mes del año 1938.

Existe, pues, una baja de 9.588.444 pesos 7 centavos en el volumen de las compensaciones efectuadas por la Havana Clearing House, en dicho mes.

También el movimiento de operaciones bancarias fué mucho menor en el mes de abril pasado al compararse con marzo último, ya que en dicho mes las compensaciones se elevaron a la cantidad de $72 044.391.42.

En la Dirección de Seguros de la Secretaría de Comercio se ha recibido una comunicación del Interventor General de la República, en la cual hace una consulta para concretar términos en los afianzamientos en relación con los que cubren la responsabilida dde empleados públicos y las primas correspondientes a las pólizas que se expiden por las entidades fiadoras.

Solicita el nterventor General de la República, que por la Secretaría de Comercio se le informe sobr el concepto de «Prima Mínima», que se mo los contratos de afianzamiento mo cuándo y en qué forma p cancelación de las pólizas ant pirar el término por el que fu pedidas, y lo relativo a la de de la parte de prima no devenga

Este asunto, que pasó a la c ción del Sub-Director Técnico guros, doctor Juan Alemán Fo tá siendo estudiado por el m que una vez evacuada la consu mulada, se elevará para su re definitiva al Secretario de Com.

Existen en Matanzas 102 farm

De acuerdo con lo interesado Secretario de la Delegación de Matanzas de la Institución ticos de Farmacia, que pidió ción de todas las farmacias en aquella provincia, con expr sus propietarios y dirección de mos, el Jefe del Negociado de Comercial, señor René Guerra terminado ya, habiéndola re peticionario.

Según esa relación, hay en vincia de Matanzas 102 far las cuales 28 radican en la ciu restantes en los términos de la cia.

Médicos policíacos embarcaron en una misión científica

Traslado de oficiales. Los apremios del Municipio que realizaron los vigilantes

Ayer embarcaron para los Estados Unidos los doctores capitán Antonio Rodríguez Díaz y tenientes Conrado González Núñez y Armando García Porraspita, los cuales, cumpliendo una misión especial asistirán a la Convención de Cirujanos Militares que tendrá lugar próximamente en Washington.

Los expresados miembros del staff del Hospital de la Policía Nacional, concurrirán también al Congreso de Medicina y Farmacia, donde se proponen presentar interesantes trabajos, acompañados de proyecciones cinematográficas.

El Jefe de la Policía Nacional, coronel Pedraza, de acuerdo con el Director del Hospital del Cuerpo comandante Dr. García Porraspita, escogió a esos tres galenos para que ostentaran esa representación en dichos Congresos.

A despedir a los doctores Rodríguez Díaz, González Núñez y Porraspita, concurrieron al citado muelle numerosos compañeros de profesion y amigos.

El Hospital de la Policía

En el Hospital de la Policía Nacional están de guardia hoy los doctores Ernesto Puget, Rodolfo Santana, Manuel Alonso y Gustavo Ball Llovera, auxiliados de los enfermeros Basilio Brito y señorita María Teresa Huelbes.

Ayer fueron dados de alta el sargento José Santiesteban y los vigilantes Francisco Castillo, Manuel Hernández, Eusebio Hernández Abelardo García y Fernando Barquín.

Fueron ingresados igualmente los vigilantes Domingo Pedraza, Alfonso Nario, José R. Suárez, Juan Valdés Rafael Heredia y Galo Laffont.

Un informe de apremios

El sargento Manuel Estévez Guerra, jefe del Negociado de Diligenciamiento de Apremios del Ayuntamiento, ha rendido un informe a su jefe el coronel Pedraza, dándole cuenta de que durante el mes de abril, por el personal a sus órdenes, se diligenciaron los siguientes expedientes: Notificación de apremios: Industria y Comercio, 477; embargos, 1,247; notificaciones de apremios de fincas urbanas, 120; modelo 12: Bajas, conversiones y denuncias, 1,276; licencias entregadas 126; patente de alcoholes, 1; patente semestral, 34; Sec. del Impuesto Industrial y Comercial, 130; Negociado de Subsidio Industrial y Comercial, 13; Negociado de Bienes embargados, 202; Impuesto Territorial; notificaciones, 599; clausuras y otros expedientes, 286; denuncias por carecer de licencias, 14; multas por infracción Artículo 70, Ley Impuestos Municipales, 10, y Recibos de alquileres embargados, 580, que suman un total de 5.115 asuntos.

Además, del Acueducto de Albear, se han tramitado por embargos 3.695, notificaciones de apremios, 15.311; altas, bajas y notificaciones, 108, y recibos de alquileres embargados, 2.972, que hacen un total general de 22.086 expedientes tramitados.

También se ha recaudado, por recibos de alquileres embargados: del Acueducto, $303.50, y del Impuesto Municipal, $73.50, que sumados son $387.00.

—Por orden del Jefe de la División Central de la Policía Nacional se ha dispuesto el traslado de los siguientes vigilantes: 2435, José M. Martínez, de la Octava Estación a la Novena, y 238, Manuel P. Herrero, de la Novena a la Octava Estación.

MAYO EN EL ENCANTO:

¡Un mes de flores y oportunidades!

Todo cuesta en El Encanto menos de lo que usted piensa: especialmente las sedas de alta novedad.

Probablemente cree usted que las sedas de alta novedad, en los estilos y colores que triunfan en las exposiciones de los centros de la moda, son un lujo prohibitivo por su costo. ¡Nada más inexacto! En EL ENCANTO cuestan mucho menos de lo que usted piensa. Venga a comprobarlo. Además de otras novedades marcadas a precios muy bajos le recomendamos examine las siguientes:

"ROSALINDE", de Bianchini, un exquisito romano muselina de tejido inarrugable y de caida muy suave, en los tonos fushia, banana, bois de rose, petróleo y azul noche.

"ALBARROSA", de Ducharne, un romano chiffón de suavidad inigualable, de tejido poroso e inarrugable, en los tonos cornalina, ciclamen, acqua, lila rosa, embeleso y bois de rose

"ROSALBA", un romano cuyo tejido y colores lo acreditan como una de las novedades de más éxito del presente verano. Viene en azul gris, rosa bombón, azul petróleo, oro y azul noche.

"SUDI", contra el sudor, fabricado por un procedimiento especial que evita el olor de la transpiración. Es un crepé de exquisita calidad y suave apresto. Viene en 10 colores de última moda.

PLANTA BAJA

El Encanto

MAYO en EL ENCANTO:

¡Un mes de flores y oportunidades!

Todo cuesta en El Encanto menos de lo que Vd. piensa.

Cuando usted examine detenidamente nuestras exquisitas colecciones de ropa interior femenina se sorprenderá al ver marcadas a precios tan bajos creaciones de tanto gusto y valor. Se sentirá usted tentada a renovar toda su habilitación íntima.

Brindamos la noticia a las novias de mayo, para las que nuestro Tercer Piso está también lleno de gratas sorpresas.

Kimono 8.25. Camisa 16.75. Refajo 14.50

TERCER PISO.

El Encanto

M.E.C.D. 2016

SECCION 7A

TELEFONOS:
Dirección M-1553
Jefe de Redacción M-1287
Sección de Sports M-7912

DIARIO DE LA MARINA

TELEFONOS:
Quejas M-7911
A. Clasificados . . M-7915

SECCION 7A

AÑO CVII — ACOGIDO A LA FRANQUICIA POSTAL — LA HABANA, VIERNES, 5 DE MAYO DE 1939 — EL PERIODICO MAS ANTIGUO DE CUBA — PAGINA QUINCE

LA NUEVA ESPAÑA

LAS MONJITAS VUELVEN

Noticias particulares, recibidas de España en estos días, nos informan de la paulatina reincorporación a sus diócesis, conventos y «Casas» de los sacerdotes y religiosos, a los que cupo la suerte de salvar la vida de las acometidas de las hordas internacionales lanzadas por Asia contra el Occidente, y de que los primeros y naturales afanes de éstos que pudiera creerse resucitados, son por la suerte de los templos y las imágenes. En muchas ocasiones han de pasar, además, por la nueva agonía de verlo todo en ruinas, arrasado y saqueado concienzudamente por los sin Dios, unidos, por lógica afinidad, con los presidiables de todos los países para la obra de odio y destrucción allí realizada.

En este recuento triste y trágico de supervivientes, el balance de asesinados y desaparecidos, el de muertos de hambre, de dolor o de vergüenza, resulta espeluznante y sugiere en espanto el más templado ánimo, sobre todo si se tiene en cuenta que entre tantos sacrificados no se dió un solo caso de claudicación o apostasía, ni aun en medio de los más refinados y terribles martirios. Por su Dios y por su Patria supieron sufrir y morir. ¡Benditos sean!

El retorno de sacerdotes y religiosas a los pueblos en que antes racaban es como agradable aparición que constituye un hermoso acontecimiento para los buenos vecinos que siguen fieles a los inmutables principios... y que tienen la dicha de poder contarlo. La alegría incontenible no tiene límites y unos y otros cuentan y no acaban de las peripecias pasadas, de la agonía de los instantes temiendo ser descubiertos o delatados, de los martirios sufridos en poder de checas y manos de esbirros crueles y sanguinarios, del dolor de ver caer, sin un mano remedio, a los familiares, a los hermanos, a los amigos. ¡Qué de las páginas pudieran escribirse con tantos y tantos relatos llenos de la Fe y un patriotismo de marabla!

Madrid ha sido, por múltiples y comprensibles razones, una de las ciudades más duramente castigadas de las que más intensamente han sido el zarpazos de la pestilente hora moscovita. También de la capital de España nos llegan noticias sobre el retorno de los que parecen resucitados, noticias que están casi siempre impregnadas de dolores, nostalgias y tristezas infinitas.

La vuelta a su «Casa» de las Siervas de María fué algo grandioso y conmovedor. Las pobres monjitas que comparten su existencia entre rezos y el cuidado de sus enfermos, cuya vida es continua penitencia y perenne sacrificio, olvidadas de los propios dolores para mitigar los ajenos recibieron asustadas y sorprendidas en rubores tantos halagos y congratulaciones y tales muestras de cariño y de júbilo, que marcaron la apoteosis de su altruismo y el adecuado marco de sus virtudes.

Pero no todo fué satisfacción. Después de tanto júbilo y de tal alegría, les estaba reservado el inmenso dolor de ver arrasada su preciosa capilla, tan fina y bellamente utilizada en gótico, en la que antaño se miraban satisfechas y felices; destruídas las imágenes que eran consuelo de sus cuitas y ejemplo de vida, desaparecidos los ornamentos primorosos que manos de hada habían tejido y bordado con una paciencia tan grande casi como el amor de Dios que las guiaba.

¿Qué se hizo de aquellas casullas y aquellos paños de Altar que parecían pintados por un Apeles divino? ¿Qué de aquellas sobrepellices, de aquellas albas y roquetes al través de cuya malla inconsútil parecían mecerse los ángeles?

¿No fueron tantos primores? ¿Adónde están?

Pasó la horda destructora y a su paso no podía quedar otra cosa que polvo y ruinas. Algo, sin embargo, ha podido ser destruído, algo permanece incólume e inmutable al paso del tiempo y por encima del odio y del crimen, algo por lo cual las monjitas buenas, aquellas monjitas santas dan por bien pasado todos los trabajos y sufren calladitas todos los dolores: Dios y España.

Roberto SANTOS

MURIO UN SENADOR ITALO QUE TOMO PARTE EN LA CONF. DE VERSALLES

ROMA, mayo 4. (AP).—Hoy se anunció la muerte del senador Saltore Barzilai, miembro de la delegación italiana a la conferencia de paz de Versalles. Murió el primero de mayo a los 79 años de edad. Siendo muchacho Barzilai huyó a Italia desde Trieste, que era a la sazón territorio austriaco. Se hizo pedista y como político dirigió la campaña para redimir el territorio del Norte del Adriático que Italia ganó a Austria después de la guerra mundial.

Cruz Laureada para el Generalísimo

BURGOS, mayo 4. (Transocean). Numerosos generales y entidades del Estado y de la falange presentaron una instancia al Generalísimo para que se admita la más alta distinción española, la Gran Cruz Laureada de San Fernando.

También el Ayuntamiento de Madrid se adhirió a la iniciativa, rogando sea esa entidad quien el día del gran desfile de la victoria le entregue las insignias.

Esperan al Embajador Petain a fin de semana, en Gibraltar

GIBRALTAR, mayo 4. (Havas.)—El mariscal Petain, embajador de Francia en España, y el que está haciendo un recorrido por diversas ciudades españolas, es esperado en Gibraltar a fines de semana.

CUANDO PRETENDIA CRUZAR LA FRONTERA, LA POLICIA ESPANOLA DETUVO A JOSE REY FERNANDEZ, ACUSADO DE HABER HECHO ASESINAR A CALVO SOTELO

LOS AMIGOS DEL MARISCAL PETAIN EN EL EJERCITO DE FRANCIA TEMEN QUE AQUEL PIERDA LA BATALLA EN BURGOS

Creen en Francia que si Petain logra de Franco la promesa de mantenerse neutral, habrá conseguido bastante

Se hacen esfuerzos para convencer al anciano Mariscal de que entre en las lides políticas, suponiendo que en la hora del peligro sólo él obtendría unanimidad nacional

NUEVA YORK, mayo 4. (Exclusivo).—En un artículo en el semanario «This Week», Andre Geraud, el distinguido comentarista francés que escribe con el pseudónimo de Pertinax, explica como el Mariscal Petain, a los 83 años de edad, fué llamado por su gobierno a servir nuevamente en una campaña, cuyo resultado tendrá para Francia un significado mayor que el de un triunfo militar en el campo de batalla.

«En Francia—dice Pertinax—sólo hay dos mariscales: Petain y Franchet D-Esperey, el hombre que llevó a feliz término la campaña de los Balcanes en la Gran Guerra. Hasta el fin de sus días los dos mariscales de Francia se verán ayudados por un Estado Mayor numeroso. Aunque ninguno de los dos ha escrito libros, ambos pertenecen a la Academia, cuyos miembros son llamados «Inmortales».

«Ahora que la victoria nacionalista es completa en España, Daladier y Bonnet tienen que hacer cuanto puedan para convencer al General Franco de que no debe convertirse en pieza de ajedrez en el juego imperialista de Alemania e Italia. Franco y sus ayudantes creen que el gobierno francés perdió una batalla en la guerra civil española porque la mayoría de su pueblo estaba simpatizando con los «rojos». Fué por ésto por lo que se envió a Petain a Burgos. Se creyó que al enviar un militar de la talla de Petain, Franco no podría considerarse superior al embajador en el campo militar. Especialmente, teniendo en cuenta que el conquistador de España fué alumno del Colegio de Guerra de París, donde Petain dictaba conferencias.

«Los amigos de Petain en el ejército no disimulan sus temores de que el Mariscal perderá la batalla en Burgos.

«Se ha tratado de persuadir a Petain a que entre en la arena política porque muchos se preguntan qué sucedería en Francia en tiempo de peligro si Daladier no lograse obtener la unanimidad nacional. En las horas de ansiedad solamente un hombre de la reputación de Petain podría formar un gobierno.

«Cuando M. Doumergue, el expresidente de la República, fué llamado de su retiro después de las escenas sangrientas del 6 de febrero de 1934 y se le pidió formar un gobierno de unión nacional, Petain fué nombrado Ministro de la Guerra. En otoño de aquel año el gobierno cayó y Flandin se encargó de la jefatura del gabinete. Flandin quería que Petain continuase frente a la cartera de guerra; pero el General Weygand, brazo derecho de Foch, durante la guerra, aconsejó al viejo soldado que abandonara al gobierno, porque podría fracasar con Flandin como Primer Ministro.

«Si Petain logra obtener de Franco que mantenga su neutralidad en caso de guerra, libertando a Francia del temor de tener que atender a otra frontera, la nación podría considerar que el viejo soldado habría obtenido un gran triunfo diplomático.

«Hay dos formas de emplear a una gran figura nacional como Petain: 1 Montarlo sobre un caballo, como hicieron los españoles con el cadáver del Cid, para inspirar respeto extraordinario al Estado; 2. Depender de su capacidad como jefe de la nación en tiempo de crisis. En este caso todo dependería de la habilidad de un anciano para adaptarse a circunstancias nuevas.

«La gratitud de Francia a Petain se basa en la eficacia demostrada cuando en mayo de 1917 se le ordenó suceder al General Nivelle como comandante en jefe del ejército francés. A las pocas semanas paró el decaimiento moral de las tropas francesas y las transformó en una fuerza espléndida de combate. El espíritu del ejército había sufrido las consecuencias de la desastrosa ofensiva iniciada el 16 de abril. Nivelle había visto sus planes frustrados por la intervención de un gobierno débil como el de Painlevé. Una ola de derrotismo invadió al país. La propaganda pacifista de los obreros amenazaba desmoralizar la retaguardia civil. Hasta el 15 de junio los soldados estuvieron celebrando juntas rebeldes y muchas unidades rehusaron obedecer órdenes de marchar al frente.

«Como Petain había criticado la ofensiva de Nivelle, los soldados le tenían confianza. Todos sabían que era el soldado científico que sabría cómo paralizar la hemorragia. Todos veían en sus melancólicos ojos azules simpatía para el hombre detrás del fusil. Pero hubo dificultades de otro orden. El Mariscal, aunque metódico, y ejemplar como estratega, carecía de la imaginación y horizontes que son características de los grandes soldados. Sobre todo, le falta la voluntad irrepresible para ganar contra ventajas enormes, el valor para asumir los riesgos, cualidades que abundan en Foch.

«En marzo de 1918, no pudo comprender que la desesperada ofensiva alemana en el oeste llevaba el fin de dividir a los franceses de los ingleses y obstinadamente rehusó a mover sus reservas del sector de Champagne, donde a pesar de la evidencia contraria, creía él que se libraría el ataque principal. Aún peor, el 24 de marzo de 1918, dió órdenes que demostraban que estaba dispuesto a sacrificar la unión de los dos ejércitos aliados antes que dejar a París en peligro. Foch que era consejero del gobierno, alegó que era preciso correr el riesgo de perder a París en aras de la continuidad del frente anglo-francés.

«Fué por eso por lo que Foch recibió el mando único. En 48 horas el punto de vista de Foch se vindicó. Desde entonces Petain volvió a ser un subalterno fiel como lo había sido antes. Estas conclusiones son importantes porque indican cuales son sus oportunidades presentes. Le es ventajoso el tener el respeto de Franco. Nadie se queja de su integridad moral y pocos pueden dudar de su nobleza. Además es un soldado disciplinado y sabe obedecer órdenes. La segunda consideración es: ¿Será Petain un jefe de gobierno apto? Juzgando por su experiencia, no se ven en él los atributos de un jefe dinámico como Clemenceau y Foch. Francia podrá necesitar mañana un hombre de atributos parecidos a los de estos dos jefes.

DR. MANUEL VILLAVERDE
De las Universidades de Madrid y de La Habana.
Médico de la Clínica del Profesor Gregorio Marañón, de Madrid.
Medicina General Secreciones Internas. Consulta previo turno.
Teléfono F-3532.—Calle 17, número 11.—Vedado.

SORTEO EXTRAORDINARIO DE MAYO 10
Primer Premio: $100,000
COMPRE AHORA ESTA FORTUNA CON UN BILLETE DE
LA DICHOSA
PRECIOS ESPECIALES A REVENDEDORES DE TODA LA REPUBLICA
Boletos de Beneficencia
SERIE 3-C.
Compañía Central
Envíos a vuelta de correo en todas cantidades.
OBISPO Y COMPOSTELA.—TELEFONO A-6770.—APARTADO 748.—HABANA

EN UN AVION INGLES SE JUGO EL 11 DE JULIO DE 1936, EL DESTINO DE ESPAÑA

Dos muchachas inglesas en el episodio inicial de la guerra civil que ha llevado a Franco desde un obscuro destierro al gobierno omnímodo del país

Dos muchachas inglesas —Miss. Diana Pollard y Miss. Dorothy Watson— arriesgaron su vida para que el general Franco pudiera trasladarse de las islas Canarias a Marruecos, e iniciar allí el levantamiento militar que había de culminar en la guerra civil y el triunfo definitivo del Nacionalismo. Así, al menos, acaba de publicarlo un diario de Londres en un artículo nimbado de romanticismo en el que se relatan las peripecias del avión que salió de Croydon, Inglaterra, el 11 de julio de 1936, con un grupo de «turistas» ávidos de admirar las bellezas magníficas del montaraz panorama canario.

Era la única manera de rescatar al Caudillo del destierro —que tal venía a ser su destino a las islas del Atlántico— a que lo había sometido el gobierno de Azaña, en cuanto se encargó del poder como resultado del triunfo del Frente Popular en las elecciones de febrero de ese mismo año. A Franco se le temía en España, donde su prestigio militar (había sido el general más joven del Ejército español como resultado de sus actos de arrojo en Marruecos) y lo hacían un enemigo demasiado peligroso. Y se le había hecho gobernador militar de las Islas Canarias, separándolo por setecientas millas de mar de la Metrópoli.

Franco no iba a ser el jefe de la revolución, cargo para el que había sido designado el general José Sanjurjo. Pero el gobernador militar de las Canarias, debido a su gran popularidad entre el Ejército de Marruecos —que formaba el grupo más numeroso y mejor entrenado entre los 150,000 soldados de la España republicana— estaba destinado a jugar un papel muy importante en la contienda que se avecinaba. A Sanjurjo, que había sido condenado a muerte por su fracasado levantamiento de agosto de 1932, le había sido conmutada la pena a prisión perpetua por el presidente Alcalá Zamora, y había permanecido en un penal hasta que con el triunfo de las derechas, en las elecciones de noviembre de 1933, fué libertado por una amnistía. También Sanjurjo había luchado heroicamente contra las fieras kábilas marroquíes y en un tiempo había disfrutado de la confianza de los republicanos debido a su comportamiento del 14 de abril de 1931 cuando, isendo jefe del cuerpo de la Guardia Civil, se negó a utilizar a sus fuerzas contra la conjunción republicano-marxista que había triunfado en unas elecciones municipales dos días antes.

SANJURJO, JEFE DE LA SUBLEVACION

Sanjurjo se había revelado desde el comienzo contra las imposiciones del marxismo que se había organizado y robustecido a la sombra de la dictadura de Primo de Rivera, y que, una vez implantada la Segunda República, se imponía a los desorganizados republicanos; y en 1932 había intentado un levantamiento contra el gobierno de Azaña, que fracasó casi antes de nacer. Cuando la amnistía de 1934 le devolvió la libertad, fué a residir a Portugal donde lo sorprendió el estallido de la sublevación militar. Y el veterano general se disponía a retornar a España para ponerse al frente del movimiento en que además de Franco jugaban importante papel el general Goded en Barcelona y el general Fanjul en Madrid —ambos fusilados por los gobiernistas en los primeros tiempos de la guerra civil— cuando un accidente aéreo que se ha pretendido «preparado» por los agentes gobiernistas le hizo perder la vida mientras volaba de Portugal a España.

Pero volvamos a la historia que acaba de confirmar el «Daily Express» de Londres y de la que se ha hecho eco la prensa norteamericana. El grupo de «turistas» que salió de Inglaterra el 11 de julio de 1936, estaba encabezado por el comandante Hugh Pollard, escritor y experto en armas de fuego. Con él iban el capitán C. W. Debb, piloto; un operador de radio y el capitán don Luis Bolín, oficial español. A ellos, y para que la partida no causara sospechas en ninguno de los puntos de parada de la ruta, se unieron las dos muchachas, Miss. Diana Pollard —hija del comandante— y su amiga Miss. Dorothy Watson.

¿INTENTABAN ASESINAR AL GENERAL FRANCO AL MISMO TIEMPO QUE A CALVO SOTELO?

Se había planeado cuidadosamente la expedición, y se había llegado a la conclusión de que la única manera de sacar a Franco de las Islas Canarias sin despertar peligrosas sospechas de sus vigilantes, era utilizando aquella partida y aquel avión inglés. Las Canarias, tierra de turismo y de clima benigno, eran continuamente visitadas, en todas las épocas del año, por bandadas de ingleses que llegaban a ellas utilizando todos los procedimientos de navegación conocidos. A nadie podía extrañar que unos ingleses ricos dispusieran de un avión de pasajeros para aquel viaje, ni que permaneciera en Gando, aeropuerto cercano a Las Palmas, capital de la isla de Gran Canaria, todo el tiempo que fuera necesario.

El avión se detuvo en Burdeos, Biarritz, Lisboa y Casablanca, siempre esperado por grupos de individuos que celebraban con el comandante Pollard misteriosas conversaciones. Al fin llegaron a Gando y la partida, siempre acompañada por las muchachas, tomó un buque que la condujo a Santa Cruz de Tenerife lugar de residencia del futuro Caudillo.

Las Canarias, como el resto de España, sufrían de una extraordinaria agitación política. Se había desatado el terrorismo y el primero de mayo, con ocasión de la fiesta del trabajo, habían querido incendiar el Consulado británico. Se decía que una revolución comunista era inminente y que la vida del general Franco estaba seriamente amenazada. El mismo día que asesinaban en Madrid al líder monárquico Calvo Sotelo, tres individuos habían tratado de llegar hasta Franco, siendo sorprendidos por un centinela.

UN GENERAL QUE SE MATA Y OTRO QUE SE PONE A SALVO

El comandante Pollard y sus acompañantes femeninos llegaron a Santa Cruz de Tenerife el 16 de julio con el propósito de comunicarle al general que el avión lo esperaba en Las Palmas. ¿Pero cómo podía abandonar Franco la isla de Tenerife sin inspirar sospecha? Un desgraciado acontecimiento vino en su ayuda. El general Balmes, comandante militar de la provincia de Las Palmas, se mató «accidentalmente» mientras examinaba una pistola. Franco pidió permiso a Madrid para asistir al entierro de su camarada, y la licencia le fué concedida.

El 17 estaba Franco en Las Palmas y asistía a los funerales del general Balmes, en los que los marxistas habían tratado de incorporar una bandera roja al cortejo. Lo único que se esperaba ahora para iniciar el histórico viaje a Tetuán, era el aviso de Marruecos, que anunciara que todo estaba listo para el levantamiento.

El mensaje cifrado llegó a la Capitanía de Tenerife, en los momentos en que se hallaba de guardia un oficial que no se contaba entre los confidentes de Franco. Pero otro oficial de los adictos, que lo estaba esperando, le colocó una pistola en el pecho y lo hizo prisionero. La suerte estaba echada!

No fué empresa fácil comunicarse con el general Franco en Las Palmas. Como el Gobernador Militar del archipiélago tenía que valerse de toda clase de astucias para no inspirar sospechas entre los gobiernistas, el lugar en que se encontraba era desconocido. Al fin se pudo establecer la comunicación, informándosele de que el momento de la partida había llegado.

UN GENERAL ESPAÑOL QUE SE CONVIERTE EN UN JEFE ARABE

Entonces el grupo salió del hotel donde se encontraba, por una puerta trasera, y utilizando las calles menos concurridas se dirigió al puerto donde esperaba una embarcación que los condujo, por mar a Gando. El capitán Debb aguardaba con los motores en marcha. Una vez sobre el Atlántico, el generalísimo se quitó el traje que llevaba y se vistió a la manera de los árabes. De ese modo en Casablanca —donde el avión hizo una parada para recoger combustible— el hombre que se apeó del avión con los ingleses no fué el Gobernador Militar de las Islas Canarias, sino uno de tantos jefes árabes.

¿Quién financió la expedición aquella expedición que había de tener importancia tan decisiva en la guerra civil, esa contienda cuya terminación encuentra a España aliada a Italia y Alemania y con la espalda vuelta hacia Inglaterra? Los nombres del millonario Juan March, el enemigo número uno de la República que lo había humillado, y del duque de Alba, han salido a relucir cada vez que se le ha buscado explicación a las actividades nacionalistas en Londres. Un reportero le preguntó al comandante Pollard, al publicarse el relato de su viaje, que por qué lo había hecho. Le contestó:

—Porque tenía que oponerme a que mis amigos fueran asesinados...

—¿Irá ahora a ver a Franco? —insistió el periodista.

—No. Ahora está muy ocupado. Espero visitarlo cuando esté más tranquilo...

Cuando se piensa en el carácter que tuvo la revuelta en los primeros tiempos, cuando se recuerdan las dificultades de todo género que sufrieron los nacionalistas antes de que la balanza se inclinara abiertamente de su parte, uno no tiene más remedio que convenir en que la actuación del Capitán Debb, del comandante Pollard y de su hija Diana fué realmente decisiva en los destinos de España...

Pictomapa de la trayectoria del avión que rescató a Franco de Canarias y lo depositó en Marruecos a tiempo para asumir el mando de la revolución que debía haber tomado Sanjurjo. Diana Pollard, fué una de las pasajeras en el avión de «turistas».

Ingenieros, industriales, periodistas, médicos, comerciantes, abogados, figuran entre los llegados a México

Llegaron a Veracruz en el vapor «Flandre», saliendo para la capital muchos de ellos. Otros tuvieron que permanecer allí, por haber llegado sin un centavo en los bolsillos

VERACRUZ, abril 22.- (Por correo).—Entre los refugiados españoles que desembarcaron en Veracruz se encuentran 5 periodistas, 2 industriales, 6 médicos, 2 comerciantes, 3 escritores, 4 marinos, 3 militares, 3 ingenieros, 2 estudiantes, 5 abogados, 2 profesores, 2 artistas, 1 agricultor, 1 aviador, 5 obreros, 1 arquitecto, 1 radiotelegrafista, 1 enfermero, 1 taquígrafo, 1 técnico, 1 modista, además de otras personas a quienes no se les conoce especialidad.

Desde el jueves se encuentran aquí los dichos refugiados, llegados en el vapor «Flandre».

Ellos son: periodista Nemesio Gálvez, industrial Jaime Bruyet, industrial Tomás Chacón y señora, doctor Manuel Márquez Cerecedo, que fué médico del vapor español «Habana»; José Lorenzo, señora e hijos; Ramón Aladro, escritora Belén de Zárraga, marino Víctor Amundáriz, escritor Antonio Robles, Angeles García, Rosa Riquelme de Judez, pariente del general Riquelme, defensor de Barcelona; Antonio Robles, general Sebastián Pozas y familiares, Vicente Camaraza, Niceto Carvajal, Práxedes Subijana, doctor Julio Verdaguer, Angel Aznar e hijos, Mercedes y Julio; ingeniero Ricardo López, María Isabel, Ricardo y Raúl López Noriega; doctor Eduardo Ari, señora e hijos; Manuel Arnal Rojas, señora e hijos; periodista Enrique Numen Rodríguez, estudiante Ramón Araquistain, pariente del famoso periodista del mismo nombre; Ramón Rondo Jiménez; Rosa y Angela Hernández Nieto; José Ramón, Teresa y Angela Redondo Hernández; Teresa Capo Valle, Enrique Pares. Ramón y Angel C. Noriega y hermana, Manuel Felipe Vizdendo, licenciado Gregorio A. Diego, Amalia Fernández Loredo, modista; Ana María Apadon Fernández, licenciado Víctor Rivera, señora e hijos; aviador Eduardo Lastorra y señora, capitán Esteban Ernandorena María Pilar Arrazola, Juan, María y Pilar Ernandorena, licenciado Vicente Judez Bailón, Ramón Moreno Rubio, ingeniero Eloy Tirado Moreno y señora; Capitán de marina mercante Fernando Vicente Alonso, maquinista naval Leandro G. Lastra, capitán de marina Alfonso Cansicedo, doctor Gabriel Capo Valle, radiotelegrafista Federico Ringueldo Zubieta, señora e hijos; taquígrafa Concepción Sánchez Martínez, actor y periodista Angel Garza Vegues, ingeniero Rafael Medina Muñoz, carpintero José M. Rivero Antuna, arquitecto José Luis Benlliure, Soledad Galván Guerra, José Luis y Lucrecia Benlliure, periodista Ricardo Castellot, María Lavaliño, Roberto Castellot, agricultor Germán Martínez.

Vicente Martínez Maraxa, Salvador Martín, periodista José Bolea Gorgonio; artistas María Márquez y Antonio Palacios, doctor Joaquín Badolla Clota, obrero Francisco Martínez, escritor Arturo Perucho Badía, licenciada señorita María Luisa Algara Santiago, Martín Rico, doctor Tadeo Campuzano, profesor José Diegomanzana, licenciado Diego Mosa, Maximina Emiliana, obrero Antonio Rodríguez, enfermero Santiago López de Silva, Aurora Villardo Paredes, mecánico Salvador Marín, comerciante José Saiz Muñoz, mecánico Armando del Moral, estudiante Carlos Duchanoy, profesor José Hernández M., técnico Máximo Valentín Ontañón, comerciante Basilio Granda, capitán de navío Fernando Dicente, que fué comandante del vapor «Motomar» que llevó armas para España.

Salieron los Refugiados

VERACRUZ, 23 de abril. (Por Correo).—La mayor parte de los refugiados españoles salieron rumbo a México; pero otros se quedaron aquí imposibilitados totalmente por falta de recursos, pues hubo quien llegó sin un centavo. Estos individuos han sido acogidos provisionalmente por el Frente Popular local y el de México, que envió representantes al efecto.

Luis Mata resultó herido ayer en la Plaza de Sevilla

SEVILLA, abril 23.—La corrida de hoy estuvo muy animada: se efectuó en la plaza de la Maestranza con un gran lleno. Entre los espectadores figuró el general Gonzalo Queipo de Llano, Comandante de las tropas del Cuerpo de Ejército del Sur, habiendo sido muy aplaudido al presentarse en la plaza.

En la corrida se registró una nota triste al ser cogido el torero Luis Mata, que hacía su debut en Sevilla; había tenido mucho éxito con el estoque. Resultó gravemente herido.

Fabricamos
PANTALLAS A LA ORDEN
"Lámparas OLMO"
AGUILA 507 M-8040
Entre San José y Barcelona

Fué arrestado también José M. Sierra Cuesta, que votó ochocientas penas de muerte en un tribunal barcelonés

El transporte a España de las colecciones de cuadros del Museo del Prado, que se encuentran en Ginebra, se realizará con todas las precauciones y serán vigilados por técnicos

BARCELONA, mayo 4. (Havas).—La policía española detuvo hoy en el momento en que pretendía cruzar la frontera francesa, en automóvil, a José Rey Fernández, a quien se acusa de haber hecho asesinar a Don José Calvo Sotelo.

Igualmente fué arrestado hoy por la tarde José María Sierra Cuesta, quien votó ochocientas penas de muerte, cuando era miembro del Tribunal de Espionaje y Alta Traición, de Barcelona.

El cónsul de España en Valparaíso conferencia con el Ministro de Estado español

BURGOS, mayo 4. (AP.)—El señor Gómez Aceno, que ha sido nombrado cónsul en Valparaíso, celebró hoy una conferencia con el general Gómez Jordana antes de partir para su puesto.

El ministro también recibió a Monseñor Sarasola, Obispo de Lima.

Salvados todos los cuadros del Museo del Prado. Encuéntranse en Ginebra

MADRID mayo 4. (Transocean). Todos los cuadros del célebre Museo del Prado de Madrid se han salvado según investigaciones del actual Director Sotomayor.

Los cuadros que el gobierno rojo llevó al extranjero y han sido reunidos en Ginebra, emprenderán el transporte de regreso con todas las precauciones vigilados por técnicos el próximo viernes. Piénsase inaugurar nuevamente el Museo del Prado para la fiesta con que se celebrará el gran desfile de la victoria.

Entregados los doce camiones del auxilio social de E. U. y Puerto Rico

BURGOS, mayo 4. (Havas).—Hoy llegaron doce camiones de último modelo, donativo del Comité de Ayuda Social de Nueva York y Puerto Rico al organismo central de España, llegaron hoy a Burgos. Serán puestos en servicio inmediatamente, por la benemérita organización.

Un concurso para premiar el mejor auto sacramental

El cese, por pasar a otro cargo del Jefe del Servicio Nacional de Prensa española

BURGOS, (Especial). (P. C.).—El «Boletín Oficial del Estado», publica las siguientes disposiciones:

Decreto de la Vicepresidencia del Gobierno, nombrando vocal del Tribunal Nacional de Responsabilidades Políticas al general de brigada don Guillermo Kipaltrik O-Farril que ejercerá al mismo tiempo funciones de vicepresidente.

Otro nombrando vocal de dicho Tribunal al Consejero nacional de Falange Española Tradicionalista y de las J. O. N. S. don José María Mazón.

Idem, id., al magistrado don José Hinojosa Ferrer.

Idem, id. nombrando vocal del Tribunal de Responsabilidades Políticas al abogado del Estado don Francisco Santamaría de Rojas.

Decreto de Gobernación, disponiendo el cese por pase a otro cargo, del jefe nacional de Prensa, don José Antonio Giménez Arnau.

Decreto de Gobernación, disponiendo el cese del Gobernador Civil de Tarragona, don Antonio de Iturmendi y Brañales, que pasará a ocupar igual cargo en el Gobierno Civil de Zaragoza.

Orden, disponiendo que los funcionarios de las Administraciones locales movilizados que ocupen otros cargos, continúen con el percibo de los haberes a que tengan derecho, sin perjuicio de aquellas excepciones o incompatibilidades a que hubiere lugar.

Orden, disponiendo la depuración de los funcionarios de las Administraciones locales afectos a las bibliotecas y archivos de los Institutos de Segunda Enseñanza.

Orden, nombrando vocales de los Patronatos de los Archivos y Bibliotecas a los rectores de Universidad y directores de Institutos.

Orden, creando la Secretaría general de excavaciones arqueológicas.

Orden, regulando los servicios de las bibliotecas públicas municipales.

Orden de Defensa Nacional, concediendo la Laureada de San Fernando al teniente fallecido de la Quinta Bandera de la Legión, don Francisco De Miguel.

Idem, idem, al alférez de Regulares de Larache don Carlos García Martínez.

Orden de Gobernación, abriendo un concurso para premiar el mejor auto sacramental escrito en prosa o en verso.

Se otorga un premio de 5.000 pesetas y se cierra el plazo de admisión de originales a las doce de la noche del día 30 de abril próximo, con arreglo a las bases de las presente disposición.

Pura como los rayos del Sol
MANTEQUILLA
NELA
Queso Crema
Fortalece y Deleita

Afirman que Petain está descontento de su cargo en España

El Caudillo insiste en que Francia devuelva todo el material de guerra rojo

PARIS. (Especial). (P. C.).—Ha podido obtenerse en esta ciudad una información muy interesante en el sentido de que el mariscal Petain está muy descontento en el puesto de Embajador en España, que le fué conferido por el Ministro de Relaciones M. Bonnet, considerándose, en aquel tiempo, que la designación era un verdadero acierto del Gobierno francés.

La razón que se da para el descontento del mariscal Petain, es la de que hasta ahora no ha podido entenderse satisfactoriamente con el Generalísimo Franco. Se afirma, además, que desde la llegada a España, del mariscal Petain todo ha sido, por parte del Gobierno de Burgos, pedir y pedir más concesiones cada día.

Por ejemplo, cuando el Embajador de Francia, partió para Burgos, el Ministerio de Negocios Extranjeros negó rotundamente que el Gobierno de España hubiera pedido la devolución de la flota española que se hallaba internada en Túnez, a cambio de recibir al mariscal en calidad de embajador. Lo cierto es que la flota que estaba internada, abandonó Bizerta una semana más tarde, sin haber pagado un solo céntimo por derechos de permanencia en un puerto neutral, a pesar de que, conforme al Derecho Internacional, Francia tenía derecho a cobrar.

La voz de la calle sigue diciendo que el mariscal Petain se indignó con semejantes condescendencias por parte de su Gobierno para con el de Burgos, y que aún intentó renunciar en el acto, absteniéndose sólo cuando M. Bonnet le pidió personalmente que no lo hiciera, a fin de que disuadiera al general Franco de que siguiera pidiendo la devolución de todos los elementos de guerra que llevaron a Francia los republicanos fugitivos que huyeron a ese país cuando se produjo la catástrofe de Cataluña, diciendo que no emprenderá negociaciones con Francia, de ninguna índole, en tanto no le sean devueltos los pertrechos que pertenecen a España y que Francia, dice, retiene sin ningún derecho.

Hasta ahora, lo único que ha hecho Petain, ha sido enviar a París un informe pormenorizando acerca de la verdadera situación.

Estampas Españolas

SEMANA SANTA

Las fiestas de Semana Santa se han celebrado en España con inusitado esplendor. Los templos se llenaron de fieles que oraban ante los altares con verdadero recogimiento. Las procesiones, escoltadas por fuerzas del Ejército vencedor y por las bandas de los regimientos, recorrieron solemnemente las calles entre la apiñada multitud que presenció su paso.

La nación toda ofreció, con motivos de esta festividad de Semana Santa, un magnífico y hermoso espectáculo. En Sevilla, especialmente, alcanzaron magnificencia tal como no se recuerda en muchos años. Sabido es que la Semana Santa en la bella capital andaluza revistió siempre una animación y un esplendor extraordinarios, pero este año sobrepujó a los anteriores por el fervor religioso que presidió todos los actos, por la animación que tuvieron y por la extraordinaria concurrencia que de todas partes acudió a presenciarla.

España, profundamente católica, aprovechó esta solemne festividad para dar rienda suelta a su entusiasmo religioso que los años de la República tuvieron poco menos que aherrojado y para dar el más rotundo mentís y lanzar el mayor ridículo sobre aquellos hombres que pretendieron hacer laico a este país con sólo decir en la Constitución que lo era.

Los que pensaron que con estampar en la Carta Constitucional que España era laica, suprimían su catolicismo, cayeron en el más tremendo error que podía acometerles, porque eso era tanto como atacarlo en sus profundas creencias. ¡Cómo si la religión que profesa un pueblo, sobre todo si está arraigada, como sucede con la católica en España, pudiera anularse de un plumazo! Herir a los pueblos en sus creencias es tanto como lacerarlo en su corazón, y ello es cosa que aquellos no toleran.

Esto lo ignoraron los hombres de la República, y su ignorancia los llevó a su total y absoluta derrota.

El régimen republicano nació en España con la enfermedad de su sectarismo, y fué éste el que dió al traste con aquél. A los pueblos no se les puede transformar su fisonomía por medio de leyes porque su fisonomía nace de su espíritu y para cambiarle aquélla sería preciso arrancarles éste.

Los gobernantes republicanos desconocieron que, como dice Alain, nadie hace las Constituciones porque éstas surgen, por un desenvolvimiento interno, del espíritu de los pueblos. Es, pues, el espíritu del pueblo el que ha de ser recogido en la Constitución y no ésta la que ha de formar aquél.

Los gobernantes republicanos creyeron, en su ignorancia y en su sectarismo, que podía hacerse lo último y se dedicaron a la tarea con empeño digno de mejor causa. Los resultados no pudieron ser más catastróficos para la República y para ellos mismos. España sufrió también las consecuencias del tremendo error, pero, a la vez, le sirvió de lección y de acicate para acometer el resurgimiento espiritual y material del país. éste se puso en pie para desprenderse de un régimen que sólo males le acarreaba y para repudiar a los gobernantes que lo llevaban a la ruina. La lección fué dura, ciertamente, pero las enseñanzas que le proporcionó son de muy alto aprecio porque le hacen recobrar su propia fisonomía.

Y España, al recobrar su propia fisonomía, recobra algo de muy subido valor, que es la confianza en sí misma y la seguridad de un futuro digno de su pasado, de aquel esplendoroso pasado suyo a que la llevaron sus profundas creencias religiosas y la inquebrantable fe en sus destinos.

Eduardo A. QUINONES.

Oviedo, abril de 1939.

M.E.C.D. 2016

PERDIO BOB FELLER SU INVICTO FRENTE A LOS "NEW YORK YANKEES"

PEDRO GALIANA

Desde el Bull Pen

—Boston sigue interesado en Jake Powell.
—Lilliard triunfa como pitcher, ahora.
—Será un éxito el show de perros de raza.

NO BUSQUE ESTO EN BOX SCRES, PERO... AQUI, SI!

Se ha confirmado la noticia de que los Medias Rojas de Boston están tras los servicios del outfielder Jake Powell, de los Yanks... Pero, se duda que Joe McCarthy se deje convencer por Joe Cronin... Jake ha arrancado este año en condiciones y mantiene un batting average de .455... Aparte de eso, en todo el club Yankee no hay otro player que tenga más espíritu que él...

Los Dodgers de Brooklyn se han hecho de los servicios de un veterano más: Lyn Lary, y con éste son 150 los que Larry McPhail ha tenido en su nómina como si el club fuese un orfelinato... Los Giants acaban de hacerse de los servicios de Mancuso...! Pero, detengan un momento los comentarios... No se trata de recuperar al viejo Gus, que pasó a Chicago en un cambio en el invierno... La noticia se refiere a su hermano Frank, catcher como él, que estaba en el Fort Smith... Como Doc Protho es dentista, cada vez que sus Phillies derrotan a un lado, se supone que él dice a los managers rivales: «No te preocupes. Esto no te dolerá luego!»...

Entre los que tienen triunfos por knock out sobre Jack Roper, la víctima californiana de Joe Louis, están Robert Taylor y Wayne Morris, astros de Hollywood... Ambos le ganaron a Jack por ordenarlo así el argumento de sus películas... Dizzy Dean luce bastante paciente en estos días, pero, de vez en cuando se enfurece cuando le hablan de Brank Rickey y Sam Breadon... Dizzy no puede olvidar aquel artículo que escribieron Rickey y Breadon, criticándolo, para el Saturday Evening Post...

En la lucha que sostienen, en estos momentos, Dodgers y Giants por el primer puesto de los clubs de segunda división, los primeros tienen una ventaja sobre la trouppe de Terry... Conocen la barriada mucho mejor... Lou Gehrig explica sus dificultades de este año, asegurando que la culpa la tiene él mismo por ir en auto a todas partes cuando podía caminar...

Si el joven Lilliard no resulta una maravilla como Walters, Bowman, Smith, Lucas y otros infielders que se transformaron en pitchers cuando fracasaron como regulares, entonces los Cubs de Chicago encontrarán verdadera dificultad para repetir en la Liga Nacional... El pitching staff de los Oseznos está peor que la gelatina... Dizzy Dean es una interrogación completa... Larry French está perdiendo su velocidad... Earl Whitehill es demasiado viejo para ocupar un turno regular, y Charley Root ha cubierto ya su distancia... Los únicos notables son Bill Lee y Claude Bryant y con dos pitchers no hay quien gane un championship.

El show de perros que se dará a fin de mes en el Palacio de los Deportes será una reproducción bastante exacta del que anualmente se brinda en el Madison Square Garden... Todos los preparativos se han tomado ya y podemos garantizar que será un éxito... Sólo por curiosidad hicimos selecciones hípicas sobre los ponnies que corren en Oriental Park en la última semana y «empujamos» DOCE GANADORES en tres días de carrera... Por suerte no le pusimos un solo céntimo a nuestros tips... De otro modo, en estos momentos estaríamos enviciados y soltaríamos en el Hipódromo todo el sueldo del mes...

Clark Griffith tuvo en sus manos al outfielder Charley Keller, de los Yankees, y lo dejó escapar por considerarlo inservible... Hoy día, Clark daría una millonada por tenerlo en sus filas... En el terreno de los Reds de Cincinnati han instalado una pizarra especial para decirle a los fanáticos cuando un batazo ha sido considerado hit por el scorer y cuando ha sido calificado como error... Y esto sirve de verdadera atracción a la concurrencia...

William Harridge dice, con razón, que ningún player del baseball ha podido superar a Babe Ruth como imán en las taquillas... El bambino ha sido el único jugador que ha ganado tanto por ciento en las entradas hechas por su club en las exhibiciones... DiMaggio es lo más próximo a él, pero, jamás le igualará... Y la razón es sencilla: la época de los players de $80,000 por temporada ha desaparecido por completo... Nosotros no apostamos en las carreras porque ello nos entusiasmaría y al final estaríamos como muchos deportistas que conocemos que pierden toda su bolsa en la pista y el día que ganan por la tarde, pasman por la noche siguiendo un número de la primera quiniela...

Uno que dice saber todas las cosas afirma que Luke Sewell ha sido agregado al squad del Cleveland Indians para que sustituya a Oscar Vitt... Y cuando se le pregunta si existe en Cleveland algo contra Vitt, responde, tranquilamente: «No hay nada. Pero, ya lleva mucho tiempo en la novena!»... Nota: Vitt está cumpliendo su segundo año en el club!

El último tip para los managers de las Grandes Ligas es: Si te despiden, búscate una estación de radio!... Y, Jimmy Bottomley, siguiendo la indicación, acaba de firmar contrato para dar en San Luis todos los matches que se efectúen en la ciudad de los Cardenales y Browns... Incidentalmente, un comentarista de The Sporting News, dice que, cuando Walter Johnson está siguiendo un juego por la radio, no puede evitar hacer comentarios sobre los lanzamientos que deben hacer los pitchers en los momentos críticos...

Predicción sobre la pelea de Joe Louis y Toni Galento:

«Toni Galento DETENDRA a Joe Louis al minuto y 58 segundos de actividad del segundo round, con un golpe de quijada sobre la mano derecha del campeón!»

He aquí «lo último» en apuestas: le dan a escoger a usted tres bateadores distintos —a su gusto— de las Grandes Ligas, y le dan logros 10 a 1 a que entre los tres no batean seis hits en el día... Usted creerá que la apuesta es fácil, sin embargo, la lluvia, una orden de sacrificio, bases por bolas, el no aparecer en el lineup, dead balls, etc., pueden arruinarle su chance... Además, es muy difícil que tres hombres bateen dos hits el mismo día... Si no lo cree, haga la prueba apostando con cualquiera de sus amigos!

MACHIN FIGURA EN UN PARTIDO DE MUCHO INTERES DEL PROGRAMA DE HOY, DEL FRONTON HABANA-MADRID

Pedrito se le enfrentará dándole esta ventaja en el saque. Abando y Navarrete en el match de apertura. Muy interesante será el tercero de esta tarde en la Bombonera de Belascoaín

Pedrito dará ventaja de un cuadro entero a Machín esta tarde en el partido intermedio del Habana-Madrid. El novato sacará del 14 y el delantero blanco de dicho encuentro la hará del 15. Además de esa ventaja, Machín llevará a Cubota en la zaga, lo que representa otro margen a su favor.

Con ello el partido queda equilibrado y Machín tendrá chance de continuar luciendo sus habilidades en los combates de mayor interés, cosa que se ha ganado por sus facultades y por su empeño en adelantar. Rementería será un buen auxiliar de Pedrito y los cuatro atletas encargados de ese número destacado del programa harán cuanto esté en su poder por satisfacer a los fanáticos.

En el tercero tendremos otra vez en cancha al inquieto Aguinaga. El «demente» es pelotari de colorido, de esos atletas que gustan al público por sus deseos de triunfar. Aguinaga llevará al seguro Escarza de compañero, pero ambos tendrán que cuidarse bien para poder contrarrestar la batalla que presentarán Salvador y Buendía. Un partido que resultará muy interesante.

Los novatos Abando y Navarrete van al inicial. Acompañados de Severino y Girón continuarán su progreso y es posible que dentro de poco tiempo puedan figurar en encuentros de importancia.

PROGRAMA DE LA FUNCION DE ESTA TARDE QUE COMENZARA A LAS 3 EN PUNTO

PRIMER PARTIDO A 25 TANTOS: Severino y Abando, blancos, contra Girón y Navarrete, azules. A sacar ambos del cuadro 14 y medio.

PRIMERA QUINIELA A 6 TANTOS Severino, Abando, Girón, Navarrete, Cubota y Machín.

SEGUNDO PARTIDO A 30 TANTOS Pedrito y Rementería, blancos, contra Machín y Cubota, azules. A sacar los primeros del cuadro 15 y los segundos del 14.

SEGUNDA QUINIELA A 6 TANTOS Aguinaga, Buendía, Escarza, Pedrito, Salvador y Rementería.

TERCER PARTIDO A 30 TANTOS Salvador y Buendía, blancos, contra Aguinaga y Escarza, azules. A sacar los primeros del 14 y medio y los segundo del 15.

RESULTADO DE LA FUNCION DE AYER POR LA TARDE

PRIMER PARTIDO

	Tantos
Severino y Malluquiza, blancos	25
Salvador y Solá, azules	21

Ganador: BLANCOS.

PRIMERA QUINIELA
Ganador: MALLUQUIZA.

SEGUNDO PARTIDO

	Tantos
Pedrito y Aníbal, blancos	30
Recalde y Uría, azules	26

Ganador: BLANCOS.

SEGUNDA QUINIELA
Ganador: PEDRITO.

TERCER PARTIDO

	Tantos
Iturriona y Rementería, blancos	28
Machín y Azpeitia, azules	30

Ganador: AZULES.

GRAN FIESTA CICLISTA SE ESTA ORGANIZANDO PARA EL 20 DE MAYO

Atletas de todas las categorias serán vistos en acción en el curso de las competencias de ciclismo que para festejar el 20 de mayo organiza la DGND y que tendrán por escenario todo lo largo del Malecón.

Paquito Mariné el diligente asesor del deporte está dando los toques finales a las bases que han de regir las justas, pero a guisa de adelanto nos informó ayer que las mismas se han de dividir en tres categorías: novicios juniors y seniors, y que las mismas han de regir tanto para los eventos femeninos como para los masculinos.

Hermosos trofeos han de ser discutidos en esa oportunidad y ya tiene en firme la asesoría la oferta de los señores Francisco Rey y Hnos., propietarios de la mueblería «La Ideal», que prometen donar tres magníficos, uno para cada categoría.

La inscripciones se admiten ya, venciendo la fecha para hacerlo en el día 17, y se reciben tanto individuales, como por equipos, tanto libres como por clubs.

EMPUJADORES
LIGA AMERICANA

Greenberg, Tigres	14
Hoag, Browns	14
Selkirk, Yankees	14
Wright, Senadores	13
Etten, Atléticos	12

LIGA NACIONAL

Goodman, Reds	14
Cuccinello, Bees	11
Arnovich, Phils.	10
Ott, Giants	10
Camilli, Dodgers	10

Formidable novena de baseball tendrá el Cuarto Regimiento

SPORTS DIARIO DE LA MARINA SPORTS

PAGINA DIECISEIS — LA HABANA, VIERNES, 5 DE MAYO DE 1939 — AÑO CVII

EL PROGRAMA DE AYER FUE DEDICADO A LOS EJEMPLARES DE MENOS CATEGORIA, BRINDANDOSELES UNA OPORTUNIDAD

My Goodness triunfó en el evento estelar en que pasmaron Phil trix y Gert Bo, muy estorbados en la competencia.—Seis favoritos comieron con manteca en el curso de la tarde, con gran satsifacción de los inversionistas.—Dev y Sandy Meadows fueron los dos inesperados del día, produciendo unos pagos relativamente crecidos

Por «SALVATOR»

El programa de ayer en Oriental Park fué dedicado a los jamelgos que habían venido haciendo humildes papelazos en el curso del mitin veraniego, que lleva ya treinta funciones celebradas, existiendo el loable propósito de continuar el culto al pur sang por lo menos hasta el mes de Agosto, en que se tiene pensado dar término a las actividades.

Con el precio reglamentario de doscientos pesos para los reclamos, y dándoles Johnny Kassane un buen chance a los caballistas necesitados, no fué hasta la cuarta que salió a la pista un Lord Dalton, por el cual pretendía su dueño la ya respetable suma de cuatrocientos duros.

Como es natural, al ser el precio máximo de reclamo en el programa de Cuatrocientos Pesos, la calidad del ganado que hubo de competir no fué muy apetitosa, pero lo que sufrió el espectáculo en pobreza equina, lo compensó con la gran satisfacción de ver como los favoritos se daban de seguidilla, entrando igual los de siete a cinco que los de siete a diez, que se ha convertido ya en un precio «standard» en los libros de las fieras.

Buen comienzo

Tras el éxito del maiden Taka Walk de siete a cinco; se colocó apurada Shaggy Ann de idéntico precio, y entonces se inició el reinado de los jamelgos de menos dinero parejo, triunfando con más o menos esfuerzo Blind Playdema y Lord Dalton, y restableciéndose el imperio de los favoritos normales con My Goodness, creyeron los inversionistas que se había resuelto ampliamente el problema de la revalorización hipotecaria, con sacar el dinero de los bancos y meterlo encima de los lógicos en Oriental Park.

Pero no hay amor que dure cien años, y cuando más segura parecía la procesión de favoritos, se apareció un hijo de Rhinock, con el cual ni se contaba, batiendo sobre la meta a Ogle de siete a diez para producir el primer estampido eléctrico del día.

Este inesperado, que lleva el nombre poco armonioso de Dev, es hasta tuerto, y sólo había tenido un destello en una carrera del invierno, luciendo incapacitado para ganar en opinión de la cátedra, lo que no fué óbice para que Montalvo, famoso siempre por sus fotutazos, se apareciera por fuera en la recta y tumbara a Ogle precisamente en la varilla.

La repetición

Los supersticiosos, por darles algún nombre, se creyeron que la operación se había de repetir en la siguiente carrera con Montalvo sobre College Boy, pero esta vez fué Sandy Meadows el que tiró de la capa, quedándose embotellado y hecho una desgracia Julio Macaw, que fué cotizado también de siete a diez, como si esa hubiera sido la consigna para los favoritos en el día de ayer.

Como es ya del dominio público la afición del ejemplar de Juan Santos Pino de correr junto a la cerca interior, hace que cada vez que arranca mal sus adversarios se apelotonen por dentro, obligánrolo a correr por fuera, donde se niega a extenderse.

Además, en esta competencia, cuando Julio Macaw avanzaba velozmente en la recta para ganar siquiera el show, fué interferido por Venero encima de Balanced Budget a pocas yardas de la casilla oficial.

AMATEURS ACES Por DAN

—La fiesta será en el Martí.
—Carnaval Atlético, hoy.
—Embarcó Fifí Bock.

La fiesta colegial que preparaba Manuel F. de la Reguera para el teatro La Comedia, ha tenido que ser trasladada al teatro Martí... Había enorme demanda de localidades y la poca capacidad de La Comedia amenazaba dejar la mitad del público en las aceras... Recomendaciones: La presentación que hará Raúl Revilla, del Bataclán Universitario, en ese show... Contestando a una pregunta: El Guajiro Rodríguez, outfielder del club Fortuna, nos luce superior al que cuida la misma posición en El Pilar... Pero, no acepten esta respuesta como definitiva... La temporada de pelota amateur es joven todavía y muchas cosas pueden ocurrir hasta el 23 de Julio, que llegaremos a su final... Cuando vayan a los juegos amateurs, observen el bonito estilo que tiene Armandito Llano para soltar la pelota hacia primera... En ese aspecto —al menos— luce como un big-leaguer.

Todavía ayer se hacían grandes esfuerzos en el VTC para que el Pato Gallarreta tuviese sus piernas en condiciones para el salto alto... No se extrañen, pues, si el popular atleta no aparece en el Carnaval de esta tarde... Una de las notas más destacadas del campeonato de handball que está efectuando la DGND en la cancha del Deportivo Asturias es el juego del negrito Jones, del Instituto del Vedado... A pesar de las distintas prórrogas que se concedieron en la temporada de basketball, todavía hay quien está pidiendo permiso para seguir jugando... En Ranchuelo afirman que, aunque Carlos García fué escogido para el All-Stars team de basket de 1939, el mejor de los dos hermanos es Manolo...

El club Atlético de Ranchuelo, incidentalmente, se reforzará grandemente para la temporada venidera cuando reciba los servicios de Armando Anido, atleta que fué del Villaclara Tennis Club, que se encuentra estudiando en los Estados Unidos... Armando estuvo a punto de romper el record mundial de anotación en un game... Anotó 52 puntos y el record es 55... Trinidad, incidentalmente, está pensando seriamente en la posibilidad de introducir el baseball en Ranchuelo para 1940... Todo depende de que consiga un terreno que está buscando por allá... Emilio de Armas, propietario del club Santa Clara que trabajó en el último campeonato de pelota profesional, tiene intención de construir un estadio que denominará «Trinidad Park» para cultivar los deportes amateurs... Este estadio tendrá piscina, cancha de handball, courts de tennis, floor de basket, de tabloncillo, terreno de futbol, pista y casa club... Los ingenieros Mendigutía y Hernández están confeccionando los proyectos y nos han prometido enviárnoslo para su publicación.

Quizás usted no esté enterado, Fifí Bock, del Instituto Cívico Militar y el Comandante Govea, han salido rumbo a México para estudiar el desarrollo de la cultura física en el país hermano... También que en la Habana está el ministro de Educación Física del Perú, estudiando el sistema que empleamos aquí en la gimnasia... Renunció el umpire Llambes, de la Liga Nacional, y nos avisan que la Liga ha impuesto una multa al club de la Sociedad El Pilar... Hoy se reúne en la Unión Atlética la Federación de Natación con todos sus delegados... Halley Franca cita a los muchachos... Ayer ofreció la Comisión Atlética Universitaria un banquete a todos sus nadadores, que iniciarán el lunes su entrenamiento formal para la season... Tití Silverio nos dijo que se están haciendo gestiones para dar un viaje a Miami.

Hubo un poco de confusión ayer en el field day de los Institutos, debido a una actitud inesperada que pensaron tomar algunos coaches, pero, todo se solucionó felizmente y las justas resultaron celebrarse con entera felicidad... Benny Wilbrick dice que los atletas de football de la Universidad de Boston realizan sus prácticas de la Primavera sobre la nieve, y afirma que existen muchas posibilidades de que venga a Cuba el team plebe del colegio en el Otoño... Panchitín Ortega, que presenció ayer los semi-finales de tennis en los courts del VTC, dice que pronto se dedicará a su único amor de toda la vida: el tennis!!!... Lorenzo Nodarse, que tiene un mundo de malicia en su juego, no pudo impedir que Pepito Agüero lo venciese en straight sets... Lorenzo realizó un noble esfuerzo, pero Pepito estuvo en una gran tarde...

Dicen los expertos que Ricardo Morales, aunque ha perdido todo su punch, es ahora más inteligente que nunca en el court... Ayer cansó totalmente a Vollmer, antes de vencerle... Esta tarde se inicia el Carnaval Atlético de la UAA en el Stadium de La Tropical... Mañana daremos más detalles... EXTRA!... EXTRA!... EXTRA!.. Han operado y está en forma realmente delicada Rafael Martínez Conill, notabilísimo ex-atleta de los azules y hermano de Oscar... Está en la Clínica La Inmaculada... El coach de remos de la Universidad ha escrito a la Habana diciendo a los Caribes que no se lancen al agua hasta que él llegue.

FALLO FELLER EN EL DECIMO Y GANO EL N. Y.

Su falta de control hizo posible el nuevo triunfo de los Campeones del Mundo

CLEVELAND, mayo 3. (AP.)—Un viejo defecto de Bob Feller, su falta de control en ocasiones, volvió a hacerse patente hoy, y dió a los Yankees del New York una victoria de 10 por 6, en diez innings, sobre los Indios del Cleveland, a pesar de que los tan famosos sluggers fueron superados en hitting, 14 hits por 11.

Los Yankees recibieron doce bases por bolas, diez de ellas concedidas por Feller, que había ganado sus tres anteriores salidas. Cuatro transferencias, un sencillo y un error produjeron las cuatro anotaciones con que ganaron los campeones en el décimo acto. George Selkirk bateó su tercer jonrón de la season, con dos en bases en el cuarto.

Véase el score a continuación:

NEW YORK YANKEES

	V.	C.	H.	O.	A.	E.
Crosetti, ss	5	1	2	2	1	0
Rolfe, 3b	4	0	0	0	3	0
Henrich, cf	4	3	2	4	0	0
Dickey, c	5	2	1	5	0	0
Keller, lf	5	2	2	2	0	0
Selkirk, rf	4	1	2	4	1	0
Gordon, 2b	5	0	1	3	6	0
Dahlgren, 1b	6	0	0	10	1	0
Hadley, p	2	0	1	0	0	0
Donald, p	0	0	0	0	0	0
Powell (1)	1	0	0	0	0	0
Breuer, p	0	0	0	0	1	0
Murphy, p	0	1	0	0	1	0
Totales:	41	10	11	30	14	0

(1)—Bateó por Donald en el 8o.

CLEVELAND

	V.	C.	H.	O.	A.	E.
Weatherly, cf	5	0	3	2	0	1
Pytlak, c	6	0	2	8	0	0
Trosky, 1b	3	0	0	6	2	1
Solters, rf	4	0	0	0	0	0
Heath, lf	4	1	2	3	0	0
Keltner, 3b	3	1	1	1	2	0
Shilling, 2b	4	0	1	2	1	0
Hale, 2b	1	0	0	1	0	0
Webb, ss	2	0	0	5	0	0
Campbell (1)	1	1	1	0	0	0
Grimes, ss	2	1	1	1	0	0
Feller, p	2	2	2	1	2	0
Humphries, p	0	0	0	0	0	0
Drake, p	0	0	0	0	1	0
Averill (2)	1	0	1	0	0	0
Totales:	38	6	14	30	8	2

(1)—Bateó por Webb en el 6o.
(2)—Bateó por Drake en el 10o.

Anotación por entradas:

New York	000 301 002 4—10
Cleveland	000 014 010 0— 6

Sumario:

Empujadores: Selkirk, 4; Dickey, 2; Gordon, 2; Hadley, Trosky, 2; Weatherly, 2; Feller, Campbell. Two base hits: Feller, Keller, Heath, Grimes, Henrich. Three base hit: Weatherly. Home run: Selkirk. Sacrifices: Trosky, 2; Weatherly, Keltner. Double plays: Rolfe a Gordon a Dahlgren; Selkirk a Gordon a Crosetti. Quedados en bases: New York, 13; Cleveland, 11. Bases por bolas: Feller, 10; Hadley, 3; Breuer, 1; Murphy, 1; J. Humphries, 1; Drake, 1. Struck outs: Feller, 6; Hadley, 3; Donald, 2. Hits: a Hadley, 10 en 5 y un tercio innings; a Donald, 1 en 1 y dos tercios; a Breuer, 2 en 1; a Murphy, 1 en 2; a Feller, 10 en 9 (cero out en el décimo); a Humphries, 0 en 0; a Drake, 1 en 1. Wild pitch: Hadley. Ganó Murphy. Perdió Feller.

BOTAS "VICTORIA"
HECHAS A LA MEDIDA
CASA GARCIA
AGUILA, 504
Tel. M-1936
HABANA

OBTUVO SALVO SU PRIMERA VICTORIA, AYER

El prometedor novato dominó a los Cardenales para que los Gigantes se llevaran el éxito

NEW YORK, mayo 4. (AP.)—Los New York Gigantes vinieron de atrás hoy, para dar al lanzador novato Salvo su primera victoria del año, y proporcionar a Lon Warneke su primera derrota, venciendo al San Luis 6 por 3.

Los Cardenales anotaron todas sus carreras en el primer inning, cuando Jimmy Brown bateó de tribey y anotó en un infield out, y Johnny Mize conectó su tercer home run de la season después que Ducky Medwick había sido pasado. Salvo capeó el temporal y no permitió más que cuatro hits en el resto del juego.

SAN LUIS CARDENALES

	V.	C.	H.	O.	A.	E.
Brown, 2b	5	1	2	3	2	0
Gutteridge, 3b	5	0	1	1	1	0
Slaughter, rf	4	0	1	2	0	0
Medwick, lf	4	1	0	1	0	0
Mize 1b	2	1	1	8	0	0
T. Moore, cf	2	0	1	1	0	0
Owen, c	3	0	1	7	0	0
Crespi, ss	3	0	0	0	7	1
S. Martin (1)	1	0	0	0	0	0
Orergo, ss	0	0	0	0	0	1
Warneke, p	3	0	0	1	1	0
McGee, p	0	0	0	0	0	0
Shoun, p	0	0	0	0	0	0
Cooper, p	0	0	0	0	0	0
Totales:	32	3	7	24	11	2

(1)—Bateó por Crespi en el 8o.

NEW YORK GIGANTES

	V.	C.	H.	O.	A.	E.
J. Moore, lf	4	0	0	1	0	0
Jurges, ss	4	3	2	2	6	0
Danning, c	3	2	2	6	1	0
Ott, 3b	2	0	1	0	2	0
Bonura 1b	4	1	2	8	2	0
Seeds, cf	4	0	0	1	0	0
Demaree, rf	3	0	1	2	0	0
Whitehead, 2b	4	0	0	5	5	0
Salvo, p	3	0	0	2	0	0
Totales:	31	6	8	27	16	0

Anotación por entradas:

San Luis	300 000 000—3
New York	000 102 03x—6

Sumario:

Empujadores: Slaughter, Mize, 2; Bonura, 2; Danning, Ott, Demaree. Two base hit; Bonura. Three base hits: Brown, Danning, Jurges. Home run: Mize. Base robada: T. Moore. Sacrifice: Ott. Double plays: Jurges a Whitehead a Bonura; Crespi a Brown a Mize, dos. Quedados en bases: New York, 5; San Luis, 10. Bases por bolas: Salvo, 7; Warneke, 2; McGee, 1. Strike outs: Salvo, 5; Warneke, 5; Cooper, 1. Hits: a Warneke, 6 en 7 y un tercio innings; a McGee, cero en cero; a Shoun, 2 en un tercio; a Cooper, cero en un tercio. Dead ball: Salvo, a Slaughter. Perdió Warneke. Ganó Salvo

DETUVO EL CHICAGO A LAS HUESTES DEL WASHINGTON, AYER

Los Senadores no pudieron seguir su cadena de triunfos y cayeron del tercer lugar

CHICAGO, mayo 3. (AP.)—Los White Sox del Chicago rompieron la cadena de tres triunfos consecutivos de los Senadores del Washington, desalojándolos del tercer lugar, al ganarles, 4 por 3.

Ken Silvestri jonroneó en el segundo inning, con uno en base, para dar al Chicago las dos primeras carreras.

Ahora damos el score:

WASHINGTON

	V.	C.	H.	O.	A.	E.
Case, cf	5	1	3	1	0	0
Lewis, 3b	5	1	0	0	3	0
West, lf	3	1	0	1	0	0
Wright, rf	4	0	1	1	0	0
Myer, 2b	4	0	1	3	4	0
Travis, ss	4	0	1	0	5	0
Wasdell, 1b	3	0	2	12	1	0
Ferrell, c	3	0	0	5	0	0
Chase, p	2	0	0	1	0	0
Estalella (1)	1	0	0	0	0	0
Appleton, p	0	0	0	0	0	0
Early (2)	1	0	1	0	0	0
Totales:	35	3	9	24	13	0

(1)—Bateó por Chase en el 7o.
(2)—Bateó por Appleton en el 9o.

CHICAGO WHITE SOX

	V.	C.	H.	O.	A.	E.
Owen, 3b	3	1	0	1	1	0
Kuhel, 1b	4	0	2	13	2	0
Walker, lf	4	1	3	3	0	0
Appling ss	4	0	1	2	3	0
McNair, 2b	3	0	1	2	8	0
Rosenthal, rf	4	0	0	2	0	0
Kreevich, cf	3	1	1	2	0	0
Silvestri, c	4	1	1	1	1	0
Rigney, p	3	0	0	1	2	0
Brown, p	0	0	0	0	1	0
Totales:	32	4	9	27	18	0

Anotación por entradas:

Washington	100 000 020—3
Chicago	022 000 00x—4

Sumario:

Empujadores: Wright, Myer, Appling, McNair, Silvestri, 2. Two base: Myer. Three base: Walker. Home run: Silvestri. Double plays: Myers a Wasdell; Appling a McNair a Kuhel. Quedados en bases: Washington, 8; Chicago, 7. Bases por bolas: Chase, 3; Rigney, 3. Strike outs: Chase, 4; Appleton, 1; Rigney, 1. Hits: a Chase, 6 en 6 innings; a Appleton, 3 en 2; a Rigney, 7 en 7 y un tercio; a Brown, 2 en 1 y dos tercios. Balk: Rigney. Ganó Rigney. Perdió Chase. Umpires: Rue, Geisel y Kolls. Tiempo: 1:49. Concurrencia: 2,500.

JESUS MIRALLES SERA UNO DE LOS PITCHERS DEL TER

Importantes acuerdos toma en la junta que se efec ayer tarde por la Liga

La novena que representará al Regimiento, en el campeonato de Fuerzas Armadas, que será inau rado mañana sábado en los terr del Stadium Tropical, es de pri orden, por lo que se puede cal que el conjunto dirigido por Miralles, será un contrincante fuerza para esta contienda, tenie sus demás adversarios que por muy bien para poder vencerlo.

La novena de Matanzas estará tegrada por Iluminado Pérez, cher; Abelardo Barberá, Jesús lles, Pedro Morera, Julio Suárez lino Hernández y Ramón Carr pitchers; Feliciano Romero, pri base; Mario Fajo y Rafael segundas bases; Justino Bust te, tercera base; Sixto Santiust fielder; Segundo Monitor, ce fielder; y José de la C. Reina, fielder.

Este conjunto será dirigido magnífico lanzador Miralles, y sus componentes se encuentra metidos a un excelente entrena to, por lo que ellos deben ofre muy dura lucha al 7o. Regim de la Cabaña, el próximo dom Los probables lanzadores para desafío serán Suárez, por los tanceros, y Silvio Romero, p Artilleros.

La junta de ayer

La reunión que tuvo ayer tar Liga Inter-Fuerzas Armadas República, resultó muy movida jo la presidencia del entusiasta portista Comandante Francisco rrau, quien actuó por sustitución glamentaria.

Los acuerdos tomados fueron siguientes:

1 Invitar a los niños del Ins Cívico Militar, para concurrir bado al Stadium de La Tropic

2 Aceptar la inscripción del miento 4o. «Plácido», de la Pole cia de Matanzas, así como la los jugadores que presentaren do designado delegado el Prim niente Luis Gutiérrez.

3 Aceptar las inscripciones tadas por Heberto Blanco, pa gar en la Marina; Oscar E para jugar del Octavo Regim y César Batán por la Policía tima.

4 Aceptar las bajas de Talla so y Angel Fleitas, del Sexto miento, y las altas de David Carlos Banuel Fleites, para jug dicho Regimiento.

5 Invitar al Alcalde y al Go dor de Matanzas para los actos gurales que se efectuarán el go en dicha ciudad.

6 Nombrar al señor Pedro anotador en Matanzas y trasla Hilario Fránquiz, para actua Guanajay.

7 Aprobar el siguiente pro para la inauguración de la c da en el Stadium de La Tro a) Evoluciones por los niños tituto Cívico Militar; b) Desf todos los clubs hasta el asta de terfield; c) Izar las banderas ba. 4 de Septiembre y Club de la rina, campeón de 1938, en dich gar; d) Lanzamiento de la pr bola por el Coronel Batista, ac do de receptor el Coronel Gom para dejar inaugurado el cam nato.

8 Entregar medallas de oro ronel Angel A. González, y Te tes Coroneles Ignacio Galíndez zalo García Pedroso, Francisco bernilla y Manuel Benítez, en menaje que se efectuará al fin campeonato, por la brillante ración que ellos siempre le han dado a esta contienda.

Entusiasmo por el Campeon

Dada la forma en que se tarán las seis novenas, no du que el campeonato resulte inte te, y que tanto en esta ciudad en Matanzas y en Guanajay, de registrar grandes llenos, los días de inauguración, sino bién los demás en que celebren cuentros. En la Habana inau el sábado Marina vs. Policía M ma; el domingo, en Matanzas timo vs. Cuarto Regimiento; y mingo en Guanajay, Sexto vs. vo Regimiento. Todos los encu son muy buenos.

PROBABLES PITCHERS PARA EN LAS MAYORES

LIGA AMERICANA

New York en Cleveland: (1-1) vs. Milnar (0-1).
Boston en Detroit: Rich Rowe (1-1) o Gill (0-0).
Washington en Chicago: Krak (1-2) vs. Lee (2-1).
Filadelfia en San Luis: Potter Trotter (1-0).

LIGA NACIONAL

Cincinnati en Boston: Davis vs. Turner (1-1).
Chicago en Brooklyn: Lillard vs. Wyatt (2-0).
San Luis en New York: W (1-1) vs. Melton (0-2).
Pittsburgh en Filadelfia: Bi (1-2) vs. Passeau (1-0).

PROBABLEMEUTE EN EL MES DE JUNIO HABRA CARRERAS DE AU

Un éxito definitivo se ha de tar la DGND en la ocasión de sentar las primeras carreras de tomóviles y motocicletas que la soria correspondiente viene or zando para celebrar, posiblem en el entrante mes de junio. predicción se llega al conocer tusiasmo que ha despertado el cio entre el comercio del giro corredores profesionales. Un otros han visitado constante las oficinas del Palacio de los portes», inquiriendo detalles justas y mientras los primeros prometido colaborar intensam con la Dirección, al objeto de este paso inicial tenga como la construcción de un speedway hoc, para que puedan competir en un futuro próximo los más reputados ases extranjeros; los gundos ya se entregan a la re de sus carros para ofrecer en oportunidad competencias que gan a los fanáticos los «pelo punta».

Los más destacados miem Club de Corredores Profesionales tuvieron ayer entrevistándose nuestro compañero Rafael Ga que tiene a su cargo la prepara del programa y libramiento de convocatoria y le aseguraron que todas las categorías habrá en nutridos.

Copyrighted by The Cecelia Co (Daily Racing Form)

30 Day Thursday, May 4 1939 — Weather CLEAR — Track GOOD

703 ORIENTAL PARK, CUBA — PRIMERA CARRERA — 5 & 1-2 Furlongs — 3YO&Up — Purse $150 Claiming

6873	Taka Walk	*107b	6	4	2bd	23	11	11½	E Venero	1	1
664	Campo	111b	11	7	52	41	43	23	B Goicochea	6	6
695	Sea Lassie	108b	3	11	113	10½	61½	31	B Bravo	3	3
6893	Last Work	*101	12	8	10½	112	112	41	J Posada	20	40
6804	Swinlane	111b	10	10	33	31	3½	52	B Martinez	5	6
397	Erion	111	1	5	4½	51	5hd	62	J Guerra	10

DISCUTIRA SU TITULO EN LA HABANA EL CAMPEON DE BILLAR, CHAMACO

Ricardo Morales y Pepito Agüero van a los finales del tennis

SPORTS — DIARIO DE LA MARINA — SPORTS

AÑO CVII — LA HABANA, VIERNES, 5 DE MAYO DE 1939 — PAGINA DIECISIETE

TOPICOS FUTBOLISTICOS

—Interesantes encuentros para el domingo en La Polar.
—Un comentario sobre un «patinazo» de un referée.
—Los juegos de esta noche en La Beneficencia.

Por «PETER»

El domingo se celebrará la antepenúltima jornada del Campeonato provincial de balompié, en el Campo Cerveza Polar. Hay, como se sabe, un punto de ventaja del Club Deportivo Centro Gallego, sobre el del Club Hispano América, y da la casualidad que estos dos equipos tienen encuentros muy interesantes, y ello nos da a entender, que el domingo pudieran registrarse algunas sorpresas.

El Centro Gallego tiene que jugar con el Iberia. Y el Deportivo Hispano América, con la Juventud Asturiana.

Se admite hasta que ambos leaders, hispanófilos y gallegos, sean derrotados, porque los «leones» y los «toros» son equipos muy peligrosos y están jugando bien.

Cualquiera de los teams que se están discutiendo el primer lugar, logre salir airoso el domingo, podrá decirse que habrá dado un paso en firme para la conquista del pennant.

El programa del domingo, puede decirse, es de una gran atracción.

Adolfo Font, de «El País» de la tarde y Paco Doblas, de «Avance» comentaron ayer, el caso de dos jugadores de un mismo equipo que cambiaron algunos golpes, durante el transcurso de un juego, y el referee no los castigó. Se decía que no los había castigado el referee, porque nada había en el Reglamento, pero este disparate lo han comentado muy atinadamente ambos compañeros.

Efectivamente, fué un «patinazo» del árbitro. Cuando se fajan dos jugadores de un mismo equipo, es como si lo hicieran dos de distintos clubs. Lo que sucede es que el caso del domingo es poco frecuente, y la mayor parte de nuestros árbitros no se les ocurre nada cuando se les presenta algo que se sale de la rutina.

El día que se faje un referee con un juez de línea, seguramente que pensarán que a ninguno de los dos les va a pasar ni picado, porque el Reglamento no habla de eso.

Soberbio es el programa confeccionado para esta noche en el Campo de Deportes de la Beneficencia:

8.30: Instituto de la Víbora Vs. Instituto de la Habana.
9.45: Unión 50 Vs. Jovellanos.
10.45: Instituto de Artemisa Vs. Instituto de Güines.

No es posible dejar pasar este programa sin dedicarle el espacio que merece para los comentarios. Cada uno de los encuentros encierra un interés extraordinario, excepcional. Eso lo saben nuestros lectores y todos los que siguen de cerca el desenvolvimiento del futbol juvenil en general.

Ahí tienen ustedes, por ejemplo, el primer partido entre los viboreños y los habaneros. Los muchachos de Barciela, por exceso de confianza, después de haberse mantenido invictos a través de siete duras jornadas, se ven esta noche en la necesidad de eliminar el reto del equipo de Bansells, porque de lo contrario correrán el riesgo de ver ascender a los güineros al lugar de honor.

Los habaneros, por su parte, dándose cuenta de la responsabilidad que se les confía en este encuentro final, harán cuantos esfuerzos sean menester para reducir la pujanza viboreña al mínimum.

Para el turno final tendremos a los protagonistas de aquella inolvidable bronca, güineros y artemiseños, en una lucha que debe resultar interesantísima, pues los primeros tienen chance de empatar en el primer lugar, caso de que pierdan los viboreños a primera hora y por ello echarán el resto, mucho más si el team de Barciela pierde.

Además hay otra posibilidad. Suponiendo que el Víbora ganara, ello no quiere decir que pierde interés el encuentro Güines-Artemisa. Nada de eso. Los viboreños tienen un partido protestado por Artemisa y en estos días la Liga Interinstitutos decidirá sobre ella. Suponiendo que le dieran la razón al Instituto de Artemisa, habría que rebajarle un triunfo a los viboreños y entonces tendríamos empatados de todas maneras a ambas equipos, aunque ganaran esta noche los muchachos del «Loco» Martínez. Pero para todas esas oportunidades necesitan vencer los güineros».

Y los artemiseños no han de ser comida fácil. Un formidable encuentro será el de esta noche.

El Unión 50 y el Jovellanos se batirán en el segundo turno de la noche. Ya vimos el juego que le dió el Jovellanos a la Gregg Academy en su última salida. Es lógico esperar que le dé otra batalla similar esta noche a los unionistas, que tan buen papel han hecho en el presente campeonato, a pesar de que se pusieron fatales en los momentos de mayor trascendencia.

El juego de la Unión 50 gusta mucho y seguramente que él sólo ha de llevar bastante público a la Beneficencia, donde se verán esta noche tres encuentros verdaderamente colosales.

Los precios de las localidades siguen siendo los mismos: diez centavos la grada y veinte las sillas de palco.

SELECCIONES por SALVATOR

PRIMERA CARRERA.—RECLAMABLE
Seis furlones.—Para ejemplares de 3 y más años.—Premio: 150 pesos.
PARWRACK: En una carrera de burros.
Parwrack .. .. 112 Lo mismo puede llegar en la cola.
Golden Pigeon .. .. 112 Incógnito desde que se cayó.
Oakwood Belle .. .. 112 No es la distancia que siempre corre
Rickety Jane .. .. 107 En un grupo tan malo pudiera ganar
Bestir .. .. 112 Un maiden con un chance remoto.
También correrán: Parallel,, 111; Disruption, 107; Miss Harmful, 107; Wanted, 111; My Pauline, 106 y Mona Assagai, 107.

SEGUNDA CARRERA.—RECLAMABLE
Seis furlones.—Para ejemplares de 3 y más años.—Premio: 150 pesos
BRAVO CARUSO: Pudiera llegar.
Bravo Caruso .. .. 114 Aunque la distancia es algo larga.
Hard Rock.. .. .. 112 Este es el contrario lógico a batir
St. Etienne .. .. 114 Ha venido corriendo la milla.
Balanced Budget .. .. 107 Este presupuesto está sobregirado.
Camp Boss .. .. 114 Pudiera despertar de su letargo.
También correrán: Tug Boat, 107; Toastmaster, 109; Rolls Nice, 111; Last Work, 102 y Bender Sport, 107.

TERCERA CARRERA.—RECLAMABLE
Seis furlones.—Para ejemplares de 3 y más años.—Premio: 150 pesos.
FAIREMUS: Bien descansado.
Fairemus.. .. .. 112 El grupo es baratón y debe ganar.
Legal Dance.. .. .. 108 Viene mejorando y luce peligroso.
Prince Suleiman .. .. 114 Anda muy averiado de patas este veterano.
Up in Arms .. .. 109 Corre mejor en pista lenta.
También correrán: Shadowgraph, 109; Move After, 112; McConigle, 107; Mr. Boos, 109 y Happy Hills, 108.

CUARTA CARRERA.—RECLAMABLE
Seis furlones.—Para ejemplares de 3 y más años.—Premio: 150 pesos.
DAWNING HOPE: Bien corrido.
Dawning Hope .. .. 112 Es un caballo muy difícil de montar
Young Playtime .. .. 108 Tomará la delantera y habrá que cogerlo.
Smiling Moon .. .. 104 Este veterano tiene un buen chance
Seminole Queen .. .. 107 Esta reina no luce estar muy bien.
Mickeys Boy .. .. 114 Es un poco inferior a los anteriores.
También correrán: War Tale, 109; Taka Walk, 107; Sweet Manners, 104 y Omar Jones, 114.

QUINTA CARRERA.—RECLAMABLE
Seis furlones.—Para ejemplares de 3 y más años.—Premio: 150 pesos
PENWAY: Luce bien colocado.
Penway .. .. 108 Pero no le tengo entera confianza
Sally Quick .. .. 105 Pudiera arrancar delante y llegar.
Maple Bárbara.. .. .. 108 Es la posibilidad de sorpresa aquí.
That Stuff .. .. 106 Unicamente mejorando muchísimo.
También correrán: Trianón, 106; Rouge Catalan, 108; Chilkat, 105 y Linlace, 108.

SEXTA CARRERA.—RECLAMABLE
Y medio furlones.—Para ejemplares de 3 y más años.—Premio: 150 pesos.
WINING WOMAN: Con la pista seca.
Wining Woman .. .. 110 Habrá que venir a buscarlo al final.
Tractable .. .. 113 Muy veloz, pero es difícil de montar.
Morlute.. .. .. 110 Dará bastante quehacer en el regateo.
Jimmy H .. .. 111 Si se cansan los anteriores.
Steebee.. .. .. 109 Otro que le gusta la cuestión de correr delante.
También correrán: Flo Along, 103; Very Much, 100; Good Exchange, 112 y Germinie II, 104.

SEPTIMA CARRERA.—RECLAMABLE
Milla y dieciseisavo.—Para ejemplares de 4 y más años.—Premio: 150 pesos
MANOR LADY: En carrera difícil.
Manor Lady.. .. .. 106 En su última fué muy estorbada.
Revoet .. .. 107 Un día de éstos tira la sorpresa.
Addis Ababa .. .. 109 En pista seca se raja bastante.
Sea Charmer.... .. .. 102 Por su carrera de ayer tiene chance.
Titanical .. .. 102 En pista seca ha de lucir mejor.
También correrán: Gay Streamer, 101; Ross, 106 y Sky Orme, 111.

OCTAVA CARRERA.—RECLAMABLE
Milla y dieciseisavo.—Para ejemplares de 3 y más años.—Premio: 150 pesos
BUSY SALLY: Pudiera llegar hoy.
Busy Sally .. .. 107 No tendrá mucho regateo aquí.
Royal Lassie.. .. .. 09 Muy consistente y es el contrario.
Good Friday .. .. 114 Pasmó ayer en que salió de favorito.
Color Bearer .. .. 107 En pista seca no me encanta mucho
Rose Hazen .. .. 109 Parece un poco inferior aquí.
También correrán: Precious King, 107; W Cookson, 107; Miss Afra, 101; Blonsure, 107 y Wild Oak, 109.

La mejor apuesta de la tarde: BUSY SALLY

SE INICIARA ESTA TARDE EN EL STADIUM CERVEZA TROPICAL EL CARNAVAL ATLETICO DE LA UNION ATLETICA DE AMATEURS

Tomarán parte en los eventos los mejores atletas criollos. Horario

Contando con lo cooperación de ocho entidades distintas que elevan a noventa y tres el número de atletas contendientes, se iniciará esta tarde, a las dos, en los terrenos del Stadium de La Tropical el Carnaval Atlético organizado por la Unión Atlética de Amateurs que ostenta la representación internacional del deporte en Cuba.

Eventos juniors y seniors, sin olvidar interesantes relevos colegiales serán ofrecidos al público que acuda al Stadium de la Tropical. Esta tarde se ofrecerá un programa interesante y el domingo se completará hasta asegurar los 41 eventos de que consta el card combinado.

Ya hemos dicho varias veces que los mejores atletas cubanos están envueltos en estas competencias. No creemos tener necesidad de repetirlo. Hoy sólo agregaremos que en el field day habrá representaciones de la Universidad, Vedado Tennis, Atlético de Cuba, Marina, Fortuna, Cubaneleco, Yacht Club y otras entidades de empuje. El field day luce reñido y no se sabe quién ganará entre los Caribes y el team de la Marina.

Antes de iniciarse la tarde atlética habrá desfile y música en grande por la banda de la Beneficencia.

Inscripciones oficiales junior, para el fiel day del viernes y del domingo.

Para los eventos juniors, carrera de 1,500 metros. Participarán Miguel Vázquez, del Atlético de Cuba; Pio Sánchez y Ricardo González, de la Universidad.

Lanzamiento de la bala: competirán: William Terry, de la Marina; Jorge Celorio y Manuel F. Goudis, de la Universidad; Antonio Contreras y Ricardo González, del Vedado Tennis.

Lanzamiento de la jabalina: competirán: Osvaldo Sánchez, de la Marina; Francisco Guerra, y A. Castañeda, de la Universidad; Antonio Contreras, del Vedado Tennis.

Lanzamiento del disco: competirán: Rafael Cambó, del Atlético de Cuba; William Terry, de la Marina; Manuel F. Goudie y Jorge Celerio, de la Universidad; Gilberto Oliver, del Cubaneleco; Antonio Conteras y Ricardo González, del Vedado Tennis.

Lanzamiento del martillo: competirán: Rafael Cambó, del Atlético de Cuba; William Terry, de la Marina; Luis Sardiñas y Jorge Celorio, de la Universidad; R. González, del Vedado Tennis.

Salto largo: competirán: Mario Duthil, de la Marina; Armando Alvarez y Miguel A. Echegarrúa, de la Universidad; Antonio Contreras, del Vedado Tennis.

Salto alto: competirán: Germán Alvarez y Miguel A. Echegarrúa, de la Universidad; Gilberto Oliver, del Cubaneleco.

Triple salto: competirán: Mario Duthil, de la Marina; Eugenio Allende y Eduardo Hidalgo, de la Universidad.

Salto alto con garrocha: competirán: Héctor Arnaldo, de la Marina; y Arturo Folla y Francisco Flores, de la Universidad.

ENTRE CAZADORES

—Un triunfo de Quesadita.
—Cogió miedo, Porto.
—Las próximas tiradas.

Haciendo un score de 38 de 50, el Dr. Serafín Quesada ganó la tirada de skeet nocturna celebrada en la noche del miércoles en el Club de Cazadores del Cerro, en opción al premio de A. O. Norris.

El entry fué muy reducido, entre otras cosas, porque eran muy pocos los que lo sabían, ya que Alfonso Renán Pedredoz, que es el Agente de Prensa de ese Club, se quedó dormido, y no dió la nota a los periódicos. Además, tuvimos al Capitán Pablo Cruz, con dolor de cabeza, y aunque asistió, no se atrevió a soportar las detonaciones de «su recortada». Y el Dr. Manolo Porto Castañeda, el Campeón de Bejucal, que como siempre, llegó un poco retrasado, vió que su «rival» Panchito Méndez Capote, había roto 23 en la primera tanda, cifra a la que él no puede llegar, más que cuando «chifla», y se le quitaron todos los entusiasmos que llevaba para tirar.

El resultado de la tirada fué así:

Tiradores.			Posible de 50
Dr. S. Quesada	24	24	48
Dr. F. M. Capote	23	23	45
Méndez Capote Jr.	22	22	44
John Duys Jr.	22	21	43
A. O. Norris	21	21	42
Gastón Villalba	19	21	40

Como de tiro se habló poco, oímos comentarios sobre la jornada dominística del día Primero de Mayo. Se extrañó la gente de la zurra que Avellanal y José Marina, le dieron a Quintero y Villalba, los Campeones de la barriada del Cerro. Y llamó la atención porque el vizcaitarra-asturiano es mejor tirador de platillo que jugador de dominó, y a pesar de eso, hizo horrores, pero parece que fué porque había estado de visita un día antes en La Lechera de Cuba. Marina con su juego, volvió loco a Carlos Quintero y a Villalba no, porque éste hace tiempo que ya está loco por lo mucho que ha estado pegado al Dr. Julio La Flor.

Para el próximo domingo se anuncian cinco tiradas, y en todas habrá buenos premios. En platillo se discutirá una escopeta de José Marina; en Pichón, también habrá otra escopeta, Winchester, que regala Riera Toro «y lo demás» que es muy difícil de pronunciar. En revólver, habrá tres medallas que dona la Compañía Armera de Cuba; en skeet el premio lo dona el Dr. Ojeda, y en rifle ganará el premio Mauricio Antero.

Peter

DOS INTERESANTES PROGRAMAS DE BOXEO AMATEURS DE LOS GUANTES DE ORO SERAN OFRECIDOS EN LA ARENA CERVEZA CRISTAL

Mario Díaz, campeón junior light weight del año pasado peleará en el programa del sábado, contra Roberto Ferre. Y en el dominical, en el turno estelar, Manolo Sánchez y R. Vázquez

Dos programas de la simpática contienda de puños de los «Guantes de Oro», se ofrecerán esta semana en el ring de la Arena Cerveza Cristal, ofreciéndose entre sábado y domingo, ocho encuentros a la distancia máxima entre amateurs, cinco rounds, entre los más destacados boxeadores.

En el cartel sabatino se ofrecerán dos encuentros de boxeadores de peso ligero, uno entre middle-weights y otro entre boxeadores del peso ligero completo. Abrirán la serie cuatro interesantes matches: la noche del sábado el de Juan Antonio Guerra, de la Academia, contra Ramón Casanovas, de la Juventud Deportiva del Príncipe. En el segundo aparecerá Bertico Ramos, ídolo de la Ruta 19, contra Cándido Pacheco, de la Academia; en el tercero Juan Delgado, de la Academia contra el atleta libre Andrés Domínguez; y por último el sensacional Mario Díaz, el Campeón peso ligero junior, del año pasado, que ahora defiende las sedas de la Ruta 19, contra Roberto Ferrer.

Mucha rivalidad se advertirá entre los aficionados el sábado. Los boxeadores de la Ruta 19 tienen muchos partidarios, pero también los tienen los de la Academia, ya que solo los boxeadores que están aprendiendo en ese lugar, forman una legión y para entusiasmar a sus compañeros, ahogan los gritos y los aplausos de cualquier hinchada por numerosa que sea.

El programa del domingo constará de dose encuentros, y en este cartel hay gran número de encuentros a tres rounds, en los cuales son contrarios de distintas cuadras, figurando en ellos cuatro muchachos de la Ruta 2, y dos boxeadores de la Ruta 19.

Las peleas principales del domingo serán las de Eduardo Queris, atleta libre, contra José Armstrong; Rubén Aldama con Isidro Ponciano; Nicolás Dueñas contra Idiarte Martínez y Manolo Sánchez contra el español José Rodríguez Vázquez, uno de los triunfadores en el último torneo de puños contra los Campeones de la Florida.

JONRONEROS

LIGA AMERICANA	
Greenberg, Tigres	4
Gehringer, Tigres	3
Selkirk, Yankees	3
Williams, Red Sox	3
LIGA NACIONAL	
Camilli, Dodgers	3
Ott, Giants	3
Goodman, Reds	3
Mize, Cardinals	3

CARLOS ALONSO COMPRO VEINTE ENTRADAS PARA EL HOMENAJE AL «KID»

El día 3 de junio se celebrará por fin, el homenaje a Kid Chocolate, el más merecido de todos los que hasta ahora se ha brindado a atleta alguno. Sus amigos y simpatizadores no sólo están obteniendo entradas para la fiesta, sino que también se hacen algunos donativos.

Como ya dijimos en su oportunidad, el coronel Batista regaló cien pesos con ese destino, y el comandante Jaime Marine, cincuenta. La Cerveceria La Tropical, regaló 25 pesos.

La Guarina compró quince entradas, y el popular deportista Carlos Alonso, ex presidente del Club Deportivo Hispano América, en la mañana de ayer compró veinte entradas para sus empleados de El Relámpago, casi todos entusiastas del boxeo, pagando por ellas sobreprecio.

Carlos Alonso ha sido toda su vida un entusiasta de Kid Chocolate, y ahora lo demuestra con los «aplausos» que más agradece Chocolate.

OCHO LUCHADORES DEL «GRAN ATHLETIC CLUB» SE INSCRIBIERON AYER

Mañana, día 6, se cierra el plazo para las inscripciones de los luchadores que han de participar en el campeonato de Lucha Libre amateurs Junior, que ofrecerá la Dirección General Nacional de Deportes.

El Gran Athletic inscribió en el día de ayer ocho atletas, y antes de que termine el plazo, según nos dijo Gilberto Becerra, hará algunas otras inscripciones.

Los luchadores que han sido inscriptos por el Gran Athletic Club, la simpática sociedad de Muralla 212, son los siguientes:

Jesús Barceló Orego, de 111 libras; José Rodríguez Bouza, de 172 libras; Edesio Muñiz Rabosa, de 155 libras; Jorge Pita Suárez, de 155 libras; Alberto Crespo Infante, de 165 libras; Gabriel Núñez Barruecos, de 165 libras; Jorge L. Varona, de 155 libras; Manuel Pedreira Martínez, de 123 libras.

HAND BALL

—Interesante la justa.
—Hoy, buenos partidos.
—Una pareja, invicta.

Interesantísimo se ha puesto el Campeonato de pelota a mano, para juniors, que está celebrando la Dirección General de Deportes en la cancha del Club Deportivo Asturias. La única pareja que queda invicta es la de Adolfo González y Nicolás Blanco, pero en cambio les falta jugar tres partidos con las parejas más fuertes, y si en esos juegos mantienen el sello de la invencibilidad, es sin duda alguna porque son los mejores, como nos lo anunció Cheo Herreiz. Pero hay que demostrarlo, porque también la combinación de los hermanos Fernández lucía invencible y cayó el pasado miércoles bajo el fuego graneado de «Chacho» Fernández y Alberto Juliach.

Los juegos anunciados para esta noche, son los siguientes:

Primero: Salvador Arana y Enrique Marín, del Alianza de Guanabacoa, contra José Santana y Faustino Menéndez, del Fortuna. Un partidito muy parejo.

Segundo: Abelardo García y Raúl Esparza, del Ferroviario, contra los hermanos Félix y Francisco Fernández, del Ferreteros. Este será un match no muy difícil que digamos para la pareja familiar.

Tercero: José Carrión y Laureano Domínguez, del A. D. C., contra Adolfo González y Nicolás Blanco, del Deportivo Asturias. Si el «Tanque» Carrión viene bien de juego, y castiga la bola como él sabe, «el viejo» Blanco se las va a ver negras. Un buen partido.

Cuarto: Julio Jones y «Bebo» Villavicencio, atletas libres, contra «Chacho» Fernández y Alberto Juliach, del Fortuna. Otro partido interesante, pero la victoria está en manos de los delanteros.

He aquí el estado del Campeonato.

Parejas.	G.	P.	Tf.	Tc.	Ave.
Glez-Blanco	4	0	120	68	1000
Hnos. Fernández.	3	1	116	97	750
Fdez.-Juliach	3	1	112	92	750
Jones-Villa	3	1	79	74	750
Santana-Mdez.	1	3	77	115	250
Carrión-Dmguez	1	3	104	107	250
Arana-Marín	1	3	86	115	250
García-Esparza	0	4	64	90	000

Esta noche el entusiasmo va a estar al «rojo vivo».—PETER.

LOS SEIS DE LA FAMA

	G.	V.	C.	H.	Ave.
Mazzera, Browns	8	30	10	17	.567
May, Phillies	12	38	8	17	.447
Kuhel, White Sox	13	57	12	25	.439
Greenberg, Tigers	14	53	12	23	.434
Myers, Reds	11	35	8	15	.429
Hack, Cubs	13	53	8	20	.377

GANO LA PROGRESIVA LA JUSTA COLEGIAL DEL TENNIS, AYER

Al derrotar su pareja de dobles a la del Colegio de La Salle en la tarde de ayer, los muchachos del Colegio La Progresiva, de Cárdenas se coronaron campeones colegiales de tennis menores de 16 años.

La pareja integrada por Humberto Fariñas y Humberto Garriga no tuvo problemas para superar a la representación habanera con score de 6-3 y 6-2, en el match de dobles que se efectuó en los courts del Club Ferroviario y que rompió el empate existente entre ambos planteles, para dar el campeonato a la representación cardenense.

Una felicitación al señor Jorte Sánchez, comisionado de tennis de la Federación Atlética Intercolegial de Cuba, extensiva a los vencedores y vencidos, por la brillante competencia brindada en esta justa.

BONITO TRACK MEET SE DARA EL DOMINGO 7, POR LA MANANA

Las muchachas de distintos planteles aparecerán en el excelente programa de eventos

En las mejores condiciones de su vida invadirán el stadium de la Tropical el próximo domingo 14 a las 9 de la mañana, los equipos de track de los Colegios Estrella, Montori María Martín, Cathedral School e Instituto de la Víbora, para ofrecer el más grandioso field-day femenino colegial de todos los tiempos.

El anuncio de estas grandes competencias surtió tal efecto en las filas de colegiales de estos planteles que inmediatamente todos se pusieron a las órdenes de sus respectivos coachers con objeto de lucrar por conseguir un puesto en el team que el día 14 defenderá su gallardate.

La Inmaculada, por ejemplo, ha movilizado todo su gran contengiente de novatas track girls y a las órdenes de Raúl Canosa, se esfuerzan por salir adelante y adquirir la forma necesaria para poder luchar con honor representando a su querido colegio.

En el Estrella, Cuca Gómez Roca cuenta también con un grupo de novatas de las cuales espera mucho, pues ya en los anteriores las novatas entrenadas por Cuca han sabido imponerse en los eventos en que han participado y es por eso que ahora confía nuevamente en el conjunto nuevo que enviará a ese meet, ya que las demás track girls, no practicarán debido a la agotadora labor rendida en las justas de basket-ball.

Ramón Azcárate cuenta en el Edison con otro grupito valioso. Muchas de ellas como Hilda Carbonell, Josefina Milián, etc., ya son bien conocidas de los fanáticos y las restantes son pinos nuevos que Azcárate enseña con gran esmero.

Ricardo Morales y Pepito Agüero van a los finales del tennis

Ambos ganaron sus partidos de ayer en los courts del VTC, demostrando clase

Por LUIS MORENO

El campeonato nacional senior de tennis, la máxima competencia que celebra todos los años la Federación Cubana Amateur de Lawn Tennis, está congregando formidables concurrencias que, sin duda, están gozando con el espectáculo que se les ofrece.

Ayer tarde se jugó quizás el mejor partido de este campeonato cuando el gran atleta vedadista Ricardo Morales, ex-campeón nacional de singles y actual campeón de dobles con el también vedadista y no menos popular atleta Lorenzo Nodarse, derrotó al también ex-campeón nacional Dr. Gustavo Vollmer. Este partido, que se celebró simultáneamente con el de Pepito Agüero, actual campeón y el activo y sonriente secretario del Director General de Deportes, Lorenzo Nodarse, hizo al público dividirse para poder atender debidamente a los dos semifinales del torneo de singles.

Pepito Agüero, continuando su buen juego del año pasado y dando un rotundo mentís a los que decían que este año estaba fuera de forma, derrotó a Lorenzo en straight-sets, 6x4, 6x3 y 6x4 para esperar ahora el sábado cuando se bata con Ricardo Morales en un interesantísimo final. Pepito, en honor a la verdad, encontró a Lorenzo Nodarse algo fuera de su forma normal, ya que, según me dicen, sus múltiples ocupaciones lo mantienen alejado de los courts. Pepito hizo gala en su single contra Nodarse de un saque formidable y un juego de volley todavía más formidable aún. Sin embargo, estando Lorenzo en su juego normal Pepito no hubiera ganado tan fácil y quizás si el opositor de Morales el sábado no hubiera sido el pequeño campeón. De todos modos, Pepito Agüero ganó y demostró su derecho a conquistar otro nuevo campeonato.

El partido entre Morales y Vollmer fué sensacional y de nuevo Gustavo hizo patente su poca resistencia física. Gustavo ganó el primer set 6x4, después de estar 4x1 a su favor, usando su famoso latigazo y con un backhand mucho mejor que el que ha mostrado este jugador en los últimos años. Pero Ricardo Morales, con su coraje característico no se amilanó y ganó el segundo set 7x5 y el tercero 6x4, haciendo un verdadero derroche de sus piernas, su formidable servicio y su terrible juego de aire. Después del descanso reglamentario Gustavo volvió por sus fueros e igualó el partido a dos sets ganando el cuarto set 6x3 maravillando a Ricardo con su consistencia y drives de derecha. Siguió atacando Gustavo a la izquierda de Morales, pero éste se convirtió en una muralla china y opuso buena izquierda a los mal intencionados drives de Gustavo. Pero, Gustavo hizo un gran esfuerzo en ese cuarto set, gallardamente siempre atacando y haciendo gala de enorme eficiencia en su izquierda, cedió terreno y finalmente cayó ante su astuto y formidable adversario con score de 6x2. Los dos atletas fueron felicitados enormemente y dejó demostrado que cualquiera de ellos es un peligrosísimo contrario para Pepito Agüero.

Esta tarde continuará el campeonato con los semi-finales de dobles masculinos en los mismos flamantes courts del Vedado Tennis Club.

SORTEOS BENEFICOS

FIJO
671
CORRIDOS
092 786

ACEPTA DISCUTIR SU TITULO AQUI EL CAMPEON CHAMACO

El campeonato mundial de billar se discutirá en el Palacio de los Deportes.

Confirmando nuestra información de ayer sobre la celebración del campeonato mundial de billar por tres bandas en la Habana, auspiciado por la Dirección General Nacional de Deportes, podemos notificar hoy a los simpatizadores del popular pasatiempo que el gran billarista mexicano, Joe Chamaco, está conforme con poner en juego su título, habiendo enviado en tal sentido el siguiente cablegrama: «Acepto sus condiciones para poner en juego mi título de campeón mundial en la Habana contra Mundito. (Fdo.) Joe Chamaco».

La noticia de que próximamente se efectuará en nuestra capital tan importante evento ha llenado de entusiasmo a los billaristas, que van a tener la preciosa oportunidad de ver en acción al campeón mundial contra nuestro glorioso Campanioni.

En las previas eliminaciones practicarán otros astros billarísticos como el famoso Raimundo Vives, uno de los mejores jugadores del mundo. La Dirección General Nacional de Deportes da así una prueba más de su interés por presentar en la Habana espectáculos deportivos de extraordianrios relieves, continuando la marcha triunfal iniciada con la exhibición que ofrecieron los conspicuos tennistas Vines y Perry, cuando fué inaugurado el Palacio de los Deportes. Gracias al más alto organismo hemos podido ver a esas luminarias de la raqueta, como también presentación de Armstrong, el más formidable pugilista del momento, y otras muchas estrellas deportivas.

La confirmación de que Joe Chamaco vendrá a defender su título a la Habana es un triunfo para la Dirección General Nacional de Deportes que puso en este empeño el mayor interés para complacer a los billaristas criollos.

HOY PRACTICA EL ADC

Esta tarde a las 4 y media en el Stadium de la Universidad practica el Club A. D. C.

Ruego a todos los players, pitcher, catcher de práctica estén antes de esa hora en los terrenos de la Universidad.

J. ARGIMON,
Manager.

M.E.C.D. 2016

EGOZCUE Y CELAYA CONTRA JUARISTI Y MENDIZABAL, HOY, EN EL ESTELA

No ofrece claro panorama el Derby de Kentucky, de mañana

SPORTS — DIARIO DE LA MARINA — SPORTS

PAGINA DIECIOCHO — LA HABANA, VIERNES, 5 DE MAYO DE 1939 — AÑO CVII

PERDIERON LOS CUBS FRENTE AL BROOKLYN, 6x2

Los Dodgers sacaron a Bill Lee del box castigándolo con una derrota. Lazzeri jonroneó

BROOKLYN, mayo 3. (AP.)—Sacando a Bill Lee del box en el tercer acto, los Dodgers del Brooklyn derrotaron al Chicago Cubs, 6 por 2.

Poffenberger empezó por el Brooklyn, pero tuvo que dejar paso a Van Mungo, sin terminar el primer inning, y este último no permitió carreras a los Cubs hasta el noveno, por jonrón de Hack. Lazzeri bateó su segundo jonrón de la season para empujar la última carrera de los Dodgers, en el quinto.

El score fué como sigue:

CHICAGO CUBS

	V.	C.	H.	O.	A.	E.
Galan, lf	5	1	3	4	0	0
Cavarretta, 1b	4	0	1	8	0	0
Hack, 3b	5	1	2	0	0	0
Leiber, cf	3	0	1	2	0	0
Reynolds, rf	5	0	0	1	0	0
Herman, 2b	4	0	1	4	6	1
Mancuso, c	4	0	0	4	1	1
Bartell, ss	1	0	0	0	1	0
Mesner, ss	3	0	1	1	2	0
Lee, p	0	0	0	0	0	0
Higbe, p	0	0	0	0	0	0
Gleeson (1)	1	0	0	0	0	0
French, p	2	0	1	0	1	0
Totales:	37	2	10	24	11	1

(1)—Bateó por Higbe en el 4o.

BROOKLYN

	V.	C.	H.	O.	A.	E.
Rosen, cf	3	1	0	1	0	0
Sington (1)	0	0	0	0	0	0
Stainback, cf	0	0	0	1	0	0
Lavagetto, 3b	3	0	1	3	1	0
Koy, lf	4	1	1	2	0	0
Camilli, 1b	5	1	3	10	1	0
Phelps, c	4	0	1	5	1	0
Moore, rf	5	0	1	1	0	0
Lazzeri, 2b	2	2	1	1	2	0
Durocher, ss	3	1	2	3	4	1
Poffenberger, p	0	0	0	0	0	0
Mungo, p	3	0	2	0	1	0
Hutchinson, p	0	0	0	0	0	0
Totales:	32	6	12	27	10	1

(1)—Bateó por Rosen en el 7o.

Anotación por entradas:

Chicago	100 000 001—2
Brooklyn	122 010 00x—6

Sumario:

Empujadores: Leiber, Hack, Mungo, 2; Koy, Camilli, Moore, Lazzeri. Two base hits: Galan, Camilli, Durocher, 2; Koy, Mungo, Phelps, Leiber. Three base hit: Moore. Home runs: Lazzeri, Hack. Bases robadas: Rosen, Lazzeri. Sacrifices: Koy y Mungo. Double plays: Bartell a Herman a Cavarretta; Mesner a Herman a Cavarretta. Quedados en bases: Chicago, 14; Brooklyn, 12. Bases por bolas: Poffenberger, 2; Mungo, 4; Lee, 3; Higbe, 1; French, 4. Strike outs: Mungo, 5; Lee, 2; French, 2. Hits: a Poffenberger, 2 en cero innings (cero out en el primero); a Mungo, 8 en 8; a Hutchinson, cero en 1; a Lee, 6 en 2 y dos tercios; a Higbe, cero en un tercio; a French, 2 en 5. Wild pitch: French. Ganó Mungo. Perdió Lee.

JOAQUIN TORREGROSA LE GANO POR KNOCK OUT A LOAYZA EN 5 ROUNDS

SANTIAGO DE CHILE, mayo 4. (AP.)—El boxeador cubano Joaquín Torregrosa le ganó por knock out, en el quinto round, al famoso pugilista chileno, Estanislao Loayza, que fué uno de los boxeadores que más se destacó en el boxeo mundial. Loayza pesó dos kilos más que Torregrosa.

LOGRO KRAMER OTRO TRIUNFO FRENTE AL FILA

Los Atléticos no pudieron hacer mucho frente al pitcher de los Browns.

SAN LUIS, mayo 3. (AP.)—Jack Kramer, lanzador recluta, ganó su segundo juego para los Browns del San Luis, derrotando al Filadelfia Atléticos 9x3, con Mel Mazzera y Myril Hoag en papel de bateadores fuertes.

Mazzera concetó dos jonrones, cada uno con un hombre en base y un single, mientras Hoag contribuía con un triple con dos en base y dos singles.

Score:

FILADELFIA

	V.	C.	H.	O.	A.	E.
Moses, rf	1	1	0	0	0	0
Finney, rf	4	0	1	2	0	0
Gantenbein, 2b	4	1	2	5	2	0
Milet, cf	3	0	2	2	0	0
R. Johnson, lf	4	0	0	3	1	0
Etten, 1b	4	0	2	6	1	0
Nagel, 3b	3	0	0	0	4	0
Chapman, xx	1	0	0	0	0	0
Ambler, ss	3	0	0	3	1	0
Hayes, c	4	0	0	3	2	0
Ross, p	1	0	0	0	0	0
Reninger, p	1	0	0	0	0	0
Beckman, p	0	0	0	0	0	0
Dean, xx	1	0	0	0	0	0
Joyce, p	0	0	0	0	0	0
Lodigiani, xx	1	1	1	0	0	0
Totales	35	3	8	24	11	0

x bateó por Beckman en el 7o.
xx bateó por Ambler en el 9o.
xxx bateó por Joyce en el 9o.

SAN LUIS

	V.	C.	H.	O.	A.	E.
Thompson, rf	4	3	2	1	0	0
Mazzera, lf	5	3	3	3	0	0
McQuinn, 1b	4	1	2	11	0	0
Hoag, cf	4	1	3	1	0	0
Clift, 3b	4	0	0	0	2	1
Kress, ss	3	1	2	2	2	0
Heffner, 2b	4	0	1	2	3	1
Glenn, c	2	0	1	7	0	0
Kramer, p	4	0	0	0	3	0
Totales	34	9	14	27	10	2

Filadelfia	200	000	001—3
San Luis	104	202	00x—9

SUMARIO

Empujadores: Etten, 2; Hoag, 3; Clift, Glenn, Mazzera, 4; Finney. Two base: Miles, Glenn, Etten, McQuinn, Lodigiani. Three base: Hoag. Home runs: Mazzera 2. Bases robadas: Kress y Hoag. Sacrifices: Miles, Glenn. Double plays: Ambler, Gantenbein y Etten. Kramer, Keffner y McQuinn. Quedados en bases: Filadelfia 8; San Luis 7. Bases por bolas: Ross 4; Reninger 1; Kramer 2. Ponchados: Ross, 1; Reninger, 1; Kramer, 4. Hits a Ross: 5 en 2 1|3 innings; Reninger, 3 en 1 2|3; Beckman 4 en 2; Joyce 2 en 2. Perdió: Ross. Umpires: Hubbard, Rommel y Moriarty. Tiempo: 2:12. Concurrencia: 1,071.

Llegue seguro. Viaje en

TRANVIA y TRAN-BUS

Comodidad, rapidez y economía

TRANSFERENCIA DE UNO A OTRO VEHICULO

CONQUISTO ANGELA IGLESIAS EL TITULO DE CAMPEONA NACIONAL DE JABALINA ESTABLECIENDO NUEVO RECORD

La notable atleta del Instituto de Marianao superó a Florinda Viamontes en un reñido e interesante duelo. La Universidad de La Habana fué bien representada por sus atletas

Por JUNIOR

Llevando un nutrido grupo de atletas, que acumularon la cantidad de puntos necesarios para asegurar sin problemas el triunfo, el club Teléfonos resultó el conjunto que mayor puntuación obtuvo en las competencias seniors de atletismo femenino celebradas anoche brillantemente en la pista de la Casa de Beneficencia y Maternidad.

Las muchachitas representantes del club de los hilos, encabezadas por Raquel Luján, que impuso una buena marca para eventos nocturnos, con un lanzamiento de 84 pies ocho pulgadas y media, tuvieron contrarias de calibre en las atletas de la Universidad Nacional, Instituto de Marianao y las representaciones reducidas de Cubaneleco y Sepúlveda.

Uno de los eventos más interesantes de la actual temporada de atletismo, y que puede calificarse como el mejor de los efectuados anoche en la Beneficencia, fué el lanzamiento de Jabalina. Florinda Viamontes, defendiendo las auténticas sedas del Colegio Sepúlveda, entabló un hermoso duelo con Angela Iglesias, la notable atleta del Instituto de Marianao, y como resultado de esta lucha surgió una nueva campeona nacional en el evento. La magnífica Angela Iglesias, aceptando el reto lanzado por la excampeona sepulvista, se anexó el triunfo imponiendo una marca nocturna que resultó mejor que el record nacional en esta competencia. Después de un tiro inicial bastante flojo la nueva campeona lanzó por segunda vez la jabalina a 102 pies 11 pulgadas, sólo para verse superada a continuación por Florinda, en el mismo tiro, por 104 pies. La campeona marianense finalizó entonces su labor lanzando los 108 pies seis pulgadas y tres cuartos con que se anexó el primer lugar del evento, imponiendo una marca nocturna superior a los records senior, nacional y centroamericano.

Otro de los eventos más brillantes de la noche fué el relevo 4x100, que significó un triunfo hermoso para la Universidad, gracias a la demostración brindada por Angelita Rochette, Rosa Remond, Blanca Secades y Blanquita Rodríguez. El equipo de la Universidad, después de verse superado en los primeros momentos, por una arrancada floja, resultó vencedor mediante un final sensacionalísimo de Blanquita Rodríguez, la veloz sprinter caribe.

Raquel Luján fué la figura estelar del Teléfonos, ganando con magnífica marca el lanzamiento de disco, con un record nocturno de 84.8 1|2 y conquistando un cuarto lugar en los 80 metros planos. María Elena Hevia, del Cubaneleco, empató el record de la categoría en los 50 metros planos, y en prueba especial Elvira Montell, del Montori, mejoró el tiempo en los 25 metros. Los resultados fueron los siguientes:

Resultado de los eventos del meet senior de atletismo de la Asociación Atlética Femenina de Cuba.

80 metros con obstáculos:
1—María Luisa Bonafonte. CTC, T. 16 flat.
2—Elsa Sánchez CTC.
3—Norma Herrera IM
4—Raquel Luján CTC.

Jabalina:
1—Angela Iglesias IM 108 pies 6 3|4 pulgadas.
2—Florinda Viamontes CS 104 pies 9 1|2 pulgadas.
3—Corpina Delgado CTC 87 pies 8 3|4 pulgadas.
4—Luisa Cira Rodríguez CTC 69 pies 9 1|2 pulgadas.
El lanzamiento de la ganadora supera el record senior, el nacional y el centroamericano.

50 metros planos:
1—María Elena Hevia CC. T. 7 2|10.
2—Silvia Rodríguez, CTC.
3—Victoria Erera CTC.
4—Blanca Secades UH.
Empatado el record senior.

25 metros. Prueba especial:
1—Elvira Montells CAM. T. 3 9|10.
2—Gloria Leganoa IN.
Mejoró el record nacional.

100 metros:
1—Blanca Rodríguez UH. T. 13 6|10.
2—María Elena Hevia CC.
3—Martha Hernández IM.
4—Josefina Girón CTC.

Salto Alto:
1—Corpina Delgado CTC 4 pies 2 plgs.
2—Olga Montalvo CTC 4 pies 2 plgs.
3—María L. Bonafonte CTC 3 pies 10 pulgadas.

Disco:
1—Raquel Luján CTC 84 pies 8 1|2 pulgadas.
2—Estela Morera CTC 69 pies 10 1|2 pulgadas.
3—Diana Rivera UH 61 pies 1|4 plgds.
4—Alicia Rochietti UH 60 pies 11 pulgadas.
Nuevo record nacional.

50 metros. Prueba especial:
1—Elvira Montells CAM. T. 7 3|10.
2—Gloria Legañoa. IN.

Relevo 4x100:
1—Equipo de la Universidad. Integrado por A. Rochietti, B. Remond, B. Secades y B. Rodríguez.
Tiempo: 57 5|10.
2—Teléfonos.
3—Marianao.

Puntuación final

Teléfonos	41 puntos
Universidad	19 »
Marianao	12 »
Marianao	8 »
Cubaneleco	8 »
Sepúlveda	3 »

ARTESANOS Y LOMA JUEGAN MAÑANA EN CUBANELECO PARK

El Stadium de la Universidad estaba cedido y no podrá utilizarse para el base ball

Por acuerdo tomado ayer por la Liga Nacional de baesball amateur, el juego de baseball que se suspendió el domingo por la lluvia en el Stadium de la Universidad, fijado entre el Loma Tennis y el Círculo de Artesanos, se celebrará mañana, a las cuatro de la tarde, en el terreno del Cubaneleco, en lugar de efectuarse en el home del Alma Máter.

Por estar cedido el stadium de los estudiantes ha tenido que hacerse la sustitución, según informe proporcionado por la secretaría de la Liga Nacional.

Los matches fijados para esta semana son:

Sábado:

En Cubaneleco Park: 4.00 Loma Tennis vs. Artesanos.

En Vedado Tennis: 1.45. Cubaneleco vs. Pilar. 4.00. Para vs. Vedado.

El Hershey jugará en Artemisa.

Domingo:

En el Cubaneleco: 1.45. Cubaneleco vs. Fortuna. 4.00. Vedado vs Cienfuegos.

En el Vedado: 1.45 Loma vs. Teléfonos. 4.00. Marina vs. Regla.

En la Universidad: 1.45. ADC vs. Universidad. 4.00. Yara vs. Artemisa.

LIGA NACIONAL DE AMATEURS DE BASE-BALL

Junta Mesa de la Liga

—Declarar inadmisibles las protestas presentadas por los capitanes de los Clubs Sociedad del Pilar y Universidad de la Habana, por cuanto no han sido ratificadas dentro del termino que señala el Artículo 53 de los Estatutos, resolución que se notificará a los clubs interesados.

—Aceptar la renuncia irrevocable presentada por el Umpire señor Antonio Llambés, haciendo constar la Liga que lamenta la pérdida de sus valiosos servicios, ya que los mismos estuvieron siempre ajustados a las reglas del base ball.

—Designar Umpire principal al señor Pedro de la Cantera.

—Visto el informe del Umpire principal del juego celebrado entre los clubs Sociedad del Pilar y Deportivo de Cárdenas, el pasado día 30 de abril, en el cual el primero de los clubs citados, con actos manifiestos trató de demorar a su provecho el juego, actuación que infringe las Reglas del mismo, y oído el parecer de los miembros de la Liga, se acuerda: Primero: imponer al Club Sociedad del Pilar una multa de Veinticinco Pesos M. O. por infracción del Artículo 69 de los Estatutos, apreciándose la circunstancia atenuante de ser la primera vez que comete dicha infracción y advertido de que la reincidencia traerá aparejado la expulsión del campeonato de acuerdo con la severidad del precepto aplicado. Segundo: se concede un término improrrogable de siete días, para satisfacer la multa impuesta, término que comenzará a contarse a partir de la notificación del presente acuerdo al Delegado del Club Sociedad del Pilar. Tercero: asimismo se acuerda interesar del señor Pedro Fernández, Umpire Principal, una mayor energía en la aplicación de sanciones previstas en las Reglas de juego cuando a ello dieren lugar los atletas o clubs participantes en el Campeonato.

SQUASH TENNIS

Resultado de los juegos finales de las eliminaciones:

Armando Callava, del Miramar Yacht Club, le ganó a L. Duthil de la Universidad de la Habana, con score de 30x24.

Ernesto Pérez, del Fortuna Sport Club, le ganó a Manuel García, del Náutico, con score de 30x11.

Viernes 5.—Canchas del Miramar Yacht Club; Round Robin Final.

O. Pina de la U. H., contra A. Callava del M. Y. C.; E. Pérez, del FSC, contra Remigio Lastra, del Náutico.

RESULTADO DE LOS JUEGOS DE AYER EN LAS GRANDES LIGAS

LIGA NACIONAL
Pittsburgh, 6; Filadelfia, 4.
Brooklyn, 6; Chicago, 2.
New York, 6; San Luis, 3.
Cincinnatti en Boston, pospuesto por lluvia.

LIGA AMERICANA
New York, 10; Cleveland, 6. (10 inn.)
Boston, 7; Detroit, 6.
Chicago, 4; Washington, 3.
San Luis, 9; Filadelfia, 3.

JUEGOS SEÑALADOS PARA HOY

LIGA NACIONAL
Cincinnatti en Boston
Chicago en Brooklyn.
San Luis en New York.
Pittsburgh en Filadelfia.

LIGA AMERICANA
New York en Cleveland.
Boston en Detroit.
Washington en Chicago.
Filadelfia en San Luis.

ESTADO DE LOS CLUBS

LIGA NACIONAL

	G.	P.	Ave.
BOSTON	8	4	.667
Cincinnatti	6	5	.545
San Luis	6	5	.545
Brooklyn	6	5	.545
Chicago	6	7	.462
Filadelfia	6	7	.462
New York	6	7	.462
Pittsburgh	4	8	.333
	48	48	

LIGA AMERICANA

	G.	P.	Ave.
NEW YORK	8	3	.727
Boston	7	3	.700
Chicago	8	5	.615
Washington	7	5	.583
Detroit	6	8	.429
San Luis	5	7	.417
Cleveland	4	8	.333
Filadelfia	3	9	.250
	48	48	

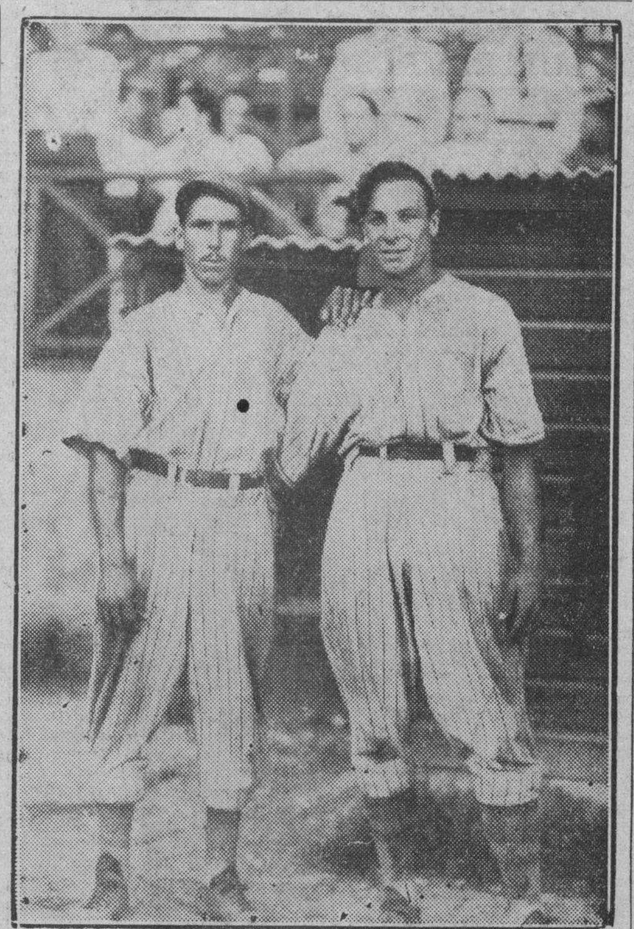

He aquí la batería del club Hershey, formada por el pitcher Milian y el catcher Fleitas, que hace todo lo posible por sostener al team campeón del ao pasado en el top de la Liga Nacional, aun cuando la situación se le dificulta en extremo.

PISTON Y ROQUE GANARON EL ESTELAR POR 10 TANTOS

Celaya y Ugartechea se acercaron a dos tantos—13 por 15—pero el Artífice y el Hércules rodaron una tantorrea que fué amplia y decisiva. Egozcue y Celaya contra Juaristi y Mendizábal, esta noche en el Palacio de los Gritos

La pareja de Motrico, compuesta por el Artífice y el Hércules Roque, impulsó la nave azul a mares de triunfo... No fué necesario que Pistón desenvolviese en el cemento el soberbio muestrario de su juego, porque a Celaya le hizo daño el corto tiempo que estuvo sin jugar y el prepotente Joshe Luis estaba en una de esas noches suyas, en que la maldita diablesa de Pamplona se niega a obedecer los mandatos imperiosos de su vigorosa mimbrera. Hay que sumar a todas esas consideraciones, que Maguregui estaba jugando bien y que muy bien jugó en todo el tramo de este encuentro, a despecho de lo cual un grupo de espectadores la tomó con él y le estuvo achuchando sin un motivo que justificara tal desahogo.

Pistón ha ganado este partido sin tener que excederse. Celaya menor y Ugartechea cuando más pudieron hacer consiguieron acercarse a dos tantos del empate que ansiaban y por él que a gritos clamaban los componentes del desordenado ejército de la baja. Pero en trece tantos ellos, por quince Pistón y Maguregui, éstos se arrancaron como balas y fueron derechamente al escalón 23, sin permitir en todo ese tiempo que la oposición pudiera poner las zapatillas en el asfalto brilloso.

Pistón sacó una cesta con la que hizo un ataque muy fuerte de revés. En el momento más comprometido, el Artífice sintió la candela en los talones y regaló a la concurrencia una serie de costados que obligaron a Ugartechea a barrer trabajosamente con la escobilla distintas paredes chicas, pero sin poder evitar que volviera a entrar el Artífice con comodidad en pocos cuadros, para terminar el bordado con remates al rincón y al ángulo.

Por regla general los zagueros que saca Eguiluz de los terceros partidos para ponerlos en el mismo color de Pistón, que casi siempre anda con esa cruz a cuestas, tienen menos juego del bastante considerable que hoy está logrando Maguregui, que hoy anda muy confiado, muy fuerte y dándole a la derecha dirección y vitamina en dosis abundante.

Antes de avisar a la intendencia de que no le pusiera partido, Celaya estaba jugando francamente bien. Empezaba a ligar, comenzaban a cuajar y parecía listos ya a una prueba como la de anoche, contra el delantero estrella del espectáculo. Pero Melín sale de una adversidad para entrar en otra y no consigue el muchacho jugar largo tiempo, sin interrupciones y sin sobresaltos, hasta readquirir la confianza que le permita ejercer la dictadura de sus músculos de hierro.

Remolcados por la superioridad absoluta de Pistón y Maguregui, Melín Celaya y el prepotente Joshe Luis se plantaron en el tanto veinte.

En el primer partido los fanáticos vieron a Mingo Ugalde dar un estirón en su juego. Muy bien el miembro número uno de la sagrada hermandad de la chiva sacrificada y apoyado perfectamente por José María La Paz, sus adversarios, Creus y el Chato guantanamero Eugenio, tuvieron que resignarse con 18 tantos difícilmente obtenidos.

Mañana publicaré los averages de todos los pelotaris correspondientes al mes pasado.

Egozcue y Celaya juegan el estelar de hoy, contra Juaristi y Mendizábal.

SIGUE CON GRAN EXITO EL TORNEO DE AJEDRECISTAS

El gran Torneo Nacional de Ajedrez «José Martí», se sigue celebrando con gran entusiasmo en todos los clubs asociados a la Federación Cubana de Ajedrez. En el que celebra el Club de Ajedrez de la Habana ha logrado el «entry» más nutrido y selecto de sus 52 años de existencia, pues 37 ajedrecistas, entre ellos Planas, Alemán, Meylán Siero y Montero, se disputan los nueve premios ofrecidos. Asimismo se desenvuelve con entusiasmo la competencia en el Galbán Lobo, y los clubs de Caibarién, Artemisa, y otros. Sedano, el Capitán Evans es el que figura invicto, en el primer lugar del Torneo del Club de Ajedrez de la Habana.

Estuvo en la Habana el señor José Penelas y conferenció ampliamente con los dirigentes de la Federación Cubana de Ajedrez sobre la estancia en la Habana del Campeón López. Ha informado del entusiasmo de la localidad y de los primeros resultados del torneo que están celebrando.

La Federación Cubana de Ajedrez complació al señor Penelas, quien salió para Caibarién con grata impresión. El señor Penelas se ha sorprendido de la cantidad de clubs que han ingresado últimamente en la Federación Cubana de Ajedrez y las «sorpresas» que ésta tiene preparadas para los meses de junio y julio.

En el torneo de selección de la Dirección General Nacional de Deportes sigue presidiendo Miguel Alemán, el Campeón Cubano y Centroamericano, que sigue ganando las partidas más difíciles. Florido empató el primer lugar después de triunfar sobre Juan González. En el tercer lugar, por largo tiempo, está en poder del señor López, que entabló con Alemán y le ganó a Castillo. En el cuarto y quinto se encuentran Planas y Bucelo, éste último perdió su partida con Alemán. En el sexto, séptimo y octavo están González Quesada y Blanco, éste perdió con Planas. En el noveno está Herminio Montero. En el décimo el Dr. Adler que ha perdido sus dos mejores partidas del torneo con Florido y Blanco. Después están Campa, Jurdán, Fernández Valdés y Peraza.

LIGA NACIONAL DE BASE BALL

El estado de los clubs:

	J.	G.	P.	E.	Ave.
Fortuna	4	4	0	0	1000
Regla	3	3	0	1	1000
Atlético	4	3	1	1	.750
Cienfuegos	4	2	1	1	.667
Yara	3	8	1	0	667
Hershey	3	2	1	0	.667
Artesanos	3	2	1	0	.667
Cubaneleco	3	1	1	1	.500
ADC	3	1	1	1	.500
Loma	3	1	2	0	.333
Marina	3	2	1	0	.667
Vedado	3	1	2	0	.333
Artemisa	3	1	2	0	.333
Teléfonos	3	1	2	0	.333
Cárdenas	3	1	3	0	.250
Pilar	3	0	3	0	.000
Universidad	4	0	4	0	.000

VINIENDO DE ATRAS TRIUNFO EL TEAM DE BOSTON, 7 POR 6

Jonrones del novato Williams, que empujó 5 carreras, cooperaron al éxito de ayer

DETROIT, mayo 3. (AP.)—Los Red Sox del Boston vinieron de atrás para vencer a los Tigres del Detroit 7 por 6, con la ayuda de dos jonrones del novato outfielder Ted Williams, que empujaron cinco carreras.

Los jonrones de Williams fueron conectados en ocasiones sucesivas que se paró al bate, en el cuarto, con Joe Cronin en base, y en el quinto, con Foxx y Cronin embasados. Ruddy York conectó su primer cuadrangular de la season en el tercero, con Hank Greenberg en base.

BOSTON RED SOX

	V.	C.	H.	O.	A.	E.
Cramer, cf	4	1	0	5	0	0
Vosmik, lf	5	1	1	0	0	0
Foxx, 1b	2	1	1	8	1	1
Cronin, ss	4	2	1	1	2	0
Williams, rf	4	2	2	1	0	0
Tabor, 3b	4	0	0	1	1	0
Doerr, 2b	4	0	2	5	4	0
Peacock, c	4	0	1	5	1	0
Bagby, p	1	0	0	0	0	0
Galehouse, p	2	0	0	0	2	0
Heving, p	1	0	0	1	0	0
Totales:	35	7	8	27	11	1

DETROIT

	V.	C.	H.	O.	A.	E.
McCosky, cf	5	1	3	8	0	0
Walker, lf	5	0	0	3	0	0
Gehringer, 2b	4	3	2	0	0	0
Greenberg, 1b	5	1	3	8	0	0
York, c	4	1	2	4	2	0
Fox, rf	4	0	1	2	0	1
Rogell, 3b	4	0	0	0	1	0
Croucher, ss	3	0	0	2	2	1
Lawson, p	1	0	0	0	2	0
Harris, p	1	0	0	0	1	0
Cullenbine (1)	1	0	0	0	0	0
Trout, p	0	0	0	0	0	0
Totales:	37	6	11	27	8	2

(1)—Bateó por Harris en el 8o.

Boston	000 250 000—7
Detroit	202 010 100—6

Empujadores: Greenberg, 2; Fox, 2; York, 2; Williams, 5; Cronin, 2. Two base hits: Greenberg, 2; Doerr, Gehringer, McCosky. Home runs: R. York, Williams, 2. Sacrifices: Fox y Lawson. Double plays: Harris a Croucher a Greenberg. Quedados en bases: Boston, 4; Detroit, 10. Bases por bolas: Bagby, 2; Galehouse, 2; Lawson, 2; Harris, 1. Ponchados: Galehouse, 1; Heving, 3; Lawson, 2; Harris 1; Trout 1. Hits a Lawson: 5 en 4 1|3 innings; a Harrie 3 en 3 2|3; a Trout 0 en 1; a Babby 5 en 2 1|3; a Galehouse, 5 en 4; a Heving 1 en 2 2|3. Ganó Heving. Perdió Lawson.

JAI ALAI

PROGRAMA PARA LA FUNCION DE HOY, VIERNES

PRIMER PARTIDO, a 25 tantos: Martín y Goitia, blancos, contra Goitia e Iriondo, azules. A sacar los primeros del cuadro 9 y medio y los segundos del 10.

PRIMERA QUINIELA, a 6 tantos: Juaristi, Labat, Egozcue, Mendizábal, Celaya y Vallejo.

SEGUNDO PARTIDO, a 30 tantos: Egozcue y Celaya, blancos, contra Juaristi y Mendizábal, azules. A sacar ambos del cuadro 10.

SEGUNDA QUINIELA, a 6 tantos: Areitio, Argárate, Guruceaga, Aguirre, Hugues, Ondarres.

TERCER PARTIDO a 30 tantos: Argárate y Ondarrés, blancos, contra Guruceaga y Aguirre, azules. A sacar ambos del cuadro 10.

RESULTADO DE LA FUNCION DE ANOCHE

Primer partido

	Tantos
Ugalde y La Paz blancos	25
Creus y Eugenio, azules	18

Ganadores: Blancos.

Primera quiniela

Pistón, Ugartechea, Azpiri, Celaya II, Maguregui, IbarluceaII.

Ganador: Celaya II.

Segundo partido

	Tantos
Celaya II y Ugartechea Bl.	20
Pistón y Maguregui, azules	30

Ganadores: Azules.

Segunda quiniela

Emilio, Urionda, Arriola, Elizondo, Argárate, Juaristi.

Ganador: Arriola.

Tercer partido

	Tantos
Elizondo y Arriola, blancos	30
Emilio y Uriona azules	29

Ganadores: Azules.

JOHNSTOWN ES UNO DE LOS MEJORES EJEMPLARES DEL DIA

El Chico pudiera dar buena sorpresa en la carrera de competir como otras veces

Mañana sábado se correrá en Churchill Downs el Kentucky Derby, que siempre ha sido la meta que pretenden alcanzar todos aquellos caballistas que el año anterior poseyeron un juvenil de suficientes pretensiones para poder calcular que en el transcurso de un año a otro, obteniendo el ex-bebé su completo desarrollo, pueda ceñirse la corona de laurel de campeón de su edad en el más pintoresco y sentimental de todos los clásicos.

No es que el Derby sea una carrera de mayor relieve que el Belmont ni el Travers en Saratoga, pues si ojeamos los ganadores de estos stakes, vemos que contiene nombres aún más reverenciados que los que figuran en la lista de honor de los ganadores en Louisville.

Pero el Derby, obra maestra de Matt Winn, que se compite en el centro histórico de la recría del «throughbred», tiene facetas sentimentales, romance, colorido y atracción de los que carecen el Belmont y el Travers, que se discuten cuando las exigencias del entrenamiento ha producido la eliminación de varios candidatos, amén de que el campeón de la Primavera pocas veces llega conservando su mejor forma al mes de agosto en Saratoga.

Duras pruebas

De todas maneras, el Kentucky Derby es la primera gran prueba con que se enfrentan los ejemplares de tres años en la temporada de la cual siguen para rematar su título de campeón en el Preakness, Withers, Belmont, Dwyer, Classic, Travers, Lawrence Realization y el Jockey Club Gold Cup.

Pocos son los que resisten tan tremenda jornada, repitiéndose los fracasos en los ganadores del Derby al extender el territorio de sus ambiciones, lo que explica que se mencione con tanto respeto los nombres de Sir Barton, Gallant Fox y Omaha, como el de los pocos que han logrado ceñirse la Triple Corona.

Las carreras de invierno sólo produjeron dos ejemplares sobresalientes en la división de tres años, Technician en Hialeah y Ariel Toy en Hot Springs, pues Ciencia, ganadora del Derby de Santa Anita, no fué inscrita para competir en Churchill Downs en el clásico que sólo ha ganado una potranca, Regret, en su larga historia.

Technician tiene en su haber, su condición de hermano de Lawrin, ganador del Derby de 1938, y su entrenador el astuto Ben Jones, que trajera a Cuba tanto juvenil hijo de Seth, alimenta grandes esperanzas de que se repita en 1939 la historia del año pasado; y rehuyendo enviar su gran potro al Norte a optar por el Chesapeake o el Woods Memorial, lo mandó directamente a Louisville, para darle un pequeño descanso y luego traerlo de nuevo al servicio activo, habiendo reaparecido el sábado 29 de abril en el Daniel Boone, que ganó con facilidad, aunque sin tener detrás a adversario de consideración.

Par de estrellas

Mientras tanto en la gran Metrópolis americana a orillas del Hudson, dos caballos han tomado repentinamente por asalto el centro de la luz de calcio. El uno, Gilded Knight hijo de Sir Gallahad y de la yegua Gold Brick, por Broomstick, que tiene en su lista de víctimas al invicto El Chico, al propio Ariel Toy y a Porter-s Mite, ganador del Futurity de 1938; el otro Johnstown, un inmenso hijo de Jamestown y la yegua La France, por Sir Gallahad, que hizo su debut del año triunfando contra ejemplares de todas edades en el Paumonok Handicap, quedando a dos quintos de segundo del record mundial de Mike Hall en la milla y setenta yardas en su segunda salida y ganando por último en un galope el Wood-s Memorial, por seis cuerpos, teniendo detrás a Volitant, Impound, T. M. Dorsett, El Chico y Eight Thirty, entre otros.

Entrenados ambos potros por el veterano James Fitzsimmons, no han de medirse en el Kentucky Derby, pues Gilded Knight, que acaba de triunfar en el Chesapeake Stakes, no fué nominado para ese clásico y, con ese motivo, no será hasta más adelante, en el Preakness o el Belmont, que podrá mostrar si es superior o no a su compañero de tablo.

Pero Johnstown es capaz de jar por sí sólo muy airosas las s de la cuadra Belair, que ha fé especialidad en el Derby, ganado Gallant Fox y Omaha, ambos co blusa blanca con las motas r en 1930 y 1935. Si hemos de se ridículos, podemos decir que F mmons y su patrón William W ward se especializan en el Dra Preakness y el Belmont, mie les resulta del todo imposible gar con los honores en el Futu para juveniles, que jamás han nado.

Mi candidato

Por sus impresionantes victo no queda más remedio que dar preferencia a Johnstown para tr far en el Derby, pues su derrota Volitant en el Woods Memorial mucho más decisiva que la que bo de infligir a aquél en el mingo, Technician.

Sin embargo, como los de dientes de Jamestowwn no hasta el presente el concepto de rredores de distancia, Ben Jones Technician, Brady con el Chico ha tenido mala suerte en sus salidas, y varios entrenadores se disponen a probar la calidad Johnstown en el Derby para ve ha heredado las cualidades de progenitor o de la yeg

ESTAN JUZGANDO EN SANTIAGO DE CUBA A DOS INDIVIDUOS QUE MATARON A GARROTAZOS A UN ANCIANO

POR CULPA DE UN CAMION CARGADO ESTUVO A PUNTO DE PRECIPITARSE DESDE LO ALTO DE UN PUENTE UN OMNIBUS

OFRECE SIERRA MAESTRA PARA EL HOMBRE GASTADO POR EL TRABAJO UN MANANTIAL DE VIDA

Bayamo tiene magníficos alicientes en materia social. Homenaje póstumo. Baile en el Women Club. Piden la mano de una bella damita. Otras noticias de Bayamo

Después de una deliciosa temporada en el campo, vuelvo de nuevo a la agradable e ingrata labor de reportar social, trayendo de mi estadía por la región de la Sierra Maestra un estímulo extraordinario de buenas impresiones, una mayor fortaleza física para grandes bríos para efectuar el agotante trabajo de croniquear, al que desde hoy volveré a darle todo mi amor y todos mis entusiasmos.

Pero sólo sea a grandes trazos de la maravillosa belleza de Buey Arriba, donde queda situada la exceiente finca cafetalera del estimado y distinguido señor Leónides González Pérez, donde pasé deliciosos días de asueto, gozando de la rusticidad de la naturaleza en un trozo deslumbrante de montañas cubanas. ¡Cuánta hermosura! Eso es el paraíso! Es el paraíso de los poetas; es el cielo de los cristianos; un trozo de la gloria permanente en la selvática región de la Sierra Maestra; un jirón del espacio ideal de vegetación; es la pincelada del Gran Hacedor; es el sistema de inspiración; es la soberbia mansión del Supremo Arquitecto del Universo, es en suma, un lugar donde se extasía el espíritu, se arroba el pensamiento y se deleita la vista y donde las frases se mueren, las palabras se pierden y no podemos encontrar en el léxico español, con toda su riqueza, epítetos capaces de expresar la grandiosidad del panorama, la suprema belleza del paisaje y la regia magnificencia del conjunto.

Quisiera poseer un lenguaje florido, una mente clara y un estro superior para ponerme a tono con el extraordinario esplendor que hay en todo cuanto abarca la vista, y que hace de «La Altagracia», la verdadera Cuba, la tierra que hizo exclamar al descubridor «que era la más hermosa que ojos humanos vieron».

Hablar de ésto resulta pobre, pues no es posible describir con palabras una reunión embrujadora de tantas montañas que semejan imponentes hadas vestidas de verde y cogidas de las manos, danzando alegremente al rítmico murmurante de los arroyos, de las cascarinas aguas de los ríos que se deshacen de roca en roca y las liras que por miles y miles llenan de maravillosas siluetas el monte: las palmas.

Eso es maravilloso! Jamás quien haya tenido la dicha de contemplar esos sitios, podría hacerse una idea de lo extraordinariamente hermoso que resultan. El lenguaje se achica ante la magnitud del paisaje y no hay vocablos capaces de narrar porque tanta belleza. Se embriaga el alma de soberbias perspectivas. Montos de verdura cubren los altos que se semejando reinas ataviadas con las de esmeraldas. Alturas impotentes donde uno se da cuenta de la pequeñez del universo y de la pequeñez del hombre. En esas cimas nos parece estar más cerca del cielo, y se hace la impresión de que subiendo un poco más tocaríamos el firmamento. Desde esas elevaciones el ganado que pace la hierba fresca semeja puntos en las faldas, y las palmas parecen comas gigantescas. El aire es tan puro que se expande el alma y sentimos la embriaguez de la atmósfera. El río que desciende serpeando como plateada culebra por el lecho de lajas, ora cae, ora se remansa serenamente, ora se pierde en el copioso follaje de los pomares crecidos, ora surje herido por el movido por la brisa o manchando las linfas las hojas se desprenden adornados de tan diáfana corriente. Los plantíos que cruzan los caminos, rayos por doquiera. Cafetos en flor. Naranjos cargados de azahares, aire embalsamado de fragancia. Paseos a caballo. Jiras a los bosques, baños en el río, pescas, cacerías. Es esto en síntesis ese trozo de la Sierra Maestra.

Quien no conoce ésa parte de Oriente desconoce totalmente a Cuba, pues toda es bella su belleza está aquí, esta rica y exuberante región donde se incubó la independencia..

El Baile de Veguita

Presidida por el Alcalde Municipal don Quintiliano Rosabal Morales, su gentilísima esposa Chicha García, sus preciosas hijitas Cuca y Lydia y sus hijos Arturo José Armando y Antico, se efectuó la excursión bayamesa que tomó parte en el magnífico baile efectuado en la elegante y amplísima sociedad Círculo Veguita, distinguida institución a la que pertenecen los principales elementos de ese importante barrio nuevitino.

En la vía férrea, en carro especial a las nueve de la noche del sábado salió de esta ciudad un grupo del mundo bayamés que integraban los antes mencionados, almas verdaderas del gran embullo despertado en la sociedad, y los jóvenes esposos Rolando Calante y María Lola Catá y Raúl Guevara y Evora Catá, las entusiastas señoritas Encarnita García y Dulce María León, sobrinas de los esposos Rosabal-García; la blonda y airosa Enriqueta Colet; la interesante Adelinita George y su delicada y áurea hermana Lalá; la linda Magda Elías; las simpáticas hermanas Pastorita, Angelita y Viola Ballera; la adorable Toñica Tabel, la airosa Hilda Domínguez y la genial Lalá Diego.

Entre los jóvenes: Raúl Romagosa, Ricardo Parrios, Raúl Alegret, Cuco Ruiz, Bernardo Suárez, Rolando Espinosa, Jorge Soto, Pepe Sendra, Luis Enrique Hernández, Ricardo Morales y el que suscribe.

La cronista con la cooperación de la graciosa señorita Nilda Castellón, dió algunos nombres de la enorme concurrencia que asistió a esa soirée del sábado en Veguita, y donde estaba presente todo cuanto vale y brilla en ese simpático poblado; comenzaré por las señoras y le daré las primicias a la elegante esposa del señor Rodolfo Ortiz Calás, presidente de la institución, la señora María Crisalina Sánachez de Ortiz Calás.

La interesante dama Blanca León de Frutos, Ofelia Frutos de Fonnet; Palina Cordero de Brull; Evora Maidea de Tamayo, Rosalía Aguilera de Ramírez, Estela Barandica de Fernández, Ana León de Urizarri, Beatriz Barandica de Magadán, Paulette de Pinosa, Graziella Rubio de Montagú y la bella señora Liela Vázquez, esposa del Dr. Manuel B. López Quincoso, Secretario del Gobierno Municipal de Bayamo.

Entre las señoritas mi «secretary», la linda Nilda Castellón y su agraciada hermana Rosa; la áurea Ana María y Velia León; Loló Alvarez, la chicera Juanita Guerra; Carmen Magadán, Mallita y Noemí Frutos, la elegante Niñora Ares; Aida León, Pía, Micaela y Luisa León, Elva Figueredo, Remedios Guerra, Ana Machado, María Celia Escalona, Clarisa y Graziella Ramírez, María Aguilera, Josefina, Elida y Martín Mallo; Melba Fernández, Cecilia Pérez, María del Carmen y Elvira Frutos, Rosita Socarrás, Adela Vázquez, Mema Ramírez Granados, la manzanillera Margot Gutiérrez y Martha Pérez Tenorio de Yara, y para cerrar con broche de oro esta relación las figulinas Madres Nelly Martínez Romagosa, fascinadores bibelots.

Muy bonita lucía la casa-club, así como su hermoso patio donde se formaban animados parties, amenizando la fiesta una renombrada orquesta de esta ciudad.

Con la alborada del domingo hizo su regreso esta alegre excursión después de pasar horas agradabilísimas en el simpático feudo del Mapor.

La señorita Soto Izquierdo

Cumpliendo su deseo, trazo estas líneas que son mensajeras de la más profunda gratitud de la distinguida y respetable señorita Patrocinio de María Soto Izquierdo, que restablecida de la grave enfermedad que la tuvo en cama durante varios días, bajo la asistencia acertada del Dr. León F. Hirzel Pastrana, nos suplica hagamos presente su agradecimiento a cuantas personas se interesaron por su salud, en la imposibilidad de hacerlo personalmente.

Aprovecho esta oportunidad para hacer votos muy sinceros por la ventura personal de tan buena y religiosa dama, cuya enfermedad llenó de zozobras a toda la sociedad numantina.

Pasada Festividad

En la festividad que señaló el calendario católico en la fecha del martes estuvieron de días la estimada señora Herminia Fonseca de Sabater, y su hija la elegante y joven señora Minina Sabater de Esteve que después de haber permanecido una larga temporada en tierras españolas, se encuentran entre sus familiares en esta ciudad.

Hasta ellas, madre e hija, muchas fueron las felicitaciones que llegaron recibiendo en su contury-house de «Barrio Azul», infinitas demostraciones de alto afecto.

La delicada señorita Herminia de Céspedes Forment, perteneciente a una antigua y prestigiosa familia.

Y una de las figulinas más atrapentes de la nueva promoción social, la adorable y exquisita Mina Hirzel González, seductora damita para la que hay muchas simpatías en nuestra juventud, pues auna a sus encantos personales una afabilidad subyugadora.

Reciban nuestra felicitación.

La Fiesta del Sábado

Una fiesta de juventud y distinción extremada fué la del pasado sábado en honor de la blonda y esbelta señorita Precilla Haine, damita jovial y linda a quien un grupo de sus amistades le ofreció una fiesta que tuvo como escenario la mansión de los prestigiosos y jóvenes esposos señor Gildo Sabater y Xica García, la interesante p bella dama.

Por ser esta fiesta un excelente tema para la crónica y por faltarme espacio, prometo hacer de ella una amplia reseña en próxima nota.

El Baile de las Flores

Un entusiasmo extraordinario reina entre las socias del Woman-s Club, la distinguida institución que preside la encantadora señorita Mimí Pérez Hernández, para la soirée que en los hermosos salones del Liceo ofrecerán el día 6 y el cual será exclusivamente de socias, y donde las no socias para poder asistir tendrán que abonar el importe de la cuota fijada.

Un baile de sala que ha de redundar en un gran triunfo, pues es obligatorio el traje de gala de acuerdo con la actual estación, no permitiéndole sus organizadores la entrada a ninguna femina que vaya en desacuerdo con lo estipulado en las invitaciones.

Fiesta elegante que ha de trazar una hermosa página social, y de la que estas «Bayamesas» del DIARIO DE LA MARINA, han de hacerse eco.

Pasada Festividad

Racientemente fué la importante festividad de San Jorge, patrono de Inglaterra, el santo cuya historia ha provocado tantas discusiones, suscitando opiniones muy diversas de si este varón es realmente el patriarca de Alejandría o el soldado capadocio que sufrió el martirio bajo Diocleciano. Sobre él han dicho los PP. Richard y Giraud que: «San Jorge es mucho más conocido por la celebridad de su culto que por la certeza de su historia».

En nuestra sociedad hay un grupo de personas que celebran en esa advocación su onomástico, habiendo estado de días por tal motivo: la bondadosa señorita Georgina Alvarez Brizuela, perteneciente a una de nuestras mejores familias, y que cuenta entre sus muchas amistades con gran des afectos, habiendo recibido infinidad de felicitaciones.

Y la graciosa niña Georgina Fabré Tamayo, que en unión de su padre, el estimado señor Jorge Fabré Posse, y de su hermanito Jorge Juan, estuvo de fiesta en su actual residencia de la Habana.

Entre los señores están: Jorge Bonet Muñoz, así como su hijo Jorgito Bonet Varona; el señor Jorge Alvarez Brizuela y su primogénito Yoyito Alvarez Estrada.

Y la relación de los jóvenes la encabezo con el correcto y fino Jorge Eugenio Soto Figueredo, que se destaca por su trato cordial y reposadas maneras.

Jorge Tablada de Cárdenas, el simpático amiguito que cursa su carrera estudiantil en un renombrado plantel habanero.

Y finalizo la lista con Jorge Carlos Milanés Aymerich, tan atento; Jorge Verdecia Ribera y Jorge Gómez Betancourt.

Aunque pasada la fecha, felicidades.

WOMAN-S CLUB

Un vergel por su colorido y su fragancia serán los salones del Liceo el sábado 6 en ocasión de ofrecer el distinguido Club Femenino que preside la encantadora señorita Mimí Pérez Hernández, una fiesta bailable en honor de sus múltiples asociadas, las que para asistir tienen que regirse por ciertas reglas aceptadas entre ellas.

Indispensable el traje de baile, requisito sin el cual no podrán tomar parte en la soirée, y además las no socias para asistir tienen que abonar la cuota ya estipulada.

Enorme es el embullo que en el gran mundo bayamés existe para este sarao elegante que ha de trazar una hermosa página para la copiosa historia social de la ciudad numantina, desarrollando las organizaciones grandes actividades para conseguir el fin anhelado, habiendo ideado un soberbio pozo cuyo brocal todo tejido en rosas guarde en sus profundidades numerosos objetos de valor con que serán obsequiadas todas las socias

Tema obligado de la crónica esta fiesta, a la que asistiré.

Evelio Galera

Después de pasar entre sus familiares residentes en Céspedes, Camagüey, varios días de bien merecido asueto, ha retornado al Monumento Nacional el caballeroso y cordial amigo Evelio Galera y Veira, joven miembro del comercio local.

Sea bienvenido.

Homenaje Póstumo

El Círculo de la Prensa, la institución bayamesa más genuinamente localista por sus grandes iniciativas en pro de todo cuanto tienda a gloriar el refulgente pasado de la ciudad predestinada, ha tomado el acuerdo de rendir un póstumo homenaje al hijo del Padre de la Patria, el Coronel Dr. Carlos Manuel de Céspedes y de Quesada, cuyo acto tendrá lugar en esta ciudad y al que han de asistir destacados elementos nacionales tales como los señores: Dr. René M. Lufriú; el Ingeniero José M. Benz Arrate; el Dr. Charles Mendiola, Comandante Luis Rodolfo de Miranda así como la viuda del Coronel Carlos Manuel de Céspedes y sus hijos Oscar y Elva.

De este importante asunto daré más detalles a medida que se vaya diafanizando la idea.

Sus Natales

Celebró recientemente la fecha de sus natales la respetable y buena señora Lila Garcés y Bárzaga, viuda del bien recordado y caballeroso señor Antonio Soler Tamayo, que durante largos años fué representante en esta ciudad del DIARIO DE LA MARINA, diario que actualmente representa su viuda.

Para esta señora tan amable y culta es mi deseo sincero por su ventura.

Petición de Mano.

Ha sido oficializado el idilio amoroso de dos jóvenes que el juguetón Eros acercó para colmar de felicidad sus corazones, habiendo pedido los padres de él, los estimados señores Carlos Manuel de Céspedes y Luisa Forment a los padres de ella, los señores Fernando Miyares y Fidelina Alvarez, la mano de la divina turbadora de sus sueños.

Ya son novios oficiales la linda y delicada figulina Gloria Miyares Alvarez, damita de fina belleza y áureos cabellos que es gala de nuestra mejor sociedad, y el afectuoso y correcto joven José A. de Céspedes Forment.

Infinidad de felicitaciones han llegado hasta la juvenil pareja, que complacidísima, ha recibido las enhorabuenas.

Permita el cielo que muy cercana esté la fecha de la realización de sus caros anhelos.

Un Saludo.

Se lo envío por este medio al talentoso y estimado caballero Medardo Arroyo, adalid esforzado del periodismo oriental, redactor eficiente de «Libertad» y perteneciente a la administración de la gran emisora CMK, que de tanta popularidad goza en toda la región montañosa, que fué visita nuestra.

De Maffo

En asuntos sociales permanecieron varias horas entre nosotros hace algunos días varios elementos de lo más representativo del pintoresco y muy rico poblado de Maffo, zona que es emporio de riqueza agrícola, y donde su sociedad es muy distinguida.

Fueron ellos las señoras Esther Vega de Sardina y Caridad Ferrer de Escandell, y los señores Roberto Escandel, Angel Sardina y la gentil señorita Faride Fallad.

Para ellos es nuestro cordial saludo.

Noemí Lobaina

La estudiosa y delicada jeune-fille Noemí Lobaina, hija muy querida del señor Víctor Lobaina Gell y su gentilísima esposa Ana Luisa Chacón, cumplió años hace muy breves días, habiendo recibido por tan fausto motivo muchas felicitaciones, especialmente de sus compañeras p compañeros de estudios.

Un mundo de venturas sea su vida siempre, es mi deseo en tan importante fecha de su existencia.

Enrique O. LACALLE,
Cronista

DE LA VIDA NACIONAL

Ofrecen un ponche de honor al poeta Carlos Hernández

En Santa Clara hay interés por el Sorteo de Caridad. Un baile. Muerte sentida

En toda esta provincia se advierte interés para adquirir papeletas del Sorteo de Caridad, que tendrá efecto en la ciudad de la Habana, el jueves diez y ocho del presente mes de mayo.

Organizado por la Corporación Nacional de Asistencia Pública, en colaboración con el Consejo Nacional de Tuberculosis, es un acto semejante al festival de los «Dos Días de Caridad» celebrado en toda la República los días 30 y 31 de Enero del año 1937 en el que le cupo a nuestra región villareña ser la que más aportó a aquella cruzada en pro de los Asilos, Creches, Hospitales y Colonias Infantiles y como resultado de ello, ser también una de las provincias más favorecidas en lo que respecta a la subvención de sus establecimientos benéficos.

Once son los que reciben esa poderosa ayuda, que los libra de las escaseces de la situación actual. Y como si todo ello fuera poco, ese soberbio edificio que se levanta a pocos kilómetros de la ciudad, destinado a Escuela Vocacional, que muy pronto abrirá sus puertas a seiscientos niños de ambos sexos, dará fe del beneficio de aquellos festivales. Por estas causas reina tanto entusiasmo ahora que se anuncia un nuevo Sorteo de Caridad, además del interés de los premios que como se sabe, en primer término consistirá en un palacete valorado en veinticinco mil pesos, que se está construyendo en el Reparto Miramar, de la Habana; segundo: otra casa, valorada en siete mil quinientos pesos que le será entregada al agraciado en el lugar y pueblo que lo pida y últimamente un automóvil valuado en unos seis mil pesos.

Es pues muy buena la acogida que está teniendo ese Sorteo. Así lo reportan al Delegado en esta Provincia, Coronel Abelardo Gómez Gómez, Jefe del Regimiento Militar «Leoncio Vidal» número tres, todas las comisiones designadas para la venta.

Un ponche de honor

Le fué ofrecido en los salones del Liceo de esta ciudad, al joven poeta villaclareño Carlos Hernández con motivo del reciente triunfo que se anotó en su canto a «Miss Cienfuegos», elegida últimamente en la bella Perla del Sur.

Triunfó nuestro conterraneo en el concurso convocado por el Ateneo de aquella ciudad sobrepasando a muy celebrados bardos, seleccionándose su canto a «Miss Cienfuegos» como el mejor.

Junto a Carlos Hernández se reunieron numerosos intelectuales, periodistas, bellas damas y amigos, congratulándolo.

Una triste noticia

Nos llega de España la del sensible fallecimiento en Avelleras, Asturias, de la respetable dama, señora Gabina Blanco de Campos, madre amantísima de los muy estimados comerciantes de esta ciudad señores Manuel y José Campos, condueños de los cafés «El Parisién» y «El Villaclara», respectivamente.

El día de San José, dejó de existir a una avanzada edad, rodeada del cariño de los suyos que le acompañaban en aquel rincón asturiano, muy principalmente de su desconsolado compañero Don José Campo y Campo.

Para todos nuestro sentidísimo pésame.

Gran baile

Lo organizó nuestra prestigiosa sociedad «Unión Club», que tiene ahora de Presidente al Gobernador de los Leones de Cuba, doctor Antero S. Alvarez Mariño, para recibir al mes de las flores.

Los bailables fueron confiados a una paladida orquesta y el adorno de los salones al jardín «La Rosa».

La concurrencia fué tan selecta como nutrida.

Armando Machado.

MUERE AL SOSTENER UNA REYERTA

GUANE, mayo 4. DIARIO, Habana.—Hoy sostuvieron una reyerta los jóvenes Aurelio Aceituno Mederos e Higinio Santiesteban Ramírez, muriendo repentinamente el segundo. Los médicos han certificado su defunción por embolia cerebral. El Juzgado se encuentra actuando y ha radicado la causa por homicidio.—

SANCTI SPIRITUS.—Continuación y acrecentamien to de la labor Catequística que en Sancti Spíritus realizaba el benemérito espirituano Monseñor Pablo T. Noya. (q. e. p. d.)

DESDE PINA

En la brega

Después de un receso en nuestras actividades periodísticas, al que nos llevó nuestro casamiento, efectuado al comenzar el año en curso, y luego la zafra, durante la cual nuestro trabajo aumenta considerablemente, reanudamos la publicación de nuestras crónicas en la popularísima plana «De la Vida Nacional».

Poca cosa tenemos que reseñar, sin embargo, pues existe un notable decaimiento en este lugar el presente año, y los actos sociales, las fiestas, etc., que han sido siempre frecuentes aquí, constituyendo nuestros temas principales, han desaparecido casi por completo.

Tal falta de entusiasmo se debe naturalmente a la crisis de la industria azucarera, pues con las zafras tan cortas que se vienen haciendo es imposible que se gane lo suficiente para afrontar los largos meses de tiempo puerto, y por ende para poder conservar el ánimo alegre y la disposición necesaria para las diversiones.

No obstante, parece haber sido solamente las fiestas lo que se ha restringido por el momento en este lugar ante las dificultades de los tiempos actuales, ya que por lo demás, la vida, el desenvolvimiento y el aspecto general de la población es todavía bastante satisfactorio; pero de alguna manera ha debido empezar a manifestarse el pesimismo y la preocupación que se siente ante las inciertas perspectivas de la que fuera primera industria nacional, vida primordial de estas regiones, hoy en lamentable y ruinoso declive.

Hacia la Capital de la República, donde pasarán una temporada veraniega de algunos meses en la residencia de su propiedad, partieron la distinguida y bondadosa señora Adelina Mariño de Riverón, esposa del Sr. Reduán Riverón Guerra, digno y competente administrador del central Morón, y su simpática y gentil hija, la señorita Graciela Riverón Mariño.

Ambas fueron despedidas por sus numerosas amistades de este central, donde se les quiere y admira profundamente por sus infinitas bondades.

Tengan ellas una temporada veraniega plena de felicidades.

Son nuestros deseos.

De paseo

La bella e interesante señorita Carmita Sanmiquel, de la mejor sociedad de Ciego de Avila, ha pasado algunos días en esta localidad al lado de los distinguidos y estimados esposos doctor Rodrigo Arias Delgado y Evelina Justiniani de Arias, en cuya residencia tuvimos el placer de saludarla.

Nos complacemos en reiterarle nuestro saludo.

Entre nosotros

Hemos tenido entre nosotros algunos días, a las graciosas y encantadoras señoritas Lolita del Valle, Alicia del Valle y Celita Rayneri, de la sociedad de la Habana.

Vinieron con su gentil y bella amiga, la señdrita Georgina Pelegrín y Hernández, y su querida madre la amable y distinguida señora Edesa Hernández de Pelegrín.

Las hemos visto en frecuentes paseos a caballo, en los que parecen haberse divertido mucho en compañía de otras amistades.

En cama

Desde hace algunos días se encuentra en cama padeciendo de fiebres, la gentil y simpática señorita Idalia Pérez de Corcho, habiendo recibido con tal motivo la visita de sus numerosas amigas, que continúan interesándose por su salud.

Que pronto se halle bien, son nuestros deseos.

Política

Nos anuncia el estimado amigo Don Pedro Pelegrín y Silva, que pronto imprimirá fuerza y calor a la campaña política que requieren sus justas aspiraciones a un acta de Senador por el Partido Liberal, y a la Constituyente.

Dado el cariño que todo el término de Morón le profesa al señor Pelegrín, creemos que su éxito será indiscutible.

De visita

Recientemente nos visitó, en cuya oportunidad tuvimos el honor de conocerlo, el distinguido Representante a la Cámara señor Gerónimo Esteve.

El señor Esteve estuvo poco tiempo en esta localidad compartiendo con su hermano nuestro estimado amigo Juan Esteve, alto empleado del central Morón, pero aprovechó la ocasión para reunir un grupo de distinguidas personas de la localidad en el Club Social, dándoles a conocer interesantes detalles de la Compañía Petrolera Nacional de Motembo, a la que pertenece, y haciéndoles ver las grandes perspectivas de dicha Compañía, así como el negocio que resulta invertir con tiempo dinero en las acciones que la Petrolera Nacional de Motembo tiene a la venta.

El señor Esteve tuvo bastante éxito, habiendo logrado colocar numerosas acciones.

Enfermo

Ha estado breves días con fiebre y recluido en sus hbitciones el señor Reduán Riverón Guerra, Administrador del central Morón.

Ha sido poca cosa, pero lo suficiente para que sus muchos amigos acudieran a su lado a interesarse por él.

Le deseamos el más rápido restablecimiento.

Próxima boda

Para mediados del mes de Mayo se anuncia la boda del joven José A. Martínez, con la graciosa señorita Anita Pérez de Corcho.

Será sin duda una boda en la mayor intimidad, dado el luto que guarda la señorita Corcho por la muerte aún reciente de su querida madre.

Nuestra enhorabuena.

Alfonso Miranda Jorge.
Corresponsal.

Intensa labor de catequesis en la villa espirituana

El Padre Anda cumple su misión con gran celo. Se le elogia con entusiasmo

Como ejemplo hermoso de compenetración cristiana y de estrecho abrazo entre las almas que se aman en Cristo, nos hacemos eco del emocionante acto realizado recientemente en la bien amada Iglesia Mayor de nuestra ciudad del Yayabo. Más de un centenar de niños se acercaron con verdadero y edificante fervor y recogimiento a recibir en sus corazones al Divino Prisionero del Sagrario. Acto tierno, conmovedor, que hace sentir muy hondo y hace pensar muy alto. Es el instante dulce y solemne de recibir en nuestros pechos por vez primera a Jesús-Hostia y fundir nuestras almas con El a la manera que se funden dos pedazos de cera o se unen dos gotas de agua... El numeroso grupo de estas almas felices pertenece a la Catequesis del centenario templo. Resultó el hermoso acto como la apoteosis de la infatigable tarea apostólica que en bien de la niñez desarrolla en nuestra ciudad el noble y abnegado Párroco, Pbro. Cirilo Anda e Iñíguez de Onseño. Es secundado de manera hermosa por un buen número de Sras. y Srtas. y jóvenes Catequistas, incansables y virtuosos y por los hermanos de La Salle, del prestigioso colegio «La Natividad» y entre ellos especialmente, por el Hermano Javier, distinguido hijo de Matanzas, que prodiga su celo educador y apostólico en nuestra ciudad. Un riquísimo y abundante desayuno fué servido a niños y Catequistas en el amplio local del prestigioso plantel, donde en franca y alegre camaradería transcurrieron las horas de aquella mañana memorable.

Obra grande la de catequizar a los niños en las verdades eternas: es abrir los torrentes de la fe a sus conciencias, es derramar las delicias del Cielo en sus almas, es curar de buena fe la terrible enfermedad de la ignorancia religiosa, es prepararles un porvenir de felicidad para la vida eterna, es en fin vacunar a la patria contra toda maldad. Y si al catequizar a niños y mayores se hace como la realiza el Párroco Anda, con ese colorido de confraternidad que por ser peculiar y de tradición patria nos es tan querido y por ser la imitación del Maestro nos es amada, realiza en nuestro suelo una hermosa labor colectiva con el mejor abono para el árbol de las conciencia cuyo sabroso fruto recogeremos todos. Por eso, porque así lo hace es por lo que la cosecha va siendo generosa.

Canales que nos acerquen es lo que necesitamos y no arrecifes que nos separen. Canales por donde corran la fe cristiana, el repeto de Dios y el amor a nuestros semejantes.

—¡Que se siga sembrando y abonando el árbol de las conciencias, que se siga inyectando la savia saludable de la doctrina de Cristo así, como lo realiza el Párroco Anda, enseñando la doctrina y yendo a la cabeza de las filas con su ejemplo, surcándonos el camino con su virtud, en alto la bandera de la paz y encendida la antorcha de la fe. ¡Así es como se salvan las almas...!

Luisa Trelles Carbonell,
Terciaria Carmelita.

MEETING DE PROTESTA

NUEVITAS, mayo 4. DIARIO. Habana.—Esta noche efectuaron un meeting los dirigentes de los partidos Comunista, Unión Revolucionaria y Partido Revolucionario Cubano (Realista), para protestar del fallo del Tribunal Superior Electoral.

Juan Proenza,
Corresponsal.

NOTAS DE GUANE

Apreciables visitantes

Nos ha visitado la distinguida señora Marquesa de Argüelles, (ne) María Josefa Argüelles y Díaz Pimienta. Pasó dos días en el pueblo de sus mayores, hospedándose en su casa colonial, que conserva la Marquesa como reliquia de su antigua familia.

Muchos años hace, casi desde niña que no venía a Guane, pero no ha querido ausentarse para España sin revivir en su corazón recuerdos muy felices de días ya pasados que el alma evoca cuando tenemos tristezas tan hondas como las que ha sufrido por la horrible guerra española la excelente dama.

Hizo un rápido recorrido a sus fincas acompañada por su hermano Eliseo Argüelles y la bella señora Ana María Menocal viuda de Rabell.

Sin fiestas, pero con cariño y simpatías fué acogida su presencia por autoridades, amigos y familiares.

Reciban con estas líneas los distinguidos visitantes mi más afectuoso saludo.

Temporaditas

La familia del señor Joaquín Cuétara ya ha partido para la playa de «Ocean Beach», donde disfrutará de la temporada de baños.

Días agradables pasarán las linds Salvadora, Rosita y Olguita.

Grata permanencia.

—Han embarcado para la Habana donde estarán una larga temporada, la Srta. Dolores Fábregas y su sobrino Juan Francisco.

Felicidades en su paseo.

Un saludo

Muy cariñoso para las niñas Matilde y Carmen Campos Masens, y Olga Campos; y para la simpática María Antonio Moreno y Pérez, que ya está restablecida.

Obito

Esta sociedad ha lamentado sinceramente la muerte de la bondadosa señora Ursula Valdés de Benítez, por las múltiples virtudes que la adornaban.

La lloran sus hijos el Coronel Manuel Benítez, Jefe del Distrito de Pinar del Río y René y Nena están inconsolables; su viudo el Sr. Manuel Benítez González, pierde su compañera tan dulce como buena.

A todos mi pésame.

María C. Parra.
Cronista.

Abundantes lluvias en Calimete; frutos menores salvados

Las lluvias se han iniciado desde hace varios días, con ese motivo reina animación y alegría en todos los obreros y campesinos porque de esa manera les será fácil conseguir trabajo, para remediar en parte, la merma producida por la brevedad de la zafra. Los campos están preparados para las nuevas siembras, y el trabajador que libra el sustento de la tierra, bendice a la sabia y pródiga naturaleza, que mediante las aguas pluviales, les auxilia para el sustento de sus familiares. Estamos de plácemes por tan poderosa razón.

Gentil invitación

Acuso recibo primero de la llegada por conducto de la comisión que dirige los festejos en la villa de Colón, y después a la del distinguido amigo Angel Crucet, Alcalde Municipal de la maravillosa villa, ambas para disfrutar de las distintas diversiones y novedades que se realizaron en la «Feria Popular» durante los días 29, 30 de Abril y 1 de Mayo.

Colón vistará sus mejores galas durante las fiestas para recibir a los numerosos asistentes, que ávidos de alegría e impresiones gratas, participarán de la animación reinante.

Muy reconocido a tan marcada deferencia, reciban los Sres. de la Comisión de Fiestas conjuntamente con el Alcalde Municipal Sr. Crucet, por medio del DIARIO DE LA MARINA las más expresivas gracias.

Actividades Políticas

Dentro de las varias que conocemos, se destaca la del actual Alcalde Municipal Sr. Jacinto Ruiz Alvarez, posiblemente, uno de los mejores Administradores que tienen los Municipios de la provincia matancera, que será candidato al propio cargo, y así lo afirman, los que conocen plenamente su situación política electoral en el Término Municipal de Manguito, no solamente por el Conjunto Nacional Democrático, sino por otros sectores afines, que tiene en la municipalidad, a los cuales sirve constantemente, teniendo consistencia suficiente, para sumar los votos de los otros partidos. Próximamente el Mayor del Término lanzará un manifiesto de su meritoria labor que servirá de plataforma política demostrativa de todo cuanto ha realizado en beneficio del procomún.

GARCIA, corresponsal.

EVITO LA DESGRACIA LA HABIL MANIOBRA REALIZADA POR EL CHOFER; 5 PERSONAS HERIDAS

Una señora se enterró una chaveta de zapatero en el pecho. La Convención Nacional Estomatológica empezará el día 12. Se sembrará el Arbol de Confraternidad Dental

SANTA CLARA

LA PERICIA DEL DRIVER DE UN OMNIBUS EVITO UNA CATASTROFE

SANCTI SPIRITUS, mayo 4. DIARIO. Habana.—A las dos de la madrugada, al pasar por el puente Zaza, el ómnibus que conducía el driver Miguel Ruiz Hurtado, del que es conductor Pablo Jiménez, fué encerrado por un camión de transporte, de empresa desconocida, que se dirigía cargado para Camagüey.

A fin de evitar un terrible choque sobre el puente, el chofer Ruiz desvió el ómnibus hacia la baranda del mismo, evitando la catástrofe, siguiendo el camión su marcha. Resultaron heridos Lydia Ricardo Leiva, de Victoria de las Tunas; Leocadia Araujo viuda de Figueroa, de Santiago de Cuba; Miguel Perdomo García y Rosa Fernández Sierra, vecinos de Santos Suárez, en esta ciudad; Pablo Prado Jiménez, de Santa Clara, los que fueron asistidos en la Casa de Socorros de esta ciudad por el doctor Cancio y el practicante Galí. El ómnibus quedó todo roto en el lugar del suceso. La policía levantó el acta correspondiente, constituyéndose el Juzgado, reconociendo culpable al chofer del camión, que aún no ha sido detenido.

—Ha sido asistida en la Casa de Socorros de varias heridas que se infirió con una chaveta en el pecho, la señora Segunda Valdés Martín, de 26 años, blanca, casada, vecina de Cádiz 26, siendo asistida por el doctor Antonio María Cancio y el practicante Tulio Galí, siendo trasladada al Hospital. Manifestó que se encontraba aburrida de la vida. La policía actuó.

Serra Carbonell,
Corresponsal.

CAMAGUEY

ABSUELTO EL DOCTOR PARDO MACHADO EN LA CAUSA QUE SE LE SEGUIA POR FRAUDE

CAMAGUEY, mayo 4. DIARIO. Habana.—Se están haciendo grandes preparativos para conmemorar dignamente la fecha patriótica del 20 de mayo. El Cuartel Agramonte prepara un magnífico programa de fiestas que abarca todas las horas del día. Uno de sus números consistirá en la propaganda que hará, para recaudar fondos, el aviador cubano Juan Ríos Montenegro, que se propone llevar a cabo muy pronto su anunciado salto en avión Camagüey-Europa Central; entre los números del programa figurará una gran función en el Teatro Principal. Elementos artísticos de la capital vendrán a esta ciudad para tomar parte en dicha velada, que está patrocinada por el Jefe Militar de la Provincia, teniente coronel Desiderio Sánchez. El teniente coronel Sánchez embarcó hoy para esa capital, para gestionar se solucione de una vez, la caótica situación por que atraviesa el Hospital de esta ciudad.

ABSUELTO EL DOCTOR PARDO MACHADO

Se ha celebrado el juicio contra el doctor Octavio Pardo Machado, en causa que se le seguía por fraude y del cual resultó absuelto al retirar el fiscal la acusación. Más de treinta testigos declararon a favor del doctor Pardo Machado, que está siendo muy felicitado por haber quedado libre de ese proceso.

Hernández,
Corresponsal.

ORIENTE

LA CONVENCION NACIONAL ESTOMATOLOGICA

SANTIAGO DE CUBA, mayo 4. DIARIO. Habana.—Durante los días 12 al 18, se celebrará en esta ciudad la cuarta Convención Nacional Estomatológica. Hasta el día 8 recibirá la Comisión Organizadora las adhesiones de los dentistas. Entre los actos a celebrar, figura una Exposición Comercial de productos relacionados con esa rama científica. Serán declarados los excursionistas huéspedes de Honor por el Ayuntamiento y la sesión de apertura se celebrará en el palacio provincial.

En el Parque Heredia se sembrará el Arbol de la Confraternidad Dental. El Gobernador ofrecerá un ponche de honor. En el Círculo de Profesionales se celebrará una sesión científica. En el Hospital Provincial harán los trabajos de Clínica complementaria.

Depositarán ofrendas florales en el cementerio en la tumba de Martí y en la de los dentistas fallecidos.

En la última sesión se elegirá el Comité Ejecutivo del Colegio Estomatológico Nacional.

Otros actos se llevarán a cabo en honor de los convencionistas.

—Ha llegado a esta ciudad el aviador Juan Ríos Montenegro, de la Marina Constitucional.

—Esta tarde el Tribunal de Urgencia continuará la vista del juicio oral por gangsterismo contra Pedro Vázquez León y Waldo Aguilera, acusados de haber matado a garrotazos al septuagenario Diego Hernández González, en la finca «La Nueva Fortuna», en el término de Jiguaní, para quienes pide el fiscal pena de muerte por fusilamiento.

García,
Corresponsal.

DESDE VEGA ALTA

Aniversario patriótico

Diversos actos en conmemoración del 44 aniversario de la partida para los campos de la Revolución del General de Brigada del Ejército Libertador Dr. Juan Bruno Zayas y Alfonso se celebraron en esta localidad.

El día 25 del pasado abril en ocasión de celebrarse las fiestas patronales del pueblo, que conmemora la partida para la manigua del gran patriota Juan Bruno Zayas y Alfonso, se organizan, por iniciativa del Alcalde Municipal

LAS NACIONES SIGNATARIAS DEL PACTO AZUCARERO TRATAN DE CONJURAR LA ESCASEZ DEL PRODUC

BOLSA DE NUEVA YORK

COTIZACIONES AL CIERRE AYER

—A	
Amer Crys	8¾
Am Radiator	12⅛
Adams Expr	7⅝
Air Reducc	50
Alaska Jun	8⅜
Allied Chem	162
Allis Chal	34¼
Amer Can	87½
Am Car Fou	21¾
Am F Pow	2½
Amer Ice	2
Amer Inter	—
Amer Loco	18¼
Am P Light	4½
Amer Smel	41¾
Amer Sugar	21
A C Alcohol	—
Amer T and T	159
Am Tobac A	79⅞
Am Tobac B	82
Am W Works	9¾
Am Woolen	4⅛
Anaconda C	24
Atchison	28
Atlan Coast	18½
Atlan Ref	19¼
Ass D Goods	7¾
Auburn Auto	—
Aviat Cor	5½
Amer Metal	28
Armour and Co	4
—B	
Baldwin Lo	11⅛
Balt and Ohio	5⅛
Bendix Avi	22
Best and Co	—
Beth Steel	55½
Borden Co	19⅝
Briggs	20¾
Brook Man	11⅜
Butte Copp	2⅞
Byers A M	9
—C	
Can Pacif	3⅞
Curt W, «A»	25¾
Curt W, com	6⅛
Case T Mach	75¼
Columb Gas	6¼
C de Pasco	37
Ches and Ohio	32½
Chi R Islan	—
Chrysler	67⅜
Coca Cola	128
Col Carbon	81¼
Comm and Sout	1¼
Cons Gas	31½
Cons Oil	7⅝
Cont Can	36¾
Cont Oil	24¼
Corn Prod	57¾
Cont Motors	2¼
Cuba Co	—
Cub Amer S	4½
C Am Sug, p	64
Cmm-l Solv	10⅜
Chesapeake	—
Cruc Steel	29¼
Cons R Cuba	—
Canada Dry	14½
—D	
Del Hudson	16
Del and Lack	5⅛
D Aircraft	65⅞
Drug Inc	6
Dupont	143
—E	
East Kodak	149
El Auto Lit	29⅛
El Pow Lig	7⅝
Elec Bond	8
Erie (R R)	1½
—F	
Fox Film C	20⅜
Frep Texas	—
Foster Wh	17¼
Firestone	20¾
—G	
Gen Asphalt	13½
Gen Elec	34¾
Gen Foods	42¾
Gen Motors	44⅜
Guantánamo S	1⅛
Gillet Saf	6¼
Gimbel Bros	9⅜
Gold Dust	11¼
Goodrich R	16½
Goodyear	26½
Gen Bronze	3
Graham Page	⅞
Grambv	6
Great North	20
—H	
Homestake	64½
Houston Oil	6
Hudson Mot	5⅛
—I	
Illi Cent	11¾
Interb R T	6¾
Int Cement	46¼
Int Nickel	46¾
Inter Tel	6⅜
I Tel F S	6⅝
Illin Glas	55¾
—J	
Johns Mansv	72¾
—K	
Kroger Groc	24⅜
Kennecot	32⅛
—L	
Lambert Co	16½
Lgg Myers	104
Loew-s Inc	43
Loose Wiles	19½
Lorillard	23
Louisv Nas	—
Ludlum Stl	17
Lehman Cor	22¼
Liquid Carb	15½
—M	
Macy (R R)	37
Manati Sug	1⅝
Montgomeri	46⅝
Miss Pac, c	—
Miss Pac, p	1¼
Morris (Phi)	90
Murray Corp	5⅝
—N	
N Y Central	14¾
Nash-Kelvi	6¾
Nat-l Bisc	25⅞
Nat-l Dist	25⅜
Nat-l Dairy	15⅛
Nat-l P Li	7½
Nat-l Steel	60½
North Amer	21¾
N A Aviat-n	16⅛
Nort Pacif	8⅝
—O	
Ohio Oil	7⅛
Otis Elev	18¾
Otis Steel	9
—P	
Packard Mot	3⅝
Paramount	8⅛
Pennsylvann	18⅛
Pat Mines	—
PPetroleum	35¾
Pullman Co	26⅞
Pure Oil	7¾
Puerto Rico	20
—R	
Radio Corp	6½
Rep I Steel	15⅞
Reynolds	36½
—S	
Schen Dis	13¾
Safeway St	35⅛
Sears Roeb	68½
Shell Uni	11⅛
Simmons Co	22¾
Soc Vacuun	11⅞
St Paul, p	⅝
So Pacific	12⅝
South Ry	14½
Stan Brands	6
Stand Gas	3
Stan N J	46⅛
Stan Oil C	26¼
Stewart War	8½
Studebaker	6½
—T	
Texas Co	38¼
Texas Gulf	27⅞
Tinken Roll	38⅞
—U	
Union Carb	76
U Pacific	94
United Cor	2⅝
Uni Cor. pfd	34⅛
Unit Fruit	74½
U S Rubber	38¼
U Aircraft	37¼
U S Steel	47⅝
U S Inb Alc	15⅝
U Gas Corp	—
—V	
Vanadium	19¾
—W	
Warner Bros	4⅞
W Brothers	2⅜
West Union	18⅝
West Elec	92
Woolworth	44⅜
—Y	
Yellow-Tr	14⅝

TABACO

La «libre de pie» nueva de Partido, es la hoja más solicitada en estos días por los compradores que visitan el mercado local. Son los fabricantes del Norte quienes se interesan por ese tabaco.

García & Vega, de Tampa, habían registrado ciento veintitrés tercios, y la Cuba Tobacco Company, para Corral, Wodiska & Company, del mencionado centro manufacturero, compraron ochenta tercios. Noventa y dos más compraron luego los señores García & Vega.

Con destino a otros fabricantes de Tampa compraron Junco y Compañía, doscientos tercios de la misma «libre de pie» nueva de Partido. Y toda la que están escogiendo estos señores en sus talleres de Ceiba del Agua, la destinan a sus mismos clientes de Tampa.

Es solicitada también la «libre de pie» o «segunda capa» nueva de Vuelta Abajo»; pero de esta procedencia sólo han llegado pocos y pequeños lotes, de la escogida que hacen en Remates los señores Toraño y Compañía. Tenemos la impresión que muy pronto pasarán a terceras manos esos lotes.

Algunos fabricantes locales de cigarrillos siguen interesados en determinadas clases de Vuelta Abajo, como broncos y colas. Y también hay exportadores interesados en colas.

De esas clases han de verificarse pronto varios registros. Acaso los mayores sean en la próxima semana.

En los dos últimos días no se han recibido tercios ni pacas por los patios de los ferrocarriles.

CIERRE DE LOS VALORES EN LA BOLSA DE N. YORK

NUEVA YORK, mayo 4.—Debido principalmente a la influencia ejercida por ciertos factores técnicos, el mercado de valores registró nueva alza de precios durante el día de hoy, quedando el volumen de operaciones más o menos igual al de ayer. Sin embargo, la recuperación no fué tan amplia como la de ayer, y un buen número de emisiones no lograron mantener sus «altos», bajando por el contrario a los niveles anteriores de sus cierres. Muy poco estímulo se halló en las noticias recibidas de Europa, y aunque los mercados del extranjero parecieron estar preocupados por la inesperada renuncia del Comisario de Relaciones Exteriores del soviet ruso, M. Litvinov, hubo pocos indicios de que el acontecimiento haya tenido efecto alguno en este país. Las noticias de índole doméstica fueron algo contradictorias, contándose entre las malas el fracaso de la conferencia entre las empresas operadoras de minas y sus obreros en busca de un acuerdo que pusiera fin a la huelga actual; y nuevos problemas obreros en una de las principales factorías automovilísticas. Por otra parte, el volumen de carros de flete indicó un avance mejor que lo que de acuerdo con la época del año era de esperarse. En conjunto, el apoyo de las noticias del día no parece que fué lo suficientemente favorable para que produjera un avance interrumpido de los niveles actuales, y parece justificado continuar adquiriendo valores selectos aprovechando para ello los momentos débiles por ahora. — JFK — Thomson and McKinnon.

MERCADO DE ALGODON

Cierre de ayer en New York:

Marzo	8.53
Mayo	8.26
Julio	7.74
Octubre	7.58
Diciembre	7.56

PROMEDIOS DEL CIERRE DE LA BOLSA DE NUEVA YORK

Por DOW JONES CO.
NUEVA YORK, Mayo 4

	Abre	Máx.	Mínimo	Cierre		
30 industriales	131.84	133.24	131.30	131.86	baja	.44
20 ferroviarias	26.80	27.21	26.72	26.93	alza	.27
15 Serv. Públ.	22.97	23.4-	22.93	23.18	alza	.14
40 Bonos			—	88 45	alza	.17

PRECIO PROMEDIO DE LOS AZUCARES DURANTE LA 2a. QUINCENA DEL ULTIMO MES

Precio promedio oficial en almacen, alcanzado por la libra de azucar, en moneda nacional, para la segunda quincena y mes de abril de 1939, obtenido por el procedimiento señalado en el Reglamento puesto en vigor por el Decreto Presidencial número 887 de abril de 1936 y sus modificaciones.

Promedios de la segunda quincena de abril de 1939

Mariel	1.504825
Habana	1.520210
Matanzas	1.504825
Cárdenas	1.504825
Sagua	1.504825
Caibarién	1.489441
Cienfuegos	1.498351
Casilda	1.482197
Tunas de Zaza	1.488351
Puerto Tarafa	1.517710
Pastelillo	1.517710
Manati	1.520210
Puerto Padre	1.520210
Banes	1.520210
Antilla	1.520210
Manzanillo	1.488351
Santiago de Cuba	1.514813
Guantánamo	1.497582

Promedios del mes de abril de 1939

Mariel	1.475086
Habana	1.490471
Matanzas	1.475086
Cárdenas	1.475086
Sagua	1.475086
Caibarién	1.453702
Cienfuegos	1.466542
Casilda	1.430358
Tunas de Zaza	.455542
Puerto Tarafa	1.487971
Pastelillo	1.487971
Manati	1.490471
Puerto Padre	1.490471
Banes	1.490471
Antilla	1.490471
Manzanillo	1.456542
Santiago de Cuba	1.482004
Guantánamo	1.465773

NOTA: De estos precios promedios oficiales del azúcar, ya están deducidos los impuestos de diez, ocho y nueve centavos, establecidos por las Leyes de 1o. de julio de 1920, 30 de noviembre de 1930 y 30 de diciembre de 1936, respectivamente.— La Habana, Mayo 4 de 1939.

Dirección de Industrias,
Negociado de Asuntos Azucareros.

VALORES

El mercado de valores, se mantuvo ayer en una zona de completa calma por la falta de factores naturales que impulsan las actividades. Sin embargo, algunas emisiones, especialmente las que sirven de guía a los operadores, no contaron con la estabilidad del día anterior. Entre esos valores se encuentran los bonos de 1977 y las Obligaciones Oro del Tesoro. El bono reportó pequeña pérdida, no obstante el haberse operado en un total de $40,000. Las Obligaciones Oro sufrieron pérdidas de mayores fracciones sin que esto fuese provocado, pues sólo se debió a la escasez de compradores.

La acción de los anteriores valores, fué contrarrestada en parte por la firmeza de las preferidas de la Cuban Telephone, que se vieron favorecidas por la demanda ante los próximos dividendos a repartir y que según noticias llegadas a la Bolsa, en la próxima semana la compañía comenzará el pago de esos dividendos, tanto para los accionistas que aprobaron el plán, como para aquéllos que ya han depositado sus acciones de acuerdo con el plazo que vence el próximo día 15.

Con precios fuertes se cotizaron los bonos exclusivamente de renta.

Las otras acciones, tanto las de servicios públicos como las industriales, actuaron sostenidas.

Otras operaciones se realizaron en las otras emisiones de la República, así como en Obligaciones Oro con 4 y 7 cupones y en acciones de varias clases.

Bonos Sustraídos

La Secretaría de Hacienda comunicó ayer a la Bolsa de la Habana, que los bonos sustraídos de la Zona Fiscal de Occidente, ascienden a la cantidad de $600, valor nominal en bonos de la República de Cuba. Deuda Exterior 1977, al 4 y medio por ciento, cuyos bonos corresponden a los siguientes números: 1,539, 1540, 1632, 1633, 1864, y 1865, todos de la denominación de $100.00 cada uno.

Cotizaciones

COTIZACION DE LA LIBRA

La libra esterlina se cotizó ayer al cierre del Mercado local a $4.68¼.

COTIZACION DE LA PESETA

La peseta española se cotizó ayer, al cierre del Mercado local, nominal.

COTIZACION DEL FRANCO

El franco francés se cotizó ayer en el Mercado local, a razón de 37 66 por dólar.

LOS CANJES DE CUOTAS DE AZUCAR EN LA BOLSA

Los canjes de certificados de identidad, de las cuotas azucareras, fueron cotizados ayer en la Bolsa de la Habana, de la manera siguiente:

Libre por mundial	0.43	0.45
Libre por retenido	0.11	0 13
Retenido por mundial	0.32	0 34
Mundial por local	0.56	0.58

Bonos de Cuba

Cierre en New York:

Speyer 5%	100⅛	—
Speyer 4½	98	101
Morgan 5%	103⅛	—
Morgan 5½	100½	105
Obras Públicas 5½	67¼	68½
Cuba Railroad 5	35⅛	37
Cuba Railroad 7½	40⅛	[illegible]
Cuba 4½ 1977	52¾	53¼
Cuba Northen 5	31½	32⅞
Manati Sug. 4½	—	—
Cuban Telephone 7½	107⅛	107⅝
Warren Bros 6	41½	42½

BOSTON SURETY COMPANY, S. A.
GARANTIA EN BONOS DE LA REPUBLICA
FIANZAS EN GENERAL
MANZANA DE GOMEZ, DEPARTAMENTOS 365-368.—HABANA
TELEFONOS: A-6204 Y M-2517.
CABLE: AVIEITES. TELEGRAFO: BOSCO.

NO PUEDE INGRESAR EN FIRME UN DEPOSITO POR INTERPONER UN RECURSO

La Cámara de Comercio de la República de Cuba, evacuando consulta formulada por una firma asociada, ha informado por medio de su Departamento Legal, que en todos los casos en que las leyes y reglamentos fiscales vigentes exigen el ingreso en firme como condición previa a la interposición de recursos, se exigirá únicamente el ingreso a depósito, según lo dispuesto en el artículo II del Decreto Ley 811 de abril 4 de 1936.

La entidad mercantil referida ha formulado su consulta por habérsele notificado que el Administrador de la Aduana de Nuevitas ha recibido ordenes de ingresar en firme las cantidades que tiene depositadas la firma consultante a las resultas de un recurso relacionado con la nueva tarifa de practicaje de ese puerto.

El letrado de la Cámara de Comercio de la República de Cuba, doctor Ricardo Morán, después de señalar en su informe lo que determina el artículo II del Decreto Ley 811 de 1936, antes referido, expresa que en su virtud, le están vedado al señor Administrador de la Aduana de Nuevitas convertir en igreso en firme el depósito que tiene constituido dicha entidad consultante, y si esto hace —termina diciendo el letrado informante— su incumplimiento flagrante de la disposición legal señalada constituye una prevaricación.

COTIZACIONES DE LA BOLSA DEL AZUCAR EN NEW YORK

NUEVA YORK, mayo 4. — (Por el hilo directo de Luis Mendoza y Compañía):

CONTRATO NO. 3

Meses	Abre	Max.	Min.	Cierre
May.	1.98	1.98	1.98	1.97
Jul.	2.03	2.04	2.03	2 02
Sept.	2.08	2.08	2.08	2.07
Nov.	—	—	—	2.13
		1940		
Ene.	2.03	2.03	2.03	2.03
Mar.	2.05	2.05	2.05	2.05

CONTRATO NO. 4

Meses	Abre	Max.	Min.	Cierre
		1939		
Jul.	147½	148½	144	148
Sept.	125½	126½	125	124½
Dic.	123	124	123	122½
		1940		
Mar.	123	—	—	122½
May.	123	123½	123	122½
Jul.	—	—	—	—

APRECIACIONES DEL MERCADO DE AZUCAR

MAYO 4 DE 1939

	Ant.	Hoy
Costo y Flete		
Pronto embarque a EE. UU.	2.06	2.05
Fleté	0.15	0.15
Libre a Bordo— Pago Inmediato		
EE. UU. Cuota libre	1 90	1.90
EE. UU. Cuota Retenida 1940	1.78	1.78
Cuota Mundial libre	1.47	1.47
Cuota Mundial Especiales y reserva	1.24	1.22
Cuota local — Ex-Almacén	0.02	0.90
Todas las cuotas	1.63½	1.63

(Esta apreciación es de Luis Mendoza y Compañía.)

CAMBIOS

Tipos de venta al cierre ayer en Bancos de esta capital:

Nueva York, cable	1-10P.
Nueva York, vista	1-10P.
Londres, cable	4.68¼
Londres, vista	4.68
Paris, cable	2.65½
Paris, vista	2.65
Madrid, cable	Nominal
Madrid vista	Nominal
Italia, cable	5.28½
Italia, vista	5.28
Toronto, cable	-¼%D
Toronto vista	5|16%D
Alemania, cable	40.17
Alemania, vista	40.16
Belgica, cable	17.05
Belgica, vista	17.03
Suiza cable	22.50
Suiza, vista	22.49
Hong Kong, cable	28.85
Hong Kong, vista	28.80
Amsterdam, cable	53.50
Amsterdam vista	53.40
Buenos Aires, cable	23.40
Buenos Aires, vista	23.35
Japón cable	27 50
Suecia, cable	24.30

MERCADO DE SEDA

Cierre ayer en New York:

Mayo	252
Junio	242
Julio	229½
Septiembre	214½

EL ORO Y LA PLATA

Cotizaciones al cierre ayer en la Bolsa de la Habana.

Plata contra billete americano	96¼	96¾
Oro acuñado contra billete americano	155	159

MERCADO DE CAFE

Cierre ayer en New York:

Mayo	4.95
Julio	4.19
Septiembre	4.13
Diciembre	4.21
Marzo	4.21

DESCENSO EN LA COMPRA DE MAQUINAS DE COSER

Se ha notado en los dos primeros meses de este año, un fuerte descenso en las compras de Cuba de Máquinas de Coser, de las que sólo aparecen haber entrado de Estados Unidos 70 unidades, contra 1,952 en iguales meses del año anterior.

Según una comparación estadística de la revista «Cuba Económica y Financiera», basada en cifras de Washington, estas importaciones en los dos meses primeros de los últimos 6 años han sido a saber:

Enero-Febrero	Unidades	Valor
1934	13	$ 1,291
1935	713	29,658
1936	846	36,359
1937	671	28,045
1938	1,952	80,480
1939	70	7,998

MERCADO DE GRANOS

Cierre ayer en Chicago:

Avena:	
Mayo	32½
Diciembre	30⅝
Julio	29⅜
Centeno:	
Diciembre	43⅝
Mayo	45½
Julio	46¾
Maíz:	
Diciembre	49
Mayo	50⅜
Julio	51¾
Trigo:	
Diciembre	74⅞
Mayo	73½
Julio	73⅜
Trigo de Winnipeg:	
Mayo	65⅝
Julio	66½
Octubre	67½

ACCIONES DE LOS BANCOS

Cierre ayer en New York:

Royal B. of Canad	191
Guaranty Trust	240
New York Trust	99
Chase National Bank	32⅛
National City Bank	24⅝
Public National Bank	27½
Manufacturers Trust	38
Irving Trust	10¼
Corn Exchange Bank	53¾
Chemical Trust	46¼
Bankers Trust	52¼
First National of N. Y.	1.685
Bank of Manhattan	17⅛
Central Hannover	91¼
First Nat. Boston	41
First Boston Corp.	15¾
Continental Ban	13⅛

MERCADO DE METALES

Cierre ayer en New York:

Cobre	10.14
Plomo	4.75
Estaño	49.30
Nickel	0.35
Zinc	4.84
Manganeso	0.40

BOLSA DE LA HABANA

COTIZACIONES AL CIERRE AYER

COTIZACION OFICIAL

Bonos y Obligaciones República de Cuba

	Comp.	Vend.
Sepeyer 1904-1944	102	109
Deuda nt. 1905	89½	93¼
Cuba 1909-1949	100	—
Morgan 1914-1949	102	—
Morgan 1923-1953	103	105
O. Públicas 1930-1945	67¾	68½
Cuba 1937-1977	54¾	55¼
Obgs. oro con 9 cupones	42	—
Obgs. oro con 7 cupones	36	—
Obgs. oro con 7 cupones	35	37
Azúcar 1930-1940	101	—
Ayunt. Habana 2a. Hip.	80	—
Centro Asturiano	40	—
Banco Territorial S B	24	40
Cervecera	41	—
Cerv. Obgs. no Hip.	14	19
Gas	104	—
Hav. Elec. Cons.	36	—
Havana Electric, Debentures Obgs. no Hip.	30	—
Mercados de Abasto y Consumo 1a. Hip.	40	—
Nueva F. de Hielo	104½	—
Papelera Serie B	40	—
Teléfonos	88¾	92
Unidos	6	—
Obgs. no Hip. Cia. Inversiones y Fom. S. A.	—	—

Acciones

	Comp.	Vend.
Banco Territorial	5	20
Banco Terr. Bnfs.	⅛	—
Cervecera	20	31
F. C. Cons. de Cuba P.	104	—
Cuba R. R.	3½	—
Fibras y Jarcia	—	—
H. E. Utilities Co. P. 6%	33	35
H. E. Utilities Co. P. 5%	6	8
H E. Railway Co. P.	¼	—
H. E. Railway Co.	⅛	⅜
Jarcia, P.	40	65
Jarcia, C	3½	—
Licorera de Cuba	—	—
Mercantil, La (Seg.)	137	202
Metropolitan Auto	100	—
Naviera P.	11	18
Naviera C.	1⅝	2¾
Nueva F. de Hielo	124	150
N. F. de Hielo Bnfs.	30	40
Pesca P	—	—
Pesca, C	—	—
Teléfono P	61	80
Teléfono C	5	—
Unidos	1	1⅝
Unión Oil	3	5
Ira. Papelera Cubana	10	—
Cédulas Primera Papelera Cubana, 8%. (En circulación $500,000)	—	—

COTIZACION A TERMINO

Ayer a las 3 y 30 p. m.
Entregas: días 15 y último de mes

Bonos y Obligaciones República de Cuba

	Comp.	Vend.
Speyer 5%	102	109
Deuda Int.	91	94
Speyer 4½%	100	106
Morgan 5%	104½	109
Morgan 5½%	103¾	105
O. Públicas 1945	67¾	68½
Cuba 4½ 1977	55⅛	55½
Obgs. oro con 9 cupones	42	—
Obgs. oro con 7 cupones	37½	39
Obgs. oro con 4 cupones	36	37
Azúcar	101	105
Ayuntamiento 2a.	80	—
Centro Asturiano	40	—
Cerv. Int.	42	52
Cerv. Int. Obgs. no Hip.	14	19
Gas y Electricidad	103	—
Hav. Elec. Ry. Co	37	—
Havana Electric Railway Co. Obgs. no Hip.	¾	—
Nueva F. de Hielo	104	—
Papelera Cubana S. B.	60	—
Cuban Telephone Co.	89	92
Unidos	5	—
Fomento	—	—

Acciones

	Comp.	Vend.
Cervecera Int.	22	32
F. C. Cons. Prfs.	2	—
Cuba Railroad Prfs.	4	—
H. E. Utilities Prfs.	33¾	35
H. E. Utilities Pretes	6	7¼
Hav. Elec. Ry. Co. Prfs.	¼	—
Jarcia Prfs.	40	65
Jarcia, Cms	3½	—
Licorera de Cuba	1	—
Naviera Prfs.	11	—
Naviera Cms.	1½	3
Nueva F. de Hielo	127	141
N. F. de Hielo Bnfs.	31	36
Teléfonos Prfs.	60	68
Ferrocarriles Unidos	1¼	2⅜
Unión Oil Co	3½	5
Teléf. Cms.	5	—

COTIZACION LIBRE

	Comp.	Vend.
Int. Tel. Conv. 4½%	95	—
nt. Tel. 5% 1955	60	—
Cuba el. Co. 7½%	107	—
Cuba R. R. 5% 1952	35	40
Cuba R. R. 6%	33	40
Cuba R. R. 7½% 1936	41	48
Nort. de Cuba 5½% 1942	32	36
Manati Sug. 5½ 1942	27	—
Vertientes Sug 7% 1942	7	-
C. Gallego 6% 1975	—	—
V. Tennis 3% 1949	2	—
Pro A. Musical 7%	40	—
Casino Español 6%	52	—
Warren Brithers	30	—

Acciones

	Comp.	Vend.
nt. Tel. and Tel.	6	—
Cia. Cubana E. P. $6.00	20	—
Cuban Ame. Sug. P.	55	—
Cuban Ame. Sug. C.	3½	—
uba Co. Cms.	—	—
Aux. Marit. (Suscrip)	6	10
Seg. La om. (Suscrip)	—	—
Seguros El Comercio	100	—
Central Violeta	—	—
Guantánamo P.	—	—
Guantánamo Cms.	—	—
Cia. Litográfica Prfs.	—	—
Litográfica Cms.	—	—

Marcas y Patentes

He aquí la relación de solicitudes de inscripción presentada en la Secretaría de Comercio con fecha 28 de abril último:

Llave del Horno (marca) para distinguir, alimentos e ingredientes para alimentos, solicitada por el Agente Oficial J. García Ordóñez, a nombre de Russell, Miller Milling Company, establecido en el Estado de Minnesota, Estados Unidos de América.

Patente de Invención por nuevos óxidos arilarsínicos y procedimiento para su preparación, solicitada por el Agente Oficial J. García Ordóñez, a nombre de Walter Herrmann p Friedrich Hampe, establecido en Alemania.

Hepafen (marca) para distinguir productos y preparaciones farmacéuticas, solicitada por el Agente Oficial Manuel Lloret, a nombre de Anselmo M. Barreto y Pérez, establecido en esta ciudad.

La Flor de Tibes, (marca) para distinguir café, solicitada por el Agente Oficial Ricardo Moré a nombre de La Flor de Tibes S. A. establecida en esta ciudad.

Pilón (marca) para distinguir café, crudo, tostado y molido, solicitada por el Agente Oficial Ricardo Moré, a nombre de La Flor de Tibes S. A. establecida en esta ciudad.

Extasis (marca) para distinguir esenciar, lociones, aguas de colonias, polvos, etc. socilitada por Ignacio G. Valladares y Suáárez, establecido en esta ciudad.

Sociedad Mercantil de Representaciones (marca) para distinguir proel Agente Oficial Pablo J. Oliva, a ductos farmacéuticos, solicitada por nombre de Sociedad Mercantil de Representaciones S. A. establecida en esta ciudad.

El Pintor (marca) para distiguir colores y pinturas de todas clases, solicitada por el Agente Oficial Pablo J. Oliva, a nombre de National Lead Company S. A. establecida en New York, Estados Unidos de América.

Los Muñecos (marca) para distinguir, quemadores para gas, cocinas, económicas, hornos, incubadoras etc, solicitada por el Agente Oficial Félix Rosseau, a nombre de J. A. Henckels, establecido en Soligen, Alemania.

Los Muñecos (marca) para distinguir medias de goma, guantes de goma, bolsas para agua, etc. solicitada por el Agente Oficial Félix Rosseau, a nombre de J. A. Henckels, establecido en Alemania.

Los Muñecos (marca) para distinguir hierro, en bruto, hierro p acero en barras, bloques, lingotes, placas, etc. solicitada por el Agente Oficial Félix Rousseau a nombre de J. A. Henckels, establecido en Alemania.

Bobak (marca)para distinguir vinos, ron, cremas, elixir, solicitada por el Agente Oficial César A. Márquez Massino, a nombre de Alberto G. Bobak, establecido en Guanabacoa.

Pantamine (marca) para distinguir productos farmacénticos y biológicos, solicitada por el Agente Oficial Orlando Alonso, a nombre de Timothee Touzet establecido en esta ciudad.

Passidenal (marca) para distinguir productos farmacéuticos, solicitada por el Agente Oficial Orlando Alonso, a nombre de Timothee Touzet, establecido en esta ciudad.

Fares (rótulo de establecimiento) para sus negocios de tintorería, solicitada por el Agente Oficial Carlos Gárate Bru, a nombre de José Abraldes Fares, establecido en esta ciudad.

Iodarsolo (marca) para distinguir productos farmacéuticos destinados a la anemia, clorosis etc. solicitada por el Agente Oficial Carlos Gárate Bru a nombre de Laboratorio Químico Farmacéutico V. Baldacci de pisa, establecido en Italia.

Jockey Dry (marca) para distinguir gaseosas, refrescos, ginger-ale y aguas de mesa, solicitada por el Agente Oficial Carlos Gárate Bru a nombre de Agua San Agustín S. A. establecida en Guanabacoa.

Relación de solicitudes de marcas presentadas en la Secretaría de Comercio con fecha 3 del actual:

Yodelsa (marca) para distinguir un preparado farmacéutico tónico reconstituyente solicitada por Laboratorio doctor Domingo Plasencia S. A. establecido en esta ciudad.

Patente de Invención, un aparato mecánico anunciador múltiple automático accionado por dispositivo eléctrico o por fuerza motorizada por el aire solicitada por Francisco Ferrer Díaz vecino de esta ciudad.

The Ultra Shoes (marca) para distinguir calzado para señoras, caballeros y niños de todas clases, solicitada por Jesús Rodríguez establecido en esta ciudad.

Biuty (marca) para distinguir perfumes solicitada por Ramón Pis establecidos en esta ciudad.

Tres Estrellas (marca) para distinguir jabones de todas clases corriente, solicitada por el Agente Oficial Manuel Lloret a nombre de Sabatés S. A. establecidos en esta ciudad.

Modelo Industrial, consistente en un frasco de loza, vidrio o cristal de forma semi-circular con dos salientes en ambas caras formados del mismo material y en forma también semi-circular para envasar perfumes solicitada por el Agente Oficial Manuel Lloret a nombre de Perfumería Sayco S. A. establecidos en esta ciudad.

Modelo Industrial, sistema de caja metálica con procedimiento de bisagra en la tapa socilitada por Ramón González establecido en esta ciudad.

GANADO

Precios que pagan compradores entregado el ganado en esta capital, según información de los Mataderos:

LOS PRECIOS DE LA CARNE

	Ctvs. Libra
Vacuno, de 3¼ a	2½
Lanar de 3 a	3½

Precios del ganado porcino

De 100 lbs a 125 lbs de 4½ a 5 cts
De 125 lbs a 150 lbs de 5 a 5¼ cts
De 150 lbs a 175 lbs de 5¼ a 5½ cts
De 175 lbs a 200 lbs de 5½ a 6 cts

LOS PRECIOS DE LA CARNE

En los mataderos de esta capital rigen los siguientes precios:

	Ctvs. Kilo
Vacuno de 12 a	14
Cerda de 25 a	30
Lanar de 20 a	25

MATADERO DE LUYANO

Se sacrificaron ayer en el Matadero de Luyanó:

	Cabezas
Vacuno	77
Cerda	24
Lanar	—

MATADERO INDUSTRIAL

Se sacrificaron ayer en el Matadero Industrial.

	Cabezas
Vacuno	164
Cerda	87
Lanar	30

CARROS ENTRADOS

Llegaron 12 carros de Ermita con ganado vacauno para el Matadero de Luyanó.

CAMBIOS EN NEW YORK

Cierre ayer en New York:

Libra Esterlina	4.68¾
Francos	2.65
Pesetas	11¼

MERCADO DE MANTECA

Cierre ayer en Chicago:

Mayo	672
Julio	685
Granel	597

MERCADO DE PIELES

Cierre ayer en New York:

Junio	10.40
Septiembre	10.77
Diciembre	11.14
Marzo	11.46

MERCADO DE LIVERPOOL

LIVERPOOL, mayo 4.—El mercado de trigos debió de abrir a ⅛ de punto

ROTARIOS Y LEONES PINARENOS EN SESION CONJUNTA, PIDIERON QUE SE MEJORE EL HOSPITAL

Fué con ocasión de conmemorar el décimo cuarto aniversario de constitución del Club de la rueda dentada en Occidente. Homenaje a los fundadores. Selecta y nutrida la concurrencia

PINAR DEL RIO, mayo 3. DIARIO.—Habana. En los salones del Hotel Globo de esta capital se celebró anoche la sesión conjunta del Club Rotario y Leones, para conmemorar el décimo cuarto aniversario de la fundación del rotarismo en nuestra Provincia.

Al acto, que resultó grandioso y animado, asistieron los socios fundadores del Rotary, las autoridades locales, invitados y miembros de la Prensa local y nacional. A los ocho y media dió comienzo la comida y en la presidencia se encontraban el Presidente del Club Rotario, señor Francisco María Pérez de la Vega y el Presidente de los Leones doctor Enrique Gils Rodríguez, así como los doctores León Cuervo Rubio, Director del Hospital Civil; Miguel Pérez Arias, Fiscal de la Audiencia, y Nicolás Carasa Laviña, electo recientemente para continuar al frente de los destinos de la prestigiosa entidad rotaria durante el nuevo período que se iniciará el próximo mes de julio.

En otras mesas se encontraban los distinguidos rotarios doctores José Fernández Piloto y su esposa María del Carmen Cañamero; Pedro Valdés Blanco y su esposa María Antonia Rodríguez; los señores Ernesto Bernal Trinchería, Modesto García, Samuel Danón, Carlos F. Mendoza, y señora Aurora Castilla de Mendoza; Armando Aguilar, Sixto Ferro Martínez, Juan Pérez Valdés, Antonio Monteserín, Jacobo S. Villalba, Miguel Peredo, Manuel R. Cueto y señora Herminia Diana de Cueto; Gabriel Pavón y señora Herminia Pérez de Pavón; Pedro Hermida, doctor Maximino Nodarse y señora Eloísa del Castillo de Nodarse; Angel Camoira y la señora Hilda Rigual del doctor Carasa.

Entre los Leones estaban: los doctores Enrique Gils, Pérez Arias, Efrén Fernández Gubieda, doctor Arturo de la Torre y señora Zilia Cuervo de la Torre; Raimundo Ubieta y Luis A. Collado y su gentil esposa; Francisco Canosa Crespo, Daniel Portilla, Pablo Pérez y señora Josefina Cano de Pérez; Emilio Sabat y señora María Genó de Sabat; Miguel Bengochea y señora Dulce María Valdés de Bengochea; Alfredo Fernández y Julián Lorenzo Pérez Ramos.

También anotamos los nombres de los siguientes invitados: doctor Alfredo Roig Junco, Pedro Menéndez, Manuel Darias, José y Arsenio Bringas, Angel López Ulloa, Antonio Geada, Juan José Herrera, doctor Jorge Cowley y la señora Ana Ginesta de Darias.

El menú servido por el Hotel Globo, fué exquisito por lo que se aplaudió a su propietario señor Pavón, quien siempre se multiplica en atenciones para con el público.

En defensa del Hospital Civil

Al dar comienzo los discursos, el doctor Gils, quien por unanimidad presidía la sesión conjunta, anunció que hablaría en nombre del Club de los Leones su joven y valioso Secretario doctor Efren Fernández Gubieda. Este pronunció una breve, pero interesante oración sobre los fines principales de la institución a que pertenece y tuvo frases de reconocimiento para los rotarios pinareños ante la gentileza tenida para con ellos. Le siguió después el doctor Pedro Valdés Blanco. Ostentaba la representación del Rotary. Expresó los buenos deseos de esa entidad y habló sobre la necesidad de trabajar unidos en bien de la sociedad y de los hombres todos. El discurso del doctor Valdés Blanco fué admirable por sus conceptos y fundamentales convicciones acerca de la generosidad del ideal rotario que fundara en Chicago, en 1905, el señor Paul Harrys y que hoy se encuentra difundido por todas las naciones del mundo.

Después le tocó el turno al doctor León Cuervo Rubio, Como Director del Hospital Civil de esta Provincia y como invitado expresamente para ello, habló sobre las grandes necesidades del citado centro benéfico. Pronunció una brillante conferencia científica, a través de la cual se refirió al estado lamentable de Vueltabajo en todos los órdenes y sobre todo en lo que al sanitario se refiere. Dijo que cualquier provincia de Cuba tenía varios hospitales con una consignación dos veces mayores que la que cuenta el hospital civil de nuestra región. Reveló aspectos dolorosos sobre la propagación de la Peste Blanca en nuestro término y dijo que estos infelices enfermos por falta de camas y de recursos en el hospital, deambulaban por las calles y paseos de Pinar del Río, infectando al resto de la población. Pidió un poco de mayor atención para los caídos. Expuso la conveniencia y necesidad imperiosa de construir un sanatorio antituberculoso en esta provincia y terminó aconsejando una acción conjunta de todos los pinareños, a fin de lograr las mejoras sanitarias que Occidente requiere por el número crecido de su población enferma de diversos males que en cualquier oportunidad pueden trasmitirse a personas no contaminadas.

El doctor Arturo de la Torre habló en la forma chistosa y simpática que en él es ya proverbial. Mereció una nutrida salva de aplausos y felicitaciones por sus palabras expresivas y regocijantes al propio tiempo.

Un recuerdo cariñoso para Don Silvestre Girbal

El resumen del acto estuvo a cargo del doctor Miguel Pérez Arias, Fiscal de la Audiencia y figura distinguida de la intelectualidad vueltabajera. Comenzó citando el nombre prestigioso de Don Silvestre Girbal, como socio fundador del Club Rotario de Pinar del Río, y dijo que no se podía hablar en una sesión de esa índole sin citar el nombre de figura tan venerada, tan simpática y tan querida en la sociedad pinareña. Todos los presentes le tributaron una prolongada ovación al citado rotario que por motivos de salud se vió impedido de asistir al acto.

De la actuación plausible y generosa de Don Silvestre, tanto dentro como fuera del rotarismo, dijo el doctor Pérez Arias muchas cosas. Hizo justicia a quien no ha dejado nunca de sentirse rotario, de sentirse vueltabajero y de sentirse un hombre de bien, acogedor entusiasta de cualquier iniciativa fecunda y beneficiosa en el orden colectivo. En el décimo cuarto aniversario del Club Rotario de esta capital, era imposible que no se rindiera a Don Silvestre Girbal el homenaje cariñoso del afecto y la simpatía personal. Por eso mereció tantos aplausos el recuerdo que para él tuvo el doctor Pérez Arias.

No finalizó su discurso el distinguido orador, sin antes comentar las palabras del doctor Cuervo sobre las deficiencias del Hospital Civil. Expuso que había presenciado en aquel centro de beneficencia cuadros lastimosísimos, no obstante los esfuerzos personales de su Director y de cuantos con él colaboran en la obra humanitaria de brindarle algún consuelo a los desheredados de la fortuna. Dijo que era imprescindible de todo punto obtener las mejoras que señalaba el doctor Cuervo, para librar a la sociedad pinareña del peligro que entraña la propagación de males tan mortíferos como la tuberculosis, etc.

La sesión terminó poco antes de las once de la noche, cuando el Presidente dió el acostumbrado toque de campana. Y así se cerró una jornada más del rotarismo pinareño.

Guillermo RODRIGUEZ.

Un aspecto de la sesión-almuerzo que celebraron conjuntamente el día dos del actual, en la capital de Pinar del Río, el Club de Leones y el Rotario.

CRUCIGRAMAS

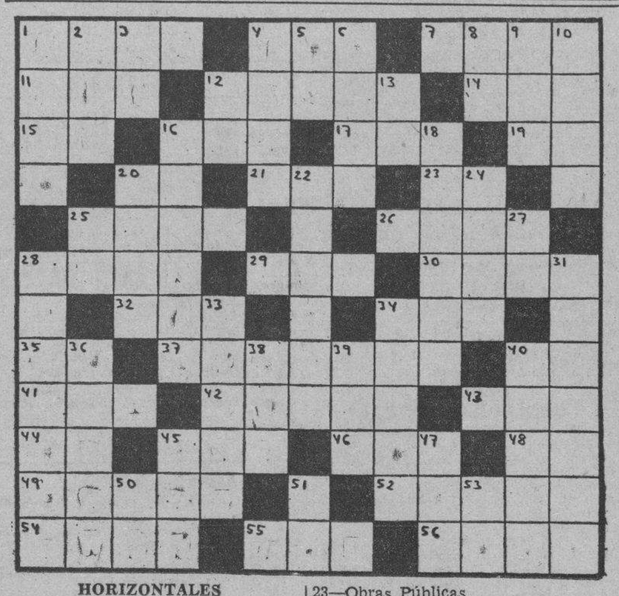

HORIZONTALES

1—Río de Africa.
4—Flor.
7—Río de Francia.
11—Epoca.
12—Río de la Argentina.
14—Verbo sustantivo y auxiliar.
15—Interjección.
16—Oasis del Sahara central.
17—Sobrino de Abraham.
19—Escuché.
20—Preparación inseparable.
21—Papagayo grande.
23—Obras Públicas.
25—Príncipe o caudillo árabe.
26—Alero de tejado.
28—Medida de longitud (pl).
29—Primer rey cristiano de Hungría.
30—Marcharán.
32—Río de Galicia.
34—Nombre de letra.
35—Antes de Cristo.
37—Ave de corral.
40—Antes meridiano.
41—Isla británica del Mar de Irlanda.
42—Hembra del león.
43—Prefijo que significa tres.
44—Estado Mayor.
45—Cada una de las doce partes en que se divide al año.
46—Ave trepadora que habita en el Brasil, las Guayanas y México.
48—En (en inglés).
49—Donaría.
54—Célebre rabino de Babilonia.
55—Río de la Siberia.
56—Juguete (pl).

VERTICALES

1—Limpio y puro.
2—Cólera.
3—Artículo.
4—Estado de Venezuela.
5—Número romano.
6—Sin nadie.
8—Existe.
9—Exite.
10—Composición musical para ser cantada por una sola persona.
12—Letra del alfabeto griego.
13—Negación.
16—Joven sunamita a quien david tomó por esposa.
18—Pico nevado de los Andes de Colombia.
20—Dueñas.
22—Nombre del pétalo superior de la corola de las orquídeas.
24—Cirujano francés.
25—Preposición.
27—Dios del Sol.
28—Paseo con álamos.
31—Lista de nombres (pl).
33—Casta, linaje.
34—Persona muy pequeña.
36—Lecho (pl).
38—Variante (pl)
39—Rey de Wessex en la heptarquía sajona, desde 689 a 726.
40—Seco, estéril.
45—Rey de los suevos, hijo y sucesor de Teodomiro.
47—Aire popular de las islas Canarias
50—Nota musical.
51—Río de Italia.
53—Terminación de infinitivo.

A. L. G.

Solución al Crucigrama anterior

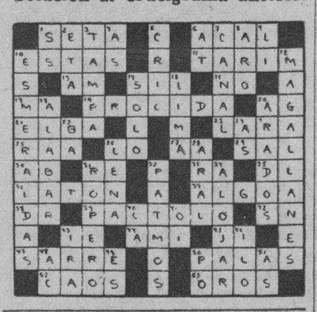

LA PATRULLA POLICIACA

TITINA LA MECANOGRAFA

EL PATO PASCUAL

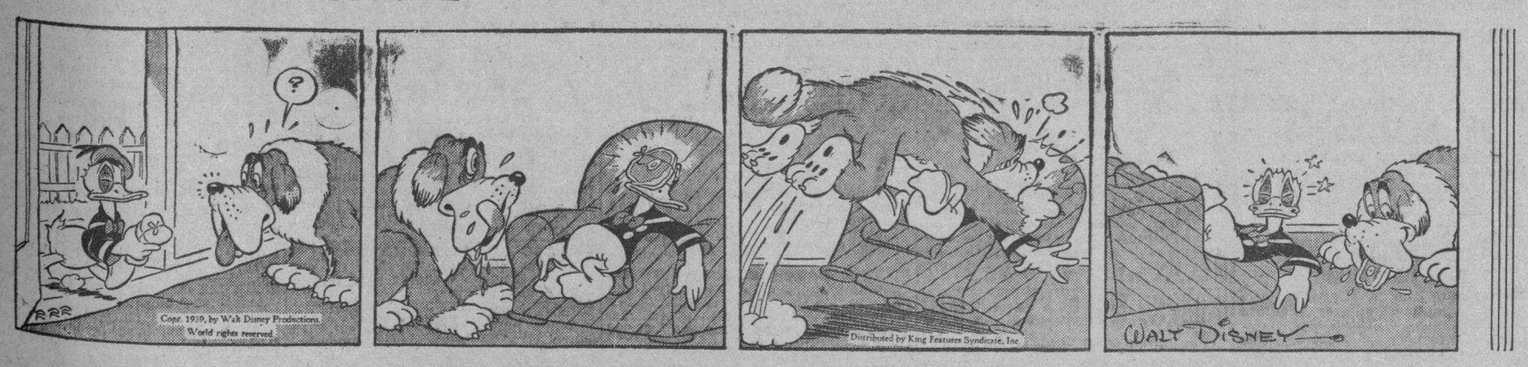

EL PROFESOR NIMBUS

CRONICA SOCIAL

Aniversario de Unión Fraternal

Cincuenta y tres años cumplióronse en la noche del 25 de aquel histórico domingo 25 de abril de 1886, día escogido por un grupo reducido de hombres que preparados con la rudimentaria cultura de aquellos tiempos de la inhumana esclavitud, soñaron con el porvenir nimbado de luz y colmado de esperanzas, y fundaron la institución que hoy prestigia a Cuba con su organización perfectamente moldada con los timbres del progreso y los tesoros del bienestar económico.

Y de aquella clave, que con canciones de lágrimas y tonalidades de dolores que se mitigaban con arrullos y gorjeos, surgió la idea de asociarse para ir vinculando los empeños, las actividades y los medios que con ejemplar abnegación han logrado conquistar para orgullo de sus componentes, satisfacción colectiva y transcendencia nacional.

De ahí que al visitante que llegue al gran salón de fiestas de ese encantado palacio de la Unión Fraternal, al sentirse deslumbrado por la magnificencia del espléndido edificio y antes de admitir las perspectivas lisonjeras de esos pronunciamientos de significación social que honra, se admire leyendo en los testeros relucientes de pintura que pregonan capacidad de artistas famosos, los nombres de Braulio Susé, Francisco Valdés, Gabriel Vasallo José Hernández, José del Carmen Poveda, Pedro Calderón, [illegible] Gregorio Pasalls, Regino Campos Lescano, conspicuo re[illegible] Juan Gualberto Gómez, su Presidente de Honor, que fueron sus fun[illegible] y sus principales figuras directrices.

Y también se ve en galerías de las plantas altas, los nombres de los que han sido sus presidentes Alberto Scull Montalvo José Irene Alvarez, Ramón de J. O-Reilly, Ramón Hugues, Rogelio Piedrahita Lage, faltando solamente el del señor Ramón Cabrera Torres que inicia ahora su presidencia, con un programa magnífico y una Directiva nutrida de jóvenes poseedores de títulos universitarios y de lo que más vale y prestigia de una conciencia reflexiva con la responsabilidad de sus dignidades personales por el bien de todos.

El homenaje de recuerdos a esas efemérides bendecidas por el triunfo resonante de que son galas sus edificios, la Farmacia que posee, la rica Biblioteca que dispone, la Academia Superior que cuenta y el Departamento de Beneficencia que atiende, lo empezó a rendir con un Ponche de Honor dedicado a los señores Cronistas Sociales.

Allí en torno de ese delicioso palacio social junto a la culta y sensata Directiva que con tan estimulantes pruebas, demuestra que sabe medir la eficacia, el concurso y el valor de la hermosa labor que ofrece el Cronista Social, la alegría revoloteaba juguetona, emocionante, inusitada e inefable en todos los corazones.

De esas laboriosas y fecundas camaraderías que decora a los personajes de la Unión Fraternal con los blasones de atrayentes consideraciones individuales, han de surgir para beneficio de la colectividad toda, un emporio de mejoramiento concomitantes al ambiente de verdadera regularidad que ansían todos con inspiraciones patrióticas, pero alentando esperanzas de demandas justas, equitativas y merecidas en la hora oportuna y en los momentos precisos.

A las seis y media de la tarde dió principio el acto dedicado a los señores Cronistas Sociales.

Debió empezar a las cinco pero por una distinción al que suscribe, se prolongó el inicio con el propósito de esperar mi llegada.

Lo que agradezco infinitamente, pues mi demora obedeció a circunstancias especiales y no pude llegar a la Unión hasta pasado las ocho de la noche.

Me hallaba fuera de la Habana.

No obstante, me representó el joven Tomás Maceo Sterling, auxiliar que he designado últimamente.

El concurso de familias era apreciable y un grupo nutrido de jóvenes embelleció la recepción con sus encantos las mujeres y con sus prestigios los del sexo fuerte..

La Directiva casi en pleno y representaciones de las sociedades que se sumaron al homenaje de simpatía que la Unión Fraternal, proporcionaba a los chicos de la prensa.

El señor Ramón Cabrera Torres, pedagogo distinguido que ahora preside esta opulenta institución que parece ser la Estrella Polar en nuestros horizontes sociales, levantó su copa y ofreció el Ponche de Honor, que se había acordado como número principal y más hermoso, en la celebración del quincuagésimo tercero aniversario de la fundación social.

Elogió la labor provechosa, entusiasta y desinteresada de los que trabajan por la comunidad, sin interesarle los negocios de las empresas periodísticas ni de los grupos que especulan con las fiestas.

El señor Cabrera Torres, Director como profesional del gran plantel de enseñanza que tiene Unión Fraternal en el tercer piso, estuvo elocuentísimo y bondadoso con sus compañeros los periodistas ya que él también es Redactor de una Sección respetable de «La Discusión».

En nombre de los Cronistas habló el señor Pedro Portuondo Calá, Redactor de «Los Motivos Sociales» de «El País».

Su discurso elevado a la importancia que tenía el hablar por todos, fué una brillante disertación sociológica, llena de afirmaciones y rutilantes de rumbos a seguir. Después pronunció un discurso de fino estilo y orientador el señor Nilo Zuasnábar, Cronista de «Hoy», desde hace cerca de tres meses.

Se obsequió con bocaditos y dulces y el desfile tuvo lugar para dar el intervalo necesario a la Velada que presumíase como es tradicional en Unión Fraternal.

A las nueve y media, con los salones abrumados de concurrencia se dió apertura a la parte lírica y artística.

Este año no quisieron darle la solemnidad y hermosura de otras veces,

Resultó de lo más sencilla, y tanto más simple por cuanto ni siquiera tuvo analogía a los Recibos culturales que allí acostumbran a presentar.

El Presidente señor Cabrera Torres, con breves palabras declaró abierta la sesión.

Y en el escenario el niño José Alberto Sánchez, violinista que promete ser un notable músico, acompañado del profesor señor Abelardo Sánchez, ejecutó la Bella Cubana, de White. Después el Danubio Azul de Strauss y la Zanda de Monte.

El señor Santos, maestro y Director de la Orquesta Banda, ejecutó al piano una excelente pieza musical.

Terminó la ceremonia cívica de la conmemoración feliz por el advenimiento de esta entidad representativa dignísima por su cordura para actuar, su profundidad para interesarse y sus elevados principios de cordialidad y patriotismo sustentados con gallardía actitud y clara responsabilidad de sus movimientos, el doctor Pedro Oliva Acosta, Vicepresidente de la sociedad.

Antes de leer la Memoria-Vida de Unión Fraternal, hizo consideraciones distintas de los diversos aspectos y manifiestas diferencias del ayer cargado de brumas y antagonismos y el hoy propiciado por la estrella solitaria que da luz de libertad, concordancia a los procedimientos y lealtad en la conducta a los que responsables de la cosa pública, se hacen acreedores, según sean, al aplauso y la admiración o a la condena y el desprecio si son intransigente y malévolos.

Las frenéticas ovaciones de la vehemente concurrencia, colmaron las palabras y los números de artes que bulleron o se expusieron en aquellos lujosos salones del palacete maravilloso de Unión Fraternal.

El maestro de ceremonias y anunciador fué el asociado Tomás Ramos.

Y antes de reseñar algunos nombres de los concurrentes tomados mientras eran obsequiados, me es grato significar como honrosa mención en estos 53 años que se festejan a los organizadores de esta poderosa colectividad que es factor decisivo y valioso de la República cubana.

De aquel puñado de caballeros y damas que formaron con una concepción tan levantada a la sociedad Unión Fraternal el año 1886, quedan como reliquias veneradas y supervivientes de la jornada gloriosa, los siguientes: Con el número 1, Ignacio Urrutia y Barreneche, que es pinareño; Ignacio Mesa, Elizalde González, Lázaro Caballero, Benito Revuelta Alfaro, Enrique Urrutia, Juan Francisco Valdés, Homobono García, Carlos Almeida Famada, Catalino Montalvo, Francisco Javier Quesada, Aquilino Valdés, Lino Zerqueira, Juan Domenech, que es 2do. socio y Tomás González, Antonio Castillo, Ventura Ruiz.

Y el señor Eleutério Figueroa que tuvo la visión de diseñar las dos manos que como distintivo amplio y noble de la unión de las dos razas cubanas, lucen en el escudo social.

De las damas Nicolasa Domenech, la viuda de José Irene Alvarez, el hombre que fué Tesorero 25 años y garantizó con sus propiedades los financiamientos que ha habido que hacer; Sabina Carambó, Margarita Herrera socia No. 2, Armanda Acosta, Ramona Junco, Isabel Batle, Liboria Laguardia, Georgina Chacón, Sofía Alfonso, Justina Márquez, Consuelo Ruiz (Cusita), Angela y Cecilia Pineda.

Y estas tres damas que no se pueden olvidar jamás porque fueron astros de prosperidad en las evoluciones de las etapas recorridas.

Rita Flores de Campos Marquetti, mentora de tres generaciones desde la Escuela Pública habanera, Leonor Mora de Castillo y Leonor Armenteros, Comadrona de las primeras que produjo la Universidad.

Y Juana Alegret de Sabas Hernández.

Un grupo grande de damas. Primera por su juventud y su espiritualidad Regina Romero, la esposa del Presidente social señor Ramón Cabrera Torres, Angelita Laza la señora de Catalino Montalvo de la Secretaría de Defensa y prestigioso miembro de Unión Fraternal.

El joven Mario Puay, cantó Noche de Luna, siemprevivas y otras,

Y las elegantes y bellas cienfuegueras Juanita Rodríguez de Cortés, María de la O. de Peraza, Agustina Ruiz de Fernández, Eufemia Correoso de Ruiz, Juana Alfonso, Margarita Rodríguez, Hilda Rodríguez, Felicia Hernández, las Sotolongo Núñez, Tomasa Mazorra, Mercedes López, María Luisa Casañas de Bustamante, señora de Pozo, Perseverancia Quevedo de García, Calixta Quevedo de O-Farrill, Zoraida Valdés de Valdés, Obdulia Núñez de Amat, Clarita G. de Areces, Filla Rodríguez de Sandoval, la doctora Victorina Cabrera Torres, hermana del Presidente y profesora de la Escuela Normal de la Habana, Luz María Muñoz de Lugo, la Presidenta del Comité de Damas, Agustina Ruiz de Fernández, Eufemia Correoso de Ruz, Coralia Díaz, Victoria Madan de Castillo, Zoraida Valdés de Morales, Onelia Duarte de la Torre, Clarita Guevara de Vergara, vocal de la sociedad.

Laura Colás, Ambrosia Montesino, María Josefa Rodríguez, Gloria Abreu, Mercedes Campos, Margot Alvarez, Alejandrina Díaz, Amada Calle, Olga Mercudal, Tomasita Rodríguez, Azucena Alvarez, Olga Barrios, Israela y Adelina y Siria Caballero, Trinidad Oduardo, Beba Contreras, Geraldina Acosta, Georgina O-Farrill, Rufina Navarrete, Anita Morales Elia Mesa García, Juanita Martínez, Lidya Rodríguez, Amada Clara Hernández, Edelmira Borrero, María Zulueta, Zoila Reyes, Coralia Díaz, Lilya González, Leonarda González, Mercelina Silveira, Eva Pozo, nuestra afectuosa amiguita Loreto Sáez que hace mucho tiempo no viene a los salones, Caridad Domínguez, Caridad Mestre, Clarita Lójez, y Migdalia Abreu, Catalina Brindis y Panchita Díaz, Lías Ruiz, las Baró, las Gómez, Antonia Argudín, Emilia Fumero, Felina Delgado, Delfina y Silvia Quevero, la magnífica soprano, Alicia y Catalina Donberck, Olga Trujillo, la recitadora del Cerro señorita Adrea Pino, la aplaudidísima en la recitación señorita Emelina Bravo.

Leonel Herrera, Julián Prieto, Heriberto Gutiérrez, Raúl Urria, Miguel A. Oliva, Armando Rodríguez, Domingo Castatreda, Hilario Asunción Alvarez Quintana, Obdulio Castillo, Miguel Poey Herrera Guerra y Adolfo Velasco.

Vidal Morales, Presidente de la Sección de Recreo, Aurelio Pomares, Secretario, Silverio Lugo, Milián, Enrique Bucela, Francisco Gutiérrez, Francisco Gaitán, José Cedeño, Miguel A. Valdés, Luiz Urrutia.

Los señores doctor Pedro Oliva Acosta, Vicepresidente, doctor Juan Chapottín Batista, Secretario; Leonel Herrera, Raúl Aday Carvajal, Tesorero; José Fernández y García, Florentino Boullón, doctor Oscar Martínez Zequeira, director de una Hora de Radio y Director de la sociedad, Carlos Almelda, Octavio Acosta, la doctora Amelia Moya e Rodríguez, Alfredo Anaya, Pedro Franco Rojas; Ceferino de la Torre Inerarite, Ramón de J. O-Reilly, Domingo Castañeda, Alberto Scull Montalvo, Manuel Bravo, Pascual Pérez Quintana, el expresidente señor Rogelio Piedrahita Lage, José Inés Sordillo, Octavio García, Rodolfo Azcuy, Lázaro Madariaga, Humberto Abreu, Gerardo Menéndez, Antonio Peraza, Cándilo Cepero, Osvaldo Alvarez, Félix Labarrere, Tomás Ramos, doctor Angel Suárez Rocabruna, Luis de J. Martínez, Ramón Cubas, Lorenzo Alfonso Zequeira y Armando Márquez, de la Organización Amateurs de Cuba, Antonio Guevara, de la Directiva, Candelario García, Presidente del Club Chacón, de Guanabacoa; Nicolás Terry y Mario Duany de Juventud Progresista, Tomás Acuña Lozano, de la sociedad Adelante, Nicolás de J. Machado, Presidente de El Progreso, de Guanabacoa, Benito Díaz, uno de los más destacados defensores de la candidatura del presidente actual, Alberto Cisneros, Evelio Montalvo, Juan Arana, Amos Kenling, Silvio Vasconcelos, Ricaro Lubián, los jóvenes Abreu Soler.

Y tantísimos más que sería prolija la enumeración.

Constituyó un triunfo, una alegría y una inmensa satisfacción para todos, la conmemoración de estos 53 años de existencia laboriosa y dignificadora.

Ahora empezarán a trabajar los elegidos que presentan un buen programa lleno de beneficio colectivo.

Alberto Coffigny ORTIZ.

EL GABINETE FRANCES SE REUNIRA MAÑANA

PARIS, mayo 4. (Havas).—Ha sido convocado un Consejo de Ministros para el sábado, a las 10 de la mañana, en el Palacio del Eliseo. Presidirá M. Lebrún.

AUMENTARAN EN BREVE LOS CONTINGENTES DEL AZUCAR, DICE EL COMITE

LONDRES, mayo 4. (Havas).—El Comité Internacional del Azúcar ha dirigido a todos los gobiernos firmantes del Convenio Azucarero de 1937, una nota en la que hace referencia a la posibilidad de aumentar las contingentes que fueron reducidos el año último, para mantener el equilibrio entre la producción y el consumo. Se dice que el acuerdo del Comité es consecuencia del alza de los precios del azúcar, que amenaza reducir el consumo de ésta.

Anuncios Clasificados de Ultima Hora

Más ANUNCIOS CLASIFICADOS de ULTIMA HORA en la página 22

COMPRAS

9 CASAS

CASA SE COMPRA DE BELASCOAIN a Galiano y de San Rafael al mar o bien en el Vedado, que no pase de $10.000; no corredores. Informan: teléfono A-6028

12 ESTABLECIMIENTOS

COMPRO CASA HUESPEDES HABAna o Vedado hasta tres mil pesos. No corredores. Teléfono F-2075. De 2 a 4.

VENTAS

48 CASAS

SE VENDE CASA DE MAMPOSTEría, portal, tres habitaciones, comedor al fondo, garage. Sola 156, esq. Estrada Palma. Informa Roberto Calvo. Prado 559, altos. Telf. A-7905.

VENDO $1.250.00 CASITA MAMPOStería p teja con terreno y frutales en 6a. Avenida. Dueño Jesús del Monte 803, mueblería.

SE VENDE CASA CALZADA JEsús del Monte 1104, 500 ms. Precio excepcional por embarcar propietaria urgentemente. Informes: Ave. de Aliados 43, Alturas de Almendares, teléfono FO-1847

POR $3.000

Vendo hermosa casa en Santos Suárez media cuadra de Santa Emilia, citarón, brisa, portal, sala, 3 cuartos, baño intercalado completo, comedor, cocina, servicios criados, patrio cementado, todo muy amplio. Llave e informes su dueño: Belascoaín 1157 A5-3791

APROVECHE

Cerca Infanta y esquina de Tejas vendo grupo tres casas 2 plantas techos hierro y cemento, una de ellas de esquina y compuestas de sala, saleta tres cuartos, cocina y baño. Miden 325 metros, rentan $90.00. Precio $10.500.00. Julio C. Granda, Bolsa de la Habana. M-5921, FO-1668.

¡¡MODERNA CON GARAGE!!

A media cuadra de Juan Bruno Zayas doy este precioso chalet en tan sólo $3.700. ¡Aproveche, véalo! Dueño: Jorge Juan I-3706.

PLAYA DE VARADERO. CASA DE concreto frente a la Iglesia. Seis cuartos, tres baños, comedor, cocina, cuarto de desahogo, espacio cubierto para automóviles. Su terreno 1.600 varas. Se vende en $8.000 o se alquila en $450, por la temporada. Informan C. No. 710 Vedado.

VEDADO: SE VENDE RESIDENCIA moderna. Calle C No. 710, 500 metros terreno. Planta baja. Jardín, portal, sala, cocina, pantry, garage. Altos. recibidor, ocho cuartos dormitorios, dos baños completos $16.000 parte hipoteca. Informan en la misma de 3 a 6 todos los días.

CASA-QUINTA

Vendo en Loma del Mazo, acabada de construir Construcción de primera, carpintería de cedro y caoba, no afectada por Ley Alquileres, cerca colegios Maristas, Instituto Víbora, Compuesta gran jardín al frente con terreno para garage, portal, sala, comedor, tres habitaciones, cuarto baño intercalado en colores, cocina, cuarto y servicios criados y gran patio. Doy facilidades pago. Véala todas horas: Avenida Juan Bruno Zayas 413; entre Vista Alegre y Carmen. Precio $5.500. Telf. A-8382.

LUYANO

Portal, sala, recibidor, 3 cuartos, baño intercalado completo, comedor, cocina, buen patio, $2.800. También vendemos otra nueva, preciosa en $1.750. Informes: O-Reilly 251, departamento 407: M-1072.

49 SOLARES

ALTURAS DE MIRAMAR

Vendo magnífico solar de centro en la calle 8 entre residencias a precio de situación, mide 22x34 varas. Otro en Alturas del Río Almendares, mide 22,50x36 varas; precio de ocasión. Una esquina en Avenida de la Paz, mide 29x30 varas y varios más. Fernández Hermo. Obispo No. 307 M-1157 y FO-1197.

GANGA, ALTURAS DE BELEN

Quedan 3 lotes, 1.626 varas de esquina a $2.00 frente la cerca del Colegio, centros, 1.112 p 556 varas a $1.75 comprando todo rebajo 10 cts. vara. Bufete de Blanco, Cuba 160 entre Empedrado y Tejadillo.

VEDADO. EN LA CALLE 17, VENDO una esquina de 22.66 de frente por 22.66 de fondo. Una buena oportunidad para fabricar un chalet. Se vende muy barato. Informa: Guillermo del Monte. Habana 264. M-2474.

HABANA. SITUADA EN VIRTUDES, vendo una esquina en la mejor situación, con 380 metros de terreno. Mampostería buena, 2 plantas independientes. Urge su venta. Informa: G. del Monte. Habana 264. M-2474.

GANGA. ALTURAS COLUMBIA, frente colegio Belén. Calle B y 4, una cuadra de Calzada, calles nuevas asfaltadas, parcela 12x29. Precio $1.200 Dueño: Marrero, Aguiar 117. M-7774.

¡SORPRENDENTE NEGOCIO!

Se vende, frente a la Quinta Hornedo, Calzada de Antonio San Miguel, Reparto la Floresta, un gran paño de terreno (5.500) varas cuadradas. Gran oportunidad, por tener que ausentarse su dueño. Informes: J. García Rivero. Zulueta 456. Telfs. M-9759 I-6303

50 FINCAS RUSTICAS

80 CABALLERIAS: $45,000

Carretera Central. Magnífica finca, espléndido negocio $45.000. Otra 150 caballerías Carretera Central, Río, 125 kilómetros de Capitolio parte empastada $95.000. Otra Camagüey 200 caballerías, Carretera Central. Gerardo Mauriz M-7586. Metropolitana 538.

CATALINA, 2 CABALLERIAS

Carretera Central 2 casas frutales pozo motor regadío. Muchas otras $12.000. Otra Rancho Boyeros, 4 caballerías, 12.500. Otra Santiago de las Vegas, casa frutles luz eléctric, teléfono, 1 caballerías $7.000. Gerardo Mauriz M-7586. Metropolitana 538.

BAUTA, CARRETERA

3/4 caballería linda finca con todas clase de comodidades, infinidad de frutales, casas, carretera, jardines, animales. $15.000. Otra 40 caballerías, Río, Monte, animales y demás $25.000 Mauriz M-7586.

CEIBA DEL AGUA, 10 CABALLERIAS

Casa, pozo, tanques tuberías, motores, arboledas $25.000, Arroyo Arenas finquita, magnífico chaleta moderno con vista al mar $12.000. Otra $7.500. Gerardo Mauriz M-7586. Metropolitana 538.

VENDO CONDICIONES COMODAS finca cinco caballerías veinte minutos de la Habana, muchas palmas, frutales, casa, pozos, cercada toda. Montejo: M-8061 de 9 a 12 y de 3 a 5.

M.E.C.D. 2016

Anuncios Clasificados de Ultima Hora

Más ANUNCIOS CLASIFICADOS de ULTIMA HORA en la página 21

VENTAS

50 FINCAS RUSTICAS

RUSTICA ENTRE GUANAJAY Y MARIEL

Vendo magnífica finca de 47 y media caballerías, de estupendos terrenos, río, totalmente cercada, es difícil calcular el número de palmas de la mejor calidad; informa Fernández Hermo. Obispo número 307. M-1157 y FO-1197.

RUSTICA, PROVINCIA DE MATANZAS

Lote de 72 caballerías de magníficas tierras de maza y fondo; próxima a Carretera Central, algunos colonos y resto de magnífico potrero de ceba, se adquiere con poco efectivo; Informan Fernández Hermo. Obispo número 307. M-1157 y FO-1197.

VENDO FINQUITA PROPIA PARA recreo; 11,350 ms. de terreno bungalow y agua, a 20 Kms. de la Habana. Carretera Central. Informes: Reina 219, altos, departamento 5. De 7 a 9 p.m.

¡¡PRECIOSA FINCA!!

2 Caballerías, frente a la Carretera Central, cerca piedras, regadío por aniego turbina 6 pulgadas, motor alemán 18 HP. 1.000 árboles frutales, lindo chalet, casa partidario, nave para frutos 10x20 pozo inagotable, aves, vacas etc. Véala y ofrezca, admito en pago propiedades en la Habana. Dueño: Jorge I-3706.

51 ESTABLECIMIENTOS

GRAN VIDRIERA TABACOS CIGArros y billetes se vende en lo mejor de la Habana, buen contrato y venta y otra en 600 pesos, Razón Muralla 455 Almacén y 2o. piso de 12 a 3. S. Lizondo.

SE VENDE UNA FABRICA HELAdos con todos sus útiles y enseres, carros, caballos y carretilla, se da muy barata por no conocer el giro. Informes Clavel 6 esquina a Belascoaín, Telf A-4053

53 AUTOMOVILES-ACCESORIOS

VENDO FORD 37, 2 PUERTAS 60 caballos motor chico 37 kilómetros por galón todo en perfecto estado $475.00. F-6055.

56 MUEBLES Y PRENDAS

VENDO JUEGO CUARTO MODERNO $23. Otro mejor 3 cuerpos tiradores finísimos $45, comedor $30, Recibidor $15, Radio $15, Calzada Jesús del Monte 29 altos una cuadra esquina Tejas.

GRAN LIQUIDACION

Extenso surtido en objetos de arte, lámparas, alfombras, cuadros, jarrones, figuras porcelana, bronce y marfil, apliqués, candelabros e infinidad de objetos propios para regalos, que liquidamos por todo este mes a precios increíbles. No se lamente luego, pase ahora y podrá seleccionar a su gusto.

«LA PREDILECTA»
San Rafael 803, casi esq. a Oquendo

57 UTILES DE OFICINAS

MAQUINAS ESCRIBIR

«Underwood», «L. C. Smith», «Royal», etc. Reconstruídas en fábrica, con las mismas garantías y apariencias de nuevas. Standard y portátiles. También Sumar, Calcular, Adesógrafos. Servicio certificado. Iguales mensuales. Alquiler, Compra, Venta, Cambios.

TALLERES L. C. SMITH-CORONA
Compostela 360, entre Obrapía y Lamparilla, Teléfono A-7743

60 INSTRUMENTOS DE MUSICA

GRAN LIQUIDACION

Enorme surtido en pianos verticales, cuarto cola y baby-grand, europeos, y americanos, de absoluta garantía, propios para profesional, persona de gusto o estudios superiores. Aproveche las enormes gangas que estamos ofreciendo con grandes facilidades de pago. Alquiler desde $2.00. «La Predilecta», San Rafael 803 y 805 casi esq. a Oquendo.

61 DE ANIMALES

PAJARERIA "EL CARDENAL"

Cardenales, Cardenalillos, Turpiales de México y Venezuela, Clarines, Mirlos, Calandrias, Bengalíes, Pericos rojos y de otros colores. Monitos Titi, Prensibles y Madagascar, Guacamayos, Loros, Aves, huevos y pollitos de raza Alimente sus pájaros con «Magic» el mejor de todos los alimentos «El Cardenal» Zulueta y Monte

Dinero-Hipotecas.

64 OFERTAS

DINERO, HIPOTECA; OFREZCO 8% buena garantía. Fernández Hermo. Obispo 307 Telf. M-1157. FO-1197.

DOY DINERO

Sobre automóviles, solares, panteones etc. con buena garantía, firmamos al momento. Bufete de Blanco, Cuba No. 160 entre Empedrado y Tejadillo A-8037 10 a 12 y 3 a 5.

PARA LAS DAMAS

68 MASAJISTAS

ELSA BRUNNER, MASAGISTA DE la mejor sociedad habanera, servicio en la casa y a domicilio, cambió su domicilio a Animas 109 altos. Teléfono M-9793. 1 a 5 p. m.

ENSEÑANZAS

75 PROFESORAS - PROFESORES

DESEA SALIR AIROSO EN LOS EXAmenes de Matemáticas Financieras y Cálculo Mercantil, entonces adquiera. Mathematics of Finance (Edición Revisada y Aumentada) por Simpson, Pirenian y Crenshaw. 469 páginas de 6x9 pulgadas. Libre de porte $5.28. Pídala a: Rómulo R. Camejo, Apartado 118. Santa Clara.

PARA ENSEÑAR INGLES SE OFREce señora educada desde las 2 en adelante. Informes Telf. F1-6831.

INTERES GENERAL

ALQUILERES

79 HOTELES

HOTEL BELEN. HABITACIONES amuebladas a $15.00 $10.00 y $9.00 con todo confort, Recibidor, teléfono, agua caliente. Punto ideal. Compostela 671, Frente Gobernación.

82 APARTAMENTOS

APARTAMENTO: PAULA No. 56 sala, comedor, dos habitaciones, cocina y baño intercalado. Informan en el mismo.

SE ALQUILA UN APARTAMENTO compuesto de dos habitaciones, comedor, baño y cocina, Lamparilla No. 269 Telf. A-9882.

84 HABITACIONES

CASA DE FAMILIA. SE ALQUILA habitación fresca y ventilada con todo servicio. A una cuadra de tranvías y ómnibus. Calle K No. 361 casi esquina a 21. Vedado, Telf. F-2357.

SE ALQUILA UNA HERMOSA E INdependiente habitación, muy ventilada, baño con agua caliente y fría. Comida inmejorables. Calle 17 No. 256 Vedado. Telf. F-3837.

SE ALQUILA UNA HERMOSA HAbitación en casa particular a matrimonio solo, con o sin muebles, con toda asistencia. Se exigen referencias. Sol No. 315 bajos, entre Compostela y Habana.

87 HABANA

SE ALQUILA LA CASA DE FLORIda 202 altos esquina a Puerta Cerrada, modernas, 2 posesiones servicios y cocina, muy fresca buena para matrimonio solo. U-2289.

MALECON 507 BAJOS, CASI ESQ. Lealtad. Se alquila, sala saleta, comedor, cuatro cuartos etc. Precio $65. Puede verse de 3 a 5 p. m.

ALQUILO SAN NICOLAS 109 BAJOS entre Lagunas y Animas, sala, recibidor, tres cuartos, comedor fondo, baño completo intercalado, cocina, cuarto baño criados. Aguilera, Mercaderes 213 M-8628. U-6509.

ALQUILO INFANTA 1101 ESQUINA Benjumeda bajos, dos casas sala, comedor, dos y tres cuartos, baño intercalado, cocina gas, calentador. Informan Primer Piso por Benjumeda. Telf. U-2595.

SE ALQUILA UNA CASA PEQUEÑA con dos cuartos en el 2o piso izquierda de Damas Nro. 764 esquina a Jesús María. Se exigen referencias. Precio: $20.00. Informan de 2 a 4 en la misma y en la carnicería de la esquina.

INFANTA 1603 CERCA ESQUINA Tejas, magníficos altos acabados de modernizar, mucha agua, fresco, buena vista, muchas vías comunicación, recibidor, sala, tres habitaciones, comedor baño, cocina, terraza etc. Llave Tintorería M-5015 M-3602

ALQUILO 2o PISO ANIMAS 656 MOderno, decorado fresco, sala, saleta comedor, tres cuartos, cuarto y servicio de criados. Llave en los bajos. Informan I-5779

ALTOS DE «EL GATO NEGRO» OBIS po 307, se alquila un moderno apartamento completo con baño, servicio y todas las comodidades. Precio $30. Informa: Cacheiro, A-7780.

ALQUILO SEGUNDO PISO COLON 206, casi esquina Consulado. Propio para persona sola, 16 pesos. Verse de 2 a 4.

CONCEPCION DE LA VALLA 62. 1o. piso moderna lujosa 3|4, recibidor, comedor al fondo, baño intercalado, cocina de gas y carbón. Informan Con desa 155 bajos.

88 VEDADO

GRAN CHALET DE CONFORT PAra numerosa familia, 4 baños, 8 habitaciones, biblioteca, sala, comedor, garage para 4 máquinas, 5 cuartos criados con sus servicios, gran jardín, árboles frutales, toldos en los portales y muchos detalles más. Calle I No. 301 esq. a 15. Véala, Precio legal. Informes J. Balcells y Cía. San Ignacio 315. M-8196.

89 CERRO - PALATINO

ALQUILO ARZOBISPO 160 PASAJE sala, dos cuartos, cocina servicio. Informan en la misma letra D de 4 a 6

91 JESUS DEL MONTE - VIBORA

ALQUILO MARQUES DE LA TORRE 54, sala, saleta, 3 cuartos, comedor al fondo, baño completo, cocina y patio. Véase de 1 a 5 Telf. I-5726

CASITAS CON LUZ REBAJADAS A $10 modernas con todos servicios y patio, cielo raso, preciosa. Véala: Altarriba 114 entre San José y San Luis Jesús del Monte. Informes en la misma y Oficios 255.

93 LUYANO

ARANGO 363 CASI ESQUINA FAbrica. Alquilo casa compuesta sala, 2 habitaciones, comedor, cocina y baño, patio y portal. La llave en la bodega de la esquina.

SE SOLICITAN

99 SOLICITUD DE ALQUILERES

SEÑORA DECENTE DESEA ALQUIlar habitación en el Vedado en casa de familia prefiere tramos comprendidos de la calle 2 a 15 y de 17 a 27. Avisar a Sra. Romay Telf. M-7153

103 CRIADAS - CRIADOS

SE NECESITA UNA CRIADA PARA la limpieza y demás quehaceres de una casa pequeña. Buen sueldo si no es honrada y cumplidora, pierde su tiempo. San Mariano 564, Vibora.

SOLICITO UNA CRIADA DE MANOS acostumbrada a servicio fino y con referencias de casas que haya trabajado. Sueldo $15. Avenida de Aliados No. 2 esq. Calzada Columbia.

SE SOLICITA UNA MUCHACHA PAra los quehaceres de una casa matrimonio $5.00. Obispo 307. Dpto. 3. altos.

SE SOLICITA UNA CRIADA DE MAnos que sepa leer y escribir y entienda de cocina, lo mismo española, de color o del país, para tratar en D No. 506, 21 y 23 después de las 3. Se exigen referencias.

SE SOLICITAN

103 CRIADAS - CRIADOS

SOLICITO MUCHACHA AYUDAR TO dos quehaceres de casa. Sueldo $10. Monte 468.

104 COCINERAS Y COCINEROS

SE SOLICITA UNA COCINERA QUE sea repostera, sueldo: $15.00. Telf. FO-7647

SE SOLICITA UNA MUCHACHA PAra cocinar y lavar, sueldo $19.00 Subirana 8, altos.

114 AGENTES - VENDEDORES

SOLICITASE PARA FABRICA DE Jabones tocador y cosméticos buen vendedor, activo y enérgico y trabajador, con experiencia y conocimientos en Tiendas, Farmacias y Bodegas. Patria 153.

SE OFRECEN

118 CRIADAS-CRIADOS

DESEA COLOCARSE UNA JOVEN española para habitaciones o comedor, o para todo el trabajo de un matrimonio, tiene mup buenas referencias, no se coloca menos de $15.00. Telf U-1943.

ESPAÑOLA DE MEDIANA EDAD DE sea colocarse para criada de manos o de cuartos, desea casa formal, sabe cumplir con su obligación, informa Basarrate entre Neptuno y San Miguel, pasaje. Depto. No. 30.

SE DESEA COLOCAR UNA JOVEN de color, para criada de mano o de cuartos, tiene buena referencia, lava y plancha ropa fina, sale a los repartos Sueldo 15 F-6242. Preguntar por Lucía.

SE OFRECE CRIADO MESTIZO DEL país joven con magníficas referencias como criada de mano o de comedor sirve a la rusa y plancha ropa de caballeros, sabe cumplir con sus obligaciones. FO-2638, bodega.

ESPAÑOLA DESEA COLOCARSE DE criada de manos o para cuartos o manejadora, entiende de cocina, tiene referencias Telf. F-6003

DESEA COLOCARSE UNA JOVEN de criada de mano o manejadora en buena casa tiene referencias y ganará buen sueldo. Recibe informes en Príncipe 155 2do. piso o por el teléfono: U-6904

SE DESEA COLOCAR JOVEN ESPAñol para criado de mano, tiene referencias de casas conocidas y no tiene pretensiones. Informan al teléfono: U-2235

SE DESEA COLOCAR UN JOVEN DE color de criado de mano, sin pretensiones con referencias. Telf. M-4254

DESEA COLOCARSE UNA MUCHAcha española mediana edad para cuartos o solo para lavar, tiene buenas referencias. M-9135.

SE DESEA COLOCAR UN JOVEN DE criado es sumamente práctico en el servicio fino de comedor y sabe planchar ropa de caballero. no tiene inconveniente embarcarse, es solo. Teléfono M-1792.

SE OFRECE UNA CRIADA PARA cuartos parda con buenas referencias. También me puedo colocar para comedor, sé trabajar y soy cumplidora. tengo referencias de mis servicios prestados. M-1149.

DESEA COLOCARSE SEÑORA ESpañola mediana edad, criada de cuartos o de manos. Tiene buenas referencias y es persona cumplidora. Informan Telf. M-4489.

119 COCINERAS-COCINEROS

SE OFRECE UNA ESPAÑOLA PARA cocinar, sabe cocinar bien es limpia y cumplidora. Telf. F-6142.

SE DESEA COLOCAR UNA MUCHAcha muy formal de buenas condiciones para cocinar o limpiar a matrimonio solo o corta familia. Prefiere familia española. Informan Teléfono: X-2270.

SE DESEA COLOCAR UNA COCINEra repostera de color con buenas referencias. Calle G entre 9 y Calzada. No. 157 no le importa salir fuera.

SE DESEA COLOCAR UNA JOVEN española para cocinar, o de criada de manos o cuartos o cocinar, y limpiar, siendo corta familia, no duerme en la colocación. Telf. U-6946.

DESEA COLOCARSE ESPAÑOLA PAra cocinar y limpiar, si es matrimonio solo, no duerme en la colocación o para cuartos y coser. Informes Telf. F1-7441

SE OFRECE UNA JOVEN ESPAÑOla para cocinera, también cocina y limpia a corta familia, tiene referencias y no duerme en la colocación; prefiere la Habana. Telf U-7020

SE OFRECE UNA SEÑORA ESPAñola para cocinar a una corta familia o para criada de mano. Duerme o no en la colocación. Informan al Telf. X-2791.

DESEA COLOCARSE SEÑORA ESpañola de mediana edad de cocinera conoce repostería, lleva tiempo en el país, no duerme en la colocación llamen al teléfono M-4007

SE DESEA COLOCAR UNA COCINEra y repostera española, sabe cocinar a la española y criolla. Teléfono F-6015

COCINERO JOVEN ESPAÑOL DEsea colocarse en casa particular Tiene buenas referencias, conoce la cocina internacional, española, francesa, americana y criolla. Toda clase de pastas de cocina. pastelería, repostería, helados. Toda clase de platos fríos especialidad en comidas de etiqueta. M-4355.

SE OFRECE ESPAÑOLA PARA COcinar y limpiar a corta familia, sabe cumplir con su obligación. M-2183.

SE DESEA COLOCAR UNA JOVEN española para cocinar o limpiar, no le importa salir para los repartos. Teléfono M-4890.

SE OFRECE UNA BUENA COCINEra con buena sazón para cocinar sólo o cocinar y ayudar tengo buenas referencias, duermo en la colocación o fuera según trato. M-1149.

DESEA COLOCARSE UNA SRA. ESpañola para cocinar y limpiar para corta familia, tiene referencias. Telf. F-2405.

SE DESEA COLOCAR UNA JOVEN española de criada de manos en casa de moralidad, sabe cumplir sus obligaciones. Informan en San Rafael No. 463 Telf. A-6739.

SE DESEA COLOCAR UNA SRA. DE mediana edad española con buenas recomendaciones, cocina bien, no ole im porta hacer alguna limpieza. En la misma se coloca una joven para criada de manos o de cuartos, juntas o separadas. Telf. F-4806.

125 CHOFERES

DESEA COLOCARSE UN CHAUFfeur en casa particular para cocinera, tiene referencias. Informan al F-4394

UN CHOFFER ESPAÑOL DESEA COlocarse tiene referencias donde trabajó Telf. U-1918

COMO CHOFER PARTICULAR, DEsea colocarse un joven con 10 años de experiencia, conoce todas las carreteras, teléfono F-3854 (preguntar por Martínez).

127 OPERARIOS-APRENDICES

SE OFRECE UNA JOVENCITA PAra operaria de costura; para informes llamar al Telf. F-4603.

131 OFERTAS VARIAS

MUCHACHA JOVEN DESEA COLOcarse para cuidar enfermos; para más informes A-8783 y M-9484 de 8 a 12 y 2 a 7.

PROFESIONALES

1 ABOGADOS Y NOTARIOS

LEON BRUNET, ABOGADO

DIVORCIOS OCHO DIAS. —PENSIOnes y Jubilaciones quince días tramitación rápida, de asuntos: Civiles, Criminales, Administrativos, de lo Contencioso -Administrativo y Trabajos Notariales. Consultas a domicilio. Doctor León Brunet, San Francisco 264. Telf. U-2840

DIVORCIOS

En 10 días, pensiones alimenticias, facilito los documentos a cubanos y extranjeros voy a domicilios. Pagos cómodos y a plazos. Dr. Angel Fernández calle San José 762 altos.

MATRIMONIOS, FILIACIONES ALImentos, ciudadanías, pasaportes, licencias, marcas, jubilaciones, deshaucios, testamentarias, accidentes trabajo responsabilidad civil, cobros, especialidad: Divorcios. Dr. Teijeiro. San Láázaro 1052 altos Consultas gratis 12 a 2 p.m.

DIVORCIOS

En 10 días, pensiones alimenticias, facilito los documentos a cubanos y extranjeros voy a domicilios. Pagos cómodos y a plazos. Dr. Angel Fernández, calle Concordia 172.

LEY DE ALQUILERES. DIVORCIOS, Consultas sus problemas con el Bufete Rodríguez-Rendueles. Empedrado Nro. 366, M-2634. Habana.

2 PROCURADORES

ME HAGO CARGO DEMANDAS, DIvorcios rápidos, matrimonio notarial, cartas de ciudadanía, pasaportes, declaratoria herederos, etc. Véame, anticipo gastos. Bufete: Alberto Cuervo. Edificio Metropolitana, 342. Teléfono M-2808. O-Reilly y Aguacate.

3 DRES. en MEDICINA.

DR. ALFREDO COMAS

Especialista del Instituto del Cáncer. Enfermedades venéreas, sífilis; impotencia; afecciones de señoras; tumores del útero y pechos. Aplicaciones del Radium. Horas de a 5. Telf. M-7728, San Nicolás número 260, entre Neptuno y Concordia. Habana.

DR. ALFREDO COMAS

Especialista del Instituto del Cáncer. Enfermedades venéreas, sífilis; impotencia; afecciones de señoras; tumores del útero y pechos Aplicaciones del Radium. Horas de 2 a 5. Telf. M-7728. San Nicolás número 260, entre Neptuno y Concordia. Habana.

DR. J. LYON
(De la Universidad de París)

Especialista en la curación radical de las hemorroides sin dolor ni operación. Consultas diarias de 1 a 3. Consulado 29, altos esquina Genios

GABINETE UROLOGICO GENERAL
DE PROFILAXIS VENEREA

Curamos todas las enfermedades de las vías urinarias en pocos días sin dolor. Blenorragia, Cistitis, Prostatitis, Orquitis, Ulceras, Chancros, Flujos de Señora, Impotencia, debilidad sexual tanto en el hombre como en la mujer. Consultas y curas gratis para los pobres, de 7 a 11 de la mañana todos los días. Curas o tratamientos pagos de 11 a 8 de la noche. Consultas y curas reservadas, llame al Telf. M-3606. Jesús del Monte No. 179, Bajos, frente a la Quinta de Dependientes. Habana. Hacemos toda clase de análisis de Laboratorio.

GABINETE OBSTETRICO GINECOLOGICO, DR. EVARISTO PEREZ RIVERO

Habana 712, entre Luz y Sol. Consultas diarias de 1 a 5 p.m. Enfermeras especializadas en tratamientos de enfermedades de señoras. Partos, trastornos del período insuficiencia ovárica. Menopausia. Telf. A-8930

DR. A. VENERO

Curación rápida enfermedades venéreas, impotencia, sífilis, electricidad médica, diatermia, ozoterapia etc. Cuota semanal. Consultas: 10 a 12 y 4 a 6 San Miguel No. 301 esquina a San Nicolás A-9380.

DR. GARCIA RIOS
CIRUJANO - GINECOLOGO

Enfermedades de Señoras. Esterilidad, Frigidez sexual. Aborto habitual. Consulta y reconocimiento $3.00. San Nicolás 614. Telf. M-1540.

DISPENSARIO MEDICO

Asma, Hemorroides. Tratamiento especial para niños faltos de peso apetito, asmáticos, en el brote denatario, bronquitis crónicas, raquitismo, Consultas de 1 a 3 p.m. Lunes, miércoles y viernes, precios módicos. Consultas a domicilio, previo aviso. Línea Nro. 102, altos, esquina a M. Vedado. F-3463

DR. ROSAL

Sistema nervioso. Corazón, Medicina interna. Consulta diaria de 4 a 6. San Miguel 507, bajos, entre Gervasio y Escobar. Telf. U-2342

DR. ANTONIO PITA
Enfermedades Nerviosas y Endócrina (Exclusivamente)

Desequilibrios vago-simpáticos y glandulares. Psicastenia, Neurastenia, Impotencia y Frigidez sexuxal. Contando con un bien montado Instituto de diagnóstico y Fisioterapia. Consultas previamente concedidas $10.00. Consultas de 8 a 9 y de 1.1|2 a 4 p. m. $5.00. No visita ni da consultas por correo. San Lázaro 67, teléfono A-9292 Habana.

DR. OCTAVIO RIVERO
asma, tuberculosis, enfermedades pulmonares y alérgicas. Coriza, urticaria.

Ex asistente servicio del profesor Gaye (Barcelona), ex jefe clínico Dispensario Antituberculoso Municipal. Consultas: lunes, miércoles y viernes, 1 a 2; martes, jueves y sábados; 9 a 1 p. m. Campanario 209: M-6258.

DR. FRANCISCO J. DE VELASCO
Corazón, Pulmones, Estómago e Intestinos
DR. RUBEN DE VELASCO

Corazón; Pulmones; Enfermedades de los niños. Consulta de 1 a 3 días laborables. Horas especiales, previo aviso. Salud 208 moderno. Telf M-6068

DR. MESA RAMOS
PIEL, SIFILIS, VENEREO

Impotencia esterilidad, etc. Consultas y tratamientos 8 a 9 a. m. 5 a 7 p. m. Perseverancia 154, bajos, entre Animas y Virtudes

Dr. Alejandro Muxó
VIAS URINARIAS

Especialista de la clínica-hospital «Cuatro de Septiembre» y de la quinta «Covadonga» del Centro Asturiano. Cirugía génito urinaria. Enfermedades venéreas y trastornos sexuales. Consultas diarias de 4 a 7 p. m. Perseverancia 163 entre Animas y Virtudes. Telf. A-7001.

DR. MARINO RAMOS
Especialista del Hospital Mercedes

Medicina General. Enfermedades de la infancia. Niños retrasados. Consultas diarias 4 a 7 p. m. días festivos 10 a 12 m. Reina 212 M-2107.

DRA. MARIA JULIA DE LARA

Médico cirujano. Clínica privada. Partos, ginecología y Ciruga Plástica, Calzada 710, entre Paseo y A. Telf. F-5008.

DR LUIS BERMUDEZ GARCIA
ENFERMEDADES DE LA PIEL

Vías urinarias y nerviosas. Tratamiento de la Impotencia y Esterilidad, por métodos propios, tanto en el hombre como en la mujer, Electroterapia y Diatermia a domicilio.
Consultas: de 8 a 8 $5.00
Profilaxis Venéreas: a cualquier hora.
Escobar No. 518, entre Zanja y Salud.
Teléfono U-1288

PROFESIONALES

3 DRES. EN MEDICINA

DR. A. BARBA INCLAN

Especialista huesos, articulaciones y músculos. Cirujano Ortopédico del Hospital de la Policía Nacional y ayudante del Profesor A. Inclán. Consultas diarias 2 a 3. San Lázaro Nro. 170. Honorarios módicos Electricidad médica y masajes.

DR. A. LABRADOR

Especialidad enfermedades estómago, intestinos. Flujos crónicos. Venéreos y Sífilis. Corazón, Riñones y Pulmones, inyecciones intravenosas. Se hace toda clase de análisis. Consulta gratis de 8 a 11. Pagas 1 a 3. **Angeles Nro. 7 entre Reina y Estrella A-0801**

Dr. JOAQUIN PUJOL IZQUIERDO

De las facultades de Medicina de París y de la Habana. Enfermedades del Corazón. Electrocardiografía-ortodiagrafía. Consultas: Lunes, miércoles y viernes de 3 a 6. Calle 9 No. 301 esquina a I. Telf. F-7730. Vedado.

POLICLINICA INTERNACIONAL

Director Dr. David Cabarrocas, San Miguel 462 entre Lealtad y Escobar. Gratis a los pobres con radioscopias análisis, diatermia, rayos ultra-violetas luz alpina; inyecciones, medicinas, aplicación de aparatos de yeso; raspados; curas; operaciones. Tratamiento de tuberculosis con éxito desde la primera semana al desaparecer la fiebre. Turnos de $5.00 a hora fija Telfs U-2737; F-4045

4 OCULISTAS

DR. JOSE ALFONSO
OCULISTA
NARIZ, GARGANTA Y OIDOS

Ex-Especialista del Centro Asturiano Consultas de 2 a 5. $3.00 Turno fija. $5.00 Mutualizables de 10 a 12 Monte 1120 esquina a San Joaquín. Teléfono M-2330. Prescripción de cristales.

5 DENTISTAS

LA UNION

Clínica Dental. Lo más moderno en trabajos de la boca. Módicos precios. Consultas gratis. Abierta hasta las 10 de la noche. Reina 253, entre Manrique y Campanario.

DR. JOSE MARIA GATELL
CIRUJANO DENTISTA

Especialista en extracciones sin dolor, puentes de oro y dentaduras postizas, arreglo de puentes y planchas en 6 horas, a los clientes del interior les termino en 24 horas, Facilidades de pago. Consultas de 8 a 8. Calle Habana 414 (bajos) entre Obispo y Obrapía.

6 COMADRONAS

CONSUELO RUDA

Comadrona ex-interna de la casa de Salud «La Balear», muchos años de práctica. Consultas gratis Franco 7, bajos, entre Carlos III y Estrella. U-5824

COMPRAS

9 CASAS

COMPRO CASA DE 2 PLANTAS, VAlor $8.000 en Habana o Vedado o una parcela. Para llamar solamente de 3 a 5 FO-2128.

COMPRO CASA DE MAMPOSTERIA $1,200.00 contado o solar, preferible algo fabricado entre Calzada Concha, Luyanó, Jesús del Monte, Andrés López, Infanzón 420.

VEDADO COMPRO CASA 2 PLANtas pequeñas, independientes, cerca tranvía, algo moderna y parcela Nicanor de $2,200, trato con corredores. Obispo 307, departamento 7, M-9193. Romero.

DUEÑOS DE CASAS. EN EL RADIO de la Habana y para resolver inmediatamente, directo con sus dueños compro tres casas hasta cinco mil pesos, dos hasta diez mil y una hasta treinta mil, moneda cubana, Preferible hipoteca moratoriada. Precio razonable para no perder tiempo. Medidas, renta Ley Alquileres, lugar a la Sra. N. D. X. Clasificados DIARIO DE LA MARINA.

12 ESTABLECIMIENTOS

SOLICITO UNA LECHERIA. INFORmes en Barcelona No. 58 2o. piso Rafael García.

14 AUTOMOVILES-ACCESORIOS

DOY 60 PESOS DE ENTRADA POR carro 2, 4 puertas, o cuña en buenas condiciones, pagarés según acuerdo; trato directo, hay garantías, no menos del año 35-36 Pocito No. 218 entre Soledad y Oquendo.

15 MAQUINARIAS.

SE COMPRA UN TORNO MECANICO de 5 a 6 pies de largo y 8 a 10 de alto para informes Hotel Comercio, Prado entre Teniente Rey y Dragones, Hora: de 12 a 2 y de 6 a 7. Preguntar Eloy Zayas Bazán.

SE DESEA COMPRAR A PRECIO de situación, un rodillo para marcar láminas de cera, que esté en buenas condiciones, ofertas por carta a nombre de Benito Migenes, Central Mercedes, Mercedes.

17 MUEBLES Y PRENDAS

ROPAS.

Compro caballero, señora, niño zapatos manteles, sábanas, vajillas, loza, cristal, maletas, prendas, objetos arte, reserva discreción. Rayo 156 entre Salud y Dragones.

U-3143 COMPRA MUEBLES ANtiguos, modernos, máquinas escribir, baúles, maletas, alfombras, cuadros, liquido casas completas; todo lo que quiera vender; voy al campo; trabajo los domingos; camión en puerta, dinero en mano.

M-2252: COMPRO

Muebles, máquinas coser, escribir, radios, lámparas, refrigeradores, objetos de oro, plata, bronce, marfil, vajillas, equipajes. Antiguo «Corazón de Jesús». Salud 167, entre Manrique y Campanario.

M-7084. COMPRO MUEBLES, CUAdros antiguos y modernos, máquinas caser, escribir, lámparas cristal pianos, libros, porcelanas, baúles maletas; abanicos; ropa, vajillas, alfombras plata, burós, archivos, compro libros. M-7084.

COMPRO MUEBLES: M-7679

Máquinas coser, escribir, oficinas, neveras, lámparas, juego cuarto, comedor, sala, piezas sueltas, cajas caudales, contadoras, vidrieras, cafés y fondas. Pago más que nadie. Telf. M-7679.

A-9003. COMPRO MUEBLES TOdas clases oficinas, todos objetos arte, máquinas coser, sillones barberías, pianos, mamparas, lámparas, cajas hierro, camas, pupitres, contadoras, todo lo que vendan. Teléfono A-9003.

M-9136: COMPRO

Muebles, máquinas coser, escribir, sumar, oficinas completas, archivos contadoras, equipajes alfombras, lámparas, objeto arte, caja hierro, armatostes sillones inválidos, gabinete médico, sillones barberos. Compro toda clase de objetos, divisiones, mamparas, etc.

COMPRAS

17 MUEBLES Y PRENDAS

COMPRO MUEBLES A-9100

De todas clases, máquinas de coser, escribir, escritorios, neveras, refrigeradores y todo lo que desee vender, casas completas pago más.

M-7084. COMPRO MUEBLES, CUAdros antiguos y modernos, máquinas coser, escribir, lámparas cristal pianos, libros, porcelanas, baúles, maletas, abanicos, ropa vajillas, alfombras plata, burós, archivos, compro libros. M-7084.

U-1800: OBJETOS DE ARTE

Compro muebles antiguos, modernillas cuadros, casas completas. Comunos, adornos, enveras archivos, burós, pianos, máquinas escribir, coser, objetos de plata, oro, porcelana y vapro todo. Telf. U-1800

COMPRO

ROPAS U-1510 MUEBLES

Máquinas de coser, juegos cuarto, comedor, sala, archivo, vajilla porcelana o plata, artículos arte, neveras, radios, máquinas escribir. Pago bien dinero en mano. Seriedad.

A-7795 COMPRA MUEBLES

De todas clases. Pagamos más que nadie. También vendemos, cambiamos y alquilamos. No venda sin antes hacer una llamada A-7795. Vamos en el acto «La Honradez». Máximo Gómez 85. 357 moderno.

COMPRAMOS JOYAS

Antiguas y modernas, con brillantes, zafiros, rubíes y esmeraldas finas; oro, platino, plata y encapes hasta en pedazos Objetos de plata, bandejas, juegos de café; cubiertería y otros artículos Rosarios de oro y plata, con cuentas de perlas; coral; amatistas etc. Pagamos bien Vamos a domicilio.

CARBALLAL HERMANOS
San Rafael 618 entre Gervasio y Belascoaín. Telf. U-5744

M-7084 COMPRO MUEBLES, CUAdros antiguos y modernos, máquinas coser, escribir, lámparas cristal, pianos, libros, porcelanas, baúles maletas, abanicos, ropa, vajillas, alfombras, plata burós, archivos, compro libros M-7084

23 OBJETOS VARIOS

CAMARA FOTOGRAFICA «KINE EXAKTA»

Deseo una en miniatura y que esté en buenas condiciones; dirijase a Mr. Green, San Ignacio 20 Habana.

Arrendamientos.

A-1 FINCAS RUSTICAS-URBANAS

PARA PLANTAR PAPAS DESEO arrendar con privilegio de compra una finca de 1 a 2 caballerías en la Provincia de la Habana, Matanzas o Camagüey, con o sin irrigación; altura de agua a un máximo de 20 a 30 pies. Dirija oferta detallada a V. R. Apartado 984, Habana.

ARRIENDO CASA DE CAMPO MOderna, con frutales, agua, luz, garage, teléfono, a 12 kilómetros del Capitolio, finca Mora Chica, Calzada de Diezmero a San Miguel. Telf. I-5695. Capitán Miranda.

ARRIENDO UNA FINQUITA ENTRE Arroyo Arenas, Barandilla y Biltmore, con su casa de mampostería y garage. Completamente nueva Teléfono FO-2503.

REPARACIONES

42 MUEBLES Y PRENDAS

«EL RENACIMIENTO» TALLER DE reparaciones muebles, barnizamos, esmaltamos, doramos, especialidad en juegos cuarto, pianos y neveras; tapicería en general. Hacemos fundas, cojines, garantizamos los trabajos. Vives 410 A-7724.

REPARACION DE MUEBLES. SE reforman, hacen muebles como de fábrica; barnizamos a muñeca; enceramos; esmaltamos y reformamos neveras de todas clases. Tapicería en general. Llame al Teléfono I-4010 y se convencerá. Sergio.

TAPICERIA Y DECORACION

La Casa Barro. Se tapiza toda clase de muebles, se hacen cortinas, fundas y cojines. Se barnizan muebles. Escobar 266. Telf. M-2160.

REPARACIONES DE MUEBLES

Casa «Coro» Barnizamos toda clase de muebles y tapicería. Especialidad en colores, combinaciones de maderas y chapas. Limpieza de muebles a domicilio. Estrella 27, entre Aguila y Angeles. Telf M-2127

¡Repare a tiempo su nevera!

Rionda. Esmaltados por calefacción eléctrica. Infanta 1059 Telf U-3968

GARCIA ESPINOSA

Mueblería y Tapicería. Tener sus muebles flamantes es sinónimo de prosperidad. Píntelos, Tapícelos. Llámenos. Teléfono U-1424. San Rafael entre Aramburo y Soledad. No cobramos lujo.

REPARAMOS SUS MUEBLES POR poco dinero dejándolos como nuevos. Casa Pardo. U-5761. Los modernizamos, barnizamos a muñeca y esmaltamos Duco. Pintaos imbres a vapor y neveras. Tapicería en general Azogamos espejos. Trabajos garantizados. San Rafael Nro. 610 entre Gervasio y Belascoaín.

VENTAS

48 CASAS

SE REGALA UNA ESQUINA EN el centro de la Habana precio $3.000 Telf. M-8869

VENDO AMPLIACION ALMENDAres calle 16 y Ave. 3a. 3 cuartos, otro sobre el garage, buen baño; otra sin estrenar, esquina Ave. Santa Catalina Víbora, no desida sin verlos.

VENTAS

CASAS

48

VENDO CASA BONITA TECHOS MO nolíticos, portal, sala, saleta, dos habitaciones, baño completo, garage 10x17 agua Calabazar, reparto Porvenir., quinta Canaria está vacía cerquita Calzada Matanzas 18, San Lázaro 682 U-1802

VENDO HERMOSO CHALET SIN ES trenar fabricación excelente, propio persona gusto Véalo 9 entre Avenidas 6 y 7, Ampliación Almendares. No corredores.

NO LEAN NI VAYAN!!!

O se verán obligados a comprar el maravilloso, lujoso y elegante chalet de estilo italiano, fabricado en la calle tres junto a Calzada de Columbia.

MIRAMAR

12 entre Tercera y Quinta Avenidas, lo mejor del reparto. Vendo hermoso chale. Para persona de gusto, una ganga. Puede verse a todas horas. Informes: FO-2247.

SE VENDE UNA SEÑORONA Y CO moda casa, Tamarindo 51 a media cuadra de la Calzada su dueña en la misma.

GANGA $3,800. VEALA DE UNA A SEIS

Casa bonita, en punto céntrico del Reparto Almendares. Calle Quinta No. 39, entre 14, que es la doble línea del tranvía y 16, jardín, portal, sala, tres cuartos, baño de lujo, comedor gran cocina, patio, véala y llame a F. Marín. Empedrado 218. Telf. A-7958.

PLAYA DE BARACOA

Se vende magnífica y amplia casa con tres baños de agua dulce y abundante, baño de mar propio, con bote y motor portátil, calle Morúa Delgado No. 85. Para más informes llame al FO-2143 y A-6738.

Vendo a cincuenta centavos el metro un solar de esquina a corta distancia del terreno comprado el mes pasado por la Embajada Americana para su residencia. Rodríguez. Teléfono M-6921. Obispo 305.

POR EMBARCAR VENDO HERMOsa residencia esquina jardín, portal, sala, gabinete, 4 habitaciones, 2 baños, comedor, toda decorada, cocina, garage servicios, cuarto criados. Para informes, Santiago Martín. Avenida 9 entre 6 y 7. Ampliación Almendares. Se dan facilidades. No corredores

EMILIO BASTERRECHEA, AGUIAR 208. Telf. A-9498. Construcciones de edificios bien terminados, desde el más económico al más suntuoso, sólidas garantías.

VENDO DOS BONITAS Y HERMOsas casas techos monolíticos y todo moderno, una en $3.000 y otra en $2.200 buen punto. Informan Calzada de la Víbora Arnao Pregunte por Rivero Barbería Telf. I-7407

GANGA: EN $6,500 SE VENDE LA preciosa casa, San Lázaro 806 entre Vista Alegre y Carmen, a una cuadra de la Calzada de la Víbora. Construcción de gran lujo. Compuesta de portal, sala, saleta corrida, cuatro cuartos baño intercalado de gran lujo, comedor al fondo, cocina, servicios de criados. Informa su dueño:: Aguiar 305, altos. Telf. A-7830. Puede verse de 9 a 11 a. m. y de 1 a 5 p. m.

ESQUINAS CON COMERCIO

Cerca de Monte, una con 400 metros y otra con 102. Rentan ambas $157.00 y dan el 9 por ciento libre. Precio: $17.500. Informes: M-9300.

EDIFICIO EN MONTE

De 3 plantas, moderno, monolítico y cantería al frente. Costó el 28 $58,000. Renta ajustada a la Ley de Alquileres: $200.00. Precio único: $25,000. Informan: M-9300.

ARROYO NARANJO

Casa amplia y cómoda con 5,000 metros de terreno, calle Luz. Se da en $5,000 y se da alguna facilidad. Llame: M-9300 para más informes.

49 SOLARES

ALMENDARES

Doy una parcelita a pocos pasos del tranvía y ómnibus. Mide 11.50 por 23 varas, baratísima. Urge la venta. Informa: E. Rodríguez, Telf. M-6543

AMPLIACION DE ALMENDARES

Vendo pequeñas parcelas 12x23 varas a la entrada del Reparto. También solar completo a la sombra en calle asfaltada. Informes: R. Rodríguez Teléfono M-6543

VIBORA

Juan Bruno Zayas 6x30 metros en $850.00, Correa 10x30 metros en $850; Libertad 11.58x30 varas. Informes: B. Rodríguez, teléfono: M-6543.

SE VENDE FRENTE A LA QUINTA HORNEDO, Calzada de Antonio San Miguel, solar 5,500 varas cuadradas. Gran oportunidad. Informes: García Rivero Zulueta 456 Telfs.: M-9759 e I-6303.

EN GUANABACOA PROPIO PARA una gran industria se vende una manzana de terreno con amplias naves y dos casitas, pozo con abundante agua y agua de Vento. Informan en Roloff Nro 50 Guanabacoa de 2 a 6 p.m. todos los días.

REPARTO LA SIERRA $5.50 VARA vendo la mejor parcela calle 6 entre A y Primera sombra 12x32 dueño directamente Abel Rodríguez, Constructor 9 esquina 10. FO-2212

SOLAR REPARTO MENDOZA. VIbora. Se vende la esquina de Ave. Santa Catalina y Cortina, 24 varas frente y 23 fondo. Informan Muralla 454.

MIRAMAR CON FRENTE AL MAR, vendo pequeña parcela única por su medida 23x31, donde puede hacerse buena piscina. G. del Monte. Habana 264 M-2474.

MIRAMAR, ALTURAS ALMENDAres. Ampliación $2.00, $2.75, $3.50. Vedado, casas, parcelas 14, 15x22, 27 fondos. $6.50. Fincas recreo, ganado, Varadero, Norte 20x40 otros. Hurtado U-1405.

AMPLIACION DE ALMENDARES, EN la gran calle 12 entre las Aves. 10 y 11, vendo solar de 12x47 a $3.25. Su dueño M-8182.

REPARTO BUEN RETIRO, EN LA Ave. de los Oficiales entre San Francisco y San José Vendo solar acera de la brisa entre casas, mide 17x40 dando frente a 2 calles, Precio a $3.50 Su dueño M-8182.

CALZADA DE LA CEIBA, PUENTES Grandes, con frente a la calzada de Puentes Grandes, vendo lote de 54x40 varas, está en punto comercial y rodeado de grandes industrias. Precio a $3.50 su dueño M-8182.

VEDADO GANGA. VENDO PARCELA de 4.500 metros frente a calle 19, dos cuadras Quinto Distrito Militar a $1.50 metro. No corredores. Metropolitana 231. Telf. A-4277.

SOLAR VEDADO

Próximo a Paseo y 29 vendo uno de 15x28 metros, esquina. Muy barato. Informan Compostela 305, altos de 2 a 4.

VEDADO CALLE 25 CERCA BAÑO 12 por 23 metros $6.000. Reparto Kohly Avenida Central cerca New York 17x30 varas $2.350. Miramar calle 4 esquina 1,564 varas a $3.35. Campanería Aguiar 206 M-7785.

LA SIERRA. PARCELA 11x23 VARA. en el mejor punto, frente Omnibus Rutas 30 y 57 a la brisa calle B y 8. Otro, de 10x46 varas, brisa en calle Doce de Almendares entre D y E. Precio $1.500 cada uno, con facilidades pago. Dueño F1-7431.

SOLARES A LA VENTA. MIRAMAR. Parcela en la calle 4 entre Primera y Tercera a la sombra, 14 por 29.48 superficie 412.72 varas $1.850 Alberto Mendoza, Amargura 205 M-9494.

MEDIA MANZANA A $2.00 VARA cuadrada en lo mejor del Reparto Buena Vista, calle 8 y Avenida 9, una cuadra paradero ruta 28. Trato directo con el dueño. Caamaño, Refugio Nro 62 A-7729

VENTAS

49 SOLARES

VENDO SOLAR 12 POR 35 METROS fondo, o la parcela que desee, precio $2 metro. Véalo. Avenida de Acosta entre Santa Catalina y Octava, Víbora (cerca pintada de azul). Véalo doy facilidades, Alberto Cuervo, edificio Metropolitana, 342. M-2808.

GANGA: SOLAR $450.00. SITUADO calle San Francisco, entre Avenida Acosta (10) y Once, mide 272 varas. Unico por fabricar. 7.69x35.38. Propietario J. Marrero. Aguiar 117. Teléfono M-7774.

SE VENDEN SOLARES REPARTO Kohly, Alturas del Río Almendares, primer Reparto salida Puente Almendares, el de más porvenir por ser el más próximo al Vedado, por lo saludable, por su gran altura y fresco, por su panorama no igualado en ningún Reparto, por su hermosa vista al Río Almendares. Solares chicos en el Vedado, calle 32 entre 25 y 27 y las esquinas de 30 y 29, 25 y 28 y 27 y 28 próximas a 23. Trato directo con compradores. No se pagan corretajes ni sobre precios. Manzana de Gómez, 264.

VEDADO. $10 METRO

Se vende una esquina de fraile situada en la calle B. medidas: 20 metros por 35 metros igual a 700 metros. Olózaga FO-3752.

$1,600

Esquina de fraile cerca del Colegio Belén, Mide 21.63x24 varas. También tenemos muchos solares en venta, de esquina y centro en Vedado, Miramar, La Sierra, Víbora. Casas viejas, buenas medidas en Habana. Informes: O-Reilly 251 Dpto. 407 M-1072.

MIRAMAR. ESQUINA EN TERCERA Avenida a la entrada del Reparto 29.48 por 53.06. Superficie 1,564.42 varas a $4.500 la vara. Alberto Mendoza Amargura 205. M-9494.

VENDO SOLAR CARRETERA BEJUcal frente a la bodega Reniñones 6 por 40 en $550 de contado doy $5.000 en hipoteca. 10 de Octubre 255 apartamento Nro. 1

DOS GANGAS: SOLAR MANGOS Y San Luis, único por fabricar, 305 varas: $2.75 vara. Otro, Santa Felicia entre Cueto y Guasabacoa, mide 336 varas: $2.00 vara. Marrero: M-7774.

VEDADO: VERDADERA Y UNICA ganga. Esquina fraile, calle 25 y 26. Mide 40 x 39.50: $5.25 vara. Otra 24 y 19, mide 26 y 24.37: $6.00 vara. Marrero, Aguiar 17. Telf. M-7774.

UNICO SOLAR FRENTE CALZADA Columbia entre Avenida Mendoza y Godínez, 15.32 x 47.17 :33.75 vara. Otro Calzade Columbia y Avenida de Las Palmas 12 x 26.50: $750.00. Marrero: M-7774.

VEDADO: CALLE 23 Y 20, SOLAR forma triangular, propio venta gasolina, kiosco, etc. Superficie 156 metros. Precio $750.00. Calles terminadas asfaltar. Marrero, Aguiar 117. Telf. M-7774.

FRENTE COLEGIO BELEN, CON frente calle 6, asfaltada, la mejor calle, vendo magnífico lote, medida excelente, lo que pueda desear en medida: $3.50 vara. Marrero, Aguiar 117. Telf. M-7774.

SOLARES EN GANGA. 10X45 MTS. una cuadra Calzada Víbora 675 otro próximo Parque Córdova 300 mts. 1.200. Sin gravámen. 10 de Octubre 255 apartamento 1

FABRIQUE AHORA APROVECHE LA EXENCION DE TRIBUTOS

Vendemos con frente a la Calzada Real, Puentes Grandes, lote de terreno de 54x40 varas, rodeado de grandes industrias, con gran demanda de inquilinos para casas pequeñas. Precio a $3.50, también se vende menor medida. Informes. Quintana e Hijo, Chacón 203. M-8182.

SOLARES BARATOS

Alturas de Columbia. Próximo Colegio Belén. Vendo esquina Avenida Truffín y Calzada. Mide 23.85x22. $4.25 vara. Lote de centro frente Calzada; 28x47.85, $4 vara, también 14x47.85, $4.00 vara. También calle B entre Tercera y Avenida Truffín, sombra, frente al Parque 12x40. $3.25 y 24x40. $3.25. Propietarios: González y Marrero. O-Reilly 208 y Aguiar 117. Telfs. M-7774 y M-2602

VENDO SOLAR 12x47 VARAS PRImeles entre Buenavista Miramar, reparto Columbia a 2 pesos vara teléfono I-7228

MARIANAO, MAGNIFICA PARCELA Samá y San Celestino 9 por 30, a $3.00. San Celestino entre Samá y Real a $2.90 vara. Notaría Chils. Teléfono FO-7094; 9 a 12.

VENDO SOLAR CARRETERA BEJUcal frente a la bodega Quiñones 6 por 40 en $550 de contado, doy $5.000 en hipoteca. 10 de Octubre 255 apartamen No. 1.

VARADERO

Se vende un solar de esquina frente a la playa norte y en lo más céntrico de Varadero con 20 varas de frente por 37 varas de fondo. $4.500. FO-3752

CALLE 17, VEDADO

Esquina a 20 (asfaltada) a $7.00 metro 22.66 por 50. Informan Aguila 206 altos.

VEDADO, CERCA 23, VENDO PAR cela 12.50x27.50, acera sombra muchas facilidades comunicaciones. Urge operación. G. Delmonte. Habana 264. M-2474.

SOLARES VIBORA, ALMENDARES, Vedado, La Sierra y Miramar. Todos precios y facilidades. Cerca del Mercado tengo esquina muy barata. García, Zanja 601 teléfono U-1363

MIRAMAR ESQUINA $3.50

Se vende solar completo de esquina a la entrada del reparto $3.50 para, caben tres casas. Olózaga, 8 esquina 3a Ave. Miramar FO-3752

MIRAMAR ENTRE 5a Y 3a $3.75

Vendo solar de centro a una cuadra del Reloj y a pocos pasos de la 5a Avenida $3.75 vara, Olózaga, 8 esquina 3a Ave. Miramar FO-3752

A $2.00 VARA COMO VERDADERA ganga vendo un solor de 13x47 Milagros entre Luz Caballero y Antonio Saco verca tranvías y Omnibus Reparto Mendoza Telf. I-3936

50 FINCAS RUSTICAS

FINQUITA DE RECREO 1.3|4 CAballería, terreno primera, pozo, árboles frutales 1 kilómetro carretera Artemisa. Informes: M. Dueñas Sol Nro 108, altos entre San Ignacio e Inquisidor.

VENDESE FINCA 3 CABALLERIAS en carretera cerquita Habana magníficas aguadas, mil palmas, muchísimos frutales, produciendo buenos intereses apropiada para negocio y recreo. Precio moderado. Directamente. Telf. F1-7381

BONITA FINQUITA, LA CAMBIO por casa o vendo con facilidades, casa con todas comodidades de la ciudad arboleda con toda clase frutales. Terreno para frutos menores, regadío, está al lado del tanque agua de Calabazar, entrada carretera a la derecha después pasas puente salida Calabazar, frente bodega Aliada Villa Beita, cerca Rancho Boyeros.

SE VENDEN 2 FINCAS TERMINO de Güira de Melena, frente a carretera. Palmas, muchas arboledas de todas clases, platanales y frutos menores. Sin gravamen ni censo. Precio por su valor. Informes: Núñez Concordia 19 altos.

VENTAS

50 FINCAS RUSTICAS

LA FINCA MAS BONITA DE LA provincia de la Habana, a 10 minutos de las Playas de Guanabo y a 25 minutos del Capitolio. Una caballería de tierra toda laborable con su chalet sin estrenar, de mampostería y teja con cinco habitaciones, baño intercalado, comedor, cocina de carbón y eléctrica, portal, a la redonda, jardines acueducto con su turbina eléctrica, 1.000 árboles frutales de todas clases. Casa para campesino, chiqueros para cochinos, nave para ordeño de vacas, palomares, gallineros y cuarto para incubadoras. El que compre esta finca y la viva, puede sacar la comida de la casa y puede dejarle los productos que venda en la misma puerta de la finca de $150 a $160 mensuales. Trato directo con el dueño. Teléfono XO-1543

VENDO VARIAS FINCAS

Rústicas propias para cultivos y vaquería cerca de la Habana, carretera. Se cambia por casa, tengo todos los precios. Informes Galiano 509. García.

NEGOCIO IDEAL

Finca 8 kilómetros de Habana, 1 y media caballería en carretera con dos aparaderos del eléctrico, gran arboleda, pozos, casas varias, precio de situación. Informa Ave Fenix Cuba No. 202.

51 ESTABLECIMIENTOS

VENDO BODEGA ESQUINA SIN deudas todo nuevo me urge venta por tener otro negocio, muy barata, $700; $20 alquiler, bonito negocio para 2 dependientes sacar buen sueldo con poco dinero. Torres San José y Galiano Café.

VENDO CANTINA DE REFRESCOS en Juan Alonso e Infanzón buenas condiciones con casa de vivienda. Informes en el mismo lugar. Luyanó.

DEPOSITO DE LECHE, BATIDOS Y cigarros, trapiche, vendo barato por no poderlo atender San Lázaro 353 entre San Nicolás y Manrique.

POR TENER QUE ATENDER OTRO negocio se vende o se cede el local de Reina No. 260 entre Manrique y Campanario con existencia o sin ella.

VENDO LECHERIA EN MAGNIFICO lugar, por no poder atenderla, o admito socio que se ponga al frente de ella. Informes Blanco, bodega «La Paloma» Plaza del Polvorín.

VENDO 4 GARAGES EN LA HABANA

Uno tiene planta de engrase y accesorios y vendo una gran industria con 5.000 pesos. Informes Galiano 509 García M-4461.

VENDO PANADERIA

$5.000. Tiene gran dulcería y Fuente soda. Venta diaria $80. Vendo una buena barra. Cambio casa en la Víbora por bodega. Precio $5.000. Informes Galiano 509. García.

VENDO TIENDA MIXTA

Panadería sola en Pueblo cerca Habana $5.000, que se gana el primer año Véame hoy no lo deje para mañana: Galiano 509 García.

FABRICANTES CHINCHALEROS. Vendo barato por no conocer negocio todo o en parte lote tercios segundas y terceras viejas Remedios informan teléfono A-7158 después 2 p.m.

VENDO BARATO ESTABLECIMIEN to muchos años, buena clientela, storage accesorios, gasolina, planta engrese, punto céntrico, nave moderna contrato, poco alquiler. Informes: Barcelona 111

ESTABLECIMIENTO. SE CEDE EL contrato del kiosco 39 por Cristina el Mercado Unico, está vacío. Informes: «El Fénix», Neptuno 631 y Gervasio.

SE VENDE PUESTO DE FRUTAS Y café, está nuevo, se vende barato. Amistad 462 cuarto 97 último piso, Mario.

BUEN NEGOCIO

Por no poderla atender se vende o traspasa la acreditada casa de modas de O-Reilly 503. Informan en la misma y por Telf. M-9192.

52 BOVEDAS Y PANTEONES

CAPILLA. VENDO FRENTE PANteón de los bomberos, es de cantería, tiene tres bóvedas y terreno para siete más, su valor es de $7.000 y doy 3.600. Telef. F-6175 Sr. Peón.

53 AUTOMOVILES - ACCESORIOS

BUICG SEDAN 1936 DE 4 PUERTAS magnífico estado de conservación, $450.00, Es la ganga del día de «El Relámpago», para mantener supremacía. Concha Nro. 969 Telf. X-3331

¿USTED POSEE UN AUTOMOVIL que no tiene Agencia en Cuba? No se preocupe por eso. «El Relámpago» tiene los accesorios que pueda necesitar, baratísimos. Concha número 969.

VENDEMOS PIEZAS NUEVAS Y DE uso para el interior de la República a los precios ya famosos de «El Relámpago», Escriba inmediatamente Concha Nro. 969

PARA LA TEMPORADA DE PLAYA tenemos el automóvil que busca. Sedanes Ford, Chevrolet y otras marcas. No pasan de $100.00 perfectos. «El Relámpago», Concha número 969

NO SE CANSE BUSCANDO POR otros lugares la ganga que sólo «El Relámpago» tiene: Hispano Suiza abierto igual que nuevo en perfectas condiciones. Concha Nro. 969

CHEVROLET SEDAN DEL 35 DE 4 puertas, Master de Luxe con maleta, vestidura de piel magnífico. Es la ganga del año «El Relámpago», Concha Nro. 969

PISI-CORRE DE 12 PASAJEROS, ideal para orquesta, es una verdadera ganga con facilidades de pago. Sedan Buick del 31, 7 pasajeros, $125. «El Relámpago» Concha Nro. 969

SE VENDE UN CAMION CON FACIlidades en el pago. San Ignacio número 166

PRECIOSO STUDEBAKER 1937, 4 puertas baúl atrás, radio, vestiduras de cuero, magnífico estado $650. Véalo Concha 3 D Telf. X-2108

LIQUIDO DOS CARROS, UN FORD 4 puertas 34, Chevrolet 34 particular al contado, completamente nuevos. Estévez 28, Granda.

PONTIAC 4 PUERTAS CON SUS GO mas nuevas, 8 cilindros 1936-37 en magnífico estado, urge su venta en $550. 10 de Octubre 961 entre Concepción y Chaple I-3456.

AUTOMOVIL. COMPRO UNO PARTIcular, del 37 o 38 buen estado que necesiten vender contado. Diríjase por escrito dando detalles M. A. López. «Bar Partagás» Neptuno y Prado.

PARTICULAR VENDE UN BUICK 1935, magníficas condiciones, gomas nuevas de banda blanca, corneta. Véase Concepción 58, Víbora de 3 a 6.

SEDAN FORD 1934, 4 PUERTAS con baúl en muy buenas condiciones de mecánica, pintura y gomas, se vende en 300 pesos y se dan facilidades. Carvajal S. A. Agencia Ford Marianao.

CUPE CONVERTIBLE FORD 1931 con ruedas laterales, bueno de pintura, gomas y mecánica, se vende con poca entrada y muchas facilidades. Carvajal S. A. Agencia Ford Marianao.

LIQUIDAMOS AUTOS DESDE 30 PEsos en adelante, visítenos y se convencerá. Carvajal, S. A. Agencia Ford de Marianao.

FORD 36. 4 PUERTAS, PIEL, RAdio, baúl ha caminado poco, muy cuidado, se vende con poca entrada y a pagar en 15 meses. Carvajal S. A. Agencia Ford Marianao.

VENTAS

53 AUTOMOVILES - ACCESORIOS

DODGE DEL 37. COMO NUEVO, 4 puertas, excelentes gomas 6 capas menos de 20.000 kilómetros corridos, chapa particular. Ultimo precio: $625.00. Telf. I-3065.

NUESTROS CARROS DE USO SON RECONDICIONADOS Y GARANTIZADOS

R & G

Grandes facilidades de pago

"AUTO MODERNO"

La Casa de Autos de Uso como Nuevos
MARINA NUM. 121
Teléfono U-3773

CAMBIENOS SU AUTOMOVIL por otro nuevo o usado; grandes facilidades; no cobramos intereses, seguro, escritura ni ningún gasto que pueda evitarse, solamente los impuestos inevitables. Agencia Packard

SE VENDE UN CAMION DE VOLteo Mack moderno, 2 toneladas, con gomas de aire nuevas. Una fresadora Cincinnati No. 2, como nueva. Taladro Radial American. Recortador moderno de 16 pulgadas. Pedestal Esmeril doble. Segueta. Varios tornos. Taladros Eléctricos, grandes y chicos. Una bomba Gould de 2 pistones. Varios tanques. Taller de Clemente Huertos. Concha No. 356. Teléfono X-1694. Habana.

FORD 1929 CUÑA EN PERFECTAS condiciones se vende en $80.00 véala en Santa Teresa 557 Reparto Las Cañas Cerro Habana.

Carvajal S. A. AUTOS DE USO

MEJORES PRECIOS. MAS FACILIDADES

Ford de Marianao

SE VENDEN DOS FORDS, UNO DEL Treinticinco y otro del Treintisiete, los dos de cuatro puertas, pintura y vestidura nuevas. Informan Economía 158 entre Misión y Gloria

DURANTE ABRIL SOLAMENTE, puede ahorrarse el interés anual completo y además el 40 por 100 de los gastos financiamiento. Visite nuestra exposición de autos usados. Agencia Packard.

54 MAQUINARIAS

SE VENDE TANQUE CILINDRICO remachado, completamente nuevo 19 por 6. Con chaya muy gruesa. Leonor Nro. 24 Cerro Telf. I-2139

TOSTADORES DE CAFE RAPIDO Ideal último modelo, nuevos de fábrica y de muy poco uso, garantizados también molinos de café y discos de repuesto. Clasificadoras de café crudo, repuestos del Rápido Ideal. Agencia Rápido Ideal, Lamparilla, 366 Apartado 1782 Habana.

SE VENDE UNA FRESADORA CINcinnati No. 2, como nueva. Taladro Radial American. Recortador moderno de 16 pulgadas. Pedestal Esmeril doble. Segueta. Varios Tornos. Taladros Eléctricos, grandes y chicos. Una bomba Gould, pistones. Varios tanques. Un camión de volteo Mack, moderno, 2 toneladas, con gomas de aire nuevas. Taller de Clemente Huertos. Concho No. 356. Teléfono X-1694. Habana.

VENDO PLANTA DE HIELO YORK. Arti, Fry y Srosbi de 1, 2, 4, 10, 20 y 40 toneladas de rfrigeración y gran surtido de piezas de frío, bombas Triplex p.p., 500 galones p.m., bombas Duplex 1, 2, 4, 6 y 12 pulgadas máquina de vapor 10 y 20 H. P., cepillo 4 caras Fay, escoplo barrena, tanques de 2,000 y 5.000 galones ciroches 5, 10, 50 y 500 H. P., Manila 514. Cerro I-6346

VENDO PAILAS Y PASADORES DE guayaba bombas de confituras, molinos para maiz y sal de 6 mazas Nordi, y molino desintegrador, y para almendra, planta de éter y pausterizador Burroell, cortina salmuera y serpentines para los tanques. Manila Nro 314, Cerro.

VENDO CENTRIFUGA 16 POR 30, motor Diesel 6 a 8 H P. winches vapor y eléctrico comprensor de aire 50, 150 y 300 pies c.; tijera y punzón, turbinas y bombas de pistón, 1, 2, 3, 4, 5 y 6 pulgadas motor eléctrico 5, 7, 10, 15 30 y 150 H. P. correas poleas y diferenciales. Manila Nro. 314 Cerro. I-6346

BOMBA NEPTUNO LO MEJOR AUtomáticos reparaciones bombas y motores alquiler de bombas. Egido 585 casi esquina a Acosta teléfono M-5244

55 CAJAS CONTADORAS

CAJAS REGISTRADORAS «NATIOnal» Compramos, Vendemos y Reparamos, Garantía mecánica. Muebles oficina, máquinas escribir. Reparaciones y cambios; Molinos de Café «La Nacional», Villegas 359, entre Tte. Rey y Amargura. A-9915.

56 MUEBLES Y PRENDAS

SE VENDE UN BUEN JUEGO DE comedor Renacimiento Español, sin barnizar todavía. Magnífico precio. Subirana Nro 209 Telf. U-6161

MUEBLES. —COMPRAMOS DE TOdas clases máquinas coser y escribir, joyas, cristal, loza, baúles y maletas. Telf. M-5091

JUEGO CUARTO ESCAPARATE 3 cuerpos de caoba, mandado hacer completamente nuevo. Urge venta. Galiano 115 entre Animas y Lagunas.

FAMILIA GANGAS MUEBLES

Juego cuarto 3 cuerpos. Chiforrober 3 cuerpos, gavetas al centro, finos tiradores y butacón $125.00 a $165, otros $98.00, $115.00. Comedor $70.00. Living-room $98.00. San Nicolás 305, entre Neptuno y San Miguel.

MUEBLES DE OFICINAS

CAJAS SEGURIDAD, ARCHIVOS, TARJETEROS, Mesas, Libreros, Butacas, Juegos Despacho, Máquinas escribir, sumar, calcular, etc.
COMPOSTELA 360
entre Obrapía y Lamparilla.
A-7744

FAMILIA PARTICULAR VENDE JUE go de cuarto matrimonial importado. Se da en proporción. Calzada 256 Vedado.

GANGA. JUEGOS DE CUARTO 3 cuerpos $45.00 otro $50.00 sala 9 piezas $33.00 Urge venta 10 de Octubre 258 Agua Dulce Tamarindo.

VENTAS

56 MUEBLES Y PRENDAS

VENDO UNA MAQUINA «SINGER», ovillo central, $15.00; otra, $10.00; $25.00. Piano «Hamilton»; lámpara cocullera, alfombra grandísima; jarrones italianos. Gangas. Salud 167, entre Manrique y Campanario. «Corazón de Jesús».

VENDO COMEDOR ESPAÑOL GIgantón, leaving room deslumbrante, caoba, tiradores, butacón, sensacionales, poco uso máquina coser Singer, otras cosas. Salud 167; bajos, entre Manrique y Campanario.

OPORTUNIDAD. GRAN VENTA DE objetos de porcelana Ming, Satzuma Sèvres, Dresden, etc. objetos finos de cristal bronce, lámparas finas Trianon y Arte Moderno, precio de oportunidad. «La Regencia», Suárez 18 y 20.

MUEBLES A PLAZOS

Construídos con las mejores maderas, estilos modernos y elegantes. Grandes facilidades de pago. Admitimos muebles en cambio. Visítenos y se convencerá: **«Díaz y Chao», Neptuno No. 709 y 710, entre Belascoaín y Lucena. Telf. U-5154.**

SE VENDE UN REFRIGERADOR Westinghouse de 5 pies completamente nuevo. Manrique 817

MAQUINA SINGER
COMPRO X-2051

Ovillo central o lanzadera en cualquier estado. Véame hoy domingo.

¡ASOMBROSA LIQUIDACION! DE MUEBLES PARA OFICINA

Cajas Caudales, archivos todos tamaños, tarjeteros, relojes marcadores, máquinas de calcular «Monroe» y «Marchant» Mimeógrafos «Edison-dik», adresógrafos. Máquinas de sumar y escribir, gabinetes «Kardex» Registradoras «National», pupitres etc.

Baules y Maletas
Reparamos máquinas de escribir
Radios todas marcas
'LA NACIONAL' Villegas 359
Entre Teniente Rey y Amargura
Teléfono A-9915

UNA NEVERA DE USO SIN REPARAR ES UNA CAJA DE SORPRESA

NEVERAS

Americanas reconstruidas y garantizadas.

REFRIGERADORES

De uso en magníficas condiciones todas marcas y tamaños. Rionda, Infanta 1059 entre Desagüe y Benjumeda, frente a Pennino. U-3968.

MUEBLES A PLAZOS

Con grandes facilidades de pago. Vean nuestro gran surtido en finos y corrientes. Admitimos muebles a cambio. También alquilamos. Casa Hierro. Compostela y Merced. Teléfono: M-1220.

PULSERAS Y DIJES

Liquidamos miles de pulseras de oro y dijes de oro y platino con brillantes. Alhajas antiguas y modernas en profusión; cuadros; crucifijos; rosarios de oro; porcelanas antiguas y modernas. Juegos completos de café, té y cubiertería Bandejas; candelabros; jarras y palanganas, todo de plata maciza.

CARBALLAL HERMANOS
San Rafael No. 618, entre Belascoaín y Gervasio.
U-5744.

CAMAS OPERADOS Y SILLONES de inválido alquilo y compro, toda clase de útiles para profesional y de oficina. Casa Fernández, Neptuno 617, entre Escobar y Gervasio. Telf. U-3322.

MUEBLES EN GANGA
SALUD 203

Juego de cuarto de 3 cuerpos moderno $40.00, comedor moderno $35 Sala moderno $25.00. Muchos muebles más de uso en ganga.
SALUD 203
Entre Campanario y Lealtad

Visite

LOS TRES HERMANOS

Para Objetos de Arte, Plata, Antigüedades

PRECIOS DE OCASION

Consulado 160-162
M-3534

MUEBLES EN GANGA

Juegos de cuarto Arte moderno: $4.00 mensuales, comedor caoba, último estilo: $3.00 mensuales; sala y recibidor, modernísimo $3.00 mensuales, juego de cuarto tres cuerpos caoba, últimas creaciones: $5.00 mensuales. Precios muy bajos.
«LA EMINENCIA», NEPTUNO 188
Entre Gervasio y Belascoaín. U-2427

LA CASA INGLESA

Salud 51 antes 9 esq. a Rayo

Maletas y Maletines desde un peso en adelante. Baúles escaparates, bodega, camarote; muebles de todas clases y estilos. Lámparas en estilos variados. Gran surtido en objetos de arte propios para regalos. Compramos y cambiamos. Una visita y se convencerá. Salud y Rayo. Telf. M-7179.

MUEBLES BUENOS Y BARATOS

Juegos para cuarto, comedor; sala, recibidor etc Todos modelos modernísimos para satisfacer el gusto más exquisito y muebles garantizados. No pague lujo.

A PLAZOS $150 SEMANAL

Cambie sus muebles usados por nuevos, avise para verlos al U-1360 No cierre trato hasta ver esta casa. Recuérdela.

EL FENIX
Picos Carballino y Compañía.
Neptuno 901 y Soledad
Teléfono U-1360.

VENTAS

56 MUEBLES Y PRENDAS

VENDO URGENTE Y EN GANGA 2 preciosos juegos cuarto 3 cuerpos, caoba modernísimo Living room, lujoso tapizado, rejilla 4 piezas $80.00 costó $200, cocina gas moderna costó $70 en $25. Pocito 124 entre Marqués González y Santiago.

URGENTE VENDO JUEGO CUARTO arte moderno $22; otro 3 cuerpos, $65; sala rejillas laterales $40, comedor $45; chifforrober 3 cuerpos caoba baratísimo. San Joaquín 363 y Monte

RAPIDAMENTE VENDO $140.00 MAG nífico cuarto caoba 3|c. 8 piezas costó $325.00. Living-room todo tapizado grandes sillones portal, chifforrober, cómoda y coqueta. Escobar 256. Neptuno Concordia.

VENDO REGIO JUEGO CUARTO caoba sin estrenar, 3 cuerpos, 8 piezas, mitad precio por pelea de novios. Salud 460 entre Belaascoaín y Santiago. María Casal.

«FRIGIDAIRE», PARA CARNICERIA (maquinaria) funcionando muy bien se vende a precio de ocasión. Oficios 106. Fontecilla 8 1|2 a 9 1|2 de la noche únicamente.

JARRON FALLANCE GRANDE MAG nífico, Muebles muy grandes, nogal plumeado medio antiguos, lámpara seis luces cristal. Cuadros asuntos cubanos, salones, escudo, librea. Platos escuelos. No curiosos. Hospital 660.

VENDO URGENTEMENTE ELEGANte juego de cuarto «Arte Moderno» caoba, tres cuerpos y un living-room de rejilla. San Lázaro 1106 entre Infanta y San Francisco.

GANGA. FRIGIDAIRE G. E. 12 PIES cúbicos todo porcelana moderno y garantizado se instala por la mitad de su precio en perfecto estado. casa Fabra, Industria 405 M-8717

MUEBLES A PLAZOS
VEA NUESTRO GRAN SURTIDO EN MUEBLES DE TODAS CLASES
Precios baratísimos
«LA PERLA»
Animas 404, casi esquina a Galiano

MUEBLES BARATOS

Juegos de cuarto 6 piezas $1.00 semanal. Sala $1.00 semanal, comedor, $1.00 semanal. Vea nuestra existencia y calidad y se convenverá. Grandes existencias de las últimas creaciones. Tomamos sus muebles parte pago.
«LA CASA BAHAMONDE»
Monte 674, Figuras y Carmen

JUEGO SALA «CHEPENDALE», otro «Renacimiento Español», juego sala «Arte moderno, de caoba y un gabinete de cocina metálico en buen estado. Precios de ocasión. «La Regencia» Suárez 18 y 20.

MUEBLES EN GANGA

Juegos cuartos: $25.00; idem tres cuerpos: $40.00; sala: $10.00; comedor, desde $25.00; escaparates: $9.00; con lunas $15.00; mesas correderas $4.00; aparadores: $6.00; sillas y 2 sillones: $10.00; neveras $10.00; máquinas coser y escribir Se cambian y se compran toda clase de muebles, pagando más que nadie.
«LA PRINCESA»
San Rafael 575 y 577, entre Escobar y Gervasio. Telf. U-5926

CASA DARRIBA
NO MALGASTE SU DINERO
SALUD 53

Juegos cuarto $35; Comedor, $40. Sala $12; escaparates, $10; camas, $3; coquetas $3; neveras, lámparas, radios, pianos.

MAQUINAS DE COSER, ESCRIBIR MUEBLES DE OFICINA

Regios juegos de despacho renacimiento; cajas de seguridad, contadoras, sillones barberos.
VIDRIERAS, MOSTRADORES, ARMATOSTES
SILLAS DE VIENA
NUEVAS Y DE USO.
MESAS VITROLITE
EQUIPAJES
NUEVOS Y DE USO
PARA COMPRAR MUEBLES VISITE ESTA CASA. PRECIOS BAJOS
COMPRO — CAMBIO — VENDO
M-9136

**FAMILIA VENDE REGIO JUE

VENTAS

62 OBJETOS VARIOS

LIQUIDAMOS VERDAD CONTADOra nueve pesos caja hierro, máquina sumar, escribir Underwood Remington casi regaladas Radio R.C.A. gabinete nueve pesos Salud 110 San Nicolás y Manrique.

VENDE BARATO: CAJA CAUDALES dos básculas, dos motores, ventilador eléctrico, autoclave, máquinas para fabricar embutidos. Sierra circular. Informan Lombillo 211 Cerro.

Dinero-Hipotecas

63 SOLICITUD

COMO $15.000 NO MAS DEL 8% EDIficio moderno con 25 casas a todo confort. rentando $450. Valor $50.000. Trato estrictamente personal, 10 de Octubre 961. I-3456.

PRESTO DINERO DESDE $500.00 en adelante, en primeras hipotecas Interés desde el 6 por ciento. No corredores. Telf. A-6836. Campanario 306, bajos, entre Neptuno y San Miguel. Sr. Correa.

DINERO

No pieda tiempo. Cuando necesite tomar dinero en hipoteca o pagarés, vea a M. Fernández. San Ignacio 214 Telf. M-9272 de 2 a 5. Operación rápida y absoluta reserva.

64 OFERTAS

DESEO COLOCAR $450.00 CON GArantía de cualquier índole. Informes 26 Bajos. 413 entre 25 y 27 Vedado.

DOY DINERO EN HIPOTECAS AL 7% anual. Operaciones en 24 horas, también sobre bóvedas, panteones, condominio, usufructo, nuda propiedad, alquileres, etc. Compro casas. Alberto Cuervo. Edificio Metropolitana 342. M-2808. O-Reilly y Aguacate.

DOY MIL PESOS EN HIPOTECA ABsoluta reserva, no corredores teléfono X-1263

FACILITO DINERO SOBRE BOVEdas y panteones desde $50. Interés bajo mucha reserva, firmo en el día. También hipotecas. Informa: J. Llanes Sitios 76 esquina San Nicolás. Teléfono M-2632.

DINERO
Sobre joyas
en todas cantidades
«LA PERLA»,
Animas Nro. 404, casi es. a Galiano
Telf. A-8222

DINERO

Facilito grandes y pequeñas cantidades en primera hipoteca desde el 7 por ciento en adelante, para la Habana y sus barrios. Compro y vendo casas, solares y créditos hipotecarios. Compro y vendo Bonos y Acciones.

Julio C. Granda
Obrapía 33 entre Cuba y Aguiar
Teléfonos: M-5921 y FO-1668

65 BONOS Y VALORES

CAJAS RESERVADAS

Las tenemos en nuestras bóvedas construídas con todos los adelantos modernos y las alquilamos para guardar valores de los interesados. En esta oficina daremos todos los detalles que se deseen.

N. GELATS Y COMPAÑIA
105 Aguiar 108 Esq. a Amargura

COMPRO BONOS Y ACCIONES CENtro Gallego y Bancos Gallego y Asturiano, Compañía Cubana Electricidad Inversiones e inmuebles. Pignoramos. Compro y vendo bonos y acciones de todas Compañías cotizables y no en la Bolsa, Manuel Piñol, Obrapía 116

PARA LAS DAMAS

70 INTERES PARA LAS DAMAS

KABUL NO ES TINTURA, ES UNA brillantina delicadamente perfumada que termina con las canas. Kabul no mancha ni delata. Kabul se vende en las farmacias y perfumerías. Si usted no conoce Kabul, pida una muestra al Apartado 825, Habana acompañando 5 centavos en sellos de correo para franqueo y gastos.

«DESRRUGOL». MARAVILLOSO

Artículo de tocador. Contra Arrugas Obecidad. Flacidez, papadas y demás defectos de la Cara y Cuerpo. No más caras feas. Ni gordos y Barrigudos. Quítese Vd. estos martirios con el uso «Desrrugol». Vendido en Droguerías, Boticas y Perfumerías etc. $2.00. Remítame carta certificada con giro $1.00. Le enviaré paquete de experimentación propaganda durante este mes. Más tabla, pesos completos para mujeres de 15 a 60 años. **Z. Sánchez, Delicias 506, altos (Víbora).**

CORTE MODERNO NACIONAL
«SISTEMA MENDEZ»

Oficial y reconocido como el más moderno para la enseñanza pública. Cuando Ud. desee hacerse experta profesora en poco tiempo, venga o escríbame, le informaré con gusto. Se garantiza la enseñanza y doy título. «La Central», Campanario 304, esq. a Neptuno. Clases diarias a domicilio y correspondencia. Se cortan y entalan toda clase de prendas. Cursillo para las vacaciones en los que puede aprender a hacerse sus vestidos. Moralidad.

VELLOS

Extirpación definitiva de los vellos de la cara, muslos, piernas, etc. Tratamiento garantizado. Seis años de éxitos en Cuba. Sra. Alexander, calle Tercera número 405 entre Dos y Cuatro. Vedado.

¡FUERA CANAS! OBTENGA HERMOso color negro, castaño, o rubio, usando tintura «La Favorita». Teñido de cabello $3.00. Estuche $1.00. De venta en todas las farmacias. Depósito: Virtudes 206. Casa «Pilar» Telf. M-9392.

EXTIRPACION

Radical del vello y tratamientos faciales por el ultra-moderno y científico método de Vacío-térmico. Turno a horas fijas. Sra. Sánchez, San Nicolás 168 altos. Telf. A-7487.

PARA LAS DAMAS

70 INTERES PARA LAS DAMAS

S. RIZO

Quiropedista. Extirpación de callos y uñeros sin dolor ni peligros. San Miguel 262 (entre Galiano y S. Nicolás) Teléfono A-7098.

ENSEÑANZAS

75 PROFESORES - PROFESORES

INGRESO INSTITUTO Y NORMAles próximos exámenes. Taquigrafía Pitman, Mecanografía al tacto. Enseñanza rápida y eficiente. Profesor Pedrós, de la Normal de Madrid y Universidad Habana 21 Nro. 1021, teléfono F-4124

PROFESORAS GRADUADAS CON experiencia en inglés, español, taquigrafía Pitman Comercio e ingresos escuelas superiores. Referencias. F-7083.

ACADEMIA PAZO. CURSOS DE INgreso a las Escuelas de Ingenieros, Normales, Institutos, Comercio. Repasos y preparación de ciencias Matemáticas Físico-Químicas e idiomas. Inglés para alumnos de Institutos, Normales, etc. Clases diurnas y nocturnas Consulado 103 entre Colón y Refugio

POR PROFESOR COMPETENTE SE dan repasos de Anatomía descriptiva, Topográfica, y Patología, Histología Fisiología. También Anatoma, Fisiología, Historia Natural, Bachillerato. Referencias: Manrique 620 entre Reina y Salud.

GREGG ACADEMY

(Academia Gregg). Miguel Richardson, director Manzana de Gómez 514 Teléfono: A-9798. Taquigrafía, Mecanografía, Teneduría y Contabilidad «alto» usadas en las principales Universidades y Colegios de los Estados Unidos; Aritmética, Ortografía, Caligrafía, Correspondencia Mercantil, Práctica de Oficina, máquinas de calcular. Cursos especiales: Estenográfico Secretarial Tenedría de Libros y Contabilidad. Curso completo de Comercio. Todas las preparatorias y Bachillerato, Inglés, garantiazmos a usted el poder hablar una hora consecutiva en iglés, al terminar la segunda lección de nuestro curso, el cual es a base de conversación estrictamente.

MISS CHRISTIAN TIENE HORA disponible para dar clase o conversación inglés francés. Múltiples referencias cubanas. Línea esquina a 4 F-5960

CORTE Y COSTURA. ME COMPROmeto en un mes a enseñar confeccionar toda prenda de vestir por el más rápido sistema, clases individuales solamente. San Rafael 462, altos, Campanario y Lealtad. Srta. García.

HAVANA BUSINESS ACADEMY

Profesores y sistemas procedentes de los mejores Business Schools de los Estados Unidos. Elevados standards de enseñanza comercial en inglés y español. **Todos los graduados en nuestro curso secretarial han encontrado empleo bien remunerado. Taquigrafías Pitman y Gregg. Omnibus** Línea 357. F-3043 y Neptuno esquina a Amistad A-6033.

SISTEMA ALEMANY
(MODERNO) CORTE Y COSTURA

Instituto Central: San José 257 entre Aguila y Galiano. Autora y directora: Matilde Alemany. Reconocido como el mejor. Adoptado en Escuelas Públicas y Privadas. Ebite el uso de plantillas. Vendemos métodos y titulamos. Confeccione sus vestidos.

INGLES - FRANCES. CLASES INdividuales. Instructor graduado escuelas estadounidenses y francesas, con más de 15 años residencia y práctica en ambos países. Enseñanza práctica y rápida. Teléfono M-1303.

INGLES, TAQUIGRAFIA, (INGLEsa y española) Teneduría, Cálculos Mercantiles, Aritmética, Algebra, Caligrafía, Mecanografía y Ortografía; 6 pesos mensuales a domicilio por el Profesor Francisco Heitzman, Estrella 166, altos. Telf. A-5-1822

INGLES

Innecesario ir al Norte para aprenderlo. Con nuestro curso intensivo y clase laboratorio los alumnos adquieren en tres meses conocimientos correspondientes a un año escolar (standards americanos) según demostrado por nuestro sistema de mediciones educacionales. Más de 30 cursos, diurnos y nocturnos. Profesorado americano. Curso intensivo cinco pesos mensuales (dos horas diarias. Curso económico tres pesos 1 hora diaria) **Havana Business Academy Línea 357 F-3043 y Neptuno esquina Amistad A-6033.**

INGLES

Profesora inglesa da clases a domicilio en su casa. Informes por el teléfono F-5136.

POFESOR PARTICULAR DESEA dar clases en idioma Italiano y Alemán. Informes en Manrique 6. Apartado 21. de 6 a 7 p. m.

GARANTIZO USTED HABLARA INglés pronto. Clases individuales Gramática lectura, dictado comercial, especialidad para sostener conversación. Prepara para viajes y exámenes. Competente profesora americana. Campanario 454, altos.

PROFESORA DE INSTRUCCION. Prepara para exámenes. Taquigrafía Mecanografía. Inglés. Clases a domicilio y en su casa. C. 402 esq. 17 Telf. F-2651.

ESTUDIE POR CORREO

La academia «Rabiña», en Neptuno 414, esq. a Manrique, altos M-7849. tiene organizado clases por correspondencia desde hace años habiendo prestado gran beneficio a aquéllos que tienen deseo de prosperar. Estudie las asignaturas siguientes: Taquigrafía; Mecanografía; Teneduría Cálculos Mercantiles; Gramática; Ortografía; Procurador; Química industrial. Inglés, Francés etc. Informes: **Academia «Rabiña». Neptuno, 414, esquina a Manrique. Telf. M-7849.**

ESCUELA DE BAILE

Exclusivamente bailes de salón. Sou Fox, Tango etc. Se garantiza la enseñanza. Ismael Servelló. Cárdenas Nro 51, segundo piso

INGLES RAPIDO PROFESOR INglés (Londres) enseña correctamente a precios módicos. También prepara para exámenes Instituto Alfred Nanson. Llame teléfono A-6127 Lunes, miércoles y viernes 6.30 8 p.m.

ENSEÑANZAS

75 PROFESORES - PROFESORES

ARITMETICA, ALGEBRA, GEOMEtría, Infinitesimal, desde tres pesos mensuales, para Instituto, Comercio, Hogar, Normal, Universidad, también a domicilio. Dr. González, Neptuno 360 Teléfono M-1331

«ACADEMIA PARISIEN» SISTEMA Martí, y Científico Moderno. Clases a domicilio. Labores manuales. Confecciones todas prendas de vestir. Concordia 509 Telf. U-2901

PROFESORA FRANCESA DA CLAses de francés y de inglés (fonética) y clases de conversación en francés a domicilio. Prepara para los exámenes. Informes: FO-2130. Por la mañana o después de las siete p.m.

ACADEMIA DE CORTE Y COSTURA sistema Cuba. Hágase su ropa mientras aprende por el Método más sencillo y rápido. Obispo 504 altos.

UNA PROFESORA DEL SISTEMA científico moderno da clases a domicilio y hace vestidos. Precios económicos. Dirección: Campanario Nro. 566 entre Dragones y Salud. Teléfono M-7138.

PROFESORA DE INSTRUCCION CON mucha práctica todos los grados y la preparatoria a domicilio o en 23 Nro. 659 entre D y E Vedado, teléfono F1-6402

PROFESORA DE INSTRUCCION DA clases a domicilio y en su casa, preparación rápida para exámenes, Institutos etc. Ortografía y aritmética práctica Telf. A-4328. Trocadero 205 segundo piso.

PROFESORA FRANCESA DA CLAses de francés y de inglés (fonética) y clases de conversación en francés a domicilio. Prepara para los exámenes. Informes: FO-2130. Por la mañana o después de las siete p.m.

PROFESORAS DE TAQUIGRAFIA Pitman Mecanografía, Ortografía, Aritmética, Caligrafía y Costura Bordados. Dan clases a domicilio y en colegios. Enseñanza práctica y rápida. Teléfono X-1806

THE NEW WAY. NUEVO CURSO científico de Mecanografía por correspondencia, toda la República. Maravillosos ejercicios gimnásticos. Garantizamos 80-100 palabras minuto, en brevísimo tiempo. Maestría completa. Dirijase Apartado 2047. Habana.

DESEA UD. APRENDER EL INglés: vea a «Miss May», (inglesa de Liverpool) especial para sostener conversaciones. Prepara para viajes. Neptuno 158, en frente al Cine Encanto.

"SAN ELOY"

Colegio y Academia Fundado en 1907. Primera y Segunda Enseñanza; Preparatoria, Bachillerato; Comercio; Idiomas. Cultura Física. Cursos preparatorios especiales. Admitimos pupilos y medios pupilos y externos. Quinta Menocal, Samá 31. Marianao. Telf FO-7462 Pida Prospectos.

ESTUDIOS. BAILES MODERNOS

Tomasín. Positivamente enseño con práctica son; Pasodoble; Vals; Blues; Fox; Tangos; Clases tocos los días de 9 a.m. a 11 p.m. Clases a domicilio San Nicolás 1008 (moderno) entre Gloria y Misión. 2 cuadras de Monte.

76 COLEGIOS

COLEGIO
Santa Teresa

INGRESO AL BACHILLERATO

Enseñanza en inglés y español. Primer Grado, $3.00 Segundo $4.00. Tercero y Cuarto $5.00 Quinto y Sexto, $6.00. Séptimo y Octavo $7.00. Autorizado para expedir certificados de Octavo Grado para ingresar en Normales, Institutos, Hogar, etc. Taquigrafía, Mecanografía, Ortografía, Inglés, Correspondencia Comercial, Corte y Costura y Labores. Clases de piano Pida prospecto. Calle 23 No. 1511 entre 24 y 26. Vedado. Teléfono F 5096

Corte y Costura

ACADEMIA «SANTA TERESA»

Calle 23 No. 1511 (Vedado entre 24 y 26 F-5096 Hágase profesora en tres meses. Desde la primera clase usted podrá cortar sus vestidos por figurín. También clases por correspondencia. Pidan la primera lección, incluyendo 3 centavos para franqueo. Expedimos títulos

PUPILOS DESDE 6 PESOS

Ambos sexos todos los grados Alimentación abundante y nutritiva. Vigilancia y moralidad. Inglés diario. Estudios comerciales. Corte y Costura. Compostela 706 «Colegio Cuba»

INGLES. PROFESOR AMERICANO con títulos de dos Universidades, Ex. Catedrático Instituto Militar, precios de Verano. Duncan Thomas, San Rafael 37 (antiguo) altos, M-2645. departamento 2.

77 ACADEMIAS

ACADEMIA BRAVO
COLEGIO-ACADEMIA

Ingreso en Ciencias Comerciales, Ingenieros, Comercio, Institutos, Normales. Cadetes. Repaso de todas asignaturas del Bachillerato. Colegio Academia para cursar todos los grados. Primera Enseñanza, Autorizado para expedir Certificados para ingresar sin examen en Normales, Hogar, Institutos etc. Clases diurnas y nocturnas para ambos sexos. Profesores graduados y especializados. Servicio Omnibus a domicilio. Cursos especiales para ingreso en Escuelas Ingenieros, Cadetes, Aviación Taquigrafía, Mecanografía, inglés, Correspondencia, Teneduría, Contabilidad, Práctica oficinas. Cuota módica. Neptuno y Lucena. **U-2627. Cursos especiales para ingreso en la Escuela de Ciencias Comerciales.**

OBSEQUIO DE LA
ACADEMIA DE COMERCIO

Luis B. Corrales. Establecida en 1889. Enviando $0.15 en sellos recibirán mi Aritmética Mercantil, y por $0.30 más, mi «Ortografía en el Bolsillo», acabada de publicar. Enseñamos Teneduría de Libros, Taquigrafía e Inglés. La Mecanografía $1.00 al mes. Nuestros Títulos los más solicitados. Lealtad 567, entre Salud y Dragones. Telf. A-5-1632.

ACADEMIA DE IDIOMAS ROBERTS Malecón 153 Telf. M-2124. ¿Desea usted aprender inglés? Compre el método Roberts. Se recomienda por sí solo. Distinción. Eficiencia. Garantía. Cuarta edición: $2.00.

ENSEÑANZAS

77 ACADEMIAS

ACADEMIA RABINA

NEPTUNO No. 414 (ALTOS) ESQUINA A MANRIQUE. INGRESO A LAS ESCUELAS DE COMERCIO

Clases individuales, Francés, Inglés y Teneduría, Taquigrafía «Pitman» y «Gregg», Mecanografía, Correspondencia y Aritmética Comercial. TAMBIEN CLASES POR CORRESPONDENCIA. Ingreso en Escuelas de Ingenieros, Arquitectos, y Comercio. Servicio de ómnibus y de internos. Pida prospectos. Expedimos títulos y proveemos de empleo a nuestros graduados

INTERES GENERAL

INFORMARE GRATIS A ENFERMOS del estómago remedio cura radical. Escriba Félix Domínguez. Guayos, provincia Santa Clara.

BUREAU DE INFORMACIONES

Desea saber algo CONFIDENCIALMENTE?, en relación con su comercio, industria, o de interés personal? Necesita hacer alguna gestión o adquirir algún documento expedido por el Estado, la Provincia o el Municipio? Quiere usted que le administre sus bienes con plenas garantías bancarias y comerciales? Llame al teléfono A-8697 o escriba a Luis de la Cuesta y Posada, Obrapía 308, entre Aguiar y Habana, Dpto. 7.
Seriedad y Reserva Absoluta

CAFE DE ALTA CALIDAD

Desde 32 centavos libra. Tostadero «El Fénix», Neptuno Nro. 631 y Gervasio servicio diario de mensajeros a todas partes, desde media libra. Telf. U-3104

PAPEL DE PARED EN MILES DE dibujos preciosos, modernos y de estilo, a todos los precios. Para ver muestrarios: Consolidated Trading Company, Inc., Concordia 421 Telf. M-3811.

SE VENDEN

Naranjas, limones, aguacates y mangos injertados, con sus frutos ya en producción, se venden a precios sin competencia y de situación. Río Cristal, Carretera Vento, Km. 10. Visítenos y se convencerá de nuestra calidad. No compre a vendedores ambulantes, pierde su tiempo y su dinero. Siembre ahora en tiempo de agua. Acuérdese que lo que más vale en Cuba es la tierra. Cultívela. T. Berenguer Carretera Vento. Kilómetro 10. Teléfono I-6023.

PANTALONES

De fantasía y para el trabajo.
No se acaban nunca.
Bien mojados y confeccionados.
"LOS DEPENDIENTES"
(Máxima garantía)
Fábrica de trajes, camisas y ropa interior
EGIDO 607-609
(FRENTE AL GOBIERNO PROVINCIAL)

BUREAU DE INFORMACIONES

Desea saber algo, CONFIDENCIALMENTE?, en relación con su comercio, industria, o de interés personal? Necesita hacer alguna gestión o adquirir algún documento expedido por el Estado, la Provincia o el Municipio? Quiere usted que le administre sus bienes con plenas garantías bancarias y comerciales? Llame al teléfono A-8697 o escriba a Luis de la Cuesta y Posada, Obrapía 308, entre Aguiar y Habana Dpto. 1.
Seriedad y Reserva Absoluta

TALLER DE MECANICA Y PLOMEría brinda a los señores Propietarios de casas sus servicios como profesional. Telf. I-3149 10 de Octubre Nro. 506 Jesús del Monte.

ALQUILERES

79 HOTELES

HOTEL "HARDING"

Crespo 67 a 2 cuadras del Prado y Malecón, cerca del mar A-6735, Hotel absolutamente moral y comidas excelentes, 2 personas desde $46; una desde $29, con almuerzo, comida y desayuno. Elevador día y noche. Agua caliente y fría.

HOTEL "IDEAL ROOM"
Prado 93B, (Por Pasaje)

¿Desea vivir en casa tranquila, mejor que en su propia casa? Visite esta gran casa, aunque sea por curiosidad. Por adentro, la mejor. Si hace poco usted la visitó y no encontró habitación, vuelva a visitarla, hay habitaciones disponibles. Visite esta casa y así verá su patio andaluz, de hace poco. Se construyó el mejor, sin duda. Precios los más económicos. Se exigen referencias de moralidad y pagos.

THE SAVOY
F y Quince. —Vedado
Telf: F-6616

Situado en un lugar alto del Vedado, con fácil y frecuente comunicación con la ciudad y repartos. Rodeado de jardines, con 600 metros de hermosos portales. Las habitaciones tienen ventilación directa teléfono, baño privado, con agua fría y caliente. Precios moderados, incluyendo tres excelntes comidas. El servicio en mesas separadas, para cada familia.

ALQUILERES

79 HOTELES

HOTEL Y RESTAURANT
«LAS TULLERIAS»

Monserrate 407, Lamparilla y Obrapía. Desea usted comer bien y barato, con esmerada atención, precio reducido y vivir tranquilo y con mucho fresco? Visítenos y quedará encantado. Cerca teatros y tiendas, a una cuadra Parque Central.

Hotel Roosevelt

AMISTAD Y SAN MIGUEL
$55.00 Matrimonios con tres excelentes comidas mensuales.
Apartamentos para familias, todos con baño privado. Elevadores día y noche.

HOTEL BIARRITZ
Residencial

Prado 519, frente al Capitolio para matrimonio sin niños exclusivamente. Hermosas y ventiladas habitaciones con baño privado y closets. Lujoso roof garden y cocina moderna. Comida a la carta. Elevador día y noche. Confort y limpieza. Estricta moralidad.

HOTEL "ANDINO"

San Lázaro 1218, esquina a M U-2553. Unico en su clase. Moderno, céntrico, amplio, fresco, saludable, frente Universidad. Conviene para los que necesitan vivir cerca de los hospitales Calixto García o Mercedes Habitaciones con baño privado, balcón, hermosa vista, con tres excelentes comidas: 45 pesos, matrimonio. Una persona desde 28 pesos. Clientela escogida. Pensión completa para huéspedes del interior. Precios sin competencia. Esmerado servicio en mesas separadas.

HOTEL «MIRAMAR»

No busque más, le ofrecemos habitaciones y departamentos con o sin baño, con toda asistencia en la seguridad de que vivirá bien y comerá mejor. Prado 2, esquina a Malecón teléfono A-5-3692

HOTEL "VEDADO"
CALLE 19 ESQUINA A M

Residencia excelente, que reúne excepcionales condiciones para vivir con toda comodidad. Frecuente y fácil comunicación con la ciudad y repartos. Esmerado servicio, comida criolla, española y americana. Telf. F-6631.

HOTEL COLONIAL
SAN MIGUEL 254

Esquina a Galiano Habitaciones y apartamentos con baño privado y muebles modernos. Magnífico comedor con carta. Elevador día y noche. Precios especiales para huéspedes por mensualidades. Confort y moralidad. Teléfono A-6958.

HOTEL «VANDERBILT»

Neptuno 1222 Situado en lo mejor de la Loma de la Universidad, lujosas, amplias y confortables habitaciones; baño privado: agua abundante fría y caliente. Atención esmerada. Neptuno 1223 Conviene para los que tengan que vivir cerca del Hospital Calixto García.

"TROTCHA"

En lugar más céntrico del Vedado. Amplias y frescas habitaciones con o sin comida, a una cuadra de los baños de mar, tranvías y ómnibus. Calzada y Dos Vedado. Telf. F-2383.

SU CASA

Y la de su familia. El lujosísimo hotel Belmont. El más céntrico de la Ciudad, San Rafael e Industria. Con tres excelentes comidas: $45.00 matrimonio. Una persona: $30.00.

Hotel CORTEZ

MIAMI

Situado en el centro de la Ciudad, frente a la Oficina de Correos, a media cuadra del Consulado cubano, 115 habitaciones con baño. Precio de verano: $1.50 habitación sencilla y $2.00 doble, por día. Precios especiales por semana. Avenida Northeast First y Tercera Avenida.

HOTEL "IDEAL ROOM"
Prado 93B, (Por Pasaje)

¿Desea vivir en casa tranquila, mejor que en su propia casa? Visite esta gran casa, aunque sea por curiosidad. Por dentro, la mejor. Si hace poco usted la visitó y no encontró habitación, vuelva a visitarla, hay habitaciones disponibles. Visite esta casa y así verá su patio andaluz, de hace poco. Se construyó el mejor, sin duda. Precios los más económicos. Se exigen referencias de moralidad y pagos.

ALQUILERES

80 CASAS DE HUESPEDES

RESIDENCIA FAMILIAR «LA REPUblica», Aguila 559 esq. Barcelona, altos. Resuelva su problema. La nueva dueña ofrece magníficas habitaciones todas con lavabos y esmerada comida. Precio económico. Espléndida sala de recibo. A-6639.

CASA PARA FAMILIAS: PRADO 251 exclusivamente personas estricta moralidad. Habitación con balcón calle, con toda asistencia. Comida inmejorable. En azotea, habitación para matrimonio u hombres solos.

GALIANO 463 ALTOS ENTRE SAN José y Barcelona magnífica habitación con lavabo y baño, agua caliente, otra propia pna persona. Comida exquisita. Precios reducidos, absoluta moralidad. M-8857

LA EMPERATRIZ, NUEVO DUEÑO, gran casa para familias frente San Rafael y San Miguel se alquilan hermosas habitaciones con baño privado y lavabos en todos los cuartos, excelente comida. San Miguel 205 altos.

GALIANO 455 ENTRE SAN JOSE Y Barcelona, departamento dos habitaciones vista calle. Habitaciones baño intercalado, agua caliente, excelente comida. Precios módicos. Moral absoluta: M-7380.

HUESPEDES
«LA MILAGROSA»

Habitaciones grandes y frescas con baño privado y agua caliente, propias para matrimonio. Comida de primera a la carta. Precios de situación, con toda asistencia. Absoluta moralidad y orden. Teniente Rey 204, altos, esquina Aguiar. Telf. M-1250.

RESIDENCIA IDEAL

Se alquilan habitaciones con todo servicio. Estricta moralidad. Gran confort y limpieza. Se admiten abonados al comedor. Animas 768, entre Gervasio y Belascoaín. Telf. U-6573.

ESPLENDIDAS HABITACIONES CON baño privado. O-Reilly 215, altos.

CASA DE HUESPEDES «LA GRAN Vía». Zulueta 422. Magnífica comida, habitaciones, lavabo y balcón a la calle, agua abundante, moralidad y precios módicos.

CASA DE HUESPEDES: TURIS. Manrique 611, entre Reina y Salud Telf. A-6388 Hermosas habitaciones vista calle enteriores. Matrimonio: $35.00 Individuales: $20.00 Abonados al comedor: $13.00

LA MATANCERA. CASA HUESPEdes, la más céntrica de la Habana, absoluta moralidad, mucha agua fría y caliente, mucho fresco, mucha y buena comida y precios muy reducidos. Reina 219, esquina a Manrique. Telf. A-0238.

TELMA RESIDENCIAL

Villegas 465 (entre Muralla y Sol) Inmejorable residencia veraniega. Fresca como pocas. Todo servicio dos personas con comida a la carta desde $43.00. Agua fría y caliente A-9985.

81 CASAS DE COMIDAS

CASA PARTICULAR DESEA FAMIlia formal para mandar comida: croquetas, tamal, bacalao vizcaína, papas rellenas, hora fija, esmerada limpieza Telf M-9170

EL RESTAURANT EN SU HOGAR. Servicio de comidas a domicilio; corta y larga distancia, 4 platos postre diario. 1 persona, 50 cts.; 2, 70; 4, $1.00. 13 y B Vedado F-4176

SE OFRECE COMIDA A DOMICILIO sabrosa con artículos de primera calidad precios mup reducidos. Domingo arroz con pollo, tamal en hojas, costillas de puerco y flanes de piña. Teléfono A-8525

SERVIMOS COMIDA A DOMICILIO, una persona, 40 cts y dos: 60 cts. Artículos de primera calidad, hora fija. Suárez Nro 12 café Ten Cent. Hablen con el cocinero.

82 APARTAMENTOS

ALQUILO APARTAMENTO NEPTUno No. 519, primer piso frente a Perseverancia, sala, comedor, dos habitaciones, abño intercalado, muy moderna. $35.00. Llave en los bajos. Informes M-6144.

HAY APARTAMENTOS APROPIAdos para matrimonios o corta familia con todo lo necesario a precios reducidos, orden y aseo. O-Reilly 209.

EDIFICIO «ARBOS» OQUENDO 308 entre San Rafael y San Miguel. Alquilo apartamentos frescos e independientes. Informa en la misma.

SE ALQUILA EN LO MAS CENTRIco de la Habana grandes apartamentos, vista calle y todos servicios, habitaciones chicas amuebladas, moralidad, excelente comida, buen trato. Belascoaín 603. M-7605.

SE ALQUILA UN APARTAMENTO compuestos de sala, saleta, dos cuartos, baño intercalado y su correspondiente cocina. Belascoaín No. 213 altos Peletería Nuevo Mundo casi esq. a Neptuno.

PARA MATRIMONIO SOLO, SE alquila apartamento elegantemente amueblado, completo, muy fresco. Se puede ver de 9 a 3 p. m. Tte. Rey 211, esq. Habana, hay ascensor. Telf. A-9825.

SE ALQUILA $11.00 APARTAMENTO sala, cuarto, comedor, cocina y servicios Paradero del Cerro. Havana Park Nro 128

SE ALQUILA SAN JOSE ESQUINA San Nicolás, apartamento moderno a dos cuadras de Galiano. Sala, cuarto, tan en colores, cocina todo moderno, llave en el café, informan: F-6784

AMISTAD 310

entre San Rafael y San José, se alquilan departamentos y habitaciones con y sin baño. Informes en la misma y A-9934. Sr. Ríos.

VEDADO. L No. 202, ESQUINA A 15. Edificio nuevo Próximo a desocuparse. Apartamento alto (esquina de fraile. Ideal para el verano). Sala, comedor, dos amplias habitaciones, baño intercalado, en colores último modelo, cocina moderna, garage. Puede verse de 2 a 6 de la tarde. Dirijase al Encargado.

Suscríbase al DIARIO DE LA MARINA por los teléfonos M-7911, M-7912 y M-7913 y por medio de sus agentes en todo el territorio nacional

ALQUILERES

82 APARTAMENTOS

EDIFICIO URSULINAS
EGIDO ESQUINA A SOL

Casa de apartamentos modernos, propios para matrimonios o reducida familia, con servicios sanitarios completos; luz, agua caliente y fría; situados en lo más céntrico de la ciudad, con espléndidas vías de comunicaciones para toda la capital o interior de la República.
INFORMES EN EL MISMO
PRECIOS MODICOS
Apartamento bajo, No. 1

HOTEL DE APARTAMENTOS
8 y 19
1, 2, 3 4 cuartos, cocina; frigidaire
GARAGE, RESTAURANT
Grandes reservas de agua. F-3131

EDIFICIOR «ARCOS». SE ALQUIlon dos apartamentos al frente, uno grande y otro pequeño y dos al fondo. Informa el conserje del mismo: F entre 19 y 21. Vedado.

MATRIMONIO HONORABLE CEDE en su residencia cerca Universidad, lujoso apartamento con baño intercalado toda asistencia a matrimonio o señoritas estudiantes; se cambian referencias informan Telf. U-1349

OFICINAS

SAN LAZARO 905 BAJOS ENTRE SOledad y Aramburo. Ideal para médicos y profesionales. Sala con habitación contigua separada por pasillo con lavabo, recibidor de espera amueblado ya. Independientes ambas puertas de entrada y salida; teléfono, luz, limpieza etc. Precio equitativo para gente seria y estable. Puede verse a cualquier hora. Telf U-2522.

DEPARTAMENTOS PARA OFICINAS

En Muralla 474, antes 98, esquina a Bernaza se alquilan oficinas a 9 y 10 pesos. Informes, elevador, y Telf. A-9934. Sr. Ríos.

83 DEPARTAMENTOS

EN $22 CON LUZ SE ALQUILAN unos bajos de 2 habitaciones, un salón grande con cocina, baño completo y patio. Entrada por el garage en casa de honorable familia a la entrada del Vedado. Informes por teléfono F-2541

EDIFICIO «LAS AVENIDAS» INFANta y Carlos III alquilo dejartamento interior y exterior. Informan en el ca-

CUBA No. 56, FRENTE AL ANFIteatro. Magnífico departamento con servicio y vista al mar. Informes en la misma.

84 HABITACIONES

PRADO 111, ALTOS REFUGIO Y Genios preciosa habitación grande fresca 3 ventanas, teléfono agua caliente; muebles si desean elegante recibidor para recibir, casa de familia, no niños.

ESPLENDIDA HABITACION ANEXA baño, terraza privada vista calle, bajo, terraza privada, vista calle alquílase toda asistencia matrimonio. Buena comida K Nro 113 esquina a 11 primer piso teléfono F-6481. Comunicación rápida todas partes.

HABITACION MUY VENTILADA AL fondo con entrada independiente, alquilo en módico precio y con todo asistencia. Pasea 311 entre 13 y 15 Vedado teléfono F-5492

PRADO 58 ALTOS. ALQUILO ESpléndida habitación, balcón a la calle baño, contiguo, Amueblada o sin muebles. Para uno o dos caballeros que deseen vivir bien.

A MATRIMONIO O SEÑORAS DE moralidad se alquila una habitación con todo servicio. Buena comida. Unico inquilino, San Lázaro Nro. 1206 Bajos.

CASA FAMILIA PARTICULAR SE alquila una hermosa habitación con toda asistencia o sola; tiene baño intercalado, agua caliente a personas mayores; lugar muy céntrico. Calzada 10 de Octubre Nro. 321, bajos a una cuadra de Toyo, Jesús del Monte. Para informes después de la 1.

SE ALQUILA HERMOSA Y FRESca habitación en residencia particular anexa al baño, se dan y toman referencias .11 No. 405. Vedado, entre F. y G.

PARA HABITACIONES ECONOMIcas y buena comida por abono y a la carta. O-Reilly 209.

SE ALQUILA UNA HABITACION A hombres solos, barata, Rayo No. 310 Informan Habitación 14, altos.

SE ALQUILA EN CASA FAMILIA, una hermosa habitación con vista a la calle y todo servicio. Consulado 67, 1er piso.

CASA FAMILIA PARTICULAR ACAbada de fabricar; lugar céntrico se alquila para Mayo 1o dos habitaciones a matrimonios sin niños u hombres solos con o sin comida, baño agua caliente. Informan Telf. A-9089

COMPOSTELA 459 SEGUNDO PISO entre Teniente Rey y Amargura. Amplia ventilada habitación agua corriente y caliente, hombre solo matrimonio sin niños, puede comer, si desea.

ALQUILO 2 HABITACIONES UNA independiente muy fresca vista al mar a caballero que guste vivir tranquilos apartamento 18 Sra. López.

VEDADO. FAMILIA PARTICULAR alquila fresca y hermosa habitación propia para dos o tres personas con muebles y todo servicio. F-7135. Se dan y piden referencias.

NEPTUNO 357 2do. PISO ENTRE Galiano San Nicolás familia alquila habiación clara, ventilada baño anexo, siempre agua, asistencia de primera a caballero o señora de moralidad.

SE ALQUILAN DOS HABITACIONES con luz y agua en azotea a matrimonio o señoras, no a hombres solos, barata. Chacón No. 107 entre Aguiar y Habana

SE ALQUILAN DOS HABITACIONES en azotea juntas o separadas con lavabo de agua corriente y demás servicios. Hombres solos de moralidad. Industria 309 Altos.

ALQUILO SOLAMENTE A MAYOres amplia habitación lujosa. Referencias. Absoluto silencio. No cartel puerta. Agua fría, caliente, muebles, existencia o no. Teléfono. Manrique 566, altos, entre Salud y Dragones. Cerca de Galiano y Reina.

ALQUILERES

84 HABITACIONES

SE ALQUILA UNA HABITACION Teniente Rey 366 2o. piso es casa moralidad.

GALIANO Y CONCORDIA MODna y clara habitación, baño anexo, das vista calle, a señor y linda a profesional o familia decente. Primer piso por Concordia.

EN LO MEJOR VEDADO FRENTE Colegio La Salle alquilo habitaciones con o sin muebles baño

ALQUILERES

87 HABANA

ALQUILO MODERNO PRIMER PISO Monte 710, terraza, sala, saleta, cuatro habitaciones, baño intercalado, comedor fondo agua caliente, cocina, cuarto y servicios de criados independientes y gran patio. Informan Monte 712. Teléfono: M-3216.

SAN MIGUEL 1006 ALTOS ENTRE Infanta y San Francisco. También San Francisco 260 bajos. Ambas 4 cuartos, salas, baños intercalados, y criados. Comedores, cocinas, calentadores hornillas, agua garantizada siemtpre. Cerca Universidad $43 su dueño F-7532 llave Carbonería.

ALQUILO GERVASIO NRO. 119 ALTOS, sala saleta, cuatro habitaciones, baño intercalado, comedor, cocina, cuarto y servicio de criados. Abierta de 3 a 6. Telf F-4262

ALQUILO LUJOSO PISO ACABADO de fabricar, agua abundante. Sala, recibidor, tres cuartos, baño, comedor cocina, cuarto y servicios criados. Hospital 209 entre Jovellar y Vapor. Llave la misma. Informes Pedroso 102, M-8799.

EN $30.00 SE ALQUILA CASA ACAbada de fabricar en Factoría 121 bajos. Apodaca y Gloria con sala, 2 habitaciones, baño intercalado, lujoso comedor, cuarto y servicio de criados. Informes café Martí. Sr. Francisco Clavijo Lee. Telf. A-0406. A-7195.

AMISTAD 105 2o. PISO ENTRE VIRtudes y Animas. Sala, comedor, 2 habitaciones, baño intercalado, cocina de gas. Informes «La Regente» Telf. M-9232.

GALIANO Y CONCORDIA, EDIFIcio «Zéndegui», lo más céntrico de La Habana, sala, comedor, tres habitaciones, baño intercalado y cocina. Ventilación por los cuatro lados y precio módico. Informan F-3275.

ALQUILO EN 40 PESOS

1o. Piso Aguila No. 124 esquina a Trocadero, sala, comedor, cuatro cuartos, servicios y cocina. Informan Aguila No. 206 I. Barreiro.

SE ALQUILA EL PRIMER PISO ALto de San José 557, entre Lealtad y Escobar, compuesto de sala, recibidor, tres habitaciones, baño intercalado, salón de comer cocina, y cuarto para criados con sus servicios sanitarios. La llave en los bajos. Informa« Manuel Rodríguez, Obispo y Compostela Telf. M-1804.

SAN MIGUEL 107 ENTRE INDUS

tria y Amistad, se alquila segundo piso moderno con sala, comedor, tres habitaciones, baño intercalado, cocina gas, cuarto y servicio criadas. Informan: Consulado 412. Telf. M-2222 y A-6483.

SAN LAZARO 1264 FRENTE A UNIversidad alquilo una casa compuesta de sala, saleta, comedor, cocina, 2 habitaciones y servicio completo, muy frescas y ventiladas, mucha agua. Informan en 1264.

ALQUILO $34.00 SAN RAFAEL NUmero 1155, altos, entre Basarrate y Mazón. Balcón sala, comedor, 5 habitaciones, baño, cocina, servicios de criados. Informes: Leyte-Vidal. Teléfono M-2222.

SE ALQUILAN MODERNOS Y

frescos altos de esquina de Fernandina y Quinta a una cuadra de la Calzada de Cristina. Sala, comedor, 3 habitaciones, baño intercalado y demás servicios. Informan Teléfono M-7832.

ALQUILO DOS LINDAS CASAS MANrique 903 altos esquina Condesa. Precio 34 pesos y Condesa 5 bajos esquina Manrique precio 30 pesos. Ambas se componen de sala, dos hermosas habitaciones, baño completo, comedor, cocina y servicio criada. Informan las mismas y F-5450.

AGUIAR Nro. 554, BAJOS, ENTRE Teniente Rey y Muralla, sala, comedor, 2 cuartos, baño, etc. Llaves en los altos. Informa: Armando Ruz, M-2943 Alquiler $25.

LAGUNAS 262, ALTOS, ENTRE EScobar y Lealtad, sala, saleta, seis cuartos, baño completo, comedor etc. Llaves en bajos. Informa Armando Ruz M-2943 Alquiler: $37.00.

ESTEVEZ 15 A MEDIA CUADRA Monte y una Mercado, primero y segundo pisos, sala, dos habitaciones salón comedor, baño intercalado agua impulsada abierto de 2 a 5.

SE ALQUILAN EN $20.00 LOS MOdernos bajos de Gervasio 667 entre Estrella y Maloja un cuarto, sala, comedor, baño completo y cocina. Informan en los altos.

GERVASIO Y VIRTUDES ALQUIlo 1er piso muy fresco sala, recibidor, 3 habitaciones, comedor al fondo, baño completo servicios de criados. Informan en la misma de 8 a 11 y de 1 a 6

BRUZON 103 ALTOS PRECIO: $30.00 La llave en la bodega. Informes Telf. U-5642

ESTRELLA ENTRE XIFRE Y PLAsencia, altos Centro Escolar José María Zayas, con sala, comedor, tres habitaciones, cocina, cuarto, y servicio criados, llave encargado, Informes A-7842

SE ALQUILA XIFRE 54 E ESQUIna Estrella sala, comedor 2 habitaciones baño, cocina, precio: $25 mes adelantado y 1 mes en fondo. Telf.: FO-3542

CHALET VEDADO ESQUINA DOS plantas y torre, pantry, cocina, garage dos máquinas, tres cuartos servidumbre y servicios. 27 esquina B la llave en la misma. Informan Telf. FO-7907. A-0113 y U-3874

SE ALQUILA EN $55.00 LUJOSA CAsa San Lázaro Nro. 1014 planta baja compuesta de hall, sala, saleta, 4 habitaciones, baño intercalado comedor al fondo, cuarto y servicio de criados informes Sr. Francisco Clavijo y Lee Café Martí A-0406, particular A-7195

ALQUILO CASAS MODERNAS DESagüe 167 201 altos esquina. Sala, recibidor, 2, 3 cuartos, comedor, baño, cocina. Agua abundante, Baratísimas. Llaves Desagüe 155 esq. Oquendo.

SE ALQUILA EL 2do. PISO DE SAN Nicolás número 663, entre Reina y Estrella. Sala, comedor, dos cuartos (con closets), baño intercalado, servicio de criados, cocina de gas. Informes Telf. M-2186 y M-1394.

GALIANO Y ZANJA, ALTOS DE

«El Gato Negro». Se alquila el primer piso de esta moderna casa, acabada de construir, sala, comedor, 2 habitaciones, baño intercalado, cocina y servicios: Llave en los bajos. Informa: Cacheiro: A-7780.

ALQUILO MODERNOS BAJOS DE

Condesa 167 entre Lealtad y Escobar; sala, recibidor, dos cuartos, baño intercalado, comedor y cocina al fondo. Llaves al lado en el 169.

CRESPO 112, BAJOS. SE ALQUILA: Sala, comedor, tres cuartos, baño y servicios, patio. Informes en los altos.

SE ALQUILAN LOS MODERNOS ALtos de San Rafael 583, espléndida sala, comedor grande, recibidor, cinco grandes habitaciones, pantry, baño intercalado, servicio de criados. Informan en la misma.

CONSULADO NUM. 30, ESQUINA A Genios. Se alquila moderno piso alto: Recibidor, sala, comedor, dos cuartos con closets, servicios de criados. Informes en la misma.

CONSULADO NUM. 9, CASI ESQUIna a Prado. Se alquila moderno piso alto: Recibidor, sala, hall, comedor, dos dormitorios con closets, baño completo intercalado, cuarto y servicio de criados. Hay elevador toda el día y la noche. Informes en la misma.

SE ALQUILA BUENA CASA MOderna, planta baja: sala, saleta, tres cuartos, buen patio, baño, agua abundante: precio $27.00. Cádiz 77, esquina Romay. Informan Monte 663.

87 HABANA

ALQUILO BAJOS MODERNOS NEPtuno 1216 entre Basarrate y Mazón, sala, tres cuartos, baño intercalado, cocina y patio, media cuadra de Universidad, precio: $30.00 F-4551

SE ALQUILAN LOS ALTOS MOdernos de Indio No. 2, esquina a Rayo, a una cuadra de Monte. Sala, comedor, 3|4, baño intercalado, agua fría y caliente, frescos y claros. Informan en la misma.

ALQUILO SAN JOSE 667, ALTOS, entre Gervasio y Belascoaín: Sala, saleta, 3 cuartos, baño, servicio criados. Informan en la misma de 10 a 12 y de 4 a 6.

ALQUILO MODERNO PRIMER PIsito alto Virtudes 656 entre Gervasio y Belascoaín. $23.00. Verse de 2 a 4. Teléfono U-1946.

ALQUILO BAJOS SAN LAZARO No. 61 entre Genios y Cárcel. Sala, saleta, 3 habitaciones, baño intercalado, comedor, cocina, servicios criados $55. Informes Leyte-Vidal. M-2222.

PARA PERSONA DE GUSTO SE ALquilan altos y bajos de la casa Aramburu 257 casi esquina a Neptuno acabada de fabricar. Se puede ver de 1 a 5 en la misma informan.

ALQUILO CASA SALA COMEDOR, dos cuartos cocina patio y baño, 18 pesos calle Príncipe Nro. 58 Informan en la misma.

SAN LAZARO 320, ENTRE SAN NIcolás y Galiano. Agua nunca falta, fría y caliente, solo quedan: Bajos, y 2o. piso, sala, comedor 2 cuartos, baño lujo, cocina, servicios criados, $43, $47. Encargado allí. Informes: M-2863 y F-3131.

CARLOS III NUM. 603

esquina Marqués González, lo más alto de la Habana, compuesta de zaguán, recibidor, sala, 6 grandes cuartos con 2 baños, comedor al fondo, a un patio privado, garage para máquinas, con cuarto grande para chofer, con su baño. Informan en la misma y Telf. U-3281: precio 80 pesos.

ACCESORIAS RECION CONSTRUIdas, inodoro, lavamanos ducha, entrada independiente bajos. Amargura Nro 5 esquina a Oficios.

NEPTUNO 1064, ENTRE ESPADA Y San Francisco. Moderno, segundo piso. Sala, saleta, tres cuartos, baño intercalado comedor, cocina, cuarto y servicio de criados. Informan Hotel Royal Palm. Telf. A-7277.

SE ALQUILA 1er. PISO BELAScoaín y Peñalver. Se compone de recibidor, sala, 3 habitaciones, comedor, baño intercalado cuarto y servicio de criados. Telf F-6778

ALQUILA EN $50.00 ALTOS ESPAciosos, Trocadero 205, casi esquina a Industria; dos cuadras Prado. Acabada reedificar estilo colonial. Sala, comedor 3|4. servicios y cuarto de criados. Informan Morro 108. Telf. M-2117

EN $25.00 SE ALQUILA LA CASA Marqués González 313, o leta C., entre San José y San Rafael, acabada de pintar compuesta de sala, comedor, una habitación grande, 2 patios, baño completo y cocina. Llaves en el puesto de frutas de San José y Marqués González. Informan: Aguiar 805. Telf. A-7830.

88 VEDADO

ALQUILO BAJOS AMPLIOS SALA, antesala, siete cuartos, dos baños, lavabo, comedor, pantry, cocina, cuarto p servicio criados garage, $100. Baños 52 esquina a Tercera F-5230

ALQUILO CASA AMUEBLADA EN el Vedado, calle Baños cerca de Línea. Toda clase de comodidades, cuatro cuartos grandes, refrigerador y radio. Informan F-3945.

CALLE 16 ESQUINA A 19 ALTOS, modernos con sala, comedor, tres cuartos, baño y cocina, $27. Informa encargado FO-3219.

EN CUARENTA PESOS SE ALQUIla la planta baja de la casa 10 esquina a 21 en el Vedado, compuesta de jardín, portal, sala, saleta, tres cuartos, baño moderno, cocina y servicio de criados. Las llaves en la misma. Informa A. Alvarez Aguiar 305 altos. Telf. A-7830.

CALLE 23 No.617 BAJOS, ENTRE E y F sala, comedor, 4 cuartos, galería, baño completo, demás servicios. Llaves en los mismos. Informes: Armando Ruz M-2943.

SE ALQUILAN MODERNOS BAJOS Vedado calle 13 entre 8 y 10 compuestos de jardín, portal, 5 cuartos, dos baños sala, comedor hall, pantry, hermosa cocina, cuarto de criados con su servicio entrada para autos. Precio: $60. Informan 14 Nro. 315 entre 19 y 21.

SE ALQUILAN LOS BAJOS DE LA Casa calle 17 No. 1057 entre 12 y 14 con 5 habitaciones 2 baños lavandería garage, cuartos criados Informan en los altos.

21 No. 261, BAJOS ENTRE J é I, Jardín, portal, sala, dos habitaciones, baño, comedor, cocina y patio. Puede verse a todas horas. M-6917..

APROVECHE: EN E LVEDADO, VIvienda confortable, amueblada, artísticamente decorada, magnífica situación, acera de la sombra y agua en abundancia. Portal, sala, recibidor 4 habitaciones, 2 baños intercalados, hall, comedor, cocina, cuartos y servicios de criados y chofer, garage para 2 máquinas y amplio patio al fondo. Situada en 4 No. 506 Vedado. entre 21 y 23. Llave en la misma. Informes Telf. M-8032. Precio ganga, $160 mensuales.

VEDADO. ALQUILO 4 Nro. 606 25 Y 27. hermosos altos a la brisa, sala, saleta, hall comedor, terraza al frente y fonda servicio y cuarto criada.

SE ALQUILA EN EL VEDADO CASA amueblada con cuatro cuartos tres baños, sala, saleta, comedor cuartos criados y garage. Tiene jardín, fabricación moderna. Informes Teléfonos: FO-4097 y F-3819.

VEDADO ALQUILO HERMOSOS ALtos 17 esquina 12 compuestos sala, comedor cuatro habitaciones, baño y cocina y servicio de criados. Informan café o por el teléfono U-1640

SE ALQUILAN LOS BAJOS DE 19 No. 457, entre E y F. Vedado. con sala, comedor tres cuartos y demás servicios, la llave e informes al lado: conserje Edificio «Arcos».

89 CERRO y PALATINO

SE ALQUILAN LOS FRESCOS ALtos de Esquina Primelles 452 Cerro. Palatino, esquina Velardo sala, saleta, y cuatro dormitorios acabados de pintar, agua abundante, carros en la puerta Ruta 18. Rebajados $25.00. Llaves bodega. Informan M-1139.

ALQUILO HERMOSOS BAJOS SALA comedor, dos cuartos servicios modernos, agua abundante en 18 pesos Saravia entre Zequeira y Ahorro la bodega informan.

90 MARIANAO - REPARTOS

SE ALQUILAN COMODOS CHALETS de 3 a 5 cuartos, sala, comedor, cocina, pantry, jardín y garage. Ave. Las Palmas Columbia Precios razonables. Telf U-3489

SE ALQUILA CASA CUATRO CUARtos, sala, comedor, baño completo, portal, jardín, 27 pesos. Calle Font y Mendoza al lado del chalet del doctor Domínguez. Marianao.

SE ALQUILA EN $50 «VILLA LOREto» en Infanta y San Jacinto Reparto Buen Retiro. La llave al lado en Villa Octavia. Informan en Zulueta 458 altos.

ALTURAS BUENAVISTA ALQUIlanse frescas casas apartamentos 12 a 18 pesos. Edificio Campana. Godínez Nro 25 entre Línea y Calzada de Columbia, loma del apeadero Ceiba tranvía Marianao.

SE ALQUILA GRAN CASA EN LA Quinta Avenida esq. a 28. Biblioteca, sala, patio interior, seis habitaciones, 3 baños y garage para 2 autos. Precio $220.00. Para más informes: FO-1029.

CONCEPCION ENTRE GENERAL Lee y Maceo. Quemados de Marianao, portal, sala, 2 cuartos, baño moderno y cocina. Llave al lado. Informes: M-2863 y F-3131.

ALQUILERES

90 MARIANAO-REPARTOS

CHALET NUEVO SE ALQUILA DOS plantas lujosamente decorado y con todas las comodidades gran jardín y garage 21 entre río Almendares y Avenida de los Aliados Informan en ola misma 2 a 6

SE ALQUILA EN MIRAMAR, ES espléndida residencia lujosament amueblada. Portal, hall, living room, comedor, biblioteca, terraza, cuatro cuartos, tres baños, cuartos de criados, garage para cuatro máquinas, radio, vajilla frigidaire. Informan Telf. F-2880.

SE ALQUILA CASA ACABADA DE fabricar en la Avenida Central, antes llegar al Tanque, en el Reparto Kohly Alturas. Portal, sala, comedor, 3|4, baño intercalado, cocina, pantry, biblioteca en altos cuarto criados, garage y traspatio. Precio $60.00. Manzana de Gómez, 264.

GENERAL LEE ENTRE CONCEPción y Reina, Quemados de Marianao, chalet, altos y bajos, con terrenos al fondo, 4 cuartos, baño intercalado moderno, agua fría caliente, sala, comedor portal, cocina carbón, pantry, servicios criados, llaves al lado. Informes M-2863. F-3131.

SE ALQUILA EN $50.00 LA CASA «Villa Loreto», en Infanta y San Jacinto. Reparto Buen Retiro. Marianao. Informan en la misma y en Zulueta 458, altos.

MIRAMAR, AMUEBLADO

Se alquila en el reparto Miramar, un apartamento alto amueblado con garage propio para matrimonio. Informan calle 8 esquina 3a Avenida. Reparto Miramar.

91 JESUS DEL MONTE - VIBORA

DIEZ DE OCTUBRE Y CHAPLE ALtos de la botica alquilo casita independiente con dos habitaciones gran des servicio cocina y un pequeño comedor Telf. X-1250

SE ALQUILA SAN MARIANO 20, entre 10 de Octubre y San Buenaventura, bajos 3 cuartos sala, saleta baño, cocina salón de comer. Se informa en la misma de 9 a 12

SE ALQUILA AGUSTINA 106 ENtre Gertrudis y Lagueruela, jardín, portal, sala, recibidor, hall, 3 habitaciones, baño intercalado, comedor al fondo servicios de criados, patio y traspatio 30 pesos. I-6879

SE ALQUILAN LOS ALTOS MILAgros 364 entre Avenida de Porvenir y Octava, sala espaciosa, hall, 4 cuartos, baño moderno intercalado, comedor, cocina, terrazas, cuarto y servicio de criados, garage. Acabados de reconstruir. Agua en abundancia. Informes A-6995

DELICIAS 126 ENTRE MANGOS Y Princesa, bajos moderna sala, comedor, dos cuartos, baño completo intercalado, dos cuadras Calzada. Verla de 2 a 5

ALQUILAN HERMOSOS ALTOS DIEZ de Octubre 516. Terraza, sala, saleta, 3 cuarto, servicio de criados. Informan F-3649.

ALQUILO TAMARINDO No. 37 PROxima a la Calzada, portal, sala, dos cuartos, uno alto, comedor, cocina, cuarto de baño, verla a todas horas. Informes Telf. A-8286.

ALQUILO ALTOS SAN FRANCISCO 41 entre San Anastasio y Buenaventura, sala, saleta, 3 cuartos, comedor al fondo, cocina y baño completo, ómnibus y tranvías por la puerta, informan F-4238 la llave en los bajos.

SE ALQUILAN HERMOSAS CASAS altos y bajos acabadas de construir en la calle Arellano C. San Miguel, Compuestas sala, saleta, portal 3 cuartos baño intercalado servicio de criados, cocina moderna, agua caliente espléndido comedor. Véalas 8 a.m. a 6 p.m. Telf. M-5274

SE ALQUILA LA CASA DE O-FArrill Nro. 175 en Saco y Luz Caballero, con sala, saleta, 3 habitaciones, comedor, baño intercalado, cocina y portal al frente. La llave en el sótano. Informan en el F-5673 alquiler: 25 pesos.

ALQUILO TAMARINDO 68 ENTRE Dolores y San Indalecio. Portal, sala, comedor, 3 habitaciones, cocina, cuarto baño y patio. Llaves en el 72: Verla a todas horas.

DIEZ DE OCTUBRE 515, ALTOS, A dos cuadras de la Parroquia, terraza, sala, cuatro amplias habitaciones, baño intercalado, comedor, cuarto y servicio criados, etc. Verse 3 a 5 Telf. U-1428.

ALQUILO EN LA VIBORA ALTOS de Tejar y San Anastasio, casa dos cuartos, sala, azotea y demás servicios La llave en el No. 53 bajos de Tejar.

SANTA CATALINA 203, ENTRE Lawton y Armas, Sala, comedor, cinco habitaciones, baño, cocina, patio, servicio criados. The Trust Company of Cuba. Obispo 257. M-6917. Puede verse a todas horas.

CONCEJAL VEIGA, 102, ESQUINA Luis Estévez. Jardín, portal, sala, tres habitaciones, comedor, cocina, baño, terraza, sótanos. Puede verse a todas horas. M-6917..

GERTRUDIS 5 y 7 ENTRE 10 DE Octubre y Agustina, Portal, sala, recibidor, tres habitaciones, comedor, baño, cocina, patio y servicio criados. Una habitación en los altos, M-6917. Llave en 10 de Octubre 1468.

ALQUILO J. DEL MONTE 88, ALtos, con terraza, sala, recibidor cuatro cuartos, comedor, cocina y baño. La llave en los bajos. Informan Bernaza 107. Telf. M-3983.

ALQUILO CHALET EN MIAGROS No. 414 esquina Acosta: Sala, saleta, 5 habitaciones, garage y demás comodidades propias de una gran casa. Precio $30.00. Informan M-1091..

VIBORA. ALQUILO MILAGROS 118, dos cuadras la Calzada, hermosa casa portal sala, recibidor, cinco habitaciones, comedor, cocina, cuarto de criados, patio, puede verse en la misma de 12 a 3 informan 1-6272

SANTA CATALINA 120, ESTE PORtal, sala, 3 cuartos, otro criados, comedor fondo, baño completo, otro criados, calentador, patio, traspatio, $30.00, fiador o fondo, buenas referencias Informan F-2948

CHALET ESQUINA MODERNO

muy ventilado, terraza 4 habitaciones, 2 baños, 2 garages, dos cuartos criados, $60. Verla de 3 a 6 F1-7862, O-Farrill y D-Strampes.

SE ALQUILA CASA DE 3 CUARTOS y demás servicios, en Luz 131 próximo a Reyes, lo más alto de la Víbora, agua abundante. Informan la misma, sótano.

VIBORA ALQUILO AMPLIOS ALtos loma Chaple 16, sala, saleta, 5 cuartos, servicios terraza 20 metros, Calzada muy fresca abundante agua motor $36.00, llaves bajos.

$27. RODRIGUEZ No. 45, ENTRE Calzada y Dolores, portal, sala, recibidor, 3 cuartos, baño, comedor, cocina patio y traspatio. Verse de 2 a 5. Informes M-6801.

SE ALQUILA LA CASA SITA EN O-Farrill Nro 175 entre Saco y Luz Caballero con portal, sala, baño intercalado comedor, 3 habitaciones y cocina Informan en F-5673 la llave en el sótano

$27. RODRIGUEZ No. 45, ENTRE Calzada y Dolores, portal, sala, recibidor, 3 cuartos, baño, comedor, cocina patio y traspatio. Verse de 2 a 5 Informes M-6801.

92 SANTOS SUAREZ - MENDOZA

SE ALQUILAN LOS ALTOS DE SAN Leonardo Nro. 254, compuestos de terraza, sala, comedor, tres habitaciones, bajo intercalado, cocina cuarto y servicio de criados. Puede verse a todas horas. Las llaves en los altos izquierda. Informan por el teléfono I-5285 Sr. Sañteiro.

ALQUILO CASA EN MAYIA RODRIguez 239, entre Milagros y Libertad jardín, portal, sala, comedor, hall, 3 habitaciones, baño intercalado, cocina, patio grande y servicio de criados. Informan en la misma.

ALQUILO: JARDIN, PORTAL, SALA, saleta, 3 cuartos, dos baños, cocina, lavadero y patio $27.00 Rutas 15, 60, tranvía Santos Suárez. Milagros 606 y Mayía Rodríguez Telf. F-3642

ALQUILERES

92 SANTOS SUAREZ - MENDOZA

SE ALQUILA DUREGE NRO. 179 ESquina a Santos Suárez, portal, sala, dos cuartos, baño, comedor, cocina y patio. 20 pesos. Informan en la misma.

$30.00 SAN INDALECIO ENTRE COrrea y Santa Irene: sala, comedor, tres cuartos, comedor y dos cuartos altos, baño, etc. Informes: bufete de Arellano: M-3936.

LUIS ESTEVEZ 564 CASI ESQUINA a Mayía Rodríguez alquilo casa jardín, portal, sala, saleta, 4 cuartos, baño intercalado, comedor garage, despensa, patio y servicio de criados. Informa Sarita I-4341

93 ALQUILERES VARIOS

PLAYA BARACOA. ALQUILO CASA Nro. 27 amplia de dos plantas Informes y llaves en la bodega de Andrónico o Salud 516 Habana.

VARADERO

Se alquila hermosa residencia frente a la Playa Norte. Informes Apartado 1052 Habana.

EN LA PLAYA DE COJIMAR

Se alquila la planta principal del edificio villa «Pedralbes» que consta de sala, gran hall, 7 habitaciones, dos baños, comedor, cocina, etc. Es una magnífica residencia que reúne todo el confort deseable, circundada de un hermoso parque con bellísimas palmas y arboleda, con una verja de hierro con la portada frente a la calzada y al mar, donde el aire que allí se disfruta es purísimo, muy recomendable, principalmente para la salud de los niños, tanto en las temporadas de verano, como de invierno. Se alquilan también espléndidos apartamentos con cuarto de baño, etc., a precios muy económicos. Para informes: Joaquín Boada. Telf. F-5956.

SE SOLICITAN

99 SOLICITUD DE ALQUILERES

NECESITO CASITA O APARTAMENto con 2 cuartos y demás servicios; fresca y clara en punto céntrico Habana o Vedado. No 2o. piso. Telf. F-6831.

SE DESEA APARTAMENTO MODER no con preferencia sin muebles, con tres o cuatro habitaciones, en el Vedado o la Habana. Informan Mr. Hesslein, Hotel Presidente. Telf. F-6624.

102 AGENCIAS - COLOCACIONES

AGENCIA DEL VEDADO 12 Y 23, F-3141. Servimos rápidamente Repartos Habana Víbora, cocineras, cocineros, reposteros, criadas manejadoras, chauffeurs, jardineros, criados, personal inglés español; gran variedad sirvientas del país; visítenos y saldrá complacida.

COLOCADOS: AVELINO PEREZ, «El Indio de Baracoa», en la Feria Mundial, Edificio de Fenómenos por 26 semanas a $40.00 semanales, casa y comida por la «Agencia Beers», Plaza de la Catedral No. 54 (Desde 1906).

«LA AMERICANA» F-2524, 23 407, entre J e I, para hombres y mujeres del país y extranjeros criadas criados, niñeras, cocineros, cocineras, choferes pinches, camareros, dependientes, fregadores, lavanderas, mensajeros, serenos F-2524.

«LA HABANERA» U-1880

Neptuno y Espada.. Tenemos numeroso personal hombres y mujeres, flancas, color, extranjeros del país, cocintras, criadas, manejadoras, mensajeros, choferes, ayudantes cocina; serenos, lavanderas, sirvientes a clínicas, personal pohoras, U-1880.

«LA OTILIA», DOMESTIC EMPLOPment Agencp. Señora: cuando usted necesite criado, criada, cocinero, cocinera, manejadora, chofer, lavandera, jardinero mensajero, nuse housekeeper, etc. Calle K Nro. 361 entre 19 y 21 Telf. F-4806

AGENCIA ALEMANA-AMERICANA: Colocaciones. Tejadillo 5, altos, teléfono M-2686. Servidumbre para Habana y campo ambos sexos, país y extranjero, todos con referencias investigadas. Abierto los domingos.

AGENCIA BEERS. CUANDO NECEsite Ud. empleados de Oficina o doméstico recuerde la Agencia Beers. Hay una razón! Tenemos 33 años de servicio cumpliendo con garantía y seriedad. Plaza de la Catedral 54. M-7730.

"LA HABANERA" U-1880

Neptuno y Espada, servimos con numeroso personal de hombres y mujeres de confianza, cocineras, criadas, manejadoras, mensajeros, pinches, cocineros, serenos personal por horas. Sirvientes a Clínicas U-1880

LA MATANCERA: A-7740

Servimos para cualquier parte de la Habana y repartos servidumbre de ambos sexos del país y extranjeros con referencias, servicio rápido. Sol 465 entre Egido y Villegas.

03 CRIADAS - CRIADOS

SOLICITO CRIADA DE MANOS QUE sepa trabajar bien y sea persona formal y cumplidora, si no es así no presentarse. Se exigen buenas referencias. Estrada Palma Nro 15, Víbora.

SOLICITO SIRVIENTA PENINSUlar para comedor y varios quehaceres, dormir en la colocación muy buenas recomendaciones, sueldo: $15 Baños 452 esquina a 19, Vedado.

SOLICITO CRIADA PARA LIMPIAR dos horas en casa de caballero solo. Se exigen buenas referencias. Sueldo $8.00. San Miguel 1118 segundo piso izquierda A las 6 p.m.

SE SOLICITA UNA MUCHACHITA blanca para pequeños quehaceres. Tiene que dormir en la colocación. Calle 23 No. 956 entre 2 y 4. De 11 a 4.

SE SOLICITA UNA CRIADA DE MAno en Nueve 263 entre I y J. altos, Vedado, Sueldo $9.00.

SE SOLICITA JOVEN BLANCA DE 15 a 16 años para limpiar, que duerma en la colocación. Sueldo: $10.00. Si no tiene buenas referencias inútil presentarse. Informan: San Benigno 551, esquina San Bernardino. Santos Suárez.

SOLICITO ESPAÑOLA EDAD DE 35 a 45 años para todo el servicio de tres de familia con referencias. Edificio Santeiro G entre 25 y 27 Vedado apartamento D Nro 4 Telf F-7115

SOLICITO CRIADA DE MANOS JOven ayudar limpieza, tres de familia. Sepa planchar $10.00 y uniformes. 12 entre 3a. y 4a. Ampliación de Almendares. Telf. FO-2143.

SOLICITO CRIADA CUARTOS BLANca, sepa lavar planchar, ropa seda. No quiero chiquillas. Deseo referencias. 15 pesos, uniformes. Calle 19 No. 560 esq. C. Vedado.

SOLICITO PARA LIMPIAR CUARtos y manejar dos niños mujer blanca, ha de ser muy limpia y competente. Buen carácter. Indispensable referencias. Sueldo $15.00. Calle 11 entre 6 y 8. Edificio «Miami». Cuarto piso, letra G., Vedado.

104 COCINERAS Y COCINEROS

SE NECESITA UNA COCINERA QUE ayude a la limpieza también. Puede dormir en la casa si quiere $10 mensuales. Si vale para algo podré llegar a $12.00. Calle A No. 662 altos derecha.

SE SOLICITA UNA BUENA COCINEra que entienda algo de dulces para tres de mesa y hacer algunos quehaceres. Si no tiene referencias de cocinera no presentarse. Deberá dormir en la colocación. Sueldo 15 pesos. Se prefiere española. Milagros 357 entre Figueroa y Cortina.

SOLICITO SEÑORA BLANCA MEdiana edad que sepa cocinar para matrimonio y duerma colocación. Armas 762 entre Concepción y Dolores.

NECESITO COCINERA QUE SEA formal que duerma en el acomodo sueldo $7.00 matrimonio solo, Morell 9, Loma de Chaple.

SOLICITO COCINERA QUE TENGA referencias para cocinar a corta familia y limpiar casa chica. Habana, 105, altos, entre Chacón y Cuarteles.

SE SOLICITAN

104 COCINERAS Y COCINEROS

COCINERA PENINSULAR QUE ayude algunos quehaceres para tres de familia se solicita en Domínguez y Panorama. Buen Retiro. Ha de dormir en la colocación. Sueldo: quince pesos. Telf. FO-7131

SE SOLICITA UNA JOVEN ESPAñola para cocinera que duerma en la colocación, en la calle 8 entre 1 y 3. Reparto Miramar (altos) Sueldo $15. Si no tiene referencias no se presente. No venga a otra hora que no sea de 5 a 7 de la tarde.

SE SOLICITA UNA JOVEN PARA cocinar para corta familia, debe presentar buenas referencias informan en 27 número 109 entre M y N, 2o piso alto de 10 a 12 de la mañana y de 2 a 4 de la tarde.

UN MATRIMONIO ESPAÑOL SOLIcita una muchacha española que sepa cocinar y limpiar casa chica. Felipe Poey 218 altos, esquina a Milagros, Víbora.

105 MANEJADORAS

SOLICITO MANEJADORA BLANCA o mestiza para niña de 2 años con referencias. Sueldo $9.00. Basarrate, número 68, altos.

SOLICITO MANEJADORA BLANCA de 25 a 30 años, para niño de un año, en Guanajay. Sueldo $10.00. Informan San Francisco de Asís No. 11.

114 AGENTES - VENDEDORES

PERSONAS DE AMBOS SEXOS QUE quieran trabajar a sueldo o comisión deben visitar la Compañía «El Sol de Cuba», Manzana de Gómez 247-248 8 a 12 a. m. 2 a 5 p. m.

MUCHACHAS QUE HAYAN PROpuesto y vendido con algún éxito. Trabajo fácil y bien remunerado. Esta proposición es distinta a todas. Oportunidad de ganar muy bien dinero. (Abierto el domingo) Sr. Sosa Corrales 759 Habana.

CHOFERES CON ALGUNA EXPEriencia de vender gane buen dinero en sus horas laborables. Todo simple y fácil para usted. (Abierto el Domingo) Corrales 759 Habana.

EXCEPCIONAL OPORTUNIDAD

Escríbame remitiendo 10 cts. sellos para envío de muestra, informes etc. Personas ambos sexos para trabajar representar vendiendo y comprando etc. Infinidad de víveres y demás artículos. Galleticas **Saltine Kebler.** Distintos tipos. Laterías conservas. Hormel **Premier.** Atiendo únicamente por escrito, y cartas con lo expresado. **A. Z. Sánchez, Delicia 506. Sdo. Piso, Esq. Pocito, Víbora.**

SOLICITAMOS VENDEDORES PARA exquisitos vinos «Orotava» fabricado de fruta bomba madurada en la mata. Pídalo a José Caamaño, Morro y Refugio. Telf. A-7729

SE SOLICITAN MUCHACHAS ACTIvas para trabajar a comisión, ver Armando de 8 a 10 a.m. Condesa No. 151 esquina a Lealtad.

SOLICITO VENDEDOR DE TABACOS de Remedios marca bastante acreditada, tengo excelente media breva buen precio. Informan H No. 608 Sr. Mauriz, todas horas.

115 OFICINISTAS

NECESITAMOS UN TENEDOR DE Libros joven que sepa hablar inglés, dirigirse a Harry Harris y Co. de Cuba, Muelle del Matadero Industrial, Luyanó.

116 SOCIOS

SOLICITO SOCIO

Con $5.000 para ponerlo al frente de un negocio que deja 500 pesos al mes. Para informes: Galiano 509, García.

INVENTOR, SOLICITA SOCIO PARA explotar invento de «Cámara Portátil para baños de vapor». También está dispuesto a negociar el invento. Ave. Menocal 704.

117 SOLICITUDES VARIAS

NECESITO UNA JOVEN O UN JOven para auxiliar departamento ventas, sueldo $5 semanales. También necesito un sirviente y una camarera para hotel, y un criado $25 Compostela 362 agencia.

DIRECTORA DE EXCURSIONES SOlicita personas interesadas Feria Mundial New York para organizar económica amena excursión. «Excursiones Especiales». Anuncio Clasificado DIARIO DE LA MARINA.

FACILITAMOS TRABAJO EN CASA, Habana e interior, buena remuneración. Escribir inmediatamente a Partida Publishing Co. Apartado 843 México D. F.

SE OFRECEN

118 CRIADAS-CRIADOS

SE DESEA COLOCAR UN JOVEN español de criado de mano, sabe servir a la rusa, sabe de jardín, tiene referencias. Telf F-6260

SE OFRECE UNA SEÑORA ESPAñola de criada de mano, no le importa ir a los repartos. Tiene buenas recomendaciones. Telf A-6736

SE DESEA COLOCAR UNA CRIADA no le importa cocinar si son pocos de familia, sala afuera; también lava ropa fina F-3164.

SE OFRECE CRIADO DE MANO ESpañol con muy buenas referencias. Informan Telf. M-6373

SE OFRECE UN JOVEN BLANCO cubano para limpieza de casa y jardín también sirve para fregador de máquinas. Informan Telf. FO-3390

SE DESEA COLOCAR UN JOVEN del campo para cualquier trabajo en casa particular o huéspedes, pregunte por Roberto Turro. Teléfono: M-5211. No tiene pretensiones.

MUCHACHA ESPAÑOLA DESEA COlocarse en casa de familia de moralidad para criada de cuartos, repasa bien y lava ropa fina de señora; tiene muy buenas referencias. Teléfono U-6716

DESEA COLOCARSE UNA MUCHAcha de color de criada de mano, dormir fuera tiene referencias teléfono FO-1975

SE DESEA COLOCAR UNA JOVEN española de comedor o cuartos, tiene buenas referencias desea familia buena. Telf. A5-2571

SE OFRECE UN BUEN CRIADO DE manos, conoce perfectamente su obligación; sabe servir la mesa

SE ESPERA QUE SEA FIRME, PERO DE TONOS PACIFISTAS EL DISCURSO QUE PRONUNCIARA HOY EL CANCILLER DE POLONIA, BECK, CONTESTANDO AL REICH

HISPANOAMERICA DESCONOCIDA

Pronto hará cuatrocientos treinta y seis años que la Casa de Contratación de Sevilla, fundada por los Reyes Católicos para entender en todo lo relativo al comercio de las Indias y vigilar la observancia de las leyes que lo regulan, prohibió el comercio entre las diversas colonias españolas; la prohibición rigió durante casi tres siglos; y de entonces acá y, a pesar de la Independencia de América y del progreso en las comunicaciones, se ha adelantado muy poco en el cambio de productos y de ideas entre los países que constituyen la América Hispana.

El fenómeno es natural, como efecto de aquella insólita prohibición. Antes de la Conquista, la raza autóctona predominante en México ejerció una marcada influencia en todo o casi todo el istmo Centroamericano; de no haberse producido el aislamiento de las colonias españolas de América por obra de aquella legislación inverosímil—culpa fué del tiempo y no de España—es muy probable que la solidaridad hispano americana, que el régimen colonial hizo imposible, se habría realizado desde entonces, merced a la creación de intereses comunes y recíprocos. Desafortunadamente no fué así; y después de ciento y pico de años de Independencia, apenas se advierte una solidaridad incipiente, incapaz todavía de realizar siquiera en lo espiritual el sueño de Martí, de Bolívar y de Morazán.

La concatenación de los hechos sociales suele ser de tal modo indestructible que un hecho generado quinientos años atrás repercute fatalmente, puede repercutir, cinco siglos más tarde. En ocasiones, esa concatenación parece imposible y sin embargo no lo es. Cierto escritor inglés refiere cómo la ejecución de un delincuente en la guillotina, puede tener su origen en un hecho totalmente ajeno, en apariencia, al delito que motiva su ejecución. Un rayo de sol en una luminosa mañana costanera penetra en las aguas hialinas de la playa; a su tibio influjo abre sus conchas una ostra que instintivamente apetece aquel rayo de luz y de calor y, al abrirlas, produce un pequeño remolino que levanta en el agua las arenas del fondo; un grano desciende y cae sobre la materia carnosa de la ostra que, al sentir el cuerpo extraño, cierra sus valvas defensivamente. En un proceso parecido al lagrimeo del ojo humano cuando se introduce en él una materia extraña, la ostra segrega un flujo que envuelve la arenilla. Con el tiempo, ésta se convierte en perla valiosísima. Un buzo la trae a tierra; un joyero de París la engarza en «pendantif» y la exhibe en el escaparate de su joyería; pasa por allí una artista célebre que la adquiere y la luce en el teatro, desde uno de cuyos asientos de galería la contempla un apache. El apache decide robarla, la sigue a su habitación; y en el conticinio de una noche invernal la asalta, la estrangula y roba la joya. Detenido y confeso, es condenado a muerte; y en la mañana de un año después de aquella en que la ostra abrió sus valvas al tibio rayo del sol costanero, la guillotina corta la cabeza de un hombre.

Así la Casa de Contratación de Sevilla y el desconocimiento y el aislamiento espiritual de los países de Hispanoamérica. Y así también y acaso por obra de ello el ataque sistemático de ciertas gentes del que hacen objeto desde México a los Gobiernos de Cuba, de Guatemala, Honduras, El Salvador y Nicaragua, de Santo Domingo y Venezuela.

Se desconoce, o se conoce superficialmente, la idiosincrasia de aquellos pueblos; se conoce también, con igual o parecida superficialidad, la del pueblo inglés; y desde la grata quietud de la biblioteca y a miles de leguas de la región, se pretende que el pueblo hispano americano, por ejemplo, esté ya capacitado para el ejercicio de una democracia a la inglesa y se reputan tiranos y tiranuelos a sus gobernantes porque no la instituyen al modo de Churchill, de Mac Donald y de Chamberlain. Al referirse al «pueblo hispanoamericano», no incluye el que escribe a todos y cada uno de los habitantes de Hispanoamérica; entre éstos los hay tan cultos y bien preparados, lo mismo para la política que para la ciencia, así en la literatura como en el arte, que harían un papel airoso en los países más ilustrados de la tierra. Marcos Carías Reyes, por ejemplo, es un exponente de la cultura contemporánea en la América española; muy joven aún, pues que todavía no peina la primera cana, es ya un prócer del pensamiento Continental; es abogado y periodista brillante; es político de altura y escritor admirable, es orador elocuente y es literato ilustre. Y como abogado, como periodista, como escritor y como literato, como político, en fin, ha llevado a la política, a la literatura, al periodismo de Hispanoamérica en general y al foro de Honduras en particular—Carías Reyes es hondureño—las luces y las virtudes de un alto espíritu, refinado por sus viajes alrededor de casi todo el mundo, por su convivencia con los hombres de las más variadas condiciones y por una rigurosa disciplina intelectual, que lo pone a estudiar constantemente en la vida y en los libros. ¿Para qué citar a otros intelectuales hispanoamericanos, también continental o mundialmente conocidos? Para muestra, basta un botón.

Pero las masas hispanoamericanas en general, como las inglesas, como las australianas, son otra cosa. ¡En los Estados Unidos hay gentes que suponen que en México, por ejemplo, los Presidentes de la República se visten de charro y que el Rey de España—cuando en España había Rey—asistía a las grandes ceremonias vestido de torero!

El pueblo de Hispanoamérica no está preparado aún para el régimen parlamentario ni para la democracia; y si la Revolución Mexicana ha logrado apreciables progresos en esta materia, precisa reconocer que, aún en México, estamos distantes todavía de ese régimen ideal.

Es de suponerse, entonces, que el ataque sistemático a los regímenes imperantes en las Antillas y en Centro y Sudamérica no obedece a una madura reflexión, sino a esotéricos, dudosos designios; y la suposición se robustece cuando se advierte cómo, sin que venga a cuento, se aprovecha cualquier pretexto para atacar a aquellos regímenes. ¿Se recelige al Presidente de Francia, Monsieur Lebrun? Se injuria al de Guatemala, general Ubico. ¿Declina su reelección el Presidente de Costa Rica, doctor Cortés? Se difama al de El Salvador, general Hernández Martínez. ¿Se habla de los sueldos fabulosos que perciben los Directores de los grandes rotativos yanquis? Se ataca entonces el régimen que preside el general Carías, porque las costureras hondureñas perciben un salario exiguo, juzgado desde México, pero acaso no tan exiguo si se tiene en cuenta que el «Lempira»—unidad monetaria de Honduras—está a dos por uno con el dólar y que, por tanto, su poder adquisitivo es muy apreciable. Por otra parte, la vida en Centroamérica es mucho más barata que en México o en la Argentina; y es ley económica que allí donde la vida es barata, los salarios son bajos.

Esto no quiere decir que el campesino y el obrero centroamericano y el antillano no vivan en Jauja, ciertamente; pero tampoco que los gobernantes de la América Central y las Antillas sean culpables de una estructura económica secular. Por el contrario, éstos parecen empeñarse en mejorar las condiciones de vida del proletariado, aunque su empeño, por silencioso y sosegado, no se muestre a la luz. Además, la paz material, de que nunca o casi nunca se disfrutara en Hispanoamérica antes de ahora, exige una revisión lenta, cuidadosa, de su estructura política y social.

Se concluye, pues, es lícito concluir, que mucho de lo que se dice en contra de los regímenes políticos antillanos y centroamericanos, es obra del desconocimiento aún persistente que las disposiciones mercantiles de la Casa de Contratación de Sevilla generaran entre los países de este Hemisferio; o bien, de cierta animadversión personal hacia los gobernantes de aquellas comarcas. Pero no de un juicio sereno, imparcial.

Querido MOHENO JR.

México, Abril de 1938.

LA GRAN BRETANA MODIFICA SU LEY SOBRE EL SERVICIO MILITAR OBLIGATORIO, PARA EXCEPTUAR A LOS IRLANDESES

Se desmiente la noticia de que se prepara un plan anglo-ruso para garantizar la neutralidad báltica

En cuanto al servicio obligatorio, de Valera había hecho una enérgica protesta contra la inclusión de todos los Condados del Norte, que espera se unan a la Verde Erin

LONDRES, mayo 4. (AP).—La Gran Bretaña ha declarado exentos a los ciudadanos del Norte de Irlanda de las obligaciones del proyecto de ley del servicio militar obligatorio para obviar dificultades con Irlanda al mismo tiempo que tiene fija su vista en Polonia a fin de evitar un conflicto con Alemania.

La modificación del proyecto del servicio militar, anunciada en la Cámara de los Comunes por el primer ministro Chamberlain, representa una victoria para Eamon de Valera, jefe del gobierno de Irlanda.

De Valera había protestado vigorosamente contra el propósito de extender la medida a los seis condados del Norte de Irlanda que espera se unirán algún día al sur o Verde Erin.

«No quiero hacer nada que pueda ser explotado por pueblos que no son amigos nuestros», dijo Chamberlain al explicar el propósito de modificar la ley.

En la cuestión germano-polaca con referencia a la ciudad de Danzig y el Pomorze, los funcionarios ingleses parecen confiar en que el ministro de Estado coronel Joseph Beck mostrará firmeza en su discurso de mañana, pero dejará las cosas en tal forma que sea posible un arreglo pacífico.

Mayor incertidumbre existe sobre la suerte de las negociaciones anglorusas que tenían por objeto atraer al Soviet al frente franco-inglés, como resultado de la dimisión de Maxim Litvinoff como Comisario de Relaciones Exteriores y su sustitución por el primer ministro Vyacheslaff Molotoff.

La opinión más generalizada en los círculos diplomáticos y parlamentarios es que la dimisión de Litvinoff es preludio de un importante cambio en la política soviética.

Esto, según se teme, pudiera ser causa de nueva demora, caso de que no lleve al colapso completo, de las conversaciones de los rusos con Francia y la Gran Bretaña.

Otros centros se muestran más optimistas, expresando la creencia de que el cambio pudiera consistir en la aceptación de las proposiciones británicas para una forma limitada de la cooperación rusa con el frente anglo-francés y el abandono de las demandas de Litvinoff de un amplio bloque de seguridad.

Con referencia al discurso del coronel Beck, la impresión general es que el estadista polaco evitara toda provocación a Alemania, y en cambio se ofrecerá a negociar sobre el futuro de Danzig sobre bases razonables.

Aunque la Gran Bretaña está virtualmente interesada en ese asunto como resultado de su promesa de ayudar a Polonia en caso de un ataque a su independencia, los funcionarios insisten en que «no se ha solicitado el consejo» de este país.

Desmienten el proyecto de garantía de los Estados Bálticos

KAUNAS, Lituania, mayo 4. (Havas).—En los centros autorizados lituanos se ha desmentido el rumor circulante en el extranjero, de que existe un proyecto anglo-ruso, para garantizar la neutralidad de los Estados bálticos.

Los expertos militares de Francia estudian las industrias yankees

WASHINGTON, mayo 4. (AP).—Los expertos militares franceses comenzaron hoy a hacer un estudio para determinar hasta qué punto la industria americana puede atender a las necesidades de Francia, en caso de una guerra europea, sin violar la ley de neutralidad.

«Materia prima, metales parcialmente terminados y máquinas y herramientas se adquirirán mejor que cañones y proyectiles», explicó el teniente coronel Emmanuel Lombard, agregado militar a la Embajada.

UNA PREPARACION QUIMICA QUE EVITA LAS QUEMADURAS

Jean Kendall, la muchacha de la izquierda, se prepara a meter las manos en un recipiente llena de plomo derretido, después de tratárselas con amoníaco para evitar las quemaduras. El experimento tuvo lugar en el curso de una conferencia por el profesor James Kendall, de Londres, Inglaterra.

Los polacos creen que las llamadas anglo-francesas a la moderación se avienen mal con el orgullo polonés

A pesar del optimismo, los observadores reconocen que Beck tendrá gran dificultad en mostrarse enérgico sin aparecer hostil a Alemania y, al mismo tiempo, complacer al pueblo

VARSOVIA, mayo 4. (AP). — La lucha europea por el poder y la seguridad llegará mañana a otra encrucijada cuando el ministro de Estado Joseph Beck conteste en el Parlamento a las demandas alemanas sobre Dantzig y parte del Pomorze o corredor polaco con un discurso que se espera sea firme pero de tono pacífico.

Los observadores usualmente bien informados confían que el discurso no cerrará la puerta a nuevas negociaciones con Alemania, pero creen que Beck hará constar claramente que Polonia no cederá ninguna parte de su territorio, especialmente bajo presiones que pudieran interpretarse como amenazas de guerra.

Beck contestará al discurso del 28 de abril ante el Reichstag por el Fuehrer Hitler denunciando el pacto de no agresión con Polonia, firmado en 1934 y ofreciendo reemplazarlo por otro de 25 años si Polonia accede al retorno de Dantzig a Alemania y a una ruta que asegure las comunicaciones entre Alemania y la Prusia oriental, asegurando a Polonia facilidades en el puerto de Dantzig.

El gran interés de la Gran Bretaña en la respuesta polaca fué causa de que Sir Howard Kennard, embajador inglés, conferenciara hoy nuevamente con Beck.

Poco después de la conferencia, Clifford Norton, consejero de la embajada británica, partió en un avión para Londres. Se ha sabido que dará cuenta a la Foreign Office inglesa.

En los centros informados se dice que el ministerio de Estado polaco está redactando una nota para enviarla a Berlín contestando a la nota que siguió al discurso de Hitler en el Reichstag.

Al mismo tiempo se ha sabido que las estaciones alemanas de radio se han negado a retrasmitir el discurso que pronunciará mañana Beck en el Sejm polaco.

Las noticias atribuídas a Berlín en sentido de que Alemania está dispuesta a adoptar inmediatas medidas militares en el caso de que el Canciller Hitler considere provocativo el discurso de Beck han sido rechazadas por los comentadores polacos como «un intento de echar la responsabilidad de una posible guerra a Polonia».

Los polacos también opinan que las sugestiones de moderación que proceden de la Gran Bretaña y de Italia no son directamente aplicables a la situación en que se encuentran en la estacada el orgullo nacional polaco y los intereses vitales del país.

En general, las personas informadas se muestran inclinadas al optimismo aunque admiten la dificultad con que tropieza Beck para ser enérgico con Alemania sin aparecer hostil y al mismo tiempo complacer al pueblo polaco, cuya actitud es que el ejército polaco debe estar listo si el alemán lo estuviera.

Es posible que Beck utilice los mismos argumentos de Hitler acerca de «una suprema cuestión para el bien nacional» y contenga que la existencia nacional polaca depende de una salida al mar; y que las negociaciones únicamente son posibles sobre facilidades técnicas para el tránsito alemán por el Corredor de manera que en ningún tiempo pueda haber una barrera alemana que cierre el Báltico a Polonia.

La posibilidad de que Beck hable en una atmósfera tirante entre Polonia y Alemania se hace mayor debido a las acusaciones que se hacen en la prensa polaca a Alemania cuyas autoridades han expulsado a varios polacos de las zonas de la frontera, así como de la serie de incidentes anti-polacos que han ocurrido en la parte alemana de Silesia.

Donan los niños polacos ametralladoras y bicicletas al Ejército

VARSOVIA, mayo 4. (Havas)—Los niños de Polonia ofrecieron hoy a la patria sus economías. Tal fué la significación de la conmovedora manifestación infantil celebrada en presencia del mariscal Rydz-Smigly. Veinticinco mil niños de las escuelas de Varsovia, Silesia y Cesyn, hicieron entrega al jefe del ejército polaco de cuatro ametralladoras y 64 bicicletas militares que compraron con sus pequeñas contribuciones. «Os donamos esos elementos de guerra—dijo al mariscal la comisión de niños encargada de la entrega, mientras varios miles de sus compañeros levantaban en alto pequeñas banderas de Polonia— para demostraros que amamos al ejército y que sabemos que hay dos cosas que es necesario defender: nuestra patria y nuestro honor».

Emocionado hasta verter lágrimas, el mariscal Rydz-Smigly levantó en peso a uno de los niños, diciendo: «Lo principal no es ser rico o ser sabio, sino ser buen polaco. Que habéis dedicado vuestros ahorros para ofrecerme esas ametralladoras, es la mejor prueba que seréis buenos y verdaderos polaneses, y por ello os doy gracias de todo corazón...».

Fué destructor el bombardeo de Chung King por el Japón

SHANGHAI, China, mayo 4. (Havas).—La Agencia Reuter informa desde Chung King que el bombardeo de hoy, por la aviación japonesa ocurrió después de haber sido visitados por la Sra. Chiang Kai Shek esposa del jefe del ejército chino varios de los barrios que fueron más castigados por el raid. Se calcula en mil las bajas causadas por éste.

Hay noticias de que una veintena de hidroaviones japoneses atacaron esta mañana Suatao, así como Chao-Chd, y varias poblaciones de la provincia de Fu-Kien, produciendo bajas en todos esos lugares.

Continuaban anoche los escombreos en Chung King

CHUNG KING, China, mayo 4 (Havas).—La Agencia Central News informa que esta noche continúan los trabajos de salvamento en las barriadas de Chung King, castigadas por el raid aéreo japonés de hoy. Se cree que todavía hay muchos cuerpos bajo los escombros de los edificios. Los hospitales de la ciudad están llenos de heridos. Más de cien bombas cayeron sobre la zona más populosa de Chung King. Debido a que los aviones enemigos también lanzaron cierta cantidad de cajas de cigarrillos, las autoridades han prohibido que se les fume, mientras no sean analizados, para conocer su contenido.

Londres organiza servicio de alimentos para la guerra

Temiendo los efectos del bloqueo Inglaterra establece varios depósitos estratégicos de provisiones. Se racionarán los comestibles desde el primer momento

Por H. J. J. SARJINT

LONDRES, abril de 1939.—Si llega una guerra en Europa y la Bretaña se ve envuelta en el conflicto, este país estará mejor preparado, desde el punto de vista de la calización y distribución de víveres, que al producirse la Gran Guerra 1914.

En ese entonces Inglaterra dos años y medio en implantar contralor oficial. Fué en diciembre 1916 que el gobierno inglés necesario organizar la distribución las provisiones, cuyo precio había bido en el intervalo un 78 por con relación al del verano de

Desde hace ya bastante tiempo dos o tres años por lo menos—dado cima a los planes tendientes acumular y distribuir los alimentos en caso de guerra. El ministerio cuyo cargo está esta tarea (el «Board of Trade» o Junta de Comercio) establecido un servicio especial nominado Departamento de Provisiones, que se hará responsable asunto. Este es el departamento cial que el año pasado compró cantidades de trigo y de aceite ballena, que se emplea en la cación de grasas comestibles, y contrató en el extranjero la pro de enormes cantidades de carnes todos los otros artículos necesarios para el sustento de la población.

Se sabe que se han establecido grandes depósitos de provisiones varias partes del país. Se guarda mayor secreto acerca de los lugares en que están situados; pero el Board of Trade no oculta que las cantidades depositadas son suficientes asegurar la alimentación popular en el caso de que las actividades enemigas hagan imposible el tráfico de ultramar, durante dos o tres meses. Estas interrupciones deben garse posibles no sólo debido al dimiento de buques sino también bombardeo aéreo y destrucción puertos donde hayan grandes sitos o de las líneas férreas que dian de ellos.

Precauciones oficiales

Por esta razón el Board of ha distribuído sus depósitos tan unos de otros como sea posible modo que si no resultara factible viar provisiones al interior desde guno de los grandes puertos, Southampton, Liverpool, Glasgow Hull por ejemplo, los inconvenientes que se observarían serían de ter puramente local.

Habiendo preparado estos para acumular provisiones, el no tiene que procurar que llegue consumidor con la menor demora sible y al precio más bajo que razonable esperar. Con este ha estudiado en forma completa manera de distribuir y racionar alimentos.

El proyecto oficial parte de la misa de que el nivel de vida del pueblo inglés no sufrirá alteraciones. Inmediatamente de ducidas las hostilidades se racionará la carne, el tocino, el jamón, la tequilla, las grasas para guisar azúcar. La mayor parte de los mentos racionados se expenderán peso, pero la ración de carne determinada por valor monetario decir que la población podrá adquirir tantos o cuantos chelines de producto, y, naturalmente, las más caras ordinariamente, serán más limitadas en cuanto a dad.

El país quedará dividido en en las cuales la metropolitana Londres será la mayor y más importante. Otras zonas tendrán por tro a Liverpool, Manchester, etc firmas comerciales que venden siones al por mayor en cada se agruparán en núcleos de cinco ocho firmas. El propósito de esta dida es que cada grupo permita si una de las firmas constituyentes desaparece (por haber sido dos sus establecimientos, por plo) las otras pueden inmediatamente proseguir la distribución sin que tervengan demoras. Con ese objeto cada grupo utilizará todos medios de transporte y todo el sonal de cada una de las firmas tegrantes. En términos generales grupo obrará como unidad homogénea.

Las zonas evacuadas

La gran cuestión de la evacuación de las zonas en peligro no ha olvidada por el Departamento Provisiones. Fuera de los límites cada zona de evacuación se han servado edificios adecuados para tribuir los víveres, que utilizarán grupos mencionados que tengan abandonar las zonas evacuadas los civiles.

Con el objeto de suplementar víveres importados en la medida lo posible, se dispondrá la fiscalización estricta de los productores cionales, aunque, por lo que se hasta el momento, ellos continúan sus operaciones y venderán sus ductos por intermedio de los distintos organismos creados desde hace tiempo para encargarse de los rentes artículos producidos. Así brá una junta distribuidora de otra de cerdos, otra de trigo, etc. pronto estalle el conflicto estos ganismos quedarán bajo la fiscalización del Board of Trade que, ese entonces, ya habrá quedado convertido en un ministerio de víveres completo, y proseguirán, bajo la gilancia de él, la tarea cumplida tiempo de paz que la experiencia demostrado ser sumamente útil.

Finalmente, el mismo Board Trade ha tomado medidas encaminadas a asegurarse de que en caso urgencia los víveres serán distribuidos a todos los sectores de la población con espíritu equitativo; que rico no tendrá más influencia que pobre, y que se observarán las severas disposiciones en lo relativo a impedir la subida de los precios causa de la especulación y de la competencia en los centros de aprovisionamiento, tanto en Inglaterra como en ultramar.

(Derechos reservados al DIARIO DE LA MARINA, por North American Newspaper Alliance).

CREEN EN BERLIN QUE EL TONO DEL DISCURSO DE BECK INDICARA LA ACTITUD RUSA CON EL BLOQUE ANGLO-FRANCES

FRANCIA CONSTRUIRA OTRO TRASATLANTICO DEL MISMO TIPO QUE EL «NORMANDIE»

PARIS, mayo 4. (Havas).—El Ministro de la Marina Mercante, Louis de Cheppedelaine, ordenó hoy a la Compañía General Trasatlántica que estudie inmediatamente la construcción de un nuevo gran vapor rápido, para duplicar el servicio que el Normadie está prestando en el Atlántico del Norte. La iniciativa, que según los informes ya fué tomada antes del incendio del París, siendo comunicada entonces a la Trasatlántica, forma parte de un vasto proyecto de reconstrucción de la flota mercante francesa, para que el tonelaje de ésta aumente medio millón de toneladas en tres años.

Hace algún tiempo que el Ministro de la Marina Mercante firmó la orden de construcción de un gran buque destinado a la carrera del Extremo Oriente, disponiendo al mismo tiempo que se pusiese en gradas la quilla de otro vapor, para la línea de Marruecos.

Entre los meses de abril de 1938 y abril de 1939, el tonelaje mercante de Francia fué incrementado en casi doscientas mil toneladas, rebasándose así el programa inicial.

Creen que ahora se sabrá si Maxim Litvinoff renunció por no estar de acuerdo Stalin en ayudar al bloque

Se hacen conjeturas acerca de la presencia en Roma al mismo tiempo del Feldmariscal Goering, brazo derecho de Hitler, del Ministro de Estado y del Jefe de Estado Mayor

BERLIN, mayo 4. (AP).—Los nazis expresan la creencia de que el tono de la respuesta del Ministro de Estado polaco, coronel Joseph Beck, a Adolf Hitler, acerca de la cuestión de Dantzig posiblemente indicará cuál es la posición de Rusia con relación a los planes de seguridad colectiva anglo-franceses.

El interés por el discurso que pronunciará mañana Beck en el Parlamento polaco ha aumentado con motivo de la destitución de Maxim Litvinoff como Comisario de Relaciones Exteriores de Rusia, que había sido caricaturizado y atacado rudamente por la Prensa alemana durante los seis años de régimen nazi.

Si Litvinoff ha renunciado porque Joseph Stalin no está dispuesto a respaldar a la Gran Bretaña y Francia en sus garantías para defender la independencia de Polonia, creen los nazis que este hecho se pondrá de manifiesto en la actitud de Beck hacia el Reich.

Si el Ministro de Estado polaco se muestra más conciliador de lo que se espera, posiblemente podrá llegarse a la conclusión de que Polonia se siente sobre piernas más débiles como resultado de confiar en la ayuda británica contra Alemania.

Pero si Beck se mostrara intransigente, ello pudiera ser la señal, a juicio de un diplomático bien informado, para que las tropas alemanas marcharan sobre la Ciudad Libre de Dantzig y el Pomorze casi inmediatamente.

Los nazis también observan lo que llaman el «pánico» en París y Londres con el fin de hallar señales de que los planes de seguridad colectiva, considerados aquí como una ofensiva diplomática contra Alemania, han fracasado.

La eliminación de Litvinoff de la dirección de la política exterior rusa se ha discutido libremente en esta capital, diciendo que posiblemente significa el derrumbe de los planes ingleses. Los funcionarios proceden sin embargo con cautela, no mostrando demasiado júbilo hasta que el misterio de la dimisión de Litvinoff quede aclarado.

Se espera que Beck envíe una nota a Berlín contestando a la denuncia del tratado de no agresión hecha por Alemania.

Se hacen conjeturas en Berlín acerca de la simultaneidad de la presencia en Italia del feldmariscal Hermann Wilhelm Goering, mano derecha de Hitler; del Ministro de Estado Joachim von Ribbentrop y del coronel general Walter von Brauchtisch, jefe del estado mayor del ejército alemán.

Goering y Brauchtisch se encuentran ya en Alemania y von Ribbentrop llegará mañana.

Los funcionarios del gobierno reconocen que la Prusia Oriental posee una guarnición más numerosa y mejor equipada sobre todo en aviones que ninguna otra parte de Alemania.

Nadie está mejor enterado de la potencia de ataque alemán que Sir Neville Henderson, Embajador británico en Berlín, quien según se tiene entendido ha informado repetidas veces a su gobierno que deben evitar por todos los medios que Beck cierre las puertas a las negociaciones con Alemania.

También se cree aquí que el Primer Ministro Mussolini de Italia ha estado exhortando a lo polacos que sean «razonables» y h ausado su influencia para pedir a Hitler de que no debe hacer nada que pueda llevar a un conflicto.

Se ha sabido que el Conde Johannes von Welezeck y Herbert von Dirasen, Embajador alemán en París y Londres respectivamente, retornarán a sus puestos esta semana.

El Ministro de Estado húngaro dice que su país no piensa abandonar su tradicional amistad hacia Polonia

Se afirma que aumentan de día en día las agresiones de los polacos a las propiedades de los elementos germanos en la región de Alta Silesia. Una biblioteca, asaltada

BUDAPEST, mayo 4.—El ministro de Estado, conde Stephen Csaky, descontó hoy, en un discurso que pronunció ante los miembros del Parlamento, la posibilidad de que Hungría pueda ser inducida por Alemania a abandonar su amistad con Polonia.

El discurso de Csaky fué pronunciado poco después de haber disuelto el Almirante Horthy la Cámara baja del Parlamento, ordenando la celebración de elecciones, que se cree tienden a consolidar la colaboración de Hungría con el eje Roma-Berlín.

Los observadores ponen de relieve que el Regente se decidió a disolver la Cámara, después que el primer ministro Paul Teleky y el ministro de Estado Csaky regresaron de sus conferencias con Hitler. Creen que el Führer haya dado a sus huéspedes razones para que no esperen en el futuro grandes complicaciones internacionales que puedan perturbar la celebración de las elecciones.

Csaky, que dió cuenta a la Comisión de Relaciones Exteriores de su viaje a Berlín y del que había hecho antes a Roma, aseguró que tanto Alemania como Italia «piensan que es natural que continuemos nuestra tradicional amistad con Polonia».

El ministro de Estado negó indirectamente las noticias de que Alemania haya ofrecido nuevo territorio de Eslovaquia a Hungría como precio porque rompa sus relaciones con los polacos.

Las agresiones polacas contra todo lo alemán continúan «in crescendo»

VARSOVIA, mayo 4. Transocean. Aumentan cada vez más las agresiones polacas sobre las propiedades alemanas en la región de la Alta Silesia polaca. La población de Bismarckhuette fué asaltada por un grupo nutrido de polacos quienes destrozaron la biblioteca popular alemana y el inventario, rompiendo los cristales de las ventanas y llevándose parte de los libros.

En Kattowicz se rompieron las lunas del edificio del periódico alemán «Kattowiozer Zeitung». En Bielitz arrancaron los polacos un gran cartel de propaganda del diario «Schelessische Zeitung». En la oficina del Partido Joven Alemán de Biela destruyeron los cristales de las ventanas.

Análogas extralimitaciones contra las propiedades alemanas ocurrieron en numerosas otras poblaciones. Los diarios editados en alemán apenas pueden salir, pues no pasa día sin que sean incautados. Los puestos de vendedores de prensa en librerías y restaurantes recibieron órdenes que proscriben la venta y exposición de diarios alemanes. La Policía polaca ha llegado incluso a prohibir que expongan sus ediciones en los escaparates propios los periódicos alemanes «Kattowiczer Zeitung» y otros, sin que se diera justificación para dicho proceder.

Aumenta la opresión polaca en Lituania

RIGA, mayo 4. (Transocean).—La prensa de Kowno informa sobre la situación desconsoladora en la cual se halla la población lituana de la región del Wilna, en la cual hasta ahora no se ha podido provocar cambio alguno, a pesar de todas las notas de protesta. De más de cien escuelas lituanas no ha quedado ninguna. Las pocas actividades aún existentes de las asociaciones lituanas, se han restringido a la más mínima expresión.

Las expulsiones y traslados de lituanos están a la orden del día. El corresponsal en Wilna del diario semioficial «Lietuvos Aidas» escribe que las autoridades polacas quieren ahora hacer depender el trato aplicado a los lituanos de las relaciones germano-lituanas.

Esta opinión de los círculos políticos polacos calificase en Lituana de insoportable.

DOS MIL PEREGRINOS DE FRANCIA, AL CONGRESO EUCARISTICO DE ARGEL

CONSTANTINA, Argelia, mayo 4. (Havas).—Dos mil peregrinos franceses, venidos de Argelia para asistir al Congreso Eucarístico Nacional, y presididos por el obispo de Niza, Mons. Remond, desembarcaron hoy en Phillipville, de donde se dirigieron a Constantina, en trenes especiales. Los visitantes estuvieron primero en la catedral, instalada en el edificio de una antigua mezquita ofrecida por el Bey y los musulmanes de la ciudad para el culto católico, y luego estuvieron unos minutos ante el Monumento a los Muertos. A mediodía las autoridades militares, civiles y religiosas de Constantina, ofrecieron un baquete a los congresistas.

El obispo de Niza dió las gracias por la recepción que se hacía a los peregrinos, y expuso que en el viaje debía verse una prueba de la fraternidad que hay entre Francia y las diversas regiones de su inmenso imperio.

El contingente de peregrinos partió esta noche en dirección a Argel, a donde llegará mañana, para asistir a las sesiones del Congreso Eucarístico que durará hasta el domingo.

Como quiera que Molotoff habla sólo el ruso, se cree que permanecerá por poco tiempo en el cargo de Canciller

Se sabe que durante la permanencia de Potemkin, el Vice Comisario de Estado en Ankara, surgieron dificultades con Litvinoff acerca del mejor método de seguridad colectiva

MOSCU, mayo 4. (AP.)—Joseph Stalin ha tomado a su cargo la dirección de la política exterior de Rusia, a cuyo efecto ha desplazado al Comisario Maxim Litvnoff y ha colocado en su lugar al primer Ministro Wyashesiar Molotoff.

Con este cambio, Stalin pone sus manos directamente en los asuntos del exterior y al mismo tiempo elimina a un proponente de la seguridad colectiva, odiado por el Eje Roma-Berlín.

Mientras la decisión de Stalin ha causado explosiones de júbilo en las potencias del Eje ha creado seria incertidumbre en Gran Bretaña y Francia.

Pero solamente el Kremlin sabe hasta que punto podrá variarse la política internacional por el primer Ministro Molotoff en medio de los esfuerzos de la Gran Bretaña y de Francia para atraer a ese país al bloque.

Los periódicos soviéticos anuncian la designación de Molotoff en pocas líneas y el departamento de Estado nada dice.

Los observadores extranjeros, a falta de pistas, se encuentran divididos acerca del posible significado de la decisión de Stalin y mientras unos creen que puede ser el comienzo de mayor amistad con Alemania o de una actitud neutral, otros piensan que el soviet aceptará las proposiciones anglo-francesas.

En cuanto al futuro de Litvinoff también resulta una incógnita. Algunos otros funcionarios que han abandonado repentinamente sus altos puestos en el soviet a «petición propia», han desaparecido no solamente de la vida pública sino completamente.

Las personas que conocen bien a Moscu dicen que estarán en condiciones de juzgar el destino de Litvinoff cuando se enteren de que va a ser nombrado para otro cargo.

Créese que como Molotoff solamente sabe el ruso, su permanencia al frente de la Comisaría de Relaciones Exteriores será sólo temporal y que más tarde Stalin designará un nuevo comisario.

La censura directa a la prensa se abolió hoy en Moscu, pero el jefe del Bureau de Prensa de la Oficina Extranjera indicó a los corresponsales que los mensajes injuriosos para el prestigio soviético, podrían ser motivo de expulsión para el corresponsal.

Hoy saldrá de Ankara hacia Moscu, el vice-Comisario ruso Potemkin

ANKARA, Turquía, mayo 4. (Havas).—La partida de Vladimir Potemkin, vice-Comisario de Estado de Rusia, quien se encuentra en esta capital desde hace varios días, negociando con el Gobierno turco, ha sido fijada para mañana. Después de recibirse la noticia de la dimisión, en Moscu, de Maxim Litvinoff, se esperaba en cualquier momento el anuncio de que Potemkin regresaba a Moscu.

Se tiene entendido en esta capital que durante la visita de Potemkin, surgieron desacuerdo entre éste y Litvinoff, acerca del mejor método para consolidar la seguridad colectiva de ciertos Estados europeos.

M.E.C.D. 2016

SUPLEMENTO DIARIO EN ROTOGRABADO

DIARIO DE LA MARINA

ACTUALIDAD NACIONAL E INTERNACIONAL

LA HABANA, Viernes, 5 de Mayo de 1939.

DURANTE su viaje a Escocia—motivado por la intensificación de las actividades de guerra—S. M. el Rey de la Gran Bretaña Jorge VI, fué retratado por Dummond Young vistiendo el uniforme de coronel del Regimiento Cameron Highlanders. (Foto Wide)

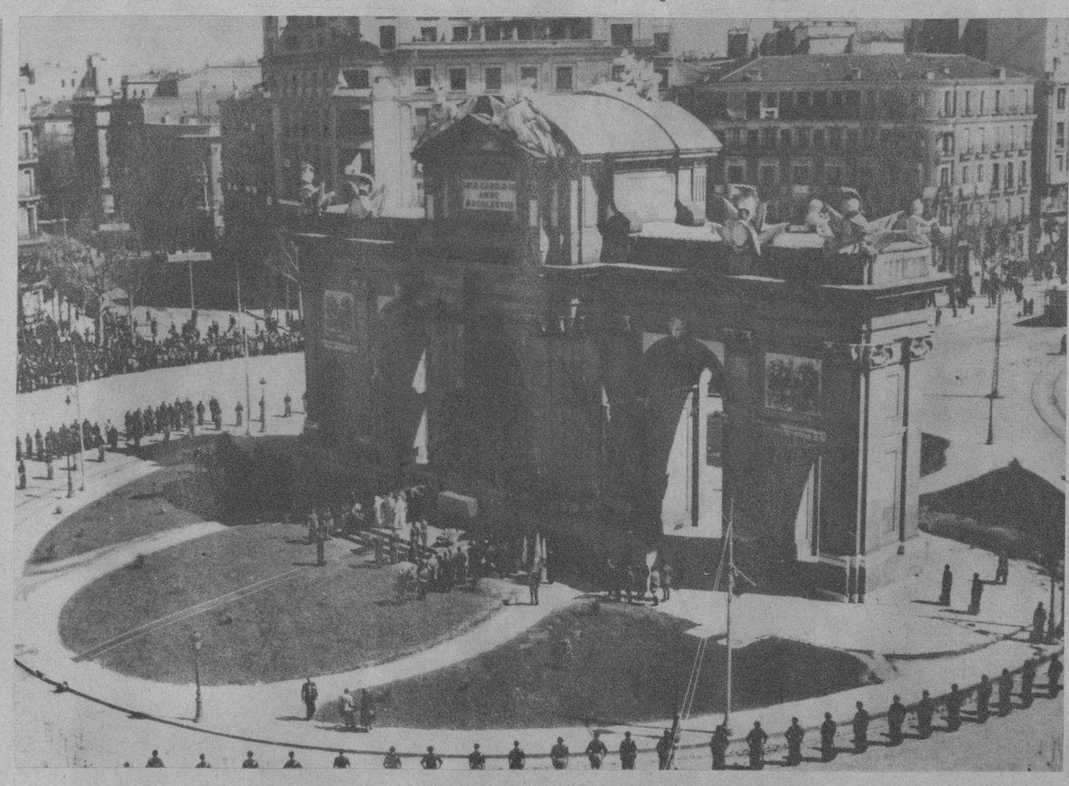

ALTAR levantado en la Puerta de Alcalá de Madrid para celebrar la Misa por los Caídos, acto al que concurrieron millares de fieles, ávidos por rendir este tributo a las víctimas de la guerra. (F. D. M.)

EL GENERAL Espinosa de los Monteros, gobernador de Madrid y su provincia, pasa revista a las fuerzas que rindieron homenaje a los caídos del Cuartel de la Montaña, primeras víctimas de la pasada contienda española. (F. D.)

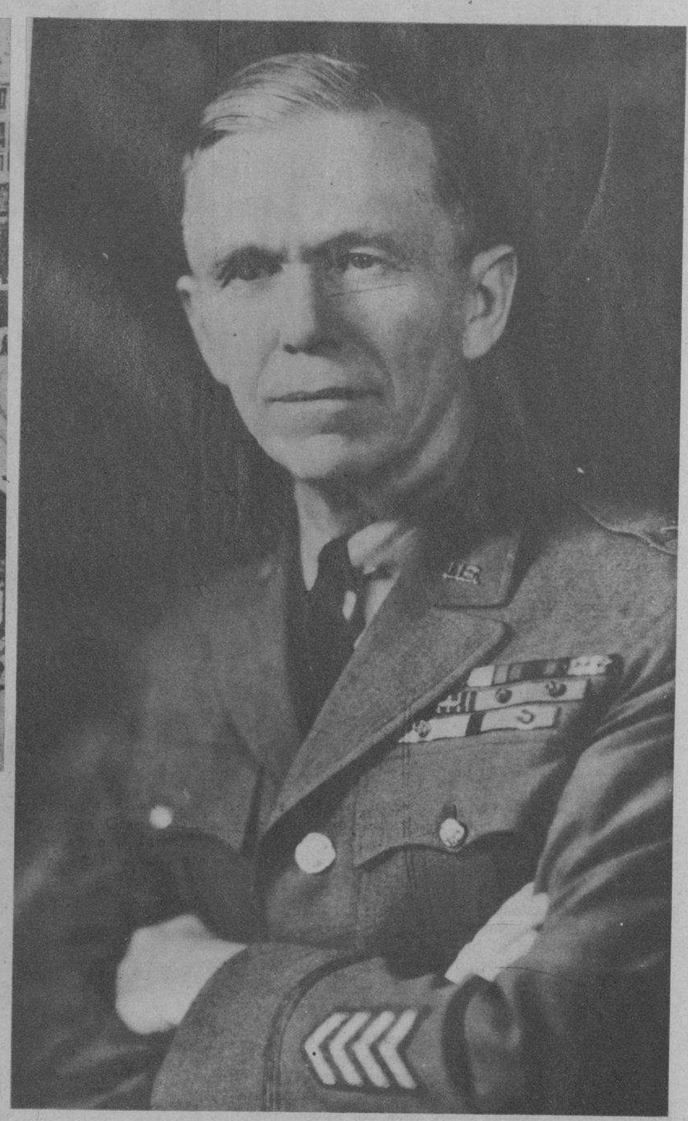

EL BRIGADIER General Georges S. Marshall, distinguido militar del ejército americano, que acaba de ser nombrado por el Presidente Roosevelt jefe del Estado Mayor, sucediendo en el elevado puesto al general Malin Craig. (Foto Wide)

A BORDO del «Orinoco», partió ayer en dirección a España el general D. Federico Monteverde. Diéronle un cordial saludo de despedida, a bordo de la nave, el señor Elicio Argüelles y otros familiares. (F. D.)

CON MOTIVO de celebrarse el 20 aniversario de la fundación del Club Rotario de la Habana, la sesión de ayer fué dedicada a conmemorar esa fecha. En la mesa presidencial aparecen el Dr. Gárate Bru, el Sr. José Jesús López, la Sra. Esperanza Figueroa de Rodríguez y el señor René Berndes. Hablando, el Presidente fundador de dicha Institución. (Foto D. M.)

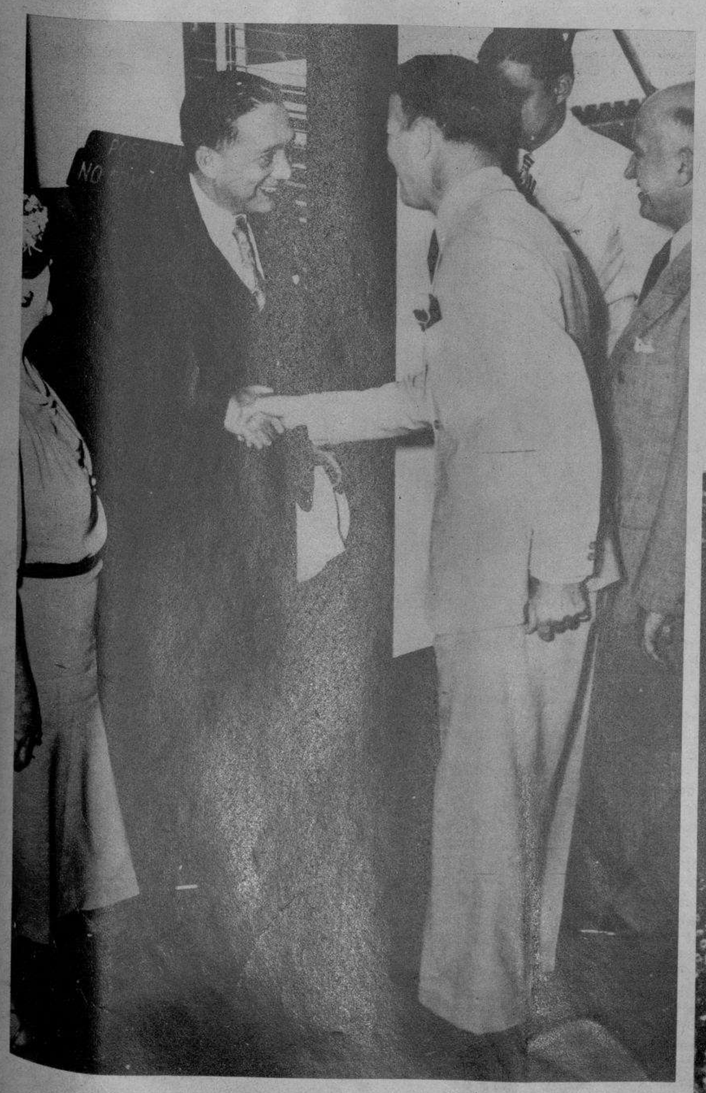

A SU LLEGADA al aeródromo de Miami—de paso para New York—el señor Francisco Gómez, Secretario de Comunicaciones de Cuba—a quien acompaña su distinguida esposa—fué saludado por el señor Robert Coock, alto empleado de la PAA. A la derecha se destaca Mr. W. Overton Snyder, Manager de la División del Caribe de esa poderosa compañía, y el Cónsul de Cuba en la ciudad floridana, señor Eduardo Hernández. (Foto Inter.)

ASPECTO de una calle al paso del Vía Crucis celebrado el Viernes Santo. La policía y las tropas de Madrid intervinieron para contener la enorme multitud, parte de la cual se ve en la foto. (F. D. M.)

SANTO Cristo—mutilado por los fojos—figuró en el Vía Crucis del Viernes Santo celebrado fervorosamente en Madrid. El obispo de Madrid-Alcalá, doctor Eijo, aparece a la derecha. (F. D. M.)

M.E.C.D. 2016

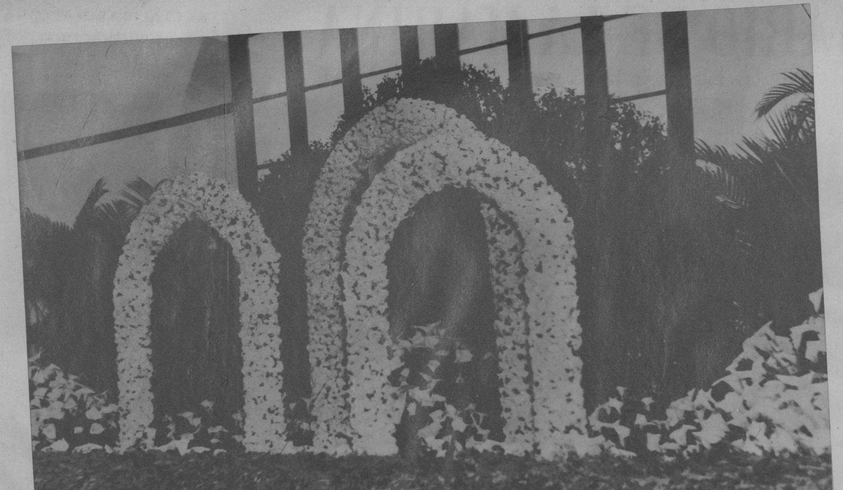

DECORADO presentado por la Casa Trías y que obtuvo el gran premio, medalla de oro, pergamino y cinta morada.

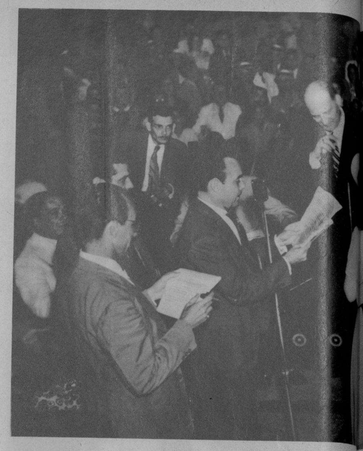

EL SR. SECRETARIO de Agricultura, García Montes, en los instantes en que procedía a la repartición de premios a los expositores triunfantes.

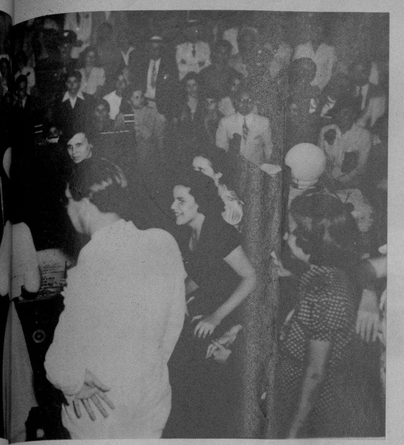

LA PRIMERA EXPOSICIÓN DE FLORICULTURA NACIONAL

ADMIRABLE iniciativa la del Secretario de Agricultura señor García Montes que merece un fuerte aplauso, la adhesión más entusiasta esta Primera Exposición Nacional de las Flores, que ha permitido al público habanero interesarse por la floricultura, y de paso, por el arte decorativo —excelencia de un principio que une aquí al jardinero, al artesano y al ...«amateur».

Por lo que supone de educativa y de cultural es de desearse vivamente que la bella iniciativa del señor García Montes se vea secundada por otras tentativas del mismo orden, dignas como ésta del apoyo decidido de toda la sociedad cubana: sirva de ejemplo por el espíritu que la anima.

Obra de buena voluntad —de esa buena voluntad que tanto ha menester nuestro país— a favor de la cultura y de lo que llamaremos el perfume sutil de la cultura, el refinamiento, el señor García Montes y sus colaboradores, poniendo de relieve la variedad de nuestras plantas y el signo más elevado de la vida de éstas, —la flor—, suprema belleza del reino vegetal, han logrado hacer también, del modo más sencillo, sin servirse mayormente de otros elementos que los de la misma naturaleza, «obra de arte». Y sin pedantería, con una delicadeza en la intención y en la elección, que no puede por menos que convencer y seducir, nos proponen una lección encantadora: una lección de estética, donde las plantas y las flores tienen exclusivamente la palabra... (Pabellón de las Flores, Secretaría de Agricultura).

Esta exposición, que valiéndose de las «obras maestras» por excelencia, de la naturaleza, realiza el señor García Montes es un germen, una reacción de la sensibilidad contra el materialismo creciente y la indiferencia de nuestro medio. Y ahí su importancia que precisa señalar y... agradecer.

Dígase que los organizadores de la exposición, han querido producir a todo trance, venciendo los obstáculos increíbles que se oponen siempre en Cuba a ésta índole de empresas, que reclaman desinterés y cariño, una impresión de verdadera poesía, desplegando ante el público y para delicia de sus ojos, la maravillosa riqueza de un mundo donde todo es delicadeza, idealidad de firma y de color y al cual la humanidad desde su infancia más lejana está ligada por hilos sutiles, espirituales, —antenas misteriosas— por las que el alma humana percibe las secretas correspondencias del sentimiento, con un mundo superior inefable del cual ellas, las flores, —de lo inefable sin nombre—, son como el mudo lenguaje de verdad, la expresión perfecta y silenciosa.

En el universo infinito de la creación todas las formas son símbolos. Todas más o menos corresponden a las dos fuerzas eternas que se disputan el dominio del mundo: el bien y el mal, lo feo y lo bello, la luz y la tiniebla, es decir Dios y el Diablo... y de un tiempo a esta parte, la izquierda y la derecha.

Este reino de las flores, al que ha acudido invariablemente la humanidad en busca de inspiración cuando no de consuelo, y que influye en todos los dominios del arte y de la literatura, es la obra exclusiva, la obra suprema de la ternura divina... El hombre, haciéndola participar a todos los momentos de su vida emotiva más honda, se sirve de ellas para expresar sus pensamientos de amor, sus anhelos más intensos de espiritualidad. El sentimiento religioso —cuyas raíces están en las últimas profundidades de su ser, en el misterio más oculto de su destino—las asocia a todo acto de adoración... ¿Que maravillas de flores no ven en torno al silencio de las plegarias los pocos hombres que dotados de facultades extraordinarias perciben las imágenes en una cuarta dimensión inimaginable?

La flor, viejo símbolo universal de la ofrenda, une en un mismo gesto a todos los pueblos de la tierra, en todas las edades del mundo.

La mística persa se adueñó las rosas; las rosas de Ispahan, de Saad; de Hafiz y de Omar Kayham, perfuman toda una larga civilización; la India, madre de la filosofía y de la metafísica, hizo del Loto el trono de sus seres: divinidades budistas en la inmovilidad de la concentración, en el Nirvana. «El hijo que llevo en las entrañas» —dice Maya, la madre universal— «nacerá entre flores», y cuando su hijo destruye la voluntad por la cual reciente la vida, los dos árboles gemelos que lo abrigan en el momento de morir, —en la estación sin flores— florecen súbitamente y dejan caer sobre el cuerpo del Bienaventurado una lluvia de pétalos.

El loto, símbolo de santidad y de pureza, flor de los jardines del cielo, en todo el Extremo Oriente, inseparable de la idea de beatitud, del ideal religioso, florecíendo en los dedos de Budhas y Boddhisattvas, corriendo en los frisos de sus templos, su magnífico cáliz abierto e invertido, sirviendo de capitel a las columnas pesadas, de redondeces casi femeninas de sus santuarios —como en el Japón y China la flor de cerezo, la rosa en Grecia—, es también la figura poética más usada, el término de comparación predilecto de la belleza física, de la gracia juvenil...

En el Libro de los Muertos, «Soy un Loto Puro en los campos del Sol», le dice el adepto a las Formas de Eternidad. Y en los campos de Iaiú, de las habas en flor, de los bellos tamarindos, del Sagrado Sicomoro de la madre de las Momias, de las Acacias y de los lagos nenúfares, en el Amentit, —el Hades egipcio—. País de la Manifestación a la Luz, país de la Vida, en el Jardín Perenne donde florece la Flor de la Vida, el Ankhám inmortal, para el Revestido de Lino, de corazón inmóvil, «habrá guirnaldas y lotos». El «clima vegetal» es de rigor en todos los Paraísos).

Para la inmaculada pureza de la Virgen María, el cristianismo escogió el Lirio. No es menos cristiana la Rosa que crece a la sombra de los Santos en los retablos primitivos, la que cultiva San Francisco de Asís, la rosa alucinante que se abre en las catedrales góticas. Flor mística —«Rosa Mystica»— a pesar de la Venus adolescente y graciosa, castamente pagana de Botticelli; de las rosas del milagroso jardín florentino donde flota el eco de la lira de Horacio, de Teócrito y Virgilio y en el cual es también símbolo y alegoría del pensamiento filosófico: reinas del jardín, donde al atardecer se reunen Marcilio Picino, Lorenzo, Poliziano, el prodigioso Pico de la Mirandola, bello como un dios joven o como un ángel de Sandro, sabio de todas las ciencias en la primavera de su vida. («El Cuattrocento» no pierde contacto con la naturaleza: una ráfaga de frescura llegada de los campos lo recorre e impregna de aroma, como en el poema de Poliziano, «hunde la mano en la yerba húmeda» se llena de lirios y de violetas, de todas las flores nuevas).

Pasan los tiempos, pero el alma humana cambia lentamente en sus reconditeces, y la esencia de belleza, de perfección.

Un homenaje a las flores —concebido en poesía— es lo que acaba de proponer al pueblo de Cuba el señor García Montes, y a ésta tierra nuestra siempre verde, en floración perenne, que no conoce la fría y blanca mirada del invierno, y de cuya entraña inagotable no hemos sabido extraer los cubanos, —por pereza o desamor— todos los tesoros imaginables.

¡Un homenaje a las flores! Parece una paradoja en el país de los homenajes tan inmerecidos en la mayoría de los casos, o en tan envidiados y discutidos cuando son merecidos, que la palabra ha perdido el sentido de justicia, de admiración o de simple gratitud. Pero el señor García Montes quiere invitarnos a todos, grandes y chicos, dándonos el ejemplo, a sembrar en la buena tierra generosa, aquí donde se siembra en el aire, donde se ara en el mar; el sabe que la cultura es flor suprema de civilización; y que es menester —único medio posible de salvación— que Cuba entera se cubra de flores. No hay barrera más segura contra la barbarie.

La primera exposición de floricultura marca una fecha. Supone a pesar de las modestas proporciones con que se inicia, un gran esfuerzo en un medio donde todo rechaza el verdadero esfuerzo, donde la energía, la buena fé, el patriotismo, todo, se desfoga en palabras, en torrente oratorio, cargado de excelentes intenciones que nunca cristalizan en la realidad y se las lleva, irónicamente, el viento.

De las dos horas gastadas en visitar la Primera Exposición Cubana de Floricultura, ¿qué quedará en la memoria del visitante, que desea extraer de cada cosa una enseñanza?

En conjunto, la convicción que en nuestra época todos clamamos inconscientemente por un retorno a las cosas de la naturaleza, y que en la angustia universal de la catástrofe que el mundo entero teme y presiente vecina, —ansiedad terrible que llega hasta nosotros, aún pudiendo que siempre somos los creadores de nuestro propio destino, los únicos responsables— que una maldición pesa sobre nuestras cabezas— basta con volver los ojos a nuestros campos, de una floración que participa del prodigio... La tierra cubana es cambio, está bendita; ¡Dios le dieta hijos a la medida de sus bondades! Esto quería decir los árboles y las flores, con una lógica contundente en la fiesta del color y del perfume celebrada en Rancho Boyeros.

No podrá quejarse el señor Secretario de Agricultura y sus animosas colaboradoras la señora de Abaill y la señora de Terry, quienes han arreglado con la seguridad de un gusto sobrio y delicado la galería de exhibición de la Secretaría, del buen éxito de una iniciativa que tan vivas simpatías les han ganado. Ya las flores se han marchitado, pero perdurarán muchas en el recuerdo.

De las distintas exhibiciones realizadas por aficionados y profesionales, el Jardín de cactus de la señora Emma Cabrera de Giménez Lanier, es, una de las contribuciones más serias a la exposición. Admirablemente establecido, con un arte que traiciona la devoción del señor J. Caravia, por sus cactus, a los que dedica los mejores años de su vida y a cuya colaboración debe la señora E. C. de Giménez-Lanier los ejemplares más preciados de una colección que, se nos dice, es la más importante de Cuba, el jardín atrae la atención del profano y del conocedor valiéndose del mismo sortilegio. Las plantas están distribuidas hábilmente en una composición equilibrada y muy armoniosa; a pesar de la gran cantidad de elementos que comprende, la impresión es de sencillez, de fácil lectura. Desde cualquier punto de vista que se sitúe el espectador, por el lateo con que el señor Caravia ha sabido repartir las formas en el espacio, no se pierde una línea, un detalle, ningún elemento le resta importancia a otro. El jardín es de un gran estilo y se impone al primer golpe de vista.

Los amantes del cactus, —esta planta ejerce una fascinación en quienes la cultivan— no escatimarán sus elogios al señor Caravia, a quien ha sabido presentarlas principalmente.

Misteriosas y desconcertantes —revolucionarias— porque las cactáceas «pensaron» que existe para ellas otro medio de vivir, perfeccionando su cuerpo y no su sexo, —como hacen las orquídeas— echan abajo el postulado de Linneo... Perseverantes, con un deseo obstinado, inquebrantable, de afirmarse donde menos se hace posible una realidad vital; decididas a dominar y a burlar todos los ardides de que se vale la muerte para aniquilar especies enteras, es el ejemplo más sorprendente de la voluntad de vida, de permanencia que nos propone el reino vegetal... Ocupado a través de los siglos de su historia en asegurarse la existencia, a sobrevivir a todo trance, no importa a costa de qué sufrimientos y privaciones, éste «yogui» vegetal, sabio en la gran escuela de la paciencia, que ha eliminado todas sus necesidades y ha suprimido el dolor por la larga experiencia del dolor; recondido en la soledad inaccesible elabora su belleza extraña y arisca, prepara su cuerpo para un porvenir de mundo que intuye de desolación y aridez... En El cactus, éste asceta, emplea todos los minutos de su existencia solitaria y difícil en concentrar la fuerza de su primitivismo y de su voluntad en el único fin que le interesa: vivir, vivir eternamente, —su afán de inmortalidad no conoce límites, ambiciona el infinito de la eternidad—, está muy seguro de lograr su propósito, más allá de la misma muerte... En efecto ha logrado, gracias a su tesón, simplificar su forma, reducirla a proporciones increíbles, llevar al más alto grado de perfeccionamiento todos sus medios de defensa. La Coryphanta se esconde y desaparece bajo las piedras; allí se ríe de la codicia de los naturalistas que salen en su busca y han soñado su posesión años enteros. Hace unas décadas se la descubrió aquí, accidentalmente —como se realizan todos los descubrimientos; siempre la naturaleza encuentra la manera de esconder un secreto, de burlar todos los descubrimientos contra quien arrebatárselos— Mrs. Brinton la sorprende por pura casualidad en el momento de colocar el trípode de su cámara fotográfica y retratar una palma. Menciona el hallazgo, pero no se encuentra una coryphanta estimada Cuba hasta que Caravia tras años de pesquisas infructuosas vuelve a hallarla, también casualmente, en las sabanas de Holguín, caminando sin saberlo sobre estas hermanas microscópicas del gigante y prehistórico Zaqinao de Arizona. Una Coriphanta compadecida de sus fatigas, lo punza en el pie y se le ofrece. Es la joya más valiosa del jardín de la señora de Giménez Lanier ésta Coriphanta perdida, suspirada y al fin recuperada cuya conquista ha dado la mayor felicidad del mundo al señor Caravia.

El cactus se cubre de una cota de malla infalible; se erizo de Zaqinao, puñales diminutos y verdaderamente endiablados que rechazan los ataques del enemigo. Su pequeñez misma le hace tan fuerte que resiste al viento más furioso, a todos los feroces pulverizadores sistemáticos que habitan los elementos. Por la virtud de su voluntad el cactus se ha hecho invencible. El Senil, esos viejos gnomos barbudos de los jardines de cactus, se envuelven totalmente en la túnica de sus barbas fétidas, muy blancas, para protegerse del sol demasiado ardoroso. Todo lo prevée el cactus en su sueño de supervivencia, en su intento absoluto de durar; cuando los demás vegetales agonicen de ser, sus «reservoirs» de agua estarán colmados. Divinamente adaptados a los medios más hostiles y que la muerte enseñoreas. Pero el cactus, que sabe de antemano que no puede resistir, éste desea morir; por el ideal de la especie. los Leuchtbergias monotípicos desaparecen. Les basta con saber que el mundo será de las Mamillarias. Las Opuntias —algo les queda de la madre ancestral, la Peresquia milenaria— atrofia sus ojas que la perjudican, que complican muy seriamente la existencia de un cactus que se respeta, y constituyen una grave amenaza a su vida. Pero la Peresquia es un anticuado, le cuesta trabajo adaptarse, y también piensa que debemos, cederle el paso a sus descendientes, conquistadores de espacio, invasores de desiertos, de parajes inaccesibles, áridos, desamparados y en los cuales ningún otro vegetal podría vivir. Que la modestia del señor Caravia no sufra demasiado si caen éstas líneas en sus manos... Caravia merece la simpatía y la estimación de todos cuantos se han interesado por los cactus y conocen su labor de naturalista pronto a los mayores sacrificios; es un auténtico naturalista, que vive deslumbrado por la vida, en comunión carnal con la naturaleza, poeta profundamente, —no hablamos aquí de la poesía en verso—, y solitario como el cactus se ha hecho invencible. Los Opuntia, «algo les queda de la madre ancestral, la Peresquia milenaria» atrofia sus ojas que la perjudican, que complican muy seriamente la existencia de un cactus que se respeta, y constituyen una grave amenaza a su vida. Pero la Peresquia es un anticuado, le cuesta trabajo adaptarse, y también piensa que debemos, cederle el paso a sus descendientes, conquistadores de espacio, invasores de desiertos, de parajes inaccesibles, áridos, desamparados y en los cuales ningún otro vegetal podría vivir. Que la modestia del señor Caravia no sufra demasiado si caen éstas líneas en sus manos... Caravia merece la simpatía y la estimación de todos cuantos se han interesado por los cactus y conocen su labor de naturalista pronto a los mayores sacrificios; es un auténtico naturalista, que vive deslumbrado por la vida, en comunión carnal con la naturaleza, poeta profundamente, —no hablamos aquí de la poesía en verso—, y solitario como el cactus se ha hecho invencible.

LA REPRESENTACION del Jardín Goyanes: un derroche de buen gusto realzado por el esplendor de las flores. Muy elogiado por los visitantes.

JARDIN TOSCA, admirable y sencillo, donde impera la más absoluta armonía.

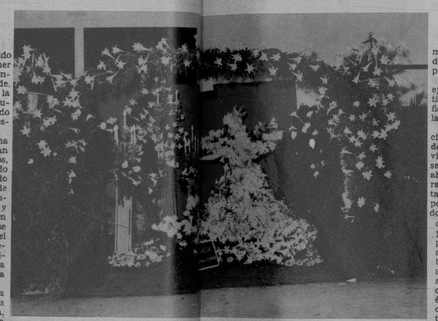

EL JARDIN «La Dalias, jardín de Amor», título apropiado y afianzado por gusto de su disposición.

JARDIN CRIOLLO, lleno de encanto tropical y delicadamente armonioso, muy elogiado por los visitantes.

EL JARDIN MILAGROS estuvo representado dignamente con este sugestivo «home», en el que rivalizan la armonía y la belleza.

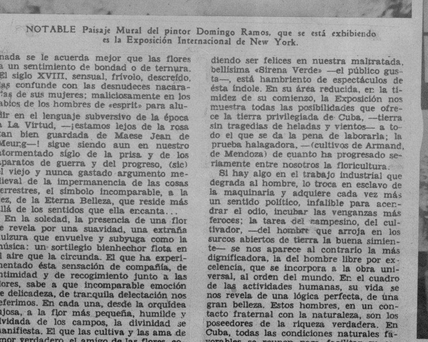

NOTABLE Paisaje Mural del pintor Domingo Ramos, que se está exhibiendo en la Exposición Internacional de New York.

ESTE AUTOMOVIL para bodas, de una nota social distinguida, en que lo símbolo nupcial.

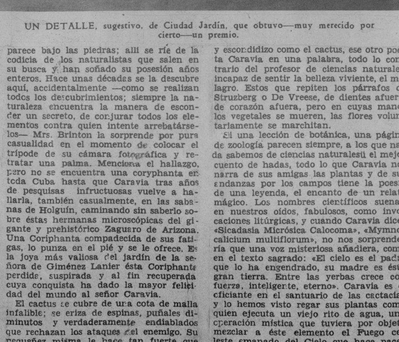

UN DETALLE, sugestivo, de Ciudad Jardín, que obtuvo—muy merecido por cierto—un premio.

EL RINCON DE LA ABUELA, estampa romántica en la que imperó por su número la clásica maceta.

UN BELLISIMO grupo de dalias del Jardín Lutecia, que obtuvo del Jurado el segundo premio, medalla de plata y cinta roja.

EL CLAVEL, la popular «Fuji», presentó este sugestivo jardín con quistando un diploma y cinta azul.

JARDIN de cactus, extraño a la mirada, pero atrayente y sugestivo, que mereció, por su notable conjunto, merecidas alabanzas.

L. Cabrera-Bilbao.

M.E.C.D. 2016

¡Ay mi cabeza!

Así exclamamos frecuentemente cuando AL DIA SIGUIENTE sentimos un fuerte dolor de cabeza y malestar general.

El remedio está en su mano: Antes de acostarse tome Bromo-Seltzer y mientras usted duerme, este infalible producto contrarrestará el efecto de los excesos, asentando el estómago y calmando sus agitados nervios.

Al despertar tome otra dosis de Bromo-Seltzer para aliviar la sensación de cansancio debido a la mala noche. Así ya usted verá qué bien se siente y qué dispuesto estará durante todo el día.

BROMO-SELTZER

En frascos de 4 tamaños, de venta en todas las buenas farmacias.

BROMO-SELTZER

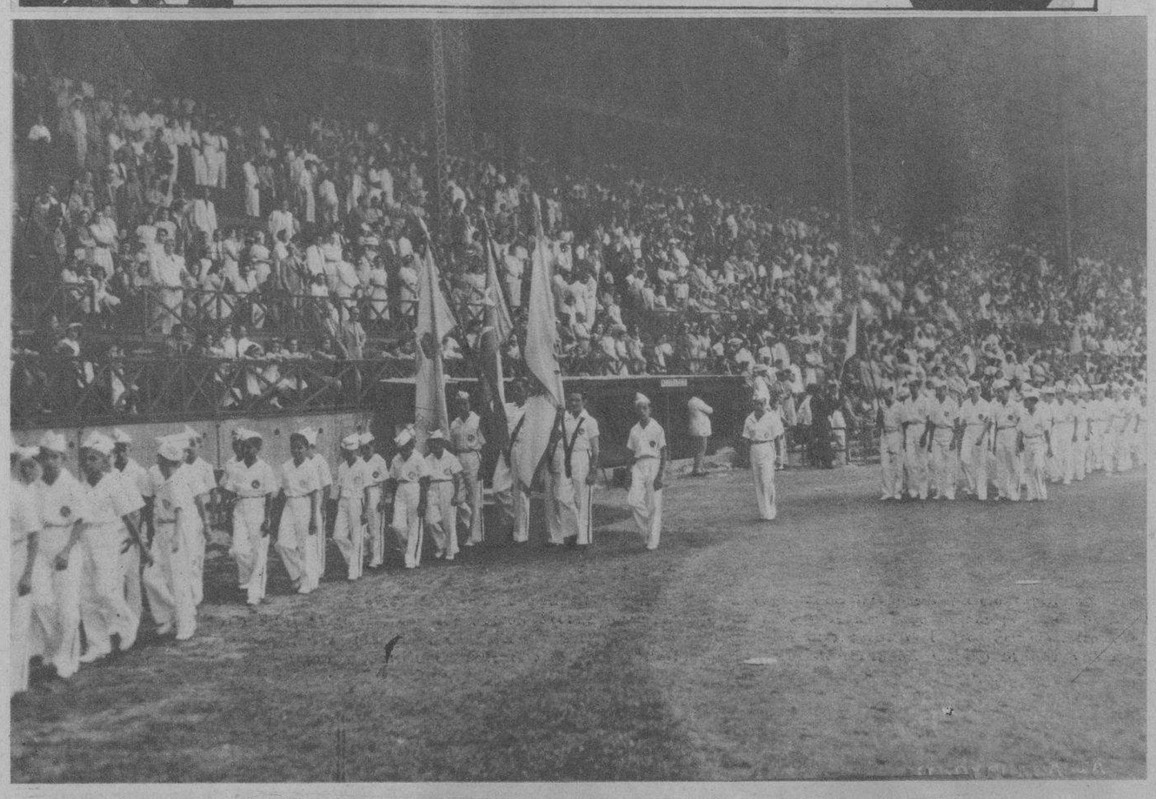

EL DESFILE.—Ante las tribunas colmadas de público—las llenaban diez mil personas—desfilan los alumnos de las Escuelas Pías en su festival celebrado en La Tropical. Fué un acto de hermosura inolvidable. (Foto D. M.)

DIAS pasados se llevó a cabo la rifa del billete de mil pesos de la Liga contra el Cáncer, acto efectuado ante el notario doctor Domingo Romeu y Jaime, en el edificio del Instituto del Cáncer del Hospital Calixto García. En esta foto aparece el bombo que se utilizó para sacar los números y las señoras Ofelia Cabrera de Repilado, Presidenta del Comité de Damas de la Liga, Esperancita de Cárdenas de Suárez y Helena Lobo de Montoro con el doctor Ricardo Repilado junto a la pizarra donde se apuntaron los números premiados. (F. D.)

UN DETALLE captado en los momentos en que el tesorero de la Liga contra el Cáncer, señor Henry López Oña, entregaba el billete de mil pesos correspondiente al primer premio de la rifa de la Liga contra el Cáncer a la señora Nieves Hechevarría, poseedora de la papeleta No. 37.027. Aparecen también en la foto el notario doctor Domingo Romeu y Jaime, la señora Ofelia Cabrera de Repilado, Presidenta del Comité de Damas de la Liga contra el Cáncer, la Srta. Armantina Cuervo y el doctor Antonio Acosta Renduelos. (Foto D. M.)

Y PASAN LAS BANDERAS, de Cuba y de las Escuelas Pías, en el festival celebrado en La Tropical. Aplauden los espectadores—diez mil—y suenan las notas bélicas de las bandas. (Foto D. M.)

CON MOTIVO de cumplir 15 años de edad, la encantadora hija de los esposos García González del Real, ofreció una hermosa fiesta en los salones del Miramar Yacht Club. En la presente foto puede verse a la festejada Martha González del Real, rodeada de un grupo de asistentes. (Foto D. M.)

LA CARRERA DE 400 METROS.—Otro de los eventos del festival de las Escuelas Pías de la Habana, celebrado en el Stadium de La Tropical. (F. D. M.)

RECONOCIDO en los Estados Unidos como uno de los principales artistas americanos, Conrado Massaguer aparece aquí momentos después de haber llegado al Aeropuerto Internacional de la PAA, procedente de la Habana, para dirigirse a la Feria de New York, donde dirigirá las exhibiciones de Cuba. (Foto D. M.)

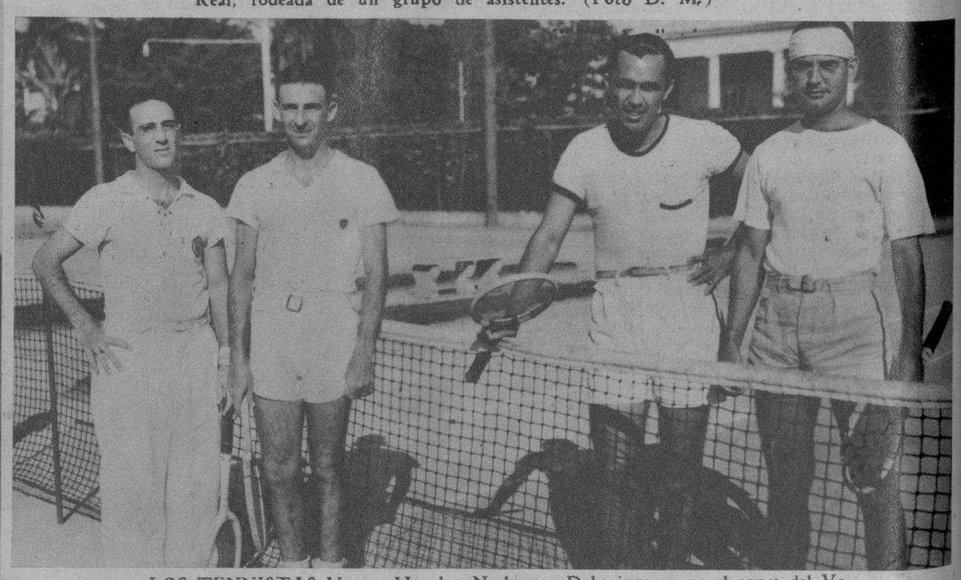

LOS TENNISTAS Meana, Morales, Nodarse y Daly jugaron en el court del Vedaod Tennis Club un importante match discutiendo el campeonato nacional. Nodarse venció a Meana 6-1, 6-3, y 6-4. Morales derrotó a Daly con resultado de 6-3, 8-6 y 6-2. (Foto D. M.)

MIRANDO HACIA EL PORVENIR con OPTIMISMO

PORQUE SABEN QUE EMPLEANDO LA

LECHE "DRYCO"

NO TENDRAN PROBLEMAS CON LA ALIMENTACION DE SUS HIJOS

DRYCO SE VENDE EN LAS FARMACIAS, EN LATAS DE 12 ONZAS Y 3 LIBRAS.

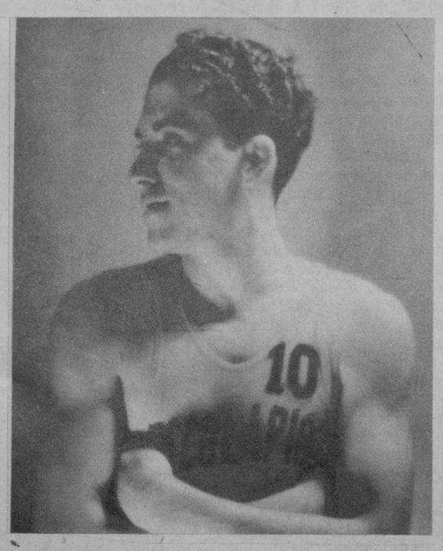

TRIUNFADOR en el Concurso de «Avance», Enrique Camps, joven atleta de los Escolapios de Guanabacoa, que con 120.000 votos resultó el atleta intercolegial ganador del primer lugar en el concurso de simpatía organizado por nuestro colega entre todos los colegios de la República. (F. D.)

EL CLUB ROTARIO de Santa Clara ofreció hace poco un merecido homenaje al Ingeniero Jefe de Obras Públicas de aquella Provincia, Sr. José Antonio Mendigutia, a cuyo acto asistieron más de trescientos comensales, presidiendo la mesa el coronel Gómez Gómez, el Presidente del Club Rotario y el señor Mendigutia. (Foto D. M.)

M.E.C.D. 2016