1 A SECCION 1

SERVICIO DE ASSOCIATED PRESS. Esta queda autorizada para usar nuestro servicio y noticias de información.

Servicio exclusivo de la agencia «Havas» y del «Herald Tribune», de New York.

DIARIO DE LA MARINA

El DIARIO DE LA MARINA es el periódico más antiguo de Cuba. Fué fundado en el año mil ochocientos treinta y dos.

Servicios especiales de España. Hilo directo con New York y recepción directa por radio de otros servicios.

1 A SECCION 1

AÑO CVII.—NUMERO 92 — ACOGIDO A LA FRANQUICIA POSTAL — LA HABANA, MARTES, 18 DE ABRIL DE 1939.—SANTOS ELEUTERIO Y PERFECTO — TIEMPO PARA HOY: BUENO — PRECIO: 5 CENTAVOS

"Acordemos huir de guerras y alianzas extranjeras" -declaró en Washington el Senador Walsh

VEASE PAGINA ONCE

Después de sancionado el Código Electoral, el Ejecutivo pedirá su modificación al Congreso

AUTORIZADOS MIAJA Y SUS AYUDANTES POR LA CANCILLERIA PARA VENIR A CUBA

(COLUMNA CINCO)

MIL MUJERES Y NIÑOS CUBANOS SE ENCUENTRAN DESAMPARADOS EN ESPAÑA

IMPRESIONES

El mundo está viviendo unos días muy azarosos y de una nerviosidad semejante a los que precedieron a la conferencia de Munich.

¿Habrá guerra o no?

En caso afirmativo, ¿cómo se alinearán las naciones en la colosal batalla?

¿Cuál ha de ser su resultado final?

Es tan enormemente complejo el problema o los problemas formulados en esas cuestiones, que sólo conjeturas pueden hacerse a su alrededor.

Para formar juicio, no puede servir de referencia la conflagración del 14, pues la similitud entre la gran guerra del pasado y esta otra que parece avecinarse, sólo existe, y no muy rigurosa, en la distribución geográfica de las naciones en pugna.

Téngase en cuenta que en 1914 la lucha comenzó a efectuarse, y así siguió hasta el completo vencimiento de Alemania, en un sentido vertical, esto es, entre naciones, y que ésta de ahora comenzaría (en lo que respecta a los países no totalitarios) con la guerra horizontal (por otro nombre, revolución social) a plena marcha.

Aunque no es éste un factor decisivo ni siquiera de excesiva importancia, sí lo es bastante acusado como para establecer alguna diferencia entre 1914 y 1939, caso de que fuere éste el año del próximo estallido. Otras mayores hay que no pasar por alto si queremos discurrir con verdadero conocimiento de causa.

Si tuviéramos que presentar algún antecedente histórico de la próxima contienda, no sería ciertamente el de la guerra del 14, sino el de la recientísima de España.

Para nosotros, la guerra futura, si fuese inmediata o casi inmediata, ofrecería grandes analogías con la que ensangrentó la península española.

Entrarían en juego, por un lado, casi todo el oro del globo, casi todos los medios de propaganda, sumas ingentes de hombres, venidos de las cinco partes del mundo, las mayores flotas de combate y el disfrute casi exclusivo de las materias primas que se producen en la redondez del planeta. Por el otro, cuatro o cinco naciones cuyos territorios, sin solución de continuidad, permitirían el aprovechamiento, hasta el máximo, de todos sus recursos, con una organización y preparación prodigiosas y con el espíritu combativo de los que saben que en la derrota encontrarían su liquidación definitiva.

Este cuadro, en líneas generales, es bastante fiel, y ofrece gran parecido con el de la guerra española a los tres meses de iniciada, aunque de él no se colija que su final haya de ser forzosamente el mismo, ya que hay que contar siempre con lo imprevisible.

Si para juzgar sobre el resultado de esta guerra tuviéramos que guiarnos por esas demostraciones gráficas a que tan aficionado es el gran público de los Estados Unidos (y también el de otras partes), en que suele aparecer un soldado inmenso que se quiere salir del dibujo, y que representa el ejército de Stalin, y un acorazado inglés imponente, con más toneladas que el de todos los acorazaditos juntos que le siguen y que representan las flotas de los demás pueblos europeos, y un aeroplano, también ruso, bajo cuyas alas casi pueden cobijarse los de sus enemigos en potencia, y un mapa-mundi en el que los colores de Alemania e Italia apenas se perciben, perdidos en los grandes manchones que forman la Rusia soviética y los imperios coloniales de Inglaterra y de Francia, si estos gráficos tan risueños nos convencieran de algo sería de que es cierto que una pulga puede volver loco a un elefante, según por donde le pique, y que es difícil concebir cómo los que lo son todo y lo tienen todo toleren que no les dejen reposar los que no son nadie y no tienen nada.

Pero es que la mayor parte de las cosas no se pueden representar por gráficos.

La realidad es que lo único que podría contener a Alemania en su avance hacia el Este—avance que, según un general americano, es idéntico al de los Estados Unidos hacia el Oeste en la pasada centuria—sería una Rusia poderosa. Y esa Rusia poderosa no existe sino en la imaginación de la prensa comunista de las cinco partes del mundo.

Siendo así, Alemania, a la que no se le ha perdido nada en Francia, se contentará con detener a ésta desde su línea Sigfried, tan infranqueable, al decir de los técnicos, como la francesa de Maginot.

¿Quién acudirá, pues, en socorro de Polonia, caso de que la patria de Kosciusko decida defenderse y no se allane a las demandas de Hitler?

¿Rusia, con su ejército acéfalo, su desorganización típicamente comunista, su baja moral y el **bluff** de su poderío, puesto en parte al desnudo por Lindbergh?

¿Inglaterra? ¿Cabe, acaso, en mentes equilibradas la posibilidad de un desembarco inglés por Bremen, por Hamburgo u otro puerto alemán?

Téngase en cuenta que de la rapidez de los movimientos dependerá, en grado sumo, la victoria, pues [illegible] permitirá a Alemania hacerse de inmensos trigales y de magníficos yacimientos de petróleo, con lo que el «a la larga» del año 14 pierde todo sentido en esta ocasión.

Mil factores más desvirtúan las aparentes analogías entre este conflicto y el que estalló hace veinticinco años. En aquel entonces, el Imperio Británico no había sufrido los efectos del nacionalismo, vivificado por los agentes del propio izquierdismo inglés, por los de la Tercera Internacional y por los zapadores japoneses, que han obrado, sobre todo estos últimos, en las posesiones francesas e inglesas de Asia como el comején en la madera, que, sin deformarla, la destruye por dentro.

El Japón. He ahí una pieza de singular importancia en el ajedrez del próximo cataclismo. Dueño de casi toda la China, al menos de sus zonas más valiosas, es un tigre agazapado que sólo aguarda el ataque occidental al oso ruso para lanzarse sobre éste por la espalda y aniquilarlo.

Los Estados Unidos. ¡Formidable poder!

Pero ¿saldría de su neutralidad para acudir en socorro de la libertad y de la democracia en la lejana Europa? ¿Encontrará Mr. Roosevelt el aglutinante milagroso que haga enrolarse a los norteamericanos, como un solo hombre, en la aventura de una guerra de esta magnitud? No se olvide que la opinión pública americana viene reaccionando fuertemente en un sentido conservador, esto es, antigubernamental, y que el caso de los Estados Unidos no es el de Francia, vecina de Alemania, ante cuyo peligro, derechas e izquierdas—las unas por amor a la patria, las otras por odio a Hitler—se unirían para pelear contra el enemigo común. Pero ello no es razón para reputar de imposible la beligerancia del Tío Sam. En los regímenes democráticos, los gobiernos también conducen a sus pueblos por donde lo estimen conveniente. Sólo que observan otro estilo y mueven otros resortes.

Mas dando por hecha la participación americana en la colosal contienda, ¿llegarían con la premura necesaria para evitar la consecución de los objetivos primordiales de Alemania, de Italia y del Imperio del Sol Naciente?

Pregunta es ésta de tan difícil contestación como todas las que puedan formularse a propósito de esta contienda cuya magnitud es la mejor garantía de que no habrá de iniciarse, para bien del mundo y de los propios insensatos que la ansían con furia de dementes.

PERDIERON A LOS SUYOS EN LA GUERRA; REPATRIAN A LOS EX COMBATIENTES, A ELLOS NO

El crédito de $25,000 concedido por el Congreso se gestionó para esos inocentes abandonados, pero, con sorpresa general, se está agotando en traer a los que renunciaron a ser cubanos

LA SITUACION DE LAS INFELICES CRIATURAS ES EN EXTREMO ANGUSTIOSA Y ES INJUSTO NO AUXILIARLES

En la Secretaría de Estado fuimos informados ayer de que, a bordo del «Flandre' habían sido reintegrados a Cuba nueve ciudadanos cubanos que se encontraban en Francia, tras haber combatido en las filas del Ejército izquierdista español.

Nómbranse dichos repatriados, Gilberto Acosta Alba, Armando Torres Diez, Roberto Casals, Armando Brito, Justino Rodríguez, Manuel Romero Padilla, Manuel Regueiro, Virgilio Hurtado y Francisco Ruiz. Todos ellos vinieron con pasaje abonado por sus respectivos familiares, y previa la tramitación correspondiente por parte de la Secretaría de Estado.

También se nos informó en la Cancillería —ratificando nuestras informaciones de hace días— que a bordo del «Reina del Pacífico» llegarán diecinueve ex-combatientes más.

Según parece, se dispensará a estos un recibimiento de carácter político, con desfile hasta el Parque Central, donde depositarán una corona ante la estatua de Martí.

El día 22 del corriente mes, a bordo del «Orbita», llegarán otros 30 ex-combatientes, y 209 más, en el «Orduña», el día 13 de mayo. Todos ellos procedentes de los campos de concentración de Francia.

En favor de los cubanos en España.

Como en días anteriores, ayer visitaron también la Secretaría de Estado familiares de cubanos que se encuentran en España en crítica situación, y los cuales tienen solicitada hace más de año y medio su repatriación.

Trátase de mujeres y niños cubanos —en número que sobrepasa al millar— que perdieron a los esposos y padres a cuyo amparo se encontraban. Carentes de todo medio de vida, solicitaron la ayuda de los cónsules de Cuba, quienes, a su vez, trasladaron a la Secretaría de Estado las peticiones del caso.

La Cancillería auxilió en principio, como pudo, a esos ciudadanos en desgracia. Pero, agotados los créditos, solicitó del Congreso, por mediación de mensajes del Ejecutivo, la aprobación de un crédito de 25 mil pesos destinado a auxilio y repatriación de esas mujeres y niños.

Más de un año —a pesar de la intensa campaña de prensa, inspirada en el más vivo sentimiento humanitario— tardó en obtener eco dicha petición. Con la transferencia de crédito por nueve mil pesos que se hizo en fecha no lejana, para que el Jefe del Estado pudiera atender a los que clamaban por ayuda del Gobierno desde tierras lejanas, y con la aprobación, recientemente, del anhelado crédito de 25 mil pesos, se creyó resuelto el asunto.

Pero surgió el problema de los ex-combatientes, es decir, de los cubanos que fueron a España a luchar por el Gobierno de la República. Acabada la contienda civil hispana, estos ex-combatientes fueron a parar a los campos de concentración de Francia, desde donde iniciaron activas gestiones para ser repatriados. Aun cuando el párrafo tercero del Artículo 80, de la Ley Constitucional de la República especifica que la condición de cubano se pierde «por entrar al servicio de las armas de una Nación extranjera», sin licencia del Senado, no se negó la posibilidad de que —en un gesto de humanidad— fueran reintegrados a su suelo nativo dichos concentrados en territorio francés.

Desde luego, se pensó siempre que las mil mujeres y niños que se encuentran en España desde hace largos meses carentes de todo amparo, serían los primeros en ser objeto de repatriación, atendiendo a la lógica y, desde luego, a un sentimiento piadoso, exento de todo matiz político; es decir, se trataba de una medida de justicia en primer término, y de humanidad en segundo, sin que se pensara siquiera remotamente que los que habían luchado por una idea determinada habrían de obstaculizar cosa tan diáfana.

—Realmente —nos dijeron los visitantes de la Cancillería— no ha sido así. Están siendo repatriados los que estaban y están en Francia; ex-combatientes todos, salvo muy pocas excepciones. Pero los que se encuentran en España —centenares en Canarias y muchos en el resto de la nación progenitora, principalmente en el Norte— se han quedado sin más amparo que el ofrecido por las propias autoridades nacionalistas españolas, sin que hayan servido para nada las reiteradas comunicaciones urgentes remitidas por los cónsules de Cuba, que están viendo de cerca el cuadro triste y desconsolador de los cubanos inocentes —que no han intervenido para nada en la guerra— carentes aun de lo más necesario para la vida.

—Se agotará el crédito —añadieron— y aquellos para quienes fué solicitado realmente, seguirán en la misma situación en que se encuentran desde hace tiempo, y sin esperanzas de ser atendidos.

ULTIMOS cablegramas de España.—(Véanse en la Pág. 9)

Las bailarinas no necesitan el Carnet de Salud

El art. 65 de las Ordenanzas sólo lo exige a los que manipulen los comestibles y bebidas alcohólicas

Recientemente el teniente coronel Despaigne, Presidente del Consejo Nacional de Tuberculosis, en comunicación dirigida al efecto, expuso al Secretario de Sanidad y Beneficencia, doctor Costales, una serie de razones por las que, a su juicio, debería exigirse Certificado de Salud a las bailarinas que actúan en las distintas academias de baile de esta capital y del interior de la Isla.

El Jefe de la Sanidad trasladó el escrito al Director del ramo, el cual ha comunicado al teniente coronel Despaigne que el artículo 65 de las Ordenanzas Sanitarias, modificado por el Decreto Presidencial número 1063, obliga solamente a proveerse del correspondiente Certificado de Salud a todo el que se emplea en la manipulación de alimentos y bebidas, así como a los barberos, peluqueros, masagistas y quiropedistas, estimando, por tanto, la Dirección de Sanidad, que si las bailarinas solamente realizan el acto de bailar, no están obligadas a proveerse, de acuerdo con la ley, de esa certificación; pero si a la vez se dedican a camareras, esto es, a servir mesas, entonces sí deberán proveerse de dicho documento que acreditará su salud y su inmunización contra la fiebre tifoidea y la viruela.

El artículo 65 de las Ordenanzas Sanitarias, modificado por el Decreto Presidencial 1063, es terminante y a su contenido tienen que ajustarse los funcionarios de la Secretaría de Sanidad. Pero el Dr. Costales, velando por la salud pública, no obstante tener que cumplir, como dejamos expuesto, dicho artículo y dicho Decreto, estudia este caso de las bailarinas de academias, pues si bien es cierto que no manipulan alimentos ni licores, están en completo contacto con su pareja de baile, y muy bien pueden contaminarla de enfermedades como la tuberculosis, la grippe y otros males de fácil contagio con el solo hecho de permanecer aproximada a ella.

Aprecia E. U. la adhesión de Cuba al mensaje de paz

El Embajador entregó al Dr. Laredo un testimonio de gratitud de Roosevelt

Visitó ayer al señor Presidente de la República, el Embajador de los Estados Unidos en la Habana, Su Excelencia Mr. James Butler Wright.

Al retirarse de Palacio se detuvo a charlar con los reporters, a quienes manifestó que le había hecho entrega al Jefe del Estado, coronel Laredo Bru, de un mensaje del Presidente Roosevelt en el cual aprecia muy sinceramente las declaraciones del Presidente cubano adhiriéndose a la apelación a la paz que el Primer Magistrado de la Nación norteamericana hiciera recientemente.

Dijo así, Su Excelencia Mr. Wright:

He venido a ver al señor Presidente de la República de Cuba en nombre de mi Gobierno para comunicarle que el Presidente Roosevelt aprecia muy sinceramente las declaraciones del Presidente Laredo Bru con motivo del mensaje de paz del Primer Magistrado de mi país y desea asimismo —por mi conducto— expresarle su agradecimiento por haberse adherido a dicho mensaje.

«La identificación de los Gobiernos del Nuevo Mundo con la iniciativa del Presidente Roosevelt constituye un factor de poder inestimable para trabajar en favor de la razón y de la paz».

Añadió el Embajador que minutos después de recibir el Presidente Laredo Bru, por su conducto, el mensaje del Presidente Roosevelt, se recibía en la Casa Blanca la respuesta del Presidente cubano, adhiriéndose al mensaje, hecho muy estimado por el Gobierno norteamericano».

UN MENSAJE A LAS MUJERES

Ante el Homenaje Nacional al ilustre escritor público Pepín Rivero, que desde hace veinte años viene dirigiendo el DIARIO DE LA MARINA en medio de los tormentosos reajustes históricos, empeorados por el relajamiento de las viejas costumbres cristianas de nuestra sociedad, las mujeres de Cuba, sobre todo las madres, también tenemos una misión que cumplir.

Paladín él de la fe católica, voluntario guardián de las santidades del hogar, cada día más amenazado por la fuerza deletérea de las extrañas corrientes sociales, y cruzado de cuanta idea constituye aquí un movimiento colectivo de protección para la decencia pública, nosotras las mujeres, sobre las que pesa la suprema responsabilidad de conservar lo mucho que de bueno existe todavía en el seno de la familia cubana, no podemos estar ausentes en el deber y el honor de rendir también a Pepín Rivero un homenaje nacional.

Por tanto, hacemos un formal llamamiento a todas las mujeres de Cuba, de modo señalado a aquéllas que están más expuestas que nunca a los peligros de las doctrinas disolventes, para que reclamen un sitio honroso en el homenaje al doctor Rivero, en esta hora en que el país entero se dispone a pagarle un pequeño y pasajero tributo a cambio de los grandes y permanentes servicios que él ha prestado durante cuatro lustros a su pueblo y a la sociedad que le rodea.

Si cuando vemos, con asombro y pánico, que la mala hierba de unos hábitos disolutos invade el ambiente por donde se mueven nuestras hijas, sólo contamos con la valerosa defensa de Pepín Rivero; si al contemplar cómo, uno a uno, van siendo atacados los heredados principios morales a los que se debe la familia criolla, ponemos la mente, como última esperanza, en el DIARIO y su Director, porque ellos entrañan quizá el único refugio contra las crecientes desolaciones sociales, justo es que, al cumplir veinte años de su sacerdocio periodístico, sepan ambos que también nosotras estamos a su lado.

Mujeres cubanas de todos los credos: ya sean madres o hijas, ricas o pobres, jóvenes o ancianas, ninguna de ustedes puede sentirse ajena al homenaje a un hombre que ha puesto siempre su eminente pluma en defensa del decoro de la sociedad cubana.

Que cada una, por lo tanto, cumpla con su deber.

El mensaje que acabamos de reproducir fué aprobado, ayer, en el acto que llevaron a cabo en uno de los salones del DIARIO numerosísimas damas de nuestra sociedad, y el cual reseña nuestro compañero Luis de Posada en la Crónica Habanera.

Dicho mensaje ha sido calzado por las siguientes firmas:

Nena Velasco de González Gordon, Marquesa de Tiedra, Marquesa de Argüelles, Marquesa de la Real Campiña, Condesa de Revilla de Camargo, Marquesa de Pinar del Río, María Martín viuda de Dolz, María Romero de Vieites, Condesa del Castillo, Marquesa de Valle Siciliana, Hortensia Scull de Morales, Rosita Cadaval de Rayneri, Lolita Colmenares de Casteleiro, Teté Bances de Martí, María Dolores Machín viuda de Upmann, Isolina Colmenares de Vizoso, María Teresa Demestre de Armenteros, Emilia Aguilera de Johnson, Ofelia Mazorra de García Tuñón, María Usabiaga de Barrueco, Clara Moreno de Palacios, Rosa Perdomo de del Valle, Paula Goicoechea de del Valle, Lily Goicoechea de Cámara, Condesa de Jaruco, Marquesa de Jústiz de Santa Ana, Gracia Cámara de Bandujo, Nena Pérez Piquero de Castañeda, Dulce María Blanco de Cárdenas, Celia de Cárdenas de Morales, María Teresa Falla de Batista, Carmelina Guzmán de Alfonso, Maximina Marimón de Farrés, Lily Morales de Coroalles, Amelia Hierro de González, Blanca Hierro de Carreño, Elizabeth Laurent viuda de Sánchez, María Sánchez de Lamar, Condesa de Romero, Marquesa de Perijáa, Amalia Hierro, Marquesa de Esteban, Marquesa de Villala, Tomasita Chabau de Sosa, Mercedes Marty viuda de Baguer, María Teresa Escarrá de Casares, Micaela Mendoza viuda de Carrillo, Josefina de Vega viuda de Posada, Guillermina García Montes de Gómez Waddington, Cheíta Aróstegui de Pedroso, Mercedes Crusellas de Santeiro, Cucuca Llansó de Carreño, Marina Dolz de Tolón, Anita Sánchez Agramonte Vda. de Longa, Rosa Sardiña de Mazorra, Ofelia Cabrera de Repilado, Ofelia Brito de Menocal, Luisa Angulo de Delgado, Conchita Bosque, Nena Trémols de Maciá, Justina Monteagudo de Portal, Elena Sánchez de Fernández, Alicia Nadal de Menocal, María Teresa Herrera de Fontanalls, Leonor Martínez de Cervera, María C. de Oteyza, Nena Adriaensens de Juncadella, Sabina Echeguren de Pardías, Rosita Pelleyá de León, María Radelat viuda de Fontanills, Paulina Arabí de Vega Pando, Cuca Pina de Novoa, Lala Carreño de Sampedro, Alicia Godoy de González del Valle, Olga González Hierro de Casteleiro, Esther Menéndez de Zayas, Leonor Soliño de Aristigueta, Maruja Bascuas de Gash, Evangelina de la Vega de Céspedes, Nena Fernández de Villares, Tulita Bosque de Baguer, Lola María Sánchez de Argüelles, Micaela Freyre de Argüelles, Margarita Zayas de Rabell, Margarita Menéndez de Mariana, Valeria Marcos de Ascanio, Catalina Perelló de Montesino, Lola Pérez Capote viuda de Granel, Nivia Vázquez de Seijo, Amalia Mendizábal de Moreira, Matilde Carballo de Escudero, Fabiola de Arriba de Botet, Helena Lobo de Montoro, Alicia Párraga de Mendoza, Margot Barreto de Bru, Teté Berenguer de Ramírez, Pilar Martín de Blanck, Margot de Blanck de Coro, Elena Azcárate de Sardiña, Paulina Adriaensens, Nena Benítez, Carmelina Sedano de Fernández de Castro, María Josefa Novoa de Sobrino, María Teresa Castro, Julita Plá, María Josefa de Cárdenas viuda de Bermúdez, Ena Bermúdez, Carmen y Carina de Posada, Elena Bru de Ferrán, María Luisa Menocal de Argüelles, Esperanza Solís de Aguiar, María Angulo, Sra. de Comellas, Mariíta Barrueco de Martínez Pedro, Tina Hidalgo Gato de Solís, Carmela Alió de López, Mira Mozetti de Solís Mendieta, Ana María Menocal viuda de Rabell, Julia Bolado de Entrialgo, Beba Moya de Díaz, Amelia Díaz de Estrugo, Juanita A. de Azqueta, Adelina Giscard de García Gómez, Concha Grau de Valverde, Bertha Schwever de Carrillo, Angela Grau de Fernández, Rosita Soto de Casanova, Herminia Dolz de Alvarado, señora Herrera de González del Valle, Rosa América Bataller de González Hierro, María Maciá de Casteleiro, Cuca Casteleiro de Salaya, Llilla Estrugo de Fernández de Castro, Condesa de Villanueva, Blanca Alvaro viuda de Arriba, Mercedes Montalvo viuda de Martínez, Aída de la Cantera de Goizueta, Nena Pons de Pérez de la Riva, María Julia Arenal de Goirigolzarri, Sofía Arenal de Cárdenas, Teresa Sell de Santamaría, María Dolores Cubas de Prats, Chona Martínez de Goizueta, Nena Valdés Fauli de Menocal, Mercedes Menocal de Hernández, Adriana Valdés Fauli, Sylvia Menocal de Adriaensens, Rosalía Hernández viuda de Cay, Luciana Rivero viuda de Pérez, María Luisa Menocal, Dolores Poey de Hernández, Aurora Fonts viuda de Valdés Fauli, Nenita Díaz de Hernández, Adolfina Vignau de Cárdenas. (Siguen las firmas).

POR CABLEGRAMA RATIFICA LA CANCILLERIA LA AUTORIZACION PARA QUE MIAJA VENGA A CUBA

Ha anunciado también la publicación de un «Libro Gris», en el que expondrá las relaciones de Cuba con España durante la guerra civil. En el mismo se incluirán muchos documentos

SON CINCO O SEIS LOS AYUDANTES QUE ACOMPAÑAN AL GENERAL MIAJA, Y TODOS LLEGARAN EN BREVE

Aún cuando se da por descontado en los círculos diplomáticos que en la presente semana tendrá efecto el reconocimiento del Gobierno de Franco, debido a las activas gestiones de las fuerzas vivas del país —que han demostrado la necesidad de que dicha medida sea adoptada a la mayor brevedad— nada se informó a los periodistas, ayer, en la Cancillería, sobre el particular.

En torno a asuntos de España, sólo se facilitó a los repórters una nota oficial cuyo contenido es el siguiente:

«La Cancillería cubana está preparando, para publicarlo próximamente, el Libro Gris en que hará historia e incluirá todos los documentos relativos a las relaciones de nuestro país con España, durante la guerra.

«La documentación parte desde el comienzo de la guerra (julio de 1936), y contiene inclusive todo lo relativo al caso del «Manuel Arnús».

«Ha de ser sumamente interesante y se puntualizarán muchos extremos que conviene sean bien conocidos».

Vendrán a Cuba Miaja y sus ayudantes.

La reserva existente en Estado en torno a los asuntos de España —a la cual hemos hecho referencia anteriormente— persiste. De ahí que no se ofreciera a los informadores detalle alguno en torno a lo que publicara ayer el «Noticiero del Lunes», sobre el viaje a la Habana del general José Miaja, que fuera Jefe del Gobierno de Defensa de Madrid.

No obstante, la casualidad hizo que al repórter se le acercara persona digna de crédito y le dijera:

—¿Sabe usted lo de Miaja...?

—Usted dirá. Puede haber algo nuevo...

—Llegará en breve a la Habana, de conformidad con lo publicado por ustedes ayer. Según mis noticias, la doctora Díaz Parrado, Encargada de Negocios a.i. de Cuba en París, ha cablegrafiado a la Cancillería, dándole cuenta del arribo a la capital francesa —y, más exactamente, a la Legación de Cuba— del ex-jefe del Ejército izquierdista español.

Seguidamente, nuestro informante nos dijo:

—En la mañana de hoy, la propia Cancillería ha enviado un cable a la Legación en París ratificando la autorización concedida al general Miaja para que venga a Cuba, al igual que a sus ayudantes...

—¿El permiso, según sus noticias, se ha hecho extensivo a los ayudantes del general?

—Puede usted decirlo así.

—¿Cuántos ayudantes acompañan al ex-Jefe del Consejo de Defensa?

—Cinco o seis. Trátase de militares destacados en la contienda civil hispana...

El Coronel Bayo.

Nuestro interlocutor se refirió, seguidamente, a que en horas de la mañana había llegado a la Habana, a bordo del vapor «Flandre», el coronel Bayo, del Ejército republicano español. Significando que ignoraba si había venido en calidad de turista, o bien bajo el amparo de permiso especial otorgado como cortesía del Departamento del Exterior.

El coronel Bayo es el que mandó las columnas que desembarcaron en Mallorca, a poco de iniciada la guerra; columnas que fueron rechazadas por los nacionalistas, sufriendo un gran descalabro.

La columna de Bayo fué trasladada después al sector de Madrid, donde perdió la plaza de Toledo.

Dicho militar perdió el ojo derecho en la guerra civil.

(VEASE información complementaria en la página NUEVE)

Estima que la Constituyente no tendrá el clima sereno que requiere la misión trascendental que deberá llevar a cabo

Afirma que encuentra algo grave en la duplicidad de los procesos electorales. Prevé una dificultad en la disposición que mantiene en sus funciones a los anteriormente electos

CONFIA EN QUE EL PODER LEGISLATIVO LIMPIE DE SOMBRAS EL CAMINO QUE EL GOBIERNO HA DE SEGUIR

El señor Presidente de la República, contestando al cuestionario que pusieron en sus manos los reporters palatinos, declaró ayer, en horas de la tarde, que sancionará el proyecto de Código Electoral recién aprobado por el Congreso.

El DIARIO DE LA MARINA, al referirse en continuadas informaciones a la situación de esa ley, se limitó a recoger imparcialmente diversas opiniones, así las que aseguraban que sería sancionada como las que ofrecían la firmeza de que el Jefe la devolvería al Congreso con nuevas objeciones.

El cuestionario reporteril

Los periodistas destacados en Palacio enviaron el sábado, al coronel Laredo Bru, un cuestionario conteniendo interesantes preguntas relacionadas con el Código Electoral y otros asuntos de igual importancia.

El señor Presidente respondió que ayer lunes satisfaría la curiosidad reporteril.

Y así ha sido, en efecto.

Damos a continuación el cuestionario y las respuestas correspondientes:

—Señor Presidente ¿En el estudio que viene haciendo usted del Código Electoral ha encontrado puntos en virtud de los cuales el desenvolvimiento de la Asamblea Constituyente pueda ser interferido por los comicios generales?

«Trataré de contestar esta pregunta. Efectivamente, desde que hube leído el primer Proyecto encontré algo grave en esa duplicidad de procesos electorales que van a tramitarse casi paralelamente; uno para elegir Delegados que escriban la Ley Orgánica de la República, determinando la forma en que van a plasmarse las funciones legislativas judiciales y administrativas esenciales a la vida nacional; y el otro, para designar legisladores y administradores nacionales, provinciales y municipales que van a tomar posesión y a ejercer sus funciones después de la Constituyente, ya que quizás asigne a la República una estructuración distinta a la que va a mantenerse en la segunda elección.

«Se arguye contra lo expuesto, que la Tercera Disposición transitoria prevé el caso de que por la Constitución se introduzca alguna modificación en la Magistratura, y dispone que en tal evento se hagan las modificaciones indispensable para ajustar las candidaturas a esos cambios; pero es que las elecciones de Delegados a la Constituyente están señaladas para el 30 de Agosto (Disposición Transitoria Primera) y las elecciones generales para el 15 de Febrero de 1940 (Disposición Transitoria Segunda) lo cual hace difícil que la Asamblea pueda quedar constituida y dar cima a sus labores en oportunidad propicia a tal acoplamiento.

«No tendrá la Asamblea Constituyente el clima sereno que requiere la importancia de su misión trascendental si va a elaborarse cuando el país esté agitado por la contienda empeñada debido a las fuerzas electorales que concurrirán a las elecciones generales, y cuyas fuerzas actuarán seguramente para que la Constituyente no introduzca innovación en el status político que ampara a las Magistraturas de dicha elección.

«Preveo en esto una seria dificultad que puede ser agravada por la Disposición que mantiene las funciones de los anteriormente electos para que sigan ejerciendo durante todo el término del primitivo mandato, aun cuando la nueva Constitución modifique o suprima las candidaturas que obstenten; pero entiendo que bastará la gestión del Poder Ejecutivo cerca del Congreso para la remoción de tal dificultad mediante leyes completamentarias que solicitaré en un próximo Mensaje, **sin perjuicio de sancionar el Proyecto de Ley Electoral**, contribuyendo con este acto mío a la restauración de la normalidad Constitucional y en la seguridad de que el Poder Legislativo consciente como siempre de sus responsabilidades, limpiará de sombras el camino que el Gobierno se decide a seguir.

«Espero así mismo que el Congreso aprovechará esta oportunidad para evitar la contradicción más aparente que real, existente entre el Artículo 677 que atribuye al Tribunal Superior Electoral jurisdicción sobre las Fuerzas Armadas al solo efecto de la pureza de las elecciones, y el Artículo 68 preceptivo de que el Secretario de Defensa tomará las medidas que dicho Tribunal le recomiende, inclusive la de trasladar a los miembros de las Fuerzas Armadas y de la Policía.

«Aun cuando al que habla no se le ofrece duda alguna de que las amplias facultades otorgadas al Tribunal Superior Electoral son las referentes a asegurar el normal funcionamiento del proceso electoral y las recomendaciones que haga sobre traslados de miembros de las Fuerzas Armadas y de Policía no pueden nunca interferir la autoridad del Poder Ejecutivo sobre dichos Cuerpos con quebranto de su disciplina y organización, es posible que el error, la suspicacia o la pasión política utilicen esta dualidad de disposiciones para fomentar polémicas y campañas que es saludable evitar, por lo cual es de esperarse que se precisen estos conceptos marcando con precisión meridiana que el Supremo Organismo Electoral tendrá todas las atribuciones necesarias para que las Fuerzas Armadas presten a la obra electoral la cooperación necesaria, dejando a salvo la estricta observancia de las disposiciones mantenedoras de la unidad y disciplina de las mismas Fuerzas Armadas».

Fomento del Turismo

—Señor Presidente: En la reunión celebrada con el coronel Batista en la finca Párraga, ¿se trató del problema de Moratoria Hipotecaria?

—«Nada de Moratoria Hipotecaria ni de Código Electoral. Se trató solamente de planear sobre bases firmes un proyecto referente a fomento de turismo del que ha de ser eje la esplendorosa playa de Varadero, no una de las más bellas, sino la más bella del mundo, según dicen.

—«De esta reunión exclusivamente participaron el coronel Batista y el que habla, con nuestros respectivos ayudantes».

La cuestión hipotecaria

—¿Tiene propósito el Gobierno de aconsejar al Congreso la adopción de alguna medida tendiente a suspender los juicios hipotecarios pendientes?

—«La elaboración de la Ley de Revalorización Hipotecaria es difícil porque se hace necesario satisfacer múltiples intereses. Parecía lógico suspender por sesenta o setenta días las ejecuciones mientras se aprobaba y llegaba a la Gaceta Oficial esa legislación, pero no será necesaria la suspensión toda vez que está muy adelantado el estudio de esa Ley.

Finalmente declaró el coronel Laredo Bru que es su más ardiente deseo que la Asamblea Constituyente sea modelo de pureza y que para alcanzarlo habrá de realizar cuantos esfuerzos sean posibles.

Indignado ante la vil calumnia de los rojos, el Gobernador oriental la desmiente en tono condenatorio

Absolutamente seguros de que en el fondo de la absurda especie lanzada por los siervos de Stalin, no había más que una de sus continuas, audaces, intolerables patrañas que repugnan ya por sus viles propósitos a una sociedad decente y honrada, hemos publicado en una reciente edición, el mentís del miembro de la Falange Española a quien se atribuía la especie de haber ofendido la dignidad patriótica de los cubanos. En la carta a que hacemos referencia, su autor citaba como testigos de que todo era una canallesca calumnia, a varias autoridades cubanas, entre ellas al señor Gobernador de Oriente, cuyo abolengo e historial cubanísimos le ponen al margen de la sospecha de cualquier hampón internacionalizado, para quien un trapo rojo vale más que la bandera de la Patria.

Y el doctor Pérez André, con gesto cívico y decente, que responde a su hombría de bien, desmiente, en los términos que la canallada merece, la existencia de tal ofensa a Cuba. De la carta del doctor Pérez André, que publicamos en la página dos de esta edición íntegramente, extractamos este párrafo elocuentísimo y revelador de la reacción justamente indignada que en él ha provocado este hecho, producto de un espíritu mezquino, cuya convivencia con las personas de bien es una de las anomalías que jamás acertaremos a explicarnos, a quienes las remitimos para la calificación del caso.

He aquí un párrafo del mensaje del doctor Pérez André:

Le ruego desmienta rotunda y categóricamente en mi nombre, las afirmaciones maliciosas, falsas, torpes, aviesas y tendenciosas, que se han hecho sobre el acto cultural celebrado en el colegio Dolores en días pasados, en relación con la absurda idea de la anexión de Cuba a España, estimando tan ridículo y risible semejante asunto que si no fuera por haber sido comentada en algunos periódicos de reconocida seriedad no hubiera merecido ser contestada por mí, considerándola producto de intrigas mezquinas que mi hombría de bien siempre ha sabido despreciar».

ESTA PROXIMA LA LIQUIDACION DE LA LEY HIPOTECARIA

El Presidente de la República ha hecho declaraciones acerca de la liquidación de la moratoria hipotecaria. Las encontrará el lector en esta misma edición de DIARIO DE LA MARINA. El coronel Laredo Bru ha dicho: «La elaboración de la ley de revalorización hipotecaria es difícil porque se hace necesario satisfacer múltiples intereses. Parecía lógico suspender por sesenta días las ejecuciones, mientras se aprobaba y llevaba a la Gaceta Oficial esa legislación. Pero no será necesaria la suspensión, toda vez que está muy adelantado el estudio de la referida ley».

Las palabras del Primer Magistrado han de ser recibidas por el país con verdadero agrado. De ellas se desprende la certeza de que no ha de dilatar mucho la realización de uno de los empeños que las realidades nacionales demandan para que la República recupere su normalidad económica. La moratoria —lo sabemos todos porque es cosa demostrada— pesa sobre nuestra vida de los negocios como una losa de plomo. Mientras ella subsista resultará nulo todo esfuerzo para rehacer nuestra economía. Tuvo su oportunidad, respondió a exigencias momentáneas, pero aquélla se agotó y éstas fueron reemplazadas por otras. Liquidar la moratoria es, pues, prepararle a la nación un porvenir halagüeño. De tan trascendental medida se originarán los grandes estímulos que el pueblo necesita para dar de lado sus actuales pesadumbres.

Desde luego que esa legislación salvadora, reclamada por los supremos intereses patrios, tiene que asentarse sobre bases de equidad para que responda a sus altos fines. En tal sentido nos hemos manifestado reiteradamente y nada nuevo tenemos que añadir. Nuestro criterio de hoy es el mismo que el de ayer y coincide con el de la opinión unánime de la República. La liquidación de la moratoria pondrá término al actual colapso económico y revivirá las energías dormidas del país. Mas a condición de que se inspire en el respeto a la propiedad y en el reconocimiento del derecho.

La liquidación de la moratoria —reclamo insistente de las necesidades de este momento crítico de la nacionalidad cubana— es algo inaplazable y las palabras del Jefe del Estado tienen la virtud de reanimar el optimismo de nuestro pueblo, porque éste confía en que pragmática tan importante se ajuste a los inquebrantables principios jurídicos y sea una obra fundamentalmente armónica. No de otro modo la anhelamos para que se restablezca en Cuba la paz económica tan necesaria para el renacimiento de las múltiples actividades ciudadanas.

M.E.C.D. 2016

APROBADA ANOCHE POR LA CAMARA DE REPRESENTANTES LA MODIFICACION DE LA LEY DE JUBILACION CIVIL

POLITICA y POLITICOS

YA ESTA...

Por fin, se despejó la incógnita del Código.

Aún esta tarde, los legisladores, al vernos aparecer a los periodistas en los salones de conferencias, nos interrogaban:

—Usted debe saberlo: ¿qué hay del Código?

Y es que los legisladores incurren en el tremendo error general de suponer que los periodistas debemos saberlo todo y no saben que, lejos de dar noticias, andamos a su caza. Y así, cuando íbamos a sorprender el secreto de algún enterado, acerca de la inquietante y hermética cuestión del Código; cuando acudíamos a los senadores más íntimos de Palacio «a ver qué pasa», los hallábamos inquietos, en espera del mortal que pudiera llevar algún consuelo a sus incertidumbres. O sea, que a ser este año de mil novecientos treinta y nueve que corre, uno de aquellos de mil ochocientos treinta que apenas andaban, habríamos tenido a Senadores y Representantes entretenidos en deshojar las románticas margaritas con aquella clásica consulta de: —Sí; no; quizá; sí; no; quizá. Y, así, hasta no dejar un pétalo, sin perjuicio de que, dijera lo que dijera la margarita ,el Código habría de sancionarse... o no.

Y ya está.

Con harta sorpresa de todos, el Jefe del Estado anunció que estamparía su ilustre firma en el amplio documento tan debatido y, amable, se avino a contestar al cuestionario que los periodistas le propusieron y que hallará el lector en nuestras informaciones de primera página.

Así, pues, tenían razón los optimistas que afirmaban, «de buena fuente», que el Código se firmaría. Sin perjuicio de que los otros aseguraran de no peor caño, que sería vetado. Y así fué que el jueves por la mañana, el Código Electoral estaba firmado en los mentideros políticos y aun en los pasillos palaciegos; y el viernes al mediodía, el Código estaba vetado y hasta habían visto al Secretario de Gobernación salir con el mamotreto hacia su despacho, para redactar los razonamientos de la devolución a las Cámaras.

....Esto fué el jueves y el viernes: el sábado no fué nada, porque hacemos semana inglesa y la construcción de «bolas» no deja de imponer arduos trabajos: el domingo descansamos. Y cuando el lunes no descansábamos, en busca de la verdad que los dioses nos negaban, apareció la pulida silueta del Presidente de la República y despejó la incógnita: firmará el Código Electoral.

Claro está que los intérpretes de los gestos, palabras y silencios de los gobernantes, no han llevado su buen chance porque, por ejemplo: las palabras del doctor Remos en el gran banquete último, de reafirmación Nacionalista, demostraban claramente que el veto era inevitable; en cambio, el no haber vetado inmediatamente, hacía esperar la sanción. Y algunos acertaron por carambola.

Así, pues, tenemos Código Electoral, si bien habrán de hacérsele espurgos mediante leyes adicionales, por donde resulta el que más acertado anduvo el Presidente de la Cámara, que así lo predijo y adelantó la buena disposición de los legisladores a rectificar aquello que lo hubiese menester.

Principalmente, el Código ha de ser limpio de suspicacias y de cercos personales. La reconstrucción de la República no sería franca ni completa si por argucias reglamentarias quedaran excluídos grupos o personas representativos de la idea revolucionaria que puso el punto final del pasado y representa la reconstrucción constitucional.

Claro está que hay partidarios del veto al Código con miras personales, que resultan igualmente perniciosos que los que sostienen la intangibilidad por razón de su conveniencia. La ley ha de ser igual para todos, sin discriminaciones ni, mucho menos, agracios a ningún Poder. Las agresiones a los principios de Autoridad suelen ser funestas, porque hieren más a los principios que a los hombres.

Creemos que los legisladores, con esta sanción presidencial (que transciende a deseos de poner fin a las pugnas e inician las avenencias) tienen en sus manos los medios para volver al ritmo perdido cumpliendo lealmente el deber que el Presidente les deja impuesto, de correspondencia leal a su confianza. Un acuerdo, más ciudadano que político, para adoptar las reformas justas que se demanden, constituirá la respuesta gentil a la gentileza de la firma presidencial y, salvado el accidentado camino de la codificación electoral, podremos adentrarnos en las actividades reorganizativas y marchar a la anhelada Constituyente, que buena falta le hace ya a la República, depauperada a fuerza de sustos y zozobras. Porque traerá la paz, despejará muchas incógnitas y todo ello reflejará en la Economía.

Por donde será, más que Constituyente, reconstituyente.

JOAQUIN ARISTIGUETA

Qué le parece?

EUCALIPTO (antiséptico PULMONAR), QUININA (antifebril y Tónico en la GRIPE), BENZOATO DE SODIO y BÁLSAMO DE TOLÚ (opuestos a las afecciones catarrales de la TRÁQUEA, de la LARINGE y de los BRONQUIOS) son los Activos y Saludables componentes de las

tabletas SÚLKY.

"SÚLKY": ¡LO MEJOR DEL MUNDO CONTRA AQUELLAS AFECCIONES DE LOS CONDUCTOS RESPIRATORIOS!. "Súlky" no irrita. Puede tomarse en verano y en invierno. No afecta al estómago ni a los riñones; antes bien, los favorece.

CATARRO?
Gripe?
BRONQUITIS?:

La palabra de órden es: ¡¡ No lo recoja, cúrelo; tome "SÚLKY"

El Gobernador de Oriente declara que en el acto del Colegio Dolores no se menospreció el sentimiento del cubano

«Es completamente inadmisible que yo, que he recibido de mi padre, Coronel de la Guerra Libertadora, el más ferviente amor a la Patria, prestara mi apoyo a la especie que se ha propalado»

El señor Eugenio Benítez nos remite copia del telegrama que le transmitió el Gobernador de Oriente, y con gusto accedemos al ruego de su publicación.

El telegrama del doctor Pérez André dice como sigue:

SANTIAGO DE CUBA, 16 de abril, 11 a. m.—Sr. Eugenio Benítez, San Lázaro 952, altos. Habana.—Ruego visite directores periódicos «El Mundo», «El Pueblo», «Havana Post», DIARIO DE LA MARINA y cualquier otro en que se hubiesen hecho manifestaciones semejantes, así como a las Estaciones de Radio que se hayan expresado en el mismo sentido y desmienta rotunda y categóricamente en mi nombre las maliciosas, falsas, torpes, aviesas y tendenciosas insinuaciones sobre afirmaciones hechas en acto cultural celebrado en el Colegio Dolores, días pasados, en relación absurda anexión de Cuba a España, estimando tan ridícula y risible semejante idea que, si no fuera por haber sido comentada en algunos periódicos de reconocida seriedad, no hubiera merecido ser contestada por mí, considerándolas producto mezquinas intrigas que mi hombría de bien siempre ha sabido despreciar. Es completamente inadmisible suponer que yo, hijo de un coronel de la Guerra de Independencia, que siempre demostró en todos los actos de su vida ciudadana el más ferviente y acendrado amor a la Patria, el cual me supo inculcar y yo he sabido mantener como un sagrado legado durante toda mi existencia, pudiera prestar mi asentimiento ni permitir que ante mí se hiciera semejante sugerencia. Durante toda mi actuación de simple ciudadano, he patentizado, tanto fuera como dentro del país, la más ejemplar conducta de hombre honorable y de profunda cubanidad, reiterada en múltiples ocasiones en el desempeño del cargo de gobernador, para que fuí designado primeramente en período de facto y después cuando fuí electo por la voluntad popular de mi provincia natal, por la que he sido honrado de diversas maneras, precisamente por mi marcada devoción y admiración a los veteranos de nuestra Independencia y mártires de la Patria. Como gobernante de la misma me he limitado siempre a cumplir los postulados de libertad y justicia fundamentales de la democracia funcional, respetando la libre emisión del pensamiento cuando se ejerce dentro de normas jurídicas y del orden establecido, no habiendo permitido en ningún momento que se menoscabe en lo más mínimo la soberanía de nuestra patria, todo lo que puede comprobarse por la asistencia y el concurso que he prestado a diversas reuniones y conferencias celebradas en ésta, representando credos e ideologías de distintas tendencias. Los oradores hicieron uso de la palabra ante una nutrida y selecta concurrencia en la referida fiesta cultural del Colegio Dolores; como no podía menos suceder, tuvieron las más fervientes frases de elogio para la prosperidad y estabilidad de la República, haciendo votos por el mayor estrechamiento de los lazos espirituales que siempre han unido nuestra Nación con España. Mi credo político está perfectamente definido por mi honrada y cívica actuación ciudadana como republicano demócrata-liberal deseoso de establecer en mi país la forma de Gobierno Federal por la que he luchado y continuaré luchando siempre, por estimar que es la forma de Gobierno más equitativo, progresista y beneficiosa para el engrandecimiento y desarrollo general de la Provincia y, por consiguiente, para mayor auge y reafirmación nacional, y dentro de esa ideología democrática y para más antecedentes, profeso la ferviente devoción de un verdadero cruzado del Panamericanismo, demostrada por haber efectuado desde el Gobierno Provincial hasta el presente, intensa y amplia campaña en pro de la unión de toda la América, para prevenirse contra toda ingerencia extraña que pudiera perturbar la paz y la estabilidad de la Democracia en nuestro Continente, lo cual no me he cansado de reiterar en cada uno de los aniversarios conmemorando del Día de las Américas», que bajo los auspicios de este gobierno y con cooperación del Cuerpo Consular, he venido realizando durante cinco años por mi expresa y espontánea voluntad. En recepción oficial ofrecida por este Gobierno para festejar la conmemoración citada, he exteriorizado sin lugar a dudas, en distintas alocuciones, ni inquebrantable y vigoroso sentimiento hacia la Confraternidad Pan-Americana, como resulta de manera clara y terminante en mi último discurso del día catorce del actual, que es una cívica declaración de principios y un verdadero acto de fe. Suplícole interese de los Directores de los distintos periódicos escritos y radiados, la publicación o lectura de este telegrama para la debida aclaración y general conocimiento, con objeto de establecer en su punto la verdad y hacer justicia a un gobernante que siempre ha sabido cumplir estrictamente con su deber.

Salúdale atentamente,

Dr. Pérez André, Gobernador Provincial.

En Audiencia especial será recibido hoy por el Coronel Batista el Presidente del Partido Laborista, señor Matías Franco Varona

Nos informó el Comandante Jaime Mariné que hoy por la tarde el Jefe del Ejército, Coronel Fulgencio Batista, recibirá en audiencia especial, al presidente del Partido Laborista, que lo es nuestro estimado compañero Matías Franco Varona.

El señor Varona impondrá al Coronel Batista de todas las actividades que viene desarrollando la novel y pujante institución política.

MOVIMIENTO POLITICO

SE PROYECTA LA CREACION DE UN DIRECTORIO CENEDISTA

Destacados elementos del partido Conjunto Nacional Democrático están en las conversaciones preliminares para la creación de un organismo del CND —cuya formación se propuso más de una vez— dentro de la clasificación de Directorio Político del CND.

Grupos provinciales —se sabe —están en disposición de formar tales organismos auxiliares. Y principalmente en lo que se refiere al Ejecutivo Nacional del partido existe la mejor disposición para viabilizar la composición de un Directorio que asuma la máxima tarea que se avecina en las lides próximas.

Otros partidos disfrutan de organismos similares, en lo nacional, en lo provincial y hasta en lo municipal.

Hoy se reúne el Demócrata Republicano

Se ha convocado al Directorio Nacional del Partido Demócrata Republicano para las diez de la mañana de hoy, en el local que ocupa la Alianza Nacional Feminista, Prado número 110.

A esta reunión, además de los miembros del Directorio, presidido por el General Menocal, concurrirán los quince congresistas que están agrupados al comité de ese nombre.

Se tratará ampliamente del Código Electoral.

El señor Padilla

En tránsito para Panamá llegará hoy a esta ciudad el joven G. Padilla, distinguido amigo, de actividades políticas y comerciales.

Padilla reside en la ciudad de New York actualmente, donde es un cónsul oficioso de cuantos procedentes de Cuba llegan a la babilónica ciudad y tienen ocasión de tratarlo.

Una grata estancia deseamos entre sus familiares aquí al activo joven Padilla.

—La Asociación Nacionalista de la Acera del Louvre se reunirá mañana miércoles, a las ocho de la noche, en Escobar esquina a Lagunas, con el objeto de cubrir plazas vacantes existentes en el comité gestor de dicha organización.

—El último turno para los partidos políticos, será consumido el viernes en el club Atenas por el doctor Ramón Zaydín, profesor de Derecho Mercantil de la Universidad de la Habana.

El doctor Zaydín ostentará la representación del Partido Acción Republicana, donde ocupa la vicepresidencia del comité ejecutivo nacional.

En el día de hoy partirán rumbo a Martí y Máximo Gómez, los señores Rafael Cambó y Agustín Cerice.

Mañana estará en Matanzas el doctor Lucas A. Cambó y Ruiz, representante a la Cámara.

El jueves los hermanos Cambó, Lucas, Angel y Rafael, visitarán los términos de Pedro Betancourt, Matanzas y Cárdenas.

Obedece estos viajes de los políticos nacionalistas matanceros, al objeto de iniciar la campaña que se proponen desarrollar con vistas a la reorganización y Constituyente que se avecinan.

El secretario particular del doctor José Enrique Bringuier, Secretario de la Presidencia y presidente de la comisión de inteligencia del Partido «Unión Nacionalista», señor Ramón Blanco Jiménez, ha hecho las siguientes declaraciones: «No cabe duda que se ha anotado un grandioso éxito la comisión organizadora del almuerzo de confraternidad y reafirmación ofrecido el viernes próximo pasado al alto mando del PUN, en un restorán campestre cercano a esta capital. Responsables de ese »hit» político fueron los doctores José Enrique Bringuier, Antonio Beruff Mendieta, coronel Celestino Baizán y Juan Rodríguez Pintado, a cuya hábil dirección se debió el orden y desenvolvimiento de tan trascendental acto público».

El Senador Pedraza Rodríguez ha dirigido una carta al Representante Joaquín Pedraza Cabrera en la que le expresa que ha leído sus declaraciones publicadas en este DIARIO, sobre las que dice:

«Coinciden con mi manera de actuar y pensar en política. Creo que los intereses de nuestro gran Partido exigen una gran dosis de consecuencia con nuestros correligionarios y de alteza para los asuntos generales del país; nuestras fuerzas, cada día, son mayores y más coherentes, y espero que no tardará en llegar el momento en que el Partido Unión Nacionalista llene el papel histórico para que fué creado.

Vista la pujanza de nuestras filas, no es de extrañar que haya quien aproveche cualquier insignificancia para entronizar la discordia».

A este respecto el Senador Pedraza hace la aclaración de que en recientes declaraciones suyas no tuvo intención de mortificar a nadie.

En Santiago de Cuba se inauguró el Círculo del Partido Popular Cubano, Santo Tomás y San Basilio, donde quedaron instaladas al mismo tiempo, las oficinas de los ejecutivos provincial y municipal de dicho partido.

El secretario del Gobierno Provincial, doctor Abelardo Valdés Astolfi, refiriéndose al almuerzo nacionalista, celebrado últimamente, ha dicho: «Ese acto constituye, ni más ni menos, la consagración más alta de una política constructiva y de paz, puesta siempre al servicio de los supremos intereses de la República y una reiteración de la línea de conducta que nos hemos trazado de abrir nuestros brazos cordiales a todos cuantos tienen el deseo de trabajar por la felicidad de la Patria».

En San Lázaro 463, altos, entre Campanario y Perseverancia, se reunirá mañana miércoles, a las ocho de la noche, el ejecutivo municipal del PRC (ortodoxo).

Ayer se entrevistó con el doctor Antonio Martínez Fraga, líder del CND en la Cámara de Representantes, el señor Mariano Bofill, ex-alcalde manzanillero y jefe del partido en aquel término.

Le dió cuenta el señor Bofill, al líder conjuntista, de las labores que desarrolla con vista a la reorganización que se avecina.

Un nuevo comité ha surgido en la política habanera. Se trata del que defiende los intereses políticos del señor Gustavo Urgelles, quien milita en las filas del PDR.

Preside este comité el señor Abelardo Basora, político e industrial de esta ciudad, que se inicia en estas actividades en esta forma.

Protesta contra la suspensión de un crédito para obras

Afecta a Ciego de Avila esa resolución del Gobernador. Era por la suma de $11,000

El Secretario de Gobernación doctor Ochotorena ,estudia desde ayer la solicitud que han hecho por medio de despacho telegráfico las fuerzas vivas y pueblo en general del Término de Ciego de Avila, para que el Gobernador de Camagüey doctor Roberto Pérez Lara, deje sin efecto la suspensión acordada del acuerdo del Ayuntamiento de dicha villa por el que se concede la suma de de 11,167 pesos 80 cts. para realizar diversas obras públicas, todas de utilidad, y necesarias para levantar la maltrecha economía de la municipalidad, agudizada por la terminación de la zafra.

Piden los referidos vecinos de Ciego de Avila, —que se dirigieron también al Coronel Batista, jefe del Ejército Constitucional— que el Dr. Ochotorena interponga sus buenos oficios al objeto de lograr que el Gobernador rectifique su criterio y brinde oportunidad a los habitantes de ese Término para su desenvolvimiento económico.

Procedimiento hipotecario contra el Acueducto

Los Secretarios de Justicia y Gobernación, doctores Saladrigas y Ochotorena habrán de presentar en próximo Consejo de Secretarios el informe producto del estudio que están llevando a cabo sobre el procedimiento sumario hipotecario que sigue el señor Francisco Ferrer, dirigido profesionalmente por el doctor Guillermo Belt, contra el Acueducto de Albear, en cobro de la suma de $262,000.00 de principal y $22,300.00 de intereses. El aludido procedimiento se sigue en el Juzgado de Primera Instancia del Sur, a cargo del doctor Juan Ignacio Justiz, el cual ha despachado mandamiento de ejecución contra el aludido Acueducto, dándose un plazo de treinta días al mismo para hacer efectiva la obligación, y casod e no hacerlo, embargar bienes suficientes para el cobro en cuestión. Contra esa resolución ha interpuesto el Alcalde de la Habana, doctor Antonio Beruff Mendieta, el correspondiente recurso de reposición.

Como se recordará, en reciente sesión del Consejo de Secretarios, se acordó que los ya citados doctores Saladrigas y Ochotorena emitieran el informe que al comienzo aludimos, y para ello ambos se personaron el último sábado en el Juzgado del Sur estudiando las actuaciones.

Baizán felicita a J. Pedraza

El representante villareño Joaquín Pedraza Cabrera, con motivo de sus declaraciones propugnando la armonía de las diversas tendencias en Santa Clara, con la proposición de hacer, por su parte, cualquier sacrificio en aras de ese ideal, ha recibido numerosas comunicaciones de significados elementos nacionalistas adhiriéndose a su actitud.

Entre esos mensajes, hay uno del gobernador de la Habana coronel Celestino Baizán, en que le expresa: «Sus declaraciones de alto valor patriótico y evidente amor al nacionalismo constituyen un admirable ejemplo de desinterés, todo lo cual me determina a enviarle una cordial felicitación».

SE HAN ESTABLECIDO NUEVAS REGLAS PARA TENER DERECHO A LOS BENEFICIOS DEL RETIRO

Pasó al Presidente de la República para ser sancionado. Se crean impuestos para reforzar esa caja. No pudo ser aprobada la ley que prohibe la exportación del oro

En la sesión extraordinaria que celebró ayer la Cámara de Representantes quedó aprobado el dictamen al proyecto de ley que modifica el artículo tercero de la ley de 25 de junio de 1919, relativa a la Jubilación Civil.

Por tratarse de un dictamen de la comisión mixta respecto a una ley de tanta importancia se esperaba un amplio debate, lo que no ocurrió.

Al abrirse la sesión el líder Martínez Fraga, solicitó la alteración de la orden del día en la que figuraban además del aludido dictamen un proyecto prohibiendo la exportación de oro, suscrito por el doctor López Blancoy otro proyecto de Marcelino Garriga, creando doscientas ochenta y seis aulas de Kindergarten y sesenta de enseñanza primaria.

El dictamen sobre la Jubilación Civil, figuraba en tercer lugar, obteniendo el doctor Martínez Fraga por una votación de 87 contra 10. la alteración.

En el curso de sus manifestaciones el doctor Martínez Fraga negó que el representante Fernández Nodarse hubiera abandonado las filas del Con junto Nacional Democrático para ingresar en el partido Unión Nacionalista.

Puesto a discusión el dictamen el doctor Raúl de Cárdenas, se opone a su aprobación alegando que los fondos de jubilaciones están en quiebra a pesar de las leyes que han tratado de protegerlos. El Dr. Cárdenas dice que la modificación entraña nuevas erogaciones de la caja, la cual solo paga actualmente el cincuenta por ciento de los retiros. Se opone a los impuestos que se crean en la ley para reforzar la Caja porque ello grava los adeudos que viene pagando el consumidor.

Bravo Acosta defiende el proyecto y dice que éste ha sido redactado en concordancia con las estadísticas más exactas en la seguridad de que tendrá un éxito positivo.

Terminada la discusión se aprueba el dictamen con el voto en contra el doctor Cárdenas.

El proyecto será remitido a la sanción del Presidente de la República.

La Ley de Exportación de Oro

El propio doctor Martínez Fraga, solicita la suspensión de los preceptos reglamentarios para tratar inmediatamente el proyecto de ley suscrito por el doctor Marino López Blanco relativo a la exportación del oro.

Aprobada la suspensión por 88 votos se da cuenta con el dictamen de la Comisión de Aranceles e Impuestos a dicha ley y con las numerosas enmiendas propuestas al proyecto, muchas de las cuales nada tienen que ver con el asunto.

El doctor López Blanco usa de la palabra en favor de la ley y en contra del dictamen de la Comisión de Aranceles e Impuestos. Elogia al representante señor Rabasa por su iniciativa en el asunto que se discute, y de quien dice que a causa de su gran sencillez incurre en la modestia de de dejar a otros la victoria de leyes que inspira y sugiere.

Analiza el dictamen de la Comisión de Aranceles cuyo contenido impugna y termina diciendo que es necesario aprobar el proyecto que prohibe la exportación del metal aurífero en defensa de las minas de oro que existen en la Isla de Pinos y al sur de la Habana y Oriente.

Reputó como de extraordinaria necesidad salvaguardar la miseria cubana, especialmente la del oro, como medio de incrementar los recursos económicos de la nación y reforzar la seriedad y confianza de su moneda.

El doctor Bravo Acosta interrumpe al orador para referirse a los proyectos de leyes sobre moratorias hipotecarias haciendo manifestaciones respecto de las bastantes desfavorables y de severa crítica.

Rápidamente y con violencia réplica el señor Carbonell asegurando que el proyecto de ley de que es autor estableciendo la suspensión de las ejecuciones hipotecarias es justo, equitativo y honrado, libre de la menor suspicacia.

El doctor Bravo Acosta dice que no ha aludido al proyecto del señor Carbonell sino a la prórroga hipotecaria que se intenta. Asegura que nunca se refirió a la ley del señor Carbonell y sí a otras, manifestando que tiene por costumbre mantener sus palabras y no eludir las responsabilidades que contrae en el curso de su oratoria.

Se produce un incidente de grandes vuelos en todo el hemiciclo que el señor Romero calma solicitando un pase de lista.

Se interrumpe un momento el pase de lista para escuchar al doctor Carbonell que explica que la ley que ha presentado a la Cámara suspendiendo la ejecución de las hipotecas, es limpia, honorable y se propone un alto fin.

Bravo Acosta dice que en momento alguno se propuso molestar al doctor Carbonell, lamentando que éste hubiera sufrido un error.

Hay explicaciones conciliadoras y armonizantes. Prosigue la lista. Responden 74 representantes y cae la sesión por falta de quorum.

Importante modificaciones de la Ley de Jubilaciones.

Las modificaciones introducidas a la Ley de Jubilaciones consisten principalmente en las siguientes:

Para tener derecho a la jubilación voluntaria será necesario acreditar que el funcionario o empleado se encuentra comprendido en alguno de los casos siguientes:

A.—Haber prestado más de veinte años de servicios y tener cumplidos sesenta años de edad.

B.—Haber prestado más de veinte y cinco años de servicios y tener cumplidos cincuenta y cinco años de edad.

C.—Haber prestado más de quince años de servicios entre los que deberá incluirse algún cargo electivo de carácter nacional o de Gobernador Provincial, y tener cincuenta o más años de edad; o más de veinticuatro años de servicios entre los que deberá incluirse algún cargo electivo de carácter provincial, y tener cincuenta o más años de edad, teniendo en estos casos derecho a disfrutar el máximo del importe de la jubilación. A los efectos de este Inciso se computarán los servicios prestados en cargos electivos sean o no retribuídos, estando obligados en este último caso a pagar a la Caja de Jubilaciones el tanto por ciento correspondiente de acuerdo con la asignación que sirva de base para la jubilación. Los comprendidos en este Inciso que no se encuentren acogidos a los beneficios de la Ley de Jubilación Civil, podrán acogerse a la misma, reintegrando las cantidades que hubieran dejado de pagar. El reintegro en este caso como en el del correspondiente al desempeño de cargos electivos no retribuídos, se hará en efectivo o con el descuento del veinticinco por ciento del importe de la jubilación hasta su total liquidación.

Se adiciona el Artículo I del Decreto-Ley No. 465 de fecha 20 de Diciembre de 1935 con los siguientes Incisos:

8) Un centavo sobre cada bulto que entre por las Aduanas de la República que se pagará conjuntamente con los derechos arancelarios y remitirán los Administradores de Aduanas al Fondo del Retiro Civil, por el procedimiento para ello establecido.

9) Un centavo por cada kilogramo de cuero sin curtir que se exporte.

«Para la determinación de la pensión o cuota de jubilación, se fijará como sueldo del empleado o funcionario el mayor haber disfrutado durante un período no menor de un año».

Los miembros del Servicio Exterior, declarados excedentes o cesantes, sin previa formación de expedientes, podrán acogerse a los beneficios de la jubilación correspondiente, cualquiera que sea su edad, siempre que hayan prestado servicios al Estado por un término no menor de 30 años.

PALACIO

Fiestas en Cienfuegos

Los señores Pedro López Dorticós y Florencia R. Velis, entrevistaron al señor Presidente de la República para informarle del amplio programa de festejos para la celebración, durante los días 22 y 23 del actual, del ciento veinte aniversario de la fundación de Fernandina de Jagua entre cuyos números se encuentran el tercer banquete de los cienfuegueros ausentes que se verificará en el hotel San Carlos y la velada conmemorativa que tendrá efecto en el teatro Terry.

Informaron a los reporters que el señor Presidente prometió asistir, así como inspeccionar las obras públicas iniciadas en aquella región.

Otras visitas

Fueron visitas del señor Presidente de la República los señores Enrique Roig, representante Joaquín Pedraza, Ernesto Rosell y el Secretario de Sanidad.

El doctor Capestany

El senador Manuel Capestany expresó a los reporters palatinos su complacencia por las declaraciones del señor Presidente exteriorizando su simpatía y solidarizándose a nombre del pueblo de Cuba con el mensaje dirigido por el Presidente Roosevelt a Hitler y Mussolini en demanda de garantías para la paz.

«El señor Presidente Laredo, dijo el Senador, invoca las razones históricas que unen a Cuba y los Estados Unidos, y llama a Roosevelt «Genial Estadista» coincidiendo con el criterio del Senado en la exaltación de la personalidad del ilustre demócrata que rige los destinos de la gran nación norteamericana».

Los Secretarios de Justicia y Gobernación

Informaron ayer al Jefe del Estado los Secretarios de Justicia Augusto Saladrigas y Gobernación Joaquín Ochotorena sobre su visita al Juez de Primera Instancia de Instrucción del Sur, doctor Justiz en relación con el procedimiento sumario-hipotecario seguido contra el Municipio de la Habana por los tenedores de Bonos vencidos del acueducto de esta capital por la cantidad de doscientos sesenta mil pesos.

Los referidos Secretarios elevarán un amplio informe relativo al asunto ante el próximo Consejo de Secretarios.

El Colegio de Abogados de La Habana

El señor Presidente de la República recibió ayer a una comisión del Colegio de Abogados de La Habana, presidida por su decano, el doctor Manuel Fernández Supervielle e integrada por los doctores Mario Llauría, secretario; Juan José de las Rivas, vicesecretario; Natalio Chediak, vicetesorero; y diputados Mario Recio, Pedro Entenza, Armando Moré, Rogello Pina, Eduardo L Riverend, doctor Manuel González Ferregul y Alberto de Carricarte.

El doctor Fernández Supervielle informó que habían solicitado del Jefe del Estado sus buenos oficios a fin de que disponga la firma de la escritura del traspaso del solar de Tacón No. 1, al lado de la Audiencia de la Habana, con objeto de proceder inmediatamente a la edificación en dicho solar de la casa del Colegio de Abogados de La Habana.

El señor Presidente anticipó la noticia de que tenía a la firma el decreto de traspaso, pues eran sus más fervientes deseos que la casa social de los abogados de la capital fuera construída durante su gobierno y que también dispondría la situación del crédito concedido por el Congreso a ese fin.

La Comisión Nacional de Transporte

Los señores Marcelo de Caturla, García Peralta, Gutiérrez de Celis, P. A. Alvarez, miembros de la Comisión Nacional del Transporte, hicieron entrega al Jefe del Estado de un informe relacionado con la coordinación de tarifas, confeccionado por dicho organismo.

El doctor Raúl de Cárdenas

Para asuntos particulares entrevistó ayer al señor Presidente el representante a la Cámara, doctor Raúl de Cárdenas.

Gratitud

Julieta Arango, presidenta del Patronato «Antonio Luaces» de Camagüey, estuvo en Palacio acompañada de la representante Garcerán a dar las gracias al Presidente, por el cheque de cinco mil pesos que se le entregó para la construcción de un hospital infantil en Camagüey. Esta fué la suma que correspondió a Camagüey en el sorteo de la Lotería a favor de asilos. La señorita Arango agradece a la representante Garcerán, a la señora Lucila Garbalosa de Sánchez y Ana Gloria de Varona de Tomeu su labor por la obtención de ese crédito. Inmediatamente comenzará a construirse ese hospital infantil en los terrenos de San Juan de Dios en Camagüey.

El retiro marítimo

El representante a la Cámara León Rentería estuvo en Palacio acompañado del señor Nicolás Borrell, presidente de la Federación Obrera Marítima Nacional (Ejecutivo Local de Cienfuegos). Se interesaron por la aprobación del Reglamento a la nueva Ley de Retiro Marítimo y por varios recursos de alzada interpuestos por organizaciones obreras. León Rentería dijo que apoyará decididamente el proyecto del doctor López Blanco sobre exportación del oro, ya que viene a resolver la crisis que sufre la Isla de Pinos, lo cual interesa de modo directo a los trabajadores pineros. Igualmente se producirá en favor de la proposición del señor Garriga, referente a la creación de nuevas aulas de kindergarten, que dará amplitud a las actividades docentes en la República.

Once días
puede recibir Gratis
LOS DOS MAGNIFICOS PERIODICOS,
DIARIO DE LA MARINA
POR LA MAÑANA,
—Y—
AVANCE
POR LA TARDE.

La suscripción a estos dos periódicos sólo cuesta al mes
$1.50

Si usted se hace suscriptor antes del día 20, los recibirá en su domicilio, libre de todo costo, durante los ONCE DIAS que restan del mes.

Suscríbase
por los teléfonos:
M-7911,
M-7912 y
M-7913,

en nuestra Administración, para disfrutar de ese beneficio que le ofrecen los dos periódicos mejor informados y más completos que se editan en Cuba.

Las suscripciones en Provincias pueden solicitarse directamente o por mediación de nuestros Agentes.

NO HAY
ALMORRANAS
POR ANTIGUAS Y REBELDES QUE SEAN QUE NO SE CUREN EN POCOS DIAS POR EL TRATAMIENTO MIXTO
GOTAS ESCULEOL
Y BALSAMO SUELTA
ALIVIO INMEDIATO
EXITO SEGURO AUN CUANDO HAYAN FRACASADO LAS DEMAS MEDICACIONES
M. DELALANDE, 37, Av. Marceau, PARIS

M.E.C.D. 2016

LOS TRABAJADORES DEL CENTRAL NELA SE SUMAN AL HOMENAJE AL DIRECTOR DEL "DIARIO DE LA MARINA"

LA CAMARA DE COMERCIO DE GUANTANAMO ENVIARA A ESE ACTO NUTRIDA DELEGACION

Las Juventudes de Acción Católica declaran que se honrarán concurriendo a la concentración de simpatía del día treinta. Se han sumado prestigiosas instituciones de toda la República

Iniciaremos hoy la reproducción de algunas de las múltiples cartas de adhesión al gran Homenaje Nacional que se le tributará a nuestro Director, doctor José I. Rivero, con una de los empleados y trabajadores del Central «Nela», y que en los actuales instantes, de falsas profecías y de confusionismo, resulta de valor inapreciable.

Dicen así en su carta los empleados y trabajadores del citado central:

Sr. Presidente del Comité Organizador del Homenaje Nacional al doctor José I. Rivero, Director del DIARIO DE LA MARINA.

Señor: Los abajo firmantes empleados y trabajadores del Central Nela, admirados y agradecidos ante la labor patriótica que con valor y heroísmo viene sosteniendo el Director del DIARIO DE LA MARINA en defensa de los intereses de la verdadera Cultura y Civilización de nuestro país, y en pro de la noble causa tradicionalista, que con sangre ha sabido defender la Madre Patria; se adhieren con el mayor entusiasmo al Homenaje, que la Asociación de Artes Gráficas dedica al Director del DIARIO DE LA MARINA, doctor José I. Rivero y hacen votos porque su pluma tan tajante como bien cortada siga manteniendo los principios sólidos de la Religión, base de la verdadera civilización, del orden y de la paz, para bienestar de Cuba y gloria de las tradiciones Ibero-Americanas.

R. Duarte, José Pérez, Antonio M. Fernández, Cándido Cosno, José Neiro, Luis Arechavaleta, Pablo Alsina, Mariano Escudero, Andrés Escudero, Juanito Alvarez,, Santiago Medina, Marcelino Medina, Pantaleón de las Casas, Alfredo Vázquez, David Navarro, Benito Fernández, Vicente Ceballos, Isaac Sánchez, Rafael A. Silverio, Blas Sánchez, Domingo Acuña, Julián Pérez, José Benítez López, Francisco Meneses, Benigno Baró, Ramón Tuejo, Juan Labrada, Pedro Escudero, Angelberto Coro, Arcadio Camellón, Francisco Fernández, Isidro Fernández, Ramón Denis, Antonio Alzola, Sandalio Pérez, Norberto Reinoso, Restituto Martínez, Francisco Ramos, Juan Leal, Heriberto Vega, Jesús Fernández, Cristóbal González, Manuel Zurita, Percy Ford, Ricardo Casanova, Sebastián Palmer, Enrique Cremadez, Evaristo Cuadra, José Rangel, Pedro Vidal, Santiago Fabelo, Felipe Arroche, Wifredo Piedra, Julián Fuentes, Domingo Pérez, Benjamín Domínguez, Mateo Pérez, Emeterio Menéndez, Máximo Salceda, Sandalio P. Pedraza, Juan Sánchez, Agustín Martínez, D. Gómez, Manuel Fernández, Pedro Hernández, Santiago Colino, S. López, Pedro Mujica, Eduardo Agüero, Ladislao Sardiña, Francisco Escobar, Francisco Sánchez, Manuel Sousa, José Hernández, Julio Rodríguez, Valentín Castillo, Víctor Compte, Humberto Pedroso, Luis Romero, Fernando Escudero, Juan Tomás, Rafael Morales, Orestes Martínez, A. Suárez Cordovés, Tomás Cordón, Jacinto Zurita, Eustasio Pérez, Juan Ceballos Faustino Simón, Raúl Leal, Manuel Ceballos, Manuel Piedra, Pío Hernández, Darío Moreno, Benigno Boffill, Tomás Sotolongo, Agustín Sainz, Nazario Sánchez, Esteban Pérez, Agustín González, Francisco Martín, Héctor Munero, José del Castillo, Séptimo Jordán, Pedro Pérez Torres, Roberto Peresa, José Alvarez, Heliodoro Pérez, Vicente Robison, José Alfonso, Julio Alfonso, Julián Rojas, Elado Cartaya.

También vamos a insertar otras adhesiones no menos expresivas y que demuestran el extraordinario interés que existe por asistir al gran acto público que el próximo domingo, a las cuatro de la tarde, se le tributará a nuestro Director en homenaje a sus veinte años de tesonera labor al frente de la Dirección del DIARIO.

Son las siguientes:

Asociación de Caballeros Católicos de Cuba
Union No. 15
Nuevitas, abril de 1939.

Sr. Presidente del Comité Pro-Homenaje a Pepín Rivero,
DIARIO DE LA MARINA.
Habana.

Muy señor nuestro:

Tenemos el honor de comunicar a usted que en Junta celebrada anoche por el Consejo Directivo de esta Unión número 15 de Caballeros Católicos, se acordó adherirse al homenaje nacional que en el presente mes hacemos de tributar al ilustre periodista Director del DIARIO DE LA MARINA, doctor José I. Rivero, prestigio de Cuba y de la Prensa de Hispano-América.

La labor patriótica de Pepín Rivero es altamente reconocida por esta Unión número 15 de Caballeros Católicos de Cuba, y todos los ciudadanos y entidades que piensan en alto y que desean el alto nivel de nuestra patria habrán de incorporarse a este homenaje que no es solamente a la figura prestigiosa del doctor Rivero, sino que pudiéramos llamarle la dignidad nacional.

Hemos designado para que nos represente en ese acto al estudiante de Farmacia y Hermano nuestro, perteneciente a esta Unión, señor Antonio Tejeda, residente en esta capital a quien estamos comunicándole este acuerdo y enviándole a su vez el tiempo para concurrir al homenaje que hemos adquirido de una Comisión local.

Sírvase ofrecer nuestros respetos al festejado y que cuente con la adhesión y el cariño de los Caballeros Católicos de Cuba residentes aquí en Nuevitas, y aprovechamos esta oportunidad para suscribirnos de usted muy attos. y S. S..

Unión No 15 de Caballeros Católicos de Cuba.

Gustano Díaz Secretario — José E. Solés Presidente.

Misioneros del Corazón de María

Sr. José I. Rivero, Director del DIARIO DE LA MARINA.
Habana.

Muy reconocido señor:

Los infrascritos Visitador y Superiores de los Misioneros del Corazón de María en Cuba, en nombre propio y de sus Comunidades respectivas se suscriben al grandioso y merecido homenaje que por su labor constante de periodismo durante muchos años, tratan de ofrecerle las fuerzas sociales más prestigiosas de nuestra isla, viendo en usted el defensor paladín de los elevados principios civilizadores cristianos, defendidos en las páginas de su periódico contra la furia de todos los modernos corruptores de los ideales traídos a América por la Cruz y por España.

Somos atentamente,

Federico Martínez, C.M.
Visitador-Cárdenas.
Prudencio Lerena, C. M. F
Superior de la Habana.
Juan Arandigoyen, C. M. F
Superior de Santiago
Magín Redorta, C. M. F.
Superior de P. Soriano.

Cámara de Comercio, Industria, Agricultura y Navegación de Guantánamo

Presidente: Angel Asensio Castro
Secretario: Dr. Conrado E. Planas Valladares

Guantánamo, abril de 1939.
Dr. José I. Rivero,
Director del DIARIO DE LA MARINA.
La Habana.

Distinguido amigo:

Conforme con nuestro telegrama del día de la fecha, reiterámosle que la Directiva de esta Cámara de Comercio, reunida con carácter extraordinario para tratar acerca del proyectado homenaje de las fuerzas vivas de Cuba a usted, recayó el acuerdo de adherirse al mismo, y así hacerlo saber, tanto a su persona como a la Comisión que organiza los particulares de aquél.

También se acordó dar cuenta de la únánime decisión de la Junta Directiva a todos los asociados, ofreciéndose esta Cámara para trasmitir cuanta adhesión particular desee ir por su conducto, ya sea de miembros de nuestro organismo social, como de personas ajenas al mismo.

Su labor de siempre, doctor Rivero, en pro de Cuba y de sus básicas instituciones; en pro del Comercio, la Industria y la Agricultura y de las entidades que los representan; en pro del bien general; en pro del progreso y de la paz, han motivado el que la Cámara de Comercio, Industria, Agricultura y Navegación de Guantánamo quiera incorporarse al sentir del pueblo en lo que respecta al homenaje a su persona y a su obra.

Le damos cuenta del acuerdo recaído con verdadero placer.

Muy suyos,
Cámara de Comercio, Industria, Agricultura y Navegación de Guantánamo.
Vto. Bno:
Angel Asencio Presidente — Dr. Conrado E. Planas Stario. Contador

Juventudes Acción Católica.
Parroquia de Monserrate

Sr. Secretario de la Comisión Pro-Homenaje al Dr. José I. Rivero.
Ciudad.

Muy señor mío:

Las Juventudes de Acción Católica, se suman por este medio, al Homenaje Nacional que se le rendirá al doctor José I. Rivero, insigne periodista y gran defensor de las causas justas.

Las Juventudes de Acción Católica se honran al asistir al acto, donde se rendirá al doctor José I. Rivero las pruebas más sinceras de admiración y aprecio de todo el pueblo cubano sin distinción de clases.

Sin más, quedo suyo, por Dios, la Patria y la Cultura,

Ignacio Lereu,
Presidente.

Unión de Comerciantes de la Manzana de Gómez
Habana
Habana, abril de 1939.

Sr. Dr. José I. Rivero.
Director del DIARIO DE LA MARINA,
Ciudad.

Distinguido doctor:

En Junta General celebrada por esta entidad el pasado día cinco del actual, se tomó el acuerdo de sumarse al merecido homenaje nacional, que se tributará en su honor, reconociendo sus méritos personales y la labor constante en defensa de los intereses del país.

De usted atentamente,

Pedro Denis,
Secretario.

Sociedad de Instrucción y Recreo Colonia Española
Jobabo. Oriente, Cuba
Jobabo, abril de 1939.

Dr. José I. Rivero,
Director del DIARIO DE LA MARINA.
Habana.

Distinguido señor:

Tengo el honor de participarle que en Junta General Ordinaria celebrada en 12 de los corrientes, esta Sociedad Colonia Española de Jobabo, acordó por unanimidad adherirse al homenaje que en su honor se llevará a efecto el día treinta, del actual en demostración sincera por la intensa labor que durante veinte años ha venido realizando, en favor de todas las clases sociales.

Sírvase pues recibir de esta Sociedad y de todos sus asociados el testimonio sincero por el éxito más rotundo.

De usted respetuosamente,

Angel Moreno,
Secretario

Sociedad Montañesa de Beneficencia
Secretaría
Habana
La Habana, abril de 1939.

Sr. Dr. José I. Rivero,
Director de DIARIO DE LA MARINA.
Ciudad.

Distinguido señor:

Tengo el honor de comunicarle que, al conocer esta sociedad del homenaje nacional que se le va a ofrecer a usted, el día treinta de los corrientes por sus veinte años dirigiendo el gran periódico DIARIO DE LA MARINA, esta Institución en su sesión de fecha 10 del mes actual acordó adherirse a tan merecido homenaje,

De usted muy atentamente,

José Llamas,
Presidente.

Casino Español de Aguada de Pasajeros
A. de Pasajeros, abril de 1939.

Sr. Presidente del Comité Gestor Pro Homenaje al doctor José I. Rivero.
DIARIO DE LA MARINA,
Habana.

Señor:

De orden del señor Presidente, tengo el gusto de comunicar a usted que esta sociedad —Casino Español de Aguada de Pasajeros—acordó, en el día de ayer, adherirse al homenaje que se le ofrece al doctor José I. Rivero, con motivo del vigésimo aniversario, como Director del DIARIO DE LA MARINA.

Lo que tengo el honor de poner en vuestro conocimiento, significándole al mismo tiempo, que oportunamente se le avisará, respecto a las personas que han de representar esta institución en el referido acto.

Muy atentamente,

José M. Quintero,
Secretario.

Asociación Nacional de Agentes Comerciales
Habana-Cuba.
Habana, abril de 1939.

Federación Nacional de Organizaciones Obreras de Empresas Periodísticas y sus Anexos.
Manzana de Gómez 519.
Habana.

Muy señores nuestros:

Ampliando nuestra carta de fecha 27 de marzo pasado, en la cual nos adherimos al Homenaje organizado por ustedes al doctor José I. Rivero que se efectuará el treinta de abril en los patios del Colegio de Belén nos es grato pedirles por este medio nos envíen quince cubiertos para colocarlos entre los miembros de esta colectividad.

Al tanto de sus noticias, quedamos muy attos y s. s.

Asociación Nacional de Agentes Comerciales.

Armando Marce.
Presidente

La Habana, abril-1939.

Sr. Dr. José I. Rivero,
Director del DIARIO DE LA MARINA.
Habana.

Muy señor mío:

La que suscribe, señora Josefa Pérez de García Domínguez, tiene el honor de dirigirle la presente para manifestarle que teniendo en cuenta que ha sido usted siempre un defensor de las causas justas, se adhiere muy gustosamente al homenaje que se le ofrecerá a usted el día 30 del actual en los Campos de Sport del Colegio de Belén.

Aprovecha esta oportunidad para reiterarse de usted, muy atentamente,

Josefa Pérez de García D.

María Luisa, abril-1939.

Sr. Dr. J. I. Rivero.
Habana.

Distinguido señor:

Permítame adherirme al tan justo homenaje que todo el pueblo de Cuba quiere tributarle a usted, aquí por estos breñales de la manigua heroica, nos llegan sus palabras de fe y aliento, y nos place tanto su defensa de la verdadera cubanidad, que sentimos un íntimo regocijo al ver que al fin, sus prédicas van dando el fruto de sus desvelos, en defensa de la verdad y de la justicia.

Ojalá, Dios le dé muchos años de vida para que siga luchando en la hermosa obra que se ha impuesto, y tenga la seguridad que no está arando en el mar.

Con la mayor devoción de usted.

Manuel Sánchez Pendas.

Cienfuegos, abril-1939

Dr. José I. Rivero.
DIARIO DE LA MARINA,
Habana.

Distinguido doctor:

Iba a encabezar esta carta con el título de «querido amigo», pero, ¿qué circunstancias de intimidad amistosa podían llevarme a ello como no fuera esa perfecta comunidad de ideales que usted tan sabiamente ha logrado en sus «Impresiones» arraigar en mi alma?

Por eso he dicho y me parece que está bien expresado el título de distinguido Doctor.

Basta de introito; pasemos al objetivo primordial que me obliga a distraer todo ese cúmulo de atenciones que lo atan a ese gran carro de LA MARINA.

Toda la prensa de Cuba comenta a grandes rasgos la magnificencia del grandioso homenaje que usted habrá de recibir en breve como testimonio fidedigno de las personas sensatas a quien «pudiéndose haber vuelto loco» ha demostrado una cordura sin par, aún en medio de un océano de inauditos extravíos.

Treinta mil adhesiones ha recibido usted; si señor. Pero falta la mía, falta la de quien no tiene para asistir y no le faltan inmensos deseos de abrazarlo y decirle lo que jamás posiblemente le ha dicho nadie: Pepín Rivero, tú eres el arca donde se ha salvado la civilización en medio del diluvio de horrores y barbaries que nos amenazaba.

España dió a Franco; Cuba a Pepín Rivero. Y que conste estimado doctor que esto no se escribe así cuando no existen motivos de excepcionales razones para decirlo.

Yo no compro LA MARINA; pero la leo, ¿dónde? en la casa del óptico señor Santiago García que tiene hacia usted una admiración rayana en delirio; en esta casa de La Madrileña, o sea la fotografía de la high life cienfueguera, propiedad del señor José Alvarez, en fin doctor en donde quiera que yo vea LA MARINA, menos cuando el vendedor cruza por mi lado.

A ese homenaje yo quiero asistir; necesito asistir para saborear aunque sea por unos instantes el placer de sentirme fuera de este gran manicomio, aunque desde luego, no cuento con que hacerlo.

Acépteme estas líneas como el homenaje más sincero de todos los homenajes y aunque se me vede por especiales consideraciones al Homenaje grandioso que usted va a recibir, cuénteme entre ellos; yo no puedo olvidar alquella frase gloriosa de un soldado que muerto su capitán en campaña, al mencionar su nombre, respondió: PRESENTE.

Soy de usted con toda la consideración y respeto,

Pedro E. Piedra.

Sí, Sí, Pero... Regálame Un Philips

Quién no desea tener un PHILIPS? Quién no quisiera proporcionarse el privilegio de poseer el Radio cuya superioridad nadie discute — cuyo principal pregonero es el propio público al elogiarlo con expontáneo entusiasmo? Usted no ha oído alguna vez la conocida frase: "Nada hay comparable a un **PHILIPS"?**

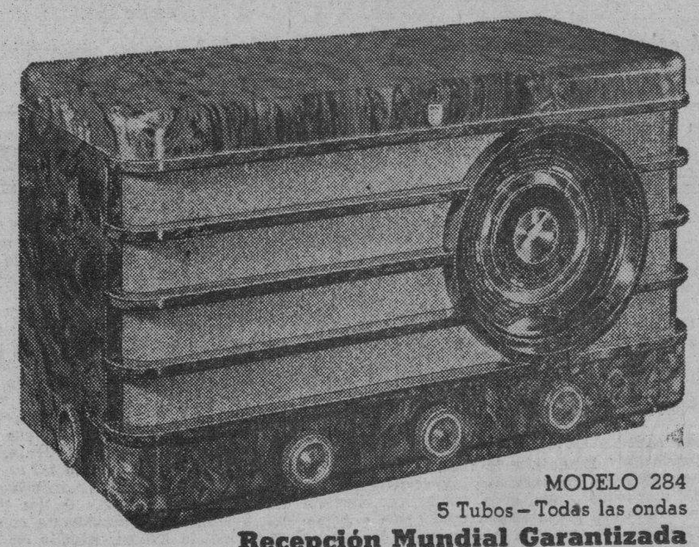

MODELO 284
5 Tubos — Todas las ondas
Recepción Mundial Garantizada

ANUNCIO DE VADIA

Aquéllos que están "enterados", aquéllos que saben "distinguir" — aquéllos que no se conforman con algo "parecido", eligen el **PHILIPS...** y hasta "sugieren" el **PHILIPS** como el regalo más codiciado.

DOCE MODELOS, DE $57.50 A $465.00

GIRALT

O'REILLY 61 - TELEFS. M-9944, M-9945 • SAN RAFAEL 155 - TELEF. A-6511

EL HABANA CLEARING HOUSE SE ADHIERE AL HOMENAJE AL DR. JOSE I. RIVERO

Cumpliendo un acuerdo de la Junta General de Asociados del «Habana Clearing House», su prestigioso Presidente, el señor José I. de la Cámara, ha enviado la siguiente carta a nuestro Director:

Habana, Abril 12 de 1939.
Dr. José I. Rivero.
DIARIO DE LA MARINA.
Ciudad.

Muy señor mío:

Tengo el honor de comunicar a usted que la Junta General de Asociados del Habana Clearing House adoptó, en sesión de ayer, el acuerdo siguiente:

«Hacer constar que la Habana Clearing House se adhiere al homenaje que numerosos e importantes elementos de este país han de ofrecer al doctor José Ignacio Rivero y Alonso el día 30 del presente mes de Abril de 1939, y enviar atenta comunicación al doctor Rivero haciéndoselo saber así».

Aprovecho esta oportunidad para reiterarle el testimonio de mi personal y más alta consideración y para suscribirme a sus órdenes.

Muy atentamente, **José I. de la Cámara,** Presidente de la Habana Clearing House.

El doctor Remos ha sido objeto de una honrosa distinción

Se sugiere un importante proyecto para aumentar las relaciones oficiales

El Instituto Internacional de Historia Constitucional, prestigiosa institución en la que figuran destacadas personalidades del mundo intelectual, tales como Rafael Altamira, el Conde de Rostooroskr, G. Gidel, y que preside el notable jurista francés Joseph Barthélemy, en reciente sesión de su Consejo de Direccion, y a propuesta del sabio profesor B. Mirkine-Guetzévitch, ha aprobado unánimemente la candidatura del doctor Juan J. Remos como miembro del mencionado Instituto. Lo que constituye un elevado honor para Cuba, ya que el número de miembros de dicha institución es reducido.

Proyecto de intercambio cultural con el Brasil

El Encargado de Negocios del Brasil, señor Leopoldo Teixeira Leite, vivamente interesado en hacer efectivo el intercambio cultural entre ese país y la República de Cuba, ha sugerido un importante proyecto para intensificar las relaciones entre los organismos oficiales de carácter técnico, enseñanza, culturales y otros existentes tanto en esta República como en el Brasil, para lo cual sugiere las siguientes bases:

1.—Establecer con carácter obligatorio el servicio de canje de publicaciones, emanadas de los organismos oficiales de las dos repúblicas.

2.—Establecer la regularidad de esos servicios por la forma considerada más eficaz —con carácter directo— entre organismos, organizaciones, institutos congéneres: técnicos, culturales de enseñanza y otros existentes en los dos países contratantes.

3.—Establecer, en cada una de las dos repúblicas, para ese fin, facilidades de transporte postal, ferroviario, marítimo y otros.

4.—Conceder franquicia postal a los institutos, sociedades y asociaciones científicas, técnicas y culturales y particulares oficializadas, tanto para su correspondencia como para el transporte de bultos postales conteniendo libros y revistas, por ellos publicados o con ellos canjeados, por otras instituciones congéneres, siempre que la aludida correspondencia fuere dirigida al instituto, asociación o sociedad de la misma naturaleza existente en el país o en el territorio de la otra república contratante.

5.—Conceder cada una de las partes contratantes, franquicia postal para impresos, revistas, hebdomadarios, periódicos y diarios, que canjearon sus ediciones con redacciones o empresas congéneres de publicidad siempre que tales impresos se destinaren al fin de canje.

.—Reducción de un 25% (veinticinco por ciento) de las actuales tarifas referentes a circulación de revistas, hebdomadarios, periódicos y diarios publicados en el Brasil como en la República de Cuba, y destinados a la venta, con carácter general de suscripción.

7.—Establecer reducción de las tarifas postales vigentes en la actualidad entre los dos países para los efectos de transporte de paquetes postales (bultos postales) conteniendo libros editados en uno de los dos países referidos y destinados a la venta. La reducción más arriba aludida deberá corresponder al mínimo de la tarifa más baja cobrada por cualquiera de los dos países más arriba mencionados e interesados en este convenio o acto.

8.—Se estipularía asimismo, por la forma de obligatoria más accesible de fiscalización de canje de comunicaciones de los institutos y asociaciones científicas existentes en los dos países interesados en ese convenio, así como la obligatoria de divulgación recíproca de las obras científicas editadas tanto en el Brasil como en Cuba, siempre que esas obras procediesen de la pluma de profesores de establecimientos oficiales de enseñanza superior existente en los dos países.

9.—Por la forma que más conveniente fuese se establecerá en ese convenio el canje de publicaciones, recomendaciones y actas finales de conferencias, congresos de carácter científico o técnico y administrativo.

10.—Quedará también estipulado qre la adopción de las medidas fijadas en ese convenio proyectado no aprevoca ni altera providencias que aparecen ya en contratos, convenios, etc., vigentes en los dos países.

Esta idea ha sido acogida con interés y calor por el Secretario de Estado, qde siempre ha propendido a intensificar el intercambio cultural.

El Departamento de Relaciones Culturales, siguiendo las instrucciones del señor Secretario, está considerando con la mayor atención esta iniciativa del distinguido diplomático brasileño, y sobre ella rendirá el correspondiente informe, para la adopción por nuestro Gobierno, de las medidas de carácter legal oportunas.

Por su parte, el Secretario de Estado ha tenido la honra de participar a su Señoría el Encargado de Negocios de los Estados Unidos del Brasil, que su interesante proyecto ha sido aceptado en principio, y, a la vez, se ha complacido en significarle que la Dirección de Relaciones Culturales del Departamento ha sido encargada de estudiarlo, a fin de lograr el ajuste y coordinación de ordenes legal que un convenio, como el que se propone, hace necesario.

Depósito de instrumentos de ratificación de acuerdo sobre radio

El Encargado de Negocios de México en Cuba, Excmo. Sr. Roberto Martínez Farías, hizo entrega esta mañana al Secretario de Estado de los instrumentos de Ratificación por el Gobierno de México de dos Acuerdos sobre radiocomunicación, que fueron suscritos en la Habana el 13 de diciembre de 1937, en ocasión de celebrarse la Primera Conferencia Interamericana de Radio.

Al acto efectuado hoy en la Secretaría de Estado asistió el senador doctor Wilfredo Albanés, presidente de la Primera Conferencia Interamericana de Radio.

Adhesión de los congresistas al homenaje al maestro Ugarte

La representante por Oriente, María Caro, ha expresado al maestro señor Oscar Ugarte, su adhesión al merecido homenaje público que se le tributará en estos días, y al propio tiempo se encuentra gestionando entre sus compañeros de la Cámara que secunden también la buena obra de estímulo y protección que se persigue, en favor del maestro Ugarte.

A este efecto, y para tratar del expresado particular, dicha legisladora ha citado a sus compañeros de escaño, para una reunión que se celebrará en su despacho de la Cámara, mañana, miércoles, a las cuatro de la tarde.

REITERAN LOS TABACALEROS LA NECESIDAD IMPERIOSA DE DEROGAR EL DECRETO 433

En tanto no se tome esa medida, alegan que se hallarán en un estado de incertidumbre inconcebible, cosecheros y fabricantes. Paralizadas muchas operaciones comerciales

Una nutrida comisión de tabacaleros de las distintas provincias de la República visitó al Secretario de Hacienda, doctor Oscar García Montes, para reiterar la solicitud unánime del giro de tabaco en rama para que se derogue el decreto número 433.

Acompañaban a los comisionados del interior el presidente de la Asociación de Almacenistas y Cosecheros de Tabaco, señor Leslie Pantín; el secretario, señor Manuel Fernández Valle, el Director de la revista «Habano», señor Ricardo A. Casado; el Secretario de la Administración Provincial de Santa Clara, señor Florentino Martínez Rodríguez, en representación del Gobernador y varios representantes a la Cámara que han estado prestando decidida cooperación a estas gestiones, como José Madrazo Mata, Joaquín Pedraza, García Montesinos, Raúl Fernández Mederos y otros.

Integraban la comisión del interior los siguientes señores:

POR MATANZAS: Eduardo Hernández, Cué y Hno., Julio M. de la Rosa, Máximo Gavilán y Gregorio Martín.

POR SANTA CLARA: Nissin Cohen, Andrés Garrido, Enrique García, Manuel González, Nicanor Colina, Antonio Pérez, José Chamán y Emilio Arango.

POR CAMAGUEY: Manuel Valdesuso, Juan Paz Martín y Pedro Hernández.

POR ORIENTE: Francisco de los Reyes, Augusto Cruz, Sandalio González, Teófilo Espinosa y José Santos.

Esta comisión entregó al Secretario de Hacienda el siguiente escrito:

Exposición

Al Honorable señor Secretario de Hacienda:

Esta Comisión que tiene el honor de visitarle en el día de hoy, de acuerdo con la audiencia concedida por usted, y en la que están representados distintos Comités Tabacaleros de las Provincias de Matanzas, Santa Clara, Camagüey y Oriente, desea en primer término darle las más expresivas gracias por la gentileza de usted, al concedernos esta entrevista, que significa a nuestro juicio los deseos del funcionario justiciero, que quiere dar su veredicto, después de analizar con imparcialidad los problemas de su competencia.

Todos los aquí presentes, somos comerciantes y cosecheros de tabaco en rama en las distintas provincias ya citadas, que venimos a pedirle la derogacion total del Decreto número 433, no por mero capricho sino exponiendo razones de peso, que tenemos la absoluta seguridad que usted como hombre público, amante del progreso de nuestra patria tomará en consideración para dejar sin efecto el Decreto antes mencionado.

Estas razones a que aludimos ya le han sido expuestas por casi todos los comités, tanto por telegramas como por escrito. Por este motivo es nuestro propósito venir personalmente a ratificar nuestra protesta.

El decreto número 433 tiene en un estado de incertidumbre a todos los que nos dedicamos al giro de tabaco, al extremo de estar casi paralizadas las operaciones comerciales. Este estado de cosas, a más del perjuicio que a nosotros ocasiona, priva al fisco de las contribuciones a que por distintos impuestos estamos obligados.

Próxima la recolección de los tabacos de la actual cosecha es imprescindible conocer previamente la facultad y derecho que nos asiste para seguir operando en el giro, habida cuenta de que el desconocimiento de estos detalles producirá efectos ruinosos a los cosecheros debido a que el precio de su cosecha estará a merced de cálculos imprecisos, en toda forma perjudiciales para el productor.

En la seguridad, pues, de que las medidas fiscalizadoras que establece el citado decreto no habrían de lograr el fin que persiguen y producirían en cambio, notables quebrantos a otra fuente de recaudación como lo es el comercio de tabaco en rama, encarecemos deje sin efecto el tantas veces mencionado decreto número 433, sin perjuicio de que esa Secretaría, si ha bien lo tiene, lleve a cabo la fiscalización del impuesto a que el mismo se refiere, así como todos los demás, por medios directos al alcance de la Administración y venir obligados los contribuyentes a figurar para nada en más de lo que real y positivamente les corresponde con respecto a cada uno de ellos.

Reconocidos por la atención que se dispense a esta comisión, quedamos de usted, respetuosamente,

Comité Gestor Pro-Derogación Decreto número 433.
Nissim Cohen — **Enrique García**
Presidente

ARMONIAS

POR EXCESO O POR DEFECTO

No hablamos de palacios ni de rascacielos. Para proyectar y dirigir tales categorías de edificios, el propietario o el contratista nunca dejan de emplear un arquitecto.

Venimos refiriéndonos a las casas corrientes para una, dos o tres familias, a los edificios con no más de cuarenta departamentos, viviendas de pobres que son los objetos preferentes de la Ley de Alquileres y a los cuales esta ley concede exenciones muy estimuladoras.

¿De qué servirán las tales exenciones si el costo de la construcción resultare indebidamente recargado? La Ley de Alquileres toma precauciones para evitar que los correspondientes materiales de fabricación se encarezcan por la ilícita confabulación, y para lograrlo con todo rigor los califica de artículos de primera necesidad. ¡Y tan primera! Como que ya hemos aprendido en Cuba que, así como cada ser humano tiene derecho a un par de metros cuadrados de terreno para enterrar su cadáver, asimismo tiene un derecho natural a vivir en casa higiénica y confortable, al alcance de sus recursos.

Pero hay otro modo de encarecer indebidamente la fabricación y por consiguiente la renta, modo que no responde a la codicia. Es un modo tan honesto como desacertado: el de dar excesiva resistencia a la construcción por aquello de que «lo que abunda no daña».

Cuando un contratista profano, de los de buena fe contractual y probidad mercantil se ve «cocuyo»—perplejo—ante una cimentación, un muro de carga, un arquitrabe o una placa de techo, opta por construirlo con tanta resistencia como necesite su intuición para convencerse de que no se rinde ni con veinte veces más carga de la que probablemente recibirá.

Y como que ese contratista profano y honrado no va a perder de su bolsillo el exceso de gastos, claro que tal exceso de resistencia lo pagará el propietario y se reflejará en un alza indebida de la renta. Errores como éste, que han venido repitiéndose por mucho tiempo, que se deben al empleo del arquitecto sólo como firmón, anularían los beneficios sociales de las exenciones de la Ley de Alquileres.

Hace pocos días, un comerciante de Obispo vió el detalle de una cimentación que el que escribe había proyectado para una citara pilastrada sobre arcilla dura a flor de tierra. Era una plaquita de concreto de 15 cms. de espesor por 50 cms. de anchura, armada con cabillas de ¼ pulgada, puestas como correspondía. Una cosa muy sencilla y muy barata. Ante su sorpresa le explicamos aquella técnica elemental para los arquitectos, y él nos correspondió con este relato dramático:

Años atrás había él fabricado en Jesús del Monte una vivienda de planta baja. La cimentación le salió muy cara. Poco después alguien construyó al lado. Hizo para cimentación una sencilla cajuela de 40 cms. de profundidad, en arcilla dura como la de su casa, y la rellenó de concreto armado.

Mi amigo llamó la atención de su vecino y éste se rió, contestándole que no quería enterrar su dinero sin necesidad. En efecto, el vecino alquilaba su casa por menos renta y ganaba más que él, y cuando mi comerciante vendió la suya, tuvo que perder el exceso malgastado en cimentación.

—¿Y no había un arquitecto en su obra?—le pregunto, al cabo.

—Verá—me explica—el arquitecto tenía mucha confianza en el contratista, que era un buen maestro y un hombre honrado. No iba por allí sino de tarde en tarde a firmar unos papeles. Desde el principio lo liquidamos con cien pesos; una bobería.

Aquel arquitecto sabía que la casa no podía caerse con semejante contratista. De aquí su confianza. Pero, en cambio, se derrumbó el propietario con la merma de los alquileres y la pérdida en la venta.

El que fabricase hoy en tales condiciones, no podría rebajar espontáneamente los alquileres aunque le aplicaran la exención de impuestos. Habría que otorgarle una subvención como privilegio de ignorancia, cosa que pudiera ser impugnada por alguno de nuestros letrados especialistas en recursos de inconstitucionalidad.

El Contrato de Servicios profesionales establecido por el Colegio de Arquitectos evita que el director facultativo otorgue esa confianza culpable al contratista, sin dejar por ello de respetarlo. Pone por modo efectivo en manos del arquitecto toda la parte técnica de la obra, técnica que confiere tanta importancia al costo como a la resistencia y al arte. El Contrato de Servicios defiende por igual los intereses del propietario, los del contratista y los del arquitecto.

El comerciante de mi relato, que es rigurosamente histórico, prefería pagar al arquitecto honorarios decentes proporcionados al valor de la obra, en vez de «liquidarlo con cien pesos». Con la cimentación bien proyectada hubiera obtenido rentas mayores y más utilidad en la venta de la casa.

Y, menos mal cuando el contratista es, como en este ejemplo, un hombre de conciencia. Imagínese el caso contrario, cuando uno descubre, como nos ocurriera en cierta casa de Luyanó, una alfarda podrida, de 4 por 4 pulgadas, por toda cimentación debajo de una citara.

Hay otros aspectos plausibles del Contrato de Servicios. Los comentaremos en una próxima oportunidad.

Gustavo E. Urrutia.

M.E.C.D. 2016

DIARIO DE LA MARINA

(S. A.)
FUNDADO EN 1832.
(Dirigido hasta 1919 por D. Nicolás Rivero y Muñiz)
DIRECTOR: Dr. JOSE I. RIVERO
ADMINISTRADOR: D. CELSO GONZALEZ
Domicilio Social: PASEO DE MARTI, Número 553.
Agente en N. York: Joshúa B. Powers, Ins. 220 East, 42nd. St. New York City.

Editado por la Cía. DIARIO DE LA MARINA. (S. A.), cuyo programa consiste «en la defensa de los intereses generales y permanentes de la Nación cubana, de los especiales de la Colonia Española establecida en la misma y de la unión y armonía entre los diversos elementos que conviven en el país». Art. 1o de los Estatutos.

TELEFONOS DEL DIARIO

Dirección	M-2856
Administración	M-7911
Suscripciones	M-7911
Quejas	M-7911
Clasificados	M-7915
Jefe Redacción	M-1287
Redacción	M-7913
Sports	M-7914
Ag. Guanabacoa	XO-1584

PRECIOS DE SUSCRIPCION (Y AVANCE)

	Territorio Nacional	Extranjero	Países Fuera del Convenio Postal
Año	$ 15.90	$ 17.00	$ 20.00
Semestre	8.20	9.00	11.00
Trimestre	4.?	5.00	6.00
Mes	1.5	—	—
Dominical Año	—	8.00	1.00

EDITORIALES

El general Miaja viene a Cuba

El general José Miaja que, a los sesenta y dos años de su edad abandona por vez primera el suelo español, ha anunciado que fijará su residencia en Cuba. Se trata, como todo el mundo sabe, del excaudillo de la República hispana. Habrá que acogerle, pues, con la hospitalidad que se debe al soldado vencido que pide un lugar de refugio. No creemos que nadie pretenda negárselo. Acerca de la conducta del jefe militar hablará la historia en su día. Hasta hace pocas semanas el general Miaja era el paladín de una causa absurda. Creyó, de buena fe cumplir con su deber de soldado y esto lo hace respetable. Además nunca, ni en los días más cruentos del drama español, fué confundido con los que en aquel aquelarre de malas pasiones, que eran los excesos rojos, buscaban el triunfo a través del crimen. Miaja, desde el inicio de la lucha implacable hasta su epílogo, glorioso para las armas del generalísimo Franco, se mantuvo en una posición definida. No pareció jamás ser el político ambicioso, obseso del poder, sino el militar abrumado por la responsabilidad que echaron sobre sus hombros los verdaderos culpables de la sangrienta pugna fratricida. La derrota siempre es infortunio. A veces, como en el caso del izquierdismo español, bien merecido. Mas cuando un militar como el ex caudillo que nos visitará, para pedirnos un rincón de paz, depone las armas, abandona el suelo nativo y solicita albergue en casa ajena, sólo debemos recordar que es infortunado, que cambió su fallida esperanza de laureles por inequívocas pesadumbres y hondas angustias, y acogerle hidalgamente. Podemos hacerlo sin la menor reserva. Este soldado en desgracia hallará en Cuba lo que él desea: un tranquilo remanso en que intentar el olvido de tres años abigarrados de dolores y espantos. Desde luego que sabrá agradecer nuestra hospitalidad mostrando una actitud acorde con el gesto cordial. Miaja es español antes que nada, y como tal español sabe que nobleza obliga.

Nadie puede pretender que se exonere al ex caudillo republicano del crecido tanto de culpa que le cabe en el desarrollo de los acontecimientos de su patria. Pero está muy lejos de nuestro ánimo, en esta ocasión el intento de enjuiciarle. Ayer, cuando ceñía la espada y era el mantenedor de un estado de cosas por fortuna derribado por el magnífico esfuerzo de las huestes nacionalistas, no escatimamos jamás evidenciarle nuestro antagonismo, producto de convicciones profundas y de nuestro amor a España, gloriosa madre de naciones. Pero hay en la biografía del general Miaja un antecedente que le pone a cubierto de ser incluído entre los que intentaron, bajo una diabólica inspiración marxista, hacer de Madrid un lago de sangre, después de la rendición de Barcelona. La energía del general Miaja, su justa apreciación de los hechos acaecidos el último mes de febrero, el reconocimiento de la enorme derrota de sus huestes izquierdistas, evitaron aún mayores sacrificios inútiles, más pérdidas de vidas, más desdichas y amarguras. La posteridad, cuando serenamente juzgue al ex caudillo, habrá de abonarle lo que hizo por su patria como presidente de la Junta de Defensa matritense. Antes de envainar su espada tuvo que flagelar con ella a los que, sus aliados hasta entonces, —los marxistas— querían hacer de la villa del oso y del madroño una última hoguera en las que ardiesen sus oprobios. El bolsheviquismo español, en sus últimos estertores, clamaba por más sangre y más crimen. Miaja lo aplastó bajo el tacón de su bota militar. El soldado vencido, que viene a acogerse a la tradicional hospitalidad cubana, antes de arriar su pabellón, demostró con este hecho que, al revés de gran número de sus secuaces, quería, sensatamente, ahorrarle lutos a su pueblo. Acaso recordando esto en el exilio, se encalmen sus melancolías y se aquieten sus pesares.

Cuba en el Congreso Postal de Buenos Aires

En Buenos Aires se está celebrando un congreso de comunicaciones organizado por la Unión Postal Universal y en el que están representados todos los países del mundo. Las noticias que nos llegan sobre tan importante evento son sumamente halagüeñas para Cuba. Uno de los miembros de nuestra delegación, el señor José Antonio Montalvo, cuya competencia en estas cuestiones ha transcendido ya los límites nacionales, ha sido designado vocal de una comisión de cinco países encargada de considerar y estudiar todos aquellos problemas y dictaminar sobre todas aquellas cuestiones que conciernan a la América y a España. Es un honor que se ha dispensado a Cuba en la persona del técnico distinguidísimo que acabamos de mencionar. Las otras naciones representadas en esa comisión son los Estados Unidos, la Argentina, México y Perú. Como la selección fué hecha por riguroso orden de méritos, resulta que Cuba ha sido escogida entre las cinco repúblicas de América más adelantadas en materia postal.

Pero hay algo todavía más significativo. Nuestra delegación, actuando con suma habilidad, ha conseguido sumar todos los votos de América y de España, es decir, una franca mayoría, a fin de que el próximo congreso postal universal, que se celebrará dentro de cinco años, tenga su sede en La Habana. A la hora de discutir este asunto, Cuba contará con 23 votos de ventaja sobre cualquier otro país aspirante. Ello pone de relieve dos cosas; los buenos oficios de nuestros representantes en esa convención y el prestigio de que disfruta nuestro pueblo entre todos los del continente.

La proposición de celebrar en Cuba el próximo congreso de la Unión Postal Universal ha sido consultada a nuestro Gobierno y es de esperarse que éste no oponga objeción alguna; antes al contrario, es de suponerse que autorizará a nuestra delegación para proseguir sus gestiones hasta triunfar en el empeño. Pocas asambleas internacionales tienen la importancia de éstas que se verifican cada lustro para lograr una mejor cooperación de todos los pueblos en materia postal. No se trata evidentemente de simples pretextos para un turismo alegre, costeado por los respectivos gobiernos. No se trata tampoco de reuniones meramente formularias o convencionales, en las que suele hacerse más derroche verbal que otra cosa. Los problemas postales hay que resolverlos y plantearlos prácticamente y en ellos están interesados por igual todas las naciones del mundo. Si algo justifica la celebración de congresos internacionales, es evidente que las cuestiones atañederas al servicio postal figuran en primer término. Y si bien es cierto que no es fácil poner de acuerdo a todos los pueblos del planeta, es innegable que tratándose de problemas técnicos, casi siempre hay una gran posibilidad de que aun entre los antípodas se llegue a conclusiones idénticas y por consiguiente a fórmulas de aplicación común. A todos los países, cualesquiera que sea su raza, su psicología colectiva y su estructuración política, social y económica, les interesa por igual mantener un buen servicio postal interior y exterior. Ello no puede lograrse más que mediante convenios de carácter internacional. Tales convenios han de concertarse sobre bases científicas y de estricta reciprocidad. Los congresos que la Unión Postal Universal organiza tienen precisamente por objeto plantear y someter a debate abierto todas las cuestiones relativas al intercambio postal. Se trata, pues, de un palenque de libre discusión muy útil a los efectos de que se conozcan las sugestiones de los diversos países, sus hallazgos en la materia y los problemas locales de cada cual, en cuanto afectan al tráfico internacional por el correo, el telégrafo y la radio.

De todo esto se deduce el interés que tiene para Cuba el que el próximo congreso postal universal se celebre en La Habana. Ahora bien, si aceptamos tal honor hemos de prepararnos para hacer un buen papel. El honor nunca es un privilegio, sino un deber. Nobleza obliga. El tema es tan interesante que hemos de insistir en él.

La picadura de abej.

Hace dos años, mientras Svend Hansen, de 40 años de edad, podaba los en un jardín de Irvington, de va York, fué picado por una abe- quedó desmayado. Doce horas tarde. Hansen fué resucitado por ciones de adrenalina y respira- artificial.

la semana pasada, mientras tra- en el jardín, fué picado en o por una abeja. A los quince estaba muerto.

uerte por picaduras de abe- tan rara como se cree. En 1936, unas veinte personas picadas por abejas en los estados de Nueva Inglaterra, sufrieron un choque anafiláctico y murieron. La anafilaxis es lo contrario de la inmunidad, y se produce a veces cuando una diminuta inyección de alguna proteína extraña, como la picadura de abeja, hace el sistema extraordinariamente susceptible a posteriores inyecciones de la misma proteína. Nadie puede saber exactamente cómo obra la picadura de abeja, salvo que puede curar o matar. — (De «Time», Nueva York).

Al Margen de la Historia

EL VIEJO EMPERADOR

El emperador Francisco José de Habsburgo no fué, ciertamente, un monarca amado por sus súbditos. Sin embargo, lo respetaban. Veían en él toda la grandeza de un linaje y el mantenedor imperturbable del A. E. I. O. U., el lema altivo de su Casa. Reinaba desde su niñez en medio de las mayores congojas familiares, y servía lealmente a los pueblos representados por su triple corona. No era un soberano brillante, pero su actuación como hombre de estado resistía ventajosamente todas las críticas. Sus vasallos lo habían visto envejecer en el trono, y su figura venerable y majestuosa encarnaba a la perfección las ansias del viejo imperio.

Durante la guerra europea, el general ruso Brusiloff le preguntó a un oficial del ejército checo que se había pasado a sus filas:

—Me puede usted explicar, amigo mío, ¿por qué los checos no se sublevan contra el Austria?

La respuesta fué sencilla y conmovedora. El oficial respondió con naturalidad:

—Por no darle un disgusto al «viejo».

«El viejo» era Francisco José. «El viejo» era aquel Habsburgo que, en su niñez, había cabalgado sobre las rodillas del rey de Roma, cuando este desventurado príncipe, convertido en simple duque de Reichstadt, vivía al amparo de su abuelo materno en el sombrío palacio de Schoenbrunn.

Francisco José, a fuerza de voluntad y de paciencia, había aprendido el húngaro y el checo para hablar a todos sus súbditos en su propio idioma. Durante muchos años, el emperador conservó a su lado a los más eminentes profesores de estas lenguas, para dominarlas a la perfección.

Así, un día, recorriendo sus posesiones de los Cárpatos, se encontró con un campesino que, al verle, le saludó respetuosamente. Francisco José lo detuvo para hablar con él. Y le dijo:

—¿Me conoces?

—Sí; tú eres el rey.

—¿Y están ustedes contentos de mí?

El campesino hizo un gesto indefinible. Luego, con la mayor franqueza, respondió:

—Te diré: nosotros necesitamos muy poca cosa para estar contentos, pero sí te digo que nos fastidia el cura de mi aldea.

—¿Por qué?

—Porque es demasiado partidario de Viena. ¡Ah, si tú fueras solamente rey de Hungría y vivieras entre nosotros...!

—¿Qué?

—Te adoraríamos. Pero eres austriaco y vives con ellos...

Francisco José era la puntualidad personificada. Se levantaba a las cuatro de la mañana para trabajar, y hasta las diez de la noche no se movía de su despacho, donde tomaba sus alimentos, salvo el caso que tuviera que asistir a una ceremonia de la corte.

Conocía a fondo todos los problemas de su imperio, y siempre se hallaba en disposición de discutir cualquier asunto con sus ministros, a los cuales, en más de una ocasión, les demostró que conocía el oficio de reinar.

Hasta sus propios enemigos le reconocían sus virtudes. Así, cierto profesor socialista dijo de él, públicamente.

—No es un gran político, pero, de todos modos, vale mucho más que la mayoría de sus ministros.

Era, eso sí, puntilloso y etiquetero. Para él, después de Dios, la Casa de Habsburgo y, en algunas ocasiones, se igualaba con el Supremo Hacedor. Por ejemplo: cuando el famoso Congreso Eucarístico de Viena, estuvo a punto de enemistarse con el Papa porque éste se negaba a que su carroza imperial fuese arrastrada por ocho parejas de caballos blancos, igual que la que conducía al Legado con el Santísimo Sacramento. Se entabló una violenta discusión entre las Cancillerías de Viena y el Vaticano, y el emperador amenazó sencillamente con no presidir el Congreso Eucarístico si no podía hacerlo «con la apropiada dignidad». Y la «apropiada dignidad» era, ni más ni menos, que recibir los mismos honores que Su Divina Majestad.

El Sumo Pontífice, el buen Pío X., accedió, para no privar a dos millones de católicos de la grandiosidad de un Congreso Eucarístico en la capital del imperio católico. Y la carroza de Francisco José desfiló por las calles de Viena tirada por ocho parejas de caballos blancos.

Años antes, había sostenido un pleito similar con la Santa Sede. Fué cuando el suicidio de su único hijo y heredero, el archiduque Rodolfo. El Papa quiso negarle el derecho de rendir al cadáver del príncipe los honores dispuestos en el rito católico. Era un suicida y no debía ser enterrado en tierra santa. Francisco José, transido de dolor, cursó en pocas horas más de sesenta mensajes al Santo Padre. En el último, que constaba de dos mil palabras, acababa amenazándolo con abdicar. Y el Pontífice se conmovió a despecho de la oposición del cardenal Rampolla, secretario de Estado de su Santidad.

¡Cara le costó al cardenal Rampolla su intransigencia! Francisco José vetó su elección papal apenas llegó a su conocimiento. «Su Eminencia—dijo en pleno cónclave el cardenal arzobispo de Viena—no puede ascender al trono de San Pedro, porque a ello se opone Su Majestad Imperial y Real Francisco José de Habsburgo, emperador de Austria, rey de Bohemia y rey apostólico de Hungría». Y Rampolla no pudo ceñir la tiara. El viejo monarca había ejercido su derecho espiritual del veto. La sombra del archiduque Rodolfo lo persiguió hasta la muerte.

José SANCHEZ-ARCILLA.

FECHAS Y ANIVERSARIOS

ABRIL 18

- En 1790 murió en Filadelfia, Benjamín Franklin, quien inventó en 1752 el pararrayos.
- En 1695 Sor Juana Inés de la Cruz «La Décima Musa», figura cumbre de la poesía mexicana, dejó de existir.
- El 18 de abril de 1876 empezó la batalla de Pasaquina, uno de los episodios más interesantes de la historia guatemalteca.

AL REGRESO — *Por Roseñada*

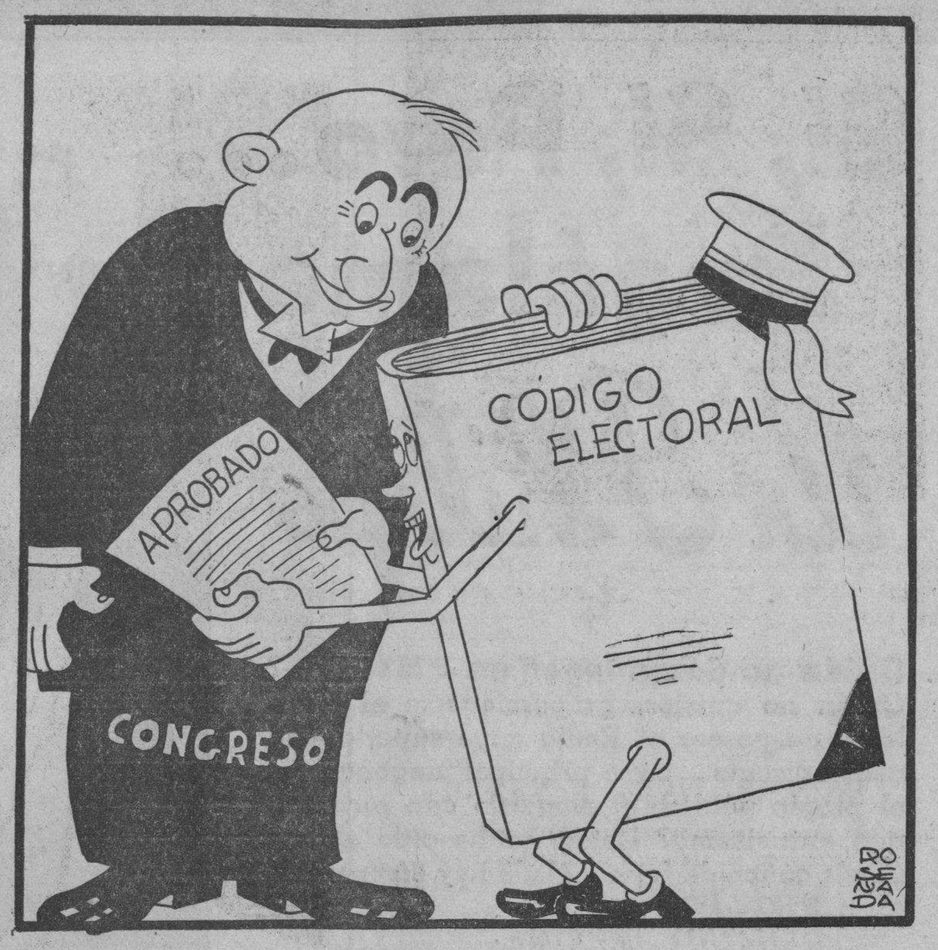

—Bueno, hijito, ¿qué quieres te regale ahora que has sido aprobado?
—¿Yo? Una Constituyente libre y soberana...

COMENTARIOS INTERNACIONALES

El dos de abril, fueron los belgas a las urnas, para elegir un nuevo Parlamento que sustituya al disuelto el seis de marzo por el rey Leopoldo. El desaparecido estaba constituído por setenta representantes o diputados socialistas, sesenta y tres católicos y 29 liberales, y había venido funcionando desde el 24 de mayo de 1936, fecha de su elección. ¿Pero resolverán las nuevas elecciones el complicado problema de la política nacional?

Los últimos acontecimientos políticos de Bélgica, se habían sucedido con extraordinaria rapidez. El 2 de febrero, como resultado del nombramiento del doctor Adrian Maertens, para la Academia Flamenca de Ciencias, los veteranos belgas que se manifestaban contra el honor que se le había concedido a un «traidor», sorprendieron en la calle al Premier Paul Henri Spaak, le interceptaron el auto cerca de su domicilio y una vez que el jefe del gobierno se apeó del coche para continuar a pie, lo agredieron a golpes en plena vía pública, causándole distintas lesiones. De esa manera, culminaba la lucha entre flamencos y valones, los primeros simpatizantes de Alemania y los segundos, partidarios de Francia.

El doctor Maertens, que había pertenecido al «Raad van Vlaanderen», —Consejo Flamenco, auspiciado por los alemanes—, fué condenado a muerte en 1920 y acusado de traidor por un tribunal flamenco, huyendo a Holanda, de donde retorno solamente en 1937, al aprobar el Parlamento una ley general de amnistía. Cuando el Premier Spaak se negó a dejar sin efecto el nombramiento de Maertens, se produjo una protesta, encabezada por los veteranos de la Gran Guerra, que trajo como resultado, la agresión contra Spaak, y su dimisión subsiguiente.

Los valones critican al rey

El joven rey, encargó entonces la formación de gobierno, a dos líderes de la política, quienes fracasaron en el intento, pero el tercero, Hubert Pierlot, valón y católico, formó un ministerio que sólo duró seis días, por el hecho de que sus ministros, representantes de las minorías del Parlamento, no podían trabajar en armonía. Entonces, Pierlot, le propuso al rey que disolviera el Congreso, cosa que hizo Leopoldo señalando la fecha del 2 de abril, para las nuevas elecciones y dirigiéndole una carta al Premier, calificada de «la más severa crítica del gobierno belga hecha por un rey». Quejándose de que «a menudo se le había obligado a sancionar decisiones en las que no había tenido parte», el monarca declaraba que se estaban evadiendo las responsabilidades, en contraposición con los principios constitucionales y pedía al pueblo belga, que pensara solamente en los problemas esenciales.

Con motivo de la mencionada crisis, el rey de 37 años, fué sujeto de una fuerte presión por parte de la Alemania nazista, presión que ha dado como resultado la lucha cada día más encarnizada entre flamencos y valones. La renuncia por parte de Bélgica a la alianza con Francia, aplacó bastante la lucha entre dichas nacionalidades o minorías, toda vez, que establecía de nuevo, la neutralidad belga en caso de conflicto entre las dos grandes potencias. Se dice que el rey puso también su influencia al servicio de la campaña que provocó la caída del partido fascista belga, encabezado por el rexista DeGrelle.

La muerte de la reina Astrid

El rey Leopoldo III, a pesar suyo, ha venido emergiendo en los últimos tiempos, como el hombre fuerte de Bélgica. De inteligencia clara, y de carácter firme, Leopoldo escribe sus propios discursos y acostumbra a llamar a los ministros a palacio, donde los informa y los arenga sobre lo que él estima deben hacer.

En la vida privada, Leopoldo es el rey más triste de Europa, el que en lo que respecta a los zarpazos del infortunio, ha venido a ocupar el lugar que en otro tiempo fué del emperador de Austria, Francisco José. A los trece años, presenció la invasión de su país por los ejércitos del Kaiser y a los catorce peleó en las trincheras, viendo caer a su lado, a los soldados belgas heridos por la metralla. A los diez y siete, cuando terminó la guerra, el muchachito tímido, había forjado su temple entre los sufrimientos de los suyos. En 1934, cuando la salud y robustez de su padre, Alberto I, le anticipaba muchos años de vida tranquila, ajeno a los conflictos de sus conciudadanos y a las dificultades de la gobernación de un país colocado entre dos potencias enemigas, que hacían sentir su influencia en el mismo seno de los Gabinetes, la muerte inesperada y trágica del popular rey, víctima de sus aficiones alpinistas, lo hizo ascender al trono. Pero el irago más amargo de todos, estaba por venir, y se presentó en 1935, cuando el auto que conducía Leopoldo, se volcó en Suiza,—donde pasaba una vacación con su esposa—y la reina Astrid, amada tiernamente por el monarca, pereció en el accidente.

Cómo vive Leopoldo III

Desde entonces, la melancolía na abandona nunca al rey de los belgas, que reside modestamente en su propiedad de Lalken, situado en un suburbio de Bruselas, acompañado por su madre, la reina viuda Isabel, y por los tres hijos que le dejó la reina Astrid. Leopoldo, acude todos los días, a las 8 de la mañana, a sus oficinas del Palacio de Bruselas, donde despacha con sus ministros y su secretario, hasta la una de la tarde, hora que que regresa a Lalken a almorzar en unión de los suyos. Después, por regla general, juega al golf, deporte por el que siente una gran pasión, no permitiendo que su calidad de rey, le proporciones ventajas en el juego. Como su padre el rey Alberto, Leopoldo gusta de ascender a las montañas más altas y es también muy aficionado a la natación, a los automóviles y a los aeroplanos. Como padre, se dice que Leopoldo, que siempre sintió un afecto entrañable hacia sus hijos, desde la muerte de la reina, han tratado de llenar también el vacío, que les dejara la desaparición de la madre.

La lucha entre flamencos y valones

El motivo primordial de las recientes dificultades políticas de Bélgica, parece haber sido la creciente fuerza de los flamencos. Desde 1831, en que Bélgica ganó su independencia, hasta 1914, sus gobernantes la consideraron como una sucursal de Francia. El francés era el lenguaje oficial, mientras que el flamenco un dialecto del alemán, era solamente hablado por los campesinos y los sirvientes. Pero los flamencos constituyen la mitad de la población belga, por lo cual han venido reclamando y obteniendo, más poder político. Y no hay que olvidar, que durante la Guerra Mundial, muchos distritos flamencos hicieron patentes sus simpatías hacia Alemania.

El idioma ha venido siendo el símbolo de la desunión entre los elementos que constituyen la nacionalidad belga. Hace siete años, el país se dividía en distritos que hablaban flamenco y valón, siendo el francés el idioma oficial en los distritos alemanes, concedidos a Bélgica por el Tratado de Versalles. El año pasado, el Ejército se dividió en regimientos flamencos y valones y últimamente muchos debates parlamentarios se han desarrollado en flamenco.

Pero los flamencos todavía no están satisfechos y pretenden eliminar a los valones de todos los territorios, donde ellos están en mayoría. Así el año pasado, los flamencos de la localidad de Engheien, se dedicaron a hacer desaparecer con pintura, todos los anuncios escritos en francés, lo que provocó represalias por parte de los valones. En cuanto a Bruselas, la capital que una vez les perteneció, los flamencos han anunciado que están dispuestos a recuperarla, flamencalizándola.

El dilema de Bélgica

El rey Alberto, siempre fué adicto a la causa de Francia, habiendo sumido a su país, en los horrores de la Guerra Mundial, por no prestarse a dejar pasar a los ejércitos imperiales, cuando se lo pidió en un telegrama Guillermo II. Pero Lepoldo III, ha tratado de congraciarse con los flamencos y ello ha desesperado a los valones, que ven que la causa de Francia se les escapa de la mano. Nunca en la historia de Bélgica, la unidad nacional se ha visto como ahora, tan amenazada.

La confusión que reina en la política belga, fué puesta de relieve en Amberes, con la elección de Leo Frenssen, como concejal por el partido de los «Tecnócratas de la Orden del Mundo», una organización que sólo contaba con once miembro, seis de los cuales fueron electos concejales.

Frenssen, es un vendedor ambulante de café y té, que realiza su misión en un triciclo. Su indumentaria consiste en un traje de terciopelo marrón; unas botas rusas y un

El Rey solitario juega a menudo largas horas con sus hijos, como aparece en esta fotografía. Frenssen es el pintoresco vendedor ambulante a quien el capricho de los electores hizo «amo de Amberes», según la expresión del elegido. Spank saliendo de su casa (22 Rue de Dolhasse) frente a la cual fué asaltado por los nacionalistas valones. Los tres líderes que saludan a la manera fascista forman parte del grupo de los que proclaman la necesidad de abandonar todos los viejos moldes políticos.

A TRAVES DE LA VIDA

DESFILE DE VISIONES

(APARIENCIAS SOCIALES)

La apariencia es la cosa de que más debemos desconfiar, porque lo que se presenta a nuestra vista es, generalmente, opuesto a la realidad. Por eso me decía un viejo preceptor, tratando de que huyera de las mujeres:

—«Detrás de la sonrisa seductora, en los labios de coral, está el diente careado».

Inútil me parece decir que el buen hombre perdió su tiempo.

Pero sí, no he podido menos de reflexionar, muchas veces, en lo que se oculta en las multitudes con que nos codeamos. Cuando leo en los periódicos la relación de un suceso trágico, como un crimen, o los antecedentes de una conspiración en la que los actores, seguidos paso a paso por la policía, estuvieron en los mismos sitios por donde uno discurría y hasta comieron en el Casino, casi frente a nuestra mesa, no puedo menos que sentirme emocionado. Una vez fué que un bandido famoso, llamado Almayer, había descuartizado a una mujer y luego se había ido, supongo que después de lavarse las manos, al teatro, donde en una luneta presenció con mucho interés la función y se divirtió «bárbaramente» —como aquí se dice—y cómo con ingenuidad confesó a la policía que lo detuvo allí mismo.

Por ello, cuando estuve en Marsella a renglón seguido de este suceso y fuí a la representación del espectáculo que era una de esas brillantes revistas donde se ven docenas de piernas y se critican las actualidades, me figuraba que había allí muchos que habían asesinado, por lo menos a una persona mayor, a la que no habían hecho pedazos. Esta idea me quedó fuertemente impresa en el alma.

El otro día en un carro eléctrico de los de la línea «Vedado-San Juan de Dios», que, sin ofender a nadie son los que más gente de buen aspecto conducen, trataba de adivinar por la apariencia de los pasajeros quién era el que acababa de cometer un homicidio o estaba preparando un crimen. Observaba atentamente la mirada y la fisonomía de todos.

—Entre esta gente—me decía—debe haber alguno de esos personajes que luego describen los periódicos como protagonistas del drama. ¿Quién será?

—Aunque las apariencias engañan —me dije al principio—, me resisto a admitir que algunas personas conocidas mías, que allí iban, fueran capaces de un atentado, aunque no les marcaba bien claramente el sobrevólver que, según costumbre, todo hombre lleva, aquí, a la cintura, y el repuesto en el bolsillo, de bastantes balas.

Tampoco podía ser una señora rubia que pastoreaba una tribu, y que parecían venir de los baños de mar. Aunque eso hubiera sido de un refinamiento muy siglo XX y no es cosa de fiarse, no admití la posibilidad del hecho por algunos detalles que eran contrarios a la lógica. Además, las mujeres gruesas son dulces y apacibles.

Por fin descubrí a un individuo mal encarado, medio oculto por unas gafas oscuras y un periódico independiente.

Las trazas del hombre eran para causar alarma.

Le seguí hasta el Parque Central, donde dejó el carro y, al salir, saludó a mi vecino de asiento. No pude resistir la curiosidad y pregunté a aquel caballero:

—¿Usted conoce al señor ese que acaba de marcharse? ¿Me puede decir quién es?

—¡Ya lo creo! Es muy amigo mío y persona muy conocida porque es el Presidente de la Sociedad «Pro Concordia».

Héctor DE SAAVEDRA.

DESDE PARIS

LA DEFENSA DEL PAISAJE

El otro día estaba yo en Tréguier, en Bretaña. Había ya visitado la catedral, el monumento de Renan—cincelado por Boucher, y en el que vemos el Genio Griego inspirando al filósofo. Ya había recorrido los parajes encantados del estuario, formado por la marea del océano y por la unión del Guindy y del Jaudy. Veía las velas de pescadores que se alejaban, tranquilas en el amor de la tarde, una tarde hecha con celajes y luces de nácar, hecha también con ese silencio especial de los puertecitos de Bretaña que no se parece a los otros silencios de las otras ciudades de la tierra.

Me había yo sentado en un banco de piedra, cerca del estuario, y, admiraba las líneas armoniosas y los colores seductores con que está hecho Tréguier. La tarde no parecía estarse yendo camino del mar. Parecía más bien haber quedado suspendida sobre el puertecito, con sus nácares tranquilos y su luz de oro. El alma vagaba —¡oh Juliano!— y una delectación parecía penetrarla. El paisaje extático se había acordado al alma extática, matrimonio divino en el divino estuario de Tréguier, en la Bretaña dulce!

De pronto un escándalo de ruidos rompió el deliquio; de un café cercano salió un torrente de voces metálicas, desgarrando las visiones que se habían acumulado en el espíritu, haciendo desvanecer el sueño poético nacido al amor de la tarde y al amor de Tréguier. ¡Era el radio! La voz estridente nos contaba, con celo de ecos multiplicados, que Hitler había puesto el pie en el palacio de los antiguos reyes de Moravia, que en las calles de Praga circulaban los tanques y los camiones militares del Reich, y que la Gestapo tenía misión de aprisionar a todos los intelectuales o políticos que pretendieran oponerse a la magnanimidad hitleriana. La voz refería otras cosas más eficantes, aún, escandalizando el estuario y poniendo en fuga a la poesía.

El corazón se me encogió, como una flor rociada de vitriolo.

Cerré los ojos, pero el vozarrón metálico seguía removiendo el paisaje con irreverencia. Esta vez estaba anunciando un fox, cantado por una star yanqui. Y en efecto vino la voz de la star yanqui, precipitada y gutural, «sincopada en ut», un poco canalla, del «gangland».

Love, yes, chas, yeil, chasss!
chasss, chasss, chasss, chasss!

Qué cosa más rara, aquel canto perfectamente extranjero a Tréguier! Qué arbitrariedad más chocante, más violenta! Tréguier es dulce. Más aún: Tréguier es melancólico. El alma de Ernest Renan es su mejor producto y Pierre Loti su complemento. ¿Qué venía a hacer aquel aire de jazz cantado por una voz canalla y desesperada, una voz del «gangland»? Pienso, mero, la historia de Hitler. Después el jazz americano. Imposible sufrir por más tiempo aquel ultraje al paisaje dulce de Tréguier, y como la voz no iba a marcharse con su «música» a otra parte, me fuí yo con la mía. Me fuí lejos, me alejé del lado del puente de Paimpol, sobre los arenales de oro de la playa, allí hasta donde no podía venir el escándalo destemplado del radio.

Y me dije, que puesto que hay una comisión especial, encargada de proteger el paisaje contra la avalancha de cartelones en las rutas y en las colinas ¿por qué no formar una comisión especial para protegerlo igualmente del atentado del radio? ¿Qué necesidad tienen los Tréguiers vandálicos de la tierra de los Jazz y de los Hitler precipitados?

Eduardo Avilés Ramirez

EPISTOLARIO DE OTEYZA

Sr. Director del «Dagens Nyheter». Estocolmo.

Distinguido compañero:

Un maestro del periodismo español, el señor don Julio Burell, hablando con varios de sus discípulos entre los que se hallaba el que suscribe, hubo de pronunciar la triste sentencia siguiente: «Los periodistas casi nunca nos enteramos de lo que ocurre, y las pocas veces que nos enteramos, no nos decidimos a publicarlo».

¡Gran verdad! Y tan amarga... Como que yo no se la diría a usted, si no fuese porque acabo de tropezarme con algo publicado en el periódico de su digna dirección, demostrativo de que la recordada sentencia triste debe levantársele. Usted se ha enterado de lo que hay en el mensaje de Roosevelt a Hitler y Mussolini, y hasta decidióse a publicarlo, siquiera haya sido eufemísticamente.

El hecho es tanto más de notar, cuanto que periodistas del mundo entero, puestos a comentar el mensaje en cuestión, han parecido querer disputarse el campeonato mundial de esa desorientación periodística forzosa o voluntaria. Por cierto que a mi modo de ver—vistos extractos cablegráficos de periódicos múltiples y variados—el campeonato se lo llevó la «Nation Belge», diciendo que «el mensaje revela buena voluntad, pero gran ingenuidad al mismo tiempo».

No es que yo dude de la buena voluntad de Roosevelt, ¿eh?... La admito, porque creo que debe admitirse la buena voluntad de todos los hombres, a los que deseo la paz en la tierra, amén. Pero admitir la ingenuidad, ¡y con el añadido de grande!, de Roosevelt me parece excesivo.

Ello equivaldría a admitir la ingenuidad de la señora Bárcenas. Usted no conoce a esta señora, claro. Pues sepa que es una actriz de la edad de Roosevelt, más o menos, y tan asendereada, aproximadamente, como Roosevelt, que sigue saliendo a nuestros escenarios para desempeñar papeles de ingenua. Dicho lo cual, nada tengo que añadir.

Vamos, pues, dejando lo que dijeron los restantes periódicos aludidos, a lo que ha dicho el que usted dirige tan dignamente. Según los extractos cablegráficos de referencia, «llega a la conclusión de que Roosevelt no se hace la menor ilusión sobre el éxito de su iniciativa, pero piensa que su iniciativa era indispensable para preparar la opinión de su pueblo a eventuales consecuencias». Esto es haberse enterado bien y publicarlo con decisión.

Lo último, mediante un dulce eufemismo. Pero ya está bien. Quien no entienda lo que esas «eventuales consecuencias» pueden ser, que me lo pregunte... Pues yo, animado por el ejemplo de usted, estoy dispuesto a explicarlo sin embages. Para lo que quiere preparar Roosevelt la opinión del pueblo estadounidense, es a fin de que los Estados Unidos se pongan de parte de Inglaterra y Francia contra Italia y Alemania, cuando estalle el bélico conflicto futuro.

Conste, por tanto, que respecto al mensaje de Roosevelt a Hitler y Mussolini, contra lo que sentenció tristemente aquel maestro del periodismo, dos periodistas se han enterado de lo que ocurre y se han decidido a publicarlo. Uno es usted, señor director de «Dagens Nyheter» de Estocolmo, y el otro es éste su humilde compañero del DIARIO DE LA MARINA de La Habana, que aprovecha gustoso la ocasión para ofrecerse suyo atento s. s. q. e. s. m.

Luis DE OTEYZA.

La Habana, 18 de abril de 1939.

M.E.C.D. 2016

VIBOREÑAS

EL FESTIVAL DE LAS FLORES

Adelantan con mucho éxito los preparativos del grandioso Festival de las Flores, que el próximo día 6 de mayo celebrará el simpático Club de Ferreteros en sus magníficas posesiones de la barriada del Cerro.

Inusitada animación ha despertado esta nueva fiesta en aquella progresista sociedad, donde tan seguidamente se han venido repitiendo los mayores triunfos.

El Festival de las Flores estará rodeado de múltiples alicientes y atractivos, siendo el principal el baile que a los acordes de tres de nuestros más aplaudidos conjuntos musicales se desarrollará en los hermosos salones de aquella suntuosa residencia, con la orquesta típica de Neno González, en el floor de basket; con la orquesta Cosmopolita y en los bellos jardines con el septeto Lira Matancera.

El Ferretero lucirá esa noche un precioso adorno floral, combinado con infinidad de guirnaldas eléctricas que darán al Club un encantador aspecto, fantástico y maravilloso.

Los socios y sus familiares asistirán a esta fiesta con todos los derechos que les concede el Club, y los que no figuren como tales, podrán concurrir abonando el precio de un peso, según el acuerdo de la Junta Directiva, que preside el caballeroso amigo, señor José Fernando Feito Taladrid.

Tanto las entradas de los caballeros como las invitaciones para las damas pueden adquirirse en la secretaría del Club, de ocho a once, todas las noches.

UN GRAN DUELO.—Una baja sensible y dolorosa ha sido en la sociedad habanera el sentido fallecimiento de la respetable señora Isabel Hernández viuda de Párraga, la buena y bondadosa Isabelita, de tan noble corazón y puros sentimientos.

Su muerte, acaecida el sábado en la antigua y regia residencia de la Calzada de la Víbora, casi fué repentina, sorprendiendo a todos sus hijos y demás familiares y amigos, que la lloran sin consuelo, sumidos en el más hondo dolor.

Aquella gran casa de los Párraga desde los primeros momentos en que se conoció la triste noticia del fallecimiento de la pobre y queridísima Isabelita, se vió completamente invadida por los elementos más significados de nuestro mundo elegante, donde la señora viuda de Párraga era altamente considerada, gozando de generales afectos y simpatías.

No faltaron tampoco en tan desolados momentos los pobres e infelices desheredados de la suerte, para quienes tuvo siempre la desaparecida toda clase de atenciones, socorriéndolos en su desgracia.

Su entierro, verificado en la tarde del domingo, resultó grande y expresiva manifestación de duelo, habiendo asistido una nutrida y selecta concurrencia.

Infinidad de hermosas coronas y ofrendas florales quedaron depositadas sobre su tumba y numerosas misas se han ordenado en sufragio de su alma.

Reciban sus hijos, nuestros queridos amigos Enrique, Miguel Angel, Alfredo y José Antonio; sus hijas políticas, las señoras Celi Elcid, Sylvia Bachiller, Sara de Cárdenas y Margot Rodelgo y sus hermanos Sofía, Carmen, Andrea, Mercedes, Eduardo, Arturo y Ramiro Hernández Boffill, la expresión de nuestra más sentida condolencia.

Quiera Dios concederle a su alma, tan buena y tan pura, el eterno descanso.

DEL SORTEO DE CARIDAD.—Continúan los trabajos preparativos del gran sorteo de Caridad que celebrará el día 18 de mayo la Corporación Nacional de Asistencia Pública en beneficio de las muchas instituciones que se encuentran protegidas por la Corporación.

Las papeletas, al precio de dos pesos, cada día van siendo más solicitadas, y los premios que con ellas pueden obtenerse, como ya hemos dicho en anteriores crónicas, son dos magníficas residencias y un lujoso automóvil Lincoln.

El producto íntegro del Sorteo de Caridad que patrocina la señora Elisa Godínez, bella y gentil esposa del Coronel Fulgencio Batista, Jefe del Ejército Constitucional, se destinará al mejoramiento de los asilos, creches y hospitales de toda la Isla.

Su éxito ya está asegurado.

NOTAS BREVES.—El sábado, en la mayor intimidad, se llevó a efecto el bautizo de la encantadora hijita de los jóvenes y simpáticos esposos Carlos Gispert y Nené Santos, habiéndosele impuesto con las regeneradoras aguas los nombres de Elsa María.

Fueron sus padrinos, la bella y graciosa señorita Estela Carreño, y el doctor Enrique Gispert.

Felicidades!

Por el señor Clemens Chejnowski ha sido pedida en matrimonio la simpática señorita Lalina Fernández Grau, siendo formulada la petición por el novio, a los hermanos de su prometida, los jóvenes esposos José Izquierdo y Juana María Fernández.

La boda no se hará esperar.

Una monísima niña, nacida con toda felicidad, ha venido a aumentar las alegrías en el dichoso hogar de los jóvenes esposos Rafael Torres e Hilda Barrios y Guerra, que muy complacidos besan al primer fruto de su venturosa unión.

Igualmente los jóvenes esposos Alberto Rodríguez Mojardín e Hilda Mojardín, experimentan la dicha de ver realizado su más bello ideal, con el feliz advenimiento de una angelical y linda niña, en la que cifran todas sus esperanzas e ilusiones.

Reciban tan felices padres nuestra enhorabuena.

Un cordial y afectuoso saludo enviamos con estas líneas al querido amigo y compañero de la crónica social del periódico, «Información», el distinguido joven Eduardo Fontanills y Mazón, que nuevamente se encuentra entre nosotros, después de haber disfrutado corta y agradable temporada en el extranjero.

Eduardito, llamado familiarmente, regresó el domingo por la mañana en el vapor «Florida», y muy pronto se hará cargo otra vez de su muy leída sección.

La señora Josefina López de Lebredo, tan bien relacionada en la sociedad habanera, hace una invitación especial a todas las familias de nuestro gran mundo para que visiten la rica y extensa colección de modelos, que acaba de recibir directamente de París en su atelier de Obispo, 463, altos.

Se encuentra muy mejorado de la molesta dolencia que todavía lo obliga a permanecer recluído en la casa de salud del Centro Asturiano, el señor Jesús García García, padre amantísimo de la bella señorita Fifí García Cabezuelo, prometida de nuestro estimado amigo y compañero Enrique San Andrés.

EN EL MODERNO.—De éxito en éxito continúa el favorecido cine «Moderno» ofreciendo sus dos funciones diarias, presentándose hoy a la genial Shirley Temple en «Mi tío Samuel», y a William Powell y a Annabella en «La Baronesa y el Mayordomo».

Se verá el «Moderno» concurridísimo hoy, martes.

Orestes DEL CASTILLO

FUNERALES SOLEMNES POR EL SEÑOR NICANOR QUIROGA LOSADA

El próximo jueves, día 20, a las 8 de la mañana, se efectuarán solemnes funerales en la Iglesia de Monserrate, Galiano y Concordia, por el eterno descanso del señor Nicanor Quiroga, fallecido el 20 de Marzo de 1939.

Sus hermanos y demás familiares invitan a todas sus amistades para que concurran a este piadoso acto, por cuyo favor les quedarán agradecidos.

Habana, Abril 18, 1939.

DOS MENORES INTOXICADOS

Manuel Infante Pulido, de 2 años, vecino de Paseo 257, fué asistido en la Casa de Socorro del Vedado, por el Dr. Isidro Valdés, de graves síntomas de intoxicación que sufrió al ingerir en un descuido de su madre un poco de esencia de trementina, que ésta guardaba en un frasco.

—Adolfo Rodríguez Darriba, de año y medio, vecino de calle 17 número 783, fué asistido también en el Centro de Socorro del Vedado por el doctor Rodríguez Núñez, de graves síntomas de intoxicación que sufrió al tomar el contenido de una botella de gasolina, según manifestó su madre.

Ambos fueron remitidos al Hospital Infantil en grave estado.

El encaje suizo, vaporoso, elegante y, sobre todo, muy femenino, es una de las mayores sensaciones del verano. De estas primorosas telas bordadas ofrecemos una colección muy extensa.

ORGANDY RICHELIEU

En novísimos motivos de bordados y calados al "richelieu" $1.25

LINON, BATISTA Y NANSU

Todos con caprichosos trabajos bordados y calados, ofreciendo la sensación de "hechos a mano", a $1.40, $1.65, $1.85 y $2.50

ORGANDY IMPRIME

Una preciosa colección de organdy imprimé, en fondos pálidos, dando la sensación de preciosos encajes, a 0.59

NO DEJE DE VER NUESTRA GRAN VENTA DE CORTES DE VESTIDOS A PRECIOS POPULARES. HAY CORTES DE VESTIDO DESDE

88 centavos

la elegante de neptuno

NEPTUNO Y AGUILA

AVISO: Solicitamos agentes en el interior. Si dispone de 50 a 100 pesos, escríbanos pidiendo detalles.

HOSPITAL CALIXTO GARCIA

Director: Dr. Antonio Pulido Humaran. Cirujano de Guardia: Dr. Pedro Nobo Gelats. Médicos de Guardia: Dres. Domínguez Navarro y Fernández Alfaro.

INGRESOS: Leovigildo Aguiar, Antonio Pío, Adelina Llerena, Félix Zulueta, Mario L. Alfonso, Georgina Fumeiro, Diego Suárez, Rosa Mesa, Jorge Navarro, María Hernández, Marina Beltrán, Florencia Arango, Juan Palma, Pedro Boulit, Silvina González, Angela Lezcano, Ramiro de Castro, Manuel A. Soto, Teresa Pérez, Omar Imar, José Moreno, René Amador, Mariano Puig, José Mejías, Margarita Bachelé, Esther Hernández, Lilia Gutiérrez, Elda Risco, Alicia Pérez, Constantino Valdés, Tomasa Moya, Santos Iglesias, Esteban Reyes, Manuel López, Francisco Valdés, Edelmiro Alfonso, Toribio Sotolongo, Faustino Mederos, Benito Torres, Nelsa Martín, Felina Quintana, Dolores Martí, Francisco Montora, Julio Lago, Dolores Salgado, Allong, Andrés González, Juan Cárdenas, Manuel Lorenzo, Antonio Valdés, Dolores Marcos, Margarita Martínez.

Total: 52 ingresos.

ALTAS: Felipe Martínez, Ramona Díaz, Hipólito Mora, Francisco Silva, Brígida Sánchez, Tomás Rodríguez, Alberto Cepero, Carlos Pérez, Caridad Maritan, Francisco Mainoldi, Dionisio Lorenzo, Cecilio Hernández, Isidro Fajamola, Estela Labar, Agustina Rojas, Adolfo Gutiérrez, Miguel Morales, Pablo Pereira, Angel Moreno, Rigoberto Cánovas, María L. Broche, Oscar Cardoso, José Leal, Rosa Hernández, Elsa Mesa, Filiberto Pedroso, Onelio Perdomo, María T. Izquierdo, Pedro Reyes, Rosario Torres, Ofelia Suárez, Gloria Aragón, Ricardo Díaz, Alfredo Felipe.

Total: 34 altas.

OPERACIONES: Emilia Padilla, Tiroidectomía por adenoma del tiroides, doctor Costales Latatú. Manuela Fernández, Laparatomía ginecológica, doctor Costales Latatú. Serafín Prieto, Apendicectomía, doctor Nobo. Margarita Martínez, Apendicectomía, doctor Nobo. Santiago Rodríguez, Herniorrafia, doctor Levy. Antonio Martínez, Inversión vaginal, doctor Rodríguez Molina. Severo Guanche, Decapsulación renal, doctor Rodríguez Montoya. Alberto Grimiño, Circunscisión, doctor Dobal. Juana Alvarez, Laparatomía ginecológica, doctor Orta Menéndez. Mercedes Herrera, Apendicectomía, doctor Orta. Isidoro Alemán, Parasentesis, doctor Finlay. Cayetano Alvarez, Incisión y drenaje, doctor Levy. Celestino Lemus, Sutura de úlcera, doctor Huergo Pino. Matías Abaldo, Afrontamiento quirúrgico, doctor Tarafa. Josefina Morales, Curetaje óseo, doctor Tarafa. Sixto Martínez, Transfixión, doctor Martínez Páez. Rosa Rodríguez, Herniorrafia, doctor Madan. Luis Montiel, Herniorrafia, doctor Guerra.

Total: 18 operaciones.

Anestesistas: Dres. Rodríguez Gómez y Urrutia.

Radiografías, 39; fluoroscopías, 21.

Sala Bacallao

Operaciones practicadas ayer:

Yolanda Jardines, apendicectomía, doctor Ricardo Machín.

Albertina Lebrún, fibroma, doctor Ricardo Machín.

Muestras de modelos

Liquidamos una existencia de fajas que rematamos de una de las mejores casas de modas de la Habana.

Se liquida a mucho menos de la mitad de su precio.

Bazar Inglés

GALIANO Y SAN MIGUEL

DETENIDO POR AMENAZAS

Por el agente Ramón Gallardo, de la Policía Judicial, fué arrestado Silvio Agramonte, de 29 años, vecino de Oquendo 311, por encontrarse acusado por Herminia Galveston Modesta, vecina de Aguila 922 de amenazarla constantemente de muerte. Como no hizo efectiva la fianza señalada fué remitido al vivac a la disposición del juez correccional nocturno número uno.

DENUNCIA DE HURTO

Florentino Llano Hernández, de 42 años, vecino de Santa Marta 67 denunció en la Policía Judicial que personas desconocidas penetraron en su domicilio de donde le sustrajeron prendas y dinero por la suma de cincuenta pesos.

EL ALCOHOL DE LAS FAMILIAS
ALCO ELITE
PRODUCTO = ARECHABALA

NO PAGA EL TRABAJO

Isidro Poey Poey, contratista de obras en el Cementerio de Colón, vecino de Zaldo 19, denunció en la Policía Judicial que contrató con una señora nombrada Elena Alonso la construcción de un muro en una fosa de dicho cementerio, ajustando el trabajo en la suma de 13 pesos, el que después de realizado, dicha mujer se niega a pagarle el trabajo, por lo que se considera estafado.

VEJACION E INSULTOS

En la Policía Judicial denunció Angela Valera Echevarría, de 71 años, vecina de Luz número 109, que distintas personas vecinas de su propio domicilio constantemente la hace objeto de vejaciones, insultándola con las peores frases figurando entre las mismas una mestiza nombrada Elena y su amigo «Papujo», ignorando los motivos que tengan para ello.

El uso diario del delicioso Chicle P.K. aumentará inmensamente su placer de vivir. Ayuda la digestión, refresca la garganta y calma los nervios. Y mascar es el método prescrito por la Naturaleza para tener una dentadura sana, normal, fuerte. Médicos y dentistas lo recomiendan porque el Chicle Wrigley desaloja las pequeñas partículas de alimentos que quedan entre sus dientes después de comer, y esto ayuda a prevenir caries. El fragante sabor purifica el aliento y realza su atractivo personal. Dos inimitables sabores—P.K. (*menta*) y DULCE 16 (*fruta*). Millones de personas usan el Chicle Wrigley a diario. Es bueno para chicos y grandes. Los niños se lo arrebatan; para ellos, y para Ud. también, es un método fácil y grato de higiene dental. Compre hoy varios paquetes, y tenga algunos siempre a mano. ¡Y recuerde que a los niños se les hace siempre agua la boca!

CHICLE WRIGLEY P.K.

mínimo costo, pero de gran beneficio

PLAYA DE SANTA FE

Se alquila para la temporada de verano hermosa casa, frente al mar, con sala, hall, dos habitaciones, comedor, baño completo, un salón grande de 6 m. por 6 m. al fondo. Portal frente al mar, con zona de seguridad para el baño de mar. Servicios de criados independientes; además garage. Se alquila en $260.00 por toda la temporada. Informan: teléfonos FO-7518 y F-3720. También informan en la misma Playa, en «El Merendero».

CRONICA HABANERA

BODA DE RANGO

CECILIA PORTUONDO. — En la noche del domingo se celebró una gran boda en la Iglesia de San Juan de Letrán.

Allí, ante su altar mayor, cuajado de flores y refulgente de luces, unieron para siempre sus destinos con la bendición sacerdotal dos jóvenes para los que hay muchas simpatías en nuestra sociedad: la lindísima señorita Cecilia Portuondo y de Regil y el caballeroso joven Andrés Fernández Morell y Coca.

La novia, que ha brillado en los salones del gran mundo en rango de belleza, elegancia y distinción, es una de las hijas del conocido y prestigioso azucarero Aurelio Portuondo y de su distinguida esposa Josefa de Regil.

Cuanto al novio, hijo de un matrimonio tan estimado como el señor Antillo Fernández Morell y Serafina Coca, se ha destacado como atleta distinguido del Vedado Tennis Club donde es muy querido de todos.

La ceremonia, que fué presenciada por una brillantísima concurrencia, revistió todos los caracteres de un acontecimiento social.

Preciosa se veía la iglesia.

Desde el pórtico se advertía la belleza del adorno floral, pleno de detalles de buen gusto, fino, lindísimo.

Fué obra de la «Casa Trías» el famoso jardín del Vedado cuyo nombre viene a diario a la crónica con motivo de algún acontecimiento social.

El altar era un trono de flores de inmaculada blancura.

Dalias y gladiolos blancos así como cientos de aristocráticas callas se multiplican a los lados de la imagen sobre un fondo de palmas arecas, que ofrecían marco magnífico.

Desde el pie del altar hasta el pórtico extendíase la senda de los novios.

La trazaba la alfombra blanca de la «Casa Trías» entre dos preciosas fajas de musgo verde enmarcadas por dos canteros en los que florecían gran cantidad de dalias y gladiolos blancos, destacándose de trecho en trecho macizos de callas.

Estos canteros abrían a la entrada formando un ancho semicírculo, iniciándose con dos grandes grupos de callas.

Distribuídas por las arcadas, se veían grupos de palmas arecas que completaban al precioso adorno.

La concurrencia, que como decimos antes era numerosísima y selecta, tuvo las más cálidas frases para los floristas de Trías, por el éxito alcanzado.

Muy linda Cecilia con sus galas nupciales.

A su fina y exquisita belleza sentaba maravillosamente el traje que confeccionó la incomparable María Luisa Menocal, directora del Departamento de vestidos de Sánchez y Araoz.

Era el modelo «Romantisme» de Lanvin interpretado en «rosalbá», suave y delicado tejido, que envolvía exquisitamente la silueta tan gentil de la señorita Portuondo.

Una preciosa tiara, toda de azahares, sostenía el vaporoso velo de tul ilusión que caía hasta el suelo velándole el rostro.

El ramo que aprisionaba era de «easter lilies».

Y correspondía a uno de los más bellos modelos que acaba de lanzar la «Casa Trías» para las novias de la estación.

Durante la ceremonia dejó oír un selecto programa musical el magnífico Conjunto Clásico-Romántico, que dirige el profesor Toll y de Hoyos.

Fueron padrinos de la ceremonia la señora Serafina Coca de Fernández Morell padre del novio y el padre de la novia, señor Aurelio Portuondo.

En calidad de testigos firmaron por Cecilia, el Ingeniero José M. Cadenas, Rector de la Universidad de la Habana y los señores Manolo Gómez Waddington, José B. Rionda y Antonio Falcón.

Por el novio lo hicieron a su vez el doctor Alberto Inclán y los señores Enrique Saladrigas, Guillermo Kohly y Waldo de Salazar.

Numerosa la concurrencia.

Una página del gran mundo.

Encabezaremos el concurso de señoras, con la respetable dama María Gobed viuda de Fernández, abuela del novio; la madre de éste, la gentil señora Serafina Coca de Fernández Morell, y su hija Luisa, la bella señora de Armas.

La madre de la novia, Josefa de Regil de Portuondo, que vestía elegante traje imprimee y sus hijas Beatriz Portuondo de Vélez y Nena Larrieu de Portuondo, jóvenes y bellas las dos.

Esther Castillo de Zevallos, distinguida esposa del Ministro del Ecuador.

Enriqueta Waddington viuda de Gómez Mena, Mariana de la Torre viuda de Mendoza, Ninina Güell de Weber, Mercita Güell viuda de Diago, Cuca Blanco viuda de Laurrieta, Pilar Bolet viuda de Ponce de León, María Vergara de Rionda, Lily Morales de Coroalles, y Enriqueta Sánchez de Portuondo, distinguida dama de la sociedad santiaguera, tía de la novia, que vino especialmente para la ceremonia.

Guillermina García Montes, la bella señora de Gómez Waddington, con elegante toilette.

Alicia Nadal de Menocal.

Lala Falla de Gutiérrez.

Emilia Aguilera de Johnson.

María Antonia Batista de Fernández Morrell, Teté Ramos Izquierdo de Alzugaray, Luisa Angulo de Delgado, María Elena Martínez, Pedro de Garmendía, Manana Aguilera de Freyre, Carmelina Guzmán de Alfonso, Josefina Cadenas viuda de Giménez, Margot del Monte de Cruz y Cucuca Llansó de Carreño, Isolina Rodríguez de Falcón.

Marietta Galindo de Crusellas.

María Alzugaray de Fariñas, Josefina Aguirre de Díaz Albertini, Nancy Boulosa de Fonts, María Mendoza de del Valle y Carmen Giménez de Cadenas, elegante esposa del Rector de la Universidad.

Nena Alzugaray de Llansó.

Sofía Arenal de Cárdenas.

María Julia Arenal de Goirigolzarri, Justina Monteagudo de Portal, Loló Solís viuda de Steinhart, Elena Diago de Arellano, María Teresa Falla de Batista.

Cusa Macías de Cortina.

Bellísima.

María Isabel Salcedo de Ribas, Margot Espinosa de Toñarely, Graciella Cancio de Cabrera, Fina Diago de Cano, Nena Valle de Palicio.

Un grupo distinguido que formaban Conchita de Cárdenas de Weber, Mariita Barrueco de Martínez Pedro, Evelyn Salazar de Mendoza, Mercedes Hidalgo Gato de Lara, Millie Mendoza de Ferrer, María Antonia Freyre de Castro, María Isabel Márquez de Loret de Mola y Tita Lage de Vizoso.

Fefita de Sola de Agüero, muy bonita, con un modelo de Schiaparelli en imprimee azul y fushia interpretado por Brígida del Salón de Alta Costura de «Fin de Siglo».

Por último un grupo de señoras jóvenes y bellas, Lilliam Gómez Mena de Fanjul, Enriquetica Gómez Waddington de Salazar, María Luisa Bilbao de Montoto, Sara Giménez de Conill, Charito Ortiz de Olazábal, Matty Verdeja de Alexander y Rosilda Verdeja de Guerra.

Entre las señoritas, primeramente, la lindísima Graciella Portuondo, hermana de la novia.

Fina Fernández Morell, encantadora hermana del novio.

Cusa Carrillo, Mariana de Armas, María Luisa Mendoza, María Rionda, Chela Miranda, Ofelia Weber, Isabel Padró, Gladys Hernández.

Teresita Rionda.

Toky Montero.

Fifí Antuña, Isolina Falcón, Elena Walford, Elena Alfonso, María Mayorga, Maricusa y Margarita Castro, Bebé Larrieu, María Teresa Gómez Waddington, Nenita y Angelina Ariosa, Carmelina Villaverde, Serafina Sorzano.

Anita, Mercedes y Cristina del Valle, muy lindas las tres.

Eugenio de Regil, Virginia Palicio, Cuca y Alicia Valiente, Margarita Rayneri y Josefina Giménez.

Hortensia Díaz Albertini.

Irene Pagliery, Gloria Garmendia y Josefina Piedra, bellas y encantadoras las tres.

Alicia Arellano, Ruth Alonso, Fefita y Finita Cano, Gloria Rasco, Gloria Carrillo, Peggy Smith, Mignon Olmo, Peggy Coroalles, Manón Toñadely, Virginia Galán, Carlota Toñareyy.

Adolfina y Cristina Gelats.

Gloria y Carmelie Ribas, Margaret Stewart, Peggy Freyre, Elena Montero.

María Luisa Menocal, muy bella.

Sylvia de los Reyes.

Emma Montejo, Mercy Castro Montejo, María Carlota Alzugaray, Elsa Krieghoff, y Luisa Fernández Morell, tía del novio.

VISITAS DE PESAME.—Gloria Montalvo, la señora de García Ordoñez, que tan atribulada se halla en estos momentos con la desaparición de su amantísima madre, nos encarga hacer saber a sus amistades que recibirá visitas de pésame de miércoles a sábado, en su residencia de la calle 15 en el Vedado.

La semana próxima, lunes, martes y miércoles, recibirá visitas de pésame en su casa del Vedado la señora Sofía Barreras de Montalvo y con ella su señora madre, Andrea Hernández de Barreras, quienes lloran la muerte de las señoras Eloísa Saladrigas viuda de Montalvo e Isabel Hernández viuda de Párraga.

Con motivo de la desaparición tan sentida de la señora Isabel Hernández viuda de Párraga, los esposos Miguel Angel Párraga y Sylvia Bachiller recibirán visitas de pésame desde el jueves de cuatro de la tarde en adelante, en su residencia del Reparto Miramar.

DEL ASILO Y CRECHE DEL VEDADO.—La Junta Directiva del Asilo y Creche del Vedado nos ruega poner en conocimiento de los socios que el jueves próximo, se celebrará la Junta General Extraordinaria para la que ya se ha citado por correo en primera y segunda convocatorias con el fin de elegir la nueva Directiva.

A todos los socios se suplica la más puntual asistencia.

(Continúa en la página SIETE)

Adorne su residencia de verano con decorados alegres y apropiados a la Estación!

Adquiera en nuestro tercer piso materiales frescos para cortinas y visillos. Tenemos a su disposición un amplio surtido de Mallas, Marquisettes y otros tejidos, que darán a su hogar de verano una apariencia elegantísima, sin atenuar la circulación del aire y la frescura que son tan necesarias. Estos ejemplos permiten formar una idea de lo módicos y razonables que son también allí los precios.

MARQUISETTE estampado, en fondo crema con preciosos y nuevos dibujos. Treinta y seis pulgadas de ancho. La vara — 15c

MALLA blanca, con obra formando cenefas. Patrones de suma elegancia y muy nuevos. Ciento cuarenta centímetros de ancho. La vara — 40c

MALLA en tonos blanco y crema, con finos diseños en obra menuda y grande, propia para stores. Ciento sesenta centímetros de ancho. La vara, desde — 65c

MALLA crema, con lindas obras en el centro y lucidas cenefas de color en los extremos. Cuarenta pulgadas de ancho. La vara — 50c

MALLAS hechas a mano, en diversos anchos y calidades. Gran diversidad de patrones y dibujos, en dos tonos de crema. La vara, desde — 55c

Visite nuestra Sección de Tapicería, en el último piso, y examine toda la colección de materiales para decorado que allí ofrecemos a precios muy módicos.

fin de Siglo

san rafael y águila, tlfnos: m-5991-92-93

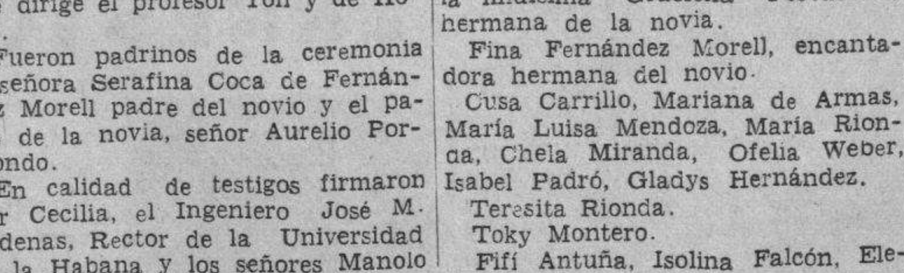

Relojes JUVENIA, Movimiento Ancora, 15 Rubíes, Caja de Acero Inoxidable $15.00

Joyería "LE TRIANON"

SALVADOR FONDON Y CIA., LTD. — GALIANO, 405.

CLINICA DE OJOS
DR. ENRIQUE CUELLAR DEL RIO
DIRECTOR OCULISTA
Consultas: 9 a. m. a 7 p. m. — REINA, No. 358. — Teléfono M-7766

M.E.C.D. 2016

CARTEL DEL DIA

POR LOS TEATROS

LA COMEDIA: A-6737. A las 5: Siete Mujeres. A las 9 y 15: El monje Blanco. Trasmite la CMCF y COCH.

POR LOS CINES

FAUSTO: M-7800. A todas horas: Los novios y revista.
ENCANTO: M-6055. A todas horas: El Zar Loco y cartón.
NACIONAL: A-6700. Sólo de 2 a 7 p. m.: La Casa del Maltes y La Ruta Sin Fin.
ALKAZAR: A-6869. A todas horas: La Hora Radiante y Vacaciones de Amor.
CAMPOAMOR: A-7054. A todas horas: Los Soldados Mandan y Fiel a uno Solo.
AUDITORIUM: F-4455. El Gran Vals y Horizontes de Gloria.
TRIANON: F-2403. Tom Swayer Detective y El Cabaret de las Estrellas.
PAYRET: A-7157. México Lindo y cartón.
RIVIERA: F-2040. El Zar Loco y Date preso, Bulldog Drumond.
RADIO-CINE: M-1407. Me Hicieron Criminal y Satanás Sobre Ruedas.
NEPTUNO: M-1515. Suspiros de España y La Hermana San Sulpicio.
FAVORITO: Belascoaín y Peñalver. Pronto, inauguración.
FLORENCIA: U-3533. Uña y Carne y Con los Brazos Abiertos.
OLIMPIC: F-3711. Tamara y El Hijo de Frankenstein.
INFANTA: U-3700. Camaradas del Mar y Sangre de Juventud.
MANZANARES: U-3354. Secretos de un Don Juan y Tenía que ser Tuya.
ROXY: FO-3255. Perjura y Aguila o Sol.
RIVOLI: FO-2682. Sangre de Cosaco y Si yo fuera Rey.
REINA: M-2272. En manos de una Mujer y La Tormenta.
RIALTO: M-1831. Sublime Obsesión y Asalto Aéreo.
LARA: M-2421. Vidas Rotas y El Predilecto.
PRADO: M-2822. Sin novedad en el Frente y Tuyo es mi Querer.
VERDUN: A-9206. Alas en la Noche y La noche Aquella.
COLONIAL: A-7879. El Irresistible y Cuando el diablo Asoma.
ACTUALIDADES: M-5575. Maniquí y Los hombres no Lloran.
CERVANTES: M-6494. Tres Mujeres y Pasión Salvaje.
MAJESTIC: M-4477. Las legiones de Arizona, El campeón de la Justicia y episodio.
LIRA: M-4474. Argel y La Escuela del Crimen.
BELASCOAIN: U-5200. La Tormenta y Cien hombres y una Muchacha.
CUATRO CAMINOS: M-3676. Prisión sin rejas y El último de los Mohicanos.
INGLATERRA: M-5527. Suez y El Valle Secreto.
GRIS: F-4292. El drama de Shanghai y El sheik y la Doncella.
VIVES: F-3128. Patrulla Submarina y La Falsa Josette.
MODERNO: X-1305. Mi tío Samuel y La baronesa y el Mayordomo.
SANTOS SUAREZ: I-4600. La sonata de Kreutzer y El jorobado o Enriquè de Lagardère.
CUBA: M-9796. Cuando manda el Corazón y Alarma en el Mediterráneo.
SALON ROJO: M-4794. Víctimas de la Mariguana y El judío Errante
WILSON: U-5863. Triunfa el Amor y El hermano del Diablo.
TOSCA: I-3099. Horizontes de Gloria y Bajo el cielo del Oeste.
BELGICA: A-9128. Ramuncho y Cantar es Vivir.
VIOLETA: M-3238. A la orilla de un Palmar y Víctimas de la Mariguana.
MENDOZA: I-7285. La batalla silenciosa y Cielo Prohibido.

ESCENARIO y PANTALLA

ENCANTO: «EL ZAR LOCO»

La figura de Pablo I de Rusia, sus delirios de paranoico, su tiranía feroz y su trágica muerte son motivos de mucho rendimiento dramático. Hace algunos años el cine nos dió una versión de los últimos días de aquel zar a un tiempo débil y cruel, sensual y místico. Fué en una época poco afortunada: cuando el tránsito del cine silente al cine parlante. La película, hecha en Hollywood, se titulaba «El Patriota». El protagonista era Emil Jannings. El segundo papel, el del Conde de Pahlen, lo hacía Lewis Stone. El «film» no era todavía hablado. Comenzaban entonces los ensayos del «vitáphone». Aparecían grabados los sonidos y los gritos postreros del zar asesinado. Todavía conservamos el recuerdo auditivo de la voz de Jannings clamando por Pahlen momentos antes de consumarse el atentado. Era una buena película aquélla, si la memoria no nos engaña. Una película de tonos sombríos, cruzada de presagios y truculencias, saturada de la sevicia morbosa del protagonista. Sin embargo su condición ambigua —ni silente ni hablada— y la rapidez con que los «talkies» invadieron en seguida el mercado, hizo que el público la olvidase fácilmente.

La producción francesa estrenada ayer en el «Encanto» se titula también originariamente «El Patriota». El nombre español de «El zar loco» responde, pues, a razones comerciales. Pablo I no era propiamente un loco. Educado despóticamente por Catalina II, nacido y criado en una atmósfera de intriga, de crueldad y de crimen, con toda su ambición de Romanoff legítimo reprimida hasta los 42 años, es decir, hasta la muerte de su madre, Pablo Petrovich contrajo en su niñez la psicosis que degeneró más tarde en paranoica y que se le manifestaba por «tics», monomanías, miedos, cambios bruscos de carácter y raptos de cólera y sevicia de los que hacía víctimas hasta a las más altas figuras de su corte. Sólo un hombre, el Conde de Pahlen, solía librarse de la ira del emperador. Pedro Luis Pahlen, oriundo de una vieja familia livonesa, era el consejero influyente, el hombre de confianza, el gran amigo de Pablo, quien, para premiar su fidelidad y tenerlo más cerca, lo nombró gobernador de San Petersburgo. En vano los que intrigaban junto al trono para que el zar adoptase a su sobrino Eugenio de Wurttenburg, con perjuicio de los intereses dinásticos del zarevitch, trataron de demostrar al soberano que Pahlen conspiraba contra él. Pablo tuvo fe en su consejero hasta la hora misma de su muerte. La misma noche del 23 de marzo de 1801, escogida por los conjurados para dar muerte al zar, éste, avisado de lo que se tramaba, admitió la posibilidad de que se atentase contra él, pero no quiso creer que fuese Pahlen el jefe de la conspiración y cuando, sobrecogido de temores, presintiendo su trágico fin, decidió abandonar su habitación del palacio Michailow para ir en busca de auxilio, su primer movimiento de defensa fué demandar a voz en cuello el favor de Pahlen, el hombre a quien indefectiblemente consultaba las más graves cuestiones de gobierno y cuyas indicaciones casi siempre acataba. Esta fué la gran tragedia de Pablo I: ser víctima de una conspiración tramada por el único amigo de quien nunca había dudado.

En cuanto a Pahlen la Historia no lo juzga como un traidor, sino como un patriota. En realidad al Conde le repugnaba la conducta privada y pública del soberano y constantemente trataba de evitar las funestas consecuencias que de ella se derivaban para el país. Por su ascendencia con el zar pudo impedir más de un atropello y hasta conjurar difíciles situaciones internacionales. Pero harto ya de enmendar entuertos y advirtiendo que en el mismo ejército había un gran malestar, susceptible de traducirse en una sublevación de incalculables consecuencias, optó por la fórmula del regicidio para evitar un mal mayor. Y en la organización, dirección y consumación del atentado dió pruebas de una habilidad, una energía y un sentido táctico nada comunes.

Para subrayar aún más la condición de patriota de Pahlen y alejar de su conducta la más leve sospecha de ambición o simple infidencia, la película incurre en una falta grave contra la verdad histórica. Después que Muraview da muerte al zar, Pahlen aparece contemplando con pena el cadáver y, después de exclamar «no había otro remedio» se da un pistoletazo. No es cierto que el Conde se suicidase. Ni siquiera estuvo preso por el atentado. Lo más que hizo el hijo de Pablo al ser exaltado al trono con el nombre de Alejandro I fué destituirlo de todos sus cargos y quitarle todos los honores. Pahlen se retiró entonces a sus posesiones de Mitau y allí murió en 1826.

En cuanto a la muerte de Pablo, la versión histórica es que fué estrangulado. En el «film» el zar hace resistencia a los conspiradores (detalle que es histórico) y entonces Muraview, que tenía todavía en el rostro la cicatriz de un latigazo del emperador, dispara contra él su pistola. Pero esta es una cuestión adjetiva, que no afecta a lo esencial de la historia.

Como pieza dramática «El zar loco» es una producción sumamente eficaz. El plan es admirable, la hábil graduación de las escenas mantiene «in crescendo» la atención del público, están muy bien manejados los contrastes y el diálogo es ingenioso y de buena calidad literaria.

Dos grandes histriones franceses hacen los papeles principales: Harry Bauer y Pierre Renoir.

Bauer realiza una labor de verdadero virtuosismo. Los rasgos paranoicos del zar los compone magistralmente. Matiza el papel con detalles de una elocuencia decisiva.

Pierre Renoir es el comediante sutil, que logra con gestos y actitudes llenas de sobriedad, expresar las más fuertes e íntimas emociones.

La sola actuación de estos dos artistas, bien secundada por la de Suzy Prim y otras figuras destacadas del teatro y el cine galos, basta para avalorar esta película, basada en una novela de Alfredo Neuman y dirigida por Mauricio Tourneur.

FRANCISCO ICHASO

NOTAS

JEANETTE MAC DONALD Y NELSON EDDY HOY EN EL FAUSTO

Una nueva producción supermusical de Jeannette Mac Donald y Nelson Eddy, ofreciéndonos a los dos mejores cantantes de la pantalla, por primera vez vestidos a lo moderno.. en tecnicolor...! Un derroche de melodías en un arco iris de mágicos colores...! Una producción realizada por el productor Hunt Stromberg, y el director W. S. Van Dyke II. La misma combinación que ya nos ofreció «Oh, Marietta» y «Rose Marie». Dos de los éxitos más clamorosos de la historia del cine. Hoy, complaciendo miles de peticiones, hasta el jueves inclusive, presenta la Empresa de este majestuoso coliseo, la espectacular y maravillosa superjoya musical en tecnicolor, «Los novios», acompañada del Noticiario. Los precios: 50 cts. de 3:30 a 4, 60 cts. de 4 a 8, y 80 cts. después. Niños a todas horas 30 cts. y tertulia familiar 20 cts.

El viernes: en día de gran gala y esplendor, Internacional Film presenta con orgullo a la estrella más linda de la pantalla, Danielle Darrieux, con la distinguida colaboración del apuesto actor John Loder, en la incomparable joya de joyas: «Katia». Una historia de amor presentada en un ambiente de sugestiva belleza e inusitado esplendor...! Drama de una época romántica plena de fascinante belleza...! De los tiempos cuando el vals era un baile que escandalizaba por su descoco a las recatadas damas de la nobleza...! Cuando la primera exposición universal celebrada en París, en los días de Napoleón III...! De cuando el zar Alejandro II de Rusia, disfrazado de modesto cosaco de su escolta, paseaba de incógnito por las calles de la capital gala, en compañía de la única mujer que amó en su vida...! Una crónica de sucesos mundiales del pasado, saturada del perfume de un romance que jamás desaparecerá de la memoria de los hombres... por lo que tuvo de sinceridad, belleza y fascinación...!

Zoraida Beato, bellísima soprano que hará su debut en la Habana, en el género teatral, en la Compañía de Operetas de Lydia de Rivera que reaparecerá en el Nacional el viernes 21 a las 9:30 p. m.

HOY: «EL ZAR LOCO» EN EL RIVIERA

Nuevamente presenta hoy la empresa de este elegante teatro, la gigantesca superproducción, orgullo de la cinematografía francesa, «El zar loco», genialmente protagonizada por el príncipe de los trágicos, Harry Bauer, con la distinguida colaboración de Pierre Renoir, Josette Day, Suzy Prim y el nuevo galán Gerard Landry. Un drama fuerte, enérgico, intensamente humano, extraordinariamente emocionante, desarrollado en un ambiente del más refinado gusto. Completa el programa el interesantísimo drama policíaco «Date preso Bulldog Drummond», con John Howard, Heater Angel y Reginald Denny. Además el Noticiario. Los precios: 50 cts. por la tarde y 40 por la noche. Niños tarde y noche 20 cts. y tertulia 15 cts.

Mañana: complaciendo miles de peticiones, el más glorioso triunfo musical de la historia del cine, «El gran vals», con Luise Rainer, Fernand Gravet y la mejor soprano del mundo, Miliza Korjus. Conjuntamente, la divertidísima comedia «Don amor y don dinero» con Robert Young y Lew Ayres. Jueves: Melvyn Douglas y Virginia Bruce en la alocada supercomedia «Ha vuelto aquella mujer», y a petición, la deliciosa superproducción «Vivir para gozar», con Katharine Hepburn y Cary Grant.

El viernes: la sensacional producción «Tom Sawyer detective», un film inspirado en una de las más leídas novelas del inmortal autor Mark Twain.

El domingo: la estrella más linda de la pantalla, Danielle Darrieux en «Katia», con la distinguida colaboración de John Loder. Una historia de amor presentada en un ambiente de sugestiva belleza e inusitado esplendor.

GRAN EXITO DE «EL ZAR LOCO» EN EL ENCANTO

Un film monumental orgullo del cine francés...! «El zar loco», representa uno de los mayores éxitos de la temporada. Harry Bauer, mundialmente conocido por el Príncipe de los Trágicos, nos ofrece en «El zar loco» su más vigorosa creación. Colaboran con él Pierre Renoir, Josette Day, Suzy Prim y el nuevo galán Gerald Landry. «El zar loco» es la única película en cuya dirección han intervenido dos grandes directores, Nikolas Parkas, el realizador de «La Ciudadela del silencio» y «Puerto Arthur» y Maurice Tourneur entre cuyos grandes triunfos se encuentra «Katia». Un drama fuerte, enérgico, intensamente humano, extraordinariamente emocionante, desarrollado todo en un ambiente del más refinado lujo. «El zar loco» se presenta hoy en este aristocrático teatro y durante toda la semana, acompañado del hilarante cartón en colores de Walt Disney «Cazadores árticos», la graciosísima comedia «Amos de casa», y el Noticiario. Los precios: 30 cts. de 3:30 a 6:30 y 40 cts. después. Niños a todas horas 20 cts.

El lunes, en día de gran gala y esplendor, R.K.O. Radio tiene el honor de presentar por primera vez juntos a la encantadora Irene Dunne y al ídolo Charles Boyer, en la bellísima creación del arte cinematográfico «Dos corazones». Una patética historia de amor... Dos corazones que se amaban con frenesí... y un destino cruel se empeñó mantener alejados...! Ella sacrificándose secretamente por su felicidad... y él creyéndola infiel a su promesa...! Una trama exquisitamente saturada de amor y sentimentalismo...! El romance de una dama de Park Avenue con un apuesto y humilde pintor...! Una historia de amor desdichado que arranca al alma sus más hondas y tiernas emociones, encontrando en su dolor una fuente inagotable de exquisita hermosura y emotividad...! El estreno de «Dos corazones» marcará uno de los más sensacionales acontecimientos cinematográficos de 1939.

Pronto: otra senascional producción de la RKO Radio, «Esclavos blancos», con Anne Shirley. La trama de este film, es sin duda alguna, completamente nueva en la pantalla.

REX
CINEMA
M-2214

LA FUNCION EMPIEZA A LAS 11 DE LA MAÑANA
HOY
EL PRISIONERO DE LA MASCARA
Misterio histórico sobre el reinado de Luis XIV de Francia. Interesantísimo.
EN LAS SELVAS MALAYAS
Viaje a Singapore, la ciudad legendaria y exótica. En Technicolor, de la Warner.
Además: NOTICIARIOS FOX MOVIETONE y PARAMOUNT. LA PEQUEÑA DIPLOMATICA (comedia de la Warner). LA FOCA BOBA (cartón de la Universal).
Horas y precios de costumbre.

REX
EL PROGRAMA CONCIERTO EXTRAORDINARIO
PIANO — OPERA — BALLET
Paderewski, Grace Moore, Vera Zorina
Cinema MAÑANA, reprise a las 5 de la tarde y 10 de la noche

UN GRAN EXITO EN EL REX CINEMA

El programa concierto de selecciones de piano, ópera y ballet que dió el REX el domingo pasado, gustó enormemente al público habanero, que, una vez más ha dicho bien claro que quiere lo bueno y ama lo mejor.

La selección de los mejores números de cinco grandes películas (Sonata de Media Noche, La vuelta del ruiseñor, Quiéreme siempre, Una noche de amor y Goldwyn Follies) es una verdadera tentación para los amantes de la buena música, del bel canto y del ballet.

REX Cinema presentó estas selecciones, de manera impecable a pesar de las grandes dificultades técnicas que representa, y el público (el que pudo entrar) salió, más que satisfecho, entusiasmado.

Para las personas que no pudieron ver este programa extraordinario, y aun para las muchísimas que manifestaron su deseo de volverlo a ver, REX Cinema ha logrado contratar las cinco magníficas películas para las dos funciones de mañana miércoles a las 5 de la tarde y a las 10 de la noche. Esto nos ha dicho la Empresa del REX, y nosotros, decimos que volveremos, a las 5 si podemos entrar, si no, a las 10.

NACIONAL: «LA CASA DEL MALTES». DE 2 A 7 P. M.

Cedidas las horas de la noche para el Congreso Nacional Femenino, en el teatro del Centro Gallego sólo habrá función cinematográfica hasta las siete. Con las dos admirables producciones que se titulan «La casa del maltés» y «La ruta sin fin», interpretada la primera por Vivianne Romance, bella mujer y gran actriz, Jany Holt, ya una consagrada, Louis Jouvet y Dalio, y la otra por Víctor Francen, un actor del momento.

«La casa del maltés», que se exhibe a las 2:00 y 5:40, es una obra de gran fuerza dramática en que lo poético reclama sus fueros dentro de un ambiente de vigoroso realismo. Y «La ruta sin fin», que va a la pantalla a las 3:50, es un drama hondo, bien planteado y bien resuelto.

La entrada cuesta veinte centavos.

JOAN CRAWFORD Y MARGARET SULLUVAN EN EL ALKAZAR

«La hora radiante» como producto de los Studios de la Metro, tiene el sello de aristocracia que caracteriza a sus producciones en técnica y presentación. Joan Crawford en un role de bailarina que nos muestra la genialidad de sus pies que nos la trajo al cinema, y en una trama que capta por completo la atención del público por su intriga y realismo. Aparecen también en el reparto de esta joya de joyas: Margaret Sullavan, Melvyn Douglas y Robert Young. Un drama exuberante de belleza y de un interés fascinador. «La hora radiante», es una hermosísima superproducción de insospechados valores artísticos. Dirigida por Frank Borzage. La otra gran atracción del programa de hoy, es la superdivertidísima comedia «Vacaciones de amor», con Dennis O-Keefe, Florence Rice, June Knight y Reginal Owen. Además la variedad «El famoso diamante Yorke», el film documental en tecnicolor «El Parke Yellowstone» y al Noticiario. Los precios: 20 cts. de 1:30 a 6:30 y 30 cts. después. Niños a todas horas 15 cts. y tertulia familiar 10 cts.

El drama de la vida de Johann Strauss, cuyos valses arrullaron el corazón de la humanidad... El romance que le inspiró sus inmortales melodías...! Un drama de los días en que el Emperador Francisco José era joven y Viena era el paraíso encantado del amor; por sus mujeres y por su música...! Vea el lunes «El gran vals», una superjoya musical de la Metro Goldwyn Mayer, con Luise Rainer, la laureada estrella vienesa, Fernand Gravet el nuevo ídolo, y Miliza Korjus, la mejor soprano del mundo...! Conjuntamente se estrenará el intenso y emocionantísimo drama de la Columbia titulado «Espías», con Ralph Bellamy y Fay Wray.

ERNESTO LECUONA

Sólo falta que Lecuona señale la fecha—debe hacerlo cuanto antes —de éste que será el acontecimiento artístico y social del año.

El tiene la palabra.

La sociedad habanera y el pueblo sin matices, sin distingos, sin jerarquías, espera con ansiedad la fecha del concierto que el gran Ernesto Lecuona, el máximo de nuestros músicos, el hombre que le ha dado a Cuba timbres de gloria, fama inmarcesible en el extranjero, ha de ofrecer próximamente.

Más que los críticos, más que los virtuosos de la música y el canto, más que los fervorosos y apasionados curiosos de esa manifestación del alma nacional, es el pueblo de la Habana —que es en este caso el pueblo de Cuba— quien aguarda a Ernesto Lecuona no tanto para disfrutar de las incomparables bellezas de emoción de su música incomparable como para rendirle pleitesía, el fervoroso homenaje que él se merece como artista genial.

PEDRO VARGAS CANTARA EN LA TARDE DEL DOMINGO

El aplaudido tenor mexicano Pedro Vargas, como una deferencia especial hacia los niños habaneros, el domingo próximo a las diez de la mañana —en un programa patrocinado por Kresto— cantará lo mejor de su extenso repertorio.

Programa que trasmitirá la CMCF y COCH.

En la escena, además del magnífico cantante, una revista de revistas por la Compañía Infantil de Roberto Rodríguez.

Ha causado sensación la noticia de la presentación de Pedro Vargas el domingo por la mañana, en la tarde por la media, en la gran función infantil que organiza y dirige Roberto Rodríguez.

En la pantalla: comedias divertidísimas y graciosos cartones.

Regalos. Sorpresas. Mil y un atractivos. 20 cts. los niños y 30 los mayores.

HOY PAYRET
EL MAYOR EXITO del AÑO!
MEXICO LINDO
SUPER REVISTA con
RAMON PEREDA
ADRIANA LAMAR
Y ENORMES CONJUNTOS
Distribuida por Exclusivas BERNDES
20 y 30

PEDRO VARGAS
CANTARA PARA LOS NIÑOS
EL DOMINGO, A LAS 10 A. M., EN
LA COMEDIA
COMEDIAS, CARTONES, REGALOS
En la escena: COMPAÑIA INFANTIL de ROBERTO RODRIGUEZ
Programa patrocinado por
KRESTO
Niños, 20 centavos. Mayores, 30 centavos.
MUCHOS REGALOS PARA LOS NIÑOS.
EMPRESA TEATRAL "CMCF" y "COCH".

HOY LA COMEDIA HOY
COMPAÑIA DE DRAMAS Y COMEDIAS DE
PEPITA DIAZ Y MANOLO COLLADO
A LAS 5½, FUNCION DE MODA
SIETE MUJERES
Luneta, 80 centavos. Butaca, 60 y 40 centavos
A LAS 9 DE LA NOCHE, ABONO, TURNO PAR
El MONJE BLANCO
La máxima creación de Pepita Díaz
Luneta, $1.00. Butaca, 80 y 60 centavos
EMPRESA TEATRAL "CMCF" Y "COCH"
JUEVES PROXIMO:
- VIDAS CRUZADAS -

(Véase más ESCENARIO Y PANTALLA y las GACETILLAS en la página OCHO)

M.E.C.D. 2016

Viva más... y mejor

Actualmente nadie ignora que el lapso ordinario de vida ha sido prolongado, y que muchas enfermedades son ahora dominadas y vencidas con **más facilidad y más seguridad** que antes.

¿Alcanza ese progreso a las dolencias del

ESTOMAGO, afecciones concomitantes al **hígado y VESICULA,** **úlcera gástrica o duodenal, COLITIS - Intestinos?**

La respuesta es ¡¡¡ sí !!!, desde que surgió el **moderno patente**

BISMÁGEN

Existen **infinidad de evidencias** de que, en la generalidad de los casos, aún en los más tenaces, **bajo la acción del admirable Bismágen** la salud deviene preciosa realidad.

BISMÁGEN ES ÚNICO. NO ADMITA IMITACIONES . . . NI REGALADAS.

Dolor de Estómago, Digestiones lentas o dolorosas, Empacho gástrico, Acidez, Eructos agrios, Espasmos, Cólicos, Dolor de vientre y espalda, Ardentía, Vómitos de líquido o de sangre, Gases, Dilatación, Mala respiración, Mal aliento, Pesantez, Fermentaciones intestinales, Diarrea o estreñimiento, Inapetencia, Desnutrición; **¿padece usted enfermedad gastrointestinal manifestada en alguno de esos síntomas?.**

Afortunadamente, el camino a seguir para Sanar es ahora fácil, corto y seguro: ¡¡ Bismágen !!
Ensaye con un frasco del **maravilloso patente** Bismágen y

bendecirá la hora en que decidió tomarlo.

CRONICA HABANERA

DE AMOR

Beatriz Castellanos e Iglesia, bella y gentil señorita cubana que reside en México, acaba de formalizar su compromiso amoroso con el señor Edward R. Schuk, joven perteneciente a distinguida familia norteamericana, graduado de la Universidad de Princeton.

La señorita Castellanos pasó recientemente una temporada en nuestra capital en la residencia de la familia Castellanos.

Para el próximo Agosto se ha fijado la boda en México.

Felicidades.

LA JUNTA DE AYER.—En el gran salón de recepciones del DIARIO DE LA MARINA se celebró ayer tarde una importante junta.

Organizada fué por un grupo distinguido de damas de nuestra alta sociedad para dejar formado el Comité de Señoras que actuará en pro del Homenaje Nacional al doctor José I. Rivero, Director del DIARIO DE LA MARINA, al cumplir sus veinte años con el periodismo.

Dicho homenaje como es sabido, tendrá lugar el domingo treinta de abril en todos los patios y campos de sports del Colegio de Belén en Buena Vista y está señalado para las cuatro de la tarde.

En la junta de ayer, que presidieron dos damas de tan alta distinción como Nena Velasco de González Gordon, Presidenta del Comité y la Marquesa de Tiedra, Secretaria del mismo, se tomaron importantes acuerdos, que próximamente, daremos a conocer.

La Marquesa de Tiedra leyó un manifiesto dedicado a la mujer, el que se publica íntegro en la primera página de esta edición.

Las personas de esta sociedad que deseen asistir al homenaje podrán adquirir sus tickets de las siguientes damas.

Nena Velasco de González Gordon: Cárcel núm. 1; Marquesa de Tiedra, F esquina a 19, Vedado; Marquesa de Pinar del Río, B esquina a 19, Vedado; Condesa de Revilla de Camargo, 17 esquina a Baños, Vedado; Lolita Colmenares de Casteleiro, 15 y A., Vedado; Ofelia Cabrera de Repilado, 17 esquina a Paseo, Vedado; Amelia Hierro de González, Loma del Mazo, Víbora; Tomasita Chabau de Sosa, Avenida de los Presidentes y 13, Vedado; María Martín viuda de Dolz, Calzada entre A y Paseo; Vedado y María Teresa Escarrá de Casares, Prado No. 42, altos.

He aquí una relación de las damas que forman el Comité, todas las cuales asistieron a la junta de ayer que resultó brillantísima.

Citaremos con preferencia a la Presidenta de dicho Comité, señora Nena Velasco de González Gordon y a la secretaria, señora Marquesa de Tiedra.

La Marquesa de Pinar del Río.
La Marquesa de Valle Siciliana.
La Marquesa de Perijáa.
La Condesa de Revilla de Camargo.
La Condesa de Romero.
La Condesa del Castillo.
La Condesa de Jaruco.

Amelia Hierro de González, gentilísima esposa del Administrador del DIARIO DE LA MARINA.

Elizabeth Laurent viuda de Sánchez.

María Martín viuda de Dolz, Isolina Colmenares de Vizoso, Mercedes Marty viuda de Baguer, Blanca Hierro de Carreño, Lolita Colmenares de Casteleiro, Ofelia Mazorra viuda de García Tuñón, Josefina de Vega viuda de Posada, María Teresa Escarrá de Casares, Micaela Mendoza viuda de Carrillo.

Guillermina García Montes de Gómez Waddington.

María Romero de Vieites.

Tomasita Chabau de Sosa, Cheíta Aróstegui de Pedroso, Mercedes Crusellas de Santeiro, Rosita Cadaval de Rayneri, Rosa Perdomo de del Valle, Lily Goicoechea de la Cámara, Dulce María Blanco de Cárdenas, Anita Sánchez Agramonte viuda de Longa, María Dolz de Tolón.

Rosa Sardiña de Mazorra.
Paula Goicoechea de del Valle.
María Teresa Falla de Batista.

Ofelia Cabrera de Repilado, Luisa Angulo de Delgado, Conchita Bosque, Nena Pérez Piquero de Castañeda, Ofelia Brito de Menocal, María Sánchez de Lamar, Nena Tremols de Maciá, Elena Sánchez de Fernández.

Emilia Aguilera de Johnson.
Alicia Nadal de Menocal.

Justina Monteagudo de Portal, María Teresa Herrera de Fontanals, Leonor Martínez de Cervera, María C. de Oteyza, Nena Adriaensens de Juncadella, Sabina Echeguren de Pardías, Rosita Pelleyó de León, María Radelat de Pontanills, Paulina Arabí de Vega Pando, Cuca Pina de Novoa.

Esther Menéndez de Zayas.

Leonor Soliño de Aristigueta, Margarita Méndez de Marina, Valeria Marcos de Ascanio, Maruja Bascuas de Gasch, Mira Mosetti de Solís Mendieta, Lala Carreño de Sampedro.

Evelia de la Vega de Céspedes.
Tulita Bosque de Baguer.

Catalina Perelló de Montesino, Lola Pérez Capote viuda de Granel, Nivia Vázquez de Seijo, Nena Rivero de Angulo, Cucuca Llansó de Carreño, Amalia Mendizábal de Moreira, Matilde Carballo de Escudero, y Fabiola de Arriba de Botet.

Y Nena Fernández de Villares.

Señoritas: Luisa Carlota Párraga, María Teresa Castro, Nena Benítez y Paulina Adriaensens.

DEL YACHT CLUB.—El próximo jueves habrá almuerzo de señoras en el Habana Yatch Club, seguido de bridge.

Organiza este acto la gentil dama María de Alzugaray de Fariñas la cual viene recibiendo innumerables adhesiones.

Resultará lucidísimo.

TRASLADO.—El doctor José Lorenzo Pérez y su bondadosa esposa María López, han trasladado su residencia para la calle H núm. 211 entre 9 y 11 en el Vedado en unión de sus hijos, el joven Lorenzo Pérez y los simpáticos esposos Benigno Recarey y María Antonieta Pérez.

Felicidades.

DEL CASINO DE LA PLAYA.—Una noche magnífica tuvo el sábado el Casino de la Playa.

Nuestro siempre encantador centro de recreo, que es en la actualidad el punto de reunión de nuestras familias elegantes se vió colmado de parties selectos y animados.

En ellos tomaban asiento numerosas personalidades de la sociedad habanera así como del turismo que ese día nos visitó.

El show, gustó muchísimo.

En él ofrecieron números magníficos la pareja de bailes Modesca and Michael, el trío Aragón de bailes españoles y la pareja de rumba Pablito y Lilian.

Y el baile se prolongó hasta la madrugada a los acordes de la Orquesta Sevilla Biltmore y del Conjunto Rítmico Cubano.

A continuación ofrecemos algunos de los parties del sábado.

En término preferente una mesa donde se encontraban tres distinguidos matrimonios: Ignacio del Valle y Rosa Perdomo, Estanislao del Valle y Paula Goicoechea y Alvaro González Gordon y Nena Velasco y Cusa Carrillo y Javier del Valle.

En otra mesa estas conocidas parejitas: Cristina del Valle y Salvador Castañeda, Cuquín Arellano y Manolo Bustamante, Anita del Valle y Panchito Miranda, Mercedes del Valle y Enrique Carrillo, Irene Paglièry y Carlos Fernández, Margarita Carrillo y Vicente Díaz, Lourdes Grau y Enrique Arellano y Alicia Arellano y Pedro Morales.

La mesa del Director del Casino señor José Francisco Vázquez y señora Martha Mello y el señor Ignacio Coello y señora Aurora Vázquez.

El Coronel Luis A. Beltrán y su esposa Nena Nodarse con el señor Elías Pando y señora Monchi Mundet.

Los distinguidos esposos Félix Gronlier y Amelia de Céspedes con el doctor Pedro Lamothe y el señor Octavio de Céspedes.

En una mesita Gustavo Suárez y Mignonne Menéndez de Suárez.

En otro party se encontraban Juan Menéndez y Aurorina Menéndez de Menéndez, Francisco Menéndez y Josefina P. de Menéndez, Mr. John L. Fielding, Mrs. Josephine L. Fielding y la señorita Mary Prieto y el señor Francisco López.

El doctor Miguel Ledo y señora Beba Mier con la señorita Martha Mier y Mr. James Lee Cachrum Jr.

Las señoras de Sacerio y de Martínez con estas parejitas: Elena Arango y Mario Milián, Cuquita Martínez y Claudio Remírez, Elsie Saserio y Cheo Luzarraga, Yolanda Barandiarán y Monín Caballero, Hortensia Meneses y Pepe Barandiarán e Iraida Barandiarán y Enrique Bascuas.

El doctor Alberto Saumell Soto y señora Gladys López con la señora Evangelina Soto de Saumell.

Dos parejitas en otra mesa: Emma Arocha y Pepe Avilés y Olga Quilez y Jorge Estradé.

En otra mesita nuestro compañero Joaquín de Posada y Betty Paz de Posada con Alberto Valdés Fauli y Zoraida Díaz de Valdés Fauli.

Un party muy animado: Martha Alvarez y Rodolfo Fonetti, Lililan Alvarez y Orlando García Faes, Renée Elizondo y Eduardo Solar, Sylvia Caminero y Jesús Mier, Rosalía León y Elio Alvarez, Hortensia León y Alejandro González Brito y Elsa León y Armando González y la señora Carmela Pereyra de Caminero.

El señor Juan Joaquín Otero y Modesta de Armas de Otero, con Fernando López Ortiz y María Llovet de López Ortiz y Maruja Aguilar y Lalo López.

El doctor Blas Canavacciolo y Alicia Gómez de Canavacciolo con la señorita Cecilia Gómez Dumois y Raoúl Jiménez Alum.

Otra mesa de Jaime Alberu y Julia G. de Alberu, Moisés Almanza y Nena Pequeño de Almanza, Armando Iglesias y Moraima Bécquer de Iglesias, J. Berg y Hortensia G. de Berg e Ignacio Pellegrín e Isis de Pellegrín.

Un party de cuatro parejitas: Elia Lago y Alberto Suárez, Eva Selz y Roberto Finlay, Lila Fowler y Leonardo Cuevas y Edith Fowler y Juan A. Roca.

Los jóvenes esposos Alfredo Figueroa y Rita Pelleyá, con la señorita Alicia Martínez Fonts y el joven Rafael Carrerá Jr.

El señor Arturo del Barrio y Lydia M. de del Barrio y el doctor Pedro Pablo Rabell y Ofelia P. de Rabell.

En otra mesa: Conchita García y Antonio Posse, Mercedes Muñiz y José Soler, Esperanza Zayas y Rubén García y Anita Delmonte y Fernando Menocal.

Las señoras Aida Llado Portell y María Emilia H. de Pichardo chaperoneaban a Gabriela Pichardo y Ramón Peña, Fefita Menéndez y Jesús Peña, Marta Luque y Yoyo Medio, Aida Menéndez y Jesús López, Olga Serrate y Fernandito Scull, Herminia Font y Pepe de Freixas y Martha Pichardo y Raúl Díaz Valle.

El doctor Federico Rodríguez y señora Elsa Salón con Raquel Lenza y Raúl Barral y Juana Salón y Orlando Ramírez del Valle.

MANUAL DE LA COCINA MODERNA.—Circula ya entre nuestras familias la última edición del Manual de la Cocina Moderna de la señora Ernestina Varona de Mora.

Tratase de un libro muy útil para las amas de casa que contiene más de setecientas recetas escogidas y de facil confección, ciento veinte menús y tabla de vitaminas.

La señora de Mora, ha recopilado en esta segunda edición del Manual de la Cocina Moderna los platos más exquisitos, tanto de la cocina cubana como de las cocinas americanas, francesa, española etc.

Muchos éxitos le deseamos a la autora.

ENITA RAYNERI. — El domingo último, en un accidente recibió serias heridas en un brazo la bella y encantadora señorita Enita Rayneri y Cadaval, figurita de las más celebradas del gran mundo habanero.

Su estado es muy satisfactorio en estos momentos.

Lo que con gusto consignamos.

(Continúa en la página OCHO)

MUSICA Y MUSICOS

La fiesta de Martha Andrews

Una fiesta agradable por todos conceptos ha resultado la ofrecida por las alumnas de Martha Andrews la tarde del miércoles 12 en el Auditorium del Vedado.

El distinguido público allí reunido, tuvo alabanzas para cada una de las participantes, juzgándolas en el aspecto de alumnas, que ha sido en el que se han presentado. Martha Andrews ha sabido mantener el buen nombre ganado como intérprete del baile, primero el clásico y después el español y ahora como profesora de ambos, al que está dedicada por completo.

Su falta en esta fiesta, en el aspecto primero. ha sido en verdad, muy echada de menos, porque en Martha Andrews se aunaban un sentido perfecto del ritmo y una gracia natural verdadera.

Esta fiesta a que nos referimos constaba de dos partes. La primera se llenaba con danzas clásicas y características y la segunda con danzas españolas, en las que encontramos buenos aciertos.

Georgina del Valle abrió el programa con «The Music Box», obteniendo los primeros aplausos de la tarde; menudita y graciosa, supo salir airosa en su interpretación.

Siguiale en turno Flor Margarita Núñez en el popular «Jarabe Tapatío». Marta Andrews lo ha estilizado inteligentemente y Flor Margarita lo vistió con mucho gusto. María Luisa Blanco, en «The Water Nymph», fué muy celebrada. En «Danza de los Cosacos» se presentó Rosita Blanco, graciosa niña; después Miriam Alonso, muy aplaudida en «Gavotte»; Mariana Cadenas en la alegre «Danza Húngara número 5», de Brahms. que le valió celebraciones, y Dora Tarrau, en «Rondino», el mejor acierto de esta parte, tanto en el aspecto coreográfico como en el interpretativo.

Fuera de programa hubo dos números: Jota Aragonesa, a cargo de Teresita Tanda y Hortensia Pessino, siempre tan celebradas, y Rapsodia Valenciana, a cargo de Haydée Casado, que es, en el baile español, de las alumnas más aventajadas de Marta Andrews.

La segunda parte de esta fiesta amable, dedicada en su totalidad a la danza española, ha sido la más importante, por la experiencia de las alumnas presentadas.

Abrió el programa Isela María García, la gentil señorita, con una versión estimable de «Andalucía», de Lecuona. La señorita García comparte sus estudios de la danza española con los del ballet clásico, lo que le da una mayor fuerza en los movimientos y en la expresión. Dos números mexicanos fueron aplaudidísimos en esta parte: Chiapanecas, a cargo de Margot Zúñiga, y Sandunga Tehuana, a cargo de Monadita Berndes; ambas señoritas, bellas y gentiles, se ganaron cálidos y sinceros aplausos.

Haydée Casado volvió a triunfar en «Cádiz», de Albéniz; esta magnífica página musical encuentra en la señorita Casado momentos muy buenos y su acompañamiento con las castañuelas es preciso y musical.

Teresita Tanda, fina y menuda, nos gustó mucho en Bolero español (siglo XVIII). Teresita Tanda da también al baile español la experiencia que va adquiriendo con el ballet clásico, el que le es necesario, sobre todo para bailar su bolero. La «Lagarterana», uno de los más populares números del repertorio español, tuvo en Hortensia Pessino aciertos insospechados; número éste para el que se requiere una vis cómica a toda prueba. Hortensia Pessnio triunfó de verdad, viéndose obligada a ofrecer el bis.

Berta del Valle bailó con gracia y gallardía una alegre Jota Aragonesa, terminando la fiesta con un número de conjunto: España Cañí, en el que un grupo bellísimo, formado por Haydée Casado (como solista), Margot Zúñiga, Monadita Berndes, Teresita Tanda, Margarita Villanueva, Guillermina Evertz, Berta del Valle, Lily Lamuño e Isela María García, hicieron evoluciones plenas de gracia y de sabor español.

Un aparte para Fico Villalba, que ha aportado su talento en el diseño de los trajes; para María Luisa Maury, por sus acompañamientos al piano; para Delia de Karman, por la confección de los trajes, y uno, muy especial, para Marta Andrews, que con esta presentación de sus alumnas se anota otro éxito de los muchos que puede contar en su carrera artística.

L.

Margot de Blanck, mañana, en el Auditorium

Ya estamos en vísperas del gran acontecimiento musical. Margot de Blanck, nuestra gran pianista, se presentará ante el público de la Habana, después de una ausencia prolongada y lamentable, en la tarde de mañana, miércoles 19, en el Auditorium, en un recital que comenzará a las cinco y media de la tarde.

Vuelve otra vez, para regocijo de cuantas la admiran, a la escena de sus triunfos esta excelente artista cubana, que para su reaparición ha brindado gentilmente el producto de su recital a la benemérita Liga contra el Cáncer.

Las localidades disponibles estarán a la venta mañana, miércoles, en la taquilla del teatro. Hoy pueden aún solicitarse del Bureau Musical de la Habana por el F-3547.

n su programa tiene Margot composiciones de Bach, Chopin, Liszt, Hubert de Blanck, Scriabine, Debussy y Chasins.

Campaña Leonard 1939
El refrigerador más silencioso, bello y económico

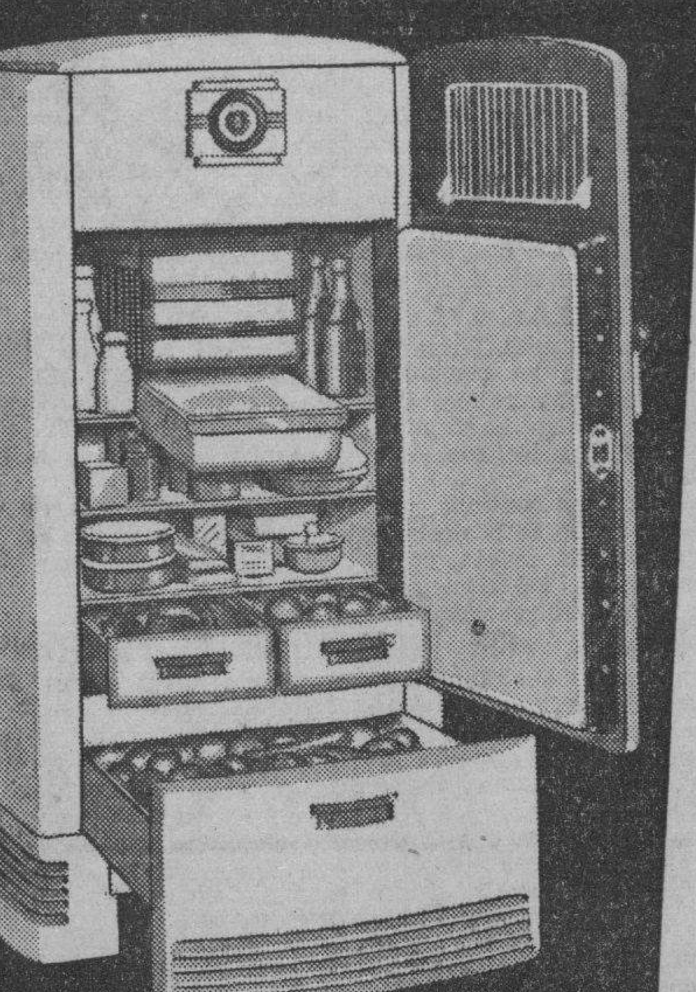

DEL 3 DE ABRIL AL 16 DE MAYO
GRATIS CON CADA REFRIGERADOR

1 Botella de vino tinto "MARQUES DE MULLER"
1 " " " blanco Sauternes "MARQUES DE MULLER"
1 " " " Moscatel Sitges "MARQUES DE MULLER"
(Vinos Españoles, garantía de absoluta pureza)
2 Litros de sidra "PRINCESA DE ASTURIAS"
1 Lata de ½ Lb. de mantequilla "NELA"
1 Cajita de quesitos crema "NELA"
3 Botellas de cerveza "POLAR"
3 " " "TRIMALTA", extracto triple de Malta
6 Latas del exquisito jugo de tomate marca "ANGULO"
1 Lata de melocotones "LIBBY'S"
1 " " cocktail de frutas "LIBBY'S"
1 " " de leche evaporada "ST. CHARLES"
1 Pomo de salsa mayonesa "HEINZ"
1 " " " de tomate Ketchup de "HEINZ"
1 Lata de 2 Lbs. de mermelada de guayaba "LA ESTRELLA"
2 Botellas de "CANADA DRY", el champaña de los ginger ales
2 " " "CLUB SODA", el agua de fama mundial
2 " " "CREAM SODA", el refresco de vainilla natural, puro y saludable
1 Botella de bombón crema "ALDABO"

32 Productos con cada Refrigerador "LEONARD" 1939

"LA EXPERIENCIA ES MADRE DE LA CIENCIA"
58 AÑOS NOS HAN ENSEÑADO A CONSTRUIR REFRIGERADORES PERFECTOS

HUMARA Y LASTRA, S. en C. MURALLA 405 407 M-1640, M-9093
CIA. CUBANA DE FONÓGRAFOS O'REILLY 523 TELÉFONO M-1208
UNIVERSAL MUSIC CO. SAN RAFAEL 104 TELÉFONO M-2937
LA CASA DE LA MUSICA BELASCOAÍN 242 TELÉFONO U-5458
CASA BARRIÉ O'REILLY 453 M-8598

LA MODA INDICA... con bastante imperativo
TELAS CALADAS Y BORDADAS
Le ofrecemos en estos artículos la mayor colección A LOS PRECIOS TAN BAJOS de
"LA OPERA"
GALIANO Y SAN MIGUEL (La Esquina del AHORRO)
VEA parte de lo que es nuestro surtido en una de las vidrieras.

PARA SU SALUD
Duerma bien entre Sábanas limpias confeccionadas con el inmejorable y popular warandol
"AZUCENA"
PARA SU PROTECCION
El genuino está estampado en la orilla, en cada yarda.
"AZUCENA". Marca Registrada.
Solicítelo por su nombre.
WARANDOL -AZUCENA-
Blanco y de Color

Usted es el que paga; exija, pues,
PYRAMID
PAÑUELOS

COMIENCE EL DIA BIEN
Libre de ira, mal humor, pesimismo.

Para asegurar una mañana alegre, decida la noche anterior limpiar bien el sistema de los venenos acumulados por el estreñimiento.

Hay varios medios de hacerlo. Uno de los más recomendables es el inventado por el Dr. Benjamín Brandreth, famoso médico inglés, y seguido por millones de personas en más de 70 países del mundo. El método del Dr. Brandreth consiste en restablecer fácil e inofensivamente las funciones normales de la Naturaleza.

Para ello, el famoso médico inglés concibió una fórmula, compuesta de seis valiosos ingredientes vegetales, combinados en unas píldoras de acción suave, eficaz e inofensiva. Las Píldoras de Brandreth no irritan, y como que obran solamente sobre el intestino grueso, pueden tomarse diariamente sin temor de afectar la digestión, de que envicien ni de que haya que aumentar constantemente la dosis.

Muchas personas las llaman "las Píldoras del bienestar" porque al eliminar los desperdicios fermentados de la digestión, aclaran el cutis, les dan una renovada brillantez a los ojos y producen esa sensación de bienestar que es la base de la verdadera alegría de la vida.

Compre una caja, observe su maravillosa acción una semana siquiera, y no volverá a tomar más nunca ningún otro laxante. Las venden todas las buenas boticas.

Resfriado del Nene

No le trastorne el estómago al nene con medicina interna. Frótele el cuello, pecho y espalda, a la hora de dormir, con este agradable ungüento. Por la mañana, casi siempre, lo peor del resfriado ha pasado.

VICK VAPORUB

SORPRENDENTE MAQUILLAJE PARA LOS OJOS!

Ojos blancos.. claros sin venas
Se pierde la belleza, no hay atracción... cuando los ojos tienen venas o se ven turbios. Use Vd. EYE-GENE antes de sus citas, siempre! Clarifica ojos inyectados en unos cuantos segundos. Pronto descanso para ojos cansados, irritados. Los hace brillantes, hermosos! No mancha y es absolutamente inofensivo.
EYE-GENE Un nuevo y seguro método de clarificar los ojos, calma toda irritación.
EYE-GENE

SUSCRIBASE Y ANUNCIESE EN EL «DIARIO DE LA MARINA»

JACKSONVILLE, FLORIDA
Por el Hermoso y Rápido Vapor
"NORTH STAR"
Que saldrá de la Habana el Miércoles, Abril 19, 1939

En Jacksonville tendrá usted a su alcance una importante Red de Ferrocarriles y Auto-Buses que lo conducirán directamente a cualquier ciudad del interior de los Estados Unidos.
Para más Informes diríjanse a
THE AMERICAN EXPRESS COMPANY INC.,
SAN JOSE No. 106.
Edif "Centro Gallego". Teléf. M-3789. Habana, Cuba.

IMPORTANTE AVISO
Llamamos la atención que el Miércoles, Abril 19, el Vapor "NORTH STAR" es el único que sale de la Habana para la Florida.

También podemos expedir órdenes de Pasajes para regreso a la Habana por la vía de Miami, Florida.

Costo del Pasaje: Cuartos Exteriores: **$25.00**

¿ADELGAZAR?...
Sencillísimo con MARMOLA

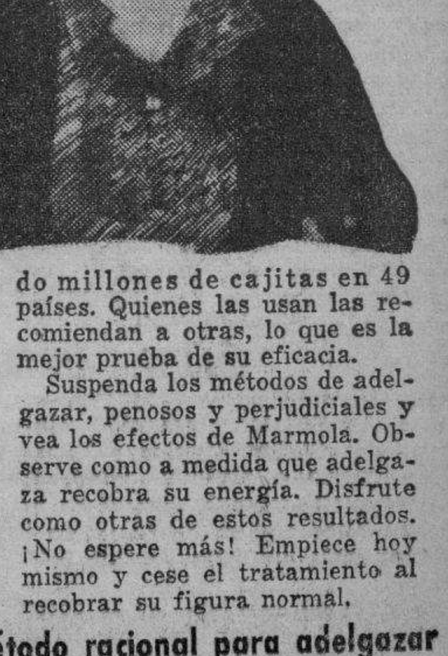

MILLONES de personas en los últimos años, han hallado que adelgazar es sumamente fácil. La ciencia moderna ha descubierto que una de las principales causas de obesidad es el debilitamiento de cierta glándula cuya secreción afecta en gran parte la nutrición. Esa deficiencia significa que muy pocos alimentos se convierten en energía. Por esto las personas obesas se vuelven perezosas; y todo ello es debido al debilitamiento de dicha glándula.

Desde ese descubrimiento muchos especialistas en todo el mundo administran ese factor glandular en casos de obesidad. Lo obtienen de una glándula animal.

Hoy, la obesidad tiende a desaparecer en todas partes. Las artistas y las damas elegantes hacen todo por evitar la obesidad.

En las tabletas Marmola encuentra usted el método racional para adelgazar. Son preparadas por un famoso laboratorio norteamericano. Desde hace 30 años se vienen usando. Se han vendido millones de cajitas en 49 países. Quienes las usan las recomiendan a otras, lo que es la mejor prueba de su eficacia.

Suspenda los métodos de adelgazar, penosos y perjudiciales y vea los efectos de Marmola. Observe como a medida que adelgaza recobra su energía. Disfrute como otras de estos resultados. ¡No espere más! Empiece hoy mismo y cese el tratamiento al recobrar su figura normal.

Tabletas MARMOLA... El método racional para adelgazar
Registrado en la Secretaría de Sanidad de Cuba bajo el No. 28788
Agentes exclusivos para Cuba: Adolfo Kates & Hijo, Justiz No. 1, Habana

Para hacer desaparecer las espinillas

Límpiese el cutis con Jabón Resinol. Aplique Ungüento Resinol a las espinillas, dejándolo el mayor tiempo posible antes de lavarse. Basta hacer esto una o dos veces diarias para que el cutis se torne más terso, despejado y suave en pocos días. *En las droguerías.*
Muestra gratis. Resinol, Dept. 56-Y, Balto., Md.
Resinol

Toda MUJER que usa el legítimo VAGINAX no admite otro lavado. VAGINAX nunca falla. Pida muestra a: Dr. Noble, 12 Nro. 463. Vedado.

M.E.C.D. 2016

G A C E T I L L A S

AUDITORIUM: «EL GRAN VALS»

La mayor atracción de la temporada cinematográica, «El Gran Vals» se exhibe hoy por última vez en este teatro, en sus turnos elegantes de 5:15 y 9:45. Nuestro distinguido público ya conoce lo que es «El Gran Vals» y por eso consideramos innecesario llamar su atención. Este grandioso éxito de la Metro, glorioso romance musical que interpretan Louise Rainer, Fernand Gravet y Miliza Korjus, es una de esas películas que jamás se olvidan y que deja en los cinefans, un exquisito sabor de deleite y bienestar.

Y el programa se completa presentando en los turnos de 4 y 8:30 a Mickey Rooney y Freddie Bartholomew en «Horizontes de Gloria».

Mañana: A las 9:45: Stan Laurel y Oliver Hardy en su gran triunfo para la Metro: «Pájaros Bobos»; a las 8:30: «La Ciudadela» de Robert Nonat y Rosalind Russell.

Por la tarde a las 5: Recital de piano por Margot de Blanck a beneficio de la Liga contra el Cáncer. Luneta un peso cincuenta centavos. Primer Balcony un peso y 80 centavos. Segundo Balcony sesenta centavos y 40 centavos. Informes al teléfono F-3547. Jueves: Harry Baur el soberbio actor nos regala otra de sus maravillosas interpretaciones, «El Zar Loco» formidable página en la Historia de la Rusia Imperial, lujosamente presentada y que constituye otro de los grandes triunfos del coloso Maurice Tourner. Harry Baur actúa con la brillante cooperación de Pierre Renoir, Suzy Prim y Josette Day.

TRIANON: «TOM SAWYER, DETECTIVE»

Un gran éxito se anotará este teatro, al presentar en sus turnos de 5:15 y 9:45 la versión cinematográfica «Tom Sawyer Detective», cuyo argumento está basado en la interesante novela del célebre escritor inglés Mark T. Twain, la que tiene por estrellas en sus dos personajes principales, Tom Sawyer y Huckleberry Finn, a los astros infantiles, Billy Cook y Donald O-Connor, además de Porter Hall, Philip Warren, Janet Waldo y Edward J. Pawley.

El humorismo y el sentimiento del gran escritor Mark Twain nos revela las excelentes cualidades que supo imprimir a su novela y estos se reflejan en la pantalla durante la serie de episodios que dan por resultado la vindicación de un inocente acusado de asesinato y el esclarecimiento de la tenebrosa trama urdida en contra suya.

Conjuntamente a las 4 y 8:30 la espectacular joya: «El Cabaret de las Estrellas», con el gran actor Fred Mc Murray.

Se completa el programa con Noticiero y cartón.

Mañana: «Fantasmas que se divierten», uno de los últimos triunfos del cinema con el más risible de los argumentos donde el «fantasma» que se materializaba para dar celos a una mujer: con su marido... y con el que pensaba casarse cuando se divorciara... en una trama repleta de humorismo.

PAYRET: «MEXICO LINDO» (EXITO)

Un éxito, ha sido la presentación ayer de la linda película mexicana, titulada: México Lindo», super-revista musical que interpreta Ramón Pereda con Adriana Lamar, y otros grandes actores, además todos los coros del teatro de Bellas Artes de México. 18 canciones, 18 éxitos musicales. Canciones de todas las repúblicas Sud Americanas. Chistes... Argumento... emoción. Una gran super revista musical. Dos horas de alegría dos horas de duración. Por este motivo esta película va sola con la variedad Warner en colores «Romance de Robert Brums» el cartón en colores titulado «Greta Green» y la revista de asuntos mundiales.

Los precios son: 20 centavos hasta las 6 y media y 30 centavos después. Niños 15 centavos. Tertulia 10 centavos.

Mañana: Este mismo programa. Para el lunes próximo se estrenará la linda película Argentina, titulada: «Cuatro Corazones».

NEPTUNO: «SUSPIROS DE ESPAÑA»

Hoy, se ofrece un interesante programa con Estrellita Castro, Miguel Ligero, Concha Catalá y Roberto Rey en «Suspiros de España», e Imperio Argentina, Miguel Ligero en «La Hermana San Sulpicio». Además el Noticiero. Los precios: 10 centavos de 2:30 a 6:30 y 15 centavos después. Niños a todas horas 10 centavos.

Mañana: «Suspiros de España» y «El Novio de Mamá» con Imperio Argentina.

El jueves: «Charlie Chan en Honolulu», interpretada por el nuevo detective chino Sidney Toler y el crispante drama La hora final».

PROXIMA INAUGURACION DE UN MODERNO TEATRO

Dentro de breves días contará la Habana, con un nuevo coliseo. Enclavado en Belascoaín y Peñalver, se alza airosamente un moderno edificio, construído con todos los detalles técnicos y ornamentales, dentro de la más severa sencillez y buen gusto, el modernísimo teatro «Favorito» controlado por el circuito teatral E. P. Smith.

Todos cuantos poquitos son necesarios para dotar a una sala de espectáculos, del confort, para el público más exigente, han sido llevados a la práctica sin reparar en gastos y desde ahora podemos garantizar que el teatro «Favorito» podrá competir y aun superar a los mejores teatros de la Habana.

Proyección, sonido, reventilación, pantalla super-clara de tamaño gigante, visual, todos estos detalles técnicos han sido cuidadosamente estudiados...

Absolutamente un teatro moderno. Esté al tanto de su apertura, será un verdadero acontecimiento.

FLORENCIA: «Uña y Carne» y «Con los Brazos Abiertos»

Un programa homenaje al campeón de taquilla, Mickey Rooney con dos de sus últimos resonantes triunfos, ofrece hoy este preferido teatro con «Uña y Carne» en la que colabora también el gran actor Wallace Beery y «Con los brazos abiertos» por Mickey Rooney y el laureado astro Spencer Tracy.

Además el Noticiario. Los precios: 20 centavos de 2:30 a 6:30 y 20 centavos después. Niños a todas horas 15 centavos y tertulia familiar 10 centavos.

Mañana: Norma Shearer y Tyrone Power en «María Antonieta» y «A mamá le gusta el Arte» con Guy Kibbee y Alice Brady.

El jueves: Joan Crawford, Margaret Sullavan, Melvyn Douglas y Robert Young en «La Hora Radiante» y Clark Gable, Myrna Loy y Spencer Tracy en «Piloto de Pruebas».

El viernes Popular: «Yo Acuso» con Víctor Francen y «Seducción».

OLIMPIC: «TAMARA» (PRE-ESTRENO)

«Olimpic», en Línea y B, en el Vedado, con el teléfono F-3711, ofrece hoy un monumental programa, en el que figuran dos estrenos:

En los turnos de 4 y 15 y 8:30 se exhibirá la sensacional, formidable producción: «El hijo de Frankenstein», creación de Boris Karloff, Bela Lugosi y Basil Rathbone.

En turnos preferentes de 5 y 30 y 9 y 45, revista y gran pre-estreno de la maravillosa super-joya francesa: «Tamara» (Solo para mayores) que es una creación de Vera Korene, Victor Francen y otras estrellas del cine francés.

Precios, que rigen hoy: luneta mayores 30 centavos y tertulia 15 centavos hasta las 6 y 30 y luneta 40 centavos y tertulia 20 centavos después.

Mañana: Este mismo programa. Ultimo día.

INFANTA: «CAMARADAS DEL MAR»

Hoy, vuelve a la pantalla del modernísimo y preferido teatro «Infanta», de la empresa Carrerá, la simpática película que tiene por título: «Los Camaradas del Mar», que interpretan Bobby Breen, Leo Carrillo, Henry Armetta y Lee Patrick; una comedia melodramática que gustará a todos por sus entretenido argumento y su bellísima música...

Le sigue en turno la cinta: «Sangre de Juventud» con Lucille Ball y James Allison.

Completando el programa revista y un cartón.

Mañana: Regio y monumental estreno de: «Vive como quieras» con James Stewart y Jean Arthur. El viernes: Grandioso estreno de «Hombres con Alas» con Ray Milland y Louise Campbell.

MANZANARES: «LOS SECRETOS DE UN DON JUAN»

Regio programa en tanda y noche en este cómodo cine de Carlos III e Infanta. Teléfono U3354. Cartones, comedias y la producción: «Tenía que ser tuya» por Henry Fonda y «Los secretos de un Don Juan» por Fredric March.

Precios bajos. Mañana, grandioso programa: «Bloqueo» por Henry Fonda y Madeleine Carroll y «Somos de Kronstadt», película rusa de gran argumento.

El jueves 20: «Sangre de Cosacos» El viernes 21: «Prisión sin Rejas». El sábado y domingo: «Mi Tía de América».

ROXY: «PERJURA»

Una espléndida película hablada en español, estrena hoy el Cine Roxy» de 14 y Primera en el Reparto Almendares, titulada: «Perjura». Un drama intenso de amor con escenas altamente emocionantes, con una interpretación magistral por parte de sus protagonistas, Jorge Negrete y Marina Tamayo, una verdadera joya del cine español.

Conjuntamente el último Noticiario y la chispeante película de los cómicos por excelencia, Cantinflas y Medel titulada: «Aguila o Sol».

Precios: 15 centavos luneta por la tarde y 20 por la noche. Niños y tertulia 10 centavos.

Mañana, nuevamente la grandiosa super-producción, «María Antonieta» la más bella historia de amor y dolor llevada al cine, la máxima interpretación de la mujer más linda de la pantalla: Norma Shearer.

RIVOLI: «SANGRE DE COSACO»

Akim Tamiroff, el gran actor ruso, da lo mejor de sí en «Sangre de Cosaco», una película de honda y viril emoción y de novedad extraordinaria, que hoy presenta como estreno el «Cine Rivoli», de 4ta. y 5ta. Reparto La Sierra.

Un drama que conmueve y que fascina, la historia de un hombre capaz de dominarlo todo...

Su voluntad indómita vió solo en cada obstáculo un incentivo para vencerlo; hasta que se halló cara a cara con su propio pasado...

Conjuntamente una de las producciones más grandes del cinema: «Si yo fuera Rey», por Ronald Colman, y el precioso cartón en colores, «Alto Ahí».

Precios: 15 centavos luneta por la tarde y 20 centavos por la noche. Niños 10 centavos.

Mañana, pre-estreno de la obra maestra del genial Director Frank Capra: «Vive como quieras», una novela pletórica de júbilo... romance... despreocupaciones y sentimentalismo!

RIALTO: «SUBLIME OBSESION»

Hoy nuevamente se exhibe la super-extraordinaria producción Universal de Robert Taylor e Irene Dunne titulada «Sublime Obsesión» la novela más notable escrita en los últimos años que se convierte en la película más inmensa de un decenio.

No deje de ver hoy en el teatro «Rialto» el estreno de una copia nueva de «Sublime obsesión» la película más admirada de todos los tiempos y la que consagró como estrella a Robert Taylor el ídolo indiscutible de las mujeres.

Se completa el programa con el estreno de la super-producción titulada «Salto aéreo» interpretado por Kent Taylor.

Los precios para la función de hoy que comienza desde las 2 y 30 de la tarde son: mayores 20 centavos hasta las 6 y 30, después 30 centavos, niños 15 centavos.

El jueves: «Estampas habaneras» con Blanquita Amaro.

REINA: «EN MANOS DE UNA MUJER»

Los tres hombres más valientes de la pantalla en una batalla indescriptible. Un gigantesco trasatlántico convertido en juguete de las olas y estrellado como un cascarón de nuez contra una montaña de hielo tal es el argumento tan emocionante que nos presenta «La Tormenta» protagonizada por Chas Bickford, Barton McLane y Preston Foster.

«En Manos de una Mujer» es una bellísima joya de la pantalla de insospechados valores artísticos; «En Manos de una Mujer» nos muestra a Constance Bennet haciendo un alarde de elegancia femenina para deleite de las damas: la secundan esta vez Vicente Price y Charlie Ruggles.

Un cartón y revista completa el programa.

Lo que más arriba se anuncia es lo que aparece señalado en las carteleras del popular super-cine «Reina» para exhibir en el día de hoy a los precios de 15 centavos la luneta hasta las 6 y media y 20 centavos después, la cómoda tertulia familiar con sus regias localidades 10 centavos.

LARA: «VIDAS ROTAS». 10 CTS.

Dos colosales películas forman el regio programa que ha combinado hoy la dinámica Empresa del «Lara», el favorito cine de las familias, sito en Prado y Virtudes, con el teléfono M-2421.

Hoy en la función continua, de 2 de la tarde a 11 y 30 de la noche se pasa por la pantalla revista, comedia, estreno de la soberbia, regia producción «Vidas rotas» con June Travis y estreno de la estupenda, dinámica producción «El Predilecto» con el popular actor James Cagney.

Precios: luneta 10 centavos a todas horas. Entre y salga cuando quiera.

Mañana: «Jóvenes de corazón» con Douglas Fairbanks Jr. y «El ángel de las tinieblas» con Merle Oberón.

El sábado: «Argel».

PRADO: «SIN NOVEDAD EN EL FRENTE»

Hoy tiene «Prado» el elegante teatro del Paseo de Martí, como siempre. Lo mejor en película por el más bajo precio de 10 centavos luneta o preferencia a todas horas. Comenzando la matinée a las 2 y las tandas a las 5 y 8 y 15, con la deliciosa y entretenida joya «Tuyo es mi querer» por Alice Faye, y el más formidable alegato de Eric María Remarque, que condena todas las guerras, «Sin novedad en el frente» la película que todos deben ver. Completando el programa una revista y un gracioso cartón. Mañana: «La aventura romántica» de Francois Villón «Si yo fuera Rey» por Ronald Colman.

VERDUN: MARTES POPULAR

Hoy como todos los martes, rigen precios populares en el elegante teatro «Verdún» de Consulado 214, teléfono A-9206 a base de 10 centavos luneta y 5 centavos tertulia a todas horas.

Complaciendo un gran número de peticiones se exhibirán hoy dos magníficas producciones: «Alas en la noche», por Cary Grant y Myrna Loy y «La noche aquella», con Jan Kiepura y Gladys Swarthout. Además Noticiario, un cartón y una variedad musical. La función como de costumbre es contínua y dará comienzo a las 2 de la tarde.

Mañana, estreno de la super-producción titulada «Prisión sin rejas», por Corine Luchaire y «Tenía que ser tuya», con Joan Bennet y Henry Fonda. El jueves: «El romance del palmar».

COLONIAL: «EL IRRESISTIBLE»

«Colonial», el moderno y elegante teatro Reina 309, con el teléfono A-7879, de la Empresa López Rouco, brinda hoy un precioso y soberbio programa.

En función continua, de 5 de la tarde a 11 y 30 de la noche se exhibirá revista, comedia, estreno de la preciosa producción «Cuando el diablo asoma» con Joan Crawford y estreno del grandioso film, donde hay amor, acción, drama. «El irresistible» una creación de Mirna Loy y Clark Gable.

Precios: luneta 10 centavos y tertulia damas y niños 5 centavos y caballeros 10 antes de las 6 y 30 de la tarde y mayores 15 centavos, niños 10 y tertulia 10 después.

Mañana: «Triunfa el amor» y «Avión a Marte».

ACTUALIDADES: «MANIQUI»

Un programa cinematográfico de primer orden nos promete para hoy este regio coliseo de Monserrate número 262 con el teléfono M-5575.

El programa a que nos referimos colmará de público tan popular coliseo, en el que rigen precios al alcance de todas las fortunas.

En la función continua que como siempre dará comienzo a las 2 de la tarde hasta las 11 y 30 de la noche, se exhibirán las super-producciones tituladas «Maniquí» por Joan Crawford y Spencer Tracy y «Los Hombres no lloran» por Mickey Rooney y Lewis Stone.

Mañana: «Rosalie» por Eleanor Powell y Nelson Eddy y «La Mujer del futuro» por la bellísima Myrna Loy y el apuesto Franchot Tone.

CERVANTES: «TRES MUJERES» Y «PASION SALVAJE»

Para hoy en el «Cervantes» el preferido cine de las familias que se encuentra situado en Lamparilla y Compostela, se ha confeccionado un grandioso programa para hoy en todas sus tandas, con cartones por Popeye, «Tres mujeres» película de gran argumento-producción rusa, y la producción en colores por la bella Dorothy Lamour titulada «Pasión salvaje». Los precios son populares. Mañana—en este cómodo cine de familias—se estrena «Si yo fuera Rey» por Ronald Colman—acompañada esta producción por «La Casa es Seria con Gardel e Imperio Argentina y «El día que me quieras por Gardel y Rosita Moreno. El día 20, «Un Millón de Testigos» por Jack Holt.

MAJESTIC: «LAS LEGIONES DE ARIZONA»

Un estupendo programa doble, repleto de acción, y emociones, presenta para hoy en todos sus turnos, el elegante teatro «Majestic» situado en Consulado 210 con el teléfono M-4477. Comenzando la función corrida a las 2 en punto de la tarde, y además de un noticiario, un cartón en colores y una graciosa comedia, se exhibirá «La Suerte Cambia» capítulo 9 de la dinámica serie de Warren Hull, «La Araña Negra». Seguidamente, Buck Jones, el intrépido actor se presenta en la inquietante super-producción, «El Campeón de la Justicia». Un cowboy en New York, convirtiéndose en el peor enemigo de la más organizada banda de pistoleros, vomitando fuego a través de sus dos pistolas, y haciendo uso de sus terribles puños. Finalizando el programa, George O-Brien se presenta en la emocionante producción, «Las Legiones de Arizona». Precios: Luneta y preferencia, a todas horas, 10 centavos. Tertulia, antes de las 6 y 30, 5 centavos todos. Después, damas y niños 5 centavos, caballeros 10 centavos.

Mañana: Regio programa: «Di que me quieres» de Jorge Lewis y Eva Ortega y Bobby Breen en «Adios mis ilusiones».

LIRA: CHARLES BOYER EN «ARGEL»

Un gigantesco programa, a base de dos grandiosas super-producciones, presenta para hoy en todos sus turnos, el modernísimo teatro «Lira» situado en Industria y San José con el teléfono M-4474. Comenzando la función corrida a las 2 en punto de la tarde, y además de un noticiario, un cartón en colores y una divertida comedia, se exhibirá la emocionante super-producción, «Callejón sin salida» que interpretan Joel Mc Crea, Silvia Sidney, Humphrey Boggart y los 6 Pilletes de «La Escuela del Crimen» a continuación Charles Boyer, Sigrid Gurie y Hedy Lamar se presentan en el poderoso drama, «Argel». Un drama en la ciudad del crimen, donde los hombres más temibles de la sociedad y perseguidos por la ley, viven y aman, apartados del mundo civilizado y de acuerdo con su código. Precios: Luneta, antes de las 6 y 30, damas y niños 5 centavos, caballeros 10 centavos. Después, 10 centavos todos.

Mañana: Soberbio programa: «Con los Brazos Abiertos» de Spencer Tracy y Mickey Rooney y Juddy Garland y Mickey Rooney en «Los Hombres no Lloran».

BELASCOAIN: «LA TORMENTA»

Un interesante y magistral programa es el que ofrece hoy a sus concurrentes el moderno y ventilado teatro Belascoaín, del circuito Carrerá, situado en Belascoaín 853 esquina a Peñalver con el teléfono U-5200, llevando por título la principal «La tormenta», que interpretan Charles Bickford, Preston Foster, Barton Mac Lane y Nan Grey, cuyo interesante argumento es un homenaje a los telegrafistas de los barcos... esos hombres que al lanzar el trético S. O. S. tienen la vida y la responsabilidad de los viajeros y tripulantes. También será exhibida la titulada «100 hombres y una muchacha», con Diana Durbin, Adoph Menjou y un reparto de estrellas, completándose el programa con revista y un cartón

La función que es continua dará comienzo a las 5 de la tarde, siendo los precios hasta las 6 y media luneta 15 centavos y después 20 centavos, los niños y la tertulia familiar 10 centavos a todas horas.

Mañana: «Los secretos de un Don Juan».

4 CAMINOS: «PRISION SIN REJAS»

Colosal programa nos presenta hoy la empresa del super-coliseum de Belascoain 1107, teléfono 3676, el preferido de todas las familias. En los turnos preferentes se pasa por la pantalla gigante ia producción más realista en que nos cuenta la historia de una bella y adorable víctima de su propia voluntad y de su espíritu de justicia y abnegación, quien por azares de su destino tiene que hacerse cargo de la dirección de un reformatorio de mujeres, donde su novio médico del penal se enamora de una de las reclusas que ella misma ha reivindicado ante el mundo. «Prisión sin rejas», es el título de esta formidable película en la que los papeles principales están a cargo de Carine Iuchaire y Bary Farnes.

También se exhibe «El último de los mohicanos» con Bruse Cabot. Un bonito cartón y una revista completa el programa que empieza desde las dos de la tarde. Los precios 15 cts., antes de las seis y media y 20 cts., después. Niños y la regia tertulia familiar 10 cts., a todas horas.

Mañana: «Margarita, Armando y su padre» y «Fiel a uno solo».

El jueves: Pedro Vargas en persona.

GRIS: «EL DRAMA DE SHANGHAI»

Gris, el elegante cine sito en Baños y 17, en el Vedado con el teléfono F-4292, de la empresa Heydrich-Fernández Ledón, anuncia para hoy un programa sensacional.

En los turnos de 4 y 8:15 se exhibirá la bella y muy magnífica producción «El sherik y la doncella», creación de Ramón Novarro.

En los turnos presentes de 5:30 y 9:45 va revista, cartón y gran éxito del formidable drama de intenso y original argumento «El drama de Shankhai» con Louis Jouvet, Inkijoff y otros.

Precios: luneta mayores 20 cts., en la tanda y 30 cts. por la noche. Los niños 15 cts., y la tertulia 10 cts.

Mañana: «Vuelan mis canciones», con Martha Eggerth y «Los últimos 100 días de Napoleón».

VIVES: «PATRULLA SUBMARINA»

Un interesantísimo programa es el que brinda hoy a sus asiduos el confortable cine Vives, de la calle B., entre 27 y 29, en el Vedado, con el teléfono F-3128.

En los turnos de 4:30 y 8:30 se exhibirá la preciosa, regia comedia «La falsa Josette», con la encantadora Simone Simon y Don Ameche.

En los turnos de 5:45 y 9:45 revista, y gran estreno del sensacional drama del mar «Patrulla submarina» con Richard Green y Nancy Kelly.

Precios: mayores 10 cts., y niños 5 cts., en la tanda y mayores 15 cts. y niños 10 cts., por la noche.

Mañana: «Cuatro hijas» y «Angeles con cara sucia», con James Cagney.

ESCENARIO y PANTALLA

NACIONAL: VIERNES, 21: «LA PRINCESA DEL DOLLAR»

Nuestra gentilísima artista Lydia de Rivera nos ofrecerá siete noches de gran gala desde la escena del Nacional, que comenzarán el viernes 21. «La Princesa del Dollar» es la obra elegida para el debut, a la que seguirán «El Conde de Luxemburgo», «La Viuda Alegre» y el estreno de «Chin-Chi-La», opereta bellísima, de gran movimiento y primorosa música, debida a la inspiración de Carlos Lombardo, el mismo autor de «La Duquesa del Bal-Tabarín», obra ésta que seguramente irá al cartel en esta breve temporada del Nacional.

«La Princesa del Dollar» ha sido cuidadosamente ensayada y montada, con ese respeto inalterable que Lydia de Rivera siente hacia el público. El vestuario de la obra es completamente nuevo, y las toilettes que lucirá nuestra distinguida cantante, llamarán la atención por su lujo y elegancia, modelos todos de Bernabeu que completarán adornos de cabeza de la exquisita Eva.

Con Lydia de Rivera actuará Fernando Cortés, que a su apuesta y elegante figura une su brillante labor escénica que le ha valido su consagración en el género vienés.

Completa el elenco la valiosa tiple Angelita Méndez, Zoraida Beato, gran voz de soprano, Carmen Garrido, graciosa actriz de carácter, el notable tenor Arturo Vila, Alvarito Suárez, tan aplaudido siempre y que tantas simpatías tiene en nuestro público, F. Rodríguez, José R. Cuevas y un gran conjunto de bellas vicetiples que ejecutarán las evoluciones que ha montado el conocido «danseur» Jorge Harrison.

El Maestro Peyro dirigirá la orquesta que estará integrada por nuestros más notables profesores.

El domingo 23 en matinée a las 3, «La Viuda Alegre», complaciendo así innumerables peticiones.

Las pocas localidades que quedan disponibles pueden reservarse en el Nacional, por el teléfono A-6700, al precio de un peso la luneta y 50 cts. el delantero de tertulia numerodo.

RADIO CINE: «ME HICIERON CRIMINAL» (PRE-ESTRENO)

Solamente hoy y mañana se exhibe el preestreno de la formidable producción de la Warner Bros titulada «Me hicieron criminal», la cual presenta con orgullo su nuevo astro cinematográfico John Garfield, el cual ya obtuvo merecidos laureles con su magnífica interpretación en la película titulada «Cuatro hijas».

La talentosa y ductil Pepita Díaz, que esta noche se presentará en La Comedia interpretando «El Monje Blanco», su máxima creación, obra escrita por Eduardo Marquina especialmente para ella.

Lo secundan brillantemente en «Me hicieron criminal», la lindísima Ann Sheridan, Gloria Dickson, Claude Rains y los seis pilletes que actuaron en «La Escuela del Crimen» y «Angeles con cara sucia».

«Me hicieron criminal» es una soberbia producción dramática cuya trama se desarrolla en un ambiente de intenso emocionalismo.

También se exhibe para completar el programa la simpatiquísima y entretenida comedia igualmente de la Warner Bros, titulada «Satanás sobre ruedas» que interpretan Beverly Roberts, Dick Purcell y otros muchos, completándose el programa de hoy con un gracioso cartón en colores y Noticiero sonoro.

Los precios: luneta y primer piso 40 cts., antes de las 6:30, después 50 cts., los niños 20 cts., y la tertulia entrada por Neptuno 15 cts.

El jueves un doble programa de la Warner compuesto por dos gigantescas producciones tituladas «La heredera ardiente» bella comedia melodramática interpretada por Dick Powell y Olivia de Havilland, con «Satanás sobre ruedas», de Dick Purcell

Después: «Aguilas sobre el mar», de George Brent, John Payne y Olivia de Havilland.

CAMPOAMOR: «LOS SOLDADOS MANDAN»

Hoy últimas exhibiciones del programa Warner, en el que figuran dos bellísimas películas alegres y artísticas por aplaudidos artistas «Los soldados mandan», deliciosa comedia que se desarrolla en una academia militar entre jóvenes de ambos sexos. ¡Qué desfile de cadetes! Música Marcial; lindas colegialas; matrimonios secretos y otras cosas muy agradables y divertidas. Intérpretes: Priscilla Lane y Wayne Morris; y «Fiel a uno solo», comedia que tiene un bellísimo argumento muy sentimental y con escenas comiquísimas que harán las delicias del espectador más exigente. Intérpretes: Ronald Reagan, May MaGuire, Donald Crip y otros. Mañana a petición de numerosas personas concurrentes a este teatro, se exhibe la serie completa de «La pradera sangrienta», en 15 episodios. Tres veces en el día. El jueves: día de gran arte. «María Antonieta», por Norma Shearer, y Tyrone Power. A partir del jueves, las funciones en Campoamor empezarán a las 2:30 en punto y el teatro se abre a las 2.

Los precios para hoy: mayores todo el día 20 cts. Niños 10. tertulia 10.

EL GRAN RECITAL DE MAÑANA

Horas sólo faltan para el gran acontecimiento artístico del mes en curso.

Mañana a las 5:30 de la tarde dará su anunciado recital de piano en el Auditorium, la admirable Margot de Blanck, artista que siempre ha conquistado los aplausos de su auditorio, por sus excelentes interpretaciones musicales. Bach, Liszt, Chopin, Debussy, Scriabine, Chasins y H. de Blanck, figuran con interesantes y difíciles composiciones en el programa.

Las localidades disponibles pueden obtenerse en el teatro, durante el día de mañana. Hoy, solicítense del Bureau Musical de la Habana F-3547.

INGLATERRA: «SUEZ» CON TYRONE POWER

El coquetón cinema «Inglaterra», de San Rafael y Consulado con el teléfono M-5527, nos promete para hoy un espectáculo cinematográfico que será del agrado de todos.

En la función continua que dará comienzo a la una y media de la tarde hasta las 11:30 de la noche se exhibirán «Suez», la espectacular producción de la Fox magistralmente interpretada por Tyrone Power, Loretta Young y Annabella y «El valle Secreto», por Richard Arlen y Virginia Grey.

Como siempre, rigen precios popularísimos a base de 15 cts., hasta las 6:30 y 20 cts., después de esta hora. Los niños menores de 10 años pagarán 10 cts., a todas horas.

Mañana: «La patrulla submarina»,

MODERNO: MAÑANA: «VIVE COMO QUIERAS»

Hoy ofrece el teatro Moderno de 10 de Octubre 365, con el teléfono X-1305 el templo del sonido y proyección, un día popular a precios económicos.

«Mi tío Samuel» de Shirley Temple, Charles Farrell; «La baronesa y el mayordomo», de William Powell, Annabella; el cartón. Las lágrimas de una cebolla», y un «Paramount News». Hasta las 6:30, 10 cts., después 15 cts. Niños 10 cts. Tertulia familiar, damas y niños 5 cts. Caballeros 10 cts.

Mañana: el regio pre-estreno Columbia. «Vive como quieras», un alarde de superación del mago de la cinematografía Frank Capra. Tertulia familiar 15 cts., a todas horas.

El jueves, Paramonut Films presenta el formidable pre-estreno, «Hombres con alas», de Fred Mac Murray, Ray Milland y «La vuelta de Bull Drummond»,

SANTOS SUAREZ: «LA SONATA DE KREUTZER»

Dos grandes películas francesas pasa por su pantalla gigante hoy el favorito cine de las familias Santos Suárez.

En tanda a las 5 y nocturna a las 8:30 se exhibirá revista, comedia, estreno del dinámico, monumental drama «El Jorobado» o «Enrique de Lagardere», con Robert Vitalin y Josefine Pael y estreno de la preciosa, regia joya francesa «La sonata de Kreutzer con Gaby Morlay y Pierre Renoir.

Precios luneta 10 cts., y tertulia familiar damas y niños 5 cts., y caballeros 10 cts., a todas horas.

Mañana: «La que no perdonó» y «Bajo el cielo del Oeste.»

CUBA Y SALON ROJO: ESTUPENDOS PROGRAMAS

Las carteleras del Cuba, el predilecto cine de las familias, anuncian hoy un programa sensacional. En tanda a las 5 y nocturna a las 8:15 se exhibirá revista, comedia, estreno de la preciosa cinta «Cuando manda el corazón», con Marión Talley y estreno del sensacional, formidable drama del mar «Alarma en el Mediterráneo», con Pierre Blanchard y Dita Parlo. Precios: damas y niños 5 cts., y caballeros 10 cts., en la tanda y mayores 10 cts y niños 5 cts., por la noche. Mañana: «El con boy y la dama» y «La divina embustera.»

Estupendo programa anuncia para hoy el favorito cine salón Rojo, pues en tanda a las 5 y nocturna a las 8:15 se exhibirá revista, estreno de la sensacional film «El judío errante», con Conrad Veidt y estreno de la atrevida e interesante film, aprobada sólo para mayores, «Víctima de la mariguana». Precios: damas 5 cts., y caballeros 10 cts., en la tanda y luneta 10 cts., por la noche. Mañana: «Aguila o sol» y «Una intriga en la China».

WILSON: «TRIUNFA EL AMOR»

Wilson en Belascoain y San Rafael, U-5863; 10 cts., de 1:20 a 6:30 y 15 cts., después, niños 10 cts., a todas horas.

Hoy, tarde, y noche, la revista semanal y el cartón especial en preciosos colores, «Caballitos desbocados», y las super atracciones, «El hermano del diablo», formidable super comedia musical, basada en la ópera cómica, «Fra Diavolo», interpretada por los colosos Stan Laurel, y Oliver Hardy, con el célebre tenor Dennis King; y «Triunfa el amor», magnífica producción super especial interpretada por Joel Mc Crea, y Andrea Leeds, con Dorothy Kent y Grant Mitchell.

A las 5 p. m., «El hermano del diablo» y «Triunfa el amor».

Mañana, «El duque de West Point» colosal atración extraordinaria interpretada por Louis Hayward, Tom Brown, Richard Carlson, y Joan Fontaine; y «La divina embustera», magnífica atracción especial en preciosos colores, interpretada por Carole Lombard y Fredric March.

BELGICA Y VIOLETA: ESPLENDIDOS PROGRAMAS

Un gran programa de estrenos para hoy en el cine de las familias Egido y Corrales, con las dos grandes producciones «Sacrificio Sublime» o «Ramuncho», en español por Pablo Cambó y la producción por Phil Regan titulada «Cantar es vivir,» muy buena, comedias y noticiarios, los precios son populares. Mañana sensacional programa, «Riqueza y romance», y «El desierto» por Jean Gabin. El jueves 20 La Zandunga» y «La tía de las muchachas» ambas en español. Damas 5 cts.

Violeta: Regio programa para hoy en todas las tandas de este cine concurrido por las familias, con el episodio 5 de la serie «La araña negra», «A la orilla de un palmar», por Marina Hamayo y la producción sólo para mayores titulada «Víctimas de la marihuana.» precios bajos. Mañana: «Redención» en español y «Rasputín», la mejor película por Harry Baur, precios bajos.

CRONICA HABANERA

DE LAS CATOLICAS CUBANAS

La Asociación de Católicas Cubanas del Sanatorio «La Milagrosa», una de las instituciones médicas de mayor prestigio de la República, celebró el sábado último distintos actos con motivo del Día de las Socias.

Primeramente, en horas de la mañana, los miembros de la Directiva y las ex Presidentas y Presidenta actual, sembraron veintiseis árboles en el Bosque de la Habana, acto que se vió favorecido por una numerosa concurrencia.

Más tarde, a la una, hubo un almuerzo en los jardines de la famosa cervecería «La Polar» que revistió gran lucimiento y en el que hizo uso de la palabra el Rvdo. Padre Hilario Chaurrondo, actual Director de la institución.

Numerosa la concurrencia.

Citaremos primeramente a la presidencia del almuerzo, integrada por el Rvdo. Padre Antonio López, Visitador de los P. P. Paules, y de las Hermanas de la Caridad; Rvdo. Padre Hilario Chaurrondo, Director de la Asociación; doctor José A. Presno, Director Facultativo y señora María Albarrán; Sor Serafina Ferrer, Administradora de la Asociación; Sor Teresa Ansa, una de las Hermanas fundadoras, señorita Margarita Tomé de Reyes, Presidenta de la Asociación; señora Ubaldina Barranco de Guerra, señorita Frances Guerra, doctora Guillermina Portela, señorita Aurora Montoulieu, señora Alicia Párraga de Mendoza, señora María Dolores Mendoza de Gronlier, Vice-Presidenta, Dra. Adelina Bannatyne, Vice-Secretario; señora Ofelia Mejer de Alsina, Tesorera; doctora Antonio Camacho, doctora Margarita López, señorita Inés Rodríguez, doctora María Gómez Carbonell, doctora Pilar Palma, señora Margarita Perelló de Montesino, Mrs. Buchanan, doctora Rosario Quiñones y señora Lola Pérez Capote viuda de Granel, Presidenta del Comité de Propaganda de la institución.

En otras mesas: señoras Cuca Gutiérrez de Mestre, Ofelia Zaldívar de López Senén, Sara Lavalle de Alonso, Gisela Lima de Romano, Maricusa Manso de Rodríguez, Dolores Morales de Cibrián, Cecilia Morales de Cobián, Panchita Pérez Capote, Cira González de Fernández, María Teresa Quadreny de Pons, señora Morales de Castañedo, Fefa Argudín de Martínez, Elena Real de Suárez, Nene Saiz de Pérez, María Dolores Reyes de Otazo, Mercedita Guerrero viuda de Morán, Teté Villaurrutia, Emilia Gutiérrez, Teresita Cristoforo de Tallá, Hortensia Pons de Crespo y señora de Santana.

Señoritas: Angelina Muñoz, Ana María Bez, Narcista Hubert, Patria Capote, María Teresa Cortina, María Teresa Huerta, Celia González, doctora Angeles Betancourt, doctora Laura Betancourt, Lolina Cibrián, Minín Abello, Aurora Capestany, Amanda Cuadreny, Adriana Villini, Celita Reyes Tomé, María O'Reilly, Angela Mejer, Margot Guerra, Silvia Capestany, María Elena Suárez Real, Elvirita Pérez Saiz, Mariíta Fernández y la niña María Caridad Granel y Pérez Capote.

Y el cronista.

SANS SOUCI. — Hay un sitio nocturno privilegiado que tiene la sociedad habanera en todas las temporadas.

No es otro que «Sans Souci», el bello y elegante restaurant garden de «La Coronela», tan favorecido siempre.

El sábado último se reunió allí gran público.

El baile amenizado por la orquesta de los hermanos Palau, y el septeto «Cauto», y el show con artistas notables, fueron los mayores atractivos de la noche.

La relación de los parties es muy numerosa.

Citaremos en primer lugar una mesa de parejitas, donde se reunían animadamente este grupo simpático:

Lydia Menocal y Harry Fanjul, Elena Alfonso y Mario Franca, Gloria Carrillo y Mario de Armas, Cecile Fernández y Carlos Carrillo, Rosa María de Zaldo y Manolo Santeiro, María del Carmen Bernardo de Quiroza y Pancho Juarrero, Anita Zaldo y Miguel Perijaa, Nono Larrea y Mario Arellano y Alina Johnson y Víctor Mendoza.

Un party con dos parejitas: Mimí Sánchez y Gustavo de los Reyes y Margarita Pedroso y Dick Meyers.

En otra mesa el doctor Armando Larrea y señora Gloria Mendoza, con el señor Alfonso Fanjul y señora Lilliam Gómez Mena y estas tres parejas: Flora María Lamar y Charlie Fanjul, Cusa Carrillo y Willy Menocal, y Alicia Valiente y Gavin Whittsett.

En otra mesa el Teniente Coronel Gonzalo García Pedrosa y su señora Caridad García, con el Teniente Coronel Ignacio Galíndez y señora Berta García, el Teniente Dr. Conrado Núñez y señora Ofelina García, el Teniente Coronel Manuel Benítez, el Comandante Julio Prats y completando el party, el señor Pancho Gómez, Secretario de Comunicaciones.

Otra mesa donde se reunían el señor Alberto Crusellas y señora Ritica Fernández Marcané, el señor Fernando Gaimet y señora, Manolo Fernández y señora, Paco Vidal y señora, y Pepe Portuondo.

Dos damas distinguidas: Amalia Alvarado de Posso y Magdalena H. de Pujals con dos parejitas: Odette Posso y Rodolfo Ludovici y Teresa Pujals y Federico Goudie.

Con la señora Hortensia Milián, su hija Muñeca y el joven Mingue Oyarzun.

Un party de matrimonios, con el señor Pancho Juarrero y señora Gloria Erdmann, Federico Mejer y señora Emelina Aguirre, Manolo Alonso Patiño y señora Beba Larrea, Fico Mejer y señora Hilda Sarrá y José A. Mejer y señora Ofelia Sarrá.

Otra mesa de parejas:

Consuelito Bouza y Antonio Pereira, Isabel Hopgood y Gustavo Estévez, Alicia Hopgood y Dr. Carlos Martínez Arango, Lucía Martínez Arango y Emilio Azcárate, Inés María Balaguer y Manolo García Solís y las señoras Graciela Blanco viuda de Blanco Ortiz y Mrs. Hopgood.

En otra mesita resaltaban estas tres parejas: Bebé Larrieu y Enrique Sánchez, Maricusa Castro y Manolo Portuondo y Graciela Portuondo y Alfredo Recio.

Otro party, en donde estaban estos matrimonios: Luis N. Menocal y Alicia Nadal, Jacinto Pedroso y Cheíta Aróstegui, Eduardo Alfonso y Carmelina Guzmán y la señora Emilita Aguilera de Johnson.

Mr. D. A. Clarke, President y General Manager de la Clarke Line, de New York y Canadá, tenía un party con 40 invitados.

En otra mesa con las señoras Lolita G. de Alvarez y la viuda de Lombillo, estaban estas parejitas: Julia Rodríguez Tomeu y Tomás Rojo, Olga Alvarez y Ricardo Ross, Antonia de Cárdenas y Rafael de Cárdenas, Noemy Booth y Antolín de Cárdenas, Josefina Lombillo y Paul Curbelo, Consuelito Finlay y William Berman.

Dos parejas más en otra mesa: Mariana Arellano y Dereh Richardson y Dolly Zoller y Pedro Arellano.

El señor Teobaldo Rosell y señora Silvia Sánchez Barraqué, con estas parejitas: Berta Gutiérrez y José Montalvo, Silvia Tolón y Alberto Morales y Fichu González Quirch y Armando J. Valdés.

Otra mesa: Alice Brandón y René Loyola y Josephine Brandón y Enrique Pascual.

El señor Germán Peñaranda y señora, estaban en un party donde aparecían estas parejas: Amalita Navarrete y Gonzalo Peñaranda, Cusa La Paz y Germán Peñaranda, Jr, Marión Loynaz y Fernando Le Febure y Panchy Peñaranda y Juan de Armona.

Tres señoritas, Delfina Nava, Elena Romeu y Silvia García Nava, en party con los jóvenes Emilio Cancio Bello y Antonio Gallarreta.

La señora de Vals, chaperoneando un party con dos parejas: Elvira de la Rosa y Pablo Quirch y Nena Alzola y Bolo Vals.

El señor Julio Blanco Herrera y señora Rosita Clavería.

El doctor Santiago Cano y señora Blanca Antequera, con Oscar Rodríguez Franca y su señora Inés Romagosa.

La señora Ruisánchez en otra mesita con Emelina Ruisánchez y Bernardo Navarro y Nise Montero y A. Marina.

La señora de Stauber, en una mesa con estas parejitas: Grace Mc Govern y John Gosselin, Adela Lorrea y Carlos Martín y Dorothy Stauber y Juan B. Díaz, Jr.

El domingo volvió a estas «Sans Souci» animadísimo, reuniéndose allí una selecta representación del mundo habanero.

Los parties numerosos daban alegría a la comida.

En una mesa vimos al señor Manuel Lara, Secretario de nuestra Embajada en México, y a su señora Mercedes Hidalgo Gato, con sus invitados Ramón Martínez Pedro y señora Mariíta Barrueco, Salvador P. Castañeda y Nena Pérez Piquero, la señora Cucuca Llansó y el señor Henry López.

Una mesa con cuatro parejitas del gran mundo: Mercedes del Valle y Carlos Carrillo, Anita del Valle y Enrique de Cárdenas, Cristina del Valle y Enrique Carrillo y Margarita Carrillo y Baby Fernández.

Otra mesita con tres parejitas: María Mayorga y Panchito Juarrero, Alina Johnson y Goar Mestre y Lolita Gutiérrez y Mario de Armas.

El señor Camilo Riccio, Cónsul de Chile en la Habana y su señora Anita de Riccio, en otro party con el Cónsul de Chile en New York, señor Miguel Padilla y señora María Luisa de Padilla y las señoritas Geraldine y Margarita Fittzgerald.

Dos matrimonios en otra mesa: Dr. Ernesto Marty y Lolita Coroalles y Mario Orbiz y Chicha Recio.

Mr. and Mrs. Lu H. Gansu en un party con el doctor Tomás Armstrong y su señora Graciela Simpson, Dr. Héctor Rocamora y su señora Ana Simpson, José F. Henares y señora Isolina Cano y Mr. and Mrs. Joseph S. Loeb.

El señor Federico Bernal y Gonzalo con su esposa Sara M. Pila, y el joven José A. Bernal Gonzalo y la señorita Mercedes Besto.

Dos parejitas en una petit-table: María Luisa Mendoza y Reinaldo Fernández Rebull y Lucía Whitehouse y Néstor G. Mendoza, Jr.

El señor Alvaro Pujuán y señora en una mesa con la señorita Nena Altol y el joven Ramón Betancourt.

Mr. and Mrs. Samuel I. Rubin, con Mr. and Mrs. David Newman, Mr. and Mrs. H. H. Farr y la señorita Lydia Aranguren y el señor Manuel L. Guevarra.

(Continúa en la página NUEVE)

AUTOMOVILES CIRCULADOS

2da. estación: 30,952.
2da. estación: 30,952; 31,174.
7a. estación: Omnibus 1452; 76; 63; 515 y 601.
8a. estación: 7,446.
10a. estación: 73,595 y ómnibus 17 y 10.
11a. estación: 25 235; 35,554; 32,950 y ómnibus 415 y 80.
14a. estación: 7,814 y ómnibus 1787.

SE APROPIO DE UN DINERO

Armando Esteban Dámaso Díaz, propietario del tren de cantinas, vecino de Aguila 111, denunció en la Policía Judicial que tenía como empleado para repartir las cantinas a domicilio a un joven a quien conoce por el nombre de Antonio Sánchez, el cual se apropió de distintos cobros hechos a sus clientes por la suma de seis pesos.

TOSCA: «HORIZONTES DE GLORIA»

Tosca, en 10 de Octubre 1007, entre San Francisco y Concepción, en la Víbora, con el teléfono I-3099, anuncia para hoy un programa grandioso.

En tanda a las 5 y nocturna a las 8:30 se exhibirá revista, la comedia «El fraude trágico», estreno de la grandiosa super joya «Horizontes de gloria», con el campeón de taquilla de 1939 Mickey Rooney y Freddie Bartholomew y la preciosa regia joya musical «Bajo el cielo del Oeste», con Jeanette Mac Donald y Nelson Eddy.

Precios: luneta mayores 15 cts., en la tanda y 20 cts., por la noche. Los niños y la tertulia familiar 10 cts.

Mañana: «El hijo de Frankenstein», «Guardia de honor», cartón y revista.

M.E.C.D. 2016

Para TENER ENCIAS SANAS Y DIENTES BRILLANTES

Combata la Acidez

CUANDO CEPILLE SUS DIENTES

use CREMA DENTAL SQUIBB

EL DENTIFRICO ANTIACIDO

AVISO

Los Ferrocarriles Unidos de la Habana y los Ferrocarriles Consolidados de Cuba desean hacer público que en vista del extraordinario número de personas que asistirá al Homenaje Nacional al director del DIARIO DE LA MARINA, doctor José I. Rivero, han acordado hacer una considerable rebaja en el precio de sus pasajes de primera clase, así como un descuento de un treinta y tres por ciento en el precio usual de los coches Pullman. La rebaja será efectiva solamente en pasajes de ida y vuelta a la Habana, y regirá: para la Habana, desde el día 23 hasta el 30 de Abril; y para el regreso, desde el día 30 de Abril hasta el 7 de Mayo próximo.

PARA DAR UNA IDEA DE LO QUE SIGNIFICA ESA REBAJA, DAREMOS ALGUNOS PRECIOS DE LOS QUE REGIRAN DURANTE ESOS DIAS:

Ida y vuelta	de Santiago de Cuba a la Habana	$10.50
„ „	de Camagüey a la Habana	„ 6.50
„ „	de Santa Clara a la Habana	„ 3.00
„ „	de Cienfuegos a la Habana	„ 3.00
„ „	de Caibarién a la Habana	„ 4.00
„ „	de Sagua la Grande a la Habana	„ 3.50
„ „	de Pinar del Río a la Habana	„ 2.00
„ „	de Cárdenas a la Habana	„ 1.40
„ „	de Colón a la Habana	„ 1.70

Los anteriores precios serán para pasajes de primera clase, haciendo la Compañía de los Ferrocarriles Consolidados una rebaja de un treinta y tres por ciento en los Pullman, y los Ferrocarriles Unidos rebajas de gran importancia en dichos coches.

Los precios de pasajes de los otros términos municipales que hacen combinación o se encuentran an la vía, serán proporcionales.

DETENIDO UN FALSO MEDICO

Los agentes de la Policía Judicial, Antonio Valdés, Antonio Muñoz e Isidro Pérez Sainz de la Peña, procedieron al arresto de Antonio Ruiz Almirall (a) «El Doctor», vecino del barrio de Isla de Pinos número 233, por dedicarse a recetar y consultar como médico a los pacientes que concurrían a un consultorio que tenía establecido en su domicilio. Al practicarle un registro le ocuparon gran cantidad de medicina que utilizaba entre sus clientes. Fué remitido al vivac por el Juez de Guardia, Dr. López Centellas.

†

E. P. D.

LA SEÑORITA

LOLINA GONZALEZ GALAN

HA FALLECIDO

Después de recibir los Santos Sacramentos

Y dispuesto su entierro para las 5 de la tarde de hoy, los que suscriben, padres, hermanos, tíos y demás familiares y amigos, ruegan a las personas de su amistad se sirvan concurrir al acto del sepelio, que partirá de la casa mortuoria, calle F No. 558, entre 23 y 25, Vedado, hasta el Cementerio de Colón, favor que agradecerán eternamente.

La Habana, Abril 18 de 1939.

Jesús González García; Dolores Galán de González; Marita González de Maribona; Jesús González Galán; Raúl R. Maribona; Encarnación (ausente), Emilio, Marcelino y Sergio (ausente) González García; Rosario Miral de González; Carmina Areces de González; Ana Hudson de González (ausente); Visitación Galán; Matilde Fabián Vda. de Galán; Concepción García Vda. de González; Félix Capestany; Dr. Pedro Castillo; Dr. Ramón Prieto; González Bros. & Co. (New York); González & Co. (New York); Marcelino González y Cía. S. en C.

FUNERARIA DE PRIMERA CLASE

ALFREDO FERNANDEZ

SAN MIGUEL Número 313. TELEFONO A-6348

CRONICA HABANERA

BODA ELEGANTE

RAQUEL GONZALEZ. — El sábado último, en horas de la tarde, se llevó a cabo en la Iglesia de San Francisco, ante numerosa y distinguida concurrencia, la boda de la bella señorita Raquel González y Guiral con el doctor Julián La Villa, joven y talentoso médico.

La señorita González lució durante la ceremonia un lindo ramo de gardenias que era el más acertado complemento de su elegantísima toilette nupcial.

Fueron padrinos de la boda la señora María Juana Fernández Dominicis de La Villa, madre del novio, y el doctor Antonio González Beltrán, ex-Senador de la República, tío de la novia.

Firmaron como testigos por parte de ella los doctores Francisco González del Valle, secretario de la Cámara de Comercio y José Ramón Gutiérrez, secretario general de la Asociación de la Prensa de Cuba y abogado consultor de la Secretaría de Comunicaciones, y los señores Alberto Palomares y Gerardo Smith y V. Escalera.

Por el novio, firmaron el acta su tío el laureado maestro, señor Francisco Fernández Dominicis, el doctor Carlos Pérez Abreu y los señores Javier Caballero y Antonio Pedro Fernández de Castro.

EL RECITAL DE MARGOT DE BLANCK. — Estamos en vísperas de un destacado acontecimiento artístico.

No es otro el recital de piano que a beneficio de la Liga contra el Cáncer ofrece mañana nuestra excelente pianista Margot de Blanck.

Dará comienzo a las cinco y media de la tarde.

Y tendrá lugar en el teatro «Auditorium».

A juzgar por las innumerables localidades que han sido adquiridas por nuestras principales familias, dicho recital será un magnífico éxito.

Tema para la crónica este concierto.

DE VIAJE. — El domingo pasado embarcaron rumbo a Nueva York donde pasarán una corta temporada, la joven y bella dama Rosita Pina de Torres Viera y su hermana, la encantadora señorita Mercy Pina.

Tengan un feliz viaje.

LOS TES DEL COUNTRY.—Cada vez más animados, más concurridos.

Se ven así, de domingo en domingo, los tes bailables que para sus asociados, ofrece el aristocrático Country Club de la Habana.

Muy bonito se vió el del domingo último.

En animación completa estaba la terraza donde la orquesta Brito amenizó el baile hasta las ocho y media de la noche.

Numerosos los parties.

Citaremos primeramente el de los jóvenes y simpáticos esposos José Manuel Lara y Mercedes Hidalgo Gato que reunían un grupo selecto de sus amistades.

Alrededor de la mesa bellamente decorada con tres preciosas corbeilles de «lasbours» rosados tomaron asiento estos invitados: el Ministro de la Argentina, Excmo. Señor Víctor Lascano y su gentil esposa Angélica Gálvez; el señor Fausto Menocal y señora Ofelia Brito, el doctor Juan A. Lliteras y señora Hemelina López Muñoz, el señor Salvador Castañeda y señora Nena Pérez Piquero, el doctor Ramón Martínez Pedro y señora Marlita Barrueco, el ingeniero Serafín Solís y señora Tina Hidalgo Gato, Mr. y Mrs. tSewart y Mr. y Mrs. Fred Sánchez, nuestro querido compañero Pablo Alvarez de Cañas y este cronista.

En el party del teniente Juan del Pino y de su bellísima esposa Blanca Tous, se reunían el Ministro de Chile, Excmo. Señor Emilio Edwards Bello; el representante a la Cámara doctor Eduardo Suárez Rivas y su lindísima esposa Ofelia López Bosque, (a lucía muy chic, el señor Salomón Maduro y señora Bibi de Lima, las señoras Conchita Bosque y Anita Sánchez Agramonte viuda de Longa y el doctor Julio Batista.

Fico Fernández y su elegante esposa Lolita Hechevarría estaban en otra mesa con la distinguida dama Guillermina García Montes de Gómez Waddington, las señoritas Betty Cendoya, Cecile Fernández y María Mayorga y el joven Panchito Juarrero.

Con los jóvenes matrimonios Alfonso Fanjul y Lillian Gómez Mena, Armando Larrea y Gloria Mendoza y René Rocha y Mercedes Gómez Mena, la señorita Margaret Stewart y el señor Falelo Fanjul.

Dos parejitas en otra mesa:
Adolfina Gelats y
José Andrés Rionda.
Mary Wright y
Pepe Sabatés.

Un party de conocidos matrimonios, Willy Baró y Nenita Abril, Roberto Pollack y Chita Diehl, José Manuel Coroalles y Elena de Cárdenas, Ricardo Morán y Lila Forcade, Joaquín Viñals y Mercy Taquechel.

En otra mesa, Cristina Gelats y Paco Mendieta y Gloria Mencia y Cuco Malberti.

El doctor Fernando Barrueco y su distinguida esposa María Usabiaga con el señor Gaspar Vizoso y su gentil esposa Isolina Colmenares.

Joaquín Eleizegui y María Díaz de Villegas.

Con Juan B. Díaz y señora Sarah Díaz de Díaz, el señor Mario Núñez Mesa y señora Inés Murray y el señor y señora Amescua.

En un petite table el simpático matrimonio Manolín Menéndez y Lydia Pou.

Carmita Díaz y John Gosselin y Olga Seiglee y Pancho Pons.

Con los esposos Enrique Menéndez y María García Beltrán, el doctor Ladislao Gyori y Amparo Fernández.

Nono Larrea y Manolo de la Cruz en una mesita.

Y en otra, María Teresa Gómez Waddington y su prometido Juan Luis Bilbao.

Tres parejitas en otra mesa.
Gloria Barrios y
Fernando Santamaría.
Angelina Ariosa y
Sergio del Portal.
Adriana Maduro y
Mario Castellanos.

El doctor Teodoro Johnson y señora Emilia Aguilera con el doctor Agustín Batista y señora María Teresa Falla.

En otra mesa el general Armando Montes y señora Margot de Cárdenas y el señor Alfonso Forcade y señora Chon Tejera.

Mr. y Mrs. Clarence L. Marine.

Otro party con tres parejitas, Laura Chaplan y Rosendo Palacios, Valentina Palacios y John Hoover, María Palacios y Carlos A. Fernández.

Bebette Stevens y Carlucho García.

El doctor Tomás Galdos y Carmita Ortiz de Galdos.

Por último un party animadísimo con Teodoro Bassin y Bebé Solar, Pedro Sabí y María Sánchez, Alex M. Roberts y Mary Gutiérrez y la señorita Fidelia Gutiérrez.

(Continúa en la página ONCE)

MAXIMA AMBICION DE LOS JOVENCITOS:

VESTIR como los HOMBRES

Los tres modelos están confeccionados con crash de hilo bien mojado y con garantía de que no encoge absolutamente nada. Espalda lisa o con cinturón. Tallas del 6 al 14, en el bombacho y largo y del 6 al 10 en el corto.

"la época"

NEPTUNO Y SAN NICOLAS

Servimos pedidos al interior acompañando al giro el importe del franqueo.

Alonso Garcia y Cía.

CURA CONSTIPADOS "HEIL"

Remedio Ideal contra los resfriados y dolores de cabeza

Una aplicación en las fosas nasales y sienes deja la cabeza sana y despejada.

PRECIO DEL TUBO $0.20

Pídalo en todas las buenas farmacias.

SERA EL 15 DE MAYO PROXIMO LA ENTRADA TRIUNFAL DEL CAUDILLO ESPAÑOL EN LA ANTIGUA CAPITAL

Se están concentrando barcos francveses en Gibraltar para la defensa del Estrecho. Llegan a Melilla y a Ceuta otros contingentes de tropas moras repatriadas

BURGOS, abril 17. (Exclusivo).—Definitivamente ha sido fijado para el 15 de Mayo la fecha en que el generalísimo Franco hará su entrada en Madrid.

En los círculos bien informados en esta capital se dijo qué las escasas tropas alemanas e italianas serán retiradas de España después de esa fecha.

La prensa ha recogido el mensaje del presidente Roosevelt como una ofensa para los Estados totalitarios.

«El Diario Vasco», entre otros, sostiene que se equivoca al tratar de negar que «no hay contradicción entre los principios fundamentales de las democracias y los del bolchevismo».

Se están concentrando los buques de guerra franceses en Gibraltar para la defensa del Estrecho

GIBRALTAR, abril 17. (AP.)—Los buques de guerra franceses han tomado a su cargo la defensa de esta vital puerta británica del Mediterráneo, con el fin, según parece, de que la escuadra inglesa pueda prestar servicio en otros centros estratégicos del Mediterráneo.

Desde la madrugada de ayer han estado entrando en este puerto de uno en uno o en grupos los barcos de guerra de la Marina francesa. Al mediodía de hoy había trece frente a los cañones de Gibraltar con sólo un destroyer inglés, el «Wishart».

El Almirante Louis Vallé, jefe de la segunda división, conferenció durante el día con el gobernador de Gibraltar, general Sir William Edmund Ironside. También se encuentran en ésta el vicealmirante, Jean Marquis y el contralmirante Jacques Lacroix.

Al mismo tiempo que conferenciaban los jefes navales franceses con las autoridades militares inglesas, se continuaban los preparativos para la defensa del Peñón a causa de las noticias que se reciben acerca de concentraciones de tropas españolas.

La flota italiana, que resulta superada por la combinación de las flotas inglesa y francesa del Mediterráneo, se estaba concentrando en el Adriático hace unos diez días.

Llegan a Ceuta y Melilla más contingentes de tropas marroquíes, repatriadas.

TANGER, abril 17. (Havas). Se anuncia que tropas marroquíes procedentes de España, y las que forman parte de los contingentes que el Mando nacional está repatriando a Marruecos, desembarcaron hoy en Ceuta. Inmediatamente comenzaron a salir en dirección a Tetuán, Arzila, Larache, Alkázarquivir y centro de la zona occidental del Protectorado.

Al mismo tiempo las unidades moras que embarcaron en Málaga, y las que estaban formadas por tropas rifeñas, llegaron a Melilla a última hora de esta tarde, para seguir viaje hacia los acontonamientos del Rif. Hasta el momento no ha habido concentración alguna de tropas en el territorio de Tánger.

Miaja se dispone a reconstruir su vida en La Habana

Dice que volverá a España si España lo necesita. Se siente fatigado de la fuerte lucha

PARIS, abril 17. (Por Francisco Díaz Roncero, Corresponsal de la Agencia Havas).—El general José Miaja vive, desde su llegada a París el domingo, en la residencia particular de la doctora Flora Díaz Parrado, Encargada de Negocios de Cuba en Francia, y la que hace todo lo posible para evitarle las entrevistas al general Miaja, quien busca ahora un alejamiento absoluto de los acontecimientos de España.

La doctora Díaz Parrado me declaró hoy que el general Miaja reside en la Legación cubana como huésped ilustre, ya que Cuba le ha invitado a fijar su residencia en su territorio. Miaja embarcará probablemente el día 22 en La Rochela, con rumbo a La Martinica, desde donde seguirá a la Habana, capital en que vivirá, en compañía de su familia. Actualmente están con él su esposa e hija menor.

Reconstruirá su vida en la Habana

Mientras el corresponsal de la Havas conversaba con la señora Díaz Parrado, en una de las salas de la Legación, el general Miaja cruza por el pasillo. La oportunidad es aprovechada para interrogarle brevemente. Contesta en los siguientes términos:

—En la Habana reconstruiré mi vida, destrozada al comenzar la guerra civil. Tres años alejado de mi mujer y mis hijos, y dedicado exclusivamente a la guerra, me convirtieron en un arma mas, matando mis costumbres hogareñas, a las que rindo culto, como las más preciadas. Mi sola aspiración han sido mis hijos, mi nieto y mi mujer. En otros tiempos alterné la guerra de Africa con los deberes del hogar. La lucha que acaba de terminar me convirtió en el dirigente de un enorme contingente de ochocientos mil hombres.

Espera benevolencia del Gobierno Nacional.

—Espero de quienes rijan ahora a España que tengan para ellos la máxima benevolencia. Ahora buscaré nuevos medios de vida, ya que los que logré durante dieciocho años de guerra en Africa, quedaron totalmente en España y en Marruecos. Mi casa, a la que cuidé cariñosamente, mejorándola poco a poco, está en Melilla. Mis ropas quedaron en Alicante, donde abandoné mi equipaje por salvar a una persona más de las que me rodeaban. Hasta mi condecoración más querida, la placa laureada de Madrid, que me fué regalada por suscripción popular, quedó en España. Sólo tengo el traje que visto. De España no he sacado desde la guerra más que fatiga y lucha que siento ahora como nunca...

—¿Y cuándo volverá usted a España?—preguntó el corresponsal de la Havas?

El general Miaja contestó firmemente:

—Cuando España me necesite.

Croquignol de aceite, desde $1.00
Croquignol sin corriente, desde 1.00
Tinturas, todas marcas, desde 1.00

TENEMOS LAS MEJORES MAQUINAS. LO DEMOSTRAMOS.

--PELUQUERIA ARIAS--

GARANTIZA EL CROQUIGNOL UN AÑO

AGUILA, 358, entre NEPTUNO y SAN MIGUEL

TELEFONO M-4322

ARGENTINA SE SOLIDARIZA CON LAS NOBLES PALABRAS DEL MENSAJE DE ROOSEVELT

El Excmo. señor Ministro de la Argentina en Cuba nos envía, para su publicación, el texto del despacho dirigido por el Presidente de la República Argentina, doctor Roberto M. Ortiz, al Presidente de los Estados Unidos, señor Franklin D. Roosevelt. Dice así:

«Con motivo del Mensaje que el Señor Presidente se ha servido poner en mi conocimiento, deseo expresarle la satisfacción con que me entero de ese nuevo esfuerzo del Señor Presidente, que interpreta el común sentimiento de América ante la inquietud universal del presente momento. Las aspiraciones y los ideales que ha señalado Vuestra Excelencia son también los de este Gobierno y de este pueblo, que observaron siempre como conducta internacional el respeto del derecho y el culto de la paz. Los argentinos sabemos que las controversias internacionales tienen en la discusión pacífica su solución más fácil y más justa, y que la violencia, que es fuente siempre de nuevas violencias, es una solución engañosa, que agrava el mal y lo prolonga. La República Argentina acompaña, pues, al Señor Presidente en su gesto generoso de tan alta inspiración americana. Ajenos a los conflictos que dividen al mundo europeo, pero ligados a Europa por lazos de todo orden, los argentinos sentimos que es nuestra también la inquietud que refleja ese Mensaje y nos solidarizamos con el noble anhelo de paz que lo inspira. Fdo. **Roberto M. Ortiz, Presidente de la nación Argentina».**

MONTES DE OCA DIJO EN LA QUINTA CANARIA QUE EL NUEVO GOBIERNO SE DISPONE A UNA LABOR CONSTRUCTIVA

Al efectuarse el tradicional contacto de los facultativos y la nueva Sección de Sanidad, se pronunciaron discursos de alto sentido colectivo. Don Antonio habla de un partido

El acto que reglamentariamente celebra la Asociación Canaria cuando renueva la Sección de Sanidad, resulta siempre altamente simpático.

Esta vez se congregaron en el sanatario «Nuestra Señora de la Candelaria» numerosos miembros de la institución, a fin de presenciar la confraternidad que se establece entre ese organismo y el cuerpo facultativo que labora en la casa de salud.

Antes de efectuarse esta ceremonia hubo misa en la capilla social, la que resultó solemne, magnífica.

A continuación los asociados se trasladaron al pabellón «Canarias», donde en primer término tomó posesión el Ejecutivo de la Sección de Sanidad. El acto fué celebrado en la siguiente forma: Francisco Montes de Oca y Falcón, presidente social; Juan Gil Ramírez, ex presidente; Antonio Ortega Jiménez, presidente de honor; doctor Armando de Rojas, director de la casa de salud; Miguel Lantigua, presidente de la Sección de Sanidad y Pedro Delgado Villarreal, presidente de la Sección de Propaganda.

En primer término hizo uso de la palabra el señor Montes de Oca, para dejar constancia de que el nuevo gobierno se propone lograr el máximo florecimiento colectivo. Elogió el programa desarrollado por su antecesor don Juan Gil Ramírez; dijo que don Antonio Ortega es lo que pudiera llamarse el alma de la Asociación Canaria; tuvo frases encomiásticas para el caballeroso y sabio director del sanatorio, doctor Armando de Rojas, así como para quienes en todos los momentos le secundan en el orden facultativo; y terminó glosando con verdadero cariño la ejecutoria del administrador de la Quinta, señor Luis Crespo de los Arcos. (El señor Montes de Oca fué ovacionado repetidas veces).

Habla acto seguido el señor Gil Ramírez, para agradecer los elogios a su humilde persona, agregando que obtuvo éxito debido a la cooperación recibida del Ejecutivo social y del cuerpo facultativo del sanatorio.

Luego hace uso de la palabra —en nombre de don Miguel Lantigua— el señor Arturo Juvanet, miembro de la Sección de Sanidad, quien manifestó que ese organismo sabrá hacerse digno de la confianza en él depositada por la masa social.

Es concedida la palabra después al señor Pedro Saavedra, hijo de un inolvidable fundador de la colectividad canaria. Sus nobles conceptos fueron premiados con efusivos aplausos.

Habla a continuación el señor Antonio Ortega Jiménez, quien se mostró comprensivo y patriota, como siempre. Hizo referencia a la compenetración que generalmente ha habido entre los elementos de la Sección de Sanidad y el Cuerpo Facultativo. Y luego se refiere a la buena impresión que ha causado la idea de rendir homenaje próximamente a dos distinguidos miembros de la Asociación Canaria: don Juan Gil Ramírez y don Francisco Montes de Oca y Falcón, presidente saliente y entrante. Terminó el señor Ortega pidiendo apoyo para el partido de Buen Gobierno, a fin de que pueda desarrollar normalmente su magnífico programa.

Finalmente el doctor Armando de Rojas pronunció brillantes conceptos, a través de los cuales reflejó la amplia comprensión habida entre las diferentes Secciones de Sanidad y el cuerpo facultativo que se honra en dirigir; y terminó diciendo que ese organismo está como siempre, dispuesto a contribuir en el amplio sentido de la palabra al mayor auge de la gloriosa institución canaria. (El doctor de Rojas, al igual que los demás oradores, fué muy aplaudido).

Acto seguido la concurrencia fué espléndidamente obsequiada con dulces, bocaditos, helados, ponche, etc.

Para terminar, ofrecemos la relación de las bellas damas y damitas que honraron este simpático acto de la Asociación Canaria:

Nilda Díaz de Montes de Oca, esposa del presidente social; Tulita Romeu de Rodríguez, noble compañera del secretario general de la Asociación, señor Germán Rodríguez; Ana Rosa y Mercedes Díaz, Dulce María Valdís, Carmelina León, María L. Campiña, Eloísa P. de Padilla, Felicita Pérez, Cuca Albuerne de Páramo, Bertha Verdés, Graciella Rodríguez, Manuela Quintero de Rojas, Estrella de Rojas, Estrella Pirez, Rosa M. Morales, Concepción Barroso, Mercedes Valdés, América del Pozo de Delgado Villarreal, María M. Matamoros, Margarita Vinnet, María L. de Llanes, Carmen Martín de González, Esperanza Cuesta, Elsa Fernández, Adolfina Martín, Ofelia Martín, Evangelina Brito, Basilia Rodríguez, Angelina M. de González, Herminia H. de Crespo, Paquita Puig, Rosario Vega, Ana Montoto, Juanita Cuevas, Yolanda Pinto, Mery Montes, Cuca Patiño, Juanita Pérez y Lolina Chávez.

VIBRO DE ENTUSIASMO EL PLANTEL «CONC. ARENAL» CON MOTIVO DEL DIA DE LAS AMERICAS. DISCURSOS

Regido este magnífico plantel del Centro Gallego por una Sección de Cultura consciente de su responsabilidad y cuyos miembros se destacan por su amor y dedicación a cosas del espíritu, no podía permanecer indiferente y remiso ante una conmemoración tan trascendente como el «Día Panamericano», institución eminentemente cultural cuya exaltación se ha confiado, en primer término, a los centros docentes.

El plantel «Concepción Arenal», siguiendo su trayectoria progresista, ha respondido espléndidamente a dicha conmemoración continental, desarrollando en las clases un vasto programa que sentimos se nos haya enviado días después de celebrado el acto, pero que no podemos silenciar algunos de sus números, como la recitación de poesías alusivas a varios países latinoamericanos, peroraciones sobre la personalidad de los libertadores José Martí, Bolívar, San Martín, Sucre, Hidalgo y Artigas; disertación de veintiún alumnos de las naciones latinoamericanas, describiendo cada uno las bellezas de su nación.

Todos los alumnos hicieron temas de composición, de los cuales se publicará en la prensa el que sea calificado como mejor. El acto terminó explicando el Director, Dr. Agustín Pérez Ravelo, el alcance del «Día Panamericano», tomando como base el Panamericanismo concebido por Simón Bolívar. Tanto al principio como al final se ejecutó el Himno Nacional y se recitó por la alumna del sexto grado Josefina Darriba Castañedo el Himno al Niño Americano, de Gastón Figueira.

ACTOS PARA HOY

CENTRO GALLEGO DE LA HABANA: Junta de la Sección de Cultura a las nueve de la noche en el palacio social.

VILLAVICIOSA Y COLUNGA: Junta importante de Recreo y Propaganda a las ocho y media de la noche en el Centro Asturiano, para tratar de la próxima fiestona social. Cita el secretario, señor Alonso.

CENTRO DE VENDEDORES COMERCIALES: Junta de la Directiva a las ocho y media de la noche en Prado 410, altos. Cita el secretario general, señor Eloy Valverde.

SOCIEDAD ASTURIANA DE BENEFICENCIA: Junta de la Sección de Arbitrios y Propaganda a las ocho y media p.m. en su propio edificio de Corrales número 2. Cita el señor Emilio Camiña.

COLONIA LEONESA DE CUBA: Junta de la Directiva por la noche en el Centro Castellano. Cita el señor Leovigildo González.

FIESTAS PROXIMAS

CLUB ESPAÑOL DE ALMENDARES: Gran baile el sábado por la noche en sus amplios salones de 17 esquina a 6, amenizado por Neno González y el Quinteto Barcalés.

SOCIEDAD VASCO-NAVARRA DE BENEFICENCIA: Misa en honor de la Santísima Virgen de Begoña el domingo a las nueve y media de la mañana, en la iglesia de San Francisco. A las 12 m., banquete en los jardines de la cervecería «La Tropical».

HOMENAJE A RAIMUNDO VAZQUEZ RABADE: Hermoso recital el domingo a las 10 de la mañana, en el teatro «Campoamor», en el que intervendrán el festejado y la gran artista cubana Margarita Parlá.

INSTITUCION NATURISTA PROVIDA: Jira social el domingo a los jardines «La Cotorra», con motivo de cumplirse el 105 aniversario del natalicio de Luis Khune.

LICEO MEDINA: Gran baile el domingo por la noche en sus amplios salones de 23 y D, Vedado, amenizado por Neno González y el «Quinteto Tomé». Los caballeros abonarán 20 centavos.

CLUB DEPORTIVO CARMELO: Brillante baile el domingo por la noche en su espléndida terraza de Línea y 18, Vedado, amenizado por la orquesta Mojica y el «Quinteto Barcalés». Los caballeros abonarán 20 centavos.

ASOCIACION DE PADRES, VECINOS Y MAESTROS DEL CENTRAL HERSHEY: Magna verbena el sábado, amenizada por aplaudidos conjuntos.

FESTIVAL MUY FLORIDO EN EL PALACIO ASTUR

Con gran esmero la Sección de Recreo y Adorno del «Centro Asturiano» viene organizando el tradicional «Baile de las Flores», que ha sido fijado definitivamente para el sábado 13 de Mayo, y que a tono con dicho mes llevará un adorno artístico y se obsequiará con flores a las damas.

Se han contratado las orquestas de mayor relieve y popularidad, para que los bailadores tengan a su disposición un ritmo conocido, bien ejecutado y que obligue a danzar en los bellos salones del Palacio de Asturias.

Este baile, como los de años anteriores y merced a la preparación que se le viene otorgando, será de pensión y resultará una de las más deliciosas fiestas veraniegas.

DESPIERTA INTERES EL ACTO QUE OFRECERA EL FAMOSO GRUPO SAUDADE

Sus características importantes justifican el interés despertado por el anuncio de la fiesta que prepara el Grupo Artístico «Saudade».

Parecerá extraño que nos detengamos en ambos aspectos de la fiesta aludida; pero se comprenderá fácilmente con sólo meditar unos segundos sobre la indiscutible realidad de que de arte y de cultura se habla mucho, diciendo todos por ahí que hacen arte y que realizan obra de cultura, no obstante lo cual siempre que se va en busca de una u otra magnífica manifestación del espíritu, casi siempre se sale defraudado.

Se llevará a escena el catorce de Mayo el chispeante y delicado sainete lírico «Poca Pena», del celebrado autor Ramón Asensio Más, con música de los maestros Torregrosa y Alonso. Tenemos la seguridad de que para quienes conozcan la movida y hermosa obra citada, será motivo suficiente para inducirles a concurrir al Teatro Nacional. Para quienes la desconozcan, podemos asegurarles hora y media de risa y curiosidad sostenidas.

«JUVENTUD MUGARDESA» Y SUS NUEVOS DIRIGENTES

En las elecciones generales celebradas últimamente por la sociedad «Juventud Mugardesa» fué designada la siguiente valiosa Directiva:

Presidente, Andrés Vascós Novo; vice presidente, Manuel Pardo Fanjul; secretario, Francisco Yáñez Badía; vice secretario, Remigio Rañales Martínez; tesorero, Andrés Vascós Casal; vice tesorero ,Pablo Real Maceiras.

Vocales: José Miguel Casco, Eladio Real Medina, Miguel Rodríguez Verdial, Pablo Cudilleiro Rey, Benito Couso González, Antonio Varela López, Marcial Cantiz Núñez y Pablo Pardo Fanjul.

Vocales suplentes: Esteban Gallego Cortizas, Román Rey Castro, José Ignacio Esteban y José Antonio López Sande.

CUADRO DE HONOR VALIOSO EN EL C. DE DEPENDIENTES

En el cuadro de honor último de las escuelas de la Asociación de Dependientes han figurado para satisfacción de sus profesores y ejemplo digno de imitación. los alumnos siguientes:

Por el departamento de niñas: Isabel Iglesias, Rosa Cubas y Manuela López, del sexto grado; Ana Martínez, Carmen Balius y Carlota Fernández, del quinto grado; Clotilde Jané, Oralia González y Josefina de la Riva, del cuarto grado; Juana Cubas, Hilda Sánchez y Natividad Fernández, del tercer grado; Elsa Romero, Estrella Cosculluela y Gladys Fajardo, del segundo grado; Hilda L. Ferro, Dido L. López, Gladys Pérez, Dagoberto Correa, Manuel Valdés y Gunter Mendel, del primer grado. Por el departamento de varones: Rafael M. Brito, Manuel Rodríguez y Manuel González, del sexto grado; Rafael de la Morena, Alfredo Muñoz y Enrique Ramos, del quinto grado; Ivan A. Vigo, Ramón Hernández y Orlando J. de Lázaro, del cuarto grado; Humberto Fernández, Carlos Cardoso y José García Ruiz, del tercer grado; Manuel Torres. Leonel Fernández y Amado Zudaire, del segundo grado.

FARMACIA DROGUERIA TAQUECHEL DE TURNO LOS VIERNES Obispo 27 TELEFONOS M 7674 7675

FARMACIA DROGUERIA DE "JOHNSON" DE TURNO LOS LUNES obispo 30 TELEFONO A-2129.

LA MAYOR 35 EDIFICIOS 700 EMPLEADOS SARRA DROGUERIAS ABIERTA TODOS LOS DIAS TODA LA NOCHE LOS MARTES A-8026 A-3641

FARMACIAS DE TURNO HOY MARTES

DESDE BAHIA A PASEO DE MARTI (PRADO)

Calle y No.	Teléf.
Tte. Rey No. 41	A-8024
Compostela No. 168	A-5010
Mercaderes No. 29½	M-8758
Animas No. 1	M-5557
Tejadillo No. 38	M-1124

DESDE PASEO DE MARTI (PRADO) A PADRE VARELA (BELASCOAIN)

Manrique No. 7	M-4231
Reina y Manrique	M-1229
San Lázaro No. 203	M-4268
Escobar y Virtudes	M-5020
Consulado y Colón	M-4640
S. Nicolás y Rayo	M-1080
S. Miguel y Lealtad	U-6743
Monte No. 172	M-4145
Corrales y Cienfuegos	A-7836
Aguila y Barcelona	M-4517
Vives No. 139	M-9976
Salud y Gervasio	M-5410
Neptuno No. 59	M-4170
Virtudes No. 16	M-4737

DE P. VARELA (BELASCOAIN) A AVE. DE MENOCAL (INFANTA)

Infanta y Concordia	U-7070
Infanta y Estrella	U-6668
Carlos III y Oquendo	U-6830
Concordia y Oquendo	U-6841
Monte 485	M-4128
Príncipe 19	U-7097
San José 122	U-2507

VEDADO

17 entre J. e Y	F-6092
15 y 12	F-6153
Calzada y 10	F-6262
23 No. 257	F-4044
Zapata y B	F-6007

VIBORA

10 de Oct. no. 444 y Chaple	I-7533
10 de Oct. 1310	I-5067
Carretera de Managua.	I-5342
S. Francisco y Lawton	X-2326
S. Catalina y Luz Caballero	I-7474
16 y Tejar, Lawton	X-2318

JESUS DEL MONTE Y SANTOS SUAREZ

10 de Oct. y Municipio	X-1717
General Lee 122, esq. a Durege	I-3900
10 de Oct. y Sta. Emilia	I-7576
S. Leonardo y Flores	I-7466

LUYANO

Fábrica y Herrera 5	X-1466
Rosa Enriquez No. 50	X-2333

CERRO

Calzada del Cerro 599	M-5113
Churruca 16	I-7440
Florencia y S. Quintín	I-7485

Este grupo deberá prestar servicio público todo el día y la noche de los domingos siguientes:

Enero 9, Febrero 20, Abril 3, Mayo 15, Junio 26, Agosto 7, Septiembre 18, Octubre 30, Diciembre 11.

Estos turnos han sido acordados en cumplimiento de lo dispuesto en el Artículo VI del Decreto-Ley 2604 de 8 de noviembre de 1934.

LEYES SOCIALES: RICARDO ELIZALDE ABOGADO Federación Nacional de Detallistas TELEFONO M-1472.—3 A 5 P. M. CHACON, 205

ADHIERENSE LOS EUMESES AL ACTO EN HONOR DEL DOCTOR JOSE I. RIVERO

El valioso presidente de la sociedad gallega «Puentedeume y su Partido Judicial», señor Pío Anca, nos comunica que en la última reunión de la Directiva se tomó por unanimidad el acuerdo de secundar en forma decidida la idea de rendir un homenaje al doctor José Ignacio Rivero, Director del DIARIO DE LA MARINA, acto que se efectuará el próximo día 30, a las cuatro de la tarde, en el campo deportivo del Colegio de Belén.

El gesto espontáneo de los puentedeumeses viene siendo adoptado por otras prestigiosas instituciones, a las que habremos de referirnos oportunamente.

MILES DE TRABAJOS EN LA QUINTA COVADONGA

La Casa de Salud «Covadonga» del Centro Asturiano viene rindiendo en sus distintos departamentos una destacada labor en beneficio de los asociados que lo necesitan; esfuerzos que, polarizados por el ideal de curar, que es el fundamento del Sanatorio, obtienen halagadores éxitos, demostrativos de la sapiencia del Cuerpo Médico y la capacidad colaboradora de los cuerpos auxiliares.

En Rayos X se efectuaron 201 trabajos, y se dieron 240 tratamientos fisioterápicos. Se ofrecieron 1705 consultas por los especialistas del Sanatorio y 1432 por los médicos internos. En el Gabinete dental —que cuenta con un moderno equipo completo, recién instalado—, entre curaciones, extracciones, abscesos tratados, empastes, secuestros, hemorragias y cauterizaciones, el total de trabajos efectuados ascendió a 676.

Las cifras anteriores se comentan por sí mismas.

CLUB DE FERRETEROS

Gran embullo se nota entre la sociedad habanera para asistir al tradicional Baile de las Flores que organiza el simpático Club de Ferreteros.

Será el sábado 6 de Mayo, en la sede del club, Cerro núm. 1257, que esa noche lucirá un precioso adorno floral y una iluminación «a giorno».

Tocarán las celebradas Orquestas Cosmopolita y de Neno González y el popular septeto Lira Matancera.

Fiesta para los socios y sus familias; y los que no lo sean podrán asistir: los caballeros abonando la cuota de un peso, y las damas por invitación, que concederá la Directiva del club.

Este baile lo organiza con todo esmero, la Comisión de Fiestas del Club de Ferreteros, de la cual es presidente el joven Sr. Félix Díaz.

Será un nuevo triunfo social para el Club de Ferreteros, su digna Directiva y su entusiasta Comisión de Fiestas.

EL DEPORTIVO ASTURIAS ORGANIZA HERMOSO ACTO

Magnífica por todos conceptos será la verbena «Claro de luna», que se celebrará en los amplios salones y bellos jardines del Club Deportivo Asturias.

Habrá iluminación muy original, detalles en la misma nunca vistos en Cuba. También se regalarán valiosos estuches de perfumería y otros objetos entre los bailadores, el próximo sábado 29 de Abril.

Los afamados conjuntos musicales Diplomáticos de Pego, Cheo Belén Puig y Septeto Nacional de Piñeiro interpretarán un moderno y ameno repertorio. Ya se han repartido más de 500 invitaciones entre las damas, cuyo requisito es indispensable para el acceso de las mismas al salón.

PREMIOS DEL CUBANELECO

Los principales organizadores de la grandiosa verbena efectuada últimamente en el «Club Cubaneleco», señores Peynó y Vidal, nos comunican que los premios anunciados han correspondido a las siguientes personas o números:

El refrigerador, a la papeleta número 4081, que ya ha presentado el señor José García Rodríguez, vecino de Desamparados 166.

La lavadera eléctrica, al número 840 (que todavía no ha sido presentado).

El aparato de radio, al número 1.102 (no presentado aún).

El viaje de ida y vuelta a la Serie Mundial de New York, por cortesía de la Greyhound Lines, al número 4955 que tampoco ha sido presentado.

Entre las composiciones relacionadas con K-Listo Kilowat como sirviente eléctrico, fueron premiadas una del señor Oscar Cape y otra de Mariano Brocate.

La comisión organizadora del festival mencionado advierte que si para el próximo viernes no han ido los interesados a recoger los diversos premios, se entenderá que renuncian a los mismos.

LA LOTERIA NACIONAL

está creada para responder al sostenimiento de los niños, enfermos y desvalidos de la República.

Cuando Ud. juega billetes de la Lotería Nacional y boletos de Beneficencia, no sólo busca su futuro feliz sino que presta su ayuda a miles de infelices.

No juegue clandestinamente, pues de esa manera deja de ayudarse a sí mismo.

A PARTIR DEL SORTEO DEL DIA 3 DE MAYO, GUARDE LOS BILLETES QUE NO LE SALGAN PREMIADOS. LA COMPAÑIA NACIONAL DE REINTEGROS LE DA LO QUE USTED PAGO POR ELLOS. GRANDES REGALOS.

DEL «CLUB GRANDALES»

Nos comunica el señor M. Cancio, dinámico secretario de la sociedad asturiana «Club Grandalés», que en la última junta de la Directiva se tomó, entre otros acuerdos, el de visitar al señor Marcelino Couso, fundador de la colectividad, para darle el más sentido pésame por el fallecimiento de su hermana Marcelina, madre, a su vez, del ex presidente social don Manuel Monjardín y Couso.

Los integrantes de la junta de gobierno, puestos de pie, guardaron un minuto de silencio en memoria de la noble dama desaparecida.

BAILE DEL CLUB ESPAÑOL

Como continuación de sus éxitos bailables, el «Club Español de Almendares» celebrará otra gran fiesta el próximo sábado 22, por la noche, en sus amplios y frescos salones de 17 esquina a 6.

Dicho acto será amenizado por la aplaudida orquesta de Neno González y el Quinteto Barcalés, cobrándose a los caballeros solamente 20 centavos por concepto de guardarropía. Las damas entrarán gratis, por su linda cara...

Otro de sus grandes triunfos logrará, pues, el Club Español el próximo sábado.

PELICULA BELLISIMA, HOY, PARA SOCIOS DEL CASINO

Esta noche a las 9, en el Salón de Fiestas del Casino Español de la Habana, en Prado y Animas, se exhibirá una interesante cinta, titulada «Ellos descubrieron América».

Cortesía de la poderosa Empresa «Greyhound Lines».

En el curso de esta película se admiran los más bellos paisajes de los Estados Unidos y vistas de las principales poblaciones de aquella gran nación.

Existe entusiasmo para esta función cinematográfica entre los señores socios y sus familias.

La «Greyhound Lines», a su vez, exhibirá en los Estados Unidos una cinta que está tomando en Cuba, de todos nuestros lugares de atracción turística.

MOVIMIENTO DE ENFERMOS HABIDO EN «LA BENEFICA»

Entradas: Jorge Nájera Simija (de C. de Avila), Antonio Alvarez Gómez, Miguel Abreu Pacheco (de Central Senado), Luis Fernández Reinosa, Armando Montes Méndez, Alfonso Couso Pernas (de Güines), Pedro Chao Geada, José Rodríguez López, Luis Fernández Díaz, Vicente Cortizas Lamelas y Benigno Fontán Estévez.

Salidas: José Gómez Rey (de Batabanó), Alaido Rojas Cabrera (de Jovellanos), Secundino Rey Torres, Eduardo Caiño Insúa, Antonio Senín Maceira, Sebastián Jarez González, Emilio Póo Bencomo y Luis Fernández Reinosa.

ASOCIACION CABALLEROS CATOLICOS DE CUBA

UNION NUM. 3. — CARDENAS

II JUEGOS FLORALES

EDIFICIO SOCIAL: AVENIDA DE CESPEDES 339. APARTADO

CONVOCATORIA

Para rendir fervoroso tributo de amor a la Patria, en ocasión de cumplirse el 10 de Octubre de 1939 el septuagésimo primer aniversario del Grito de Yara, esta Unión Núm. 3 de Cárdenas, bajo los auspicios de la Asociación Caballeros Católicos de Cuba —mantenedora firme de los más nobles atributos de la espiritualidad y la cultura cubana— celebrará los II Juegos Florales Nacionales de la ciudad de Cárdenas, de acuerdo con las Bases y temario siguientes:

Primero:

El autor de la mejor poesía lírica que se presente a optar por los enunciados de esta Convocatoria, recibirá como premio, la Flor Natural y una copia de la misma en oro, con inscripción alegórica, más 100 pesos moneda nacional.

Segundo: Canto a la Patria.

La mejor poesía lírica, con libertad de metro, rima y extensión.

Primer Premio: Medalla de oro y 50 pesos moneda nacional.

Segundo Premio: Medalla de plata y 50 pesos moneda nacional, para el trabajo que le siga en mérito.

Tercero: Canto al Hogar.

La mejor poesía lírica, con libertad de metro, rima y extensión.

Primer Premio: Violeta de oro, un Diploma y 50 pesos moneda nacional.

Segundo Premio: Medalla de plata, un Diploma y 50 pesos moneda nacional para el trabajo que le siga en mérito.

Cuarto: Canto al Trabajo.

La mejor poesía lírica, con libertad de metro, rima y extensión.

Primer Premio: Medalla de plata, un Diploma y 50 pesos moneda nacional.

Segundo Premio: Diploma y 25 pesos moneda nacional, para el trabajo que le siga en mérito.

Quinto: Canto al Amor.

La mejor poesía lírica, con libertad de metro, rima y extensión.

Primer Premio: Medalla de oro y 50 pesos moneda nacional.

Segundo Premio: Medalla de plata y 25 pesos moneda nacional, para el trabajo que le siga en mérito.

Sexto: Historia:

Biografía de una personalidad que se haya destacado en la Historia de Cárdenas.

Primer Premio: Medalla de plata y 50 pesos moneda nacional.

Segundo Premio: Diploma y 25 pesos moneda nacional, para el trabajo que le siga en mérito.

Será en prosa, con extensión no mayor de 25 cuartillas, escritas en máquina, a dos espacios y una sola cara.

Séptimo: Sociología.

El problema de la Cultura del pueblo cubano por medio de la prensa.

Primer Premio: Medalla de plata, accéssit de 20 pesos moneda nacional.

Segundo Premio: Diploma y un accessit de 20 pesos moneda nacional.

Será en prosa, con extensión no mayor de 25 cuartillas, escritas en máquina, a dos espacios y una cara.

El jurado será designado en breve, y lo integrarán personalidades de alta moralidad, capacidad intelectual y pública reputación, para que sus nombres absoluta garantía a los concursantes.

Bases que regirán para los II Juegos Florales Nacionales de la Ciudad de Cárdenas, que se celebrarán en Octubre de 1939.

a) Los trabajos para este Concurso han de ser originales e inéditos y serán remitidos al Tribunal Calificador antes del día ocho de septiembre de 1939.

b) A este Concurso, aunque de carácter nacional por su extensión, podrán asistir escritores extranjeros residentes en Cuba al publicarse esta Convocatoria.

c) Los concursantes enviarán el original de sus trabajos, más dos copias, escritos en máquina, con espacios de interlíneas, escritos por una cara, sin firma, bajo sobre cerrado. En otro sobre lacrado no será abierto hasta después de publicado el fallo del Jurado, en el cual el concursante su nombre y

d) Toda correspondencia se dirigirá al Secretario de los Juegos Florales, Edificio Social de los Caballeros Católicos, Avenida de Cárdenas núm. 339, o Apartado 2853, Cárdenas.

e) Debe cursarse toda la correspondencia bajo garantía de certificación postal.

f) Los trabajos premiados serán propiedad de las personas o corporaciones que hayan donado los premios, salvo en el caso de renunciamiento por los interesados, en cuyo caso pasarán a poder de la Sección de Patria y Cultura de la Unión número 3 de la Asociación Caballeros Católicos de Cuba. Esto sin perjuicio del derecho del autor de publicarlos.

g) Todos los premios alcanzados serán entregados en la noche del 10 de octubre de 1939, en el salón de actos del Edificio Social de los Caballeros Católicos de Cárdenas.

h) Los autores premiados podrán delegar en otra persona para recibir el premio, justificándose dicha delegación a satisfacción de la Comisión Organizadora de los II Juegos Florales Nacionales de Cárdenas.

i) El poeta laureado con la Flor Natural elegirá, de entre las 20 señoritas, seis por cada Provincia, que integrarán la Corte de Amor de los Juegos Florales, la que ha de ser Reina de éstos.

j) En el caso de ser una poetisa la ganadora de la Flor Natural, si renunciare al derecho de elegir Reina, se entenderá siempre que hace delegación en la Comisión Organizadora para ello.

k) Se exige expresen los concursantes en los sobres, a más del lema, el tema a que se refiere su trabajo.

l) En los casos en que el Jurado estuviere empatado en su juicio se entenderá que el Mantenedor tiene un voto especial para decidir.

ll) Los fallos del Jurado serán inapelables, y no están obligados sus miembros a dar explicaciones.

m) El Jurado está autorizado para crear un premio extraordinario para otorgarlo a cualquier trabajo que por su mérito se estimare merecedor de esa recompensa.

«Con la Cruz, por Dios y por Cuba». Cárdenas, Edificio Social de los Caballeros Católicos, a los treinta días del mes de marzo del año mil novecientos treinta y nueve.

La Comisión Organizadora de los Juegos Florales.

Dr. Pedro J. Sierra Gutiérrez, Presidente.

Ing. Manuel F. Arias, Vice-Presidente.

José Ramón García, Tesorero.

Francisco Delgado, Vice-Tesorero.

Dr. Antonio Pola González-Llorente, Vocal Asesor.

Ing. Julio Hernández Escalada, Vocal.

Dr. Juan de Rojas Díez-Argüelles, Vocal.

Dr. Juan de D. Rivero Vascongelos, Vocal.

Feliciano Alegría Artaza, Vocal.

Dr. Horacio Fernández del Moral, Vocal.

Rev. P. Federico Martínez C.M.F. Consiliario.

Fermín Llaguno, Vocal.

José E. Fdez.-Llebrez, Vice-Secretario.

Adolfo Díaz Pérez de Corcho, Secretario.

Ingenieros y químicos irán a los Estados Unidos a una Convención sobre Hidrología

En la mañana de ayer el Consejo Nacional de Salubridad, que preside el doctor Domingo Ramos, tomó entre otros importantes acuerdos, y por unanimidad el de enviar en representación del Gobierno, a los distinguidos ingenieros sanitarios, J. S. Cosculluela, y Gustavo A. Beguer, comisionado de Aguas de Salubridad.

Tal designación se debe a los reiterados deseos de la «American Water Worlls Association», que en amable invitación suscrita por uno de sus más destacados directores, ha expresado a nuestro Gobierno el vivo deseo que mantienen, para que asistan prominentes ingenieros y químicos cubanos representando a Cuba, oficialmente, a las distintas convenciones que deberán celebrarse en Miami, los días 4 y 5 de mayo, en Atlantic City, en junio 11 al 15 de junio próximo.

Asimismo, la alta dirección de la «American Water Works», se dirigió a Salubridad, solicitando que por ese conducto, llegue hasta el señor Alcalde Municipal de la Habana, un mensaje de simpatía, expresando el vivo deseo de que el Mayor de la Ciudad designe al Químico-Bacteriólogo del Acueducto de Albear, doctor Ernesto Trelles, para que asista a las convenciones antes dichas, así como a los cursillos especiales de ampliación, donde se explicarán nuevas técnicas de laboratorio, desinfección de aguas de acueductos, etc., etc.

HURTO DE UNA BICICLETA

Juan Costa Regueira, vecino de Villegas 459, denunció a la policía, que de la esquina de Malecón y Lealtad, le hurtaron una bicicleta de su propiedad, sin que por el momento tenga sospechas en persona alguna.

M.E.C.D. 2016

SILLAS DE TIJERAS

Construídas en maderas de haya y dagame, únicas maderas apropiadas para esta clase de sillas, la mejor que se puede fabricar.

DEL FABRICANTE AL COMPRADOR

VISITE LA EXPOSICION DE MUEBLES DE TODAS CLASES Y ESTILOS DE

ORBAY Y CERRATO

INFANTA Y SAN MARTIN — FACILIDADES DE PAGO

CRONICA HABANERA

FRENCH CASINO

Muy animado, como de costumbre, se vió el sábado pasado el simpático club de Prado y San Rafael.

Muchas fueron las mesas de distinguidas familias de nuestra mejor sociedad que se dieron cita para esta noche de gala en el French Casino.

El show, como de costumbre del agrado de todos, con la cooperación de la soprano Maritza Loy, la bailarina española, Sonnia Loy y la magnífica pareja de rumba, Pablito y Lilón, arrancaron largos y fuertes aplausos a la concurrencia. La orquesta French Casino y el trío Antillano como todas las noches amenizaron esta noche del sábado.

Después del show, como cada sábado, se hizo entrega a dos damas de la concurrencia a este club, de dos frascos del maravilloso perfume Chanel número 5, siendo entregados por el manager social del French Casino, Luis de Cubas.

La concurrencia muy numerosa. Comenzaremos la reseña con un party formado por M. Charles A. Simpson y señora Blanquita Urbach de Simpson, y el señor Gabriel Aurioles y señorita Yolanda Simpson.

Otro party formado por el señor Armando Martini y señora, Matilde Eva Ortega, señor Angelo Angeli y señora Alicia Travieso y señor Antonio Todaro y señorita Elena Tabío.

En la mesa del señor Martín E. Landa estaban como invitados el señor Ramón Caso y señora y Adolfo Rivero y señora.

Un simpático party formado por el señor Ernesto Usategui y su bella esposa Cuca Alvarez de Usategui y el señor Gonzalo León y señora Luisa Lanier de León con ellos el señor Luis de Cubas, manager social del French Casino.

Un petit-table formado por el señor Federico Aldrey y señora.

Un numeroso party en otra mesa integrado por los señores Manuel Pérez Stable y señorita Sofía Carrerá, señor Juan Morales y señorita Bebita Knigth, señor Rafael C. Milán y señorita Nenita Mesa y señor Pin Inclán y señora Minita Pérez Chaumont.

En otra mes ase encontraba un distinguido grupo con el cronista y la señorita Cristina Castellví, señorita Lilian Cordovés y señor Raúl Koege, señora larita Suárez y señor Roberto Varagas, señorita Anita Roe landts y señor Juan Goñí, señorita Carmen Luisa Aenlle y señor Oscar Buzeta, señorita Consuelo Finlay y señor Mariano Campos, y señorita Olivia Roa y señor Raúl Rosi, señorita Carina de Posada y Billy Castellví, señorita Carmen de Posada y señor José Merino y por último, señor Carlos Dorr.

Otro party con el señor Jaime Alberú de anfitrión y su señora Julia G. de Alberú, señor Ignacio López Pelegrín y señor Gustavo Berg, con las señoras Isis A. López de Pelegrín y Hortensia Lluch de Berg, señor Moisés Almansa y Nena Pequeño de Almansa.

Otro petit-table, integrado por Mr. y Mrs. F. B. Hammann Jr.

Un simpático grupo formado por el señor Antonio Giraudier y señora Dulce María Milagros, señor Ramón de la Cruz y señora Margot del Monte, señor Antonio Vinent y Maricusa Sampedro.

Dos matrimonios, el señor Julio Burger y señora y señor Emilio Corrales y señora.

El French Casino, se propone inaugurar desde el próximo sábado los tes bailables de cinco de la tarde a ocho de la noche, y como un atractivo para estos tes, se anuncia que conocidas casa de modas y de sombreros de mujer, exhibirán los modelos más en boga para la temporada de verano.

Esperamos que esta idea y este esfuerzo de la empresa del French Casino obtenga una gran acogida entre las personas de nuestra mejor sociedad.

«LA PRINCESA DEL DOLLAR».—Lydia de Rivera, nuestra distinguida y exquisita cantante, reaparecerá el viernes 21, a las nueve de la noche, desde la escena del teatro Nacional, al frente de su gran Compañía de Operetas.

La obra elegida para el debut de esta breve temporada, es «La Princesa del Dóllar», linda opereta a la que Lydia de Rivera se propone dar ese sello **yankee** que, por lo general, no han sabido destacar las Compañías que la han representado aquí y que, sin embargo, está muy recalcado en el libreto y en la música.

Con una fastuosa presentación y un lujoso vestuario será llevada al palco escénico del Nacional, la más bella de las operetas de Leo Fall..

Carácter popular, si se atiene a la importancia y al costo del espectáculo, tienen estas funciones del Nacional: un peso la luneta, pudiendo reservarse éstas por el teléfono A-6700.

DE LA COMEDIA.—La gran Compañía de Dramas y Comedias que comandan Pepita Díaz y Manolo Collado siguen su triunfal actuación desde el palco escénico del teatro La Comedia.

Hoy, dos grandes funciones, a las 5 y cuarto de la tarde, tanda elegante, con el sensacional reprise por última vez, de «Siete Mujeres», el conmovedor melodrama de Torrado y Navarro.

Por la noche, a las 9 y cuarto, estreno del bellísimo drama de Don Eduardo Marquina «El Monje Blanco», de cuyo role central femenino hace una verdadera creación Pepita Díaz.

Luis DE POSADA.

Dos Comprimidos **5c.** Dosis: UN com primido — **ABELLA** «Enemigo del dolor» — de Cabeza, Muelas, Oídos, Periódicos, Gripe, Fiebre, Malestar General.

CARDENENSES

BODAS DE UN COMPAÑERO

Srta. Emelina Fernández Llebrez.
Sr. Humberto M. Villar Fernández.

La boda del sábado.
Solemne y brillante.
Bodas de un periodista cardenense que a través de varios años ha mantenido lazos de amistad y de compañerismo con el cronista que redacta. ...me hoy grandemente fijar mi ...ción en ese enlace nupcial de la ...e del sábado último que unió ...siempre las vidas de la airosa ...gante señorita Emelina Fernández Llebrez, perteneciente a antigua ...preciada familia cardenense tam... de ramas periodísticas y la de ...umberto M. Villar y Fernández, ...marada cordial, siempre animoso ...fiestas y fundador de aquella ...ña literaria que en nuestro am... cultural existió en otras época con el nombre de «Muecas».

Emelina y Humberto.
Casados están ya!

...marco de intimidad tuvo la ...emonia, que no por ello dejó de ...r solemnidad y brillantez, efec...dose a las 9 de la noche del sábado último en el hogar de los es...s señora América García y doc... Mario Arturo Fernández Sánchez, ...a casa ha sido para Emelina un ...r propio considerada siempre ...los cariños de una hija.

...se levantó el altar.
...se hizo la capilla.

Coquetona capilla improvisada en ...de los apartamentos de aquella ...idencia de la Avenida Central, ...el precioso altar confeccionado por la señora Gelsy Martínez de ...sal y la señorita Cuca Argüe... dejaba ver al centro rodeada de ...a la imagen de Nuestra Señora del Carmen.

Se hizo un pasillo central.
Para desfilar la novia.

...teresante lució Emelina de des...da siendo su traje de fino georgette confeccionado en la Habana ...la elogiada modista señora Te...esa González de Estopiñán.

El velo de tul ilusión.
Todo finísimo.

El ramo de boda del jardín «Mi...», de la Habana, era de nardos, ...la Duquesa y fué regalo de los ...esposos Salomón-Duque de Estrada.

Los casó el R. P. Ricardo Saz.
En nombre de Dios.

...Imprimió mayor realce a la ceremonia el que durante ella se dejara ...la Marcha Nupcial de Mendelssohn y el Ave María de Gounod que ...ejecutaron a piano y violín los jóvenes Manuel Vallejo y Enrique Fer..., siendo los padrinos del acto ...respetable señora Rosaura Fernández viuda de Villar, madre del novio ...doctor Mario Arturo Fernández ...hermano de la novia.

...los testigos.
...la parte religiosa.

...ficaron como tales la señorita ...nita Neyra Gou, y los señores ...González, Dr. Francisco J. ...rez, Enrique B. Duque de Es..., Dr. Pedro J. Sierra, Pedro del ..., José E. Fernández Llebrez, ...Suárez del Campo, y el Ingeniero José Manuel Sáez.

La boda notarial fué después.
...de la religiosa.

...Actuó en ella el prestigioso doctor ...cisco J. Larrieu de cuyo bufete ...notaría es el novio empleado de ...fianza desde hace años gozando ...la consideración de su jefe que ...este caso le legalizó su nueva ...

...ieron los testigos.
...la parte civil.

...fueron los señores José Jen..., ...Domínguez, Pedro Alcebo, doc... Pedro Pando y Cintra, doctor ...Burés, doctor Raúl Jones, Víc... Alvarez González, José María ..., José Joaquín García y Arras..., Feliciano Alegría y Artaza.

...faltó el buffet.
...de la boda.

...los cakes de la Casa Maribona ...delicioso ponche especialidad ...padrino de la boda el Dr. Mario ...Fernández fueron servidos ...la servidumbre de la casa a los ...dos a esa boda.

...levantaron las copas.
...brindis por los novios.

...Emelina y Humberto recibieron in...rables regalos de sus amistades en ...cheques y flores, estas últimas de los afamados jardines cardenenses «Vadillo» y «Jenkins».

Se destacó este último.
Con una caja de flores.

Dedicados a la novia eran preciosos gladiolos y dalias, producto de esas fértiles tierras del jardín que con tanto esmero cuida su dueño, mi querido amigo el señor José Jenkins.

Los novios fueron a Varadero.
Allá están felices.

En «Villa Gemela», la residencia veraniega de la familia Neyra Gou pasan la primera etapa de su vida matrimonial los desposados de la noche del sábado, que no podrán haber elegido panorama más bello, ni más romántico y soñador para el alborear de su nueva vida que ese Vardero azul de los poemas, donde el alma y el corazón se transportan a las más sublimes de las emociones, evocando los más dulces recuerdos...

Emelina y Humberto.
Que sean muy felices!

El homenaje al doctor Rivero

Toma calor aquí.
En nuestras clases sociales.

Tanto la Colonia Española de Cárdenas que preside el distinguido caballero señor Alberto Vadillo, como la Unión de Caballeros Católicos, que preside el doctor Pedro J. Sierra, el sociable y fino amigo, actúan para que Cárdenes lleve una representación nutrida, como está obligada a hacerlo, al magno homenaje nacional que se le tributará al talentoso periodista doctor José I. Rivero, director del DIARIO DE LA MARINA y poseedor de pluma vibrante.

El 30 ese homenaje.
A las cuatro de la tarde.

Los hermosos campos de deportes del gran Colegio de Belén serán el escenario de ese tributo merecido que se va a rendir al maestro del periodismo cubano, que ha sabido conducir por senderos triunfales bajo su dirección al gran rotativo que no sólo es orgullo de esta patria, sino orgullo de la América Latina.

Muchos los cardenenses en ese acto.
Irán incontables!

Buffet Supper

Gentil invitación.
De un caro compañero.

La recibo de mi distinguido amigo Pablo Alvarez de Cañas, leído cronista social de «El País», para la fiesta que ofrece en su finca vecina a la Habana el 28 de abril próximo con motivo de su santo.

Delicada esa invitación.
Transcribiré su texto.

«Pablo Alvarez de Cañas, espera del Sr. Francisco González Bacallao y familia, le dispensen el honor de su compañía en el «Buffet Supper», que con motivo de su onomástico ofrecerá en la noche del viernes veintiocho de abril en su finca «La Camelia», de Punta Brava. 9 y 30. p. m. Etiqueta de verano. »

Agradezco esa fineza.
En cuanto vale.

Agradezco, repito, el recuerdo del admirado cronista habanero, portavoz del gran mundo capitalino, al que me une sincera amistad desde hace años en que el citado con el famoso modisto Ismael Bernabeu, Ubaldo Ubeda y el Dr. Tomás R. Yánes fueron mis huéspedes.

Anticipo mi saludo a Pablo.
Cordial y afectuoso.

En el Aula Magna de «La Progresiva»

La velada del sábado.
Solemne, magnífica!

Velada conmemorativa del «Día de las Américas», patrocinada por el Colegio «La Progresiva», sus antiguos alumnos y el Centro de Relaciones Internacionales, un público enorme y selecto disfrutó de un programa exquisito.

Lo abrió el Himno Nacional.
Oído por todos de pie.

Las palabras de apertura del culto Dr. Pedro Vázquez López, profesor de «La Progrseiva», alusivas de la conmemoración de el «Día de las Américas» fueron sencillas pero hermosas y significativas.

Le siguió la Comparsa de Lecuona.
Ejecutada al piano.

Interpretó la composición elocuente del genial músico cubano la señorita Eugenia Mayor, con toda maestría.

Después unos versos...
Posados en labios de rosa.

Unas estrofas de Santos Chocano tituladas «Cuzco y Xochimilco», que la adorable señorita Olga Valdés de la Paz, supo darles vida y con la vida tejer un madrigal de glorias infinitas.

A ella se unió el canto.
Como número siguiente.

Las dulces gargantas de las señoritas Ana y María Garriga pusieron sus mejores galas en un capricho cubano titulado «Ojos brujos».

Lo cantaron con gusto.
Haciendo primores.

El joven e inteligente Dr. Nilo A. Barroso, Presidente de los Antiguos Alumnos del Colegio «La Progresiva» tuvo a su cargo presentar al Dr. César Salaya, catedrático de Derecho Internacional de la Universidad de la Habana y lo hizo de manera acertada con un preámbulo halagador para todos.

Hubo una ovación.
Al presentarse el Dr. Salaya.

Una autoridad de la oratoria, su figura simpática agradó, como cautivó con su palabra a medida que fué desarrollando su delicado tema de «América frente a Europa», donde entre otros elevados conceptos dijo: «Todos los pueblos de América son iguales ante el Derecho Internacional; si todo lo que se gasta en armamentos de guerra en el mundo se gastara en educación el mundo progresaría». «En América dominan la paz, la justicia, la solución de los grandes problemas internacionales».

Admirable conferencia.
Elogiada por todos.

Algo combinado con verdadero gusto fué el cuadro final de «América Unida», donde un grupo de bellas señoritas representando cada una a los 21 pueblos de la América, fué presentándose una a una con su respectiva bandera y diciendo en verso las bondades y virtudes de su pueblo.

Cerró el himno de «La Progresiva».
También oído de pie.

Así se cerró esa noche magnífica en el Aula Magna del gran colegio cardenense.

Honrando a las Américas.
En el Día de las Américas.

El Colegio de Belén

Gran excursión.
A nuestro Varadero.

La realizará mañana, miércoles 19, el gran Colegio de Belén de la Habana, que vendrá en pleno a disfrutar de un día de solaz y expansión en nuestra poética Playa Azul.

Miles los visitantes.
Incontables.

El profesorado en pleno, esa legión de sabios sacerdotes de Belén, con sus alumnos tendrán horas felices en nuestro Arcachón Cubano, que los acogerá con el cariño y la distinción que merecen los huéspedes.

Adelántoles mi bienvenida.
Desde estas «Cardenenses».

Francisco González Bacallao.

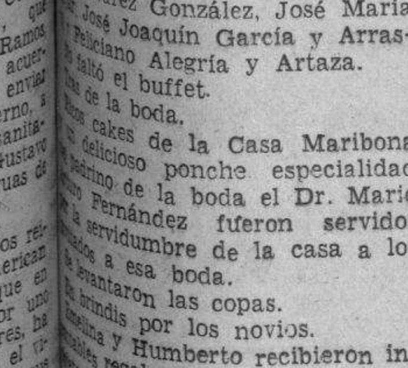

Una hoja de calidad

666 Domina el PALUDISMO en tres días. CATARROS en un día. -tabletas ungüento para la nariz. Tónico y Laxante

PREVALECE EN EL SENADO DE E. UNIDOS EL PROPOSITO DE NO ACTUAR EN GUERRAS EUROPEAS

El Presidente de la Comisión de Asuntos Navales del Senado propugna «mantener defendida a América con una Escuadra para cada Océano» y huir de líos extranjeros

WASHINGTON, abril 17. (AP).—Cada día es mayor el número de demandas que se hacen para que los Estados Unidos se mantengan alejados de la guerra, sin preocuparse de lo que suceda en Europa, al mismo tiempo que se reciben en el departamento de Estado adhesiones de las Repúblicas latino-americanas al mensaje que el Presidente Roosevelt envió a Mussolini y a Hitler.

También se han recibido mensajes de adhesión de otras capitales de Europa y de Asia, incluso muchos de los 31 Gobiernos para los cuales el Presidente Roosevelt pidió garantías a los dictadores.

Los funcionarios esperan que esta demostración de la opinión internacional inducirá a Hitler y a Mussolini a escuchar ese llamamiento que rechazarían si procediera solamente de los Estados Unidos.

El secretario Hull dijo hoy en su conferencia con la prensa, que no hay indicación alguna acerca de cómo habrán de ser las contestaciones de Berlín y de Roma, pero añadió que el Gobierno está satisfecho de la reacción que ha causado en todas partes del mundo.

Mientras tanto, en el Capitolio, el presidente de la Comisión de Asuntos Navales, Mr. Walsh, abogaba por la creación de flotas completas para el Pacífico y el Atlántico.

Dijo que «ya no es posible defender a una nación con costas en dos océanos con una Marina para uno sola». «A la luz de las presentes condiciones no podemos confiar en la indulgencia de la pretendida amistad de cualquier nación de la tierra.

«Acordemos —dijo— preservar a América para los americanos, huir de las guerras extranjeras, huir de las alianzas extranjeras, y buscar humilde, pero insistentemente, los acariciados caminos de paz».

El senador Ashurst afirmó que «la guerra es el estado natural de Europa y los que en América creen que pueda hacerse algo para resolver los problemas europeos trabajarán y esperarán en vano.

A esto añadió el senador Barbour: «Todos nosotros sabemos que, a Dios gracias, no tenemos que luchar en una guerra europea, a menos de que lo decidamos».

La modificación de la ley de neutralidad hizo que Norman Thomas, presidente del partido socialista, asegurase ante la comisión que los Estados Unidos no pueden impedir que Europa vaya a una guerra ni tampoco dar la victoria al grupo de naciones que tenga la razón.

Abogó porque se imponga el embargo sobre todos los materiales de guerra destinados a los beligerantes en caso de guerra y que se tomaran medidas económicas contra las naciones agresoras.

Dos acorazados más al Pacífico

NUEVA YORK, abril 17. (Exclusivo).—Trabajando a toda velocidad los empleados civiles y tripulantes cargaron hoy el acorazado «Tennessee» con municiones y combustibles y emplazaron un nuevo cañón de 16 pulgadas en el acorazado «West Virginia», de modo que puedan salir a la mayor brevedad posible para reunirse con el resto de la escuadra, a la que se ha dado orden de salir para el Pacífico.

Según los expertos navales en el astillero de Brooklyn, la presencia de toda la escuadra en el Atlántico hubiera sido embarazosa para el Gobierno americano, si el Japón hubiese dado un golpe inesperado en el Oriente.

El «Tennessee» está en el Hudson, frente a la calle 64. Las municiones las estuvo cargando todo el día de lanchones enviados del arsenal en la islita Iona, situada en medio del río como a 30 millas al norte de la ciudad. Su comandante es el almirante A. E. Watson, jefe de la Segunda División de acorazados. El «West Virgina» espera poder salir el jueves. El nuevo cañón fué enviado en varios camiones de Washington.

LECHE DE BELLEZA

TABU

DA AL CUTIS LA CALIDAD DE UN CAPULLO DE ROSA

Dana — PARIS-FRANCE

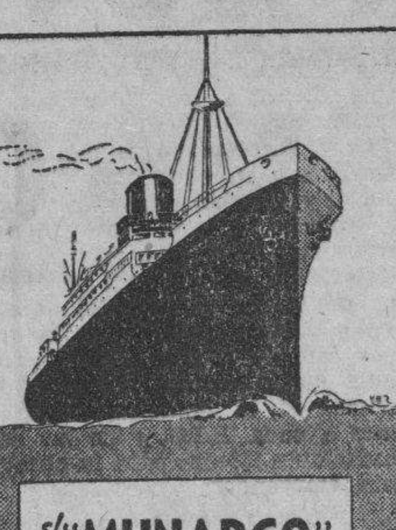

S/S "MUNARGO"

Servicio de Carga y de Pasajeros en ambas direcciones entre

New York
Nassau
Miami
Habana

Salidas fijas quincenales

Próxima salida de New York: ABRIL 29

Próxima salida de la Habana: ABRIL 22

MUNARGO LINE COMPANY

Agentes: United Fruit Company

Depto. de Pasajes: Prado 262, Tel. M-7238, M-9529

Oficinas Generales: Muelle de Santa Clara, Tel. M-6975

La Embajada de España en México le fué entregada ayer al Embajador de Cuba

CIUDAD MEXICO, abril 17. (Havas).—En presencia de los representantes de la Secretaría de Estado, el pintor Alfaro Siqueiros, quien combatió en las filas del ejército izquierdista español, y de un reducido grupo de personalidades, el señor Félix Gordón Ordás, último representante del gobierno de Barcelona en México, entregó hoy el edificio de la Embajada de España, al Embajador de Cuba, doctor José Manuel Carbonell.

En medio de un silencio profundo, el ex primer secretario de la Embajada señor Loredo Aparicio, arrió la bandera republicana, que eseaba izada en el asta principal, quedando con ello consumado el acto.

La Cámara Mercantil de Farmacia ha informado sobre la competencia que ha creado la Conferencia de Vapores

En el escrito expone que este problema no es nuevo, pues data del tiempo de la colonia. En ocasiones se disfrutó de tarifas bajas en los fletes, debido a esas rivalidades

La Cámara Mercantil de Farmacia de la República de Cuba, remitió ayer un documentado escrito al Subsecretario de Comercio, Dr. Ismael Clark, fijando sus puntos de vista en relación al debatido problema creado por la llamada «Conferencia de Vapores» y que ha dado origen a la información pública que sobre el particular ha iniciado la Secretaría de Comercio.

El escrito de la citada Cámara está redactado en la siguiente forma:

«Sr. Ismael Clark, Subsecretario de Comercio.—Ciudad. Señor: En virtud de la invitación que se nos ha hecho, para que concurramos a la información pública que se ha abierto de conformidad con lo dispuesto en el Decreto 562 de 9 de marzo último, con relación al problema de los fletes marítimos y el concierto celebrado entre las empresas navieras que realizan el tráfico entre este puerto y el de New York, esta institución que tengo el honor de representar, viene por este medio a presentar su informe.

«El problema de los transportes y altas tarifas en los fletes marítimos que ahora se ha planteado y agudizado, no es un problema nuevo, sino que data desde la época de la colonia.

«En diversas ocasiones hemos disfrutado de tarifas bajas en los fletes, debido a rivalidades y competencias entre las distintas empresas pero esos períodos han sido relativamente cortos y transitorios, ya que las empresas navieras, procediendo con el mismo sentido práctico de ahora, han terminado por ponerse de acuerdo y celebrar conciertos con tarifas de fletes más o menos lesivas para nuestros intereses.

«El concierto entre las distintas empresas navieras que se distribuyen el transporte de nuestras importaciones y exportaciones no sería una medida injusta y criticable, si no fuera por las fabulosas y abusivas tarifas que han implantado, que extorsionan a nuestro comercio exterior e interior, ya que rigiendo un tipo uniforme y fijo en las tarifas, se evitan ventajas y privilegios para determinados intereses, que más tarde se utilizan en competencias desleales.

«Una de las barreras infranqueables con que lucha nuestro comercio exterior y que no lo deja expandir y desarrollar en debida forma, es sin género de dudas, la falta de una marina mercante cubana y mientras Cuba no la posea, no podrá hablar de independencia económica. ¿Qué medidas pudieran tomar el Gobierno y los receptores y embarcadores de mercancías para conjurar el grave problema que ahora confrontamos?

«Esta institución se permite hacer las siguientes sugerencias:

«Primero: Propiciar medidas que tiendan a la creación de una marina mercante cubana, así como establecer algún subsidio o subvención a las actuales empresas navieras de cabotaje, o bien liberándolas de todo o parte de los impuestos o arbitrios, ya sean de carácter nacional o municipal, a fin de que constituyendo un incentivo para la inversión, se promueva la movilización de capitales para la explotación de los negocios marítimos.

«Segundo: Gestionar, por la vía diplomática, para que de acuerdo con el espíritu de la doctrina del buen vecino, las empresas navieras americanas nos concedan igual trato en materia de fletes y servicios que el que ellas otorgan y conceden a otros países.

«Tercero: Promover la constitución y organización de un núcleo numeroso y respetable de receptores y embarcadores de mercancías, para que en forma colectiva y sobre bases cooperativas, se hagan contratos de fletamentos, se arrienden barcos o se contrate alguna forma en común el servicio de transporte marítimo.

«Cuarto: Conceder subsidios o bien establecer exenciones parciales en el pago de impuestos, derechos de tonelaje, derechos sobre las entradas, etc., etc., a líneas independientes de vapores que se obligue a prestar el servicio con tarifas moderadas de fletes, que permitan el natural y legítimo desenvolvimiento de nuestro comercio exterior e interior.

«De usted, respetuosamente. **Juan Francisco Fortes**, Delegado de la Cámara Mercantil de Farmacia de la República de Cuba ante la Secretaría de Comercio.—Vto. Bno. **Uridico Hernández, Presidente.**»

Indice de los trabajos publicados en la Revista de Comercio

La falta de índices que hagan accesible al público las materias que aparecen en las numerosas publicaciones periódicas que se editan en Cuba, constituye una necesidad sentida por todos, pues se da el caso que multitud de artículos que representan verdaderas aportaciones a nuestra producción literaria, científica o de otra índole, son relegados al olvido perdiéndose irremisiblemente por la gran dificultad en encontrarlos.

Con vista a esto, es que el Bibliotecario de la Secretaría de Comercio, Sr. José M. Zayas Jr., ha confeccionado el Indice de todos los trabajos insertados en la Revista de Comercio durante el año de 1938.

Este trabajo, que representa una labor ardua en extremo, detalla minuciosamente todos y cada uno de los artículos insertados en la citada publicación oficial de la Secretaría de Comercio, ya que el mismo representa un valioso aporte para facilitar al lector la búsqueda de cualquier antecedente legislativo o resolutivo que se relaciona con la materia que abarca la Secretaría de Comercio, o sea, regulación o control de precios, seguros y fianzas, Propiedad Industrial, represión del clondestinaje, etc., etc.

En el número de la Revista de Comercio, correspondiente al pasado mes de marzo, que se está distribuyendo entre los numerosos lectores tanto de Cuba como del extranjero de dicha publicación, aparece insertado este valioso instrumento de referencia en materia económica y comercial.

Las Mujeres aún a los 40 pueden ser atractivas

He aquí un buen un consejo a las mujeres en el cambio de vida (entre los 38 y 52) cuando temen perder su atractivo, cuando se sienten agobiadas, con sofocaciones, mareos, nerviosidad y están de mal humor.

Paseen al aire libre, duerman ocho horas diarias y si necesitan un tónico de confianza *para la mujer*, tomen el Compuesto Vegetal de Lydia E. Pinkham, que es *hecho especialmente para la mujer*. Ayuda a la naturaleza a mantener la resistencia física, por lo que contribuye a dar mayor vivacidad al organismo para hacer la vida más grata, tiende a calmar los nervios y a disminuir los molestosos síntomas que con frecuencia acompaña al cambio de vida. PONGALO A LA PRUEBA.

IMPORTANTE. No existe substituto del Compuesto Vegetal de Lydia E. Pinkham. *No se deje engañar con imitaciones. Pida, el original y legítimo y no acepte otro.*

AVISO

al Público

Suspensión Temporal del Servicio

entre LA HABANA, KEY WEST y PORT TAMPA

Debido a la necesidad de reparaciones, pintura, etc., el vapor

"CUBA"

será retirado del servicio durante el período

ABRIL 21 a JUNIO 2

EL ULTIMO VIAJE de la Habana a Key West y Port Tampa se efectuará el Viernes 21 de Abril a las 9 a. m.

EL PRIMER VIAJE de la Habana a Key West y Port Tampa se efectuará el Viernes 2 de Junio a las 9 a. m.

CONTINUA SIN INTERRUPCION EL SERVICIO HABANA-MIAMI

THE PENINSULAR & OCCIDENTAL STEAMSHIP COMPANY

Prado 301 esq. a Animas — Teléfono M-7979 — Habana

M.E.C.D. 2016

LA ESCUELA DE CIENCIAS NO ENVIARA DELEGACION AL CONGRESO FEMENINO

LA DE FILOSOFIA SI TOMO EL ACUERDO DE DESIGNAR A SUS DELEGADOS OFICIALES

Se ofreció anoche una disertación en el Alma Máter sobre el Misticismo de Nervo. Incluirán en los presupuestos consignación para los edificios de Veterinaria y Farmacia

Las alumnas de la escuela de Ciencias de la Universidad de La Habana, reunidas en asamblea general ayer, acordaron no prestar su apoyo oficial al Congreso Nacional Feminista que se inaugura hoy en el teatro Nacional y, en consecuencia, no enviar delegación alguna al mismo.

Dichas alumnas decidieron también manifestar públicamente que la asamblea general de universitarias celebradas el sábado 15, en el anfiteatro del edificio «Enrique José Varona», fué de carácter informativo exclusivamente y no se llegó a acuerdo alguno.

Delegadas al Congreso por Filosofía

Las alumnas de la escuela de Filosofía y Letras acordaron designar su representación ante el Gongreso Nacional Feminista.

Fueron designadas cuatro por cada curso.

He aquí los nombres: Olga Caturla Bru, Matilde Alvarez Frank, Lolita Martí, María Luisa Rodrguez, Esperanza Figueroa, Emma Moser, Mercedes González, Alicia de Jongh, Hilda González, Yolanda Martínez, Elodia Cepero, Cristina Figarola, Olga Mouriño, Nereida Morales, Orosia González y Enriqueta Comas.

Carmina Benguría recitó ayer en la Universidad

Tuvo lugar anoche un hermoso acto en la Universidad de La Habana, organizado por la Fraternidad Cultural Universitaria.

Ofreció una conferencia sobre el misticismo de Amado Nervo, el gran poeta mexicano, el señor Carlos Rafael Rafael.

La presentación del conferenciante estuvo a cargo del señor José R. Castro.

La exquisita recitadora Carmina Benguría interpretó varias composiciones poéticas de Nervo, entre ellas «Kempis» y «Extasis», viéndose obligada a añadir algunas de otros autores, ante los insistentes aplausos de la concurencia.

Los edificios de Veterinaria y Farmacia

Existe la impresión de que en los próximos presupuestos que se confeccionen en la Universidad de La Habana se habrán de incluir las cantidades necesarias para la construcción de los edificios proyectados para las escuelas de Veterinaria y Farmacia.

El edificio para la escuela de Farmacia, conforme informamos recientemente, ha de levantarse en el ala izquierda de la gran escalinata de la Universidad.

Tribunales de oposiciones que se constituyeron hoy

En el día de hoy habrán de constituirse dos tribunales de oposiciones en la Universidad.

Uno de ellos, en la escuela de Derecho, para los ejercicios convocados para cubrir la plaza de profesor agregado de Derecho Mercantil.

El otro, en la escuela de Veterinaria, para los ejercicios convocados para cubrir la plaza de profesor agregado de Morfología Externa.

Elecciones en la escuela de Medicina

Mañana habrá de ser designado el presidente de la Asociación de Estudiantes de Medicina y los demás miembros de la Directiva.

Ayer fueron elegidos como delegados de los tres cursos superiores Camilo García Sierra, Virgilio Beato y Mario Arnold.

Los delegados del primero y segundo curso serán designados mañana por la mañana.

CELEBRO SESION LA JUNTA DE LOS SUPERINTENDENTES DE LAS ESCUELAS PUBLICAS

Cambiaron impresiones sobre los nuevos planes de estudios para los planteles del Estado. Las alumnas de la Normal de Kindergarten celebran un field day. Fallo de un concurso

Se reunió ayer tarde, conforme habíamos anunciado, la Junta de Superintendentes de Escuelas de la República, bao la presidencia del doctor Heliodoro García Rojas, superintendente general.

Comenzó por cambiarse impresiones sobre distintos tópicos relacionados con la enseñanza y en especial sobre los nuevos planes de estudios que se recomendarán para las escuelas públicas de la nación.

También se hubo de distribuir la redacción de distintas ponencias sobre libros que han sido sometidos a la consideración del máximo organismo técnico en lo que a la enseñanza primaria se refiere.

La junta permanecerá reunida durante varios días tratando de todos aquellos asuntos que se encuentran pendientes de su atención.

El nuevo plan de estudios para las escuelas públicas no tardará en ponerse en vigor.

El fielday de las alumnas de la Escuela Normal de Kindergarten

Un hermoso fielday habrán de celebrar las alumnas de la Escuela Normal de Kindergarten de La Habana, el prestigioso plantel que dirige la doctora Ada Godínez.

Tendrá lugar el día seis de mayo, a las tres de la tarde, en el stadium de la Universidad.

El acto brindará una oportunidad más a las alumnas del citado plantel para poner de manifiesto la esmerada preparación que reciben.

Se ha de ver muy concurrido.

El Congreso Periodístico

Se dió a conocer ayer en la Secretaría de Educación que ya habían sido adjudicados los premios del concurso para trabajos periodísticos convocado por dicho departamento.

El fallo se hará público inmediatamente que se comunique de modo oficial a la Dirección de la Cultura.

El Tribunal de Higiene Escolar actúa

El tribunal que preside el concurso de aprovechamiento, convocado por el departamento de Higiene Escolar, ha comenzado ya a actuar.

El concurso, en el que participan los niños de las escuelas públicas del Distrito de La Habana, quedó cerrado en días pasados, con un total de 57 trabajos: 40 escritos y 17 gráficos.

Los premios serán entregados en un acto público, que tendrá lugar en un teatro de la capital.

Los trabajos premiados serán exhibidos en la Cuarta Convención Dental, que se celebrará en la segunda quincena de mayo en la ciudad de Santiago de Cuba.

Se traslada un Kindergarten

El Kindergarten que se encontraba situado en San Francisco número 8, en la Víbora, ha sido trasladado para otro local, a fin de entregar la casa al general Enrique Loynaz del Castillo, que la ha de utilizar como residencia.

Precisamente ayer el general Loynaz del Castillo visitó la Secretaría de Educación para que se le hiciese entrega de la casa.

Se restablecerá el servicio del desayuno en Matanzas

El servicio del desayuno escolar será restablecido de inmediato en la ciudad de Matanzas.

El doctor Santiago Alvarez, figura destacada de la política matancera, ha ofrecido abonar de su peculio los gastos de combustible.

La Alcaldía de Matanzas ha dejado de pagar dichos gastos y con tal motivo se había suspendido el servicio del desayuno.

Otras noticias

Los señores Adolfo Guerra Morales y Abelardo Bequer han sido designados director y vicedirector del Instituto de Cienfuegos.

Y la doctora Silvia Rivas Piedra habrá de sustituir al señor Alicio Ortiz, en su cátedra de la Escuela Técnica Industrial de Mujeres «Fundación Rosalía Abreu», mientras dure la licencia que se le hubo de conceder.

Un ciudadano, acusado de pretender dar muerte a su esposa en una finca comparecerá hoy ante la Audiencia

El delito es calificado de parricidio imperfecto (frustrado).

El Fiscal le pide veinte años de privación de libertad.

Recursos de casación y súplica por el crimen de García Jaén

Juzgará esta tarde la Sala Tercera de lo Criminal de la Audiencia al campesino José Antonio López Correa, acusado de pretender matar a su esposa Coralia Martínez Pérez, en la residencia que ambos ocupaban en la finca «La Guerrilla», del Termino de Güira de Melena, el 23 de Diciembre del pasado año, apareciendo de la acusación fiscal que los esposos estaban separados aunque residiendo en el mismo hogar, y como Coralia se resistiera a continuar la vida en común, José Antonio le hizo un disparo con un revólver 38 causándole una herida en el brazo izquierdo, de la que sanó en 14 días. El delito que califica el Fiscal es el de parricidio imperfecto,—frustrado—, y pide que el procesado sea castigado con la pena de veinte años de reclusión, debiendo indemnizar a su esposa en $50.00. La defensa está a cargo del Dr. Carlos R. Menció, que mantiene que se trata de un simple caso de lesiones leves.

Establecen recursos en el caso de la señora García Jáen

Inconformes los doctores José Garcilaso de la Vega y José Miguel Pérez Lamy, con la resolución de la Sala Tercera de lo Criminal de la Audiencia que se inhibió en favor de la jurisdicción de Urgencia en el proceso que se sigue contra Gregorio García y Evelio Marrero por robo con homicidio, han establecido recurso de súplica, el primero, y de casación, el segundo, al objeto de que el aludido tribunal revoque la indicada inhibitoria. Trátase del proceso contra dichos encausados por la muerte de la señora Virginia García Jáen, en su residencia del Cerro, en agosto del pasado año, que estaba ya terminándose, pues sólo faltaba la última parte del informe del doctor Garcilaso de la Vega.

Los juicios orales que se celebraron ayer

Contra Luis Domínguez Veiga, por malversación, retirando la acusación el Fiscal y defendiendo el doctor Guillermo Rubiera; y contra Felipe Yi, por tráfico de drogas estupefacientes, manteniendo la acusación Fiscal, que pidió dos años de prisión y multa de doscientas cuotas de a un peso cada una, y defendiendo el Dr. Francisco M. Casado.

Ultimas sentencias de la Sala Segunda de lo Criminal

Ernesto Pérez, llamado Tubería y Aguila Blanca, y Jorge Fernández Castillo, son condenados, por robo, el primero a seis años y ocho meses de privación de libertad, y el segundo a tres años de prisión; José Güell Pérez, por hurto, a un año y tres meses de prisión; y Alberto Pérez Martínez, por hurto, también, a dos años de privación de libertad.

MORFINA OCUPADA

El vigilante 1646, procedió al arresto del asiático Antonio Tan, vecino del Asilo de Asiáticos, porque al practicarle un registro, por habérsele hecho sospechoso, logró ocuparle dos papelillos de morfina.

Ya comenzaron a funcionar en toda la República los Hogares Infantiles Campesinos, divulgando la enseñanza

Despedidos en Rancho Boyeros los maestros y el resto del personal que atenderán estos centros de educación rural. Son 40 los que abren sus puertas para recibir a los niños

Ya funcionan a lo largo de todo el territorio nacional los cuarenta Hogares Infantiles Campesinos, (H. I. C.), esa admirable creación debida a la iniciativa del coronel Batista, y que tiene, indudablemente, una enorme trascendencia y una brillante proyección hacia el futuro educacional de nuestro país. Fues, como se sabe, el H.I.C. es el complemento natural de las Escuelas Cívico-Rurales y, desde luego, una llave más para abrir un porvenir mejor a la República.

En la Escuela de Aplicación y Perfeccionamiento «José Martí», en Rancho Boyeros, fueron despedidos los maestros que forman el personal de cada uno de estos H.I.C., con un almuerzo. Y con palabras de estimulante aliento y esperanza del teniente coronel doctor Arístides Sosa de Quesada, presidente del Consejo Corporativo de Educación, Sanidad y Beneficencia y, a la vez, Jefe del Cuerpo de Cultura del Ejército Constitucional. A ambos organismos están vinculados en su organización y funcionamiento los Hogares Infantiles Campesinos.

A ese efecto de dar las últimas instrucciones al personal que iba a hacerse cargo de cada H.I.C., y para entregarles la dotación que corresponde a la parte administrativa de los mismos, concurrieron a Rancho Boyeros el teniente coronel Sosa de Quesada y los demás miembros del Consejo Corporativo comandante Dr. Julio Díaz Argüelles, el comandante doctor Eduardo García Porraspita, el capitán doctor Juan Abascal Hernández el doctor José Manuel Rodríguez y Rodríguez, el doctor Emilio Villageliú, jefe de despacho del C. Corp.; y, además el doctor Enrique Jardines, el capitán J. M. Fajardo, Director de la Escuela de Perfeccionamiento; el teniente Leonardo Morando, el doctor Aguado, Asesor Técnico de la Escuela y otros asistentes, con el profesorado de aquel establecimiento docente.

Unas palabras del teniente coronel Sosa de Quesada

El teniente coronel Sosa de Quesada en el acto de entregar las instrucciones a los suboficiales que han quedado al frente de cada H.I.C., se dirigió a éstos en una interesante charla en que hizo resaltar, primero, la enorme responsabilidad que contraían desde ese momento y, también, la decisiva importancia que su labor pedagógica y educativa habrá de tener a lo largo de su gestión al frente del Hogar Infantil Campesino. Expresó que este cambio de impresiones que tenía con ellos lo deseaba desde hacía tiempo, y que aprovechaba esta oportunidad para ello, extendiándose acerca de la trascendencia que su trabajo habrá de tener para el mejoramiento del pueblo de Cuba en su clase campesina singularmente.

Expresó también los deseos que alentaba el coronel Batista de concurrir a este acto, y la imposibilidad en que se encontraba de hacerlo personalmente a causa de las inaplazables atenciones que lo ocupaban en esa oportunidad. El traducía, pues, el interés del Jefe del Ejército Constitucional por la mejor comprensión de aquella responsabilidad y de aquella gestión a que se había referido en sus palabras iniciales. Explicó el contacto que habría de tener el H.I.C. con el Consejo Corporativo y con el Cuerpo de Cultura del Cuartel General, así como con la propia Escuela de Perfeccionamiento. Todos estos tres organismos habrían de resolverles en el futuro cuanta duda tuviesen y les facilitarían los medios adecuados en cada caso para desenvolver con el mayor buen éxito sus gestiones administrativas, educacionales y pedagógicas.

—El resultado feliz de esta obra que ahora se emprende con tanta fe y entusiasmo, —añadió el teniente coronel Sosa de Quesada—, depende en mucho del esfuerzo de ustedes, de su labor constante, de su afán constructivo, de su gestión sin tregua ni desmayo.

Explicó luego cómo habrían de desenvolver su labor administrativa y cuánto podía lograrse del perfecto encauzamiento de este trabajo. Las dificultades naturales de sus primeros pasos, —agregó—, serán pronto vencidas y, en un inmediato futuro estas dificultades se habrán tornado en ventajas una vez establecido el ritmo de cada H.I.C. Les explicó cómo funcionará una junta administrativa para cada Hogar Infantil Campesino que fiscalizará la gestión económica de estos H.I.C., la cual, al reunirse una vez cada mes, examinará la labor que se haya realizado y tomará las medidas oportunas para subsanar lo que sea menester para el mejor funcionamiento del Hogar. Estas Juntas Económicas rendirán sus informes al Consejo Corporativo de Educación, Sanidad y Beneficencia. Recomendó el teniente coronel Sosa de Quesada el interés que deben de tomarse por la educación física y recordó que el día 19 de mayo próximo han de estar los muchachos de cada H.I.C. en La Habana, para tomar parte en la ceremonia del homenaje Flor Martiana y para el desfile escolar del 20 de Mayo, en que marcharán con los alumnos de las Escuelas Cívico-Rurales y del Instituto Cívico-Militar.

A los cabos maestros

El personal de cada uno de estos H.I.C. se compone de un suboficial maestro, un cabo maestro, un soldado cocinero y un soldado ordenanza. Después de su charla con los suboficiales, el teniente coronel Sosa de Quesada se dirigió a los cabos maestros, a los que expresó en parecidas palabras lo que anteriormente había dicho a los suboficiales en relación con el desenvolvimiento del H.I.C. y las esperanzas que se habían puesto en ellos para el mayor éxito de esta labor que se inicia ahora. Después les deseó todo género de venturas en su trabajo exhortándoles a desarrollar el máximun de eficiencia, con lo que se despidió de ellos. A cada uno de los suboficiales, como a los cabos maestros, se les proveyó de las pertinentes instrucciones escritas, de la dotación correspondiente a cada H.I.C. y de las recomendaciones finales para la obra que van a emprender.

Un almuerzo

En el comedor de la Escuela de Aplicación se sirvió a las tres de la tarde un espléndido almuerzo. Después, cada grupo del personal de los H. I. C. recogió sus equipos y pertenencias y se dispuso a partir hacia las provincias respectivas, donde habrá de emprender esta obra de superación de la Educación Rural que tendrá para el niño campesino insospechados horizontes, rescatándolo definitivamente de la ignorancia, de la incuria tradicional de nuestro indefenso hombre de campo y hasta de las enfermedades que minan y depauperan su organismo.

Las fotos que ilustran esta información reproducen diversos aspectos del acto.

CLAUSURADA LA SEMANA DE BONDAD HACIA LOS ANIMALES, EL SABADO

Al pie de la estatua del Apóstol Martí se clausuró el pasado sábado, con toda solemnidad, la Semana de Bondad hacia los Animales, obra superba del benemérito Bando de Piedad, y, en ese acto magnífico, el Presidente del Bando, doctor Oscar Sigarroa inició el programa colocando una hermosa ofrenda floral al pie del monumento. Homenaje que rendía el Bando de Piedad a quien tanto luchó en beneficio de la Humanidad. Como corolario a este homenaje los niños del Asilo que mantiene esta institución colocaron sendas flores como tributo de la niñez cubana al Mártir de Dos Ríos.

Inmediatamente hizo el doctor Oscar Sigarroa uso de la palabra. Con voz emocionada habló de la significación del acto y dió las gracias más expresivas a la prensa por la desinteresada cooperación que había prestado al mayor éxito de la Semana de Bondad hacia los Animales. Terminó diciendo que el Bando de Piedad en justo agradecimiento, había acordado nombrar a los Directores de periódicos habaneros Miembros Cooperadores, y, extenderles sendos diplomas, así como también a aquellos periodistas que, personalmente, habían escrito artículos sobre la materia. La entrega de estos preciados diplomas se efectuará, próximamente, en un acto público.

Aquellas personas que presentaron animales en el concurso celebrado durante la semana recibieron a continuación los certificados acreditativos. Pero el más emocionante momento fué el de la entrega a los niños del barrio de Santos Suárez, del perro «Palomo», que ahora lo podrán seguir teniendo bajo su custodia.

Una gran cantidad de público se unión a la directiva del Bando de Piedad durante la celebración, del acto de clausura, premiando con fuertes aplausos la labor que éste viene desarrollando.

CONSTITUIDA LA SECCION DE LITERATURA EN EL CIRCULO DE BELLAS ARTES

Cumpliendo lo preceptuado en el Reglamento Social, una vez celebradas las elecciones generales, han comenzado a constituírse las distintas Secciones del Círculo de Bellas Artes, convocadas para la presente semana. La primera que celebró su reunión en la noche de ayer fué la de Literatura, la cual por aclamación designó vicepresidente al doctor Medardo de Vitier, Secretario a la doctora Graziella Barinaga y Vicesecretario, a la señora Renée Méndez Capote, quienes quedaron en posesión de sus cargos respectivos, constituyéndose inmediatamente la Sección en junta ordinaria para la adopción de otros acuerdos. Fueron designados vocales los miembros del Círculo que figuran adscriptos a esa Sección. El cargo vacante de Presidente de la Sección, por el sensible fallecimiento del poeta Hilarión Cabrisas, será cubierto el miércoles 26 de los corrientes, en Junta General Extraordinaria, de acuerdo también con lo preceptuado en el Reglamento.

SE APROPIO DE LA BICICLETA

Victoriano Patiño Bravo, dueño del tren de bicicletas, situado en Reina 108, denunció a la policía, que le alquiló una bicicleta a Juan García, vecino de San Nicolás 212, desapareciendo con la misma, por lo que se estima perjudicado en la suma de 46 pesos.

TERMINO EN LA AUDIENCIA EL JUICIO CONTRA MARIA ELENA GRANT, ACUSADA DE HOMICIDIO

Se le juzgó por la muerte de Santiago González. En la última sesión—ayer—finalizó su informe el defensor. Nada se conoce aún de la sentencia que habrá de dictarse

Cerca de las cinco y media de la tarde, ayer, quedó concluso para fallo, ante la Sala Cuarta de lo Criminal de la Audiencia, que preside el Dr. Rogelio Benítez de Cárdenas, el juicio de la causa contra María Elena Grant Lamigueiro, conocida por Nena Capitolio, por la muerte de Santiago González.

La sesión de ayer, que fué presenciada por bastante cantidad de público, la consumió el Dr. Jesús A. Portocarrero, defensor de la procesada, el cual terminó de exponer ante el Tribunal las razones para que, a su juicio, sea absuelta María Elena, declarándosela responsable del delito, pero aceptándose que obró por legítima defensa de su integridad personal, ésto es, que está dentro del proyecto de inimputabilidad por causa de justificación que proclama el Código de Defensa Social.

Una vez que el Dr. Benítez de Cárdenas declaró el juicio concluso para sentencia, los cinco miembros del Tribunal,—los restantes son los doctores Eugenio Eduardo González Pérez Alejo, ponente, Jesús Rodríguez Aragón, Juan Manuel Navarrete y Carlos Reyes—, se retiraron sin que tuvieran noticia alguna que dar, éso es, los señores Magistrados se marcharon sin dar a conocer nada acerca de la sentencia. Esta posiblemente se conozca, al menos en los términos de su parte dispositiva, de hoy a mañana.

El sesenta por ciento a los jubilados judiciales

Ayer, en las oficinas de la Comisión de Jubilaciones y Pensiones del Poder Judicial, que radican en la Audiencia, se comenzó el pago del pasado marzo, a los jubilados y pensionados judiciales. Este es ascendente al sesenta por ciento del total de los cheques respectivos. Hoy continuarán los pagos, después de la una de la tarde.

Los letrados que fueron aprobados ayer en las Oposiciones

Ayer fueron examinados y aprobados por el Tribunal de Oposiciones a cargos de Jueces Municipales de Tercera Clase, los doctores Eudaldo F. Gallart, con calificación de 56,166; y René García de la Vega, con 61,023. El Dr. García de la Vega es letrado de vasta y probada competencia y actualmente ejerce de Juez Suplente en los Juzgados de esta capital.

ELECCIONES EL SIETE DE MAYO EN EL COLEGIO DE ABOGADOS HABANERO

Por acuerdo de la Junta de Gobierno del Colegio de Abogados, que preside el doctor Manuel Fernández Supervielle, se ha circulado una comunicación entre los abogados colegiales recordándoles que de acuerdo con los Estatutos de la Institución el día siete del próximo mes de mayo deberán celebrarse las elecciones para la renovación de la Junta de Gobierno, y que el 22 del mes en curso vencerá el plazo para la presentación de las candidaturas. Este acuerdo de la Junta, cuyo objeto es el de avivar el interés de los colegiados por los aludidos comicios, es una nueva demostración de democracia y de respeto a los derechos de los miembros del Colegio que ofrece dicha Junta.

En la fecha expresada se elegirán los 21 miembros que componen la directiva o Junta de Gobierno de la prestigiosa institución; debiendo los así elegidos, posteriormente, elegir entre ellos los miembros de la mesa, o sea, un decano, un secretario, un tesorero, un bibliotecario y sus correspondientes vices.

Existe un gran interés por estas elecciones entre los abogados de la capital.

SE QUEDO DORMIDO

A la policía denunció Rigoberto García Rabí, vecino de Serafín Sánchez, en Ciego de Avila, que al quedarse dormido en uno de los bancos del paseo del Prado, le hurtaron la suma de cuatro pesos cincuenta centavos que guardaba en uno de los bolsillos del pantalón que vestía.

OIGA HOY

EL MONJE BLANCO

DE EDUARDO MARQUINA REPRESENTADA POR LA COMPAÑIA

DIAZ-COLLADO

Y TRASMITIDA PARA USTED POR "EL ENCANTO" A TRAVES DE LAS ESTACIONES

CMCF, en 810 kc. y COCH, en 9437 kc.

A LAS 9-30 DE LA NOCHE

AUDICIONES TRANSRADIO CUBANA, S. A

Apresúrese a separar sus localidades en la taquilla del teatro. El interés suscitado por esta obra le recomienda no esperar a última hora.

El Encanto

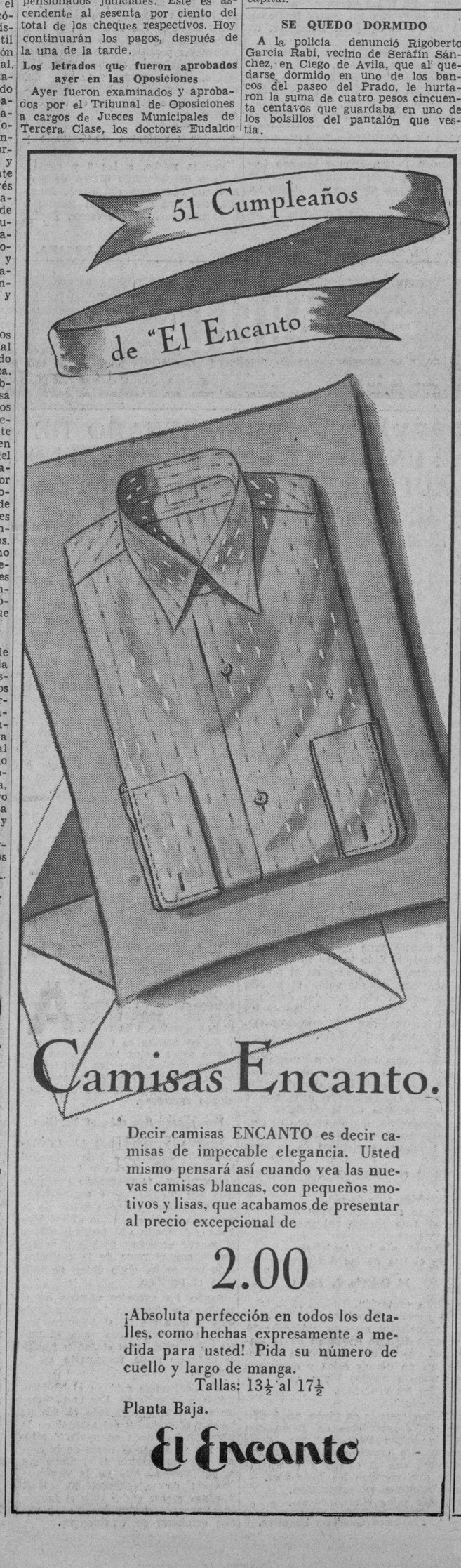

Camisas Encanto.

Decir camisas ENCANTO es decir camisas de impecable elegancia. Usted mismo pensará así cuando vea las nuevas camisas blancas, con pequeños motivos y lisas, que acabamos de presentar al precio excepcional de

2.00

¡Absoluta perfección en todos los detalles, como hechas expresamente a medida para usted! Pida su número de cuello y largo de manga.

Tallas: 13½ al 17½

Planta Baja.

El Encanto

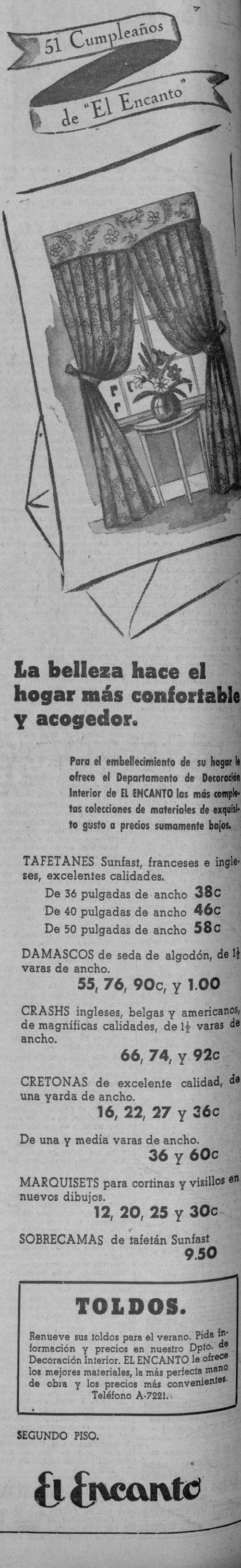

La belleza hace el hogar más confortable y acogedor.

Para el embellecimiento de su hogar le ofrece el Departamento de Decoración Interior de EL ENCANTO las más completas colecciones de materiales de exquisito gusto a precios sumamente bajos.

TAFETANES Sunfast, franceses e ingleses, excelentes calidades.

De 36 pulgadas de ancho 38c
De 40 pulgadas de ancho 46c
De 50 pulgadas de ancho 58c

DAMASCOS de seda de algodón, de 1½ varas de ancho.

55, 76, 90c, y 1.00

CRASHS ingleses, belgas y americanos, de magníficas calidades, de 1½ varas de ancho.

66, 74, y 92c

CRETONAS de excelente calidad, de una yarda de ancho.

16, 22, 27 y 36c

De una y media varas de ancho.

36 y 60c

MARQUISETS para cortinas y visillos en nuevos dibujos.

12, 20, 25 y 30c

SOBRECAMAS de tafetán Sunfast 9.50

TOLDOS.

Renueve sus toldos para el verano. Pida información y precios en nuestro Dpto. de Decoración Interior. EL ENCANTO le ofrece los mejores materiales, la más perfecta mano de obra y los precios más convenientes. Teléfono A-7221.

SEGUNDO PISO.

El Encanto

M.E.C.D. 2016

SECCION Z

TELEFONOS:
Dirección. . . . M-2856
Jefe de Redacción M-1287
Sección de Sports M-7912

DIARIO DE LA MARINA

TELEFONOS:
Quejas M-7911
A. Clasificados . . M-7915

SECCION Z

AÑO CVII — ACOGIDO A LA FRANQUICIA POSTAL — LA HABANA, MARTES, 18 DE ABRIL DE 1939 — EL PERIODICO MAS ANTIGUO DE CUBA — PAGINA TRECE

DIVAGACIONES DE UN CIUDADANO

La vida cambiante en San Diego de los Baños

Por José AIXALA

Quien venga por primera vez a este centro del antirreumatismo, se quedará asombrado del cambio de vida que se opera en todos los visitantes del género doliente, en primer término y de los familiares o acompañantes venidos aquí, para distraerse en horas de asueto, buscando solazarse en diversiones propias del ambiente.

Solo un pueblo ya acostumbrado a vivir discurrir por sus calles, una especial indumentaria, que se da de bofetones con la estación ambiental, sin que los chiquillos se burlen del espectáculo, puede ser indiferente al carnaval de disfraces que recorre las calles, desde los chorros de agua tan impregnados de azufre hasta la residencia de cada cual hospedado.

Durante las primeras horas de cada día, discurren por las vías pueblinas, señoras y caballeros envueltos con toda clase de abrigos, en los cuales se puede interpretar a que época pertenecieron. Cada bañista, además del sobretodo, lleva cubierto el cuello con una bufanda, la cabeza tapada con un capuchón. Y si alguien, además de estos previsores abrigos, ostenta un sombrero de pajilla por encima de la envoltura capilar, a nadie le sorprende esta fórmula, aquí la corriente, lo que en otro pueblo cualquiera, sería motivo de un alboroto callejero.

Los niños de San Diego, desde que hacen uso de razón, ya están acostumbrados a ver con indeferencia el desfile de bañistas vestidos con esta diversidad usual, sin incurrir en el ridículo que, en otra parte, sería burdo, sin género de duda.

Es una condición recomendada por el Dr. Cabarrcuy, el tercero, o el cuarto galeno, de una generación que dió nombre a una familia tradicional, por su especialidad en esta tierra cuyo olor azufrado, da la sensación de quitar el reuma al más dominado por él padecer.

Quien viene a San Diego con reuma, al marcharse de aquí sale sin él.

San Diego es un ladrón de todo reumatismo.

Los que no se bañan porque llegaron en calidad de acompañantes, buscan distracción en las excursiones campestres. ¡Hay que ver con que asombro se contemplan algunas respetables matronas, vestidas en trajes de montar, sobre un caballo de humilde continente, que permite a su dueña, una confianza nacida de la carencia de bríos en el Rocinante conformista de su quietud ya que harto se le ve su resignación, sujeta al exceso de peso de la buena clienta puesta sobre sus costillas.

Ella va, seguramente, vigilando con su presencia tan formal, a unas cuantas señoritas, azoradas de verse sobre un caballo, manso por educación y por la pobreza de pienso que tiene de buscarse el mismo, cuando le sueltan y le permiten arrancar, con sus dientes, la menguada yerba que le ofrece el destino de su amo.

Los caballeros, para entregarse a una distracción de pasatiempo, la emprenden con una revolución aparte, con las fichas de un dominó, cuyas sonoridades sobre la mesa respectiva de cada hotel, al final de cada juego, suenan dentro el espacio de la sala, como traqueteo de masacre inofensiva, ante las caras estupefacientes de los cuatro jugadores, que tienen más de espíritus reanimados que de hombres victoriosos entregados a las veleidades del juego por interés.

Eso sí! En san Diego, ni hay tapetes verdes, ni sale nadie con el bolsillo lastimado por reveses de fortuna. Los juegos varoniles, son de una simplicidad infantil. Entre las damas alguna vez dejan la cansona ruleta, para establecer un «brich» de a centavo que viene a ser un pasatiempo inocuo, con las escaleras, trios y todo el requilorio de un juego que tiene más de coraje, que de fruto ingenioso.

Por este San Diego han pasado todos los triunfos de la baraja cubana: desde el Jefe del Estado, con la primera dama de la República, hasta el más modesto de los guajiros, que traído en andas, por su paisanaje, salen bailando como una pluma.

Señoritas «Representantes» de Santa Clara y Camagüey, pasearon por estas aceras sus dolores que las aguas milagrosas los eliminaron. Políticos de altura, representantes de grandes entidades, menestrales y obreros, vinieron a probar las virtudes curativas de estas aguas salvadoras con un éxito asombroso.

Como nunca viene mal la visita del señor Jefe del Estado, gracias a su iniciativa, se resolverá el adecentamiento del trozo de calle abandonado, que desde la Calzada, perfectamente pavimentada, una rampa inversa conduce a la puerta del Balneario, restando atractivos a una maravilla terapeútica. Así podrán visitar con placer, lo que hoy clama por la vecindad de un camino, indigno de un rico manantial curativo.

Una señora americana, esposa del profesor de «Grego» de la Universidad de Columbia, se lamentaba de esta incomprensible abandono.

—En «Hot Springs» Virginia, tienen ustedes unas aguas renombradas.

—Verdad que sí! ¿Pero como hallar ese delicioso clima de San Diego?

Durante la Semana Santa muchas damas y familias no pudieron disponer de un hospedaje. Los Hoteles completaron el cupo y las hospederías fueron ocupadas en su máxima capacidad.

Si yo fuese cronista podría llenar muchas cuartillas anotando nombres distinguidos y familias que por enero llegaron a este lugar apacible en busca el descanso y milagrosa curación de estas aguas consideradas como las segundas del mundo por sus asombrosas virtudes curativas.

Por cierto, además, que a unos pocos kilómetros de esta población, se halla una finca con muy raros conceptos que uno de los más elocuentes de los grandes oradores cubanos, el ex senador Sr. Cortina, posee en el término de este lugar.

Viene a ser tan encantador como profundoso casis en el desierto por lo sorprendente en su arte exótico y la incomparable admiración que causa el contemplar tan extraordinaria como incomparable colección de preciosidades japonesas.

La entrada a esta enorme finca digna de un Conde de Montecristo, produce una sorpresa agradable porque la entrada del puente toledano español, se nos presenta con su ficción teatral recordando su historia antañona. Siguen luego unos caminos atractivos a manera de laberinto de Creta, y entre mármoles estatuarios de talla genial, con una bien distribuída colección de lámparas campestres a manera de jardín de Mme. Butterflay, nos encaminamos entre una variedad de adornos artísticos, hasta la casa japonesa en donde se guardan magníficas autentizadas deidades del Imperio del Sol Naciente, a manera de Palacio, que un Mandarín colmado de riquezas, hubiese depositado esta verdadera exposición del arte oriental, tal como los Reyes Magos, en su pequeñez, colmaron los zapatos de un niño de casa rica.

La variedad de cortinas, y alfombras de estatuas en mil tamaños, de figuras de marfil y secretos de salón en la vida de un potentado nos seduce con sin igual arrobo sugestivo porque el cúmulo de magnificencias allí recogidas es uno de los más valiosos exponentes del arte japonés. El marfil está expuesto como doble valor del material, convertido por el genio del escultor en maravilla atestiguante y el oro y las sedas, producen una sensación de cuanto nos distingue en usos y costumbres entre dos civilizaciones antípoidales.

Para ver esta rara existencia de una variedad cuajada de incrustaciones, de labores, de tejidos y tallados, encerrados a pocos kilómetros de este San Diego de las aguas termales, vale la pena de vencer los 134 kilómetros de un camino que da gusto vencer con suavidades de marcha, contemplando paisajes de variedad atractiva que son regalo de la vista y expansión del alma, sedienta de quietudes y serenidades.

«París bien vale una misa» dijo Enrique IV. Aquí podíamos decir que San Diego bien vale la curiosidad de visitarle, si el señor Cortina permite visitar las bellezas de su arte japonés.

«Hotel Saratoga» San Diego de los Baños, Abril 1939.

DR. MANUEL VILLAVERDE
De las Universidades de Madrid y de La Habana.
Médico de la Clínica del Profesor Gregorio Marañón, de Madrid.
Medicina General Secreciones Internas. Consulta previo turno.
Teléfono F-3532.—Calle 17, número 11.—Vedado.

SE CUENTA YA CON LOS CREDITOS NECESARIOS PARA LA CONSTRUCCION EN PLAZO BREVE DE VEINTE MIL CASAS BARATAS EN VARIAS CIUDADES ESPAÑOLAS

DICEN QUE MEXICO RECIBIO UN CARGAMENTO DE ORO COMO GARANTIA DE LOS REFUGIADOS ESPAÑOLES QUE SE ESPERAN

También se afirma que el ministro mexicano en Francia, Bassols, llevó a su país un cheque de varios millones

Para unos pasajeros misteriosos llegados en un yate el Gobierno mexicano puso a su disposición un carro Pullman especial. Echevarrieta establecerá una gran fundición

NEW YORK, abril (P.C.)—El periódico de esta capital «La Prensa», publica el siguiente mensaje fechado en México, O. F. el día 11 del actual:

«La Secretaría de Gobernación ha terminado los estudios relacionados con los inmigrantes españoles que están por llegar al país, los que, con recursos propios, serán establecidos en diferentes poblaciones de la costa del Golfo para que se dediquen a la pesca y en algunos centros agrícolas.

En fuentes autorizadas se dijo que el ministro de México en Francia, licenciado Narciso Bassols, durante su reciente viaje a esta capital trajo consigo un cheque extendido a su nombre, por la cantidad de 32 millones de francos, como primera aportación de lo que fué Gobierno de la República española, para el establecimiento de refugiados.

El cheque quedó depositado en el Banco de México, a disposición del Gobierno, para hacer los primeros gastos que implique la venida de los españoles ahora refugiados en Francia y que no pueden regresar a su patria.

Los misteriosos viajeros del «Vita»

Empieza a aclararse el misterio que desde la semana pasada rodea a las personas que llegaron a bordo del «Vita», y que fueron esperadas en Tampico por el general J. Manuel Núñez, en representación del señor presidente de la República.

Se sabe ya que en la citada nave llegaron prominentes personalidades vascas, trayendo recursos económicos para establecer grandes industrias en México, como aportación al país para el establecimiento de los colonos de origen vasco que están por llegar.

Uno de los misteriosos viajeros es un señor apellidado Echevarrieta, acaudalado ciudadano vasco, quien salió para Oaxaca con el fin de estudiar la posibilidad de establecer allá una gran fundición, rival de la de Monterrey, en la que tendrán ocupación millares de mexicanos, y cuyos productos se destinarán para el financiamiento de las colonias vascas, con el fin de que México no tenga que hacer gasto alguno.

Además, se sabe que de acuerdo con las facultades que las «Cortes españolas» dieron en París al doctor Juan Negrín, éste ha autorizado el gasto de varios millones de dólares para el traslado y establecimiento de varios miles de refugiados españoles.

¿Aguirre?

El misterio del yate «Vita», de sus pasajeros y de su cargamento, seguía tan impenetrable como cuando la embarcación, tripulada por marinos españoles, atracó en el muelle de Tampico, ondeando en su mástil mayor la bandera norteamericana.

Entre tanto, en los círculos españoles, especialmente los vascos, se rumoraba con insistencia que uno de los tres misteriosos personajes que llegaron en el carro pullman especial «Chadrón», agregado al tren de Laredo, es nada menos que el señor José Antonio Aguirre, ex Presidente del Gobierno vasco. Un hermano de éste ex funcionario—Tomás Aguirre—se encuentra ya en la Metrópoli y es jugador del equipo de fútbol Euzkadi.

Los nombres de los otros dos líderes españoles que hicieron el viaje en el pullman «Chadrón», desde Tampico, y que se bajaron en la estación de Lechería, en donde abordaron un automóvil que los condujo a la Metrópoli, siguen siendo un enigma.

Los contados funcionarios del Gobierno de México que saben del arribo de los enigmáticos viajeros españoles y que conocen sus nombres, se han negado a revelarlos.

Tres viajeros que no se han dejado ver

Por su parte, el general José Manuel Núñez, que fué a recibir a los viajeros a nombre del presidente Cárdenas y a extenderles facilidades extraordinarias para que pudieran hacer el viaje a la Metrópolis, sin ser molestados ni por curiosos ni periodistas, afirma que en el carro «Chadrón» sólo viajaron desde Tampico cuatro personas: el propio general Núñez, el capitán del ejército mecano Pérez Vera, el capitán del yate «Vita», José Ordorica, y su ayudante.

Sin embargo, los miembros de la tripulación del «Tren Misterioso», o sea el número 4 de línea Iaredo-México, afirmaron que en el carro «Chadrón» no viajaban cuatro personas, sino siete. Y siete fueron los boletos de ferrocarril que el propio general Núñez compró en Tampico, aparte de haber contratado, a nombre del Gobierno de México, el carro especial »Chadrón».

Un carro de equipaje para un pasajero

Dijo también el capitán Ordorica, que venía a México en compañía de su ayudante, a gestionar con el Presidente Cárdenas la inmigración de españoles, principalmente de extracción vasca. Pero para los días que se propone permanecer en esta capital, mientras tiene la oportunidad de conferenciar con el primer magistrado, y de arreglar todos los detalles para el arribo de sus compatriotas, el citado marino, trajo consigo un «equipaje» voluminoso. Tan voluminoso, que para transportarlo de Tampico a la capital de la República, fué necesario un carro express, el marcado con el número 1065.

Miembros de la tripulación del aludido «Tren del Misterio», dijeron saber, por informes que les proporcionaron sus compañeros ferrocarrileros en la división de San Juan Potosí, en donde el carro 1065 fué agregado al tren de Laredo, que en dicho carro venían encerrados dos individuos. Sin embargo, este informe no ha sido confirmado plenamente.

El caso es que el capitán Ordorica, proponiéndose permanecer en esta ciudad los días estrictamente necesarios para arreglar con el Presidente Cárdenas la inmigración en masa de sus conciudadanos, trajo consigo un «equipaje» que requirió un carro por entero.

¿Viene un cargamento de oro a la nación?

Interrogado acerca de la versión de que en su «equipaje» trae barras de oro, el capitán Ordorica manifestó que tal aseveración carece de fundamento; pero los mensajes de prensa procedentes de Tampico, dicen que el «misterioso equipaje» es tan pesado, que cuando fué sacado del yate para ser trasladado al carro 1065, la embarcación se levantó más de dos pulgadas arriba de su línea regular de flotación.

Cuando el general Núñez hizo la presentación del capitán Ordorica, el militar mexicano exclamó:

—Vea usted cómo este señor no se parece ni al señor Negrín ni al señor Del Vayo.

Es indudable que el general Núñez hizo esta aclaración refiriéndose a las versiones emanadas de Tampico en el sentido de que en el carro especial «Chadrón» viajaban los señores Del Vayo y Negrín.

Pero surge la pregunta que no ha sido aún contestada y sobre la cual los funcionarios del Gobierno de México han guardado, hasta ahora, la más estricta reserva:

¿Quiénes son los tres misteriosos personajes que viajaron en el pullman «Chadrón», con el general Núñez, con el capitán Pérez Vera, el capitán del yate, Ordorica, y su ayudante, y que se bajaron precipitadamente en la estación de Lechería en donde abordaron un automóvil que allí los esperaba»?

PIDEN DERECHOS CIVICOS PARA LOS JUDIOS HUNGAROS QUE FUERON A LA GUERRA

BUDAPEST, abril 17. (Havas).—Durante el debate habido hoy en la Cámara Alta sobre la ley anti-semita, Georges Prokay, miembro de aquella presentó una petición, que firman numerosos generales, demandando la plenitud de derechos cívicos para los israelitas que poseen ciertas condecoraciones húngaras, los que fueron hechos prisioneros de guerra por el enemigo, y los que resultaron mutilados en los campos de batalla. Esos derechos serán extensivos a sus descendientes.

Por el gobierno del Irán se informó ayer al del Generalísimo Franco que su régimen es reconocido "de jure"

Generales, Almirantes y numerosas damas asistieron ayer a la comida dada por el Jefe del Estado en el Alcázar de Sevilla. Dos mil soldados de la plaza coruñesa, regresan casas en distintas ciudades, a cuyo efecto cuenta con los créditos necesarios para ello.

BURGOS, abril 17. AP.—La organización encargada por el gobierno de la construcción de casas para obreros de modestos salarios iniciará en breve la construcción de 20,000

Reconoció el Irán el gobierno de Franco

BURGOS, abril 17. AP.—El gobierno de Irán ha comunicado a Burgos su reconocimiento de jure del régimen del generalísimo Franco en España.

Condenado a muerte el general José Aranguren

BARCELONA, abril 17. AP.—Un consejo de guerra condenó hoy a la pena de muerte al general José Aranguren, que estuvo al mando de la guardia civil en esta capital, a quien se probaron, en el curso de la vista, sus actividades bolcheviks.s.

El general Aranguren tiene 60 años de edad.

Da el general Franco un banquete en el Alcázar de Sevilla

SEVILLA, abril 17. AP.—El generalísimo Franco dió hoy una comida en el Alcázar, a la que asistieron los generales Queipo de Llano, Borbón, Llanderas, Kindelán, Monti, Yagüe, Muñoz, Castellanos, Dávila, Saliquet, Orgaz, Martín, Moreno, Espinosa de los Monteros, el coronel jefe del estado mayor del sur, los ministros de la Gobernación, Agricultura y las señoras de Franco, Serrano Suñer, Fernández Cuesta, Queipo de Llano. También tomaron parte en la comida los almirantes Moreu, Cervera y Basterrechea y las autoridades locales.

En los jardines del Alcázar se hicieron funcionar las fuentes mágicas.

Después visitaron todos las ruinas de Itálica, y el Palacio de Castijjela, admirando los jardines que se han cedido al Ayuntamiento sevillano, y por último el Instituto de Maternidad municipal.

Falleció en Pamplona el padre del general Mola

PAMPLONA, abril 17. AP.—Ha fallecido en esta ciudad el señor Emilio Mola, general retirado de la Guardia Civil, padre del famoso líder nacionalista.

Excelente impresión en Burgos del mensae del Papa Pío XII

BURGOS, abril 17. (Havas).—El mensaje dirigido a España el domingo por el Papa Pío XII, produjo fuerte impresión en todos los círculos civiles, militares y religiosos. Se le considera como la mejor prueba de que el pontífice es francamente favorable al gobierno Nacional. Se estima igualmente que las palabras de Su Santidad son la digna coronación del triunfo del generalísimo Franco en la guerra, además de que han servido para desautorizar los alegatos falsos de los católicos nacionalistas vascos, en una forma tal, que todos los emigrados de Vasconia no podrán sostener ya el menor equívcco acerca de la actitud del Vaticano.

Por otra parte, el telegrama que el generalísimo Franco dirigió a Pío XII, corrobora esta impresión.

Llegaron a la Coruña 2,000 soldados de la guarnición

CORUÑA, abril 17. AP.—Continúan los movimientos militares en España, llegando grandes núcleos de las tropas que se hallaban de operaciones en los distintos frentes de la guerra civil a las ciudades que tienen que guarnecer en tiempo de paz.

Hoy llegaron a esta ciudad 2,000 soldados.

La Excelentísima Señora Marquesa de Argüelles hizo ayer una visita al "Comité Nacionalista Español"

TESTIMONIO DE GRATITUD AL DIRECTOR DEL «DIARIO DE LA MARINA»

La Excma. señora Marquesa de Argüelles durante la recepción dada ayer en su honor por el Comité Nacionalista Español.

Tarde de gran gala fué la de ayer para el «Comité Nacionalista Español» con motivo de la visita de su delegada en España, Excelentísima señora marquesa de Argüelles.

El Comité en pleno se congregó en el domicilio social para recibir a la noble dama que con tanto entusiasmo como acierto ha laborado desde los primeros momentos en la santa cruzada de la salvación y redención de España.

Ostentando en su pecho la Medalla de Oro de la Cruz Roja Española, que esta Institución acaba de otorgarle y entre aplausos y vivas a Cuba, a España y a Franco, hizo la marquesa su entrada en los salones de Comité acompañada por su hermano, el señor Elicio Argüelles, presidente y alma de dicho organismo.

Hechos los saludos y presentaciones de rigor, el secretario del Comité, el más dinámico y entusiasta de cuantos secretarios en el mundo han sido, señor Juan Comella, leyó la siguiente salutación:

Excma. Sra. marquesa de Argüelles:

Pocas veces puede decirse, con tanta propiedad; señora, bienvenida a ésta su casa. Hoy, al recibir su visita, nos sentimos honradísimos y todos, al unísono, queremos reiterarle la bienvenida y nuestra adhesión y formular votos para que la estancia, en ésta su querida Cuba, le sea grata y placentera, y fructífera para la hispanidad.

Ahora podrá comprobar, señora, cuánto conoce de esta agrupación. Aquellas urgentes peticiones suyas, a los primeros aldabazos de la Santa Cruzada, no se perdieron en el vacío. Su señor hermano, nuestro insigne y querido presidente, y un joven y patriota diplomático, que hace poquísimos días nos abandonó en cumplimiento de órdenes superiores, (claro está que nos referimos a don Juan Adriaensens), empezaron su bregar «por y para España». Escasamente una docena de escuderos nos unimos a ellos y después de varias reuniones, aquí y allá, decepciones en algunos casos y ayuda en otros, llegamos a la constitución de este Comité, cuna, en Cuba, del banderín de enganche al Alzamiento Nacional Español. Su insistente, cubanísima y españolísima voz no se perdió en el vacío. Aquí está el eco de sus incitaciones.

Surgió el «Comité Nacionalista Español» y un poco más tarde su filial, espiritualidad tesonera, la Comisión de Damas, presidida por la Excma. señora marquesa de Piedra, todo dinamismo, inteligencia y fervor patrio. Nuestra organización se extendió por toda la Isla, desde Oriente a Occidente. En marcha, todos nos afanamos, cubanos y españoles, para ayudar a la derrota del marxismo en España, por el triunfo de las gloriosas e invictas huestes del Caudillo y Generalísimo de los Ejércitos Nacionalistas. Mas, señora, tenemos que hacer una salvedad, por justiciera y verídica: sin el apoyo y ayuda del DIARIO DE LA MARINA y muy particularmente de su inconmensurable director, doctor José Ignacio Rivero, titulado, en propiedad, el máximo paladín de la Causa de España en Cuba, nos hubiera sido imposible llevar a la realidad y al éxito, si es que lo hemos tenido, nuestro programa y nuestras finalidades.

El triunfo de la auténtica España, triunfo de la fe católica y de la civilización, contra los sin Patria y sin Dios, es un hecho real, positivo y contundente.

España en paz, nuestra misión no podía finalizar sin hacer otro esfuerzo, desde esta lejana retaguardia, para ayudar a aliviar tanto pesar de la post guerra. Y en estos momentos llega usted, señora, para calorizar nuestra empresa de paz y concordia, para colaborar en nuestro afán de ayudar a las perentorias necesidades de España y a su propia reconstrucción. Y llega usted, también, señora marquesa, para traernos un mensaje del forjador de la nueva España, de S. E. el Generalísimo, de sus colaboradores y del auténtico pueblo español, mensaje que va dirigido a todos cuantos en Cuba han colaborado y colaboran al resurgir de la nación más generosa e hidalga del mundo.

Bienvenida, señora, en su altísima representación. Allende representaba a nuestra agrupación, aquende la tenemos por representante de la noble España.

Entre nosotros sabrá de nuestra adhesión al Caudillo y de nuestro fervor a España y al retornar al suelo de sus ascendientes, reiterará a S. E. el Jefe del Estado lo que un grupo de cubanos y españoles, mujeres y hombres, sus representados en Cuba, han hecho «por y para España».

A los pies de usted, señora.

Habana, abril 17 de 1939,
Año de la Victoria.

A continuación, la marquesa de Argüelles pronunció breves y sentidas frases. Dijo que era portadora de un mensaje verbal de gratitud del Caudillo y su Gobierno para todos y cada uno de los miembros del Comité—cubanos y españoles—por su noble, levantada y desinteresada labor en favor de la verdadera España, y que ésta sabía apreciar en todo su valor y agradecer en cuánto significaba la generosa ayuda recibida.

La reunión, simpática y cordial, terminó, como había comenzado, entre aplausos y aclamaciones.

Un vibrante viva a Cuba coronó el acto.

El Salvador de la Civilización

NUEVA YORK, abril 17. (Exclusivo).—El Generalísimo Franco fué llamado el «Salvador de la Civilización» por el Padre Francis X. Talbot, director de la revista católica de América en un banquete celebrado por la Sociedad de Empleados de Omnibus, de Nueva York.

«España construirá una democracia cristiana, donde la religión y el pueblo serán libres».

LO QUE NOSOTROS ACEPTAMOS

Desde el año treinta y seis, cuando España sacudió definitivamente el yugo de ignominia que le había impuesto el gobierno rojo del Frente Popular, las agencias mundiales de información, casi todas en poder de individuos que, por atavismo, sienten odio contra todo lo español, desde hace cuatro siglos, iniciaron una intensa campaña de difamación para presentar el Movimiento, en su aspecto político y social, como el intento desesperado de una clase privilegiada que añoraba los tiempos idos de liberalismo democrático, en los que, en medio de la tristeza de un pueblo hambriento de justicia, ellos ocuparon siempre la parte más cómoda, aunque no siempre fuera, dicho sea de paso, la más cristiana ni la más patriótica.

Terminada la guerra con la victoria absoluta del Movimiento salvador que acaudilla Franco, hora es ya de que los españoles que viven en el extranjero, principalmente en los países de América, se vayan dando cuenta exacta de que han sido víctimas de las mentiras y necedades vertidas en este último capítulo de la leyenda negra. Hora es ya de que sepan que dentro de la doctrina Nacional Sindicalista, cuyo contenido social queda perfectamente definido en las palabras Patria, Pan y Justicia, no existen diferencias de clases ante la Ley que deberá ser inexorable justa por igual, para todos los españoles, cualquiera que sea su condición económica.

Nosotros aceptamos del pasado glorioso de nuestra España todo el contenido cristiano y patriótico que la llevó a ocupar el puesto de directora del mundo, pero no podemos aceptar, en modo alguno, los errores de un pasado que, por cercano, ha dejado en la mente de todos los españoles el recuerdo de cien años de liberalismo político y económico, unido a las lágrimas de un pueblo desamparado por todos los gobiernos anteriores. Si los españoles del extranjero no son todos Nacional-Sindicalistas, ello se debe a que todavía no conocen nuestra doctrina; de conocerla a fondo, no habría uno solo que a estas horas estuviera defendiendo, románticamente, un régimen que tuvo en sus manos el momento cumbre para haber hecho, pacíficamente, la revolución que el pueblo español esperaba desde hace muchos años, y que en lugar de cumplir esta misión histórica que el destino ponía en sus manos, se prestó para que sus dirigentes, sostenedores de la política más antiespañola que registra nuestra Historia, tuvieran oportunidad de llenarse los bolsillos de oro para disfrutar fastuosamente de la vida, comprando grandes edificios en los países que los cobijaron después de su huída, mientras allá, en los campos de concentración franceses, quedan abandonados a su suerte los miles de hombres engañados que los defendieron, custodiados por soldados del Senegal.

Somos los españoles que andamos por América, los que mejor preparados estamos para comprender el movimiento revolucionario Nacional Sindicalista, que es base y compendio del nuevo Estado español. Todos, por lo general, procedemos de las clases campesinas del norte de España, que al igual que la clase obrera estuvieron abandonadas desde hace muchos años, teniendo necesidad de emplear métodos de cultivo totalmente rudimentarios sin que nunca los gobiernos se preocuparan de prepararlas para que las labores fueran menos rudas. Muchos somos los que presenciamos en nuestros pueblos y aldeas las necesidades de nuestros vecinos, de las que muchas veces emanaban enfermedades incurables que tronchaban en la flor de la edad, vidas que aparte de ser necesarias para el desenvolvimiento de la riqueza patria constituían la alegría y la esperanza de los padres que no por ser pobres dejaban de tener para los suyos afectos que alquien puede considerar como patrimonio exclusivo de las familias acomodadas. Muchas veces nos extrañamos de que personas conocidas nuestras puedan haber sido víctimas de la propaganda comunista pero olvidamos que, tal vez, de habernos encontrado nosotros mismos en la situación en que ellos se encontraban; con necesidades apremiantes y sin medios de resolverlas hubiéramos dado oídos, posiblemente, a los que queriendo aprovechar para sí las riquezas terrenales, no tenían inconveniente en prometer a quienes les prestaban atención, paraísos celestiales de comunismo libertario. Es contra estos últimos, los líderes, contra los que nuestro Movimiento va decididamente, pero de ningún modo contra el verdadero pueblo español, porque, aparte del derecho que le asiste a llevar una vida digna y humana, si entendemos ésta desde el punto de vista cristiano y occidental, ha sido el forjador, no sólo de la gesta gloriosa de la nueva reconquista a que acabamos de asistir, sino de todas y cada una de las que llenan las páginas de ese libro diario en que apuntamos nuestro pasado para poder fincar nuestro porvenir y que recibe el nombre de Historia.

Jenaro Riestra.

Por $21 50 Un paquete con 10 kilogramos de Ropas de primera para: ESPAÑA

14 VARAS DRIL PERRO -- 4 CAMISETAS -- 3 CORTES DE CAMISAS -- 4 CORTES DE PERCAL ESTAMPADO -- 20 VARAS LIENZO DE PRIMERA -- 20 VARAS DE CREA BUENA -- 6 PARES DE MEDIAS -- 6 PARES CALCETINES -- 4 CARRETELES DE HILO -- 6 BOLAS DE HILO -- 6 DOCENAS DE BOTONES -- 1 PAQUETE DE AGUJAS Y 2 TOALLAS BUENAS.

DAMOS INSTRUCCIONES
En menos de 20 días los paquetes a las puertas de su casa.

ROPA-SEDERIA CONFECCIONES TFNO-M-3498 — ALMACENES EL SOL MENENDEZ Y GRANDA — MAXIMO GOMEZ (MONTE) 309 FRENTE A AMISTAD

Pelikan Pluma fuente $7.- Escribe al primer trazo, no mancha nunca

PANTUFLAS GLACE RUSSIA COCODRILO
LA CASA DEL PERRO—NEPTUNO 210

HOTEL SARATOGA
Durante la estación de Verano este Hotel ha hecho una gran rebaja, tanto en sus habitaciones como en el servicio de comidas, helados, cocktels y refrescos.
Especial servicio de Table d'Hote y Carta, amenizado por una gran Orquesta de Señoritas.
EL PREDILECTO DE LAS FAMILIAS DEL INTERIOR

Dr. ROSATI
DENTISTA
O-Reilly 463 entre Villegas y Aguacate
Teléfono A-9423

DINERO
sobre alhajas
Prendas de Ocasión a precios sin competencia.
LA REGENTE
Neptuno y Amistad.

LO QUE SE NECESITA PARA IR A ESPAÑA
No debe dejarse para última hora los asuntos relacionados con el próximo viaje a España. Por cualquiera de las rutas que usted vaya debe atender los pasajes con tiempo y ocuparse también del equipaje. Preciosas maletas modernas con percheros y baúles, y maletines y mil artículos más de viaje puede comprarlos usted muy buenos, en LA CASA DEL PERRO, Neptuno, 210, entre Industria y Amistad. No compre sin verlos. También puede encontrar aquí muchos artículos de cocodrilo legítimo, finos, para regalos.

M.E.C.D. 2016

VERNON GOMEZ PITCHEARA HOY CONTRA EL BOSTON RED SOX

SPORTS DIARIO DE LA MARINA SPORTS

PAGINA CATORCE LA HABANA, MARTES, 18 DE ABRIL DE 1939 AÑO CVII

JUEGO DE EXHIBICION
En West Point, N. Y.:

New York (N)	100 03	C
Army	101 00	1

Baterías: Tansey y Fraser; Atkinson (4), De Jonckheere (6) y Kail.

Poderoso team llevará la Marina a la justa de Fuerzas Armadas

Charley Keller, una de las mejorías que presentarán los N. Y. Yankees hoy, en Nueva York, al iniciarse la temporada.

PEDRO GALIANA

Desde el Bull Pen

—Los Gigantes tienen hermoso chance.
—Gumbert será el pitcher estrella.
—DiMaggio quiere batear sobre .400.

Una nueva temporada se puso en marcha ayer, en las Grandes Ligas, y mientras su amigo Enrique y el Tío Ernesto buscan los detalles en los cables recibidos, más vale que usted siga los puntos, a fin de que encuentre cosas de verdadero interés, relacionadas con el Big Show, que no pueden lograrse nunca en los box-scores:

Aunque se asegura que ha llegado el momento crítico en que todo hombre de buena voluntad debe salir en defensa de su partido, nosotros no vemos razón para aliarnos a la causa criolla del «Querido Cinci»... Pese a todo lo que se ha escrito en los últimos días, aún pensamos que la serie mundial, como la Gran Feria, se dará toda en New York!!!... Se dice que así esté el brazo de Hubbell, así irán los Giants... Y nosotros no opinamos igual... Los Giants han ganado muchos pennants antes de que Hubbell surgiese al tinglado basebolero, y los seguirán ganando cuando se haya ido... Si Hubbell pitchea y gana 20 games, entonces lo de los Giants no será un triunfo, sino una ataja...

En cuanto a los Yankees, puede que, como piensan algunos, el team pueda ser vencido. Pero, ¿quién le va a poner el cascabel al gato?... Si Oscar Vitt tuviese una segunda base de calibre o si Feller ganase 25 games, el Cleveland podría darle cierto colorido a la batalla... Si el pitching del Detroit respondiera, el club pudiera reducir un poco la distancia... Si Lefty Grove vuelve a pitcher en forma...

Pero, los Yankees son los Yankees y no habrá quién pueda detenerles... Los Cardenales de San Luis están contentos porque Enos Slaughter está bateando como cuando estaba en la Asociación Americana... Aunque el año pasado bateó sólo .276, Enos mantiene ahora un paso de .375... Sam Breadon habla animado del muchacho y dice: «Nunca me arrepentí del cambio que envió a Johnny Rizzo a los Piratas, y este año tendré motivos para afirmar que siempre nos llevamos la mejor parte»... «Slaughter está jugando como nunca, y con Medwick en el left y Terry Moore en el center, darán al San Luis el mejor trío de outfielders de la Liga Nacional... Buen fildeador en el centro, y dos poderosos bates a los lados... El manager Harold Pie Traynor, de los Piratas, ha entregado a tres de sus novatos al catcher Johnny Gooch, en la esperanza de que el viejo receptor le proporcione un ganador consistente del trío... Gosch fué responsable del éxito de Bauers, Klinger y Tobin, y Traynor cree que hará algo bueno con esos muchachos...

Leo Durocher está fildeando como nunca, pero, nada puede decirse en su favor... Nunca debe ponderarse la perfección de una máquina, cuando sus bondades son de todos conocidas...

Antes del juego de ayer, los Piratas se preocupaban mucho por la suerte de Lee Handley, su antesalista regular... Ahora nadie sabe si Traynor piensa tanto en ello... Todos los expertos dicen—y nosotros estamos con ellos—que Harry Gumbert será el pitcher estrella de los Giants este año... Antiguamente, la mejor bola de Henry era su curva baja... Ahora no hay nada como su recta a la altura del pecho de los enemigos... Cuando los Dodgers anunciaron la contrata del pitcher Poffenberger, ningún player quiso compartir con él su habitación, y Durocher se vió en tan grave aprieto en ese sentido que, poco faltó para que tuviese que anular la jugada... El mejor camino para llegar a un sueldo de $25,000 al año es, dedicándose al baseball...

Joe DiMaggio cree que la nueva regla del sacrifice fly le ayudará a finalizar la temporada con un promedio de .400 al bate... No has ido lejos, Joe?... Aun cuando Durocher habló en febrero de iniciar la temporada con Ernie Koy en el left, Tut Stainback en el center y Gene Moore en el right, la necesidad de dar más punch al conjunto le ha forzado a reemplazar a Koy con Moore, dejando el hueco de Gene en el right field para Fred Sington.

El día que los Browns de San Luis decidan desprenderse del infielder Don Heffner, no faltarán clubs que les hagan buenas proposiciones por sus servicios... Los Indios de Cleveland, por ejemplo, no tendrán inconveniente en cederles al outfielder Bruce Campbell... Los Yanks parecen dispuestos a ceder a Twinkletoes Selkirk por un pitcher de verdadera puntería...

Después de seleccionar a su equipo para repetir en la Liga Nacional, Gabby Hartnett cree que el resto del circuito podrá manipularse en la siguiente forma: New York, Cincinnati, St. Louis, Boston, Pittsburgh, Filadelfia y Brooklyn.

El cuarteto regular de pitchers de los Yankees—según Joe McCarthy—es: Red Ruffing, Monte Pearson, Vernon Gómez e Irving Hadley... Oral Hildebrand será el quinto...

Aunque a usted le parezca mentira, Lou Gehrig no ha impuesto su record de choques consecutivos, jugando siempre en la inicial... Una vez, en 1930, Joe McCarthy tuvo necesidad de darle descanso a Babe Ruth y lo puso en primera, después de situar a Gehrig en el right field... Frankie Frisch dice que los Cardenales pueden ganar el pennant si Orengo juega bien en el short...

Bob Weiland, Clyde Shoun, Curt Davis y Lonnie Warneke son los cuatro pitchers regulares del San Luis Nacional...

LOS PRIMEROS ATLETAS INSCRIPTOS PARA EL TORNEO DE LAS LUCHAS

El Campeonato de Lucha Libre Amateur que ofrecerá la Dirección General Nacional de Deportes, comenzará el día 11 de mayo. Y desde ahora podemos garantizar que será una justa interesante el torneo «Llaves de Oro», pues hay la seguridad de que por lo menos cuatro sociedades enviarán sus atletas al certamen. Y además, habrá también algunos atletas libres, que optarán por las fajas del primer lugar en cada división y por las medallas de plata y bronce que habrá para los ocupantes del segundo y tercer lugar. El Club que gane el campeonato obtendrá la Copa donada por la Dirección General de Deportes.

Los atletas libres que ya se han inscripto son los siguientes:

Francisco Martín Valverde, de 123 libras. Orlando Castello Sola, de 117 libras. Rogelio Martínez Asón, de 112 libras. Julio Rodríguez González, de 117 libras. Francisco Martí Vázquez, de 115 libras. Oscar Gutiérrez Govín, de 135 libras. Gabriel Díaz García, de 145 libras.

AMATEURS ACES Por DAN

—Una verbena de éxitos.
—Una cancha en el Stadium.
—Coaches de la natación.

El Cubaneleco obtuvo un éxito grande en su verbena del sábado, y esto significa que pronto tendremos, convertido en realidad, el proyecto de la piscina... Esta piscina resultará la mejor de Cuba... Tendrá 50 metros de largo por 20 de ancho... y estará colocada donde ahora se encuentra el floor de basket ball, que será corrido a su vez hacia la parte de las canchas... Los Caribes de la Universidad tendrán que combinar nuevamente su equipo de basket ball para hacer un viaje hasta Oriente... Debido a la autorización concedida por la DGND., para seguir jugando basket por el interior hasta fin de mes, Santiago de Cuba ha llevado adelante su propósito de jugar con los universitarios, y éstos marcharán hacia la conquista de Oriente en la próxima semana...

La Universidad, incidentalmente, se vió sorprendida el domingo último por un pitcher que, según algunos Caribes, no conseguiría puesto ni en el campeonato interfacultades... El joven atleta, Valmaña, se presentó con una bola muy efectiva y apoyado en su excelente control tuvo loco a todos los estudiantes... Dicen que el mal que tiene el pitcher Miyar es solamente imaginativo... Esto es, que desaparecerá el día que el muchacho se pase toda la tarde en el box y se olvide que le duele el costado... El trainer Martín, de los Senadores de Washington, dijo sobre Miyar esto mismo, y el tip ha llegado hasta nuestra mesa de trabajo... La nueva cancha de squash de la Universidad tiene 20 metros de largo... Es preciosa y podrá ser utilizada en próximos campeonatos...

Luis Dutbil, delegado de squash de los Caribes, habla de una próxima reunión para hacer que todas las canchas sean «standard»... El campeonato oficial de la Unión Atlética en el deporte se iniciará el próximo día 20, y los estudiantes piensan llevar un buen team... La temporada de verano comenzará oficialmente en la playa el día primero... Y se prepara un programa formidable... renunció el Ejecutivo de la Federación Atlética Intercolegial y el cuerpo de delegados acordó no aceptarla... Pero, desde ahora podemos anunciar que habrá numerosos cambios en ese Ejecutivo cuando se efectúen las elecciones próximas... Las vacantes están próximas y los colegios no quieren hacer cambios en estos momentos... Todo se dejará para cuando pase el tennis...

Publicamos el domingo la carta de un fanático de la natación que se quejaba de no haber podido ver el show del Vedado Tennis, por haberse agotado todas las localidades, y ayer nos encontramos con más de cinco que nos dijeron lo mismo...En vista del entusiasmo, nosotros preguntamos a los altos oficiales del prestigioso Club de Calzada y 12: ¿Por qué no organizan otro espectáculo de interés para el primer sábado del próximo mes?...

Sería realmente interesante... Y brindaría a todos la oportunidad de ver la hermosa piscina construída... Nosotros combinaríamos un dual meet entre la Universidad y el Vedado, con números especiales de show para el público... Ello resultaría un verdadero hit.

Hablando de natación, la contrata de grandes coaches americanos para el Miramar y el Habana Yacht Club(coloca a Oscar Martínez Conill, del VTC., en posición difícil., El Loco ha sido puesto en 3 y 2, y ahora tendrá que demostrar lo que vale como instructor... Hay que darse cuenta que sus rivales serán hombres de reputación, que han cuidado a los mejores nadadores de Yale... El Habana Yacht Club enviará representación al Carnaval Atlético de la Unión Atlética de Amateurs... Los hermanos Jorge y Charles Mena estarán en el grupo... Y Jorge espera ganar el lanzamiento de la Jabalina estableciendo un record... Dicen que Moré, del Cubaneleco, irá a las justas en la garrocha, lo mismo que Cheo Santana, del Fortuna, en la carrera de los obstáculos.

Los que están asitiendo diariamente al campeonato de hand ball que se está efectuando en el Deportivo Asturias, nos afirman que Dolf González, está jugando el mejor hand ball de su carrera... Y creen que su combinación es la indicada para ganar... Se habla también de la pareja «Tanque» Carrión y Laureano Domínguez, así como la de los hermanos Fernández, campeones de la playa... El hit de la semana: La trusa color tornillo usada del Conde Barrios!!!... Armandito Llanos está demostrando que tiene sobrada madera para brillar en los deportes... El domingo jugó el short como los ángeles y eso que en los primeros momentos trabajó con poca confianza, recordando, quizás, que fué en el Stadium Universitario, y en un partido inaugural de la temporada, el año pasado, que el VTC., perdió con el Yara 20x2, tras de cometer alrededor de 12 errores.

Dice Quilla Valdés, que tiene por qué saber las cosas, que el Fortuna es el team que hay que derrotar en el campeonato, y cree que Reinaldo Cordeiro ha conseguido una verdadera joya en el pitcher Eliecer Alvarez... Los Caribes de la Universidad están haciendo vivas gestiones para conseguir determinadas horas en la piscina del Vedado Tennis, a fin de que sus atletas seniors comiencen a practicar desde temprano... Y nada de particular tiene que la consigan... Acaso no van a practicar ali, también, los remeros?... Una última nota: ¿Por qué no se organiza un dual meet de track y field entre los mejores atletas del Instituto de la Habana y los seniors de la Universidad?... El sábado oímos hablar de esto y los chicos del Instituto están seguros de anexarse la victoria.

PLAY BALL!!!...

VERNON GOMEZ PITCHEARA HOY POR LOS N. Y. YANKEES

BROOKLYN, abril 17. (AP.)—Unos 35,000 fanáticos del Brooklyn, que han seguido con interés las actividades de la novena durante la primavera, piensan invadir mañana por la tarde los terrenos de Ebbetts Field para presenciar el partido inicial de la temporada frente a los Gigantes, si es que la lluvia no lo interrumpe. Los del observatorio, empero, han asegurado que lloverá hoy y mañana por lo cual las posibilidades del encuentro no son nada firmes.

Los probables lineups son:

GIGANTES

Myatt, 3b.
Whitehead, 2b.
Moore, lf.
Ott, rf.
Bonura, 1b.
Danning, c.
Demaree, cf.
Jurges, ss.
Gumbert, p.

DODGERS

Rosen, cf.
Coscarat, 2b.
Moore, lf.
Phelps, c.
Camilli, 1b.
Sington, rf.
Lavagetto, 3b.
Durocher, ss.
Hamlin, p.

Mientras tanto, en New York, los campeones mundiales, que no pudieron jugar hoy en Washington, debido a las lluvias caídas, recibirán la visita de los Medias Rojas de Boston, si es que el tiempo también ayuda por Gotham. Unos 60,000 espectadores se esperan en el partido.

Los line ups:

BOSTON

Cramer, cf.
Vosmik, lf.
Williams, cf
Foxx, 1b.
Cronin, ss.
Tarbor, 3b.
Doerr, 2b.
Desautels, c.
Wilson, p.

YANKEES

Crosetti, ss.
Rolfe, 3b.
Henrich, rf.
DiMaggio, cf.
Gehrig, 1b.
Dickey, c.
Selkirk, lf.
Gordon, 2b.
Gómez, p.

El juego suspendido hoy entre Senadores y Yankees será jugado el viernes.

YA ESTA CONFECCIONADO EL SEGUNDO PROGRAMA DE LOS "GUANTES DE ORO" EN EL RING DE LA "ARENA CRISTAL"

Armando Rodríguez y Baby Salgado, ocuparán el turno estelar en la fiesta de puños del sábado. 4 bouts estelares a la distancia de cinco rounds. Un total de trece encuentros

La segunda jornada del Campeonato de los Guantes de Oro», se celebrará el próximo sábado en el ring de la Arena Cerveza Cristal, y seguramente que la Dirección General Nacional de Deportes se anotará su segundo éxito, ya que el programa confeccionado por el Asesor Técnico de la Dirección, que es también matchmaker nos permite asegurarlo así.

El programa próximo constará de trece peleas, en las que habremos de ver muy buenos prospectos.

Entre los encuentros que veremos hay dos muchachos de la Ruta 19: Rogelio Rapallo y Miguel Bahamonde, quienes se enfrentarán contra Gregorio Pérez, y Baby Chirino, respectivamente. Estos muchachos de la Ruta 19 se proponen llevar para su cuadra varios campeonatos. Esta, por lo menos, es la intensión de sus directores, y aunque la esperanza es muy grande, hay que esperar los resultados, ya que es la verdad que la Cuadra de los Guagüeros tiene muy buenos boxeadores.

El próximo sábado veremos a boxeadores de la talla de Armando Rodríguez, Eduardo de la Torre, Baby Lawrence, Ramón Castillo, Domingo Goya, Billy Cáceres, Rolando Herrera, Nemesio Montalvo, Pedro Sedano y muchos otros que han de ofrecer encuentros tan interesantes como los celebrados en la noche de la inauguración.

Armandito Rodríguez, el bóxer que tanto promete, será enfrentado contra Baby Salgado, uno de los leones de la Cuadra de San Juan de Dios, que manichea Felipe Estévez, y la cual no ha presentado hasta la fecha ninguna «paloma». Todos los bóxers que ha presentado ese «establo», han sido verdaderos gavilanes.

A continuación va el programa completo de la velada de puños del próximo sábado en el ring de la Arena Cerveza Cristal.

Primer pelea a 3 rounds, 75 libras. Nicolás Icerbraum. (Academia) vs. Pablo Alfonso Mena. (Academia.

Segunda pelea a 3 rounds, 135 libras. Julio García. (Academia) vs. Felipe Rangel, (Academia).

Tercera pelea a 3 rounds, 88 libras. Miguel Bahamonde. (Ruta 19) vs. Miguel Chirino. (San Juan de Dios).

Cuarta pelea a 3 rounds, 160 libras. Bartolomé Zulueta. (Academia vs. Enrique Cárdenas, (Academia).

Quinta pelea a 3 rounds, 160 libras. Reynaldo Reyes. (Academia) vs. Carlos Chirino. (Academia).

Sexta Pelea a 3 rounds, 118 libras. José Expósito. (Club Naval) vs. José Díaz Bello. (Academia).

Séptima pelea a 3 rounds, 126 libras. Juan Gonzálex. (Centro Gallego) vs. Armando Abreu. (Academia).

Octava pelea a 3 rounds, 112 libras. Nemesio Montalvo. (Ambrosía Industrial) vs. Pedro Sedano. (Academia).

Novena pelea a 3 rounds, 112 libras. Billy Cáceres. (Juventud Dep. Príncipe), vs. Rolando Herrera. (San Juan de Dios).

PRIMER STAR BOUT, 5 rounds, 118 libras. Gregorio Pérez. (Academia) vs. Rogelio Rapallo. (Ruta 19).

Segundo Star Bout, 112 libras. Eduardo la Torre. (Vedado) vs. Baby Lawrence. (Ruta 2).

Star Bout final: 112 libras.

Armando Rodríguez. (Libre) vs. Baby Salgado. (San Juan de Dios).

Cubota y Aníbal se engolfarán en notable batalla esta tarde en el segundo del Habana-Madrid

Con Recalde y Malluquiza en los cuadros alegres. Aguinaga contra Machín en un notable. Los veteranos Escarza y Azpeitía pesarán mucho en este match de hoy en el Habana Madrid

...Siguen los programas de altura en el Habana-Madrid. Tres partidos de alto copete ha preparado Millán para la fiesta de esta tarde.

En el primero ya tendrán los fanáticos un aperitivo de mucho interés al medirse Salvador y Solá con Severino y Malluquiza mayor. Dos parejas de fuerzas muy equilibradas que ofrecerán una batalla de intenso peloteo y destacada clase sobre el asfalto.

En el segundo habrá batalla muy recia entre dos combinaciones de estrellas. Recalde y Cubota se medirán con Malluquiza menor y Aníbal. Fuertes los dos delanteros y seguros y trabajadores los dos defensores de los cuadros graves, puede esperarse con seguridad un partido admirablemente bien jugado.

Recalde y Malluquiza figuran entre la crema de los pelotaris de la Bombonera y los criollos que cubrirán la zaga son suficientemente conocidos para que necesiten presentación.

En el último la lucha resultará tan emotiva como en los dos encuentros que lo preceden. Aguinaga en plenitud de forma se medirá con Machín, otra estrella naciente, con mucha clase y muchas facultades. Escarza y Azpeitia, dos veteranos del popular palacete de Belascoaín y Sitios, estarán luchando corajudamente por el triunfo.

En síntesis, un programa de enormes atractivos.

Habana Madrid

Programa de la función de esta tarde que comenzará a las 3 en punto.

PRIMER PARTIDO a 25 tantos. Salvador y Solá, blancos, contra Severino y Malluquiza, azules. A sacar ambos del cuadro 14 y medio.

PRIMERA QUINIELA a 6 tantos. Malluquiza mayor, Solá, Severino, Salvador, Recalde y Cubota.

SEGUNDO PARTIDO a 30 tantos. Recalde y Cubota, blancos, contra Malluquiza menor y Aníbal, azules. A sacar los primeros del 14 y los segundos del 15.

SEGUNDA QUINIELA a 6 tantos. Aníbal, Malluquiza menor, Aguinaga, Machín, Escarza y Azpeitia.

TERCER PARTIDO a 30 tantos. Aguinaga y Escarza, blancos, contra Machín y Azpeitia, azules. A sacar los primeros del 14 y medio y los segundos del 14.

RESULTADO DE LA FUNCION DE AYER

PRIMER PARTIDO

Machín y Navarrete, blancos.	25
Salvador y Abando, azules.	24

Ganador: BLANCOS.

PRIMERA QUINIELA
Ganador: NAVARRETE.

SEGUNDO PARTIDO

Recalde y Cubota blancos	30
Onaindia y Uría, azules,	29

Ganador: BLANCOS.

SEGUNDA QUINIELA
Ganador: MALLUQUIZA.

TERCER PARTIDO

Pedrito y Rementería.	30
Malluquiza y Azpeitia, azules.	21

Ganador: BLANCOS.

HORMAS "NATIONAL"
PARA CONSERVAR LA FORMA DE LAS BOTAS
CASA GARCIA
AGUILA, 504
Tel. M-1936
HABANA

DE NUEVO EMPATADOS GALLEGOS E HISPANO

Un arbitraje discutido.

(Por «PETER)

Sólo una semana disfrutaron los Tigres del Hispano de la satisfacción que produce hallarse en el primer lugar del Campeonato. Lo mismo que dijimos en nuestros comentarios del domingo, así sucedió: A los atletas del jersey negro y amarillo, les entró la calambrilla, hicieron una mala performance, y si no llega a ser por la poca suerte que tuvieron los «leones» del Iberia, a estas horas estuvieran de nuevo en el segundo lugar.

El Deportivo Hispano América empató con el Iberia, y en cambio los «alacranes» del Deportivo Centro Gallego se anotaron dos puntos más sobre «la guerrilla» del Deportivo Puentes Grandes. Al ganar los Tigres un punto, y dos los Campeones Nacionales, se ha producido un nuevo empate, con el que habrá aún más interés en los próximos encuentros. Ya hemos dicho, y ahora repetimos que no hay standard de juego en ninguno de los conjuntos actuales. El único que lo tenía, el cuadro que entrena José Tapia, lo perdió, y al parecer, motivado por la serie de contratiempos que han tenido en la alineación desde que perdieron a su guardameta, Benito Carvajales, (q.e.p.d.)

Hemos llamado «guerrilla» al Deportivo Puentes Grandes, y no nos arrepentimos del calificativo. Hace ya dos o tres partidos que esos entusiastas muchachos se han dedicado al juego subterráneo, y al hacerlo, han perdido la efectividad que antes distinguía al modesto cuadro que prepara Antonio Castañeda. Los encuentros del team puentegrandino con los otros cuadros del Campeonato, resultaban siempre interesantes. Y hasta entonces, siempre recibían los parabienes de los aficionados y de la crítica. Justo, pues, que comiencen ahora a recibir las primeras censuras, y ojalá que ellas sirvan para que abandonen el nuevo sistema, con el cual, mirando los últimos resultados, se convencerán de que así no van a ninguna parte. Si los puentegrandinos dejan el juego de «al hombre», y de nuevo se dedican ir al balón, ya verán como han de sacar más partido en los encuentros que celebren.

«Gorrín» no hizo un arbitraje como esperábamos. En distintas ocasiones los aficionados le dedicaron sus silbidos, aunque en honor a la verdad, en algunas ocasiones, injustificadamente. La decisión más censurable, fué la que dió el segundo goal a los del Deportivo Centro Gallego. Y no lo decimos porque haya sido mala, que esto no seremos nosotros los que vayamos a discutir. Puede que, en realidad, haya sido buena; pero también está en lo posible que haya sido mala. La parte censurable para el referre, es que cuando dió su veredicto, estaba muy alejado del lugar de los hechos, y que la jugada, efectivamente, fué muy discutida, y el Reglamento bien claro dice, que para dar un goal por válido, tiene el árbitro que estar plenamente convencido de su ejecución, y que en los casos de dudas, debe siempre abstenerse de conceder goal.

Lo único que pedimos a «Gorrín», a quien sinceramente deseamos muchos triunfos, es que corra tras el balón, que únicamente así, es como se pueden apreciar bien las jugadas. Si esa misma jugada la decide estando más cerca del lugar en que se produjo, seguramente que no le hubieran chiflado. A lo mejor, se hubiera producido igualmente la rechifla, porque el aficionado siempre es inconforme. Pero los árbitros lo que tienen que procurar es evitar que se les censure con razón.

He aquí el soberbio programa que se ofrecerá esta noche en el Campo de Deportes de la Beneficencia.

8:30: Jovellas vs Gregg.
9:45: Academia Soto vs. Unión 50.
10:45: Instituto de Marianao vs. Instituto de la Víbora.

El Jovellanos tiene hoy un equipo mucho más reforzado y tendrá que vérselas con el conjunto de la Gregg, que ya lo vimos últimamente darle una batalla feroz a los del Soto. Este encuentro debe resultar todo lo interesante que es lógico esperar por la rivalidad de las fuerzas contendientes.

Luego saltarán al terreno los representantes de los equipos Soto y Unión 50, es decir los que en las filas juveniles parecen representar hoy una atracción tan semejante a la de gallegos vs. asturianos en el fútbol grande.

Los Institutos de Marianao y Víbora, que en su anterior encuentro dieron una batalla formidable, volverán a medirse esta noche en la Beneficencia. Los discípulos de Vila han mejorado mucho en sus últimas salidas y perdieron contra los viboreños más bien porque la suerte los protegió a estos.

FUE UN EXITO LA FIESTA CICLISTA DEL ULTIMO DOMINGO

Numeroso público asistió al bello Stadium de La Tropical para presenciar las pruebas

Tal como se esperaba un éxito ruidoso coronó el esfuerzo de la Asesoría de Ciclismo de la DGND al presentar el domingo en el stadium Cerveza Tropical el interesante evento denominado «100 kilómetros en pista». Cerca de dos mil fanáticos se reunieron en los cómodos stands y en ningún momento dejaron de gozar de momentos de verdadera emoción. Los atletas competidores hicieron buenos los pronósticos de los expertos y rindieron una acabada labor que se tradujo en un final sumamente cerrado y cuyo resultado no se conoció definitivamente hasta que los señores cronometristas hicieron el cómputo total de los tiempos.

El club Niágara que preside el entusiasta Paco Navas fué quien se llevó las palmas del triunfo. Un triunfo del cual debe sentirse verdaderamente satisfecho, porque fué alcanzado tras de una lucha titánica y a costa de rivales de verdadero calibre y que están reputados como los mejores pedalistas del minuto.

Un equipo libre, inscripción de los últimos minutos, fué el conquistador del segundo lugar y, el tercero correspondió a los esforzados muchachos que llevaron la defensa de los colores del Olimpyc. Sobre éstos, especialmente, el cronista se complace en destacar lo meritorio de su esfuerzo. Reducido el número de componentes del team a sólo cuatro hombres, lucharon a brazo partido y sólo dos segundos los separó del lugar de honor.

Los tiempos finales oficiales, fueron los siguientes:

Primer lugar: Niágara, 3 horas, siete segundos.

Segundo lugar:: Equipo libre, 3 horas, ocho segundos.

Tercer lugar: Olimpyc. 3 horas, nueve segundos.

Perteneciendo ya a la historia esta prueba, Paquito Mariné, el dinámico Asesor, planea nuevas pruebas al objeto de mantener latente el furor del ciclismo y dentro de muy breves días los fanáticos serán sorprendidos por sus nuevos esfuerzos. Esperemos, pues.

CON UN PITCHING DE CONDICIONES EL TEAM SE PROPONE REPETIR

Juanito Decall, que pitchea en gran forma este año, será uno de los mejores auxiliares

Bajo la dirección del veterano jugador profesional, Armando Marsans, vuelve la Marina de Guerra Constitucional a la lucha, en el campeonato de 1939; y dispuesta a luchar por los lauros de la victoria, para obtener su cuarto campeonato consecutivo. Los Marinos desde el año de 1936, no pierden una contienda, por ello que continúen dispuestos a obtener los lauros del triunfo, para mantener la supremacía del deporte entre los cuerpos armados de la República.

El conjunto de la Marina de Guerra Constitucional es excelente, por ello que sus partidarios confían en que podrán salir airosos. Ya no figuran en sus filas atletas de primer orden, los cuales pueden muy bien laborar por el éxito en la quinta jornada anual de las Fuerzas Armadas.

Buenos Receptores

El veterano Cortés, cienfueguero de pura cepa y catcher de excelentes condiciones ocupará el puesto de regular en el conjunto; mientras que Calderón, un novato de condiciones, puede muy bien alternar con Cortés en el desempeño de esta difícil posición.

Pitchers de gran calibre

Alberto Torres, Juan Decall, Salvazar Cubillas y Alberto (Leandro Robes) López Carol, serán los hombres que integren el cuerpo de lanzadores de los Marinos. Todos ellos hombres de puntería, de control excelente, pueden muy bien constituirse en verdaderos baluartes, para tratar de asegurarles a Marsáns, su tercer campeonato consecutivo, que sería el cuarto de la novena.

Un cuadro de Liga Grande

El cuadro de la Marina de Guerra Constitucional, integrado por Leopoldo Hernández, en la primera; Cosmiro Orta, en la segunda; Israel Rodríguez, en la tercera; y Joe Olivares, en el short stop. Indiscutiblemente que es un cuadro de primer orden, y por ello que sean muchos los que confíen, en que esta novena se ha de imponer en la próxima contienda.

Leopoldo Hernández, es un infielista magnífico; Orta, un novato que en segunda dará mucho que hacer; Israel Rodríguez, con una experiencia de más de diez años en amateurs y Olivares, el mejor short stop cubano, se puede asegurar que este cuadro ha de resultar una verdadera muralla humana, durante el desarrollo de la próxima contienda profesional.

Buenos jardineros

En los jardines, la novena de los Marinos estará formada por los siguientes jugadores, Marino Rodríguez, ex-lanzador que está bateando mucho, para cubrir el jardín izquierdo; Pineda, el chico de Guanabacoa, para defenderse en el centro; y el popular «Pototo» Veitía, el jugador más valioso de 1938, para cubrir el jardín derecho. Estos tres hombres la dan a la pelota, y harán posible que sus batazos contribuyan a los esfuerzos de otros players para salir airosos en su empeño.

Esta novena de la Marina de Guerra Constitucional, ha de gustar a la afición, y sus numerosos partidarios, tendrán la satisfacción de presenciar sus victorias, con el mismo entusiasmo de antes.

PRACTICARAN HOY EN EL STADIUM LAS MUCHACHAS

La asesoría de atletismo femenino prepara una excursión a la ciudad de Cienfuegos

Durante toda la presente semana practicarán en el Stadium Cerveza Tropical las atletas que enviará el próximo sábado la Dirección General Nacional de Deportes a la ciudad de Cienfuegos y que van a participar en el field day anual que se celebra en aquella localidad con ocasión del aniversario de su fundación.

Los coachs Azcárate y Gispert están observando el material que ha reportado al entrenamiento y la selección definitiva del equipo se dará a conocer el próximo viernes. En el grupo de los sprinters están entrenándose Martha velasco, Emma de Céspedes, María Elena Hevia, Elvira Montells, Martha Hernández y otras. En los eventos de Campo, Gloria Alvarez, Conchita Rodríguez en el lanzamiento de disco. Angela Iglesias y Florinda Viamontes en la Jabalina. Lidia Chomat y Piedad Sainz en los saltos. Las chiquillas están en muy buena forma y todo parece indicar que los cienfuegueros verán en acción una gran combinación de campo y pista.

La excursión saldrá el día 22, sábado, a las doce del día con rumbo a la Perla del Sur. Las atletas son invitadas por el Ateneo de Cienfuegos. Las competencias se llevarán a cabo el domingo 23 por la tarde según informes que han llegado a nuestro poder. Al frente de la delegación irá el Asesor General de Atletismo femenino y los coachs Azcárate y Gispert. Es esta la primera excursión de atletismo femenino que se lleva a cabo en Cuba.

M.E.C.D. 2016

JOEY ARCHIBALD Y LEO RADAK DISCUTEN HOY LA FAJA FEATHER

SPORTS **DIARIO DE LA MARINA** SPORTS

AÑO CVII — LA HABANA, MARTES, 18 DE ABRIL DE 1939 — PAGINA QUINCE

El club ADC practicará hoy

Se avisa a todos los players del Club «A. D. C.» que hoy tenemos prácticas a las 3 en punto en Ayestarán, terrenos conocidos por «Pancho el Burro». Todos deben de estar en el Club a las 2 y media de la tarde.

El Manager.

¡¡FANATICO!!

Para conocer los resultados de los juegos de las Grandes Ligas sintoniza las

MICROFONICAS DEPORTIVAS GEM

que se trasmiten diariamente, con excepción de los domingos, de 7 a 7-15 p. m. por las estaciones

CMCF, 810 kc. y COCH, 9437 kc.

En estas trasmisiones presentamos al conocido cronista

JESS LOSADA

con el reportaje más completo de eventos deportivos, incluyendo los scores finales de los juegos de las Grandes Ligas, baterías completas, y todos los detalles que los fanáticos gustan de saber la misma tarde del juego.

UNA PRESENTACION DE

GEM

LAS MAQUINAS Y HOJAS QUE AFEITAN MAS SUAVECITO

Juegan el domingo los primeros matches amateurs en La Tropical

ESTA TARDE HAY ELIMINACIONES PARA FEMENINAS

A las 5 comenzarán en La Beneficencia. Muy parejos lucen los equipos participantes

Al declararse la categoría colegial, [illegible] de competidores, la Casa de Beneficencia y Maternidad inscribió su equipo de 18 años en la categoría junior, al cerrarse en la tarde de ayer la convocatoria lanzada por la Asociación Atlética Femenina de Cuba, por las competencias de campo y pista q. tendrán efecto el próximo día 20 en la pista de la Beneficencia.

Universidad de la Habana, Cuban Telephone Club, Instituto de Segunda Enseñanza de Marianao, Casa de Beneficencia y Maternidad y Escuela Primaria Superior de Matanzas fueron las entidades que respondieron al llamamiento de la Asociación para estas competencias juniors.

El Teléfonos inscribió 14 atletas, la Universidad 6, Instituto de Marianao 12, Escuela Superior de Matanzas 1 y Beneficencia 12.

Las eliminaciones correspondientes para seleccionar las atletas que irán a los finales se celebrarán esta tarde en la Casa de Beneficencia y Maternidad, siendo necesaria la presentación de la entrada para poder presenciar estas pruebas. Las entradas serán puestas a la venta esta tarde al precio de 20 centavos.

Confeccionando los heats eliminatorios, éstos fueron acordados en la siguiente forma:

80 metros con ostáculos

Primer heat: Angela Rochietti, UH; Olga Fernández, IM; Lidia Tapia, CBM; Elsa Sánchez, CTC; Josefina Girón, CTC.

Segundo heat: Celsa Valdés, CBM; Carmelina Pérez, CTC; Adamina Loy, IM; Josefina Valdés, CBM.

En el primer heat clasifican 3 atletas y en el segundo sólo 2.

50 metros planos

Primer heat: Blanca Secades, UH; Dora García, IM; Josefina Girón, CTC; Ernestina Urrutia, CBM.

Segundo heat: Carmelina Sánchez, EPSM; Adamina Loy, CTC; Lidia Tapia, CBM.

Tercer heat: Olga Valdés, C BM; Ondina López, IM; Silvia Rodríguez, CTC.

En los heats primero y segundo clasifican dos atletas y en el tercero sólo 1.

100 metros planos

Primer heat: Carmelina Sánchez, ESPM; Blanca Rodríguez, Esther Vala, IM; Zenaida López, CBM; Alicia Isasi, CTC.

Segundo heat: Jesusa Valdés, CBM; Celia Morera, CTC; Ofelia Sánchez, CTC: Ernestina Urrutia, CBM; Martha Hernández, IM.

En el primer heat clasifican tres atletas y en el segundo sólo 2. Además de estas eliminaciones se efectuarán las siguientes:

Disco

Diana Rivero, UH; Ondina de los Santos, UH; María A. González, UH; María A. González, UH; Concha Rodríguez, IM; Nelly Delgado, IM; Hortensia Quintana, IM; Martha Roque, CTC; Cira Rodríguez, CTC; Cira Rodríguez, CTC; Mía. E. Poggio, CTC; Plácida Valdés, CBM; Delia Barrios, CBM.

Clasificación 5 atletas para los finales.

Jabalina

Angela Iglesias, UM; Gizela Uzal, IM: Concepción Rodríguez, IM; Plácida Valdés, CBM; Irma Valencia, CBM; Cira Rodríguez, CTC; Corpina Delgado, CTC; Elsa Sánchez, CTC.

Irán a los finales las atletas que ocupen los 5 primeros lugares en la eliminación correspondiente.

Salto alto

Norma Herrera, IM; Dora García, IM; Isidora González, CBM: Luz Ma. Quiñones, CBM; Corpina Delgado, CTC; Nérida García, CTC; Silvia Rodríguez, CTC.

También en salto alto clasificarán cinco atletas para los finales de pasado mañana.

Estas eliminaciones comenzarán a las 5 de la tarde en la pista de la Casa de Beneficencia y Maternidad, y, como antes decimos, para presenciarlas es requisito indispensable adquirir la entrada correspondiente que servirá para las finales, y que costará la cantidad de Veinte Centavos.

CUATRO TEAMS AL MEET COLEGIAL EL DOMINGO

El doctor Fifí Beck, distinguido sportman que ha logrado dar enorme impulso a los deportes tanto en la Casa de Beneficencia y Maternidad, como en el Instituto Cívico Militar, no ha querido que los track boys colegiales se queden sin demostrar sus facultades en la actual temporada y ha organizado un interesante meet en el que tomarán participación los equipos del Instituto de la Víbora, Casa de Beneficencia y Maternidad. Instituto Cívico Militar y Colegio José Miguel Gómez.

Las competencias correspondientes a la categoría de menores de 14 años, tendrán efecto el domingo próximo en los terrenos del Instituto Cívico Militar y estos cuatro equipos discutirán una hermosa copa donada por el Mayor de la Ciudad, Doctor Antonio Beruff Mendieta.

Al igual que en los eventos oficiales los atletas ganadores recibirán medallas de oro, plata y bronce para primer, segundo y tercer lugar respectivamente.

Los eventos de que constará este meet son los mismos que los acordados por la Federación Atlética Intercolegial de Cuba.

Entre el alumnado de los planteles mencionados se ha despertado un entusiasmo indescriptible con el anuncio de estas interesantísimas competencias, que constituirán un sonado éxito, sin duda alguna, si tenemos en consideración la admirable forma en que se encuentra estos noveles atletas de campo y pista.

Las competencias de menores de 16 años se efectuarán el miércoles 3 de mayo y las de 18 el miércoles 10, ambas en la pista de la Casa de Beneficencia y Maternidad.

El meet del domingo (menores de 14 años) comenzará a las 9 de la mañana en los terrenos del Cívico Militar, siendo absolutamente gratis la entrada para cuantos quieran presenciar estas interesantes pruebas de campo y pista, y los árbitros de honor del mismo serán el doctor Julio C. Portela, doctor Calixto Suárez, Fausto G. Rivera, Oscar Ruano, Octavio Lamas y Juan Abascal.

ROMPE LA LIGA SUS ACTIVIDADES EN EL HERMOSO FIELD EL 23

Para este acontecimiento se organizará una bonita fiesta por los miembros de la Liga

El base ball amateur, iniciado el domingo bajo los mejores auspicios, llegará al estadium de la Tropical en esta semana para abrir de par en par las puertas del bello terreno al deporte que mayor número de fanáticos tiene en Cuba, durante los meses de verano.

Según el schedule oficial del circuito que cultiva el base ball amateur en Cuba, en el home de la Dirección General de Deportes se jugará un interesante doble header y se celebrarán ceremonias interesantes para inaugurar la campaña en ese field. Los campeones de 1938, los azucareros del Hershey, hará su primera invasión a la Habana, jugando contra el Teléfonos en el turno de apertura, y los chicos de la Sociedad del Pilar, víctimas del Cienfuegos en su primero salida del año, chocarán contra el Club Naval, en el segundo.

La Liga se propone celebrar distintas ceremonias de importancia en el terreno antes de que se celebre el primer choque. Habrá lanzamiento de la primera pelota, paseo hasta el asta del center field, donde se izará la bandera del Club Hershey, campeón de la Liga y las bandas de música deleitarán a la concurrencia con aires marciales.

Todo esto motivará una fiesta inaugural de importancia en el stadium de La Tropical, y podrá afirmarse que el bello amateur habrá invadido en forma el escenario de la serie mundial de base ball amateur que se ha anunciado para el mes de agosto próximo.

Gran programa del domingo en Base ball

Iniciada la jornada con los mejores auspicios en cinco terrenos distintos, los amateurs se preparan para presentar otro card interesante el domingo entrante... En el mismo, los clubs están repartidos en la siguiente forma:

En Cubaneleco Park

1:45—Loma vs. Yara.
4:00—Universidad vs. Artesano.

En Vedado Tennis

1:45—ADC vs. Atlético.
4Ñ00—Cubaneleco vs. Cienfuegos.

En la Tropical

1:45—Teléfonos vs. Hershey.
4:00—Pilar vs. Naval.

En Cárdenas

2:30—Fortuna vs. Cárdenas.

En Artemisa

2:30—Artemisa vs. Vedado.

Notas del domingo en el Stadium

El cronista asistió el domingo a la fiesta inaugural del Stadium Caribe, de modo que, de allí serán, esta semana, nuestros tips del base ball amateur:

Empezando por algo, diremos que Portelita nos sorprendió agradablemente cuando taponeó ese match contra el Cárdenas como lo hubiera hecho el mismo Johnny Murphy, de los Yankees... Una buena táctica azul será esa... Comenzar con los novatos, para darles seguridad, poco a poco, y cerrar con Portelita, que luce un relief-man excelente... Chiri Mendoza, right fielder del VTC, encontrará siempre dificultad para batear, mientras mantenga la posición que pone en el plate... Debiera situarse más natural, y menos encorbado... Su primo Néstor, en cambio, luce como un millón de pesos en oro, y nada nos extrañará que sea una de las sensaciones de la temporada...

Armandito Llano nos recuerda al Profesor Consuegra en sus comienzos... Tiene un par de buenas manos, y, sobre todo, un entusiasmo deport[illegible] que encaja estupendamente en el base ball. Walter Fernández luce lento viniendo hacia dentro para capturar los drag-bunts... Pero, [illegible] corredores enemigos saben ya como toca el niño en la tercera esquina... Juanito Avilés debe practicar todos los días, media hora, la captura de los flies... Aunque los fildea todos, se ve que no toma bien la medida cuando la pelota alcanza su máxima elevación... El short stop del Deportivo de Cárdenas es bueno... Se mueve ligeramente en el field, tiene aceptable brazo, y le pega a la pelota... Ramiro Carlés es otra buena figura en el equipo cardenense... El domingo realizó dos o tres jugadas de importancia... Especialmente cuando le robó un aparente hit a Ciro Ullivarri... Naranjo pitchea bien, pero, en el futuro debe tener cuidado al lanzar con hombres en las [illegible]... Generalmente saca el pie derecho de su contacto con la goma, y eso no puede hacerse en baseball... El domingo escapó con suerte, pero, pronto será descubierto por los coaches y entonces perderá su efectividad.

El Atlético sorprendió y sorprendió bien... Con lo cual se alegraron numerosos partidarios, que, a manera de celebración, tomaron por asalto la cantina del stadium.... Ulrich luce bien en el box y, su efectividad es tanta que algunos nos han asegurado que será un segundo Nati[...] Jiménez... El third baseman Yáñez es la pelota del manager Rojas, quien está encantado con sus muchachos... Otro player de consideración es el outfielder Ferrer, que parece ir lejos en la captura de un [illegible]... El Naval lució flojo y está es la quinta vez consecutiva que el equipo desilusiona a los que saben que en el club hay material bueno para triunfar con facilidad... Algo no marcha bien, en ese conjunto de la Marina y ese algo debe buscarse pronto, a fin de que el club pueda dar la debida batalla por el pennant... Nosotros trataremos de averiguar por qué los Marinos no presentan más uniformidad en sus apariciones... La verdad es que la novena juega como si no hubiese buen team work entre los muchachos... Y este mal debe solucionarse...

Más de ésto?... Esperen hasta mañana!!!

SEGUNDO Y ERMUA GANARON ANOCHE POR VEINTE CARTONES EL GRAN PARTIDO ESTELAR

Segundo ha perdido seis pelotas en tres partidos... Y ¡no se le ve nada...! Ermúa en su paso triunfal.—Ibarlucea y Uriona se quedaron en diez tantos.—Desde el sábado aceptarán apuestas combinadas en el Frontón Jai Alai.—Muy buen programa presenta esta noche el Palacio de los Gritos

Por ELADIO SECADES

Viendo jugar a Segundo, no pocos aficionados del juego vasco habrán comprendido que la prensa consagrada a esta rama del deporte, cuando elogia con el mejor incienso a un jugador, no lo hace para que el cliente se trague una píldora dorada con prosa de carpa. Segundo ha tardado en responder a los adjetivos de la crónica. Pero ha respondido. Y los que al verle flojo y mal puesto y fuera de su medio, hubieron de maldecir a los cronistas que le presentaban como una gran figura del asfalto, hoy aceptan que con todos los poquitos que tiene el madrileño puede, efectivamente, ganar reconocimiento deestrella en este y en cualquier otro cuadro de profesionales de la chistera.

Y el triunfo de Segundo servirá tambien para probar que es un cuento de chino manila el que asegura que los que fueron grandes en México, son medianías en otros asfaltos. Aquel frontón tiene su caprichos, tiene sus extrañas características. Pero, a la larga, los que han jugado mucho allí, han jugado iguamente en Barcelona y en la Habana.

¿Qué dicen ahora los sabios de nuestra colmena pelotística?... Aquellos que afirmaban antes de venir Segundo a la Habana, que aquí sería un delanterillo trabajador y nada más. Yo todavía recuerdo las profecías terminantes: «Ya le costará jugar como Fulano»... «Tendrá que romperse las zapatillas para justificar la contrata que trae»... «Es un jugador de mucha voluntad... y a otra cosa». Y hasta algún experto del cuarto de jugadores deslizó una noche, mientras Segundo subía trabajosamente por un camino de piedras: «En Mexico jugaría horrores, pero aquí no se le ve nada»... Aquí se le ve más juego que a la mayoría de los delanteros de los estelares; y de pelota sabe tanto o más que el inventor del jai alai; ¡No se le ve nada!... ¿Acaso es nada ese rebote seguro, bien cruzado, malicioso?... ¿No es nada su constancia fantástica en el peloteo?... Y el alcance considerable por pared, la firmeza en el bote-pronto la habilidad para q. sus zagueros vayan desahogados? ¿No es nada ganar partidos?... En México Segundo, al principio, tampoco le veían nada los inteligentes, que crecen en este sport más que en ningún otro. Y sin embargo, Segundo en muchas temporadas les daba ventaja a todos los delanteros menos a Pistón. Sin tener nada, siempre salía a la cancha a jugar contra Guillermo, Barrondo, Eusebio y contra Ugartechea. Y el mejor cuadro del mundo estaba entonces en la Ciudad de los Palacios, como está hoy en la Habana. Ante el convencimiento de que Segundo al menos tenía algo, los que nada le veían y nada le ven, empezaron a sospechar entonces que su gran juego no se lo debía al madrileño a sus facultades ni a su temperamento, sino a los ingenieros que hicieron aquella cancha, con el frontis vivo como las bandas de un billar y el piso nervioso como el rabo de una lagartija. Pero nadie observaba que Segundo antes de pasar a los frontones grandes, fué el pelotari que más jugó en frontones pequeños... también sin tener nada....

Aquí hace años le vimos recién salido de los trinquetes. Cuando estaba desarrollando. Y ya jugaba partidos muy importantes y siempre, lo mismo cuando estaba en la zaga que cuando Eloy le pasó, por enfermedad de otros delanteros, a la zona de la alegría, Segundo terminaba todos los meses con más triunfos que derrotas. Y así desde que siendo un chiquillo, se puso una cesta. Como se pueden ganar partidos en todos los países y en todos los frontones y jugar y lucir contra las estrellas de su época, en asfaltos de todas las medidas, sin «tener nada», es algo que no podré explicármelo nunca.

Para que Segundo dejara bien a los que le recibieron con palmas y con honores de estelarista, han tenido que pasar algunos meses. Amargos para él. Algunas veces no podía echar el rebote porque no tenía nervios, otras jugaba partidos que nada tenían de enaltecedores para su cartel. Pero la verdad era que Segundo andaba atrozmente mal. Se le he visto hasta pifiar pelotas fáciles, que es algo tan extraordinario como que un cronómetro del tiempo de nuestros abuelos marque las nueve y cinco cuando suene el cañonazo de las nueve. No le oí murmurar a un pelotari; «Este si que tiene que sentir el cierre del frontón México»... Porque a juicio suyo el entierro del frontón México, era el entierro del buen nombre de Segundo en la pelota vasca. Entre los pocos que seguían confiando en que la mala racha de Segundo habría de desaparecer, figuraban dos pelotaris: Pistón... y Segundo. Montando una piedra sobre la otra, muy despacio, el madrileño ha salido adelante. ¡Si todos los que se atan una cesta tuvieran su carácter y su espíritu de lucha!...

Segundo en sus tres últimos partidos ha levantado en peso a la afición Ha emocionado hasta a sus mismos detractores. Y ahora resulta que empiezan a salir inteligentes de la colmena pelotística, que le admiran como si acabaran de descubrirle. Ha perdido seis pelotas en tres partidos. Tres partidos que han sido una locura de peloteo largo, verdaderas refriegas a punta de cesta. ¡No se le ve nada!... Reboteó anoche en doce cuadros, se administró con Ermua como si juntos hubiesen jugado toda la vida. Amortiguó con su cesta eminentemente talladora la candela que salía de los mimbres de Ibarlucea y cuando terminó y marchó a la ducha, dejó en todos los ánimos la certeza de que hay que contar con él para los programas más importantes de la vieja catedral de la pelota.

Para los pelotaris jóvenes que como Ermúa suben y triunfan, un partido que se pierde representa mucho en su ánimo, porque creen que han echado al suelo todo lo que habían adelantado. Y no es así. Ermua perdió el anterior, contra Pistón pero sin dar síntomas de descenso y anoche entre Segundo y él dejaron en diez tantos a Tarzán Ibarlucea y a Uriona. Segundo después del partido, me dijo que estaba asombrado con los progresos de Ermua y dice que para el es un compañero ideal, por lo fácil que levanta la pelota y por lo mucho que anda en la cancha. Segundo augura que Ermúa ha de salir de la Habana convertido en uno de los mejores zagueros del mundo.

El partido fué siempre de un sólo lado.

Habrá Parlays en el frontón

A partir del sábado próximo, día 22, las veladas del frontón Jai Alai tendrán un nuevo aliciente. Un aliciente que constituye una innovación que agradará mucho a los fanáticos. Se trata de un sistema de apuestas de combinación, al modo de los parlays de la carreras de caballos.

En la galería de la planta baja se instalará una gran taquilla para el despacho de boletos con sus correspondientes cotizaciones. Los espectadores harán las selecciones combinadas tomando dos números del programa o más incluyendo, en todas las apuestas, por lo menos una quiniela. Lo que en otras palabras quiere decir que no podrán presentarse combinaciones a base sólo de partidos y sí, por ejemplos de dos partidos y una quiniela.

De acuerdo con la organización que ofrecerá todas las garantías necesarias, con la la menor apuesta que se acepta, que es un peso, pueden obtenerse utilidades considerables, y hasta cien a uno. Para orientar a los fanáticos, durante esta semana se irán publicando detalles relacionados con este Book del Palacio de los Gritos. Una [illegible]tunidad de lucimiento para las [illegible] del cálculo.

ENCONTRARAN ESTA NOCHE AL NUEVO CAMPEON DE LA DIVISION DE LOS PLUMAS

PROVIDENCE, RI., Abril 17. (AP). —Un nuevo rey de la división de los pesos pluma será coronado mañana en el Rhode Island Auditorium cuando Joey Archibal y Leo Radak, de Chicago, se enfrenten. Esta pelea es el final de la eliminación sostenida, y la Comisión de Boxeo del estado ha declarado que proclamará campeón al triunfador. El match es a 15 rounds.

JOE LOUIS NOQUEO A ROPER EN EL 1er. ROUND

LOS ANGELES, California, abril 15. AP. Joe Louis noqueó a Roper en el primer round de la pelea celebrada esta noche, que duró dos minutos y veinte segundos, ante una concurrencia de 25.000 espectadores.

GANARON LOS PIRATAS EL PRIMER JUEGO DE LA SEASON FRENTE AL CINCINNATI 7 X 5

Vander Meer y Walters explotaron, mientras Blanton se mantuvo bastante firme. Brown entró al final y aseguró el triunfo. Los hermanos Waners, se hicieron sentir. Score

CINCINNATI, abril 17. (AP.)—Los Reds de Cincinnati tuvieron una brillante arrancada en el partido inaugural de la temporada en sus terrenos, pero, al final sucumbieron ante los Piratas de Pittsburgh, que aprovecharon admirablemente sus batazos para anotar cinco carreras en los dos últimos innings y ganar el game, siete por cinco.

Esto representó para Cincinnati la séptima vez, en años consecutivos, que el team local ha sido derrotado en el choque inicial. Unos 30.644 fanáticos se encontraban en los stands presenciando el partido, y la verdad es que la suerte les deparó un final inesperado. pues llegado el octavo inning tenían una ventaja de tres carreras en el score.

Cinco hits, comprendiendo dobles de Vaughan y Young, expulsaron del box al grandote de Walters, que pitcheaba por Johnny Vander Meer desde el tercer acto. Los Bucs ligaron dos hits y un sacrifice en el noveno para poner el triunfo fuera de toda duda.

Vander Meer, famoso por sus juegos de cero-hits, cero-carreras del año pasado, no pudo en[illegible]ar el plate en ningún instante, y no pasó de tres innings. Un home run de Frank McCormick con Goodman en las bases le había dado una delantera de dos carreras en el primer acto, pero, esto no fué suficiente y explotó.

Los Rojos, tras verse empatados en el tercero, volvieron a tomar la delantera en el quinto, por tubey de Walters y un par de errores de la tercera base Brubaker. Y agregaron otras más en el sexto y séptimo por oportunos batazos de Lombardi, Craft y el mismo McCormick, pero, en el octavo surgió el rally fatal contra Walters y ahí se perdió el game.

Rizzo tomó la base, Vaughan se dobló y cuando Suhr singleó, anotaron dos carreras. Otro doble de Young expulsó a Walters, entrando en el box Peaches Davis. Los hermanos Waner singlearon, y cuando el humo se disipó cuatro hombres habían anotado.

El short stop Billy Myers recibió un pelotazo enorme en la cabeza, por tiro de Brubaker y no pudo acompañar el team a Chicago esta noche.

Véase el score:

PITTSBURGH

	V.	C.	H.	O.	A.	E.
L. Waner, cf	4	1	1	3	0	0
Bell, rf	5	0	2	1	0	0
Rizzo, lf	3	1	0	0	0	0
Vaughan, ss	5	2	2	2	3	0
Suhr, 1b	4	1	3	17	1	0
Young, 2b	5	1	3	3	1	0
[illegible]aker, 3b	4	0	2	1	9	2
Mueller, c	3	0	0	0	0	0
Manush (1)	1	0	0	0	0	0
Berres, c	1	0	0	0	0	0
Blanton, p	3	1	1	0	3	0
P. Waner (2)	1	0	1	0	0	0
Brown, p	0	0	0	0	0	0
Totales	39	7	15	27	17	2

(1)—Bateó por Mueller en el 8o.
(2)—Bateó por Blanton en el 8o.

CINCINNATI

	V.	C.	H.	O.	A.	E.
Werber, 3b	4	1	2	2	2	0
Berger, lf	4	0	0	0	2	0
Goodman, rf	5	1	1	3	0	0
McCormick, 1b	4	2	3	5	0	0
Lombardi, c	4	0	1	7	1	0
Craft, cf	4	0	1	1	1	0
Joost, 2b	4	0	0	4	3	0
Myers, ss	1	0	1	1	0	1
Richardson, ss	3	0	0	4	3	0
Vander Meer, p	1	0	0	0	0	0
Walters, p	2	1	1	0	0	0
Davis, p	0	0	0	0	0	0
Grissom, p	0	0	0	0	0	0
[illegible]rsella (1)	1	0	0	0	0	0
Totales	37	5	10	27	12	1

(1)—Bateó por Grissom en el 9o.

Anotación por entradas:

Pittsburgh	002 000 041—7
Cincinnati	200 011 100—5

Sumario:

Empujadores: L. Waner, Suhr, 2; Young, 2; Brubaker, Manush, McCormick, 3; Craft. Two base hits: Vaughan, Young, 2; Brubaker, Werber, Walters. Home run: McCormick. Sacrifices: Suhr, Berger. Double plays: Suhr a Vaughan a Suhr: Richardson a Joost a McCormick. Quedados en bases: Pittsburgh, 10: Cincinnati, 7. Bases por bolas: por Blanton, 1; por Vander Meer, 3: por Walters, 1. Struck outs: por Vander Meer, 2; por Walters, 4; por Grissom, 1. Hits: a Blanton, 9 en 7 innings: a Brown, 1 en 2; a Vander Meer, 4 en 2 y dos tercios: a Walters, 7 en 4 y un tercio (cero outs en el octavo): a Davis, 2 en 1; a Grissom, 2 en 1. Wild pitch: Blanton. Ganó Blanton. Perdió Walters. Umpires: Klem, Barr y Campbell. Tiempo: 2 horas y 16 minutos. Concurrencia: 30,644 almas.

HAND BALL

Se celebró anoche el penúltimo round eliminatorio del Campeonato Junior de Hand Ball, organizado por la Dirección General Nacional de Deportes. Y con tal motivo se reunió un público bastante numeroso en el escenario de la justa, que lo es la cancha del Club Deportivo Asturias

José Santana y Faustino Menéndez, del Fortuna; Julio Jones y Elicio Villavicencio, libres; José Carrión y Laureano Domínguez, del A.D.C. y los hermanos Fernández, Félix y Francisco, han pasado al round Robin que comenzará a jugarse el miércoles, ya que en la noche de hoy, se conocerán los nombres de las otras cuatro parejas que formarán el cuadro que entre sí, se disputarán el Campeonato.

En realidad los partidos todos se fueron de calle. Se peloteó poco. La pareja del Fortuna dispuso en el primer match de Andrés Suárez y Pineda, del Ferroviario, 30x22. El duetto de atletas libres vencieron a los de «El Pilar», Leopoldo Márquez y Armando García, 30x17; ya que «Chocolate» (Julio Jones), hizo lo que le dió la gana en los cuadros alegres. El ambo del A.D.C., venció a Pedro y José Moreno, del Club Deportivo Covadonga, 30x20. Y con el mismo score, después de dar un buen rato de cordel, los representantes del Ferreteros (hermanos Fernández), vencieron a Rolando Mallón y Orensio Hernández.

Hoy se celebrarán cuatro buenos juegos, pero sobre todo el último, ha de ser interesantísimo, ya que están pareadas la mejor pareja de la sociedad «El Pilar», José Collazo y Oscar Laguardia, contra la del Club Deportivo Asturias, Nicolás Blanco y Adolfo González, a la que los expertos han señalado como la más capacitada para ganar el campeonato.

Pero antes de ese juego estelar, que pondrá el entusiasmo de los aficionados al rojo vivo, se efectuarán estos tres partidos:

1.—Salvador Arana y Enrique Marín, del Atlético de Guanabacoa, contra Fernando y Alfredo Mujica, también de la misma sociedad.

2.—Jesús Fernández y Alberto Juliachs, del Fortuna, contra Marino Radillo y Aiser Sardiñas, libres.

3.—Luis Suárez y Pedro Santana, del Atlético de Guanabacoa, versus Raúl Esparza y Abelardo García, del Ferroviario.

JAI ALAI

Programa de la función de esta noche a las ocho y media.

Primer partido a 25 tantos: Creus y Eugenio, blancos, contra Ugalde y la Paz, azules, a sacar ambos del cuadro diez.

Segundo partido a 30 tantos: Elizondo y 9reitio, blancos, contra Egozcue y Celaya, azules. A sacar ambos del cuadro diez.

Tercer partido a 30 tantos: Guruceaga y Mendizábal, blancos contra Gutiérrez y Arriola, azules. A sacar ambos del cuadro diez.

Resultado de la función de anoche.

Primer partido	**Tantos.**
Ochoa y Goitia, blancos	25
Ugaglde e Ibarlucea, azules	17
Primera quiniela.	
Ganador: Ermúa.	
Segundo y Ermúa, blancos	30
Ibarlucea y Uriona, azules.	10
Segunda quiniela.	
Ganador: Salazar.	
Tercer partido	**Tantos**
Argárate y Salazar, blancos	30
Labat menor y Ondarres, azules	18

SE INICIAN ESTA TARDE LA TEMPORADA DE BASE BALL EN LAS MAYORES

NEW ORK, abril 17. (AP).—Los juegos inaugurales anunciados para mañana, martes, son:

Liga Nacional

New York en Brooklyn.
Filadelfia, en Boston.
San Luis, en Chicago.
Cincinnati, en Pittsburg.

Liga Americana

Boston, en New York.
Washington, en Filadelfia.
Chicago, en Detroit.
Cleveland, en San Luis.

JUEGOS DE EXHIBICION

En New Haven, Conn.:

		C.	H.	E.
BOSTON (A)	000 130 101	6	8	5
YALE	301 000 100	5	10	3

Wade, Weaver (4) y Berg; Stevens, humphrey (3), Wood (8), Crosby (9) y Schroeder.

MEJORARAN LOS CARIBES SU NOVENA

El manager Celestino Fernández está seguro de que sus muchachos se levantarán

La «derrota sufrida por los Caribes» a manos del Loma Tennis en el match inaugural de la contienda de base ball no ha desanimado a los partidarios del Alma Máter. Los golpes afortunados del encuentro estuvieron de parte de los «bolshevikis» y la ausencia del torpedero regular González, del line-up, q. estará en su puesto en el próximo desafío en que participe la Universidad, servirá para reforzar el cuadro estudiantil.

Tavo Vega dió una demostración de pitching excelente cuando se hizo cargo del box Caribe y después también en el resto del encuentro y puede contarse con que Tavo rendirá gran labor este año.

Miyar fué uno de los distinguidos y estuvo a punto de ser el héroe del encuentro, pues disparó una línea baja en el noveno episodio que metió un hombre a home y que de no haber sido por una gran jugada del jardinero derecho del Loma, ese batazo hubiera producido el empate del match.

El team Caribe cuenta con buenas reservas y aunque la suerte le volvió la espalda el domingo pasado, volverá por sus laureles cuando salga de nuevo al diamante.

Polito Miranda, delegado de remo y los instructores auxiliares Pepe Barrientos, Oyarzun, Campa y Cueto, estos tres últimos remeros en activo servicio también, están atendiendo a los novatos Caribes en su preparación inicial.

Polito atiende admirablemente su sector y está en espera de la contestación de Schock, sub-coach de Princeton, que probablemente se hará cargo de la direcció[illegible] los remeros universitarios este año.

Veinte y siete atletas están en las «máquinas» iniciando su training, grupo del cual saldrán los novatos que defenderán las sedas Caribes en las competencias de juveniles y juniors de este año.

Los mejores «trackmen» de la Universidad de la Habana tomarán parte en las competencias senior Inter-Facultades que están señaladas para la tarde del próximo sábado en el magnífico parque de nuestro [illegible]ximo centro docente.

De manera que la cita de los amantes de las competencias de campo y pista para la tarde del próximo sábado ha de ser necesariamente en el Stadium Universitario, donde muchos de los mejores atletas cubanos del momento se reunirán para optar por las victorias en los eventos individuales así como por la colectiva por equipos que determinará a qué Facultad corresponde el título de campeón universitario en la división senior.

Los mismos hombres que dirigen Kendrigan y Macías y que se lucieron el pasado sábado al enfrentarse con la representación de la Universidad de Tampa, volverán a calzarse los zapatos de pinchos para tomar parte en distintos eventos de pista y de campo que han de resultar interesantísimos.

ENTRE CAZADORES

—El Capitán Pablo Cruz hizo un score cerrado en platillos.
—Y el Dr. Serafín Quesada ganó matando diecinueve pichones.
—Ismael Segura se anotó su primer triunfo en la «season».

OTROS VENCEDORES: DEDIOT Y STEINHART

Por «PETER»

El domingo fué un día de buenas tiradas en el Club de Cazadores del Cerro. En el tiro de pichón hubo un triple empate, y ganó el doctor Serafín Quesada, con score de diecinueve de diecinueve, obteniendo quinientos cartuchos Super X, calibre doce, especiales para el tiro de pichón, que fué el premio donado por Pedrito Rodríguez Ortiz. Y en el tiro de platillos, por la mañana, el Capitán Pablo Cruz ganó con score cerrado, 50 de 50, el finísimo premio donado por Jesús Capín.

Frank Steinhart ganó el premio de sgeet con 48 de 50, que es la marca más elevada de este año en la Galería.

En el tiro de rifle, a veinticinco yardas, venció uno de los torones del Range, el doctor Ismael Segura, que hizo un score de 398 en un posible de 400 a 25 yardas. Y en la Galería de Revólver, León Dediot, «muñequeó» a los muchachos, ayudado por el handicap.

Ahora vamos a dar los resultados de las tiradas:

TIRO DE RIFLE. PREMIO MANUEL CAPIN

Los dos torones del rifle, doctor Ismael Segura Cabrera y Menocal y Federico Grande Rossi Jr., hicieron el mismo score: 398 en un posible de 400 a la distancia de 25 yardas, pero el Registrador de la Propiedad resultó ganador de la competencia, porque su «par» es inferior al de Grande Rossi. Este, con motivo de sus últimos triunfos, tiene un handicap prohibitivo. Otros dos que tiraron muy bien en la justa fueron Pericles Seris y José Benito González, que quedaron dos puntos por debajo de los leones.

He aquí los numeritos:

Tiradores.	Total.	Resultante con handicap.
Dr. Ismael Segura	398	399.750
Pericles Seris	396	399.600
José Benito González	396	399.555
Pablo Hevia	395	399.500
Arturo G. Vázquez	392	399.428
Carlitos Sauvalle	385	399.166
Federico Grande Rossi	398	399.000
Blanca González de Antero	390	399.000
[illegible] Rodríguez	289	Menos 2

Obsérvese el detalle de que con 398, Grande Rossi es uno de los últimos una vez que se aplicaron los handicaps, detalle que prueba lo que dijimos antes, que el «par» de Grande Rossi es prohibitivo. Pero, qué caray, que se fastidie. ¿Quién lo manda tirar tan bien?

En el tiro de revólver, por el premio José Antonio Alonso, el famoso lo[illegible] ganó, ayudado por el handicap, León Dediot. El que mejor score hizo, como es natural, fué «Chicho» Castro Palomino, que le aventajó nada menos que quince puntos a otro «torón», como lo es el doctor Charles Rodríguez Feo, pero a pesar de ser los dos primeros, perdieron por el handicap, que en esta ocasión, favoreció a León Dediot, que hizo una magnífica tirada, muy por encima de su «par».

He aquí los scores:

Tiradores.	Score por cartón			Gran total
Dr. José Castro Palomino	86	89	90	265
Dr. Charles Rodríguez Feo	86	86	78	750
Guillermo Veranes	78	88	78	744
Carlos Quintero	75	85	83	243
León Dediot	83	78	81	242
Dr. Arturo Ojeda	84	76	82	242
Federico Grande Rossi	82	77	80	239
[illegible] Rodríguez	75	77	85	237
Raúl de los Reyes	72	77	74	223
Gregorio García Jr	59	64	72	195

El próximo domingo, según nos comunica el doctor Charles Rodríguez Feo, el director de la Galería, habrá un National Match, de manera que ya se pueden ir preparando los tiradores de skeet y platillos y llevar algodones para los oídos.

La Copa de Gastón Villalba para el tiro de skeet, se la llevó Frank Steinhart que hizo su mejor tirada de la temporada en la Galería de las ocho estaciones. Ganó con score de 48 de 50, la mejor marca en skeet del año. En cada tanda sólo erró uno. Y en la segunda el que dejó de romper fué el platillo de izquierda, de la estación dos, que es uno de los que rompería fácilmente el pequeño Tony Solar. Steinhart rompió todos los dobletes y los platillos de la estación ocho fueron para él «papa suave».

Véase el resultado de la tirada:

Tiradores.			Total de 50
Frank Steinhart	24	24	48
Dr. Jorge R. Muñiz	24	21	45
Dr. Serafín Quesada	23	22	45
Gastón Villalba	23	21	38
Capitán Pablo Cruz	20	23	43
Leopoldo Aguilera	20	20	40
Julio Cadenas	20	19	39
Ramón Méndez Capote	20	18	38
Benjamín Grabiel	19	12	31

El doctor Muñiz, como siempre, se cayó en la segunda tanda. Benjamín Grabiel, el hombre fuerte de «El Leader», tuvo ayer un día malo.

El «entry» de tiro de platillos fué de diez, pero en honor a la verdad los que se discutieron el premio fueron dos. El capitán Pablo Cruz y Frank Steinhart, que entablaron un duelo desde el primer momento. Steinhart vino a fallar su primer platillo en el décimosexto de la segunda tanda, y prácticamente desde este momento. perdió, porque el Capi Cruz como él sabe, y como suele hacer cada vez que se tira un premio de «La Regente». Da la casualidad que todos los premios que salen de Neptuno y Amistad van a parar a casa de Clara, la señora Capitana.

Esta del domingo último, fué la tercera vez que se gana en platillos este año con score cerrado. Los doctores Arturo Ojeda y Serafín Quesada, también tienen triunfos en platillos con 50 de 50. Los muchachos están tirando pero que muy bien.

He aquí los scores de la tirada:

Tiradores.			Total de 50
Capitán Pablo Cruz	25	25	50
Frank Steinhart	25	24	49
Juan G. Abreu	24	23	47
José María Cuervo	24	23	47
Dr. Arturo Ojeda	21	25	46
Benjamín Grabiel	23	22	45
Leopoldo Aguilera	22	22	44
Gregorio García	20	23	43
Julio Cadenas	20	22	42
Rodrigo Díaz	20	21	41

Fué un día claro para Juan González Abreu. Con su bajo handicap con el score que levantó, hubiera ganado fácil, de no haber sido el score cerrado del capitán Pablo Cruz.

En el tiro de pichón, echamos de menos a Raúl Menocal y a Elicín Argüelles, pero a estos dos muchachones parece que les sucedió lo del cuento de la zorra, porque esta vez hubo de premio lo que un domingo antes habían ido a buscar, pero después de todo parece que se pusieron dichosos porque Charles Hernández, Serafín Quesada y Gastón Villalba estaban «disparados». Los tres terminaron sin errar, y luego en el desempate, Quesadita tuvo que estar matando hasta el pájaro 19 para ganar. En el desempate, el primero en quedar eliminado fué el doctor Charles Hernández, a quien no le cogió de susto el yerro, porque en el instante en que iba a la plancha para matar el pichón que completaba la docena, perro Lugo le dió un aviso que se podía interpretar en el sentido de que iba a errar. Cuidado que es inteligente el perro ése!

Véase el resultado de la tirada, pichón: por pichón:

Tiradores.	1	2	3	4	5	6	7	8	9	10	Total
Frank Steinhart Jr	1	1	1	1	1	1	1	0	1	1	9 de 10
Carlos Quintero	1	1	0	1	1	1	1	1	1	1	9 de 10
Charles Hernández	1	1	1	1	1	1	1	1	1	1	10 de 10
Julio Cadenas	0	1	1	1	1	0	1	1	1	1	8 de 10
Leopoldo Aguilera	1	0	1	1	1	1	0	1	1	1	8 de 10
Dr. S. Quesada	1	1	1	1	1	1	1	1	1	1	10 de 10
Juan G. Abreu	1	1	0	1	1	1	0	0	0	1	7 de 10
Benjamín Grabiel	1	1	1	0	0	0	1	1	1	1	7 de 10
José María Cuervo	1	1	1	1	1	1	1	1	0	1	9 de 10
Capitán Pablo Cruz	1	1	1	1	1	0	1	0	1	0	7 de 10
Dr. F. M. Capote	0	1	1	0	0	1	1	1	1	1	7 de 10
F. M. Capote Jr.	0	1	1	0	1	1	1	0	0	1	6 de 10
R. Díaz	1	1	1	0	1	1	1	1	1	1	9 de 10
Gastón Villalba	1	1	1	1	1	1	1	1	1	1	10 de 10
Dr. Arturo Ojeda	1	0	1	1	1	1	1	1	1	1	9 de 10
Gregorio García	1	0	1	1	1	1	1	1	1	1	9 de 10
Desempate:											
Charles Hernández	1	1	0	0	0	0	0	0	0		2 de 3
Dr. S. Quesada	1	1	1	1	1	1	1	1	1		9 de 9
Gastón Villalba	1	1	1	1	1	1	1	1	0		8 de 9

SORTEOS BENEFICOS

FIJO

591

CORRIDOS

805 110

M.E.C.D. 2016

CREESE QUE HA SIDO VICTIMA DE UN CRIMEN EL ITALIANO QUE APARECIO AHOGADO EN SANTIAGO DE CUBA

Numerosos exmilitares del Ejército Republicano Español, llegaron en el vapor "Flandre"

También arribaron en el mismo barco, el ex-Gobernador de Santander; el ex-Comisario General de Orden Público de Barcelona y otros ex-funcionarios. El General Pozas, a México

El vapor francés «Flandre» tomó puerto en la mañana de ayer procedente de Saint Nazaire conduciendo 236 pasajeros destinados a la Habana y 169 que siguieron viaje a las 4 de la tarde rumbo a Veracruz.

Han llegado en este barco el exdiputado por Murcia y gobernador de Santander Juan Antonio Méndez Martínez; el ex-Comisario General de Orden Público de Barcelona Paulino Romero Almanza y familia; su secretario José González Ureba y familia; el abogado español Eduardo Ayala García Duarte, el diplomático de la República, Francisco Ayala García y familia; María Victoria González Mateos e hija; Antonio Bahamonde Valencia y familia; Bernardo Casielles Duarte Puerta; el periodista español Justo Vaca Puig, Fabio Duboster, Manuel Ortiz Alonso y un gran número de alemanes, poloneses y checoeslovacos.

Entre los cubanos llegados figuran el aviador Alberto Bayo Biraud y sus familiares, Armando Santiago Brito, Francisco Ruiz Tremoleda, Gustavo Rodríguez Malagamba, José Pérez Díaz, Virgilio Hurtado Fernández, Manuel Regueiro Castro, Regina K. Campo, Armando Torres Díaz, Gilberto Acosta Alba, Jacinto Aguila Martí, Martín Gómez Iglesias, Manuel Romero Padilla, Lino Navas Calvo, Tomás R. Canals y Otero, el periodista Alfonso Dapena Casaña y señora, Alfredo Carabot Porras y familia, Gudelia Tablada Causse y familia, y el médico español Luis Díaz Gallego.

Para la Habana llegó también en el «Flandre» el Dr. Jacques Laurent y señora, distinguido clínico francés que viene a hacer estudios de enfermedades tropicales y que fué recibido por el Dr. Renato Villaverde, Agregado al Protocolo.

El ex-General Pozas

En el pasaje de tránsito para Veracruz, figuran, el ex-General Sebastián Pozas, que fué Jefe de los Ejércitos del Este; el Dr. Manuel Márquez, que desempeñó muchos años el cargo de médico del trasatlántico «Cristóbal Colón»; el Oficial de la Marina Mexicana, Carlos Cano Fernández y familia; el periodista español Nemesio Cálves Lisbona; el escritor José Lorenzo Martínez y familia; el coronel mexicano Juan Gómez Ortiz, que tenía el mando de una brigada en Extremadura; la escritora mexicana Belén de Zárraga; el Director General de Seguridad en Madrid, Santiago Hodbson; el Jefe de las Valijas Diplomáticas, Vicente Camarossa; el capitán Fernando Dicenta Alonso, que mandaba el vapor «Motomar» y que fué entregado en Burdeos. Viaja también toda la tripulación de ese barco, el capitán mercante José María Hernandorena y familia; el aviador mexicano Julio Carrillo; el actor español Angel Garaza Berges; el escritor Arturo Peruso Badía; el periodista José Bolea; el profesor José Hernández Mivares; el escritor español Antonio Robles y un crecido número de refugiados españoles.

El «Siboney»

El vapor «Siboney» llegó de Nueva York, en viaje a puertos mexicanos, trayendo 32 pasajeros para la Habana y 24 en tránsito.

Han llegado deportados en este barco, Ignacio Hurtado y Juan Ferrer, siendo todos los pasajeros, americanos.

Se embarcaron el «Siboney, que siguió viaje ayer mismo, para Veracruz, el periodista José Juan Tablada y señora, Ernesto J. Amezcua y señora, Manuel Rodríguez Bonachea, Amparo Zetina de Moya e hijo, Manuel Purón Díaz y señora, Oscar Carbonell, Emilio Tagle, Fernando Argüelles, Luis R. Azocar, Adriana Figueira, Rafael González, Antonio Miras, Celso Ruiz, León Wainer, doctor Gregorio Cordero, Carlos de Anda, Federico Santo Homás, Leandro del Castillo y otros más.

El «Ulúa»

Procedente de Nueva Orleans llegó el vapor «Ulúa», conduciendo 14 pasajeros para este puerto y 66 en tránsito.

Llegaron en este buque Guillermo Pujol y señora, el ingeniero John Hoffman, el comerciante Roubén Arvey y otros más.

El Coronel Ross E. Rowell

Se han decretado las cortesías de estilo para el Coronel Ross E. Rowell, Agregado Naval de la Embajada de Estados Unidos en Cuba, que llegará mañana en el vapor «Florida».

Los que se embarcaron en el «Orinoco»

Ayer tarde siguió viaje para Veracruz la moto-nave alemana «Orinoco» de la Compañía Hamburguesa Americana, que lleva carga general y 119 pasajeros que trajo en tránsito desde Europa, así como un buen número de viajeros embarcados en la Habana y entre los cuales anotamos a los señores: Carlos Mora López y familia, José Nieto Morales, Mario del Amo Sicardó, Ana María Corcuera de M. Negrete, Alfonso y Francisco Corcuera Riba, Alberto Calderón, el teniente del Ejército Constitucional, Humberto Rivero Espinosa y señora Delia García de Rivero; el pelotari Francisco Berrondo Martínez y familia, los artistas mexicanos Isabel Triyoque viuda de Avila e hijo Lorenzo, Celia M. Lago viuda de Arregui e hija Alicia, María Luisa Kemp, el profesor alemán Dr. August Cotts, Manuel Corripio Cuesta, la escritora cubana Graciela Garbalosa e hija Graciela, María Amador, Juan Pablo Barriere, Rosa Rodríguez Feo de Gual, y otros.

El «Cuba»

En su primer viaje, después de terminada la huelga que mantuvieron los miembros de su tripulación, arribó ayer tarde a la Habana procedente de Tampa y Cayo Hueso, el vapor americano «Cuba», de la Peninsular Occidental SS. Co., que trajo carga general, correspondencia pública y 90 pasajeros siendo la mayor parte de ellos americanos.

El «Oriente»

Directo de New York llegará hoy por la mañana a nuestro puerto el turbo eléctrico americano «Oriente» de la Ward Line, que trae 2,182 toneladas de carga general y 118 pasajeros en total. De los cuales 23 regresarán en el mismo barco.

El «Chiriquí»

También de Nueva York y en ruta a Centro América, es esperado hoy por la tarde en este puerto el turboeléctrico americano «Chiriquí», que trajo 1,375 toneladas de carga general y 13 pasajeros con destino a la Habana, así como carga y numerosos pasajeros excursionistas en tránsito.

Una excursión de panaderos

En viaje de excursión llegará hoy por la mañana a nuestro puerto a bordo del vapor inglés «North Star», más de 200 pasajeros del Sur de los Estados Unidos, que permanecerán en nuestro puerto hasta mañañna.

Dicha excursión ha sido auspiciada por la American Express Co.

El servicio de los Seatrains

Terminada la huelga que mantuvieron los miembros de las tripulaciones de los «Seatrains», ha sido reanudado el servicio de esos ferries, esperándose que el próximo jueves arribe a la Habana procedente del puerto de su nombre el «Seatrain» «New Orleans», y el próximo domingo el «Seatrain «New York», que viene de New York.

Otros barcos que se esperan

Mañana son esperados en este puerto los vapores: «Recca», de bandera italiana que procede de Génova y escala; «Trolleholm», que viene de Suecia y Noruega; «Margaret Lykes», que procede de Houston y Galveston y el «Florida» de la Peninsular y Occidental SS. Co., que procede de Miami en su viaje regular.

Para el día 20 se encuentra anunciado el arribo del vapor alemán lle», que procede de México, en ruta a puertos europeos, hacia donde llevará productos cubanos. El japonés «Terukawa Maru» que viene del Japón; y el día 22 es esperado el vapor «Conglia», que procede del Congo Belga, con un cargamento de aceite de palma.

La recaudación

La Aduana de la Habana recaudó ayer la cantidad de $77,445.67.

SEÑALAMIENTOS PARA HOY EN EL SUPREMO Y EN LA AUDIENCIA DE LA HABANA

EN EL TRIBUNAL SUPREMO

Sala de lo Civil

Mayor cuantía, Hipólito y Manuel Hechavarría y Mary Kelton; apercibimiento, ponente Dr. Bru. Pieza separada de impugnación de honorarios, Eugenio López de Vivigo y Carlos A. Seigle, ponente Dr. Perera, apercibimiento. Rollo 16 de 1938, infracción audiencia verbal. Queja, mayor cuantía, Ramón González Prendes y José García Fernández, ponente Dr. Alvarez Maruri.

Sala de lo Criminal

Asesinato, Ramón Quiñones, letrado Marchena. Trata de blancas, María Herrera, letrado G. de Villiers. Daño a la salud pública, Miguel Vila, letrado Ibáñez. Queja, infracción electoral y Ministerio Fiscal, dos asuntos, A. Viña y otros y J. M. Ortega y otros; Juan Montes, infracción de ley, letrados Chediak y Díaz Cruz.

Sala de lo C.-Administrativo

Compañía de Seguros Cuba, Ferrocarriles Consolidados y Ferrocarril del Norte de Cuba, letrados J. A. Rivero, Eguileor y Labrada. Aurelio Pando en accidente del trabajo, letrado Prieto. Artime y Compañía contra resolución de la Dirección de Aduanas. El Estado contra Comisión del Servicio Civil, sobre reposición. El Estado contra Comisión del Servicio Civil, sobre reposición de Antonio Simón.

EN LA AUDIENCIA

Sala Primera de lo Criminal

Carlos Hernández, sustracción de menores, defensor Miranda; José P. Terma, malversación, defensor Hernández; Francisco Cortés, robo, defensor Oteiza.

Sala Segunda de lo Criminal

María de los Angeles Valdés, trata de blancas, defensor Guiral.

Sala Tercera de lo Criminal

José Antonio López, parricio imperfecto, defensor Menció; Rogelió Sang, lesiones, defensor F. García.

Sala Cuarta de lo Criminal

Leonel Olesa, lesiones, defensor Menció.

Sala Quinta de lo Criminal

Gerardo Alfonso, drogas, defensor del Real; Miguel R. Bardomo, lesiones, defensor Gallardo.

Sala Primera de lo Civil

27-39. Mariano. Un efecto y lugares. Juan Quintana cesionario de José Alvarez, otra Walderimo Costabile. Ponente Herrera. Parte, adherido.

672-38. Este. Un efecto. Pablo Gómez contra Manuel Avelino Ramos. Ponente Canteño. Dr. Manuel Pereira y Alvaro. Pror. Udaeta, Carrot.

639-38. Este. Incidente Andrés Moreno, contra Vicente Bouz. Ponente Herrera. Dr. Clarens. Estrados.

669-38. Oeste. Retracto. Ana M. Mendiola contra Angélica M. Alonso. Ponente Herrera. Dr. Dorta Duque. Pror. Vega y Fernández Mallo.

97-38. Norte. Un efecto. Emilia Mallolis contra Emilio Claudio Guau. Ponente Herrera. Dr. Solo y González. Pror. Leuco y Miranda.

599-38. Almendares. Mayor. Iglesias y Compañía contra Octavio Fernández. Ponente Canteñs. Dr. Sandrino y Ferrer Suástegui.

560-38. Este. Mayor. Felipe Sánchez contra Compañía Seguros Cuba y otros. Ponente Herrera. Dr. Mederos, Rivero, Rodríguez, Pror. Herrera, Martínez, Caloz, Leanés. Parte.

22-39. Sur. Divorcio, Alfonso Mínguez contra Manuel Silvestre Granados. Ponente Herrera, Dr. Barreal. Parte Estrados.

Sala Segunda de lo Civil

600-38.—Viuda e Hijos de Nicolas Castaño, contra resolución 3,688 de la Dirección General de Aduanas, Villalba, Fiscal.

1240-38.—Carlos Arnoldson Co. contra resolución 4411 de la Dirección Gral. de Aduanas, Galiana, Fiscal.

1250-35.—Cuban Canadian Sugar contra resolución Director del Fondo Especial de Obras Públicas, Pardo, Roca, Fiscal.

784-34.—Arquímides Recio contra resolución 19629 de la Junta de Protestas, Melero, Fiscal.

522-37.—Rosendo Velazco y Miranda contra resolución Presidencial, Marchena Villaverde, Fiscal, Mendoza, Urioste.

312-38.—Aguilera Margañón y Cía., contra resolución 3465 de la Dirección General de Aduanas. Melero, Fiscal.

365-38.—Viuda e Hijos de Nicolás Castaños contra resolución 3482 de la Dirección General de Aduanas, Costales, Villalva, Fiscal.

1253-38.—Carlos Arnoldson Co., contra resolución 4426 de la Dirección Gral. de Aduanas, Galiana, Fiscal.

1196-38.—Carlos Arnoldson Co. contra resolución de la Dirección General de Aduanas, Galiana, Fiscal.

1496-38.—El Estado contra resolución 586 de la Comisión del Servicio Civil. Fiscal, Ramos Pulido.

1246-38.—Carlos Arnoldson Co. contra resolución 4405 de la Dirección General de Aduanas, Galiana, Fiscal.

1203-38.—Carlos Arnoldson Co. contra resolución 4365 de la Dirección General de Aduanas, Galiana, Fiscal. Ponencias: Dr. Pagés.

Nombra la Alcaldía 9 alumnos para el Hospital Municipal

Por un Decreto firmado ayer, el señor Alcalde de la Habana, a tenor del resultado obtenido en los exámenes para cubrir dichas plazas vacantes, dispuso el nombramiento de las señoritas Caridad Más y Elvira A. Méndez y de los jóvenes Francisco J. del Río, Luis Aceituno, Manuel Alvarez, Jorge Beato Núñez, Alberto C. Mata, Diego Sosa y Rafael Portilla como alumnos internos del Hospital Municipal de Infancia.

Dichos estudiantes devengarán un sueldo anual de $250.00.

Las oposiciones en cuestión fueron excepcioalmente reñidas, —nos informaron en la jefatura d elos Servicios Sanitarios de la Municipalidad. Y los triunfantes, en particular, las señoritas Mas y Méndez, demostraron talento y disciplina.

Vence el día 19 un plazo importante

De conformidad con lo que determina la nueva Ley de Alquileres, los propietarios de fincas urbanas están presentando ante la Junta del Amillaramiento sus planillas contentivas de las declaraciones de rentas pasando ya de cinco mil las presentadas ante el empleado señor José Hernández, que labora intensamente en la atención del público.

Los propietarios que no cumplan este requisito antes del día 19 en que vence el plazo de treinta días concedidos por el Alcalde, incurrirán en multas por infracción de la Ley, que serán tramitadas por el Municipio a los Juzgados Correccionales.

Venta de una casa en $10,000.00

Conoció la Alcaldía Municipal de la siguiente trasmisión de dominio de finca urbana: el doctor Ignacio Sardiñas García, vendió a la señora América Sardiñas García, la casa situada en ua calle J número 413, en el Vedado, con 1,133 metros superficiales, en la suma de $10,000.00.

Nuevas construcciones

Solicitaron licencias de la Administración Municipal, presentando al efecto planos y memorias, los señores Benito Fernández, para construir una casa de apartamentos, en la calle Reforma entre las de Velázquez y Concha; Ana L. Serrano, para construír una residencia, en San Mariano y D'Strampes y la firma Crusellas y Cía., para la construcción de una villa en Rosa Enríquez esquina a Infanzón.

Dichas licencias serán expedidas libres de derechos.

Ordena el Municipio nuevas clausuras

Por la Jefatura del Departamento de Impuestos del Municipio fueron remitidos a la Oficina de Diligenciamientos de la Policía Nacional varios cargos de expedientes de clausura de establecimientos cuyos propietarios adeudan importantes cantidades por contribución al Municipio.

Mañana daremos una relación de éstas.

Movimiento de fondos

La recaudación obtenida por el Municipio el día 15 —sábado—, según la nota oficial facilitada por el Contador, señor Armando Paz, fué como sigue: por Ejercicio Corriente $1,745.17 por Resultas, $467.42; para el Consejo Provincial, $251.39; y por Plumas de Agua, $1,456.85.

Existencia en Caja: De Ejercicio Corriente, $81,996.85; de Resultas $43,031.50; del Consejo Provincial, $45,534.66; del Presupuesto Extraordinario, $79.20; del Acueducto de Albear, $3,764.18; y por Depósitos de todas clases $227,526.03. Total por todos conceptos, $438,213.19.

ANUNCIAN A UN CIUDADANO QUE LO VAN A «MATAR COMO A UN PERRO», DEBIDO A RIVALIDADES EN UN NEGOCIO

Ayer se personó en las oficinas de la Policía Secreta el español Felipe González Miguel, residente en Teniente Rey 159, denunciando que Alfonso de Paula, vecino de Juan Bruno Zayas y Milagros, en la Víbora, con el que tubo relaciones de negocios, lo ha amenazado con «matarlo como un perro» si no le abona una cuenta que le debe, la cual cuenta no existe, según el denunciante. Terminó diciendo que teme que Paula lleve a vías de hechos sus amenazas, ya que son numerosas las veces que las ha formulado.

Varios servicios de drogas

Varios servicios de drogas ha realizado últimamente el Buró de Narcóticos de la Policía Secreta. Véanse:

En Avenida Mayor 17, reparto La Fernanda, Luyanó, arrestó a los asiáticos José Chin y José Luis Chong, viciosos, a los que ocupó morfina y útiles para el vicio. Fueron recluídos por el Juzgado Correccional de la Quinta Sección en el Lazareto del Mariel, a los efectos de su curación.

Sobre Carlos Cabeiro Fernández, joven de 19 años, residente en Ferrera 3, Cerro, informó el subinspector al mando del aludido Buró, que se trata de un sujeto de larga hoja histórico-penal, a pesar de su juventud, habiendo extinguido condenas diversas con nombres supuestos y los alias de Atarés y El Francesito. Ultimamente fué preso cuando trataba de trasladarse a Matanzas, donde se dedica al ilícito comercio de la droga, portando tres onzas de mariguana.

Y, finalmente, el repetido subinspector con detectives a sus órdenes, arrestó a varios viciosos que serán trasladados al Lazareto del Mariel para su curación. Son Raúl González Valdés, de Maloja 113, Juan Vázquez Alvarez, de San Miguel 7, Domingo Gigante Vázquez, de Manrique y Zanja, Manuel Gómez, de Revillagigedo 200, y Troadio González Acosta, de Crespo 212, a los que se ocupó morfina y utensilios propios del vicio en el lugar de su detención, Dragones y Rayo.

CAUSO BUENA IMPRESION EN LA AMERICA LATINA EL MENSAJE DE ROOSEVELT A LOS TOTALITARIOS

Créese que Hitler contestará en un discurso, ya que la misiva de Roosevelt no es diplomática sino pública. En Italia creen que Roosevelt se excedió en sus derechos

EL FUHERER PREGUNTARA COMO SE HAN FORMADO LOS GRANDES IMPERIOS Y ESTA UNIENDO ANTECEDENTES

WASHINGTON, abril 17. (AP).—El departamento de Estado ha dado a la publicidad esta noche el texto de los mensajes de Guatemala, México, Paraguay, y Haití, elogiando la acción del Presidente Roosevelt de hacer un llamamiento a la paz al primer ministro Mussolini, de Italia y al Canciller Hitler, de Alemania.

El gobierno de Guatemala expresó la esperanza que abriga de que las palabras cordiales del Presidente sean escuchadas por los gobiernos europeos.

El ministro en Asunción informó que el Presidente Paiva está de completo acuerdo con el Presidente Roosevelt y que enviará un mensaje directamente al jefe americano.

El Presidente Vincent, de Haití, cablegrafió al Presidente Roosevelt diciéndole que «la valiente nación haitiana» hace suyos los ideales de paz del jefe americano.

El gobierno mexicano ha acogido con entusiasmo la noble actitud del Presidente Roosevelt, cuya finalidad es garantizar la tranquilidad del mundo mediante el respeto a la integridad territorial y soberanía de todos los países.

El gobierno dominicano envió una nota a Hull diciéndole que ha acogido con viva simpatía este nuevo esfuerzo de Roosevelt a favor de la concordia y la paz universales.

Hitler hará historia de los métodos de que se han valido los imperios para adquirir territorios

BERLIN, abril 17. (AP). El Reichsführer Hitler, en la respuesta pública que dará a las proposiciones de Roosevelt el 28 de este mes ante el Reichstag, defenderá su política al mismo tiempo que denunciará los métodos usados por las demás potencias para apropiarse de territorios.

La repentina decisión del Führer de convocar al Reichstag coincidió con el inicio por un grupo de altos funcionarios del ministerio de Estado de los trabajos para la búsqueda de datos históricos, con vista de los cuales, el Führer Canciller lanzará un rotundo «no» a las proposiciones de Roosevelt, apoyando la política pasada, presente y futura de los nazis en argumentos históricos.

Cómo se han formado los Imperios

Créese que piensa invitar a la Gran Bretaña, a Francia y a los Estados Unidos a que den cuenta de los métodos que han empleado para adquirir territorios, para demostrar finalmente como han llegado a ser los imperios de que se envanecen actualmente.

La convocatoria del Reichstag ha sido seguida de un aumento de la campaña contra el Presidente Roosevelt por parte de la prensa.

Dícese que el Führer Canciller Hitler está disgustado por el hecho de que se haya publicado el mensaje antes de que llegara a sus manos y su decisión de convocar al Reichstag, tan repentina que hasta cogió por sorpresa a los mismos funcionarios del gobierno se interpreta como señal de que su discurso ante ese cuerpo colegislador será la única respuesta a Washington.

En los centros diplomáticos alemanes se dice que el Führer se niega a tratar la comunicación de Roosevelt como un «mensaje directo a causa de que se públicó en París, Londres y Moscú antes de que llegara a sus manos».

No es un documento diplomático sino una declaración pública

«A eso se debe que haya escogido el Reichstag para dar una contestación pública más bien que seguir el asunto por la vía diplomática», dijo un informante de Wilhelsmtrasse. «No se trata de un documento diplomático sino de un anuncio público».

La convocatoria del Reichstag, se publicó cuando Hitler se hallaba en St. Poelten y Krema, la Austria alemana, inspeccionando las guarniciones militares.

Llegó a esa región esta mañana, procedente de Munich, donde ayer conferenció con su ministro de Estado Joachim von Ribbentrop, sobre el mensaje de Roosevelt.

El Führer, con la intención de observar el adiestramiento de los reclutas alemanes más jóvenes, presenció prácticas de tiro por la artillería y al mismo tiempo vió tenderse un puente de pontones sobre el Danubio en 30 minutos.

No se ha revelado su itinerario, pero se espera que visite las unidades de infantería, ingeniería, ingenieros, artillería y caballerías. Le acompañan el coronel general Walther von Brauchitsch, jefe del estado mayor del ejército; Otto Dietrich, jefe de prensa, y los generales de las divisiones locales.

La flota alemana, mientras tanto, saldrá mañana de Kiel y Wilhelmshaven para llevar a cabo prácticas durante un mes frente a la costa española.

Los colaboradores del Führer desplegaron profundo interés en una reunión que se celebró hoy en un tren en Polonia entre los ministros de Estado Grigore Gafencu, de Rumanía y el coronel Joseph Beck, de Polonia.

Los dos diplomáticos hablaron hora y media cuando el tren que trae a Ganfencu a esta capital pasó por Polonia. Se cree que discutieron el mensaje de Roosevelt así como las garantías anglo-francesas para ayudar a esas naciones a que hagan resistencia a cualquiera amenaza a su independencia.

Gafencu llegará mañana a esta capital para celebrar conversaciones políticas y económicas con von Ribbentrop. Permanecerá hasta el jueves, cumpleaños de Hitler.

El futuro de la Ciudad Libre de Dantzig sigue siendo un enigma pues alemanes y polacos están reforzando sus fronteras.

«Il Popolo d-Italia« niega al Presidente Roosevelt derecho a intervenir en los asuntos de Europa

MILAN, abril 17. (AP).— El periódico «Il Popolo d-Italia» del primer ministro Mussolini dice hoy que el mensaje de paz del Presidente Roosevelt ha sido rechazado ya en Italia « por la rápida reacción de la conciencia nacional».

«Negamos al Presidente todo derecho a intervenir en las cuestiones europeas porque su país no está directamente interesado en ellas así como porque él personalmente no tiene el menor derecho a considerarse en el papel de mediador amistoso e imparcial, dice el periódico.

El artículo, que se titula «La maniobra de Roosevelt recibirá la respuesta que merece», está fechado en Roma.

En los centros periodísticos se dice que si ese artículo no ha sido escrito personalmente por Mussolini, representa sus ideas. Dice que el llamamiento de Roosevelt es evidentemente para uso interno. Le acúsa con querer distraer la atención de la opinión americana del «desempleo que aumenta de día en día.»

Con referencia a las cuatro naciones que, según dice Roosevelt han desaparecido, «Il Popolo d-Italia» contesta que Albania y Austria «espontáneamente decidieron» su propia suerte, que Checoeslovaquia apenas tenía derecho a ser una nación y que Etiopía era «una trágica parodia» de gobierno, a la cual Italia ha llevado la más gloriosa civilización del mundo.

«Frente a tanta incomprensión, la Italia fascista no solamente niega al Presidente americano todo título a ser un mediador imparcial sino también que su mensaje sea una sincera proposición de paz».

«Il Popolo» declara que el Presidente Roosevelt ha demostrado «una grotesca ignorancia de la Geografía y de la Historia» en su mensaje del sabado a Mussolini y a Hitler.

Aguirre Cerda, de Chile, se adhiere al mensaje de Roosevelt

SANTIAGO DE CHILE, abril 17. (AP).—Se ha anunciado que el Presidente Aguirre Cerda ha enviado un cablegrama al Presidente Roosevelt apoyando los sentimientos expresados por el Jefe del Estado norteamericano en su mensaje a Mussolini y Hitler así como la declaración de solidaridad continental de Roosevelt.

Al vivac los hermanos Alvarez, contra quienes recaen sospechas por la muerte del anciano chofer

Captadas huellas digitales en el auto que manejaba la víctima. El Juzgado y la Policía se encuentran practicando activas investigaciones en el suceso

El Doctor Romeu Jaime, Juez de Instrucción de la Sección Cuarta, que con el Secretario señor Canalejos, viene conociendo de la causa instruída por la muerte del anciano Avelino Martínez Fernández, de 72 años, que el sábado fué asesinado por individuos hasta ahora desconocidos en el interior de su automóvil y arrojado después en el Callejón de San Martín, decretó ayer tarde la prisión provisional, con remisión al vivac por todo el tiempo que señala la ley, de los hermanos Juan y José Alvarez Vicente, propietarios del café situado en San Lázaro e Infanta, contra los cuales existen sospechas de que puedan ser los inductores del crimen.

La autopsia al cadáver

En la mañana de ayer y por disposición del Juzgado le fué practicada la autopsia al cadáver del anciano, diligencia que llevaron a cabo los doctores Arturo Sansores y Eduardo Alvarez Rueda, comprobándose que se trataba de un homicidio perfecto. También determinaron los forenses que la víctima se encontraba de espalda a sus agresores cuando recibió los repetidos golpes contundentes que le fracturaron el cráneo, privándolo de la vida.

Por disposición del Juzgado, al cadáver le extrajeron un poco de sangre para cotejarla con la que aparece en la camisa del detenido Juan Alvarez Vicente, y que éste declaró en los primeros momentos procedía de una cortada que se había hecho en uno de los dedos de la mano derecha. También fueron tomadas las huellas digitales de ambas manos de la víctima.

Fueron dos los agresores

En las investigaciones hasta ahora practicadas por la policía se ha podido confirmar que los autores del hecho fueron dos individuos mestizos que le alquilaron el automóvil al anciano en Carlos III, frente al Hospital Municipal, donde tenía por costumbre estacionarse diariamente y engañado fué conducido hasta el lugar donde lo agredieron con una cabilla o un madero grueso, crimen que realizaron los desconocidos por venganza, al ensañarse con su víctima, quedando desechada la posibilidad de que intentaran robarle, toda vez que el anciano carecía de numerario alguno. Una vez privado del conocimiento fué arrojado del automóvil cuyo vehículo utilizaron los criminales para continuar hasta el lugar donde lo dejaron abandonado, en la barriada del Vedado.

Huellas digitales en el vehículo

El Juzgado realizó ayer tarde una inspección ocular en el lugar del hecho, así como en el automóvil de Martínez, tomándose por los miembros del Gabinete Nacional de Identificación varias huellas que aparecen en el expresado vehículo.

Los detenidos

Hasta ahora sólo existen contra los detenidos los cargos que formuló la hija del anciano, nombrada Consuelo Martínez Arroyo, vecina de Vives 432. Caso de que las investigaciones no arrojen cargo alguno contra ellos, cumplidas las setenta y dos horas serán puestos en libertad.

SE SABE QUE TENIA ALGUNAS PROPIEDADES, ENTRE ELLAS, UNAS EN LA NACION CHILENA

Un policía judicial se encuentra en Oriente realizando investigaciones en torno a este misterioso hecho. Trátase de localizar a una mujer que guarda las ropas del occiso

SANTIAGO DE CUBA, Abril 17. DIARIO, Habana.— Encuéntrase en esta ciudad, el policía judicial Valentín Jodrá León, practicando investigaciones sobre el individuo que apareció ahogado en la bahía. Dicho policía, ha investigado que el occiso nombrábase Ricardo Setti y Yuri blanco, natural de Riecco, Italia, de 50 años de edad, dedicado al comercio en la Habana, residente en el Hotel «Reno», Aguila número 558 y en Neptuno 132, de donde se ausentó el día 25, dirigiéndose a Santiago de Cuba, a donde llegó el día 26 de Marzo, hospedándose en el Hotel «Flor de Cuba», hasta el 28, sin que se le hubiera visto más. Por la correspondencia encontrada en su habitación en la Habana, sábese que era propietario de algunas minas en Chile. Además, tenía una casa en la Habana, hipotecada en cuatro mil pesos. Dícese que tenía relaciones con una mujer hasta ahora desconocida, por cuanto se cree que tiene las ropas del finado. También se asegura que tuvo en esta familiares, y que dos hermanos fallecieron cuando el terremoto.

Desde su llegada a Cuba, dedicóse al comercio de tallarines y pastas, habiendo tenido una fábrica en esa capital, la que hubo de quebrar, dedicándose después a la fabricación de conservas de tomate, otro negocio en que le fué mal.

El italiano fué visto unos días antes en el café «El Faro' de esta ciudad, donde brindó en una mesa con varios desconocidos, habiéndosele visto con varios billetes de Banco, y después montó en una máquina con dos individuos, uno trigueño y el otro blanco, estimando que no estaba mal de recursos, pues los billetes eran de diez pesos, justifica también esto, las ropas que vestía cuando fué encontrado el cadáver. Todo hace creer que se trata de un crimen. La policía está practicando activas diligencias.—García, Corresponsal.

DENUNCIO LA DESAPARICION DE UNA HIJA

SANTIAGO DE CUBA, Abril 17. DIARIO, Habana.— En la primera Estación de policía se presentó Anastasio Ramos Zapata, natural de Honduras, residente en esta ciudad, denunciando que hace varios días, ha desaparecido de su domicilio, su hija María Ramos, menor de 16 años, habiendo fracasado en las investigaciones hechas para conocer su paradero.

Agregó el denunciante, que ha sabido que un tal Diomedes Neyra Parada, del que dicen practica la brujería y el hipnotismo, y que se encuentra paralítico, es el secuestrador de su hija, la que a pesar de la búsqueda hecha en distintos lugares no ha sido encontrada.

La policía ha dado cuenta al Juzgado de Instrucción, el cual ha dispuesto la práctica de varias diligencias encaminadas a la averiguación de los hechos denunciados.—Garcí Corresponsal.

LA REUNION DEL COMITE DE LAS FUERZAS VIVAS SOBRE EL ALCANTARILLADO

SANTIAGO DE CUBA, Abril 17. DIARIO, Habana.— En el salón de Ayuntamiento, se reunió ayer el Comité de las Fuerzas Vivas, con los miembros de la Directiva del Colegio de Ingenieros Arquitectos y numerosos vecinos de esta ciudad, dándose a conocer el informe rendido por el Colegio de Ingenieros, sobre las obras del Alcantarillado que se realizan en esta ciudad, cuyo informe de modo categórico, cientificamente prueban que los tubos de cemento que se están utilizando en el alcantarillado, son buenos y no ofrecen peligro de ninguna clase; que esa clase de tubos en igual forma de construcción y calidad, se han utilizado en el alcantarillado de otras importantes ciudades del mundo.

Asistieron al acto el Presidente del Club Rotario, señor Luis Casero; el Presidente del Ayuntamiento, señor Manuel Rivera; el Presidente de la Asociación de Ingenieros, Alfonso Menéndez; el Presidente de la Asociación de Repórters, Sr. Angel de la Tejera; el Gobernador Provincial Dr. Pérez André; los ingenieros de Obras Públicas; los de las citadas obras que ejecuta el Sr. Navarro, constructores del Alcantarillado y otras personalidades.

Después de tratarse el problema técnico del alcantarillado, se trató ampliamente del problema social en cuanto respecta a los obreros.

La Asamblea acordó felicitar a la Asociación de Ingenieros por su informe, en los distintos aspectos de que trata.

También tomó otro acuerdo respecto a la denuncia hecha por el ingeniero Menéndez, Presidente del Colegio de Ingenieros y Arquitectos de Oriente, sobre la existencia de irregularidades en el orden administrativo, en la contratación de las obras del alcantarillado, acordándose abrir una amplia investigación para depurar responsabilidades.

Se acordó interesar del Gobernador una enérgica intervención cerca del problema social, planteado por la Federación General de Trabajadores en relación con los precios por ajustes de jornales y sueldos que vienen pagando a los obreros que trabajan en el alcantarillado.— Garcí Corresponsal.

ADHESIONES AL HOMENAJE DEL DR. JOSE I. RIVERO

PALMA SORIANO, Abril 17. DIARIO, Habana.— Representaciones de la banca, la industria, el comercio y el pueblo, y distinguidas personalidades como el Presidente del Ayuntamiento y miembros de las Sociedades de Instrucción y Recreo, asistirán al gran banquete homenaje nacional que se tributará al maestro de periodistas y gran ciudadano Dr. José I. Rivero. Con verdadera satisfacción aseguro que la representación de Palma Soriano, será numerosísima y distinguida, en exponente de las grandes simpatías que disfruta en el seno de esta ciudad el admirable y admirado «Pepín».— Ruiz Arias, Corresponsal.

MATANZAS

SOBRE LOS EXAMENES

COLON, Abril 18. DIARIO, Habana.— Los alumnos de la Granja Escuela de esta ciudad, ruegan al señor Secretario de Agricultura, la anulación o modificación de la Ley que exije celebrar exámenes finales de Agricultura. Abogan por los exámenes parciales, cuya justa petición hacen todos los estudiantes de este plantel.—Manuel Gómez, Corresponsal.

SANTA CLARA

EL GOBERNADOR VILLAREAL Y EL REPRESENTANTE MANUEL MORALES ASISTIRAN AL HOMENAJE DEL DR. JOSE I. RIVERO

SANTA CLARA, Abril 17. DIARIO, Habana.— El Gobernador provincial Coronel Gabino Gálvez Borges en compañía del Representante a la Cámara, señor Manuel Morales, también asistirán al magno homenaje que se tributará en esa capital a nuestro Director, Dr. José I. Rivero. —Armando Machado, Corresponsal.

LA PATRULLA POLICIACA

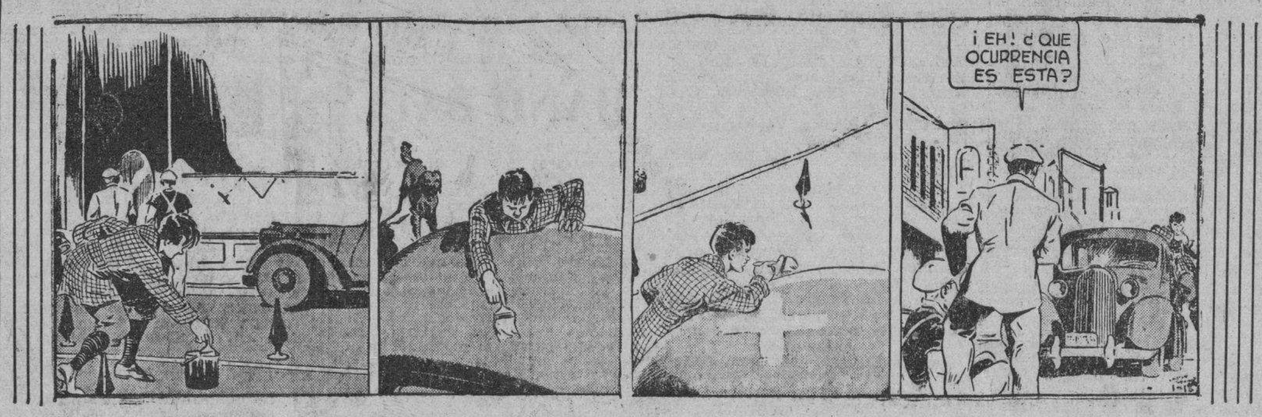

TITINA LA MECANOGRAFA

EL PATO PASCUAL

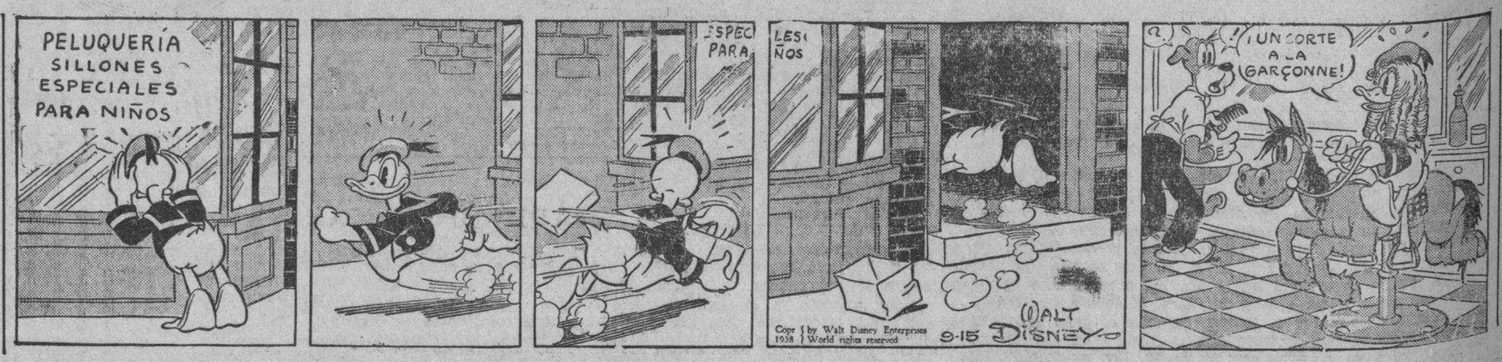

EL PROFESOR NIMBUS

AÑO CVII

SOLO TRES NACIONES DEL CONTINENTE HAN CONTESTADO SOBRE EL CONVENIO POSTAL DE AMERICA Y ESPAÑA

HABANERAS

LA MODA ACTUAL

AUMENTO DE BELLEZA

Todo el que conoce a Irene Dunne, la considera la personificación de la dulzura y la amabilidad.

Los buenos modales son imprescindibles en una dama, si quiere ser atractiva y agradable. Afortunadamente ha pasado la era de los ademanes bruscos y descorteses, de que hacían gala con gran frecuencia, especialmente, las jovencitas. Ahora tendrán que preocuparse en corregir ese defecto si quieren ser consideradas atractivas.

Los buenos modales siempre han logrado su recompensa; por ésto es muy útil aprenderlo lo más pronto posible, para llegar a ser una dama atractiva y agradable, y no de formas rudas y toscas, esos modales que tan poco favor le hacen a la mujer.

ACCESORIOS ELEGANTES

La mujer, atenta siempre a las variaciones de la moda, ha resuelto su problema acudiendo regularmente a los almacenes de **Fin de Siglo**, en San Rafael y Aguila, donde reciben semanalmente las últimas novedades que se presentan en las capitales europeas y americanas.

Las bolsas, cinturones, guantes, medias, sombreros y prendas de fantasía que se exhiben en sus distintos departamentos, acreditan el gusto y la novedad exclusiva de ésta casa que marca siempre la línea de la moda representando una comodidad para la mujer elgante.

PARA CONSERVAR LA SILUETA

Una de las más prominentes «embellecedoras de figuras» de Nueva York hace gala del siguiente lema en su salón de belleza: «Comience en el centro».

Los órganos de los cuales dependen la salud y bienestar del cuerpo—dicen ella, están colocados en el centro del mismo. En un área conocida como «cavidad abdominal», sostenida por fuertes y grandes músculos, en forma de una banda de goma. En esta área hay también venas, arterias y centros nerviosos de gran importancia, y glándulas que afectan o regularizan el sistema, funcionan en esa cavidad. Sin embargo, a pesar de ser el centro del cuerpo el área más importante, generalmente es la parte que más se abandona».

Y continúa asegurando que la mayoría de las veces es la gordura y no el peso lo que proclama la pérdida de la juventud. La edad madura comienza a mostrarse por el centro del cuerpo.

Por tal motivo, la juventud o por lo menos una figura juvenil, depende en gran parte de ejercicios con movimientos específicos que fortalezcan y endurezcan los músculos del estómago, y que mantengan la cintura lo más breve posible.

En el folleto «Los cinco ejercicios predilectos de Patricia Lindsay», se describe un excelente ejercicio abdominal, con movimientos ilustrados. La bella Eleanor Hansen, actriz de la pantalla, nos demuestra otro magnífico ejercicio para la cintura, el cual puede practicarse con gran facilidad, en casa, todos los días.

Tiéndase en el suelo (ataviada con ropas ligeras) los brazos paralelos con las caderas. Despacio (lo más despacio posible) levante los pies y piernas hacia arriba y sobre la cabeza, y después bájelos igualmente despacio. Descanse. Seguidamente repita el ejercicio. Este es excelente para conservar el diafragma firme y bajo control. Practíquese diariamente hasta que se pueda tocar el piso pasando las piernas sobre la cabeza.

Sujétese al espaldar de una silla fija (o una barra de gimnasia) y después dé un puntapié hacia lo alto. Es decir, conserve una pierna tiesa y recta mientras estira la otra tan alto como le sea posible, y seguidamente trate de bajarla con la misma lentitud. Repita el movimiento cambiando la posición de las piernas.

Seguidamente inclínese hacia adelante y patee hacia arriba y hacia atrás, tan lejos como le sea posible, y tan despacio como pueda. Esto no es fácil, pero desarrollará la buena posición o prestancia.

FLORES DE ESTACION

No hemos de olvidar las obligaciones sociales que acreditan nuestra buena educación, correspondiendo a las atenciones y obsequios que con nosotros tienen los parientes y amigos. Pero estos obsequios deben ser del buen gusto llevando en ellos la delicada intención con que se ofrecen.

Para reunir estos detalles lo mejor es acudir a la **Casa Trías**, donde se hacen preciosos trabajos florales que se aprecian grandemente en las distintas formas que se presentan.

CANCION DE PAZ

(A los libertadores de España).

Salve, oh tú, Dios milagroso,
una vez más has sido justiciero,
triunfando en esa lucha tu grandeza,
que es siempre lo primero.

Destrozar quisieron tus bondades,
y la fe ciega que tiene el mundo entero,
en la sublimidad de tu nobleza
que es esencia que envidian los rosales,
de celestial pureza.

Canción de Paz... de inefable dulzura,
¡Cuántas viejecitas la escucharán rezando!
Y cuántos huérfanos de pan y de ternuras
en los campos desiertos,
la escucharán llorando.

Ya hoy sonríe la mañana...
Se ha extinguido la sombra de la muerte,
con repicar de líricas campanas.
Canción de Paz.
¡Bendita seas!...

René Sánchez Pérez.

MENU DEL DIA

Almuerzo
Bomba Natural.
...illo de sesos.
...e con vegetales.
...alada de tomates.
...o quemado.

Comida
Grape fruit.
Sopa de menudos.
Pollo frío con jalea.
Ensalada de lechugas.
Helado de guanábana.

RECETAS DE COCINA

Carne Estofada

...ica la carne, que será palomilla, colocándose en una cacerola con ...ía hasta que empiece a hervir ...ndole col en pedazos, zanahorias en ruedas, un nabo, una cebolla ...tocino, dos cucharadas de mantequilla, sal y pimienta. La carne se coloca al centro de la fuente, rodeándola de las legumbres y del tocino.

M. R. de FONTANILLS.

PROCESADO CON MIL PESOS

El Juez de Instrucción de la Segunda dictó auto de procesamiento contra Oscar Marrero Padrón, señalándole fianza de mil pesos, por un delito de expendición de drogas.

ABURRIDA DE LA VIDA

Georgina Leiva Hernández, de 19 años, vecina de Zanja 416, fué asistida de graves síntomas de intoxicación, que sufrió en su domicilio, al ingerior un tóxico con ánimo de privarse de la vida.

UN PERIODICO DE LA CIUDAD DE MIAMI INSULTA Y VEJA AL CAMPESINO CUBANO Y A CUBA

Asegura que el agricultor nuestro viste sólo unos pantalones hechos con sacos de azúcar blanqueados, y añade que el cubano no viaja, no va al cine, ni a conciertos. Impuestos

Bajo el título de «Los agricultores cubanos venden sus cosechas a cualquier precio que el comprador le ofrezca», el «Miami Daily News», periódico que se edita en la referida ciudad floridana, veja al campesino cubano con el solo propósito, desde luego, de defender los frutos de su propia tierra.

El artículo en cuestión dice así, según traducción facilitada a los periodistas por la Secretaría de Agricultura:

«Las frutas y los vegetales cubanos son cosechados en gran parte por «peones» con un standard de vida muy bajo. Estos poseen algunos árboles en estado semi-salvaje y un terreno sembrado de tomates siempre en producción. Estos artículos pueden venderse a un precio mucho mas barato que los productos de los cosecheros en la Florida, en los mercados del Norte».

«He aquí un resumen de la competencia cubana, como se ha podido deducir de las conversaciones con A. F. Arthuer y Luther, L. Chandler de Goulds, Charles T. Brooks de Miami, y Reeland y señores de Homestead incluyendo C. H. Steffani, Frank B. Rue, W. M. Brodie, H. A. Camaerón, E. A. Cartar y Thomas Brewer».

«Los frutos menores y frutas de Cuba están causando estragos a los cosecheros del Condado de Dade, debido a que el producto de estos últimos tiene que venderse a un precio más elevado en el Mercado americano».

«El campesino cubano (o mejicano) siembra unos cuantos árboles de aguacate en su patio. Quizás si es simplemente, como muchos de su calaña, un intruso que no paga alquiler y casi ningún impuesto».

«Sus árboles se cuidan solos. Son abonados por caballos, perros, cerdos vacas y gallinas. Estos animales pasan una gran parte de su tiempo a la sombra de los árboles. Si estos árboles prenden y portan frutos, estos son vendidos a algún comprador ambulante por lo que quieran dar. Todo lo que obtenga el dueño de los árboles, resulta utilidad. Sus necesidades son pocas, su escala de vida sencilla. Por vestimenta es posible que lleve unos pantalones hechos con sacos de azúcar blanqueados.

«Compárese esto con el cosechero de la Florida, sus impuestos y sus gastos. Estos incluyen tantas cosas: El impuesto sobre la gasolina para el automóvil y el camión, inspecciones y licencias. Tiene dinero invertido en la tierra y un hogar decente, paga por la limpieza del terreno y por cercarlo, por el abono, los árboles y la siembra de éstos. Tienen un gasto anual que tomar en consideración para fumigación y cultivo de lor árboles. Las necesidades de su familia comprenden víveres «comprados» en las tiendas de los que poco preocupan al cubano, como laterías, medicinas de las boticas, lociones, pasta de dientes y otros efectos. Su familia se moriría de vergüenza si tuviese que vestirse como se visten las familias cubanas».

«El cubano apenas viaja, ni va al cine, a conciertos (a no ser los que oye gratuitamente en los parques). No tiene que pagar lavanderas, ni teléfono, ni logia ni club, no se asegura la vida y casi nunca come en la ciudad».

«Tratando de la competencia de los frutos menores de los sectores cubanos, el consenso es poco más o menos el siguiente: Los campesinos cubanos no cultivan grandes campos, ni tratan de obtener el mejor producto ni fuerzan la produccion con abono caro. Si la cosecha del cubano fracasa a causa de la sequía o del exceso de agua, se conforma con exclamar: «mejor suerte para la próxima vez».

«Muchos cosecheros americanos, especialmente en el Condado de Dade, se han convertido en especuladores de las cosechas, arriesgando mucho en el simpie resultado de una temporada. Estos hombres hacen frente a una fase de las labores agrícola altamente especializada. Sus cosechas cuestan caro producirlas y mientras se cosecnan el cosechero y su familia subsiste de mercancías compradas pues ya pertenece al pasado el cochino familiar, el lote sembrado de trigo, la vaca y las gallinas cuando se termina la temporada de la cosecha, el cosechero se marcha a la Carolina del Norte, las montañas de Adirondacks, Europa y hasta China».

«Los cosecheros en Dade se arriesgan pensando en la probalidad de que tendrán una buena temporada, mientras sus competidores más al norte se hielan y los precios suben. Se arriesgan esperanzados en obtener una cosecha record a pesar de las excesivas lluvias, las múltiples siembras, la sequía, las heladas, los bichos, las enfermedades, el mercado pobre, los comisionistas nada honrados, y los elevados precios de los fletes. Las probabilidades contra el cosecheros del Sur de la Florida y los cosecheros de toronjas son terribles».

800 niños figuran en el concurso que hará la Delegación Provincial de Maternidad el día 14 de Mayo

Gestiónase que el bello acto se celebre en el teatro Nacional. Muchas instituciones comerciales y benéfica han ofrecido premios para los que resulten triunfadores

El secretario de la Delegación Provincial de Salud y Maternidad de la Habana, doctor Salvador Juncadella, acompañado de los médicos y demás funcionarios de ese departamento, ha estado laborando en estos últimos días en los exámenes de los niños inscriptos para el concurso de maternidad, que celebrarán el día 14 de mayo próximo—«Día de las Madres»—para el cual existen ya ochocientos niños seleccionados que optarán por los premios de tan simpática justa, la que superará a la de los años anteriores.

El jurado que discernirá los premios de este concurso, estará integrado por el Presidente de la Junta Central de Salud y Maternidad, doctor Arturo Comas Calero; Yero, de la Delegación Provincial de la Habana; doctor Salvador Juncadella, y los doctores Carlos J. Taboada, Buigas, Faz Tavío, Gómez y Roberto Valdés Díaz, Director del Hospital Infantil Municipal.

Dada la magnitud que este concurso ha de revestir, espérase que el mismo tenga lugar en el Teatro Nacional, a fin de que todas las madras obreras puedan concurrir y presenciar con sus hijos los actos que allí se celebren.

En la actual semana, según hemos podido conocer, los funcionarios de la Delegación Provincial de la Habana, concluirán la selección de los niños para el Concurso, habiéndose conocido que numerosas instituciones comerciales y benéficas han ofrecido premios en metálico, entre los cuales figuran de varias clínicas donde han venido hospitalizándose las madres obreras, por cuenta de la Delegación Provincial.

Resuelto el problema de los Omnibus Aliados

Ante el Director General del Trabajo, doctor José Suárez Rivas, ha quedado resuelto en principio, el problema que venían confrontando los veinticuatro obreros de la Ruta 14 de los Omnibus Aliados, que habían sido desplazados al retirarse seis carros de la misma.

Con tal motivo, el Director del Trabajo invitó a la representación patronal y a los obreros a su oficina, celebrándose una reunión en el Negociado de Pactos y Convenios, admitiéndose por la empresa dar trabajo nuevamente a los obreros desplazados.

Celebrado un contrato colectivo

Ante el Jefe del Negociado de Pactos y Convenios de la Secretaría del Trabajo ha sido celebrado el contrato colectivo, entre la empresa propietaria del restaurant «Petit Miami», con el Club de Cantineros y la Sociedad de Dependientes de Restaurants y Hoteles de la Habana.

Asimismo la razón social González López y Compañía, propietaria de una fábrica de toallas de esta capital, ha suscrito el correspondiente contrato colectivo de trabajo, con los obreros y empleados pertenecientes a la Unión Sindical de aquella industria.

Difícil el reembarque de los hebreos

Altos funcionarios de la Secretaría del Trabajo están tratando de encontrar la fórmula para que sean reembarcados los elementos hebreos que han llegado a Cuba desde hace dos o tres meses, pues aunque algunos han venido como turistas, es lo cierto que ningún país se encuentra dispuesto a admitirlos, y menos el lugar de procedencia, por lo que es un problema difícil de resolver, siendo perjudicial su estancia para los nativos.

APLAZADA LA FECHA DE LAS SOLICITUDES PARA LA BECA ESPAÑOLA KIMBALL

El señor C. Marcial Dorado, Presidente del Comité Cubano para la Beca Española Kimball, nos ruega hagamos público que ha sido aplazada la fecha de la entrega de las solicitudes para la mencionada beca, que ofrece el Barnard College, de Nueva York, E. U., hasta el cinco de mayo próximo.

TROPEZO CONTRA UN POSTE LESIONANDOSE

Pedro Alvarez Meléndez, de 52 años, vecino de San Rafael 772, fué asistido en el primer centro de socorro de la fractura de la clavícula derecha y contusiones por el cuerpo, que se produjo en Monte y Belascoaín al subir al ómnibus 56229, que conducía Rafael Mascaró Hernández, vecino de Monte 1065.

Alvarez estaba en dicha esquina, cuando trató de tomar el citado vehículo, en cuyos momentos tropezó contra un poste eléctrico.

VICTIMA DE LOS CARTERISTAS

El turista Monrad Selin Arnun, con residencia en los Estados Unidos, denunció a la policía que viajando en un ómnibus de la ruta 19, le sustrajeron del bolsillo una cartera en la que guardaba la suma de 200 pesos en billetes americanos.

INSPECTOR ACUSADO

José Luis Monchaca, Inspector de los Omnibus Aliados y vecino de Trespalacios 507, fué acusado por el vigilante 1405, de haberle ordenado al conductor de un ómnibus que continuara su marcha en los momentos que lo dejaba incurso en multa por exceso de pasaje.

SE TRATA DE LA RECIPROCIDAD DE LA FRANQUICIA POSTAL EN LA CORRESPONDENCIA OFICIAL

La Secretaría de Comunicaciones ha recibido respuesta de Costa Rica, Nicaragua y Colombia. Hay discrepancia de criterio en la aplicación del Decreto-Ley 137 sobre apertura de las farmacias

El Secretario de Comunicaciones se ha dirigido al de Sanidad y Beneficencia informándole que, en virtud de que el vigente Convenio de la Unión Postal de las Américas y España, se establece—artículo 13 párrafo segundo—que la correspondencia oficial de los países que forman parte de la misma, gozarán, con la condición de una estricta reciprocidad, de la franquicia postal, y que la Administración Postal de Cuba se ha dirigido a todos los gobiernos que suscribieron el Convenio para obtener, de los mismos, esa recíproca concesión.

Hasta ayer, según la Secretaría de Comunicaciones, sólo han contestado los gobiernos de Nicaragua, Costa Rica y Colombia.

Fábrica de conserva de langostas

Se ha remitido a la Junta Nacional de Sanidad, para su estudio y resolución, el proyecto de establecimiento de una fábrica de conservas de langostas, camarones y tortugas en el barrio de La Coloma, provincia de Pinar del Río.

Protesta de la clausura contra un matadero

El Director de Sanidad ha recibido una comunicación del Alcalde Municipal de Encrucijada en la que protesta del Jefe Local del Término, que prohibe la matanza en el matadero, no obstante haberse designado ya un veterinario que tiene a su cargo la fiscalización de dicha industria.

El Director de Sanidad ha ordenado que se investigue este asunto.

Proyecto de construcción

Se ha remitido a la Dirección de Ingeniería Sanitaria Nacional el proyecto de construcción de una casa en el solar 26, reparto Varadero, Cárdenas, esquina a la calle 7, propiedad del doctor Luis Roso.

Fábrica de Embutidos

Por la Junta Nacional de Sanidad ha sido aprobado el informe del vocal ingeniero Simeón, referente a una fábrica de embutidos en la calle Real 19, La Lisa, Marianao.

La apertura de las farmacias después de las seis de la tarde

Con motivo de la información publicada por el DIARIO DE LA MARINA, referente a la interpretación dada por el Letrado Consultor de la Secretaría de Sanidad y Beneficencia al Decreto-Ley 137, del Gobierno Provisional, de 1935, han visitado aquella dependencia del Estado distintas representaciones de entidades farmacéuticas, entre ellas el presidente del Colegio Farmacéutico de La Habana y el letrado de la Cámara Mercantil de Farmacia, quienes informaron a los periodistas que eran contrarios en todo sentido a la apertura de dichos comercios después de las seis de la tarde y que mantendrán ese criterio al amparo del Reglamento del propio Decreto-Ley 137, en el que se excluyó «al establecimiento-farmacia» de los preceptos comprendidos en esa legislación relativos a las tiendas de ropa, sederías, bodegas, etc.

El letrado consultor de la Cámara Mercantil de Farmacia en un escrito argumenta desde el punto de vista legal, que el referido Decreto-Ley 137, promulgado para combatir el desempleo, en el sentido de que se autorice la apertura de establecimientos después de las seis de la tarde, utilizando para ello nuevo personal, está debidamente aclarado en el Decreto 2486, de 16 de octubre de 1935, que reglamentó la legislación, por el cual se excluye a las farmacias de esa disposición.

Hasta el momento, nos informan los funcionarios de Sanidad, se continúa exigiendo el cierre de las farmacias a las 6 p. m. manteniéndose abiertas sólo las que están de turno.

El Director del Hospital «Saturnino Lora»

Ayer celebró una larga conferencia con el Secretario de Sanidad el Director del Hospital Civil de Santiago de Cuba, doctor Feria Mora, el que informó del estado de las obras de reconstrucción de dicho centro benéfico y la forma en que se han venido invirtiendo los créditos destinados a esos fines.

Agregó el doctor Feria Mora que han sido terminados los nuevos salones de operaciones, así como que se han contratado los aparatos de aire acondicionado con que serán equipados; que está casi terminada la construcción y adaptación de cinco salas y pabellones, las que se han preparado con todo lo necesario para que funcione un hospital moderno; terminado el necrocomio y el horno crematorio, por último, los departamentos de consultas externas, con seis dependencias, pudiendo ocho médicos a la vez, ofrecer servicios al público.

Posiblemente el doctor Costales Latatú inaugurará personalmente las nuevas obras del «Saturnino Lora».

Obras terminadas

El Director del Hospital Civil de Cienfuegos ha comunicado que han terminado las obras de adaptación del pabellón destinado a penados, y que sólo se esperan las órdenes superiores para proceder a su inauguración.

Detenido por la Policía Judicial un falso médico

Daba consultas y recetaba en una casa del barrio de «Isla de Pinos». Al vivac

Jesús González Gutiérrez, de 25 años, vecino del Reparto conocido por «Isla de Pinos», se personó ayer en las oficinas de la Policía Judicial, denunciando que en la barriada donde reside existía un individuo de la raza negra que se dedicaba a recetar patentes y otros medicamentos propios de médicos, y además, tenía instalado en su choza un gabinete con su departamento de laboratorio donde preparaba lo que recetaba.

Con motivo de ello, el capitán León Blanco, Supervisor de la Policía Judicial, comisionó a varios de sus agentes para que practicaran las investigaciones del caso con el objeto de comprobar lo que hubiera de cierto. Y a ese efecto, los agentes Ismael Pérez, A. Muñoz y Ramón Valdés, se personaron en el lugar indicado logrando la detención del titulado doctor, que conducido a las oficinas de la Policía Judicial, expresó nombrarse Antonio Ruiz Almiray, de 24 años de edad y practicado un minucioso registro en su consulta, lograron encontrar numerosas recetas hechas de su puño y letra, dirigidas a los pacientes.

También lograron ocupar los miembros de la Policía Judicial infinidad de productos patentizados, drogas y otros medicamentos propios de la profesión que usurpaba.

Con todo lo actuado por la Judicial se le dió cuenta al Juzgado de Instrucción de la Quinta Sección, con presentación del falso doctor Ruiz, cuya autoridad dispuso la reclusión del mismo en el Castillo del Príncipe.

UNA MADRE ABANDONO A SU HIJO Y DESAPARECIO. ES BUSCADA POR LA POLICIA

Ante el oficial de guardia de la quinta estación de policía, se presentó ayer Teodoro Ramos, de 68 años de edad y vecino de Tenerife número 164, dando cuenta que la noche anterior dió albergue en su domicilio, a una mujer que le dijo nombrarse Evarista Iglesias, la cual llevaba en brazos un pequeño hijo.

Evarista Iglesias, según expuso el denunciante, le manifestó que carecía de hogar, por lo que le rogó que la dejara pasar la noche en su residencia.

Ramos, aceptó la súplica, pero cuando se levantó por la mañana, advirtió que la mujer había desaparecido, dejando abandonado al menor.

Por disposición del Juez de Instrucción de la Sección Tercera, el niño fué remitido a la Casa de Maternidad y Beneficencia, dándose órdenes a la policía, para la busca de la desconocida.

AGRADECIDOS LOS INVALIDOS AL DR. LEOPOLDO CUETARA LORENZO

Hemos recibido una atenta carta del señor Antonio Rojas Crespo, Presidente de la Asociación Juventud Inválida de Cuba, en la que expresa el agradecimiento de dicha institución y de todos los inválidos al Dr. Leopoldo Cuétara Lorenzo por el brillante informe jurídico rendido ante el Tribunal Supremo de Justicia, impugnando la sentencia dictada por la Audiencia de Santa Clara en el precio que a nombre y representación del menor Oswaldo Ortiz Llorente, quien perdió totalmente el brazo izquierdo, sigue dicho letrado por «accidente del trabajo» a la Comisión Agrícola Venero, S. A.

$1.50 AL MES

POR SOLO — OFRECEMOS

a nuestros suscriptores el más amplio y completo servicio de información periodística en Cuba

DIARIO DE LA MARINA, entregado EN SU CASA a primera hora de la mañana con sus CUATRO PLANAS DIARIAS en ROTOGRABADO y su inmejorable y nutrida Edición Dominical conteniendo Rotograbado, Magazine Literario y Muñecos

POR LA TARDE le serviremos "AVANCE", con las ULTIMAS NOTICIAS DEL DIA, llevando el sábado cuatro planas de información gráfica en Rotograbado y su interesante Sección Cómica en Colores.

Todo esto por **sólo $1.50 al mes, 5 cts. al día**

NADA MAS que llamar a los teléfonos: M-7911, M-7912, M-7913 y M-7915, y al día siguiente recibirá usted tan magnífico servicio.

DIARIO DE LA MARINA - AVANCE

M.E.C.D. 2016

EL MERCADO DE AZUCAR CRUDO PARA EMBARQUE ESTUVO SOSTENIDO DESDE LA APERTURA HASTA EL CIER[RE]

BOLSA DE NUEVA YORK

COTIZACIONES AL CIERRE AYER

—A	
Amer Crys	7¼
Am Radiator	12
Adams Expr	7⅜
Air Reducc	50⅛
Alaska Jun	7¾
Allied Chem	158
Allis Chal	31⅝
Amer Can	86⅜
Am Car Fou	20⅜
Am F Pow	2¾
Amer Ice	1½
Amer Inter	5⅛
Amer Loco	17⅛
Am P Light	4⅛
Amer Smel	39¾
Amer Sugar	16¼
A C Alcohol	7⅛
Amer T and T	153⅝
Am Tobac A	77
Am Tobac B	79⅞
Am W Works	9⅛
Am Woolen	—
Anaconda C	23⅜
Atchison	26⅜
Atlan Coast	17
Atlan Ref	19¾
Ass D Goods	6¼
Auburn Auto	2¾
Aviat Cor	5⅛
Amer Metal	28¼
Armour and Co	4⅛
—B	
Baldwin Lo	10⅝
Balt and Ohio	5
Bendix Avi	20
Best and Co	—
Beth Steel	57⅞
Borden Co	17⅞
Briggs	19⅞
Brook Man	10⅛
Butte Copp	—
Byers A M	7¾
—C	
Can Pacif	3⅝
Curt W, «A»	22
Curt W, com	5⅛
Case T Mach	70¼
Columb Gas	6
C de Pasco	38
Ches and Ohio	30½
Chi R Islan	—
Chrysler	60¼
Coca Cola	—
Col Carbon	—
Comm and Sout	1¼
Cons Gas	29¾
Cons Oil	7½
Cont Can	36¼
Cont Oil	22¾
Corn Prod	56⅞
Cont Motors	2⅜
Cuba Co	—
Cub Amer S	3⅜
C Am Sug, p	—
Cmm-l Solv	10
Chesapeake	—
Cruc Steel	28
Cons R Cuba	—
Canada Dry	13⅝
—D	
Del Hudson	15
Del and Lack	4¾
D Aircraft	61
Drug Inc	5¼
Dupont	138
—E	
East Kodak	141½
El Auto Lit	26⅝
El Pow Lig	7⅛
Elec Bond	7⅞
Erie (R R)	1⅜
—F	
Fox Film C	18½
Frep Texas	19½
Foster Wh	16⅞
Firestone	19
—G	
Gen Asphalt	12⅝
Gen Elec	34⅝
Gen Foods	40½
Gen Motors	40⅝
Guantánamo S	—
Gillet Saf	6
Gimbel Bros	8½
Gold Dust	9½
Goodrich R	15⅞
Goodyear	24
Gen Bronze	—
Graham Page	⅞
Granby	5⅜
Great North	19
—H	
Homestake	—
Houston Oil	5½
Hudson Mot	5⅜
—I	
Illi Cent	10⅞
Interb R T	5¾
Int Cement	46
Int Nickel	45⅝
Inter Tel	6⅛
I Tel F S	6¾
Illin las	54½
—J	
Johns Mansv	70
—K	
Kroger Groc	22½
Kennecot	30⅞
—L	
Lambert Co	14¾
Lgg Myers	101
Loew-s Inc	37½
Loose Wiles	17¾
Lorillard	21⅜
Louisv Nas	39
Ludlum Stl	16
Lehman Cor	21¾
Liquid Carb	15⅜
—M	
Macy (H R)	33⅛
Manati Sug	—
Montgomeri	44¾
Miss Pac, c	—
Miss Pac, p	—
Morris (Phi)	91¼
Murray Corp	5½
—N	
N Y Central	13⅞
Nash-Kelvi	6½
Nat-l Bisc	25
Nat-l Dist	24
Nat-l Dairy	13¾
Nat-l P Li	7¼
Nat-l Steel	61½
North Amer	21
N A Aviat-n	13¾
Nort Pacif	8⅜
—O	
Ohio Oil	7¼
Otis Elev	17¾
Otis Steel	8¾
—P	
Packard Mot	3¼
Paramount	7¾
Pennsylvann	17⅛
Pat Mines	10
P Petroleum	34
Pullman Co	26½
Pure Oil	7⅝
Puerto Rico	16¾
—R	
Radio Corp	5⅞
Rep I Steel	16
Reynolds	37⅞
—S	
Schen Dis	13
Safeway St	31⅞
Sears Roeb	66¾
Shell Uni	11½
Simmons Co	20¾
Soc Vacuun	12
St Paul, p	—
So Pacific	12
South Ry	13⅜
Stan Brands	6⅛
Stand Gas	2⅝
Stan N J	45⅛
Stan Oil C	26¼
Stewart War	8¼
Studebaker	6¼
—T	
Texas Co	38¼
Texas Gulf	27½
Tinken Roll	38⅛
—U	
Union Carb	73
U Pacific	—
United Cor	2¼
Uni Cor, pfd	31
Unit Fruit	72½
U S Rubber	36
U Aircraft	35⅝
U S Steel	47¾
U S Inb Alc	—
U Gas Corp	—
—V	
Vanadium	19⅜
—W	
Warner Bros	4⅝
W Brothers	2¼
West Union	18⅛
West Elec	90
Woolworth	43
—Y	
Yellow-Tr	13⅝

VALORES

Toda la actividad ayer en el mercado local estuvo alrededor del bono nuevo de la Deuda Exterior 1977. Se operó al contado en unos 20,000 pesos, y a plazos en unos 35,000 pesos; según los estimados de los observadores. Se hicieron esas operaciones dentro de los precios cotizados en la Bolsa. En los últimos momentos de la tarde el papel declinó ligeramente, debido a las ofertas que se hicieron entonces. Actuaron algunos profesionales y los corredores que compran para inversionistas.

Los otros bonos de renta fija mantuvieron sus precios firmes. Se hizo muy poco en varios de ellos.

Mejoraron ligeramente las Obligaciones Oro del Tesoro, especialmente las de siete cupones, en las que se operó algo, como tambien en las de cuatro cupones.

Con tono sostenido actuaron las mejores emisiones de acciones, con pocos negocios a base de las mismas. Respecto a las preferidas del Teléfono había mejor impresión en la Bolsa, debido a la noticia conocida en dicho centro de contrataciones, de que los pocos tenedores que ayer faltaban para completar el número necesario para la junta de mañana diecinueve, se estaban apresurando a firmar los poderes, convencidos de que aprobándose el plan presentado por la Cuban Telephone, era la unica forma para empezar a cobrar los intereses acumulados. Añadían los comentaristas de la noticia, que además recibirían los tenedores de las preferidas, el primer trimestre correspondiente al año en curso a base de uno y medio por ciento por cada acción. La impresión favorable que existía, obedece a que en la Bolsa persiste la creencia de que las preferidas será un papel activo tan pronto el plan sea aprobado.

Los valores que figuran en la pizarra de la Cotización Libre que se celebra en dicha Bolsa local, no ofrecieron ningún detalle sobresaliente, en relación con los días de la semana pasada.

Cotizaciones

COTIZACION DE LA LIBRA

La libra esterlina se cotizó ayer al cierre del Mercado local a $4.68⅝.

COTIZACION DE LA PESETA

La peseta española se cotizó ayer, al cierre del Mercado local, nominal.

COTIZACION DEL FRANCO

El franco francés se cotizó ayer en el Mercado local, a razón de 37.59 por dólar.

ACCIONES DE LOS BANCOS

Cierre ayer en New York:

Royal B. of anada	181
Guaranty Trust	245
New York Trust Co.	9½
Chase National Bank	30¼
National City Bank	23⅜
Public National Bank	26¾
Manufacturers Trust	36½
Irving Trust	9⅞
Corn Exchange Bank	52
Chemical Trus	48¾
Bankers Trust	48¾
First National of N. Y.	1.695
Bank of Manhattan	16⅛
Central Hannover	89
First Nat. Boston	39
First Boston Corp.	39
Continental Bank	12¼

Bonos de Cuba

Cierre en New Cork.

Speyer 5%	100⅛	—
Speyer 4½	—	—
Morgan 5%	103⅛	—
Morgan 5½	100⅛	101¾
Obras Públicas 5½	68	68½
Cuba ailroad 5	33⅛	36
Cuba Railroad 7½	40	42
Cuba 4½ 1977	53½	54⅝
Cuba Northen 5½	31⅝	33
Manati Sug. 4½	24	25
Cuban Telephone 7½	107¼	107⅝
Warren Bros 6	34½	38

MERCADO DE METALES

Cierre ayer en New York:

Cobre	10.13
Plomo	4.75
Estaño	46.75
Nickel	0.35
Zinc	4.84
Manganeso	0.40

OFICIAL

REPUBLICA DE CUBA

SECRETARIA DE COMUNICACIONES

NEGOCIADO DE SELLOS Y MATERIAL

COMISION LOCAL DE SUBASTAS

Habana, Marzo 23 de 1939. Hasta las diez a. m. del día 21 de Abril de 1939, se recibirán en el Negociado de Sellos y Material de la Secretaría de Comunicaciones, Oficios y Teniente Rey, proposiciones en Pliegos cerrados para el suministro de GIROS POSTALES EN TALONARIOS, durante dos años, y entonces se abrirán y leerán públicamente. En el referido Negociado se facilitarán a los interesados Pliegos de Condiciones y cuantos más antecedentes sean necesarios.
(Fdo.) FRANCISCO GOMEZ,
Secretario de Comunicaciones.

BOSTON SURETY COMPANY, S. A.
GARANTIA EN BONOS DE LA REPUBLICA
FIANZAS EN GENERAL
MANZANA DE GOMEZ. DEPARTAMENTOS 365-368.—HABANA
TELEFONOS: A-6204 Y M-2517.
CABLE: AVIEITES. TELEGRAFO: BOSCO.

No tienen que pagar los Industriales el uno y medio por ciento

Por las ventas hechas a comerciantes, sean detallistas o no, así se contiene en un recurso presentado a la Secretaría de Hacienda, alegando que no ha sido derogado el inciso (17)

Un problema de gran trascendencia ha sido planteado a la Secretaría de Hacienda en relación con el impuesto del uno y medio por ciento sobre ventas y entradas brutas. Se contrae a que la exención a favor de las industrias cubanas establecido en el inciso (17), artículo octavo del Decreto-Ley 393, tal como quedó modificado por el decreto-ley 740, se encuentra en vigor por no haber sido modificado en forma alguna y que esa exención abarca y comprende todas las ventas hechas a comerciantes.

De acuerdo con la tesis sostenida en el recurso, los industriales solamente tienen que tributar el uno y medio por ciento por las ventas que realicen directamente a particulares, porque según se alega, las hechas a comerciantes, sean detallistas o no, constituyen una venta al por mayor comprendida en la exención del inciso 17).

En las oficinas de Hacienda no se comparte esta opinión, asegurándose que el recurso será declarado sin lugar. Pero existe el propósito de llevar este problema a los Tribunales de lo Contencioso-Administrativo para que definan el alcance de la exención concedida a favor de los industriales.

Oficina de Técnica Fiscal, Manzana de Gómez 315.

COTIZACIONES DE LA BOLSA DEL AZUCAR EN NEW YORK

NUEVA YORK, abril 17. — (Por el hilo directo de Luis Mendoza y Compañía):

CONTRATO NO. 3

Meses	Abre	Max.	Min.	Cierre
May.	1.96	1.98	1.96	1.97
Jul.	2.00	2.03	2.02	2.02
Sept.	2.05	2.07	2.06	2.06
Nov.	2.09	2.09	2.09	2.09
1940				
Ene.	1.98	2.01	2.00	2.00
Mar.	2.00	—	—	2.02

CONTRATO NO. 4

Meses	Abre	Max.	Min.	Cierre
1939				
May.	125	127	125	126
Jul.	125	125½	125	125
Sept.	118½	118½	118	118
Dic.	120	—	—	118½
1940				
Mar.	119	120	120	119½
May.	121½	121	120½	121½

APRECIACIONES DEL MERCADO DE AZUCAR

	Ant.	Hoy
Costo y Flete		
Pronto embarque a EE. UU.	20.5	2.05
Flete	0.15	0.15
Libre a Bordo— Pago Inmediato		
EE. UU. Cuota libre	1.90	1.92
EE. UU. Cuota Retenida 1940	1.77	1.78
Cuota Mundial libre	1.23	1.25
Cuota Mundial Especiales y reserva	1.13	1.14
Cuota local — Ex-Almacén	0.93	0.93
Todas las cuotas	1.58¼	1.59¾

(Esta apreciación es de Luis Mendoza y Ca.)

CAMBIOS EN NEW YORK

Cierre ayer en New York:

Libra Esterlina	4.68⅝
Francos	2.64⅞
Pesetas	11¼

EL ORO Y LA PLATA

Cotizaciones al cierre ayer en la Bolsa de la Habana.

Plata contra billete americano	96¼	96½
Oro acuñado contra billete americano	145	164

MERCADO DE LIVERPOOL

LIVERPOOL, abril 17.—El mercado de trigos debió de abrir de medio punto a 5|8 más bajo; abrió de sin cambios a 1|8 más bajo; a las 13.45 p. m. estaba de 1|4 a 3|8 más alto.

—El mercado de algodón debió de abrir hoy de sin cambios a 2 puntos más alto; a la 1 p. m. estaba 12 puntos más alto. Recibos 6,000. Americano 0. Midlings 5.02.

—El mercado de trigos cerró de 1|4 a 1|2 punto ms alto. El mercado de algón cerró a 4 puntos más alto.

GANADO

Precios que pagan compradores entregado el ganado en esta capital según información de los Mataderos:

LOS PRECIOS EN PIE

	Ctvs. Libra
Vacuno de 3¼ a	3½
Lanar de 3 a	3½

Precios del ganado porcino

De 100 lbs a 125 lbs de 4½ a 5 cts.
De 125 lbs a 150 lbs de 5 a 5¼ cts
De 150 lbs a 175 lbs de 5¼ a 5½ cts
De 175 lbs a 200 lbs de 5½ a 6 cts

LOS PRECIOS DE LA CARNE

En los mataderos de esta capital rigen los siguientes precios:

	Ctvs. Kilo
Vacuno de 12 a	14
Cerda de 25 a	30
Lanar de 20 a	25

MATADERO DE LUYANO

Se sacrificaron ayer en el Matadero de Luyanó:

	Cabezas
Vacuno	80
Cerda	32
Lanar	—

MATADERO INDUSTRIAL

Se sacrificaron ayer en el Matadero Industrial.

	Cabezas
Vacuno	186
Cerda	98
Lanar	50

CARROS ENTRADOS

Llegaron 3 carros de Bayamo, 3 de Gombca y 3 de Calabazar de Sagua, con ganado vacuno para el Matadero de Luyenó.

MERCADO DE ALGODON

Cierre de ayer, en Nueva York:

Marzo	8.07
Mayo	7.80
Julio	7.46
Octubre	7.40
Diciembre	7.40
Enero	7.45

LA TABACALERA Compañía de Seguros, S. A.
ACCIDENTES DEL TRABAJO
Automóviles. Decreto-Ley 800
Edificio Bacardí
Segundo piso
Telfs.: (M-7388
(M-7259
HABANA

En Defensa de la República y de su Crédito

Testimonio Eminentísimo

IMPRESIONES

LA INFORMACION PUBLICA ABIERTA EN EL SENADO SOBRE LA LIQUIDACION HIPOTECARIA, ES CASI UNANIME CONTRA CUALQUIER ATENTADO AL CREDITO TERRITORIAL.

DR. J. I. RIVERO,
Diario de la Marina. Marzo 11/39.

Algunos de los muchos y valiosísimos alegatos de la unánime opinión pública contra la Revalorización, expuesta por todo lo que vale y produce en Cuba.

Trabajos contenidos en un folleto que reproduce lo dicho en la información pública sobre la REVALORIZACION HIPOTECARIA, CUYO FOLLETO entregaremos a todos los que lo quieran o nos escriban solicitándolo.

Asociación Nacional Pro-Restauración del Crédito Cubano

HABANA, 260. TELEFONO A-7341.

CAMBIOS

Tipos de venta al cierre ayer en Bancos de esta capital:

Nueva York, cable	1-10P.
Nueva York, vista	1-10P.
Londres, cable	4.68⅝
Londres, vista	4.68⅝
Paris, cable	2.66
Paris, vista	2.65¼
Madrid, cable	Nominal
Madrid, vista	Nominal
Italia, cable	5.28¼
Italia, vista	5.28
Toronto, cable	-¼%D
Toronto, vista	5|16%D
Alemania, cable	40.08
Alemania, vista	40.07
Bélgica, cable	16.90
Bélgica, vista	16.88
Suiza, cable	22.50
Suiza, vista	22.49
Hong Kong, cable	28.75
Hong Kong, vista	28.70
Amsterdam, cable	53.30
Amsterdam, vista	53.25
Buenos Aires, cable	23.30
Buenos Aires, vista	23.25
Japón, cable	27.50
Japón, vista	27.45
Suecia, cable	24.30
Suecia, vista	24.25

LA INDUSTRIA DE LA REFINACION DE AZUCAR DE CAÑA

Creemos que las instituciones financieras y las personas que invierten capital, así como también todos los que están interesados en el negocio del azúcar, encontrarán nuestro "Estudio de la Industria de la Refinación de Azúcar de Caña"— un folleto ilustrado de 40 páginas — interesante y valioso. Discute las fases técnicas y económicas de la industria, y con mención especial a la importancia estratégica del Procedimiento Suchar de refinación. Tendremos mucho gusto en enviarles una copia si la solicitan por carta.

SUCHAR PROCESS CORPORATION
120 Wall Street Nueva York

PROMEDIOS DEL CIERRE DE LA BOLSA DE NUEVA YORK

Por DOW JONES CO.

NUEVA YORK, abril 17.

	Abre	Máx.	Mínimo	Cierre		
30 industriales	127.00	128.01	126.15	127.34	baja	2.27
20 ferroviarias	25.47	25.76	25.36	25.68	baja	.47
15 Serv. Públ.	22.09	22.31	21.95	22.18	baja	.51
40 Bonos	—	—	—	87.87	baja	.05

BOLSA DE LA HABANA

COTIZACIONES AL CIERRE AYER

COTIZACION OFICIAL
Bonos y Obligaciones República de Cuba

	Comp.	Vend.
Speyer 1904-1944	102½	108
Deuda nt. 1905	92	94⅞
Cuba 1909-1949	100	104
Morgan 1914-1949	104	109
Morgan 1923-1953	103¾	105
O. Públicas 1930-1945	68¾	69½
Cuba 1937-1977	55¾	56⅜
Obgs. oro con 9 cupones	43	59⅞
Obgs. oro con 7 cupones	36½	38
Obgs. oro con 4 cupones	34½	37½
Azúcar 1930-1940	101¼	104
Ayunt. Habana 2a Hip.	80	110
Centro Asturiano	35	—
Banco Terr. S. B	24	40
Cervecera	40	50
Cerv. Obgs. no Hip.	14	19
Gas	100	—
Hav. Elec. Cons.	37	—
Havana Electric, Debentures Obgs. no Hipt.	½	—
Edif. La Metrop. S. A.	30	—
Mercados de Abasto y Consumo 1a. Hip.	40	70
Nueva F. de Hielo	104½	—
Papelera S. B	50	—
Teléfonos	87	92
Unidos	5	—
Obgs. no Hip. Cia. Inversiones y Fom. S. A.	97¾	100

Acciones

	Comp.	Vend.
Banco Terr.	5	50
Banco Terr. Bnfs.	⅛	—
Cervecera	22	31⅞
F. C. Coons. de Cuba P	1⅞	5
Cuba R. R.	⅜	6
Fibras y Jarcia	15	—
H. E. Utilities Co. P. 6%	34⅜	35½
H. E. Railway Co. Prfs.	¼	—
H. E. Railway Co. C	⅛	⅝
Jarcia, P.	40	62
Jarcia, C	3½	8
Licorera de Cuba	½	—
Mercantil, La (Seguros)	139	203
Metropolitan Auto	100½	—
Naviera P.	10	20
Naviera, C	1½	—
Nueva F. de Hielo	125	—
N. F. de Hielo Bnfs.	31	—
Teléfono P.	50	64
Teléfono C.	25	—
Unidos	1	2½
Unión Oil	3½	—
1ra. Papelera Cubana	30	—
Cédulas Primera Papelera Cubana 8%. (En circulación $500,000)	10	—
Cía. Muelles de Regla	—	—

COTIZACION A TERMINO

Ayer a las 3 y 30 p. m.
Entregas: días 15 y último de mes
Bonos y Obligaciones República de Cuba

	Comp.	Vend.
Speyer 5%	102	109
Deuda Int.	92	95
Speyer 4½%	99	104
Morgan 5%	103¾	109
Morgan 5½%	103½	105
O. Públicas 1945	69	69¾
Cuba 4½ 1977	56⅛	56⅜
Obgs. oro con 9 cupones	43	60
Obgs. oro con 7o cupones	36¾	38½
Obgs. oro con 4 cupones	35⅛	37
Azúcar	101½	104
Ayuntamiento 2a.	80	110
Centro Asturiano	33	—
Cervecera Int.	41	50
Cerv. Int. Obgs. no Hip.	14	19
Gas y Electricidad	100	—
Hav. Elec. Railway Co.	36	—
Havana Electric Railway Co. Obgs. no Hipt.	⅝	1¾
Nueva F. de Hielo	104½	—
Papelera Cubana, S. B	50	—
Cuban Telephone Co.	87½	92
Unidos	5	—
Fomento	—	—

Acciones

	Comp.	Vend.
Cervecera Int.	23	31⅞
F. C. Cons. Prfs.	1¾	—
Cuba Railroad, Prfs.	3	6½
H. E. Utilities, Prfs.	34½	35½
H. E. Utilities, Pretes.	6	7¼
Hav. Elec. Ry. o. Prfs.	¼	—
Jarcia, Prfs.	46	62
Jarcia, Cms.	3¾	—
Licorera de Cuba	½	—
Naviera, Prfs.	11	18
Naviera, Cms.	1½	—
Nueva F. de Hielo	122	150
N. F. de Hielo Bnfs.	31	—
Teléfonos, Prfs.	54	—
Ferrocarriles Unidos	1	3
Unión Oil Co.	2	4¼
C. Telefónica	25	—

COTIZACION LIBRE
Bonos y Obligaciones

	Comp.	Vend.
Int. Tel. Conv. 4½%	95	—
Int. Tel. 5% 1955	60	—
Cuba Tel. Co. 7½%	106	107⅞
Cuba R. R. 5% 1952	33	—
Cuba R. R. 6%	32	—
uba R. R. 7½% 1936	41	—
Nort. de Cuba 5½% 1942	31	—
Manatí Sug. 5½ 1942	25	—
Vertientes Sug. 7% 1942	7	—
C. Gallego 6% 1975	30	—
V. Tennis 3% 1949	2	—
Pro A. Musical 7%	40	—
C. Español 6%	50	—
W. Brothers	31	40

Acciones

	Comp.	Vend.
Int. Tel. and Tel.	6	—
Cía. Cub. E. Prfs. $6.00	20	—
Cuban Ame. Sug. Prfs.	40	—
Cuban Ame. Sug. Cms.	3	—
Cuba Co. Cms.	6	10
Seg. La Com. (Suscrip)	80	—
Seguros El Com.	100	—
CenCtral Violeta	3	—
Guantánamo Prfs.	5	—
Guantánamo Cms.	—	—
Cía. Litográfica Prfs.	30	—
Litográfica, Cms.	—	—

MERCADO DE GRANOS

Cierre ayer en Chicago:

Avena:	
Mayo	29⅞
Diciembre	27¾
Julio	27¼
Centeno:	
Diciembre	45½
Mayo	42⅞
Julio	44⅛
Maíz:	
Diciembre	48⅜
Mayo	49⅜
Julio	50½
Trigo:	
Diciembre	69¼
Mayo	68⅛
Julio	68½
Trigo de Winnipeg:	
Mayo	60¾
Julio	61¾
Octubre	62⅞

LOS CANJES DE CUOTAS DE AZUCAR EN LA BOLSA

Los canjes de certificados de identidad, de las cuotas azucareras, fueron cotizados ayer en la Bolsa de la Habana, de la manera siguiente:

Libre por mundial	0.68	0.70
Libre por retenido	0.12	0.14
Retenido por mundial	0.55	0.57
Mundial por local	0.29	0.31

SE HICIERON OFERTAS DE LO[S] LIBRES A 2.92 Y 2.95 CTS. PA[RA] EMBARQUES EN MAYO Y JU[NIO]

Los futuros del Contrato Mundial experimentaron nueva alza en la Bolsa del Azúcar de Nueva York. En Londres estaban los crudos al equivalente de 1.24 y medio

La información que sobre el mercado de crudos para embarque recibió Lamborn, decía que luego de la apertura se habían ofrecido tres cargamentos y dos lotes de Puerto Rico, para embarcar en el presente mes y durante la primera quincena de mayo, al precio de 2.92; que también se había ofrecido una limitada cantidad de Filipinas, para embarque en abril-mayo y en mayo-junio, al mismo precio, y que sólo había compradores a la base dicha de 2.92 para arribos tempranos.

Otra información, la recibida por Mendoza algo más tarde —a las 4 y 40— y remitida por la Russell News, decía que los compradores habrían pagado a la base de 2.92 por crudos en posición cercana; pero que los tenedores «se mantuvieron a la base de 2.95, aunque a última hora hubiera podido obtenerse un lote de Filipinas al precio antes dicho de 2.92.»

Ninguna de las dos informaciones reportaba ventas; pero existía la impresión en la hora final, de que algo debió haberse hecho a 2.92.

MERCADO DE FUTUROS.—Para los días 14 y 15 la Bolsa del Azúcar de New York fijó en 2.03 la cotización «spot» para los crudos del contrato número 3.

Según los reportes recibidos de la mencionada Bolsa, durante la sesión de ayer se vendieron del contrato dicho número 3 o americano: 6,850 toneladas en mayo, 6.150 en julio, 12,150 en septiembre y 600 en enero. Y del contrato número 4 o mundial se vendieron estas cantidades: 1,500 toneladas en mayo, 2,350 en julio, 3,350 en septiembre, 250 en marzo y 800 en mayo del próximo año.

Se emitieron treinta avisos de entrega en el mes de mayo, de dicho contrato número 4 o mundial.

La impresión que dió la Russell News sobre la actuación ayer de ambos contratos, según traducción de Mendoza, es como sigue:

«Los futuros no indicaron cambio alguno durante el día hasta el momento del cierre, el que quedó o muy cerca de o a los mejores niveles del día, mientras el ramo se limitaba a efectuar compras de futuros o a operaciones de cuberturas. La posición de mayo del contrato número 3 quedó a 1.98 centavos en las últimas ventas efectuadas; septiembre a 2.06, y enero a 2.01, lo que representa un avance de 1 a 3 puntos neto. Una gran parte de los negocios del día en el contrato número 3 fué en forma de tra[spaso de] la posición de mayo a la de [julio a] 9 a 10 puntos de diferencia, [en] su mayoría a 9 puntos, [...] buen volumen del produc[to ...] do en dichos contratos. [En el con]trato número 4 la lista qued[ó de] 1.½ puntos más alto, con [mayo a] 1.26.½; julio a 1.25½; sep[tiembre a] 1.18; y mayo de 1940 a 1.2[...] tavos libra.»

MERCADO DEL REFI[NADO.—] Sucrest ofreció, sujeta a [confirma]ción, una limitada cantid[ad ...] car F. O. B. refinería, [...] tia, a la base de 4.30, [en] mayo, y a base de 4.35 [en] junio.

MERCADO DE LONDRES.—[...] ayer vendedores de crudos [a equi]valente de 1.24½ libre a bo[rdo Cu]ba, con flete de 16|9 y tipo [de cam]bio de 4.68¾ la libra este[rlina. El] Terminal actuó firme y de [...] el cierre siguiente:

	Cierre del 15
Abril	6-8¼
Mayo	6-5¼
Junio	6-9
Agosto	6-8
Diciembre	6-2¼
Marzo	6-3½
Mayo	6-4

EN PUERTOS DE CUBA.—[Mo]vimiento de los azúcares e[n] los puertos de la Repúbli[ca du]rante la semana que terminó [...]ce de los corrientes, según e[l depar]tamento de estadísticas de L[...] Hutchings and Company, fu[é ...]

Arribos	[...]
Exportación	[...]
Exist. puertos	[...]

La exportación fueron a [New] York 9,627; Philadelphia, [...] Boston, 7,399; Savannah, [...] Galveston, 3,402; Jacksonville, [...] Wilmington, 1,414; Richmond, [...] Reino Unido, 9,586; Suecia, [...] Bélgica, 543 y Curazao, 25.

MERCADO DE LONDRES

LONDRES, abril 17.—El m[ercado] de valores abrió con precios [...] cauteloso. U. S. Steel 46.7|8; [...] bajos, y con operaciones de [In]ternational Nickel 45.3|8; Ge[neral] Motors 40.1|4; Chrysler 59. L[a li]bra esterlina por cable contr[a New] York se cotizó hoy a $4.6806.

—El oro se cotizó hoy a $[...] onza fina. El oro en barras [...] chelines 6 peniques. El tipo de la plata sigue sin cambio a 20 pe[niques] por onza.

—El mercado de cobres abri[ó con] tono desanimado, cotizándose [...] ta entrega 41.3|4 libras esterlinas. Futuros 42.1|8 libras esterlinas.

—El mercado de valores cerr[ó con] los precios siguientes: Chrysler [...] General Motors 40.3|4; Interna[tio]nal Nickel 46; New York Ce[ntral] 13.6|8; U. S. Steel 47.1|4.

—El Banco de Bélgica, de Br[u]selas, ha aumentado el tipo de [des]cuento, de 1.-|2 a 4 por ciento.

MERCADO DE CAFE

Cierre ayer en New York:

Marzo	[...]
Mayo	[...]
Julio	[...]
Septiembre	[...]

TABACO

Se vendieron y entregaron en el mercado local durante la semana pasada, 2.111 tercios y pacas de Vuelta Abajo, Remedios y Partido. Según la recopilación hecha por nuestro reportero, de ese total eran:

De Vuelta Abajo	1.542
De Remedios	557
De partido	12
Total	2.111

De los 1.542 tercios de Vuelta Abajo eran 13.372 de colas, y el resto era de puntillas, broncos, pesados y tripas varias.

Eran 340 tercios de manchados, 207 pacas de principales y 10 tercios de capas y sextas de Remedios.

Los doce tercios de Partido eran de rezagos finos y maduros, vendidos a pequeños comerciantes del interior.

LOS TOTALES RECIBIDOS

Durante la misma semana pasada se recibieron en esta capital 2.234 tercios y pacas de Vuelta Abajo, Las Villas y Partido. La distribución que de ese total hace nuestro reportero, es la siguiente:

Vuelta Abajo	2.093
Las Villas	732
Habana o Partido	409
Total	3.234

Las entradas fueron por ferrocarriles y en camiones. Los dos tercios Partido son de tabaco nuevo, procedentes de las escogidas que están funcionando en esta provincia. Los de Vuelta Abajo y Las Villas son de tabaco viejo.

LAS ENTRADAS DE RAMA

Se recibieron ayer en la plaza las siguientes partidas de tercios y pacas que relacionamos a continuación:

De La Salud, para Toraño y Compañía, S. en C., 57.

De Ceiba del Agua, para Junco y Compañía, 37.

De Santa Clara, para la General Cigar, 38; para Menéndez y Cía., 32; y para la S. Ruppin Havana Tobacco Company, 18.

De Guane, para González y Vázquez, 5.

De San Diego del Valle, para O. Gómez, 6.

La General Cigar recibió estas otras partidas:

De Camajuaní, 131.
De Placetas, 92.
De Esperanza, 73.
De Remedios, 54.

NUEVA FABRICA DE HIELO, S. A.

Propietaria de la Fábrica de Cerveza y Hielo «LA TROPICAL»

SECRETARIA

Junta General de Accionistas
Segunda parte de la Sesión Anual Ordinaria

De orden del señor Presidente y conforme el Artículo 7 del Reglamento, cito a los señores accionistas para que se sirvan concurrir, a las DOS DE LA TARDE del Domingo VEINTE Y TRES (23) del actual mes, a la SEGUNDA PARTE de la sesión ordinaria de la JUNTA GENERAL a que se refieren los artículos 14, de los Estatutos, y 13, del Reglamento, y que se celebrará en el Salón de Juntas anexo a las Oficinas Generales de la Compañía, Calzada de Cosme Blanco Herrera (antes Palatino), número 4, Cerro.

En dicha sesión únicamente se tratará:

1.—Del Dictamen de la COMISION DE GLOSA DE LAS CUENTAS, que será leído; y

2.—De la elección de las personas a que se refiere el Artículo 16 del Reglamento, para la renovación parcial de la Junta Directiva.

Habana, Abril 8 de 1939.
El Secretario,
Manuel GIMENEZ LANIER.

Empresa Naviera de Cuba, S. A.

JUNTA GENERAL EXTRAORDINARIA DE ACCIONISTAS

Conforme a lo prescripto en el Código de Comercio y Estatutos de la Empresa Naviera de Cuba, y según acuerdo del Consejo de Administración del día 14 del corriente mes, se convoca por este medio a los señores accionistas a Junta General Extraordinaria, que deberá celebrarse el día 5 de Junio próximo, a las cuatro de la tarde, en el edificio de las Oficinas de la Empresa, San Pedro, número 6, con objeto de acordar la reducción del capital social y reforma de los Estatutos, y respecto del dividendo de las acciones preferidas posteriores al de 30 de Junio de 1931, en los términos y bases que en dicha Junta serán sometidos a su consideración; debiendo advertirse que según el Artículo 34 de los Estatutos, y 168 del Código de Comercio, para que el acuerdo que se adopte sea obligatorio, será necesario que concurran la representación de las dos terceras partes del Capital Social y las dos terceras partes del número de accionistas.

Según el Artículo 19 de los Estatutos, los accionistas deberán entregar en las Oficinas de la Empresa sus acciones, diez días antes de la Junta, si son al portador, y si fueren nominativas deberán estar inscriptas en los Libros de la Compañía, diez días antes de la Junta.

Cumplidos esos requisitos del citado Artículo 19, los accionistas podrán, según el Artículo 21 de los Estatutos, asistir personalmente, por carta de autorización otorgada a otro accionista, o por poder conferido a «una persona extraña» y por los que tuvieren limitada su capacidad comparecerá su representante legal.

De conformidad con dicho Artículo 21, y cumpliendo acuerdo de la Junta General de accionistas de 29 de Marzo de 1932, el Consejo de Administración ha dictado las siguientes Reglas:

«La firma de la carta de autorización podrá ser autenticada por Notario, para seguridad de su admisión, en el caso que la Mesa no la conociera. Deberá mencionarse en la carta el número de acciones y el número del título, y se acompañará con el recibo del depósito. Para facilitar la admisión, si se presentare sin intervención notarial, habrá de constar antes de la Junta, en la Oficina de la Administración de la Empresa, donde se depositan las acciones, la firma del accionista depositante, para su cotejo en caso de duda, que resolverá a su buen juicio la Mesa. Si no hiciera personalmente el depósito, sino por medio de apoderado, la firma de la carta de autorización deberá ser autenticada por Notario, o por dos miembros del Consejo de Administración. La Mesa, conforme a su buen criterio y sin ulterior recurso, resolverá cuantas dificultades surjan respecto a la personalidad o comparecencia.

Habana, Abril 15 de 1939.
LUIS OCTAVIO DIVIÑO,
Secretario.

M.E.C.D. 2016

TRATARA LA CAMARA DE COM. CUBANA DEL IMPUESTO DE UTILIDADES QUE QUIEREN COBRAR A LOS COMISIONISTAS; ELLOS DICEN QUE NO ESTAN OBLIGADOS A PAGARLO

La Cámara de Comercio de la República de Cuba, según convocatoria especial que ha hecho a sus miembros, abordará en la tarde de hoy el problema relativo a la exigencia que viene haciendo la Secretaría de Hacienda a los comisionistas y representantes de firmas extranjeras, para que paguen el impuesto sobre utilidades por la comisión mercantil que perciben dichos comisionistas.

Este impuesto sobre utilidades fué establecido en el Artículo III, Tarifa tercera, del Capítulo sexto de la Ley de Emergencia Económica de 29 de enero de 1931, modificada por las de 29 de julio de 1932 y 23 de junio de 1938; pero los agentes comisionistas estiman que a ellos no alcanza lo dispuesto sobre pago de ese impuesto, ya que sólo tienen el carácter de meros intermediarios en las operaciones que se realizan, sin tener establecimiento abierto ni dedicarse directamente a comprar ni vender mercancías por cuenta propia, sino simplemente que su actuación se limita, según dicen, a poner en contacto al comprador y al vendedor, percibiendo por esto determinada comisión, que en muchos casos pudiera ser una retribución fija expresamente pactada como remuneración de tales servicios.

La Cámara de Comercio Cubana tras amplio estudio y discusión del problema planteado, tomará los acuerdos pertinentes, encauzando sus gestiones ante la Administración en el sentido que quede determinado por la mayoría de sus miembros.

ALEMANIA COMPRARA A LA ARGENTINA 40 MILLONES DE MARCOS EN SEIS MESES

BERLIN, abril 17. — Bajo un Tratado Comercial suplementario entre Alemania y la República Argentina, aquélla tomará hasta la cantidad de cuarenta millones de marcos (alrededor de 3.300,000 libras esterlinas) en productos argentinos, en los que se incluyen 100,000 toneladas de trigos que habrán de ser embarcados dentro de los próximos 6 meses, y 8,000 toneladas de lana. El pago se hará principalmente en forma de equipos ferroviarios alemanes, que serán utilizados en la Argentina.

MERCADO DE PIELES

Cierre ayer en New York:

Marzo	10.92
Junio	9.90
Septiembre	10.25
Diciembre	10.60

MERCADO DE MANTECA

Cierre ayer en New York:

Mayo	6.25
Julio	6.40
Granel	5.55

CRONICA SOCIAL

La Taberna Cubana

Lugar para familias que se inauguró al oscurecer del domingo 9.

Allí, en San Francisco y Zanja, rincón poético del barrio de Cayo Hueso, en La Habana, fuimos obsequiados los cronistas sociales con un cocktail, en las vespertinas horas del Jueves Santo.

Fomenta La Taberna Cubana, Jack McDonald, un guantanamero hijo de un súbdito de Inglaterra que radicó en Oriente.

Cortesmente invitado llegué a ese establecimiento revestido de confort, preparado para las deliciosas camaraderías, para las recreativas reuniones y para evocar pasados de alegrías y recuerdos gratos.

El salón es inmenso, grande, ventilado e inspirador.

Dotado de mesas infinitas, embellecido con esculturales molduras en maderables del país, caoba, cedro, pino y ... que se pronuncian en las paredes, capiteles y columnas, representa una Taberna, que puede ser en la riente Andalucía, en la Puerta del Sol humorística, o en la frívola capital de Francia.

Los caballerosos hermanos Severino y Nicolás Lavín, de la firma comercial que tuvieron su origen en Baratillo y Obispo y ahora giran en ese almacén adyacente, le han facilitado cuanto necesite para que satisfaga sus propósitos de proporcionar ese recreativo establecimiento para goces y diversiones de damas y caballeros y por los precios más populares.

Muy agradable nos pareció la estancia en La Taberna Cubana.

El joven Luis Navarro, nos ofreció el acto haciendo explicación de los motivos por lo cual McDonald se impuso el empeño que ahora culmina.

Pedro Portuondo Calá, cronista de «El País», pronunció un discurso de alcance social patriótico, significando la feliz idea que salva incidentes y evitan enojos por ser La Taberna Cubana casa solariega donde no habrá más que personas decentes, sin escrúpulos ni antagonismos.

Luego habló Eudaldo Gutiérrez Paula, de «El Crisol»; después el presidente de Unión Fraternal, señor Ramón Cabrera Torres; le siguió Tomás Acuña Lazcano, de la revista ...; Julio Alfaro, del «Noticiero Aéreo de la CMCJ.; más tarde, el señor Nilo Zuaznábar, de «Hoy» y secretario de la Federación de las Sociedades de la Provincia; Angel Díaz, de «La Discusión»; Octavio Portuondo Calá, de «Pueblo.

Jack McDonald, en correcto español y el señor Severino Lavín, agradeciendo las gentilezas de los cronistas que acudieron a su invitación y las frases de aliento que les daban para continuar por el pleno de satisfacciones con que quisieron halagar a los cubanos que con frecuencia se sienten enojados por torpes procedimientos, hicieron sus aclaraciones y definieron sus intenciones cordialísimas para todos.

Se me designó para el resumen.

Y hablé por ser cronista del DIARIO DE LA MARINA.

Escuchando se hallaban el teniente jefe de la Zona de Maestros Cívicos, doctor Juan Martínez Zequeira; Obdulio Morales, director del show que se presentará en La Taberna Cubana y Pablo Duarte, director de la orquesta Los Melódicos; el doctor Luis P. Landeaux Silega, Everardo Lamarque y doctor Ernesto Pinto.

Los señores McDonald y Severino y Nicolás Lavín, dueño el primero del Night Club y propietarios los dos últimos como miembros de la Compañía que cooperan, nos han ofrecido sus servicios y atenciones con toda generosidad.

La Asociación Nacional de Cronistas Sociales, al proclamar su primera Directiva, cuando cese la que hoy presido provisionalmente, lo hará en La Taberna Cubana.

Y servido por Manuel Fodegueiras.

Sentido Fallecimiento

En el día de ayer dejó de existir víctima del molesto mal que le aquejaba, el sociable y modesto joven Emilio García Jr., empleado muy querido que fué de la compañía de Lámparas Quesada.

Hasta sus atribulados padres, María L. Torregrosa y Emilio García, que lloran desconsoladamente tan irreparable pérdida, hacemos llegar nuestro más sentido mensaje de condolencia.

El cortejo fúnebre partirá de la casa mortuoria en la mañana de hoy a las 8 a.m., sita en la calle de Esperanza entre Aguila y Florida.

Elevemos preces porque el Altísimo le acoja en su seno.

CRUCIGRAMAS

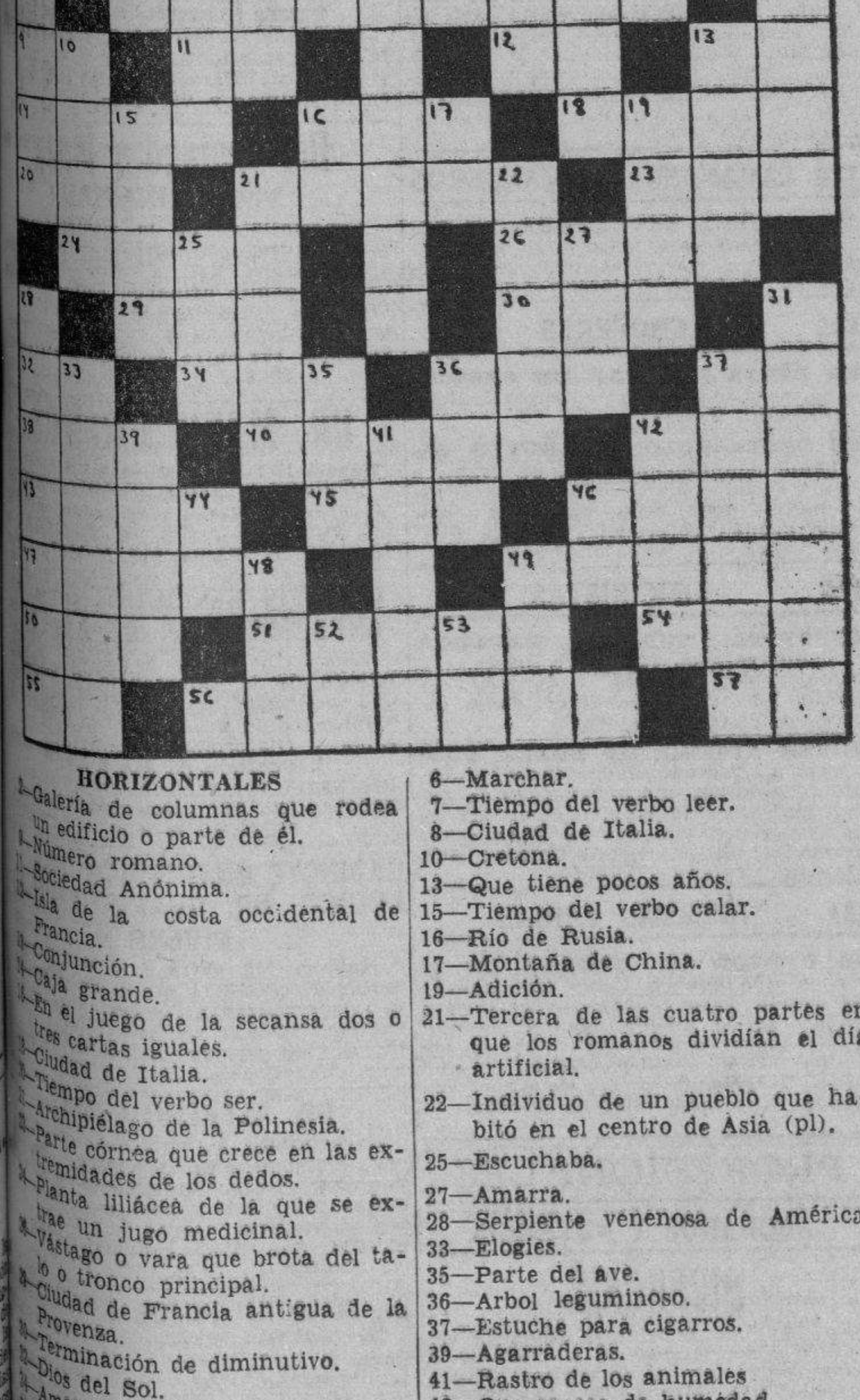

HORIZONTALES

—Galería de columnas que rodea un edificio o parte de él.
—Número romano.
—Sociedad Anónima.
—Isla de la costa occidental de Francia.
—Conjunción.
—Caja grande.
—En el juego de la secansa dos o tres cartas iguales.
—Ciudad de Italia.
—Tiempo del verbo ser.
—Archipiélago de la Polinesia.
—Parte córnea que crece en las extremidades de los dedos.
—Planta liliácea de la que se extrae un jugo medicinal.
—Vástago o vara que brota del talo o tronco principal.
—Ciudad de Francia antigua de la Provenza.
—Terminación de diminutivo.
—Dios del Sol.
—Amarra.
—Serpiente de más de ocho metros de largo.
—Letra del alfabeto griego.
—Cada una de las prominencias que forma la superficie del agua agitada.
—Gran cordillera de Europa.
—Vergo sustantivo y auxiliar.
—Tiempo del verbo tasar.
—Departamento de Francia en la frontera oriental.
—Hongo de forma de sombrero.
—Planta liliácea de raíz purgante.
—Poderoso imperio de la América del Sur.
—Variante (pl).
—Reptil ofidio de gran tamaño.
—Arbol leguminoso venezolano.
—Pronombre.
—Instrumento musical (pl).
—Contracción.

VERTICALES

—Uno de los siete sabios de Grecia
—Pronombre demostrativo.
—Símbolo del Radio.
—Pez marino fisóstomo.
6—Marchar.
7—Tiempo del verbo leer.
8—Ciudad de Italia.
10—Cretona.
13—Que tiene pocos años.
15—Tiempo del verbo calar.
16—Río de Rusia.
17—Montaña de China.
19—Adición.
21—Tercera de las cuatro partes en que los romanos dividían el día artificial.
22—Individuo de un pueblo que habitó en el centro de Asia (pl).
25—Escuchaba.
27—Amarra.
28—Serpiente venenosa de América.
33—Elogies.
35—Parte del ave.
36—Arbol leguminoso.
37—Estuche para cigarros.
39—Agarraderas.
41—Rastro de los animales
42—Que carece de humedad.
44—Antes meridiano.
46—Sin número.
48—Río de la América Meridional.
49—Rey de Wessex en la heptarquía sajona, desde 689 a 726.
52—Terminación de infinitivo.
53—Especie de flecha que usaban los antiguos turcos.

A. L. G.

Solución al Crucigrama anterior

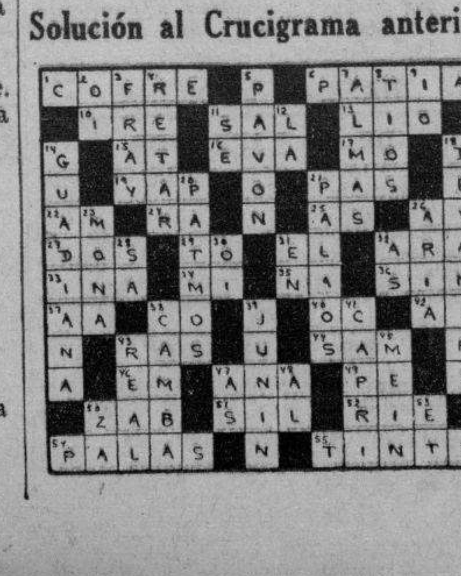

CRONICA CATOLICA

PROGRAMA DE LOS DIVERSOS ACTOS CATOLICOS QUE SE ANUNCIAN PARA MAÑANA EN LOS TEMPLOS HABANEROS

En la S. M. Iglesia Catedral

A las nueve de la mañana, solemnes honras fúnebres por el eterno descanso de la Señorita Piedad Herrera y Berall, recientemente fallecida en esta ciudad.

Invita al piadoso acto a sus hermanos en el sacerdocio, a los fieles y amigos el R. P. Rogelio Monet, Cura Curado de la Catedral, familiar de la finada.

En la iglesia de Reina

La Pía Unión de San José en favor de los moribundos canónicamente erigida en la iglesia de Reina, celebra la función correspondiente al actual mes de abril.

A las ocho de la mañana, comunión general, misa cantada y sermón por el director R. P. Pedro Abad, S J.

A continuación de la misa tendrá lugar la Junta reglamentaria en el lugar de costumbre.

Se ruega muy encarecidamente la asistencia a los asociados y se invita a los devotos del Santo Patriarca de Nazaret.

El Jubileo Circular

En la iglesia de la Caridad, el jubileo Circular.

A las ocho y treinta de la mañana misa solemne de ministros.

A continuación la exposición de S. D. M.

A las cinco de la tarde, rosario, visita a Jesús Sacramentado, bendición y reserva.

Santas misiones en la iglesia de Ntra. Sra. de Monserrate

Han dado comienzo en la iglesia parroquial de Nuestra Señora de Monserrate Santas Misiones en preparación a la Santa Pastoral Visita.

Estas misiones se ajustan al siguiente horario.

A las ocho de la mañana, misa con plática misional.

A las cinco de la tarde, catecismo para niños y niñas.

A las seis de la tarde, rezo del Sto. Rosario y plática para personas mayores.

El sábado 22 a las tres de la tarde confesiones.

Domingo 23 de abril. A las ocho de la mañana, misa de Comunión general.

A las cuatro de la tarde, Santa Pastoral, visita y confirmaciones a las personas mayores de siete años, que estén debidamente preparadas.

Las misiones a cargo de los Padres Paúles.

El Párroco R. P. Lobato, suplica la asistencia a sus feligreses.

En la iglesia de la Merced

La Milicia Josefina de la iglesia de la Merced, celebra los cultos mensuales al glorioso Patriarca San José con el siguiente programa:

A las ocho de la mañana misa de comunión general.

A las nueve de la mañana misa cantada de Ministros, plática por el Padre Bruno García, C.M. Director de la Asociación, ejercicio y canto de la Marcha triunfal de San José.

Ruega la asistencia a los asociados e invita a los fieles el Padre Director.

En la iglesia del Cristo

Novena de Nueve Miércoles en preparación a la fiesta anual de Santa Rita con el siguiente programa:

A las ocho y nueve de la mañana misa y ejercicio del novenario.

A las cinco y treinta y a las ocho de la noche, exposición del Santísimo Sacramento, estación, rosario, lectura de gracias y peticiones, sermón por el P. Claudio García, O. S. A., cánticos, preces a Santa Rita, bendición eucarística y veneración de su reliquia.

Se ruega la asistencia a sus devotos y se invita a los fieles.

Iglesia de San Francisco

El culto de Perpetuo de San José, celebra a las siete y treinta de la mañana, misa de comunión y ejercicio correspondiente al día 19 a San José especialmente consagrado.

En la parroquia de San Agustín

Los miércoles de Santa Rita en la iglesia de San Agustín, sita en la calle 13 entre 12 y 14 en el Reparto La Sierra:

A las siete y ocho de la mañana misa, comunión, plática por el párroco, R. P. Fray Lorenzo Spirali, O. S. A. quien invita a sus feligreses y fieles devotos de Santa Rita de Casia.

En la iglesia del Carmen

La Pía Unión de la iglesia del Carmen, celebra los siguientes cultos al glorioso Patriarca San José.

A las siete y treinta de la mañana, misa de comunión, para los asociados y demás fieles devotos de San José.

A las nueve de la mañana misa cantada, plática por el director, R. P. Fray Feliciano del Niño Jesús, C. D. ejercicio y procesión.

Se invita a sus devotos y asociados.

En la iglesia de los Padres Carmelitas del Vedado

La cofradía de San José de la iglesia de los Padres Carmelitas del Vedado, celebra a las ocho de la mañana misa armonizada de comunión general y plática por el director R. P. Fray José Luis de Santa Teresa, O. C. D. Después de la misa, ejercicio y procesión por el interior del templo.

Se ruega la asistencia a los cofrades y se invita a los fieles.

En los demás templos

Por la mañana, misa cantada y ejercicio en honor de San José.

Por la tarde, Santo Rosario, Lectura espiritual y visita a Jesús en el Santísimo Sacramento del altar.

Asociación Nacional de Maestras Católicas

En el colegio La Inmaculada, a las cinco y treinta de la tarde, segundo día del cursillo de Educación, que dictará el P. Ramón Calvo, S. J. rector del Colegio de Belén, a las maestras Católicas de la Asociación Nacional de las mismas, las cuales se complacen en invitar a toda maestra pública o privada y a toda señora o señorita a quienes interesen las cuestiones de enseñanza.

Solemnísima terminación de los quince jueves en la iglesia de San Agustín

El jueves 20 del actual, terminarán los quince jueves del Santísimo Sacramento con el siguiente programa:

A las siete y ocho de la mañana misa de Comunión.

A continuación solemne exposición de S. D. M., que será velada por las Damas del Santísimo Sacramento.

A las cinco de la tarde, Santo Rosario, ejercicio, cánticos, sermón por el Ecxmo y Rvdmo Señor Arzobispo de la Habana, Monseñor Manuel Ruiz y Rodríguez, cánticos, procesión del Santísimo, bendición eucarística y canto del Himno Eucarístico de Sagastizábal.

El Párroco R. P. Spirali, O. S. A. invita a las damas de Jesús Sacramentado, a los Caballeros Católicos de la Unión número 79, y a sus amadísimos feligreses a tan solemnes cultos, a fin de que asistan a dar gloria a Jesús Sacramentado y a recibir al Pastor de la Archidiócesis de la Habana y a escuchar su autorizada palabra.

Primera misa del Presbítero Jesús Castro González.

El viernes 21 del actual a las nueve de la mañana cantará su Primera Misa en la iglesia de Monserrate el Presbítero Jesús Castro González.

Será Padrino de altar, Monseñor Juan José Lobato Rendón, Venerable Párroco de San Nicolás de Bari.

Padrinos de manos, señor Gabino Miñor de Orra y señora Gloria Cepedo de Miñor.

Predicador: doctor Ismael Teste. Párroco de Aguacate.

Presidirán el acto los padres del misacantano, Sr. Jesús Castro y señora Cándida González de Castro los cuales en unión de su amado hijo y del Párroco de la iglesia de Monserrate P. Juan Lobato Farrugía, invitan al solemne acto.

Después de la misa Te Deum y besamano.

El nuevo ministro del Altísimo es natural de la Habana habiendo cursado sus estudios en el Seminario de San Carlos y San Ambrosio de la Habana

Monseñor Enrique Pérez Serantes

El Vicario Provincial de las Escuelas Pías de Guanabacoa, M. R. P. José Jaume, nos refirió en el día de ayer, que el dignísimo Obispo de Camagüey Monseñor Enrique Pérez Serantes el popular Obispo misionero, había tenido la sensible desgracia de resbalar el sábado de Gloria, en el baño de su casa episcopal sufriendo la rotura de la cabeza, quedando privado por algún espacio de tiempo con abundante hemorragia.

Gracias al Señor y a los oportunos auxilios prestados y a los exquisitos cuidados ya se encuentra fuera de todo peligro, hallándose en plena convalecencia.

El accidente le privó de Pontificar el domingo de Resurrección y oficiar en el solemne Te Deum en acción de gracias por la Paz de España. En éste ofició el Padre José Jaume.

Con todo respeto y veneración, felicitamos al amadísimo Prelado y distinguido amigo por haberse repuesto del grave accidente que por tres días le tuvo en grave estado.

Gracias al Señor por haber conservado la vida del celosísimo Prelado.

Que el Señor le siga conservando su preciosa vida y le haga feliz en esta vida terrena, y en la perdurable de la eternidad.

Honras Fúnebres en la Catedral.

Por el eterno descanso de la señora Piedad Herrera Berrall, se celebrarán solemnes honras fúnebres el día 19, a las 9 de la mañana en la Santa Metropolitana Iglesia Catedral.

Invita al piadoso acto, el Cura Curado de la Catedral, R. P. Rogelio Monet, familiar de la finada.

Gabriel Blanco.

GUANABACOA AL DIA

EN LA ASOCIACION DE PROPIETARIOS

Con asistencia de gran cantidad de asociados se llevó a cabo en la noche del pasado viernes la anunciada Junta General Extraordinaria de la Asociación de Propietarios, Comerciantes, Detallistas e Industriales de Guanabacoa.

Dos asuntos exclusivamente figuraban en la orden del día de la referida sesión, a cual de ellos de mayor importancia para los asociados, y el último para toda la población de Guanabacoa: Ley de Alquileres y Problema del Agua.

Dado comienzo al acto el señor José Catasús Rafols, Presidente social, informó a los asociados que la Junta Directiva había acordado convocar a esta sesión para hacerle saber su actuación en el problema creado por la Ley de Alquileres y que a pesar de haber transcurrido un término prudencial de espera para ver la actuación de la Federación Nacional de la Propiedad, la misma no había llevado a cabo todavía acción judicial alguna.

Después de deliberarse ampliamente sobre distintas proposiciones entre las que se encontraba la de esperar la resolución de la Federación para después actuar y otra de no esperar más y actuar la Asociación por su cuenta, la Junta acordó por unanimidad que se visitara a la Federación para conocer su actuación hasta el día, y en caso de que sin causa justificada no hubiere interpuesto el recurso de inconstitucionalidad, que por la Asociación se hiciera.

A continuación el señor Presidente concede la palabra al Secretario de la Asociación para que informe a la Junta de la situación del problema del agua y de su estudio para una posible solución del asunto.

El señor Secretario impone a la Junta del hecho cierto e indudable de la no existencia de agua en el Acueducto de Albear, lo que hace imposible que Guanabacoa por muchas gestiones que realice pueda resolver con carácter definitivo el problema.

Qne solamente obteniendo de los poderes públicos la derogación o modificación de la Ley sobre la materia vigente que prohibe que los Acueductos construídos con dinero propiedad del Estado puedan ser entregados a particular, en cualquier forma legal, es que podría en un futuro más o menos largo permitir que una Compañía seria concurriera a la subasta de la prestación de ese servicio en la seguridad de que realizaría un negocio lícito.

Que esto sentado, sería procedente iniciar por todos cuantos medios lícitos se estimen conveniente, una campaña a fin de conseguir que la expresada Ley se apruebe, haciendo constar en toda la campaña referida, que Guanabacoa sólo pide agua y una Ley que no erogará gasto de dinero alguno al Tesoro Público. La Junta a propuesta del Sr. Segundo Presmanes acordó dividir el estudio del problema en dos partes, una de las cuales relativa al estudio y solución de inmediato al problema y la otra, su solución definitiva, debiendo rogarse al señor Alcalde Municipal que concurra con una Comisión al Acueducto de Albear, porque en dicho lugar han quedado, bajo promesa formal, en mejorar el servicio de inmediato mediante cierta tramitación.

Se designa una Comisión compuesta por los señores José C. Rafols, doctor Manuel T. Alonso, Manuel Cuervo y Segundo Presmanes para que acompañe al señor Alcalde en la gestión a la que ofrece toda su cooperación el Secretario de la Asociación.

Encontrándose presente el Sr. Alcalde Municipal, prometió ayudar en cuantas gestiones se estimaren convenientes por la Asociación, haciendo resaltar que el problema del agua es el que más le preocupaba actualmente, y que al mismo había dedicado en estos últimos días gran cantidad de tiempo.

En cuanto al aspecto de la solución definitiva del asunto, se acordó aprobar en principio la proposición del señor Secretario, nombrándose una Comisión del seno de la Junta General con los que estime más necesario y cuantas personas de significación de Guanabacoa, puedan cooperar para obtener la Ley que permita la subasta del servicio pada su prestación por una Compañía particular capaz de emprender con éxito el asunto.

La Asociación de Propietarios merece los más cálidos parabienes por el interés que está tomando en el vital problema del agua que de tan perentoria necesidad es y cuya solución espera ansioso nuestro pueblo que sabrá agradecer la labor que se realice para ello; por lo que exhortamos a los miembros de esa institución para que no desmayen en los propósitos en que están empeñados a la par que les ofrecemos nuestro concurso desde estas columnas.

DEL CLUB ROTARIO

Dentro de un ambiente de franca y cordial camaradería donde reinó el más vivo entusiasmo, se llevó a cabo el pasado domingo un animado almuerzo en el simpático restoran «Mar y Sol» de la hermosa playa de Cojímar para celebrar el primer aniversario de la constitución del Club Rotario de Guanabacoa.

Un grupo numeroso y selecto de asistentes tomaron asiento a la mesa, entre los cuales se encontraban:

Los Past-Gobernadores del Distrito 25 del Rotary International doctores Manuel Galigarcía y Joaquín Añorga; el Past-Presidente del Club de La Habana, doctor José Pérez Cubillas; doctor Antonio Moreno de Ayala, Presidente del Club de Marianao y los miembros de ese Club Lorenzo S. Salmón, doctor César Cardero; Andrés de la Guardia, B. A. Sample y M. J. Díaz del Club de la Habana; y Alejandro Pérez Pérez, Secretario del Club de Regla y muy estimado compañero en la prensa, redactor de las amenas «Reglanas» del DIARIO.

Del Club de Guanabacoa asistieron: los señores Ramón Fonseca Fables, Presidente; José R. Arango de la Maza, Secretario; Gerardo Hevia Serra, Mariano Blanco Quintero, Francisco Vila, Dr. Gustavo Pérez Abreu, José C. Rafols, Dr. José I. Fonseca Febles, Juan Quevedo Rodríguez, Dr. José R. Díaz Roucselot, José Gumá Gómez, José Luis Menéndez, Tomás Lancha Conesa, y Rafael Bajos Llambias y Mariano Fernández.

Entre el grupo encantador de elegantes damas que esmaltaron con su presencia el acto, se encontraban: las señoras Fina Erviti de Galigarcía, Carmelina Reyes de Pérez Cubillas, Amparo García de Añorga, Margarita Pagens de Ayala, María Antonia Carballeira de Blanco, María Teresa Legaños de Vila, Margot González de Pérez Abreu, Pepita Arrondo de Quevedo, Rosita A. de Gumá, Enriqueta Arenas de Lancha, señora de Aboulafia, Ernestina Lera de Menéndez y Adelina Blanco de Llambias; y las señoritas Silvia Gumá Gómez, Esther Aboulafia, Berta Alonso y Julia Amaya.

Durante el almuerzo alegraron el ambiente con brillantes ejecuciones de mandolinas y guitarra las señoritas Aboulafia, Alonso y Amaya, aventajadas alumnas del conservatorio de música «Mateu» que tan acertadamente dirige la destacada Profesora Esther Mateu de Jiménez Gallo.

En forma clara y elocuente usaron de la palabra los rotarios Arango, Blanco, Pérez Cubillas, Añorga, de la Guardia, Moreno de Ayala, Alejandro Pérez, y Galigarcía los cuales cosecharon grandes aplausos.

Las distinguidas señoras de Pérez Cubillas, de Galigarcía y de Añorga, fueron obsequiados con preciosos ramos de flores cuya elegante confección demostraban el celo inconfundible de los hermanos Goyanes, los afamados floristas del jardín «Las Delicias».

La prensa estuvo representada en este simpático almuerzo rotario, por los compañeros Alonso de «El País»; la Guardia de «El Mundo» y este Cronista por el DIARIO.

Rafael Fernández Dalmás.

SESION CIENTIFICA DE LA SOCIEDAD NACIONAL DE CIRUGIA EL DIA 20

El próximo día 20, a las nueve y media de la noche, en la Academia de Ciencias de esta capital, celebrará sesión la Sociedad Nacional de Cirugía, que preside el doctor Gonzalo E. Aróstegui, con el siguiente program:

«Hernia del disco inter-vertebral de aparición tardía», con proyección de una película en colores de la operación, po rel doctor C. M. Ramírez Corría; y, «Varios casos de cirugía reconstructiva. Exhibición de lanterns y una película», por el doctor Alberto Inclán.

Terminada la sesión científica la Sociedad Nacional de Cirugía celebrará sesión de Gobierno para tratar de la Ponencia al Octavo Congreso Médico Nacional; designación del Ponente que habrá de informar en relación con los expedientes de los aspirantes a las plazas vacantes de la sociedad; y, finalmente, proposición de la Junta de Gobierno de ampliación de diez plazas de Miembros Titulares de la Sociedad.

El ingeniero López Castro aconsejó a los caficultores de Oriente para la solución de todos sus problemas

Numerosos miembros de la naciente Asociación de Cafetaleros concurrieron a la asamblea celebrada, donde se trató sobre las dificultades que actualmente afronta esta industria

SANTIAGO DE CUBA, abril 17 de 1939.

En el día de ayer visitó esta localidad el ingeniero Amadeo López Castro, a quien acompañaban los señores Villareal, Blez, Arredondo y doctor González López, dirigiéndose todos al poblado «Felicidad», donde debía realizarse asamblea de caficultores de las zonas Palenque, Guayabal, San Andrés, La Novilla y otras de esta comarca.

El objeto de la reunión a la cual había sido invitado especialmente el ingeniero López Castro, era consultar a éste sobre el programa de la nueva organización en esta provincia que están confeccionando los caficultores y que en plazo próximo tan pronto terminen sus trabajos los comités gestores municipales, quedara plasmada en la Asociación Nacional de Caficultores de Cuba. En el poblado de la Felicidad sorprendió al ingeniero López Castro y sus acompañantes gran cantidad de carteles alusivos al acto, dándoles la bienvenida al que ellos estiman benefactor y máximo defensor de los caficultores, y entre cientos de cafetaleros se improvisó una tribuna desde la cual se dirigió la asamblea, se inició el acto por el caficultor Alberto Maceo, que tantos prestigios y simpatías goza en aquella zona cafetalera, quien expuso a los reunidos los motivos que lo habían impulsado para aprovechar la visita del ingeniero López Castro a Oriente, como representante personal del Honorable señor Presidente de la República, coronel Federico Laredo Bru en los repartos de tierra a los campesinos, para pedirle que asistiera a aquel acto, para solicitar su orientación sobre la organización de la clase caficultora. Terminó Maceo con estas frases:

«Hemos venido aquí para que usted, ingeniero López Castro, que ha sido desde la Secretaría de Agricultura, máximo defensor de la caficultura cubana, nos aconseje sobre este programa y nos ayude a hacer de nuestra Asociación poderosa y ejemplar para fundamentar en ella la defensa de nuestros intereses y la causa de cada uno, exhortándolos a que cada uno fuera un verdadero luchador en la noble causa de la Asociación Nacional de Caficultores de Cuba».

Por indicación del ingeniero López Castro habló Marcos García Villareal, quien en brillante oración, que aplaudió reiteradas veces el auditorio, analizó con precisión el problema del café en sus implantaciones más detalladas, señalando toda su amplitud en la labor realizada por el caficultor, la cual únicamente puede verificarse a través de una organización nutrida, disciplinada y diligente como será la Asociación Nacional de Caficultores de Cuba a la cual toca solucionar los múltiples problemas en la producción del café. Los caficultores pidieron reiteradamente cuando terminó de hablar García Villareal que el ingeniero López Castro hablara, y éste así lo hizo, exponiendo que les iba a decir a todos lo que había dicho durante más de tres horas en esa mañana a cuantos se habían acercado a él, en busca de orientaciones programáticas para la naciente asociación. A su juicio el plan de estabilización del café con sus sistemas de segregación, exceso de producción sobre consumo con medidas de control y con vigilante actuación del Instituto del Café, había obtenido beneficios más a mano para la clase caficultora, pero se mantenían en pie otros problemas que demandaban solución y esta tenía que robustecerse como estabilización por cooperación de todos los cosecheros, cualquiera que fuera la importancia de sus plantaciones.

Que el afianzamiento y la estabilización del grano es necesaria para abrir nuevos mercados a nuestra cuota de exportación y regulación del contrato de colonato en condiciones más acorde con las exigencias actuales, y otros problemas más que gravitan sobre la clase agricultora, dijo el ingeniero Castro, requieren para su verdadera resolución que previamente se articulen todos los intereses de ustedes y esa asociacion, la cual me sale al paso en cada barrio oriental y que adivino pujante y triunfante porque en cada sitio he encontrado, empeñados en esa labor, a los más entusiastas y decididos, a los que siempre he tenido a mi lado cuando ha sido necesario librar batallas en defensa de los intereses de los caficultores y los que con ellos comparten el trabajo en los cafetales así como industriales y comerciantes que cooperan al auge de esta riqueza. Hacen bien, dijo, en organizarse los caficultores. La hora demanda unión y esfuerzo común para el mejoramiento de todos pero la mejor política y el mejor programa será que se proponga un objetivo de inmediata realización que sea fácilmente obtenible por la justicia que los inspire y porque signifique soluciones nacionales armónicas en bien del mejoramiento material y moral de todos los cubanos para que esta labor ascienda moral y materialmente. Para librar esta nueva batalla agregó, que se me antoja dura y penosa, pueden todos hoy contar con mi ayuda y mi decisión de ser útil a los intereses de los caficultores porque ellos son al cabo intereses de miles de familias campesinas cubanas y por tanto intereses de Cuba

Una salva de aplausos recogió el ingeniero López Castro, Finalmente hicieron uso de la palabra los señores Arredondo y Marcio Martí cuyos vibrantes discursos fueron muy aplaudidos y los cuales lamentamos no poder producir por falta de tiempo. Seguidamente se procedió a la designación del Comité Gestor al cual corresponde la organización de aquella zona, quedando integrado por Juan Llanos Puentes, Santiago González, Ramón Mola, Alberto Maceo, Federico Lantiquet, José Ramón Díaz y Antonio Izalgue que actuará como Secretario del mismo.

Para Santiago de Cuba partieron después el ingeniero López Castro y sus acompañantes. En este lugar procederá el reparto de tierras de «Dulce Unión», a los campesinos que la ocuparon durante largos años y a los que cupo la suerte en el sorteo celebrado. «Dulce Unión» es una finca valiosa por su vecindad a Santiago de Cuba, con la cual está comunicada por la carretera de Songo, teniendo excelentes tierras y abundante agua.

Enviado Especial.

Sacan a subasta una finca que está situada junto al Río Almendares y que ha sido tasada en $200,000

La resolución fué dictada por el Juez de Primera Instancia del Oeste en el procedimiento hipotecario seguido por María Teresa Alum contra una Compañía. Barreal, Procurador No. 1

En el procedimiento hipotecario seguido por María Teresa Alum y Llinás, Vda. de Jiménez Ansley contra la Compañía de ladrillos Mato S. A., el Juez de Primera Instancia del Oeste, doctor del Valle Moré, por ante el Secretario Angel P. Amador, dictó providencia disponiendo sacar a pública subasta por primera vez, término de veinte días, la estancia denominada «Consuelo», conocida anteriormente por San Leopoldo, Santo Tomás y San Pedro, ubicada en el lugar conocido por Madrazo, Puentes Grandes, con una extensión territorial de 117,451 metros, cuya estancia linda por el norte con el Río Almendares, encontrándose tasada en la cantidad de $200,000.00.

Para el acto del remate se ha señalado el día 18 del próximo mes de mayo, a las 8 y media de la mañana.

Resolverá el Dr. Zaldívar la demanda de agravio interpuesta por la Cremería Ward

En la quiebra de la Cremería Americana de Ward, el Juez de Primera Instancia de Almendares, Dr. Zaldívar, dictará en estos días, según la impresión que recogimos resolución resolviendo la demanda de agravio que tiene interpuesta la Cremería Ward, contra la resolución que le rechazó su crédito de $32,000.00 como acreedora de la primera.

Divorcios

El doctor Zaldívar, Juez de Primera Instancia de Almendares, por ante el secretario Dr. Whitmarsh, dictó sentencia ayer declarando con lugar la demanda de divorcio por recíproco disenso establecida entre José M. Garrido y Reloba y Berta N. de la C. Herrera y Díaz, y en consecuencia disuelto el vínculo matrimonial que los unía.

—El Juez de Primera Instancia del Centro, Dr. Enrique Rubio Linares, decretó la separación de los esposos Manuel Eugenio Alba y Serra, y Aída Catalina Pérez Montenegro, dejándolos en aptitud de contraer nuevas nupcias.

—El doctor Eduardo C. Lens, Juez de Primera Instancia del Este, por ante el Secretario Macías, declaró con lugar la demanda de divorcio interpuesta por Juana Díaz Musilay, contra Antonio Martínez Alvarez, y en consecuencia disuelto el vínculo matrimonial que los unía.

Confirman una resolución del Municipal del Oeste

En la apelación establecida contra la sentencia dictada por el Juzgado Municipal del Oeste, en el juicio de desahucio seguido por la Propiedad Aldecoa, contra Andrés Miel Martínez, el Juez de Primera Instancia del Este, doctor Eduardo C. Lens, por ante el secretario Dr. Macías, dictó sentencia declarando sin lugar la apelación y confirmando la resolución del Tribunal inferior que declaró con lugar la demanda y condenó al demandado al desalojo de la casa que ocupa en el Reparto Aldecoa.

Pensión denegada

El doctor José del Valle Moré, Juez del Oeste, por ante el secretario Castelló dctó auto por el cual deniega la solicitud de pensión formulada por Ana Leonor Pardillo y Toledo, y Juana Veneranda González y Pardillo, para que se le reconociera el derecho a disfrutar de una pensión del Estado Cubano, como viuda e hija respectivamente del prefecto del Ejército Libertador con categoría de Capitán, Pedro González Oroco.

Abraham Barreal, 44 años de procurador

Tanto el Colegio de Procuradores como distintos funcionarios del Poder Judicial, comentaron ayer acerca de la noticia publicada sobre una querella establecida contra el señor Abraham Barreal, Procurador de este Partido Judicial, por cuyo motivo realizamos diligencias para conocer de cerca lo que hubiere de cierto en ello.

El Secretario del Colegio de Procuradores, Juan E. Mayorga, nos informa que el señor Barreal aparece inscripto en el Colegio con el número 1, y que hace 44 años ejerce la profesión con inmejorables notas, ya que en 29 de abril de 1895, se le expidió el título de Procurador siendo por consiguiente el Procurador más viejo de la Habana y cuya honorabilidad y decencia es una garantía en el Poder Judicial.

Hace 14 años, el Procurador Barreal estableció en el Juzgado de Primera Instancia del Norte, un juicio de filiación siguiendo instrucciones que le diera su Letrado Director, el doctor Arturo Galletti y Pimentel, cuyo juicio inició a nombre de Ramón, Raimundo y Piedad Paredes, los mismos que ahora le interponen una querella, en cuyo procedimiento se practicaron todas las pruebas declarándose sin lugar la demanda.

Más tarde siguiendo las mismas instrucciones del Letrado y como es costumbre, el señor Barreal pidió el desglose de los documentos acompañados con la demanda, haciéndole entrega de los mismos a su letrado director el doctor Galletti.

La conducta del Procurador Barreal a través de sus 44 años de ejercicio ha sido correcta y nunca según fuimos informado, se le han imputado hechos de ninguna naturaleza.

Juzgado del Norte.—Secretaría de Gárate-Bru

En el juicio de divorcio seguido por Genaro García Brito contra Isabel Gandulfo y Valiente, se ha dictado sentencia disolviendo el vínculo matrimonial.

—En el juicio de divorcio seguido por Abelardo Jiménez y Arnero contra María Dolores Pestana y Sánchez, se ha dispuesto emplazar a la demandada por medio de exhorto al Juzgado de Marianao, para que dentro de nueve días comparezca en los autos personándose en forma.

—En el juicio de divorcio seguido por Ana Torres y Suárez contra Fidel D-Mare y Miglio, se ha dispuesto hacer un segundo llamamiento por medio de edicto en la Gaceta Oficial al demandado para que dentro de cinco días comparezca en los autos, personándose.

—En el juicio de menor cuantía seguido por Angel Pardo y Cuervo contra los herederos de Antonio Pardo y Cuervo, se ha señalado el día veinte del actual a las nueve de la mañana para la comparecencia que determina la ley.

—En el juicio declarativo de mayor cuantía seguido por López Compañía contra Francisco Larraonde y Hernández, se ha recibido el juicio a prueba por término de seis días.

—Se interesa la comparecencia en el Juzgado de Primera Instancia del Norte secretaría de Fabio Gárate y Bru del Lcdo. Alfredo Casulleras y de los Procuradores Juan F. López, Camilo del Sol, José Antonio Ruiz, Miguel Angel Ramírez.

Anuncios CLASIFICADOS de ULTIMA HORA

Más ANUNCIOS CLASIFICADOS de ULTIMA HORA en la página VEINTE

COMPRAS

CASAS

COMPRASE HABANA, CASA UNA planta, nueva o antigua, enclavada Estrella a San Lázaro, Galiano a Belascoaín. Informe el dueño directamente. Telf. F1-7381. Edificio «Larrea».

23 OBJETOS VARIOS

COMPRO LANCHITA 12 ó 14 PIES, motor marino 4 tiempos, no más de 5 caballos, media construcción. Escriba a F. de la Vega. Finca Vega. Arroyo Arenas.

VENTAS

48 CASAS

VENDO PROGIMO GOBERNACION y Obras Públicas 2 plantas modernas 6x24, sala, saleta(3 cuartos, un apartamento azotea, renta $60. en $6.800, rebajando $1.600 moratoriados. Notaría Smith. M-7081

Eantos Suárez frente tranvía doble línea, vendo una planta con 300 metros, renta $60.00, en $2,800, nada igual, trato directo. Notaría Smith, M-7081

2,600, 2 cuadras Concha y 2 calzada Luyanó, una planta 6x20, portal, sala, recibidor, 2|4, 4 por 4, comedor, baño completo, patio y traspatio. Notaría Smith. M-7081

1,750, Compradores de Luyanó, una cuadra de la Calzada, una planta, cintarón, 8x20, portal, sala, 3 cuartos grandes, comedor al fondo, baño, etc. Entrada automóvil. Notaría Smith. M-7081

VENTAS

48 CASAS

!HABANA $2,200!

Próxima a Reina, casa: sala, saleta, 2|4, azotea, buen estado: $2,200; otra: sala, comedor, 2|4, baño intercalado, azotea $3,800; dos plantas modernas, inmediata Universidad, $9,300. S. Lázaro 71. M-2846.

MENDOZA

Alto y saludable, sin estrenar, casa, jardín, portal, sala, comedor, hall, 3|4, lujoso baño, cuarto servicio criados, pantry, cocina: $5,500. San Lázaro 71. M-2846.

PLAYA DE BARACOA: SE VENDE una casa con la propiedad del terreno; se da barata por necesitarse dinero con urgencia. Telf. I-4070.

VEDADO. EN LA CALLE 21, VENDO una casa en $21.000, que es un regalo, techos monolíticos, garage y gran situación. Informa: G. del Monte. Habana, 264. M-2474.

VEDADO, 3,800. UNA PLANTA, 12 por 22.66, parte alta, jardín, portal, sala, comedor, 2|4, baño intercalado, garage. Calle asfaltada. Notaría Smith. Teléfono M-7081.

VENDO CASA DE MODAS, BUEN punto, buena clientela, informan en Blanco 8, entre San Lázaro y Malecón. Preguntar Sr. Alonso.

VENDO CASA EN LA SIERRA, ACA-bada de fabricar, portal, sala, comedor, 3 cuartos 2 baños, garage, cocina y traspatio. Informan en la misma. Calle 10 entre 3a. y 5a.

VENDO SANTOS SUAREZ, ELE-gante residencia sin estrenar, tres cuartos, garage, cuato con sevicios criados, a la brisa. Véala Mayía Rodríguez entre Carmen y Vista Alegre.

VENDO CASA ALTURAS ALMEN-dares, media cuadra de Ave. de la Paz, con 4 cuartos, demás comodidades, garage, cuarto y servicio de criados. Teléfono FO-4136 A-8875.

BONITA CASA R. ALMENDARES

En el punto más céntrico de este reparto calle Quinta No. 39, entre 14 que es la doble línea del tranvía y Guágua, próxima al crucero de Playa, todos los días de dos a seis puede Ud. ir a ver esta casa que como regalo se vende en 3,800 pesos, se compone de jardín, portal, sala preciosa, comedor idem, tres cuartos, baño con todas sus piezas, gran cocina de gusto, patio cementado, etc. lista para mudarse a ella. Buena barriada, etc. F. Marins, Empedrado 218. A-7958.

LA SIERRA, SA VENDE BONITA casa situada Séptima entre 8 y 10. Informan 18 No, 6, bajos. Calzada y Línea de 8 a 10 p.m. No informan otra hora.

POR EMBARCAR VENDO HERMO-sa residencia esquina jardín, portal, sala, gabinete, 4 habitaciones, 2 baños, comedor, toda decorada, cocina, garage, servicios, cuarto criados. Para informes, Santiago Martín. Avenida 9 entre 6 y 7. Ampliación Almendares. Se dan facilidades, No corredores.

$450. VENDO SOLAR ESQUINA, LU-gar céntrico con algo fabricado y un negocio que se puede ampliar; también un solar con facilidades a $1.25 vara. Informes: FO-7140.

CIERRE DE LOS VALORES EN LA BOLSA DE N. YORK

NEW YORK, abril 17.—El mercado de valores abrió esta mañana con precios considerablemente más bajos, reflejando así la actitud de la bolsa de Londres y de la Amsterdam, pero el resto del día lo pasó demostrando un tono de mayor firmeza, dentro de una mejoría general gradual en los precios. El volumen, no obstante, fué restringido, ya que la continua incertidumbre europea está manteniendo la participación en el mercado a niveles mínimos. Rumores de que se ha llegado a un entendimiento en relación con el problema de Danzig circularon aquí hoy, pero hasta ahora estos rumores no han sido oficialmente confirmados. Este tópico ha venido constituyendo uno de los principales focos de disturbios en la situación política europea por algún tiempo, y de producirse un acuerdo amigable sobre ello, sería cuestión generalmente bien acogida. Las operaciones siderúrgicas se estiman para esta semana al 50 por ciento de su capacidad, lo que en comparación con los niveles de la semana pasada representa una declinación de 1.2 puntos, indicándose con ello nuevamente que los negocios del país están sufriendo en general el adverso efecto de la situación prevaleciente. El mercado de valores en particular sigue necesitando de frescos incentivos especialmente de Europa, a fin de contrarrestar la incertidumbre actual y contribuir a que la confianza vuelva a su normalidad, propiciándose de este modo la renovación del movimiento de recuperación de los negocios del país. JFK.—Thomson and McKinnon.

M.E.C.D. 2016

ANUNCIOS CLASIFICADOS DE ULTIMA HORA

Más ANUNCIOS CLASIFICADOS de ULTIMA HORA en la página DIECINUEVE

VENTAS

49 SOLARES

SOLARES ALMENDARES CALLE A acerca de sombra de 10 y 15 por 47 varas a 275, próximo al tranvía; otro calle B frente a la línea Ampliación de Almendares, Avenida 3a, entre 10 y 11, de 12x46, en 1,300 pesos; otro calle 10 entre Avenidas 9 y 10 a 1.75, calle 8 acera de sombra, una cuadra del tranvía de 10x30 en 700 pesos. Rogelio Valdés. Teléfono A5-0152.

LA SIERRA: PARCELA 11x23 VRS. en $1.500, calle y 8. Brisa, frente ómnibus y tranvía. Buenas residencias. Facilidades pago. Dueño Teléfono F1-7431.

VENDO HERMOSO SOLAR DE ESquina 22.73x20.63 varas con entronques dentro del solar. Véalo Mayía Rodríguez esq. Carmen. $1,000.00. Teléfono I-3055.

SOLARES A PLAZOS

Reparto «La Floresta», Víbora. Se venden solares al contado y a plazos, con urbanización completa, luz, eléctrica, agua y alcantarillado en cada solar ,atravesado por la Avenida de Acosta, ómnibus Ruta 15. También tenemos muchas propiedades para vender en la Habana y demás Repartos. Fincas rústicas en la Habana y Pinar del Río. Informes: Nueva Floresta Land Co. Banco Canadá 322, A-8875, Admor. Oscar Díaz Ramos.

LA SIERRA: PARCELA 11x23 VRS. en $1.500 calle B y 8, a la brisa; frente ómnibus y tranvías. Buenas residencias. Facilidades pago. Dueño: F1-7341.

SOLARES: ALMENDARES. CALLE A. acera de sombra de 10 y 15 por 47 varas a $2.75, próximo al tranvía. Otro calle B, frente a la línea. Ampliación de Almendares, Avenida 3o., entre 10 y 11, de 12x46, en 1.300 pesos. Otro calle 10 entre Avenidas 9 y 10 a $1.75. Calle 8 acera de sombra, una cuadra del tranvía, de 10x30, en 700 pesos. Rogelio Valdés. A5-0152.

50 FINCAS RUSTICAS

5 caballerías

CASA $22.500

Buena finca, buena casa de mampostería, mucho frente carretera asfaltada, árboles, agua, buena tierra, $22.500 a 25 minutos de la Habana. Otra 1|4 caballería, $7.000. Punta Brava, carretera. Gerardo Máriz. Teléfono M-7586. Metropolitan 538.

Caimito: $8,500

1.1|2 caballería carretera, $8.500; otra 4.12 caballería mucha arboleda, muchas palmas, buena tierra; otra Rancho Boyeros, 1 caballería, casa, teléfono, luz, arboleda, regadía $7.000. Otra 30,000 metros, $2,000. Gerardo Máuriz. M-7586, Metropolitan, 538.

14 caballerías $13,500

Carretera Central, $13,500; otra a 500 metros de la Central, 50 caballerías, $15.000. Otra Carretera Central, 110 kilómetros Habana, 75 caballerías, $35.000; otra 150 caballerías carretera central, empastada, río a 70 kilómetros, $95.000. Gerardo Máuriz. M-7586. Metropolitan, 538.

51 ESTABLECIMIENTOS

GRAN OPORTUNIDAD PARA DOS socios que dispongan de poco dinero, Vendo una barra por la mitad de su valor; no trato con corredores. Belascoaín y Concordia. Bar.

FUENTE DE SODA, VENDO UNA, por tener que embarcar, precio de oportunidad, sil quiere hacer buen negocio, véame, de 8 a 10 p. m. Corrales y Cienfuegos. Remis.

VENDERE MAGNIFICA TINTOREría a plazos en 900 pesos. Renta 15 mensuales, tiene clientela y tiene camión de reparto. Informan en 17 número 112. Teléfono F1-7552.

SE VENDE UNA PEQUEÑA FABRIca de cigarros. Requiere poco capital. Los cigarros que hace se venden con buen margen de ganancia por no tener competencia. Para informes: Sr. C. Z. Clasificados DIARIO DE LA MARINA.

POR NO PODER ATENDERLA SE vende una casa de modas en Aguila 405, informan en la misma.

CON $1,000 DE CONTADO

y $1,000 a pagar como Ud. quiera, le vendo una buena bodega y con $500 contado le vendo una lechería buena. Informes: Dragones y Amistad, café, Alvarez.

Vendo o cambio por propiedad Habana o Repartos, bodega, café o lechería, el giro que a Ud. más le guste, se da vuelto si es de más valor su casa. Informes: Amistad 452, esquina a Dragones, café. Angel Alvarez.

53 AUTOMOVILES-ACCESORIOS

SE VENDE UN PACKARD 6 CILINdros 1938, una preciosidad. Tiene un magnífico radio. Informan Teléfono I-6031 y F-3355.

Carvajal S. A. — AUTOS DE USO

MAS GARANTIAS Y MEJORES PRECIOS

Ford de Marianao

CHEVROLET DEL 30, 2 PUERTAS, a prueba, gamos nuevas; precio de ocasión. Puga. Soledad, 456.

PARTICULAR VENDE LINDA CUña sport, marca Cheiller, en inmejorables condiciones de pintura y mecánica, muy económica. Informan: L. Salas. Refugio 106.

FORD DE LUJO

Tengo Ford Sedán 4 puertas con vestidura de cuero, baúl y radio, buenas gomas, buena pintura y en perfecto estado mecánico. Véalo en Arbol Seco 252, esq. a Desagüe.

EN $220.00 DOY FORD DEL 31 CUAtro puertas, seis ventanas. «Excelente». Véalo 21 No. 1068, entre 12 y 14. Vedado.

FORD DE 1935, CON CUATRO PUERtas, de lujo, con baúl, radio, con gomas nuevas, ha recorrido 10,000 kilómetros solamente, prácticamente nuevo, se admite carro en cambio. Carvajal, S.A., Agencia Ford de Marianao.

FORD DOS PUERTAS, 1932, ACABAdo de pintar y reparar, mecánicamente muy bueno, en 250 pesos. Se dan facilidades, Carvajal, Agencia Ford, Marianao.

LIQUIDAMOS AUTOS DESDE 30 PEsos en adelante, visítenos y se convencerá. Carvajal, S.A., Agencia Ford de Marianao.

CAMIONCITO DE REPARTO «BANtam», nuevo de Agencia con garantía de carro nuevo, maravillosamente económico, 90 kilómetros por galón. Se vende con gran rebaja. Carvajal, S.A. Agencia Ford de Marianao.

VENDO PLYMOUTH 37, 4 PUERTAS baúl y piel. Ford 34, 4 puertas. Vea estas gangas. Le tomo su carro, 23 entre 12 y 14. Garage. Preguntar por Cecilio.

VENTAS

53 AUTOMOVILES - ACCESORIOS

GANGA: SE VENDE CAMION FORD del 31 en perfectas condiciones de uso, 3-1|2 toneladas, carrocería alta. Puede probarse. San Lázaro, 259 esquina a Galiano.

SE VENDEN DOS FORDS, UNO DEL Treinticinco y otro del Treintisiete, los dos de cuatro puertas, pintura y vestidura nuevas. Informan Economía 158 entre Misión y Gloria.

CHRYSLER (Aiflow) insuperable.
CADILLAC, turismo.
PLYMOUTH, del 37.
PLYMOUTH, del 38.
CHRYSLER, del 38.
OLDSMOBILE, del 37.
STUDEBAKER, del 35 y 37.
DODGE, del 37.
PLYMOUTH, del 34.
PONTIAC, del 34.
FORD, del 35 y 36.
CHEVROLET, del 34, 36 y 37.
BUICK, del 37.

CAMIONES

FARGO, del 37 completo.
FARGO, del 37 trambus.
FORD, del 34, 35 y 37.
CHEVROLET, 35 y 37.
WHITE, carrocería de muelles.
WHITE, volteo.
CHEVROLET, reparto.

VEALOS EN

MOTORES, S. A.
Agentes CHRYSLER, PLYMOUTH Y FARGO.
27 y ESPADA
U-1011, 12 Y 13 HABANA

54 MAQUINARIAS

POR NECESITAR EL LOCAL DONde se encuentra vendo en 150 un motor de petróleo «bola caliente», de 50 H.P. no quiero intermediario. García Aguiar. 364. M-2502.

56 MUEBLES Y PRENDAS

SE VENDE REGIO JUEGO CUARTO 3 cuerpos último estilo, Butacón; regio comedor. Verse a todas horas Marqués González 656, bajos entre Estrella y Maloja, cerca Instituto del Niño.

JUEGO CUARTO MODERNO $18.00; lunas y bastidor nuevos; el de tres cuerpos, menos de $32; radio mueble $10.00; por pronto embarque. Sitios, No. 74 entre San Nicolás y Rayo.

MAGNIFICO JUEGO SALA O GABInete caoba y rejilla seis piezas, se vende barato. De 8 a 2 «Savoy» F y 15. Vedado.

La Maravilla

Reina 462, liquida a precio irrisorio un comedor Renacimiento enteramente tallado. Costó $3.000, así como cómodas, espejos, cuadros, objetos de arte, etc.

POR CIERRE

¡CHANCE! LIVING ROOM, ORIGInal diseño; juego 3|c., caoba; otro cedro, comedor Inglés patas volteadas. Sillones portal, todo nuevo. Otras cosas. San Rafael, 403. Manrique Campanario; todas horas; venga pronto.

SEÑORA VENDE VESTIDOS DE LUjo, de calle y de noche, verano y de invierno, talla 34 a 36 y 38, precio $1 adelante. Vista hace fe. Belascoaín 458 lado Escuela de Medicina.

SEÑORA PARTICULAR, VENDE MAquina Singer ovillo central, $18; chesilong cuero, $9.00; reloj mesa, antiguo, dorado en oro, precioso, $18 y varios objetos arte, vista hace fe. Belascoaín, 458, lado E. de Medicina.

SOLO DOS DIAS
LIQUIDACION DE MUEBLES

Varios juegos cuarto, 3c., chiforrober 3c., gavetas al centro. Butacón y finos tiradores. Ultimos modelos.

$125 $150, $185 y $198

..Vea y compare. San Nicolás 305, al fondo de «La Epoca».

LA CASA FERRO

Gran liquidación de muebles, juegos de cuarto desde $18.00; comedor $15.00; sala a $18.00. Escaparates con lunas a $10.00. Aparadores a $7.00; Camas de madera a $5.00. Suárez 109, entre Gloria y Apodaca.

59 RADIOS

VENDO RADIO SIN ESTRENAR marca Silvertone, modelo avanzado 1940, de cinco tubos. Precio $28. Teléfono F1-6962.

60 INSTRUMENTOS DE MUSICA

Gran Oportunidad

Para estudiantes o concertistas de Piano que deseen hacer sus estudios en pianos de calidad. Gran cola, 1|4 cola o vertical, por días o meses, tienen oportunidad de hacerlo en los modernos estudios de «La Internacional», Prado 256, entre Animas y Trocadero. A-6100. Representante de «Bluthner» y «Wurlitzer».

62 OBJETOS VARIOS

LUNETAS USADAS DE CAOBA PAra teatros, vendo en todas cantidades. Fernández. Calle 15 No. 655, edado. Telf. F-4503.

Dinero-Hipotecas.

63 SOLICITUD

PRIMERA HIPOTECA. SE DESEAN tomar $3,000.00 sobre propiedad en el Vedado que vale hoy $20,000, no corredores. Telf. M-2837. Sr. Pous.

ENSEÑANZAS

75 PROFESORAS - PROFESORES

PROFESORA DE INSTRUCCION: clases a domicilio y en su casa, preparación rápida para ingresos en Institutos, Normales, etc. Ortografía y Aritmética práctica. Teléf. A-4328. Trocadero 205, segundo piso.

POFESOR PARTICULAR DESEA dar clases en idioma Italiano y Alemán. Informes en Manrique 6. Apartado 21, de 6 a 7 p. m.

INGLES - FRANCES. CLASES INdividuales. Instructor graduado escuelas estadounidenses y francesas, con más de 15 años residencia y práctica en ambos países. Enseñanza práctica y rápida. Teléfono M-1303.

ALQUILERES

79 HOTELES

HOTEL COLONIAL

SAN MIGUEL 254

Esquina a Galiano. Habitaciones y apartamentos con baño privado y muebles modernos. Magnífico comedor con carta. Elevador día y noche. Precios especiales para huéspedes por mensualidades. Confort y moralidad. Teléfono A-6958.

80 CASAS DE HUESPEDES

«CAMPOMIR», EMPEDRADO 517 CAsi esquina Monserrate. Dos cuadras del Parque Central. Recién reconstruído. Nuevo dueño. Apartamentos amplios, fresquísimos, claros, balcón, baño, lavamanos. Amueblados o sin amueblar. Con o sin comida tranvías y ómnibus por la esquina. Precios económicos. M-3274.

CASA DE HUESPEDES. GALIANO 455, entre San José y Barcelona. Fije su residencia en esta céntrica casa; habitaciones, baño intercalado, agua caliente, excelente comida. Moral absoluta. Teléfono M-7380.

CASA DE HUESPEDES. RAYO 10 (moderno). Expléndidas habitaciones amuebladas desde $15.00 mensuales. Telf. M-6478.

MANSION ELSA

Lujosa casa familiar, nueva, confortable. Baños lujosos, agua caliente, fría siempre. Comidas exquisitas. Apartamentos de 1, 2, 3 habitaciones. Precios moderados. Calzada 359, G y H. Telf. F-4786, Vedado. Habana.

EN LA «ESQUINA DEL PECADO», linda habitación con teléfono, casa de moralidad, comida a la española y criolla; precio convencional. Galiano número 403.

82 APARTAMENTOS

APARTAMENTOS MODERNOS AMplios, muy frescos, vista a calle e interiores. Una y dos habitaciones, sala, comedor, cocina, baño completo. Elevador. Neptuno 634 (antes 170), entre Escobar y Gervasio.

ELEGANTE APARTAMENTO AMUEblado o sin amueblar con jardín. Malecón. Teléfono U-1210.

$30. VEDADO. APARTAMENTO CON garage, teléfono (opcional), livingroom, habitación, dinette, baño y cocina modernos, servicio de encargada, etc. Calle Ocho esquina a Zapata. Fernández. F-5724.

83 DEPARTAMENTOS

SE ALQUILAN DEPARTAMENTOS para oficinas, muy frescos, en Prado 256, altos de «La Internacional», Casa de Pianos.

84 HABITACIONES

ALQUILO HABITACION MODERNA entrada independiente, baño privado y luz. Precio $7.50, solo personas mayores. Puerta Cerrada No. 307, Habana.

SE ALQUILAN DOS HABITACIONES amueblados con todo servicio, agua caliente, claras y frescas; casa particular. Véase Malecón 55, primer piso derecha.

SE ALQUILA HABITACION AMUEblada en casa moderna de familia, a persona sola o matrimonio. Estrella No. 555, bajos, entre San Carlos y M. González.

SE ALQUILA UNA HABITACION amueblada con vista al mar y San Nicolás; baño con agua caliente si lo desean Malecón 351, bajos izquierda; en la misma se alquila un local para guardar muebles u otras mercancías.

SE ALQUILA AMPLIAS HABITAciones con todo el servicio central y Línea 902. Vedado.

85 NAVES - LOCALES

CEDO LOCAL EN LO MAS CENTRIco de la Habana. Propio cualquier giro en pequeña escala. Contrato, armatostes, vidrieras, contadora, toldos, todo por $500.00. Sr. Fernández. Teléfono A-8866.

LOCAL PARA LECHERIA: REVIllagigedo esquina Alcantarilla. Informes en la misma.

MODERNO

Se alquila local Corrales No. 759, próximo a los 4 Caminos y Mercado Unico, piso de granito propio para depósito o industria. Informan Corrales 365, altos.

SE ALQUILA UNA NAVE PROPIA para industria, mide 15x14. Zanja y Soledad; la llave en la bodega. Informan Industria 308.

GRAN LOCAL PROPIO PARA EStablecimiento. Bajos de San Lázaro y Gervasio. Se alquila. Precio: $34.00. Llave en la bodega. Informa: Celestino Cacheiro. A-7780.

87 HABANA

AGUIAR 52, AQUILO SEGUNDO PIso, a una cuadra del Palacio Presidencial, con sala, comedor, dos habitaciones y servicios modernos. Llave Bodega. Informes Teléfono U-1508.

LAGUNAS 365, ENTRE BELAScoaín y Gervasio: Sala, saleta, gabinete, comedor, seis cuartos, dos baños, dos cuartos de criados y servicio. Ultimo precio $60.00. Teléf. M-3763.

ESCOBAR 118. MODERNA, SEGUNdo piso; sala, saleta, tres cuartos, baño intercalado, servicio de criados; llave, puede verse 9 a 11 y 1 a 5. Informes: M-6068.

ALQUILO $40,00, SEGUNDO PISO: Villegas 115 entre Progreso y O-Reilly con sala, saleta, tres habitaciones, baño intercalado, comedor, cocina, cuarto y servicio de criados. Informan primer piso.

ESTRELLA ENTRE XIFRE Y PLAsencia (altos Centro Escolar José María Zayas), con sala, comedor, tres habitaciones, baño, cocina, cuarto y servicio criados. Llave: encargado Informan A-7842.

ALQUILO: $45.00 CASA MODERNA, San Rafael No. 511 altos entre Lealtad y Escobar: Sala, 3 habitaciones, baño intercalado, comedor, cocina, servicio criados. Informes: Leyte-Vidal. Teléfono M-2222.

ALQUILO $34.00. SAN RAFAEL NUmero 1155, altos, entre Basarrate y Mazón. Balcón, sala, comedor, 5 habitaciones, baño, cocina, servicios de criados. Informes: Leyte-Vidal, Teléfono M-2222.

ALQUILO CASITA INDEPENDIENte. Franco 255 casi esquina Desagüe. Sala, cuarto, patio, cocina, servicio. 18 pesos, Ley Alquileres. Llaves Desagüe 155 casi esquina Oquendo.

GALIANO Y ZANJA, ALTOS DE «El Gato Negro». Se alquila el tercer piso de esta moderna casa, acabada de construir: sala, comedor, 2 habitaciones, baño intercalado, cocina y servicios. Llave en los bajos. Informes: Cacheiro. A-7780.

ALQUILERES

87 HABANA

ALQUILO ESTRELLA 55, ALTOS entre Aguila y Angeles, casa moderna, amplia, fresca: Sala, saleta, cuatro habitaciones, baño intercalado, comedor fondo cocina, baño servidumbre; abierta 3 a 5. Informes Teléfono F-5993. Cuevas.

SE ALQUILA LA CASA FLORIDA 106 entre Vives y Esperanza. Sala, saleta, 4 cuartos, comedor al fondo, baño y cocina, precio $30.00. Informes M-1373.

ALQUILO ALTOS MODERNOS. DEsagüe 201, 205, esquina Franco. Sala, recibidor, 3 habitaciones, comedor, baño, patios, cocina, agua día y noche. Precio Ley Alquileres. Llaves Desagüe 155 casi esquina Oquendo.

ALQUILO CASA UNA PLANTA DEsagüe 167 entre Oquendo y Franco. Sala, comedor, dos grandes cuartos, baño, patio, cocina. 23 pesos por Ley Alquileres. Llave Desagüe 155 casi esquina Oquendo.

SE ALQUILAN LOS BAJOS DE Lealtad 120, entre Animas y Lagunas. Sala, recibidor, comedor cuatro cuartos y baño familia, cuarto de criados con su servicio, cuarto escritorio, cocina, etc., todo a base de grande .Precio: 100 pesos. Informan en la misma.

PRECIOS
DE SITUACION

Aquí está lo que necesita. Desde 12 pesos en adelante

ESCOJA Y OFREZCA LO QUE PUEDA

CORREA 5-C., BAJOS, O 59 (MODERno). Casa de sala, comedor, dos habitaciones, baño, cocina.

SUAREZ 116-A., ALTOS, O 320, CASA de sala comedor, cuatro habitaciones, dos baños, cocina, patio y hall.

DRAGONES Y AMISTAD, DEPARTAmentos de una y dos habitaciones, con baño.

ALEJANDRO RAMIREZ 4 O 24, CAsa de sala, comedor, dos habitaciones, baño y cocina.

INFANTA 122 O 1416, MODERNO casa de sala, comedor, tres habitaciones, baño y cocina.

PASAJE INFANTE Y M. RODRIGUEZ casa de portal, sala, comedor, 2|4, baño y cocina.

C. DEL PASEO 4 O 213, SALA, COmedor 2|4, baño y cocina.

MARINA 16-C O 155, DEPARTAmentos de sala, comedor, dos cuartos y cocina.

AGUACATE 27 O 103 ALTOS ESQ. Empedrado, hermoso local propio para oficina o sociedad.

SUBIRANA 48, ALTOS, O 509 moderno, casa de sala, comedor, 3 habitaciones, baño, cocina, cuarto y servicios de criados.

TERESA BLANCO 4 O 6, MOdernos bajos, de sala, comedor, 3 habitaciones, baño, cocina y patio.

ZANJA 111 O 573 MODERNO, tos, casa de sala, comedor, 3 habitaciones, cocina y baño.

CERRO Y COLON, LOCAL INterior para almacén o depósito.

INQUISIDOR 11 O 401, ESQUINA a Sol, altos, casa de sala, comedor, 3 habitaciones, baño y cocina.

CALLE 12 Y 23, DEPARTAMENto de sala, cuarto, baño y cocina.

SAN LAZARO No. 356, BAJOS, 363 (moderno) Víbora. Casa de sala, comedor, 3 habitaciones, cocina y baño.

INFORMES EN LAS MISMAS VEALAS A CUALQUIER HORA Y EN OFICINAS DE GENIOS Y MORRO TELEFONO: M-6747

88 VEDADO

SE ALQUILAN LOS ALTOS DE LA calle 11 número 1.015 a tres cuadras de la Normal de Kindergarten, con terraza, sala, comedor, cuatro hermosos cuartos, baño intercalado; cuarto servicio de criados y garage. La llave e informes en los bajos. Puede verse a todas horas.

ALQUILO: ACABADO DE REEDIFIcar. Departamento fondo, Línea No. 110, entre L y M, bajos: Sala, comedor, baño intercalado, 3 habitaciones, cocina, cuarto, servicios criados. Informes: Leyte-Vidal. Teléf. M-2222.

ALQUILO VEDADO 23 ENTRE 18 y 20, chalet acabado fabricar planta baja, Portal, sala, 3 cuartos, biblioteca, comedor, baño intercalado, cocina gas, cuarto con servicio criados, garage. Verla 12 a 6. U-3094.

ALQUILO BAJOS, SALA, ANTESAla, siete cuartos, dos baños, comedor, pantry, cocina, cuartos criados, garage. Baños 52, esquina 3a., Vedado. F-5230.

90 MARIANAO - REPARTOS

ALQUILO HERMOSA CASA, JARdín, portal, sala, saleta, cuatro cuartos, baño intercalado, hall, comedor, despensa, pantry, cocina, cuarto criados, servicios y garage. Véase Calle 4 entre 1a. y 3a., La Sierra.

AMPLIACION DE ALMENDARES: Calle Diez entre Ave. 10 y 11. Alquilo precioso chalet dos plantas, sala, comedor, tre scuartos ,closets, garage, etc. Precio $37.00. Informan: Aguiar 107, bajos. Exígense referencias.

AVENIDA CONSULADO ENTRE D y E, Almendares. En $35: Jardín, portal, sala, tre scuartos, comedor, dos baños, garage; llaves e informes D y 18. FO-2045, A-6951. O-Reilly 309. Sr. Piñeiro.

MIRAMAR: ALQUILO PRECIOSO chalet nuevo calle 14 entre 5a. y 3a.; portal, sala, saleta, recibidor, comedor, pantry, cocina y servicio de criados, garage, cuarto chofer. Altos: 4 cuartos, 2 baños, closets. Informan al FO-2861.

18 ENTRE E Y F, AMPLIACION OE Almendares. Jardín, portal, sala, comedor, tres habitaciones, baño, cocina, patio, garage cuarto y servicios criados. Puede verse a todas horas.

ALQUILO PARA PERSONAS GUSTO cómodo chalet dos plantas, treinta entre 3a. y 5a., Miramar. Jardín, portal, sala, comedor, pantry, cocina, cuartos, baños, criados, garage, cuarto chauffeur, baño visitas, 6 habitaciones familia, tres baños, terrazas etc. Preparado contra mosquitos.—Aguilera, Mercaderes 213. M-8628 y U-6509.

SE ALQUILAN CASITAS ACABADAS de fabricar en F y Consulado, Almendares, Ruta 30. Informan Teléfono FO-2532. Edificio «Moro».

91 JESUS DEL MONTE - VIBORA

SE ALQUILA AMUEBLADA LA CAsa Buenaventura 555 entre Concepción y San Francisco; 4 cuartos, todas comodidades. Teléfono X-3210 informan.

ALQUILERES

91 JESUS DEL MONTE - VIBORA

DIEZ DE OCTUBRE 515, ALTOS; dos cuadras de la Parroquia Jesús del Monte. Terraza, sala, cuatro amplias habitaciones, lujoso baño intercalado, comedor, etc., cuarto y servicio criados. La están pintando. Casa moderna. Teléfono U-1428.

ALQUILO: SAN MARIANO 255 ENtre Luz Caballero y Bruno Zayas; Portay, sala, hall, 8 cuartos bajos, 1 alto, comedor, 2 cuartos baño completos, cocina para gas y carbón, servicio criados, garage, jardines, arboleda, Informan la misma 9 a 12 1 a 5.

$17.00 CON JARDIN, SALA, COMEdor, cuarto, lavabo, cocina, baño y patio. Dolores 159, entre San Lázaro y San Anastasio, Víbora. Vías, carro y guaguas. Sr. González. X-2784.

SANTA CATALINA ESTE 203, ENtre Lawton y Armas, sala, comedor, cinco habitaciones, baño, cocina, patio, servicio criados. The Trust Company of Cuba, Obispo 257, M-6917. Puede verse a todas horas.

92 SANTOS SUAREZ - MENDOZA

GENERAL LEE, 306 (SANTOS SUArez). Portal, sala, 4 cuartos, hall, comedor, 1 cuarto y servicio criado; terraza; garage. Puede verse a todas horas; la llave al lado 308. Informan Reforma 658, altos, de 7 a 8 p.m.

CONCEJAL VEIGA 102, ESQUINA Luis Estévez. Jardín, portal, sala, tres habitaciones, comedor, cocina, baño, terraza, sótanos. Puede verse a todas horas.

ACABADA DE FABRICAR CARMEN 606 casi esquina Mayía Rodríguez, jardín, portal, sala, comedor, 3 cuartos, baño intercalado, cocina, lavadero baño auxiliar, Ruta 15. F-4244.

SE SOLICITAN

CRIADAS - CRIADOS

SE SOLICITA CRIADA DE MAS DE 18 años que duerma en la colocación. $7.00 y uniforme. Teléf. U-5550. Carlos III, 651 esquina Oquendo.

SE SOLICITA CRIADA ESPAÑOLA de mediana edad, que sepa servir bien la mesa y tenga referencias. 18 pesos. Vedado, calle 15 No. 802, entre 2 y 4.

SE DESEA UNA CRIADA DE MAnos práctica en el oficio y que sepa lavar y planchar ropa fina, que tenga referencias, buen sueldo y uniformes. Calle 15 No. 912 entre 6 y 8.

104 COCINERAS Y COCINEROS

SOLICITO ESPAÑOLA JOVEN BUEna cocinera con referencias casa de familia; sueldo: 20 pesos. FO-3249.

SE SOLICITA SEÑORA DE MEDIAna edad para cocinar y ayudar a la limpieza. Chaple 51, Víbora.

SE SOLICITA COCINERA REPOSTEra, de mediana edad, que tenga buenas referencias. 20 pesos. Calle 15 No. 802, entre 2 y 4. Venga de 8 a 12 de la mañana.

107 INSTITUTRIZ

SE SOLICITA PARA UNA SEÑORA sola criada de manos, joven, moral, sin compromisos, con carta de referencias buenas. Duerma colocación Calzada 914 esquina 8, Vedado.

109 COSTURERAS y MODISTAS

SE SOLICITAN BORDADORAS A mano para trabajos finos y de canastilla. Traigan muestra. Almacenes Bellita. Neptuno y Amistad; por Neptuno, primer piso; de 3 a 5.

SE SOLICITA COSTURERA QUE sepa confeccionar y bordar ropa de niños, traer muestra. San Rafael 353 de 9 a 10 a. m.

114 AGENTES - VENDEDORES

AGENTES: SE SOLICITAN MUCHAchas u hombres para proponer un buen artículo indispensable en todo hogar. Sueldo y comisión. Deben garantizarse. Solamente de 8 a 10 a.m. Padre Varela 965.

115 OFICINISTAS

NECESITO DOS DEPENDIENTAS Y una mecanógrafa, sueldo, $30. También un sirviente y una camarera para hotel, un sereno, un jardinero, un chauffeur y un criado, $25. Compostela 362. «La Palma».

SE SOLICITAN TAQUIGRAFOS EN San Lázaro 1258, frente a la Universidad. Se requiere mucha rapidez.

SE SOLICITA

Mecanógrafo con conocimientos y práctica de oficina en general, sepa calcular y no tenga grandes aspiraciones, diríjase por escrito a M. Guastella, Avenida de Italia número 212, aportando referencias que tenga así como sueldo que aspira.

117 SOLICITUDES VARIAS

BUEN EMPLEO

Queremos hombres o mujeres activas que sepan trabajar la calle. Sueldo garantizado si sirven. Preferimos cobradores, agentes de clínicas y seguros; 2 p. m. Belascoaín 768.

SE SOLICITA DEPENDIENTE CON práctica para casa de confecciones de señora. Almacenes Bellita. Neptuno esquina a Amistad; por Neptuno; primer piso; de 3 a 5.

SE SOLICITA TINTORERO QUE planche, lave y recoja ropa que no tenga pretensiones. Jesús María 214, después de las 10 de la mañana. Teléfono A-6313.

SIEMPRE QUE USTED SEPA DE alguna persona pobre, enferma de gravedad, déjeme el nombre y dirección de ese enfermo, bajo sobre a mi nombre Sr. P. A. en el Departamento de Anuncios de este diario, para ir a hacerle una limosna.

UNA SEÑORA CON BUENAS REFErencias desea hacerse cargo del cuidado y educación de uno o dos niños pequeños por módica pensión. Teléfono I-4070.

SE OFRECEN

118 CRIADAS-CRIADOS

DESEA COLOCARSE UN CRIADO de manos español, con buenas referencias de casas que trabajó, y páctico en el servicio doméstico, para más informes llame al Teléf. F-2627.

SE DESEA COLOCAR UN JOVEN español de buena presencia para criado de manos; sabe servir a la rusa y a la española, tiene buenas referencias de casas que ha trabajado muchos años de práctica. Teléfono U-6921.

MUCHACHA ESPAÑOLA: DESEA colocarse para criada de cuartos o para comedor. Sabe lavar y planchar ropa fina; tiene buenas referencias. Teléfono F-6777.

SE DESEA COLOCAR UNA MUCHAcha española, de criada de manos o cuartos, es formal y cumplidora, que sea casa de moralidad. Teléf. F-4852.

DESEA COLOCARSE UNA ESPAÑOla de mediana edad para criada de mano o limpiar y cocinar; tiene buenas referencias. Ayesterán 351, bodega. Teléfono U-6642.

JOVEN ESPAÑOL DESEA COLOCARse de criado de manos, es práctico en el servicio doméstico, no le importa ir al campo, tiene buenas referencias de las casas que trabajó. Teléfono U-2688.

SE OFRECE UNA JOVEN ESPAÑOla para comedor, tiene referencias. Informan en Merced y Damas, Bodega. Teléfono M-9644.

SE OFRECEN

118 CRIADAS-CRIADOS

SE OFRECE UNA ESPAÑOLA PARA criada de manos; sabe servir, se coloca para cuartos o para comedor; no tiene pretensiones; va al campo. Teléfono XO-1185.

DESEA COLOCARSE JOVEN ESPAñola para comedor o limpieza, es fina y tiene referencias. Teléf. M-5404

JOVEN DEL PAIS, BLANCO, PREsentable y con referencias, desea colocarse de criado de mano, mozo de limpieza o portero. Va al campo. $15 adelante. Informes FO-1077, 3a. y 16. Reparto Almendares.

SE OFRECE ESPAÑOLA FINA PAra cuartos y costura, experta en el más fino servicio, recomendada de distinguidas y conocidas familias. Teléfonos A5-2891.

DESEA COLOCARSE UNA JOVEN española para criada de manos o cuartos, también se coloca para cocinera; no le importa cocinar y limpiar siendo un solo matrimonio; tiene buenas referencias. Informan Teléfono F-6060. J y 23 No. 474.

SE OFRECE ESPAÑOLA MEDIANA edad, para criada de mano o manejadora; sale a las afueras; referencias. Teléfono U-6648.

SE COLOCA ESPAÑOLA PARA CRIAda de mano o cuartos, tiene referencias. Teléfono F-5553.

DESEA COLOCARSE UN CRIADO de manos, español; tiene referencias. Teléfono F-6112.

SE DESEA COLOCAR UN SEÑOR español naturalizado, de portero o limpieza de oficinas o para ayudar a la cocina; mediana edad; tiene buenas referencias. Informan: Amistad 252. Teléf. A5-2751. Encargado.

SE DESEA COLOCAR ESPAÑOLA que sabe trabajar lo mismo de cocina como de manejadora que criada de manos; no tiene inconveniente en salir afuera. es sola, referencias las que pidan. Teléfono A5-5821.

DESEA COLOCARSE UNA JOVEN española para criada de comedor o de cuartos; sabe coser algo, lavar y planchar; sirve a la rusa, desea casa de moralidad; tiene referencias. Teléfono M-7122.

DESEA COLOCARSE UNA BUENA criada de mano para comedor o c[illegible] sabe trabajar y tiene referencias de buenas casas que trabajó. Es limpia y sabe manejar niños si es preciso. Teléfono M-3339.

SE OFRECE UNA JOVEN ALEMAna para criada de mano o de cuartos, lava y plancha ropa fina o para comedor, sirve a la rusa; tiene buenas referencias y habla perfectamente el castellano. M-3339. Llame a Catalina.

SE OFRECE CRIADO MESTIZO JOven del país, tiene buenas referencias; sabe servir a la rusa y sabe cumplir con sus obligaciones. Teléfono FO-2638. Bodega.

SE OFRECE JOVEN ESPAÑOL PAra criado, no le importa en el campo, tiene referencias. Telf. M-6517.

JOVEN ESPAÑOLA DESEA COLOcarse de criada de cuartos o de manos. si es matrimonio sólo cocina y limpia. Tiene referencias. No menos de $15. Telf. M-3596.

SE OFRECEN DOS MUCHACHAS ESpañolas, formales, de 25 años, las dos en la misma casa si puede ser, si no es la misma casa de de moralidad tienen referencias, para cuartos o de comedor, menos de $15 no moleste. Llamen de 8 a 12 a.m. Telf. I-3443.

SE DESEA COLOCAR JOVEN ESpañola para cuartos o manejadora. M-4071.

SE OFRECE JOVEN SERIA PARA atender enfermo de noche; sabe su obligación y tiene referencias. Teléfono F1-7692.

SE OFRECE CRIADA PARA CUARtos o comedor, tengo buenas referencias; también me puedo colocar de manejadora; salgo a los repartos y a donde se ofrece. 23 No. 407. esquina a J. Teléfono F-2524.

SE OFRECE ESPAÑOLA PARA COcinar y limpiar a corta familia, sabe cumplir con su obligación. Teléfono M-2183.

SE DESEA COLOCAR UNA ESPAÑOla para criada de manos o para lavar y planchar solamente, no le importa salir d ela Habana, es seria y formal. Teléfono U-5470.

SE OFRECE CRIADO DE MANO español 28 años, tiene referencias; sabe planchar fluses o lo mismo zurcir. Teléfono M-5287. Rayo y Salud. Bodega.

SE DESEA COLOCAR UNA JOVEN española para criada de mano ;tiene buenas referencias. Teléf. M-4007.

JOVEN DEL PAIS BLANCO TRABAjador honrado y con referencias, ofrécese para criado de manos, sabiendo su obligación encargado o cobrador con fianza en metálico. Posee también cartera dactilar y sabe manejar. sin pretensiones. Teléfono A-6436 Fernández.

UN JOVEN ESPAÑOL DESEA COcarse para criado de mano, práctico en el servicio, tiene referencias. Informan U-6946.

UNA ESPAÑOLA SE COLOCA PARA cuartos, sabe coser, también se coloca para cuidar señora. Tiene buenas referencias. Informan en el Teléfono F-3907.

SE OFRECE UNA JOVEN BLANCA para limpiar o manejar, con buena referencia. Informan en el FO-7377.

SE DESEA COLOCAR UNA ESPAñola de mediana edad, para los quehaceres de una corta familia, lo mismo se coloca para servir a familia americana. Tiene referencias. Telf. A-0679.

DESEA COLOCARSE UNA JOVEN de color de criada de mano o manejadora, menos de diez pesos no se coloca; llame al Teléfono X-2241.

JAPONES: CRIADO DE COMEDOR, de primera orden, inmejorable refereicias. Castellano perfecto. Teléfono A-6931.

119 COCINERAS-COCINEROS

SE OFRECE UNA COCINERA DE calar y de mediana edad; sabe algunos dulces; hace plaza si desea; tiene buenas referncias; en la misma una criada. Informan en el Teléfono U-6953.

SE OFRECE SUPERIOR COCINERA repostera de color, inglesa; habla perfectamente español, es fina y con referencias muy buenas, sale de la Habana. Teléfono M-7122.

SE DESEA COLOCAR UN JOVEN para pinche de cocina u otros quehaceres. Informan: U-6781. Bodega.

COCINERA QUE HACE DULCES COrrientes, todos los platos, duerme fuera: hace pequeña limpieza. Teléfono F1-7692.

DESEA COLOCARSE JOVEN DE COlor para cocinar y limpiar; voy a la Playa. Tengo referencias; buen trato. Teléfono A-9015.

SEÑORA DE COLOR, DE MEDIANA edad desea colocarse de cocinera, para matrimonio o corta familia; no menos de 15 pesos. Informan F-4282. Otilia.

DESEA COLOCARSE UNA SEÑORA de mediana edad, española, para cocinar, repostera; no tiene inconveniente en ir al campo, a los repartos, tiene buenas recomendaciones, ganadas de 8.00 en adelante. Sueldo de 18 a 20 pesos. Teléfono FO-1258.

UN COCINERO CHINO (REPOSTEro) desea colocarse casa particular; cocina bien criolla, española. Informan Teléfono M-5085.

SE DESEA COLOCAR UNA JOVEN española de cocinera, también cocina y limpia para corta familia; no sale de la Habana; no duerme en la colocación; tiene referencias. Teléfono U-7974.

A MIDDLE AGE WOMAN SEEKS A position as general work for a couple or cook along. Will go out to the country. Is a party cook. Has references. Inquires: FO-1077. 3a. y 16, Almendares.

SE OFRECEN

119 COCINERAS-COCINEROS

SE OFRECE UNA JOVEN ESPAÑOla para cocinar y limpiar, corta familia; sabe cocinar bien, es cumplidora; tiene buenas referencias; casa de moralidad. San Lázaro entre Soledad y Oquendo. Tintorería. Teléf. U-3468.

SE DESEA COLOCAR UNA JOVEN española de cocinera; sabe de repostería, tiene referencias no se coloca menos de veinte pesos. Teléf. M-3476.

DESEA COLOCARSE UNA BUENA cocinera, con referencias, ayuda a la limpieza y duerme o no en la colocación. Sabe su oficio y es trabajadora. También aceptaría para criada de mano. M-3339.

SE DESEA COLOCAR UNA JOVEN española para cocinar y limpiar, a matrimonio sólo, no le importa salir al campo, prefiere gente de moralidad, tiene muy buenas referencias. Telf. M-5468.

SE OFRECE UNA MAGNIFICA COcinera-repostera, de color, con magníficas referencias, sabe hacer plaza, varias, comida, duerme fuera, tiene referencias magníficas, de años. Informe: Castillito. F-3141.

SE OFRECE UNA MAGNIFICA COcinera para cocinar sólo o cocinar y limpiar, tiene referencias, duerme fuera o en el acomodo, sale a donde quiera. Informe: Castillito. F-3141.

SE DESEA COLOCAR UNA ESPAñola de cocinera; cocina de distintas maneras y tiene tiempo de práctica y buenas referencias. Teléfono U-2863.

SE OFRECE BUENA COCINERA con buena sazón para cocinar solo o cocinar y ayudar; tengo inmejorables referencias; salgo a los repartos y duermo en la colocación, según trato. 23 No. 407, esquina a J. F-2524.

SEÑORA ESPAÑOLA DE MEDIANA edad desea colocarse para cocinar, ha de dormir fuera; para informes al Teléfono F-5697.

DESEA COLOCARSE UNA ESPAÑOla para cocinar y limpiar a corta familia, es formal y cumplidora; no se coloca por poco sueldo. U-5470.

SE DESEA COLOCAR UNA ESPAÑOla de mediana edad para cocinar o criada de mano va al campo hace de todo lava y plancha; tiene referencias llame al Telf. F-2346

DESEA COLOCARSE COCINERA ESpañola de mediana edad, para cocinar y algún otro quehacer, no trabaja en los repartos si lava, tiene referencias, duerme o no en la casa. Sueldo 12 pesos y viajes. Telf. I-4728.

DESEA COLOCARSE UN EXPERTO cocinero y repostero de color, en casa particular, prefiere familia prominente, y de buen gusto, tiene recomendaciones. Llame al Telf. F-5355, por Miguel.

DESEA COLOCARSE UNA ESPAÑOla para cocinar o limpiar y cocinar para corta familia, tiene referencia. Telf. F-6047.

SE DESEA COLOCAR UN COCINEro del país blanco repostero, experto cocinero, bien sea casa huéspedes particular, establecimiento u hotel. Informan Telf. A-8645.

DESEA COLOCARSE UNA SRA. ESpañola, buena cocinera y repostera, tiene muy buenas referencias. Hace plaza. F-2727.

SE DESEA COLOCAR UNA ESPAñola, sabe toda clase de comidas y repostería. Tiene referencias. M-4645. Empedrado 214. Hab. 9.

120 MANEJADORAS

SE DESEA COLOCAR MUCHACHA de color, para manejadora, limpieza o criada de cuartos, tiene buenas recomendaciones, duerme en la colocación. Telf. F-6273.

SE OFRECE UNA EXCELENTE Y magnífica manejadora con buenas referencias y años de práctica, muy cariñosa con los niños, va a cualquier lugar. Informa Castillito. F-3141.

DESEA COLOCARSE UNA MUCHAcha española de manejadora o para cuartos, tiene muy buenas referencias; no llame menos de 20 pesos. Jesús María No. 273. Teléfono M-8455.

123 COSTURERAS y MODISTAS

SE OFRECEN DOS JOVENES DE color, una desea una casa particular para coser surcir repazar ropa por día, semana o meses y la otra para limpiar por hora consultorio médico, casa de huéspedes o casa particular, también tienen referencias. Llamen al U-7063.

124 LAVANDERAS-LAVANDEROS

UNA BUENA LAVANDERA, DE COlor, desea casa particular para lavar en ella, con referencia; de 10 pesos en adelante. Teléfono I-6002.

125 CHOFERES

SE DESEA COLOCAR UN CHOFER en casa de comercio o particular. Informan: F-6116.

SE DESEA COLOCAR CHOFER ESpañol con muchos años de práctica siempre particular, conoce mecánica y manejo toda clase de autos, con muy buenas referencias de las últimas casas que trabajó. F-5887.

129 OFICINISTAS

SEÑORITA CUBANA, EXPERTA Taquígrafa en español e inglés, con inmejorables referencias de las compañías en que ha trabajado, desea colocarse. Teléfono F-4503.

JOVEN ACTIVO, DE BUENA PREsencia, personalidad, buena educación, bachiller, mecanógrafo, que habla inglés, desea empleo como vendedor o agente, con sueldo. Buenas referencias. A. F. Rego. Carmen 309, Habana. Teléfono U-2663.

131 OFERTAS VARIAS

SE OFRECE UN HOMBRE DE 30 años que conoce todas las labores del campo, para encargado de finca o trabajo en la misma. Maneja camión y toda clase de máquinas tanto de labranza como de pasajeros. Tiene quien lo garantice. No tiene pretensiones. Informan teléfono F-5690.

PROFESIONALES

1 ABOGADOS Y NOTARIOS

DIVORCIOS

En 10 días, penciones alimenticias, facilito los documentos a cubanos y extranjeros, voy a domicilios. Pagos cómodos y a plazos. Dr. Angel Fernández, calle Concordia 172.

LEY DE ALQUILERES. DIVORCIOS, Consultas sus problemas con el **Bufete Rodríguez-Rendueles.** Empedrado Nro. 366, M-2634. Habana.

LEON BRUNET, ABOGADO

DIVORCIOS OCHO DIAS. PENSIOnes y Jubilaciones quince días tramitación rápida de asuntos: Civiles, Criminales, Administrativos, de lo Contenciosa- Administrativo y Trabajos Notariales. Consultas a domicilio. Doctor León Brunet, San Francisco 264 Telf U-2840

3 DRES. en MEDICINA.

DR. A. LABRADOR

Especialidad enfermedades estómago, intestinos. Flujos crónicos. Venéreos y Sífilis. Corazón, Riñones y Pulmones, inyecciones intravenosas. Se hace toda clase de análisis. Consulta gratis de 8 a 11. Pagas 1 a 3. **Angeles Nro. 7 entre Reina y Estrella A-0801**

DR. A. VENERO

Curación rápida enfermedades venéreas, impotencia, sífilis, electricidad médica, diatermia, ozoterapia etc. Cuota semanal. Consultas: 10 a 12 y 4 a 6. San Miguel No. 301 esquina a San Nicolás A-9380.

PROFESIONALES

3 DRES. EN MEDICINA

DR. OCTAVIO RIVERO

asma, tuberculosis, enfermedades pulmonares y alérgicas. Coriza, urticaria.

Ex asistente servicio del prof. Gaye (Barcelona), ex jefe clínica Dispensario Antituberculoso Municipal. Consultas: lunes, miércoles y viernes 1 a 2; martes, jueves y sábados a 1 p. m. Campanario 209: M-[illegible]

DR. ANTONIO PITA

Enfermedades Nerviosas y Endocrinas (Exclusivamente)

Desequilibrios vago-simpáticos, glandulares. Psicastenia, Neurastenia, Impotencia y Frigidez sexual. Contando con un bien montado Instituto de diagnóstico y Fisioterapia. Consultas previamente concedidas. Consultas de 8 a 9 y de 1.1|2 a [illegible] m. $5.00. No visita ni da consultas por correo. San Lázaro 67, telf. A-9292 Habana.

DR. J. LYON

(De la Universidad de París)

Especialista en la curación radical de las hemorroides sin dolor ni operación. Consultas diarias de 1 a 3. Consulado 29. altos esquina Genios.

DRA. MARIA JULIA DE LARA

Médico cirujano. Clínica privada. Partos, ginecología y Cirugía. Calzada 119, entre Paseo y A. Telf. F-5008.

DR. GARCIA RIOS

CIRUJANO - GINECOLOGO

Enfermedades de Señoras. Esterilidad, Frigidez sexual. Aborto habitual. Consulta y reconocimiento $3.00. San Nicolás 614. Telf. M-1540.

GABINETE UROLOGICO GENERAL
DE PROFILAXIS VENEREA

Curamos todas las enfermedades de las vías urinarias en pocos días sin dolor. Blenorragia, Cistitis, Prostatitis, Orquitis, Ulceras, Chancros, Flujos de la Señora, Impotencia, debilidad sexual tanto en el hombre como en la mujer. Consultas y curas gratis para los pobres, de 7 a 11 de la mañana todos los días. Curas o tratamientos pagos de 1 a 8 de la noche. Consultas y curas reservadas, llame al Telf. M-3606. Jesús del Monte No. 179, Bajos, frente a la Quinta de Dependientes. Habana. Hacemos toda clase de análisis de Laboratorio.

POLICLINICA INTERNACIONAL

Director Dr. David C. Barrocas, San Miguel 462 entre Lealtad y Escobar. Gratis a los pobres con radioscopía, análisis, diatermia, rayos ultra-violetas luz alpina; inyecciones, medicinas, aplicación de aparatos de yeso; rapados; curas; operaciones. Tratamiento de tuberculosis con éxito desde la primera semana al desaparecer la fiebre. Turnos de $5.00 a hora fija Telfs. U-2737; F-4045.

DR. A. BARBA INCLAN

Especialista huesos, articulaciones y músculos. Cirujano Ortopédico del Hospital de la Policía Nacional y ayudante del Profesor A. Inclán. Consultas diarias 2 a 3. San Lázaro No. 170. Honorarios módicos Electricidad médica y masajes.

DR. ROSAL

Sistema nervioso. Corazón, Medicina interna. Consulta diaria de 4 a 6. San Miguel 507, bajos, entre Gervasio y Escobar. Telf. U-2342

DR. FRANCISCO J. DE VELASCO

Corazón, Pulmones, Estómago e Intestinos

DR. RUBEN DE VELASCO

Corazón; Pulmones; Enfermedades de los niños. Consulta de 1 a 3 días laborables. Horas especiales, previo aviso. Salud 208 moderno. Telf M-[illegible]

DR. HERNANDEZ

SIFILIS-VENEREO

Especialmente:: Heredo-Lues, trastornos nerviosos, mentales de la sífilis. Impotencia, Astenia, debilidad sexual (ambos sexos). Consultas [illegible] a 2. Morro 54. Telf. A-8006

DR. MESA RAMOS

PIEL, SIFILIS, VENEREO

Impotencia esterilidad, etc. Consultas y tratamientos 8 a 9 a. m. y 4 a 7 p. m. Perseverancia 154, bajos, entre Animas y Virtudes.

Dr. Alejandro Muxó

VIAS URINARIAS

Especialista de la clínica-hospital «Cuatro de Septiembre» y de la quinta «Covadonga» del Centro Asturiano. Cirugía génito urinaria. Enfermedades venéreas y trastornos sexuales. Consultas diarias de 4 a 7 p. m. Perseverancia 163 entre Animas y Virtudes. Telf. A-7001.

DR. MARINO RAMOS

Especialista del Hospital Mercedes

Medicina General. Enfermedades de la infancia. Niños retrasados. Consultas diarias 4 a 7 p. m. días festivos 10 a 12 m. Reina 212 M-2107.

DR LUIS BERMUDEZ GARCIA
ENFERMEDADES DE LA PIEL

Vías urinarias y nerviosas. Tratamiento de la Impotencia y Esterilidad, por métodos propios, tanto en el hombre como en la mujer. Electroterapia y Diatermia a domicilio.

Consultas: de 8 a 8 $5.00

Profilaxis Venéreas: a cualquier hora. **Escobar No. 518, entre Zanja y Salud. Teléfono U-1288**

GABINETE OBSTETRICO GINECOLOGICO. DR. EVARISTO PEREZ RIVERO

Habana 712 entre Luz y Sol. Consultas diarias de 1 a 5 p. m. Enfermeras especializadas en tratamientos de enfermedades de señoras. Partos, trastornos del período, insuficiencia ovárica. Menopausia. Telf. A-8930.

DR. ALFREDO COMAS

Especialista del Instituto del Cáncer. Enfermedades venéreas, sífilis; impotencia; afecciones de señoras; tumores del útero y pechos. Aplicaciones del Radium. Horas de 2 a 5. Telf. M-7728, San Nicolás número 260, entre Neptuno y Concordia, Habana.

Dr. JOAQUIN PUJOL IZQUIERDO

De las facultades de Medicina de París y de la Habana. Enfermedades del Corazón. Electrocardiografía-ortodiagrafía. Consultas: Lunes, miércoles y viernes de 3 a 6. Calle 9 No. 301 esquina a I. Telf. F-7730. Vedado.

4 OCULISTAS

DR. JOSE ALFONSO

OCULISTA

NARIZ, GARGANTA Y OIDOS

Ex-Especialista del Centro Asturiano. Consultas de 2 a 5, $3.00. Turno fija, $5.00. Mutualizables de 10 a 12. Monte 1120 esquina a San Joaquín. Teléfono U-2330. Prescripción de cristales.

5 DENTISTAS

LA UNION

Clínica Dental. Lo más moderno en trabajos de la boca. Módicos precios. Consultas gratis. Abierta hasta las 10 de la noche.

Reina 253, entre Manrique y Campanario.

M.E.C.D. 2016

AÑO CVII

PROFESIONALES

DENTISTAS

DR. JOSE MARIA GATELL

CIRUJANO DENTISTA

Especialista en extracciones sin dolor, puentes de oro y dentaduras postizas, arreglo de puentes y planchas en 6 horas, a los clientes del interior se termino en 24 horas. Facilidades de pago. Consultas de 8 a 8. Calle Habana 414 (bajos) entre Obispo y Obrapía.

COMADRONAS

CONSUELO RUDA

Comadrona ex-interna de la casa de «La Balear», muchos años de práctica. Consultas gratis Franco 7, entre Carlos III y Estrella.

COMPRAS

CASAS

COMPRAMOS CASA ANTIGUA O moderna en la Habana que esté en zona de comercio, y cuyo precio no exceda de $60.000, tratos directos, dé informes a Quintana e Hijo, Chacón 203, M-8182.

DESEO COMPRAR UNA CASA QUE esté bien situada y fabricada, a precio razonable, no quiero ganga ni tampoco cara. Informes directos al propietario. Tel. A-9173.

COMPRO CASA EN EL VEDADO, (O Reparto La Sierra, siempre que sea nueva) de cuatro cuartos, lo mejor de una sola planta, y cuyo precio no exceda de siete a ocho mil pesos. Trato directo con el dueño. Informes, llamen al teléfono F-2361.

OJO, PROPIETARIOS

Invierto 100.000 pesos compro propiedades antiguas de Prado a Belascoaín y de San José a San Lázaro. Manden medidas. Precio que sea razonable, si no pierde su tiempo. Pedro Sala, Teresa Blanco Nro. ... Reparto La Asunción, Luyanó.

COMPRO CASA DE MAMPOSTERIA de $1.200 a $1.400 en Santos Suárez, Víbora, Lawton, Jesús del Monte o Luyanó. Directamente de su dueño. Diríjase al departamento de Anuncios Clasificados del DIARIO DE LA MARINA por escrito. Sr. M. Silva.

SOLARES

COMPRO DE CONTADO 2 SOLARES en el reparto Ampliación de Almendares, no importa estén pegado al ... Barreto operación rápida, dé informes a Quintana e Hijo, Chacón 203, M-8182.

COMPRO SOLAR EN EL VEDADO, acera de sombra, de 12 a la Habana de 21 a Línea. Pago al contado. ... Empedrado 302 A-6625

FINCAS RUSTICAS

COMPRO FINCA DE 2 O 3 CABALLERÍAS que esté de la Habana a ... de Guayabal o lugares próximos, pagamos de contado operación rápida, dé informes a Quintana e Hijo, Chacón 203, M-8182.

ESTABLECIMIENTOS

COMPRO

Café o bar de refrescos en sitio animado. Ofertas con precio, lugar y al... E. H.

... COMPRA CASA DE HUESPEDES en punto céntrico precio que sea razonable. Preguntar por señor Amador Tel. M-3269.

AUTOMOVILES-ACCESORIOS

COMPRO AUMOMOVIL AUSTIN, de cualquier tipo en buenas condiciones que no pase de $10. Llame a Francisco Guzmán en Cuba Nro. 6, Telf. M-5288

COMPRO BUICK DEL 38 5 PASAJEROS en buen estado, precio de ocasión. Diríjase a G. Martínez apartado ...

MUEBLES Y PRENDAS

M-2143 COMPRO PIANOS, MUEBLES, máquinas coser, escribir, objetos arte, alfombras, antiguos cualquier cosa de valor. Todo lo que quiera vender. Trabajo los los domingos. Voy al campo.

M-7879: Compro Muebles

Juegos de cuarto, juegos comedor; ... máquinas de escribir, coser, ... burós, satélites, cajas de ... objetos de arte y toda clase de muebles. M-7879.

COMPRO MUEBLES, CUALES antiguos y modernos, máquinas coser, escribir, lámparas cristal, libros, porcelanas, baúles mamparas, abanicos, ropa, vajillas, alfombras, plata, burós, archivos, compro M-7084

DESEO COMPRAR UN RELOJ DE bolsillo con cadena de oro. Escriba a T-100 DIARIO DE LA MARINA, Anuncios Clasificados.

COMPRAMOS

Brillantes, platino, plata y oro
BAHAMONDE Y COMPAÑIA
Amistad No. 356
Casi esquina a San José

M-2252: COMPRO

Muebles, máquinas coses, escribir, lámparas, refrigeradores, mamparas, divisiones, objetos porcelana ... marfil, oro, plata, vajillas, ... cristalería. El Corazón de ... Salud 167.

M-1800: OBJETOS DE ARTE

Compro muebles antiguos, modernos, cuadros, casas completas. Compro adornos, enveras, archivos, burós, máquinas escribir, coser, objetos de plata, oro, porcelana y varios. Telf. U-1800

COMPRAMOS MUEBLES DE TODOS estilos, lámparas, objetos de arte, porcelanas, plata etc. Teléfono ...

M-9136: COMPRO

Máquinas de escribir, coser. Archivos, cajas de hierro, contadoras. Oficinas completas, cafés, fondas, vidrieras, mostradores, barberías, equipos, efectos de cirugía, mamparas, dinero y muebles. Llame a esta casa.

COMPRO MUEBLES, CUALES antiguos y modernos, máquinas coser, escribir, lámparas cristal, libros, porcelanas, baúles mamparas, abanicos, ropa, vajillas, alfombras, plata, burós, archivos, compro M-7084

COMPRO

ROPAS U-1510 MUEBLES

Máquinas de coser, juegos cuarto, sala, archivo, vajilla porcelana, plata, artículos arte, neveras, máquinas escribir. Pago bien. Dinero en mano. Seriedad.

M-5091

Compran muebles, máquinas coser, escribir, loza, cristales, prendas de plata. Negocio rápido M-5091

A-7795 COMPRA MUEBLES

De todas clases. Pagamos más que nadie. También vendemos, cambiamos, alquilamos. No venda sin antes hacer una llamada A-7795. Vamos en seguida. «La Honradez». Máximo Gómez 357 moderno.

COMPRO ARCHIVO METALICO TAMAÑO legal. Cuatro gavetas, avisar a Emilio Chavez A-8008

COMPRAS

17 MUEBLES Y PRENDAS

COMPRO JOYAS CON BRILLANTES, oro, plata, platino, prendas antiguas, oro viejo, objetos arte. Pagamos bien «La Nacional». Villegas 359 entre Teniente Rey y Amargura, A-9915.

M-9136: COMPRO

Máquinas coser; escribir; archivos cajas hierro; contadoras; divisiones; mamparas; pupitres; oficinas completas; máquinas sumar; calcular; equipajes; objetos arte; cafés y fondas; sillones barberos; barberías completas. Vendo un tostador café de 25 libras. También vendo camión Chevroleta del 37, está nuevo; tengo sillas de Viena de importación para café y fonda. Llame a esta casa M-9136.

A-9003. COMPRO MUEBLES TODAS clases, oficinas, todos objetos arte, máquinas coser, sillones barberías, pianos, mamparas, lámparas, cajas hierro, camas, pupitres, contadoras, todo lo que vendan Teléfono A-9003.

COMPRAMOS JOYAS

Antiguas y modernas, con brillantes, zafiros; rubíes y esmeraldas finas; oro; platino; plata y enchapes hasta en pedazos. Objetos de plata; bandejas: juegos de café; cubiertería y otros artículos. Rosarios de oro y plata; con cuentas de perlas; coral; amatistas etc. Pagamos bien. Vamos a domicilio.

CARBALLAL HERMANOS
San Rafael 618, entre Gervasio y Belascoaín Telf. U-5744

M-2104. COMPRAMOS MAQUINAS de coser y de escribir, pagamos más. Angeles 173 esquina a Corrales.

COMPRO MUEBLES M-7679

Máquinas coser, escribir, oficinas, neveras, lámparas, juego cuarto, comedor, sala, piezas sueltas, cajas caudales, contadoras, vidrieras, cafés y fondas. Pago más que nadie. Telf. M-7679.

19 LIBROS E IMPRESOS

NECESITO LIBROS USADOS DE TODAS clases, compro cualquier cantidad pagándolos bien. Llame al teléfono A5-4322 y pasaremos a domicilio. Librería «Venecia», Obispo 502 A5-4322

CAMBIOS

24 CASAS

SE CAMBIA UNA CASA EN LUGAR céntrico en Santiago de Cuba en la calle Corona alta 76. 10, un lote de 7 y media caballerías de tierra al lado del poblado de Boquerón por una casa en la Habana. Informan María Megret Corona alta 76, Santiago de Cuba.

Arrendamientos

A-1 FINCAS RUSTICAS-URBANAS

EN CAIMITO ALQUILO FINQUITA con buen chalet en $$35.00, buena y abundante agua. Informan en el U-2994

REPARACIONES

42 MUEBLES Y PRENDAS

TAPICERIA Y DECORACION

La Casa Barro. Se tapiza toda clase de muebles, se hacen cortinas, fundas y cojines. Se barnizan muebles. Escobar 266, Telf. M-2160.

REPARACIONES DE MUEBLES

Casa «Coro». Barnizamos toda clase de muebles y tapicería. Especialidad en colores, combinaciones de maderas y chapas. Limpieza de muebles a domicilio. Estrella 27, entre Aguila y Angeles. Telf M-2127

¡Repare a tiempo su nevera!

Rionda, Esmaltados por calefacción eléctrica. Infanta 1.059 Telf U-3968

GARCIA ESPINOSA

Mueblería y Tapicería. Tener sus muebles flamantes es sinónimo de prosperidad. Píntelos, Tapícelos. Llámenos. Teléfono U-1424. San Rafael entre Aramburo y Soledad. No cobramos lujo.

REPARAMOS SUS MUEBLES POR poco dinero dejándolos como nuevos. Casa Pardo. U-5761. Los modernizamos, barnizamos a muñeca y esmaltamos Duco. Pintamos mimbres a vapor y neveras. Tapicería en general. Azogamos espejos. Trabajos garantizados. San Rafael No. 610 entre Gervasio y Belascoaín

VENTAS

48 CASAS

REPARTO LA SIERRA

Vendo un elegante chalet 2 plantas esquina, estilo colonial con cinco grandes dormitorios, garage y lujoso jardín, precio de oportunidad: $10.800, contado $7.500 para verlo: a todas horas calle 9 y 12 reparto Almendares oficina Sr. Alpendre FO-2542

Vedado: $18,500

Hermosa casa una planta 5|4, 2 baños garage, 1 solar completo, próximo Edificio López Serrano. Otra 4 cuartos. 2 garages $11.500. Otro media cuadra de Lnea $5.500, 2|4 baño intercalado. Monolítico. Gerardo Mauriz M-7586 Metropolitana 538.

Calle 17, 2 plantas

$26.000. Lo mejor de la calle 17, 2 plantas independientes 5|4, 2 baños cada casa y garage. Otra esquina fraile 1,600 mts. Amplia residencia, $38.000. Otra plantas independientes $7.500. Gerardo Mauriz, M-7586. Metropolitana 538

Miramar: $13,000

Moderna sin estrenar 4 habitaciones, demás. Otra de $9.500 tres habitaciones, garage. Otra residencia esquina Ave. 7a $26.000. Gerardo Mauriz Telf. M-7586 Metropolitana 538

LA SIERRA: PARCELA 11x23 VS. en $1.500, calle B y Octava, A. la Brisa, frente ómnibus y tranvías. Buenas residencias. Facilidades pago. Dueño F1-7431.

POR EMBARCAR VENDO HERMOSA residencia esquina jardín, portal, sala, gabinete, 4 habitaciones, 2 baños, comedor, toda decorada, cocina, garage, servicios, cuarto criados. Para informes Santiago Martín, Avenida 9 entre 6 y 7, Ampliación Almendares. Se dan facilidades. No corredores.

VENDO 14 CASITAS

Completas en $9,000. Renta 150 pesos. Vendo, esquina con bodega, 7 y media por 24, pegada a Reina $50.00 en un recibo. Precio ganga: $6,100. Vendo casa 3 plantas: $9,000. Renta $85.00 Carlos III. Informes; Galiano 509, García.

CASAS A $1,800

Vendo varias propiedades en la Habana y sus barrios. Compro casas por su precio. Véame Galiano 509, García.

VENTAS

48 CASAS

GANGA: $5,500

VENDO CON FACILIDADES DE PAGO, casa-quinta, sin estrenar, no sujeta Ley Alquileres, estilo colonial, compuesta: gran jardín con espacio para garage, portal, tres habitaciones, baño intercalado en colores, sala, comedor, closets, cocina, cuarto y servicio criados, y gran patio. Vedla todas horas: Avenida Juan Bruno Zayas 413 entre Vista Alegre y Carmen A-8382.

MIRAMAR: $13,000

Moderna sin estrenar 4 habitaciones, demás. Otra de $9,50, tres habitaciones, garage. Otra residencia, esquina Ave. 7a. $26.000. Gerardo Mauriz. Telf. M-7586. Metropolitana 538.

CALZADA DE LA VIBORA

Al lado de la Calzada de la Víbora, Santa Irene, monolítica. 4 habitaciones, $5,500.00. Carmen una cuadra de la Calzada muy amplia $5,500.00. José B. Fernández, Obrapía 308. M-7430 y M-1506.

CLUB DE CAZADORES

Marianao frente al Cluz de Cazadores, frente a la Línea del Tranvía casa, jardín, portal 4 habitaciones, garage, patio y traspatio, acera de la sombra, cuarto y servicio de criados, $3,700.00. José B. Fernández, Obrapía 308. M-7430 y M-1506.

NADAL BELGA

VEDADO. $26.000 RESIDENCIA ESquina fraile con 1,200 metros, gran sala, recibidor y comedor, cuatro hermosas habitaciones con closets, dos baños completos, terrazas y rodeado de jardines, techos monolísticos, citarón, es una ganga, para más informes: Nadal Belga, San Lázaro 553, altos, A-9173.

VEDADO. $33.000 RESIDENCIA UNA planta esquina fraile techos monolíticos, seis habitaciones, dos baños, sala, recibidor, comedor, garage, dos cuartos criados, etc., informes: Nadal Belga A-9173.

LA SIERRA. $10.500 REGIO CHAlet cuatro grandes habitaciones, dos baños completos, bar, traspatio, garage, fabricación de primera, comedor, inglés, una preciosidad. Informes Nadal Belga, A-9173.

ALTURAS ALMENDARES, $9.000 vendo chalet dos plantas, cuatro habitaciones, baño completo, garage, próximo Avenida Columbia, sólo 2 años fabricado. Una oportunidad. Nadal Belga, A-9173.

VEDADO. $10.500 VENDO CASA 2 plantas independientes, cada planta, sala, recibidor, comedor, cinco habitaciones, baño completo, cuatro y servicio criados. Nadal Belga, A-9173.

VEDADO. $7.500 VENDO CASA DOS plantas independientes, cada planta, sala, recibidor, comedor, tres habitaciones, baño completo, cuarto criados, situada en 6 entre 21 y 23, acera sombra, apúrese porque pasado tres días no la vendo debido a otra negociación, informes: Nadal elga, Telf. A-9173.

$3.000 VENDO CASA ALMENDARES, portal, sala, tres cuartos, baño completo, comedor al fondo, cocina, cuarto criados, techos monolíticos. Informes: Nadal Belga A-9173.

$2.000 VENDO CASA LOMA CHAple, Víbora, jardín, portal sala, dos cuartos, baño, cocina, moderna, muy fresca clara. Infores: Nadal Belga, Telf. A-9173.

SANTA CATALINA-LAWTON

Santa Catalina, en Lawton, parte alta, casa con portal, sala, saleta 4 habitaciones, baño de lujo, comedor y cocina, patio, acera de sombra. $4,200.00. José B. Fernández. Obrapía 308. M-7430 y M-1506.

VEDADO-CHALET

Calle L cerca de 21 en un cuadro de 325 metros, hermoso chalet bajos todas las comodidades y altos, terraza y habitaciones y 2 baños, José B. Fernández, Obrapía 308. M-7430 y M-1506.

Se vende esta residencia A LA MEJOR OFERTA. (Situada en Gertrudis y Carlos Manuel, Víbora), Informan: F-2447 y U-1878.

INDUSTRIALES! UNA CUADRA DE Calzada del Cerro, vendo casa antigua; grande, mampostería, garage, buena para vivir allí mucho patio; terreno 16x39 metros, no corredores. Dueño Estrada Palma 463 esquina a J. Delgado, Santos Suárez.

SE VENDEN DOS CHALETS DE una planta acabados fabricar, construcción primera, paredes citarón, placa monolítica, marcos caoba, carpintería cedro. Jardín, portal, sala comedor, 3 cuartos, baño, pantry, cocina, cuarto criado, garage, patio y traspatio. Una con biblioteca en alto. Se dan facilidades de pago. Trato directo con compradores. Ave. Central Reparto Kohly, Alturas del río Almendares, antes llegar al tanque. Manzana Gómez Nro. 264

ESTRENELA

Calle 10 entre 9 y 11, Reparto Nicanor del Campo acabo de terminar la casa más linda y cómoda del Reparto lugar especial, fabricación de alta calidad, véala. Informa Abel Rodríguez, 9 esquina a 10. FO-2212

$3.700 ES EL PRECIO DE UNA CAsa que vendo en la Avenida de Concepción frente al tranvía, portal, sala, saleta, separada por columnas, 3 cuartos, baño intercalado, comedor, cocina, garage gran traspatio, informa Vallongo. Belascoaín 1157 A5-3791

Una esquina con establecimiento y cinco casitas, todas con frente a calle citarón cielo raso, renta de acuerdo con la ley: $63, precio: $6.000 Informan Vallongo Belascoaín 1157 casi esquina a Corrales.

SE VENDE: MITAD DE SU VALOR espléndida casa, 3 ventanas, zaguán, tres baños, grandes patios, cielo raso, 40 mts. San Miguel de Belascoaín a Galiano. Informan San Miguel 904.

VENDO GRAN CASA EN LA VIbora lo más lindo $3,500; otra Monte 11x18 $20,000; Vendo pasaje 20 habitaciones y 4 casas, renta $140 en $9,500; otra San Nicolás dos plantas renta 60 en $6,000, esquina, una esquina 2 plantas pegada Belascoaín, renta $85, en $9,000. Informes Galiano 509, García.

REPARTO MENDOZA

Vendo próxima parque Mendoza, parte alta, regia casa, 5 habitaciones, 2 baños lujosos, dos garages, patios, terrazas, etc. Costó más de $40,000, se da muy barata. Véala. D. Strampes 415, entre Carmen y Vista Alegre.

VEDADO. CALLE 20. CHALET MOderno, bajos jardín, portal, sala, comedor, garage, pantry, cuarto criado; altos: 3|4, baño en colores, hall, fabricación de primera. Se regala en $11,200. Jorge González. Aguiar 206. M-7785.

VENTAS

48 CASAS

REPARTO ALMENDARES

Vendo próximo al Crucero casita con jardín, portal, sala, gabinete gran comedor 2 dormitorios cocina y baño completo; precio ganga $2.800, para verla a todas horas calle 9 y 12 reparto Almendares oficina Sr Alpendre FO-2542

SANTOS SUAREZ, LIBERTAD, JARdín, portal, sala, 3|4, comedor, garage, monolítica, $3,300. Estrampes, cerca Parque Mendoza, Jardín, portal, sala, 3|4, comedor, cuarto criado, moderna $5,800. Jorge González, Aguiar 206. M: 7785.

VIBORA, O,FARRILL, CERCA CALzada, portal, sala, 4|4, comedor, patio, traspatio, moderna, mide 10x40 metros, $4,000. Estrada Palma, jardín, portal, sala, saleta, 3|4, comedor, garage, monolítica, decorada, $7,000. Jorge González. Aguiar 206. M: 7785.

ESQUINA DOS PLANTAS EN BElascoaín en Zanja, chalet en Almendares, Santos Suárez y Vedado facilidades. García. Zanja 601 Telf.: U-1363

ALMENDARES, PROXIMO CURVA Montalvo, portal, sala, 3 cuartos, lujoso baño, hall, comedor al fondo, garage, 1 cuarto criados, $5.000. Otra portal, sala, 3 cuartos baño, comedor, garage 1 cuarto, $4.300. M-7167

Alturas Buenavista, esquina fraile, jardín, portal, sala, 1 cuarto grande, comedor fondo, baño $1.700; otro Víbora, jardín, portal, sala, 3 cuartos, baño, comedor, nuevas, no están amillaradas, $4.300. M-7167

A FABRICAR

Propietarios llamen a Fonollar, casas de 2 y 3 habitaciones, en $2.000, $2.500 y $3.000 caoba, cedro, monolíticos baños y cocina color y modernos, para otras construcciones, precios especiales, fabrique, no compre FO-2856. Vean otra 13 entre 6a. y 7a. Almendares.

GRANDES OPORTUNIDADES PARA RENTA QUINTANA E HIJO

Casas, solares, hipotecas, Chacón 203, bajos, M-8182

VEDADO

Calle 17 vendemos casa moderna 2 plantas independientes, compuesta cada planta de jardn, portal, sala hall, 6 cuartos, 2 baños intercalados, comedor, cocina y pantry, garage dos cuartos de criados, altos iguales. Costó $108.000. Hoy se regala en 26.500 pesos. M-8182

Vedado calle 13 próximo a Paseo, vendemos chalet moderno 2 plantas, compuesto de jardn, portal, vestíbulo, sala, comedor, cocina y pantriy; 1 cuarto servicio de criados, altos escalera de mármol; recibidor, 5 cuartos, baño completo y terraza. Costó $35.000. Se regala en $11.000. M-8182

Vedado, valle 11 próximo a G, vendemos chalet compuesto de jardín, portal, sala, recibidor, comedor, cocina, y pantry, 3 cuartos criados, garage para 2 máquinas altos, 4 cuartos, baño completo y dos terrazas. Precio: $11.500. M-8182

Vedado, calle 12 próximo a 21 vendemos casa 2 plantas independientes, compuesta cada planta de jardín, portal, sala, 4 cuartos, baño intercalado, comedor cocina y servicios criados, cada planta. Precio: $8.500. Renta $72. M-8182

Vedado calle 4 entre Línea y 17 vendemos casa moderna de esquina, dos plantas independientes, compuesta cada planta de jardín, portal, sala, comedor, 4 cuartos baño completo, 1 cuarto y servicio de criados. Cocina pantry y garage. Precio: $20.000.00.

Habana

Próximo a San Lázaro vendemos edificio moderno 30 casas, 1,000 metros de superficie, renta $700.00 mensuales. Precio: $70.000, Siempre todas las casas están alquiladas. Abundante agua.

Habana próximo a Carlos III vendemos casa moderna 2 plantas independientes, compuesta cada planta de sala, 3 cuartos, baño intercalado, en colores, comedor al fondo, cocina, servicio de criados; patio. Techos monolticos y carpintería de cedro. Renta $90.00. Prec.. $9.000 M-8182

Habana, próximo a Belascoaín vendemos casa de esquina 2 plantas con comercio. Renta $100, Precio: 12.500 pesos; otra próxima al Palacio Presidencial de 3 plantas moderna con dos comercios Precio: $9.000. Telf.: M-8182.

Reparto Miramar

Vendemos elegante residencia una planta compuesta de jardn, portal, vestíbulo, hall, sala, cerrada, gabinete, 4 amplias habitaciones, 2 baños de gran lujo; gran comedor, cocina y pantry; garage para 2 autos cuartos y servicios de criados patio y traspatio. Precio de oportunidad. M-8182

Reparto Miramar, próximo a la 5a Ave. vendemos chalet estilo Misión, compuesto de muchas comodidades. Precio: $15.000. M-8182

Reparto Almendares

Vendemos elegante chalet, construcción de lujo, compuesto de jardín, portal, sala, gabinete, comedor, cocina y pantry, 1 cuarto y servicio de criados; garage y un gran traspatio. Altos: 5 cuartos, baño de lujo, y terraza. Precio: $9.500 con facilidades de pago, exento de contribución Telf. M-8182

SAN MIGUEL DE LOS BAÑOS

Vendemos o arrendamos casa propia para larga familia también casa de huéspedes esquina de fraile compuesta de 11 cuartos y 7 baños, garage para 4 máquinas, 2 salas y 2 comedores y portal corrido por ambas calles. El que compre esta casa disfrutará de buena salud y ganará dinero. Precio de Oportunidad M-8182

ALTURAS DE ALMENDARES

Vendemos chalet moderno compuesto de jardín, portal sala, comedor, cocina, pantry, 1 cuarto y servicio de criados, garage y traspatio. Altos: 4 cuartos, recibidor, terraza, baño completo. Precio: $8.500. M-8182

Reparto La Sierra

Vendemos casa moderna compuesta de jardín, portal, sala, comedor, 3 cuartos, baño intercalado. Cocina patio y garage. Precio: $6,500. M-8182.

VENDO Y ENTREGO VACIA EN 1.500 pesos casa calle Remedios cerca Calzada con sala, comedor, 3 cuartos, ladrillo y azotea Cuba 162

CLIMATOLOGICO

Chalet dos plantas, recién fabricado. Construcción y materiales de primera. Junto al colegio Belén, calle Tres y Calzada Columbia. Véalo por la tarde. Telf. FO-1815.

GANGA, $5,500

Vendo con facilidades pago, casaquinta, sin estrenar, no sujeta a Ley alquileres, estilo colonial, compuesta: gran jardín, con espacio para garage, portal, tres habitaciones, baño en colores, sala, comedor, closets, hall, cuarto y servicios criados y patio muy grande. Véala a todas horas: Avenida Juan Bruno Zayas entre Carmen y Vista Alegre. Informes: A-8382.

PLAYA DE BARACOA

Se vende magnífica y amplia casa, con tres baños de agua dulce y abundante, baño de mar propio, con bote y motol portátil, calle Moría Delgado Nro. 85. Para más informes llame al FO-2143 y A-6738

VENTAS

48 CASAS

INVERSIONES

Vendo y compro casas y solares. Dinero en hipoteca en La Habana y repartos. Mucha reserva, prontitud y honradez en las operaciones. Victoriano Alvarez. FO-3786, 14 y D. Reparto Almendares.

49 SOLARES

REPARTO MIRAMAR CALLE DOS, entre Primera y Tercera avenidas solares situados sombra y brisa tiene 1.251 varas cada solar se dan en proporción y con facilidades. Propietario señor Colmenares. Oficios número 104, departamento 311 de 3 a 5 p. m.

SOLAR CALLE DE SAN MIGUEL número 955, entre San Francisco y Espada mide 640 por 32.63 metros, lo doy en $4.500.00, deduciendo censo. Propietario señor Colmenares. Oficios 104, departamento 311, de 3 a 5 p. m.

SANTOS SUAREZ CALLE PAZ

Calle Paz cerca Santa Emilia solar de sombra mide 12x47 3 metros de alto, sobre la acera, único sin fabricar tengo otra esquina en Juan Delgado y varias más. José B. Fernández Obrapía 308 M-7430 y M-1506

LLEGO EL MOMENTO DE FABRICAR A SU GUSTO LIBRE DE TRIBUTACION SEGUN LA LEY POR DIEZ AÑOS

SOLARES EN GANGA
VEDADO

Calle Paseo solar de esquina de brisa 1,600 metros a $11.00 metro, calle 17 de 12 para la Habana 36x50, esquina fraile a $27.00 metro: calle 23 de 12 para la Habana solar de centro a $16.00; calle 21 próximo a 0 esquina de sombra 1,133 metros a $25.00, también se parcela Informan Quintana e Hijo, Chacón 203 M-8182

REPARTO MIRAMAR

Valle 17 solar de 23x53 a $6.00, próximo a la 5a. Ave. calle 14 solar de 23x58 entre 5a y 7a; a $4.50; calle 18 entre 5a y 7a solar de 23x53 a $4.25; Ave. 7a solar de esquina fraile 29x53 a $5.50; Ave. 3a. solar de esquina sombra a $3.75 también se parcela; Ave. la solar de esquina 29x53 a $4.50. Informan Quintana e Hijo, Chacón 203 M-8182

ALTURAS DE ALMENDARES

Ave. de Bélgica solar de 18x50 único por fabricar, acera de la sombra, muy barato; Ave de Aliados solar de 18x47 a $6.00; Ave. de Almendares solar de 18x47 a $5.50; Ave. de la Tropical, solar de esquina fraile 700 varas a $5.00. Ave. Central solar de 18x47 o más a $4,500. Informan Quintana e Hijo Chacón 203 M-8182

REPARTO LA SIERRA

Calle 6, solar de esquina acera sombra 19 45x24.95 a $5.50; otra parcela de 13.56x25 a $5.00; calle 14 próximo al Crucero 10x46 en $1.800; otra parcela de 12x22 frente al tranvía en $1,700.00. Informes Quintana e Hijo, Chacón 203. M-8182

AMPLIACION ALMENDARES

Calle 12 solar de 26x60 a $1.80 vara otro de 12x46 en $1.800 otro de 14x47 en $1.500; otro Ave 5a entre 9 y 10 mide 14x47 a $3.00; otro de esquina Ave. 5a 37x47 a $1,25. Informan Quintana e Hijo Chacón 203, M-8182

OPOTUNIDAD. VENDEMOS PARCEla 25x20. O la mitad. Alturas Almendares, once entre Catorce y Dieciséis, próximo Crucero Playa y Stadium Tropical, magnífico lugar, Gran esquina. Avenida Mayía Rodríguez y Johnnson. Santos Suárez. Se parcelaría. Véalos. Allí hay letreros. Informamos. Angeles 116.

SOLARES A PLAZOS

FRENTE A LA AVENIDA PORVEnir y frente a la calle D, Reparto Batista; frente a la fábrica de galleticas Siré. A 2.00 y 2.50 vara cubana. Solares 8x30, $25.00 y $40.00 entrada y $8.00 y $10.00 mensuales. Informan en la Casa de Ortopedia de F. Carrasco, teléfono M-7519 y F-4018.

CALLE 21 ENTRE L Y M, VEDADO. Inmediato Hotel Nacional, vendo magnfico solar de 21 por 45 metros posición excepcional y precio razonable con facilidades propietario señor Colmenares en Oficios 104, departamento número 311, de 3 a 5 p. m.

REPARTO MIRAMAR, AVENIDA Céspedes. En la prolongación de Quinta Avenida próximo Picadero San José, inmediato Balneario Hijas de Galicia vendo solar 20 metros de frente por 48 fondo, superficie 952 metros a $4.00 metro. Propietario señor Colmenares, Oficios 104, esquina a Lamparilla, departamento 311, de 3 a 5 p. m.

VEDADO. CALLE 21 CERCA 24. MIde 12.60x24 varas, $2,300. Calle 20 esquina cerca 23 mide 19x28 varas $2,900. Jorge González. Aguiar 206. M-7785.

VEDADO. CALLE A, CERCA TERcera, 15x35, metros $7.50. Calle Tercera cerca Paseo 13.66x50 metros $8.50 Calle 23 cerca 20 mide 16x41 varas. $11.00 vara. Jorge González, Aguiar 206. M-7785.

ALTURAS MIRAMAR, CERCA URsulinas. 20x50 varas ganga $2.200 Calle 22 cerca Séptima Avenida 1251 varas $3.50. Avenida Tercera cerca Puente. 1,251 varas. $3.30 vara. Jorge González. Aguiar 206. M-7785.

ALMENDARES. CALLE A CERCA 14 sombra, 10x47 varas, $2.25. Buena Vista frente Quinta Avenida 11x38 varas $500. Calle Quinta 10x37 varas $400. Jorge González. Aguiar 206. M-7785.

MARIANAO-STEINHART

Calle Steinhart esquina, cerca del Ayuntamiento, acera de la sombra, mide 23x48, se vende entera y se parcela metros de $2.75. José B. Fernández, Obrapía 308, M-7430 y M-1506.

CALZADA DE LUYANO, A $2.75

Entre la Calzada y calle Remedios solar de sombra, queda cerca calle Fábrica, mide 602 metros igual a 838 varas, propio para residencia o lote de casas a $2.75 vara. José B. Fernández, Obrapía 308. M-7430 y M-1506.

MIRAMAR CON PISCINA

Esquina de fraile con una piscina que costó solamente $2,000.00 mide la esquina 17x72 son 1,636 varas está toda cercada, José B. Fernández, Obrapía 308. M7430 y M-1506.

SANTOS SUAREZ, A $3.50

Santos Suárez calle Zapotes cerca de Dolores de sombra lote de 24x42 (1,032 metros, 1.435 varas) propio para Edificio o lote de casas se vende todo o parte a $.350 vara. José B. Fernández, Obrapía 308. M-7430 y M-1506

VEDADO, CALLE 12: 12x28

Vedado calle 21 cerca de la calle 12 solar de 12x27.50 acera de la sombra (330 metros 459 varas) único sin fabricar. José B. Fernández, Obrapía 308. M-7430 y M-1506.

VEDADO, CALLE 8: A $5.50

Vedado, calle 8 cerca de Línea, solar de sombra, mide 13.66x50 (683 metros 950 varas) a $5.50 vara fabricado por sus costados importa $5,225.00. José B. Fernández, Obrapía 308. Teléfonos: M-7430 y M-1506.

VENTAS

49 SOLARES

SOLARES

De todas las medidas y precios al alcance de todas las fortunas. Buenas calles y las mejores vías de comunicación. Informes personalmente al comprador.

VICTORIANO ALVAREZ
14 esquina a D. Almendares
FO-3786

MIRAMAR, CALLE 20, A $4.50

Miramar Avenida 20 acera de sombra, solar cerca de la calle 7, ésta es Avenida ancha, el solar llano y sobre lo alto, mide 1251 varas. José B. Fernández. Obrapía 308. M.7430 y M-1506.

CALLE M ENT. 19 Y 21. VEDADO

Vendo solar de 19 por 50 metros situado a sombra y brisa lo doy en proporción y con facilidad de pago. Trato con propietario. Sr. Colmenares, en Oficios 104, Departamento 311, de 3 a 5 p.m.

VEDADO. SE VENDE SOLAR EN

la calle G, o Avenida de los Presidentes, entre 19 y 21, acera de la sombra. Mide 13.66 frente por 50 metros fondo. Precio: $23.00 metro. Informan: Notaría Dr. Grau. Obispo 355. Teléfono M-8167.

SE VENDE UN SOLAR EN LA VIbora esquina sombra mil quinientos pesos. Informan F-5615

SOLARES CERCA MERCADO UNIco, Vedado, Santos Suárez, Almendares y la Sierra facilidades pago. García, Zanja 601 Telf. U-1363

GANGA PARA MILITARES. SOLAR 13x40 metros $3.25 calle Loma entre Sa nFrancisco y Calzada Real. Llano, sombra. Informan Salud 167. M-2252.

SE VENDEN SOLARES REPARTO Kohly, Alturas del Río Almendares, primer reparto salida puente Almendares, el de mjs porvenir por ser el más próximo al Vedado, por lo saludable por su gran altura y fresco, por su panorama no igualado en ningún reparto, por su hermosa vista al río Almendares. Solares chicos en el Vedado, calle 32 entre 25 y 27 y las esquinas de 30 y 29, 25 y 28 y 27 y 28 próximas a 23. Trato directo con compradores. No se pagan corretajes ni sobre precios. Manzana de Gómez No. 264.

MEDIA MANZANA A $2.00 VARA cuadrada, en lo mejor del Reparto Buena Vista, calle 8 y Avenida 9, una cuadra paradero ruta 28. Trato directo con el dueño. Caamaño, Refugio Nro 62 A-7729

SANTOS SUAREZ

Para liquidar herencia, remato las siguientes casas. Y solares.

SAN JULIO

3 Cuartos, baño color, carpintería de primera terreno al fondo	$ 6.800.00

ESTE DE LA LINEA

(Al fondo Crusellas) 3 cautos baño intercalado	$ 3.000.00

SANTA IRENE

Monolítica con 5 cuartos en	$ 5.000.00

Terreno de esquina con 1.112 varas a $2.50 la vara. No trato con corredores. Para ver lo que desee llame al I-3197

SOLAR VIBORA. SE VENDE LA ESquina de Ave. Santa Catalina esquina Cortina. 24 varas frente por 23.58 fondo. Informa su dueño Muralla 454.

LOMA DEL MAZO SOLAR DE ESquina Bruno Zayas y O-Farrill 20 por 40 informan M-7342 de 9 a 1 y de 7 a 9 noche.

URGE VENDER. VEDADO, FRENTE Diez y Nueve, 6,228 varas a peso. Miramar, media cuadra Quinta Avenida, 7.000 varas a dos pesos. Directamente: Edificio Metropolitana, Departamentos 231 A-4277.

MIRAMAR. CALLE 20 EN LA LOMA y a la sombra vendo un solar de centro que ya tiene agua y con las fosas hechas. Urge su venta. Informa: G. del Monte. Habana 264 M-2474.

SE VENDE SOLAR DE ESQUINA, Reparto Palatino Albear y Cuarta de 14.48x30.75 o sean 445.33 varas cubanas. Informan Villegas 209 teléfono M-6025

VENDO BUEN RETIRO STEINhart y Robau esquina de sombra

frente a doble línea tranvías terreno para fabricar tres casas 31.25 por 44.82 varas igual 1.400 varas. Informes su dueño FO-2928

EN LO MEJOR DE MIRAMAR

Solar completo 1251 varas acera de la sombra calle 18 próximo a la séptima Avenida, único por fabricar, terreno sin defecto y rodeado de buenas residencias, su precio es de verdadera ganga. Informes directos al comprador. Sr. Alvarez FO-3786.

Arroyo Arenas

UN MILLON DE METROS

Los vendo con frente a la Carretera Central, y además con nueve kilómetros de carreteras interiores de cemento, terreno llano, alto, y lindando con el río, preciosa vista, facilidades de comunicación. Bueno para Repartos campos de sports, diversiones, etc. Plano e informes; Guillermo del Monte. Habana 264. M-2474.

50 FINCAS RUSTICAS

VENDO FRENTE CARRETERA ALEgre finquita fabricada, arboleda, platanal, pozo, precio: $1.600, otra frente carretera, fabricada pozo arboleda. Precio: $1.400. Informa Juan Miguel Fernández.

AVISO. — VENDO FINCA CON 100 mil arrobas de caña o se hace negocio con una casa de vecindad. Diríjase a Lucio Paradela, hotel «El Caracolillo» Avenida Bélgica 660 Telf. A-7400

LOTE DE TERRENO CON Y SIN casa, arboleda, buena tierra, luz, teléfono, 15 mts. Habana véalos. Se alquila chalet dos plantas 5 habitaciones etc. Finca Vega, calle Sol, Arroyo Arenas.

SE VENDE O SE CAMBIA POR UNA residencia en el Vedado, finca muy cerca de la Habana, con 2.000 árboles frutales, 2 pozos, 3 casas de mampostería.

51 ESTABLECIMIENTOS

NEGOCIO. POR NO PODERLO ATENder se vende un puesto de tabacos cigarros, quincalla, billetes de lotería y café, paga poco alquiler, comodidad para familia. Informan San Benigno 364 entre Enamorados y Santos Suárez.

VENDO, COMPRO, CAMBIO

Negocios toda clase de comercios, Fincas rústicas y urbanas, propiedades. Véame hoy, negocio rápdio y seguro. Galiano 509. García, Teléfono M-4461.

VENDO PANADERIA

$5,000. Tiene gran dulcería y Fuente soda. Venta diaria $80. Vendo una buena barra. Cambio casa en la Víbora por bodega. Precio $5,000. Informes Galiano 509. García.

VENDO 4 CARAGES EN LA HABANA

Uno tiene planta de engrase y accesorios y vendo una gran industria con 5,000 pesos. Informes Galiano 509 García. M-4461.

VENTAS

51 ESTABLECIMIENTOS

SOBERBIA OPORTUNIDAD

Por embarcar urgente a España, se vende uno de los establecimientos más acreditados. También cedemos solamente el contrato por varios años. Magnífica vivienda interior. Muy bajo alquiler. Informes: Neptuno 558, bajos. A-7504.

VENDO UNA VIDRIERA DE CIGArros tabacos y quincalla 26 meses de contrato Informan en la misma. Lugareño y Requena.

POR EMBARCARSE, VENDO LA mejor bodega del barrio en la Víbora tiene una renta diaria de cuarenta pesos contado. La liquido por el valor total de existencias según balance. Informa Sr. Raurell, Heredia 107 Víbora, de 1 a 2 p.m., todos los días.

VENDO UNA VIDRIERA CALZADA de mucho tránsito en un gran café garantizando venta $15.00. La vendo por causa que se explicará al comprador, precio $1,000.00. Más informes: Indio y Monte, Benito. Café.

SE VENDE BODEGA REGALADA por embarcar única en esquina buena clientela bien surtida con accesorio. Informan U-6635.

COMPRA-VENTA

Establecimientos; bodegas, bares, cafés, restaurants, hoteles, casas de huéspedes, lecherías, panaderías, fuentes de soda, al alcance de todas fortunas. Seriedad y rapidez. Carballo, café «La Dina» Reina y Aguila 1 a 5 p. m.

COMPRO VENDO ESTABLECIMIENtos bodegas $700, $100, $3.500 negocios, Necesito socio 300, para bodega dos casas 4 cuartos, mucho servicio frutas. Ganga. Véame Piñera y Santa Catalina, Cerro. Noceda.

SE VENDE: FABRICA DE EMBUTIdos con cuatro marcas acreditadas negocio en marcha. También se cambia por propiedad. Informan Piñera No. 231 Cerro.

SE VENDE UN PUESTO DE FRUtas frita y café regalado y está nuevo Amistad 462 segundo piso habitación 97.

52 BOVEDAS Y PANTEONES

SE VENDE UNA CALDERA, TIPO Erie City Economic de 60 C. P. con un quemador Ray en buen estado Puede verlo en Lavandería Comercial, calle 8 y Paseo. Vedado.

SE VENDE UNA BOVEDA CON OSArio en la entrada del Cementerio, precio de ocasión informan F-6298

53 AUTOMOVILES - ACCESORIOS

AVISO. SE ALQUILA CAMION DE costaneras propio para reparto de mercancías; no tengo pretensiones. I-6815. «Lico».

PARTICULAR VENDE CUPE CHEvrolet Master comercial 1936,

con radio corneta, gomas Michelin todo en perfecto estado $475 al contado de 11 a 12 y de 4 a 6 p.m. Garage Nava, Morro 64

CHEVROLET 33, CUATRO PUERtas, $120 y $180, a $20 por mes. Chevrolet 33 dos puertas $240. Chevrolet 28 $120 hago cambios. Compro Ford Chevrolet 2 y 4 puertas, contado. Reina 158. M-4366. Maña.

VENDO MAGNIFICO FORD SEdán de cuatro puertas de 1935.

Se somete a inspección mecánica. Precio $375, Eduardo Ramos, calle 5 No. 506, altos, Vedado.

GRAN OPORTUNIDAD PARA quien quiera comprar un ómnibus barato Chevrolet del año 1939, con carrocería moderna nueva con butacas y cremayeras propia para quien tenga que comprar chasis y carrocería, sin acción, la doy con facilidades de pago. Informes en San Lázaro y Escobar. Pregunte por Santos Grande o en la Oficina de la Ruta 9. en Buena Vista. Carlos Aguiar.

SE VENDE CHEVROLET COUPE Master también Oldsmobile 8 Sedan ambos garantizados en perfectas condiciones. Galiano 152

GANGA: SE VENDE UNA CUÑA Chevrolet del 1935 por tener que embarcar. Informes: Neptuno 303. Telf. M-6684.

SE VENDE AUTOMOVIL BUICK SEdan del 29 con 4 puertas y 6 gomas en magníficas condiciones. Informan Calzada 10 de Octubre Nro 425 después de las dos de la tarde.

PISI-CORRE, FORD 1937 60 HP. DE los económicos, está casi nuevo, doy facilidades de pago, Vega, garage Eureka frente al Frontón por Concordia.

DODGE CERRADO 1937, 4 PUERTAS baúl, pintura y gomas nuevas bandas blancas, vestidura cuero, perfecto funcionamiento. Se regala $525.00 Verlo garage Aguacate 63 entre Empedrado y Tejadillo.

VENDO FORD DEL 37, 60 CABAllos, Sedan 3 puertas, vestidura de cuero, 9.500 kilómetros caminados, 37 kilómetros por galón. Jardín «Vogue» San Lázaro 676 entre Gervasio y Belascoaín.

GANGA «PONTIAC»

4 puertas, 8 cilindros en perfecto estado. Sus cuatro gomas nuevas, 5 pasajeros. Urge su venta en $550. 10 de Octubre 961 entre Concepción y Chaple I-3456.

DURANTE ABRIL SOLAMENTE,

puede ahorrarse el interés anual completo y además el 40 por 100 de los gastos financiamiento. Visite nuestra exposición de autos usados. Agencia Packard.

54 MAQUINARIAS

SE VENDE UN MOTOR ELECTRIco de uno y medio caballo, una trasmisión de 8 metros por una y media pulgada con anillos, cojinetes, mensular, poleas y correas. Tengo otros motores pequeños. Lealtad Nro. 264, entre Neptuno y Concordia de 2 a 6 p. m.

VENDO CIRCULAR EN BOLAS $45 otra $85, lijadora tonbora y platos $90, otra $30, motores de 2, 3 y 5 H. P. y un taller con todos sus aparatos y accesorios. Informes Díaz, Galiano número 409, Telf. M-8873.

GANGA.

Se vende un magnífico tostadero de café marca «Royal». Informan en Galiano Nro. 107

SE VENDEN. PICADORAS CARNE Revolvedora, Embutidoras, Velátil Máquina cerrar latas. Motores eléctricos, Sierra circular, Paila vapor tintorería, Autoclave, Tacho, Cajas caudales, mesas granito madera. Lombillo 211. Cerro.

TRACTORES CARTERPILLAR 60

HP. Se venden uno o dos, perfectamente reconstruídos y funcionamiento garantizado. Para verlos y tratar precio: José A. Castillo. Taller Ideal. Grass No. 31. Güines. Teléfono 120.

GANGA. VENDO POR RETIRARME del negocio Fresadora Universal Brown & Sharp Nro 2 Segueta motor acoplado 14, Taladro, piedra esmeril prensa troquelar de mano, prensa para embujar, máquina limar troqueles, aparato soldadura eléctrica, taladro eléctrico horno templar, compresor pintura, horno secar pintura, barril de pulir artículos de metal. Informes M-3402

SE VENDE UN EQUIPO COMPLEto de maquinaria de cigarros, baratísimo y además un pequeño cortador de tabaco para hebra. Ramón Rodríguez Telf. A-6841 Máximo Gómez Nro. 466

IMPRENTA: VENDO PEQUEÑO TAller o por separado. Máquina No. 5 de pedal con juego de correa Hortan y No. 5, de rotación, en perfecto estado. Véala en Lamparilla 69.

VENTAS

54 MAQUINARIAS

FERRETEROS

Vendemos nuestra existencia sumamente barata, visítenos cuanto antes y se alegrará de haberlo hecho, interese precios personalmente, tenemos cincuenta mil renglones. Ferretería Marina, Mercaderes esquina Lamparilla, Habana.

BOMBA NEPTUNO LO MEJOR AUtomáticos reparaciones bombas y motores alquiler de bombas. Egido 585 casi esquina a Acosta teléfono M-5244

55 CAJAS CONTADORAS

CAJAS REGISTRADORAS «NATIOnal»

Compramos, Vendemos y Reparamos, Garantía mecánica. Muebles oficina, máquinas escribir. Reparaciones y cambios; Molinos de Café «La National» Villegas 350, entre Tte. Rey y Amargura. A-9915.

56 MUEBLES Y PRENDAS

URGENTEMENTE FAMILIA VENde precioso juego cuarto 3 cuerpos lunas biceladas $32, otro mejor $45; regio juego sala $45; comedor renacimiento $50 (ganga) Escobar 63, San Lázaro y Lagunas.

FAMILIA PARTICULAR VENDE LUjoso juego cuarto último modelo, 3 cuerpos, elegante coqueta tiradores carey; butacón $125; regio comedor Renacimiento $60. Lámpara madera $13. Concordia 467 Belascoaín y Gervasio.

SE VENDE LNA BATIDORA DE hacer jugos, por estrenar, marca Stevens, por la mitad de su valor, véala en la cantina del Centro Gallego A. López

FAMILIA PARTICULAR VENDE REgio cuarto moderno chifforrober 3 cuerpos $125. Lujoso comedor Renacimiento $65. Lámpara madera $13. Living room $85. Sala finísimo $40. Salud 262, bajos Escobar y Lealtad.

URGE VENDER MAGNIFICO JUEgo 3 cuerpos completo con butacón otro 6 piezas, sala medio Renacimiento y comedor arte moderno, muy poco uso y se dan muy baratos. Esperanza Nro 62, bajos

VENDO MAQUINA COSER SINGER ovillo central, $25.00, otra lanzadera $10.00, otra muy poco uso. Salud 167, bajos, entre Manrique y Campanario.

VENDO URGENTEMENTE CUARTO caoba 8 piezas lujosísimo; comedor español clásico: leaving room deslumbrante, máquina Singer. Salud 167 bajos, entre Manrique y Campanario.

VENDO JUEGO CUARTO 3 CUERpos lujosísimo, $70; otro mayor $80; el de caoba regio, con chifforrober regalado, sala 9 piezas, $28.00 Antón Recio 212, entre Gloria y Rubalcaba

CIA. ELECTRIC DE CUBA

Distribuidores

WESTINHOUSE

Orfece los siguientes Refrigeradores Westinghouse RECONSTRUIDOS Y GARANTIZADOS como nuevos por la Fábrica y con Facilidades de Pago.

Modelo	Año	Precio Neto
4 p. c.	1934	$ 75.00
5. q. c.	1936	„ 90.00
6 p. c.	1934	„ 95.00
7 p. c.	1934	„ 95.00
9 p. c.	1934	„ 110.00
5 p. c.	1938	„ 195.00
6 p. c.	1938	„ 235.00
7 p. c.	1938	„ 250.00

CIA. ELECTRIC DE CUBA

Distribuidores Exclusivos Refrigeradores Westinghouse Industria y San José

LIQUIDACION DE MUEBLES. SOlo 2 días. Varios juegos cuarto 3|c; chifforrober 3|c; gavetas al centro. Butacón y finos. tiradores. Ultimos modelos. $125, $150, $185 y 198 pesos. Vea y compare. San Nicolás 305, al fondo de La Epoca.

VENDO REFRIGERADOR GENEral Electric en perfectas condiciones. Informes M-1011 FO-4156

SE VENDE UNA CAMA GRANDE de madera (está nueva) Edificio López apartado Nro. 8 calle 9 entre H e I.

¡ASOMBROSA LIQUIDACION! DE MUEBLES PARA OFICINA

Cajas Caudales, archivos todos tamaños, tarjeteros, relojes marcadores, máquinas de calcular «Monroe» y «Marchant» Mimeógrafos «Edison-dik», adresógrafos. Máquinas de sumar y escribir, gabinetes «Kardex» Registradoras «National», pupitres etc.

Baules y Maletas
Reparamos máquinas de escribir
Radios todas marcas

'LA NACIONAL' Villegas 359

Entre Teniente Rey y Amargura
Teléfono A-9915

UNA NEVERA DE USO SIN REPARAR ES UNA CAJA DE SORPRESA

NEVERAS

Americanas reconstruídas y garantizadas.

REFRIGERADORES

De uso en magníficas condiciones todas marcas y tamaños. Rionda, Infanta 1059 entre Desagüe y Benjumeda. frente a Pennino. U-3968.

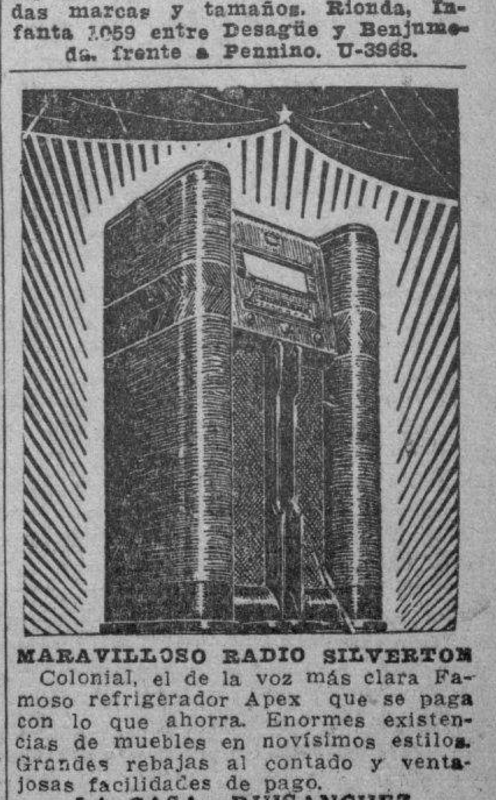

MARAVILLOSO RADIO SILVERTON Colonial, el de la voz más clara Famoso refrigerador Apex que se paga con lo que ahorra. Enormes existencias de muebles en novísimos estilos. Grandes rebajas al contado y ventajosas facilidades de pago.

LA CASA RUISANCHEZ

Angeles y Estrella M-2024

M.E.C.D. 2016

VENTAS

56 MUEBLES Y PRENDAS

LAMPARA ANTIGUA DE BACARAT de 12 globos y otras más chicas una mesa y 2 hamacas antiguas. Escobar 568, entre Salud y Reina.

MUEBLES EN GANGA
SALUD 203
Juego de cuarto de 3 cuerpos moderno $40.00, comedor moderno $35. Sala moderno $25.00. Muchos muebles más de uso en ganga.
SALUD 203
Entre Campanario y Lealtad

MUEBLES BUENOS Y BARATOS
Juegos para cuarto, comedor; sala; recibidor etc Todos modelos modernísimos para satisfaceh el gusto más exquisito y muebles garantizados. No pague lujo.
A PLAZOS $150 SEMANAL
Cambie sus muebles usados por nuevos; avise para verlos al U-1360. No cierre trato hasta ver esta casa. Recuérdela.
EL FENIX
Picos Carballino y Compañía.
Neptuno 901 y Soledad
Teléfono U-1360.

MUEBLES EN GANGA
Juegos cuarto: $25.00; idem, tres cuerpos: $40.00; sala: $10.00; comedor, desde $25.00; escaparates: $9.00; con lunas $15.00; mesas correderas, $4.00; aparadores: $6.00; sillas y 2 sillones: $10.00; neveras $10.00; máquinas coser y escribir. Se cambian y se compran toda clase de muebles, pagando más que nadie.
«LA PRINCESA»
San Rafael 575 y 577, entre Escobar y Gervasio. Telf. U-5926

AL QUE COMPRA CONTADO. JUEGOS de cuarto 8 piezas, caoba fina, último modelo, mitad precio, o cambiamos por muebles de uso. Frigidaire, bicicleta. Egido 654. Entre Gloria y Misión.

LA CASA INGLESA

Salud 51 antes 9 esq. a Rayo
Maletas y Maletines desde un peso en adelante. Baúles escaparates, bodega, camarote; muebles de todas clases y estilos. Lámparas en estilos variados. Gran surtido en objetos de arte propios para regalos. Compramos, y cambiamos. Una visita y se convencerá. Salud y Rayo. Telf. M-7179.

Visite

LOS TRES HERMANOS
Para Objetos de Arte, Plata, Antigüedades.
PRECIOS DE OCASION
Consulado 160-162
M-3534

MUEBLES A PLAZOS
Construídos con las mejores maderas, estilos modernos y elegantes. Grandes facilidades de pago. Admitimos muebles en cambio. Visítenos y se convencerá: **«Díaz y Chao», Neptuno No. 709 y 710, entre Belascoaín y Lucena. Telf. U-5154.**

MUEBLES A PLAZOS
VEA NUESTRO GRAN SURTIDO EN MUEBLES DE TODAS CLASES
Precios baratísimos
«LA PERLA»
Animas 404, casi esquina a Galiano

MUEBLES BARATOS
Juegos de cuarto 6 piezas $1.00 semanal. Sala $1.00 semanal, comedor, $1.00 semanal. Vea nuestra existencia y calidad y se convencerá. Grandes existencias de las últimas creaciones. Tomamos sus muebles parte pago.
«LA CASA BAHAMONDE»
Monte 674, Figuras y Carmen

LIQUIDACION DE ABRIL
Gran surtido en objetos de Arte, lámparas, alfombras, cuadros, jarrones, figuras de porcelana, bronce y marfil, apliques, candelabros e infinidad de objetos propios para regalos, que liquidamos por todo este mes de abril a precios increíbles.
No se lamente luego, pase ahora y podrá seleccionar a su gusto.

LA PREDILECTA
San Rafael 803 y 805, casi esq. a Oquendo.

VENTAS

56 MUEBLES Y PRENDAS

MUEBLES A PLAZOS
Con grandes facilidades de pago. Vean nuestro gran surtido en finos y corrientes. Admitimos muebles a cambio. También alquilamos. Casa Hierro. Compostela y Merced. Teléfono: M-1220.

MUEBLES A PLAZOS
Con grandes facilidades de pago, vea nuestro gran surtido en finos y corrientes. Admitimos muebles a cambio. También alquilamos. Casa Hierro, Compostela y Merced. Teléfono: M-122•

FAMILIA GANGAS MUEBLES
Juego cuarto 3 cuerpos. Chiforrober 3 cuerpos, gavetas al centro, finos tiradores y butacón $125.00 a $165.00, otros $98.00, $115.00. Comedor $70.00. Living-room $98.00 San Nicolás 305, entre Neptuno y San Miguel.

CAMAS OPERADOS Y SILLONES
de inválido alquilo y compro, toda clase de útiles para profesional y de oficina. Casa Fernández, Neptuno 617, entre Escobar y Gervasio. Telf. U-3322.

MUEBLES EN GANGA
Juegos de cuarto Arte moderno: $4.00 mensuales; comedor, caoba, último estilo: $3.00 mensuales; sala y recibidor, modernísimo: $3.00 mensuales, juego de cuarto tres cuerpos caoba, últimas creaciones: $5.00 mensuales. Precios muy bajos.
«LA EMINENCIA», NEPTUNO 188
Bentre Gervasio y Belascoaín. U-2427

PULSERAS Y DIJES
Liquidamos miles de pulseras de oro y dijes de oro y platino con brillantes. Alhajas antiguas y modernas en profusión; cuadros; crucifijos; rosarios de oro; porcelanas antiguas y modernas. Juegos completos de café; té y cubiertería Bandejas; candelabros; jarras y palanganas, todo de plata maciza.
CARBALLAL HERMANOS
San Rafael No. 618, entre Belascoaín y Gervasio.
U-5744.

CASA DARRIBA
SE ACABO EL MUNDO
SALUD 53
Juegos cuarto $35; Comedor, $40. Sala $12; escaparates, $10; camas, $3; coquetas, $3; neveras, lámparas, radios, pianos.
MAQUINAS DE COSER, ESCRIBIR
MUEBLES DE OFICINA
Regios juegos de despacho renacimiento; cajas de seguridad, contadoras, sillones barberos.
VIDRIERAS, MOSTRADORES
ARMATOSTE
SILLAS DE VIENA
NUEVAS Y DE USO
MESAS VITROLITE
EQUIPAJES
NUEVOS Y DE USO
NO COMPRE SIN VER ESTA SU CASA
COMPRO — CAMBIO — VENDO
M-9136

«SOFA-CAMA»
Living Rooms, «Arte Moderno» y «Estilo Inglés»

¡No pague lujo! Del fabricante a sus manos: Mueblería y tapicería «García Espinosa». San Rafael entre Aramburo y Soledad. Nota: Armazones de caoba (no comején)

¡¡OPORTUNIDAD!! JUEGOS DE cuarto, de 8 piezas con elegante butacón, $100.00. ¡Dando y dando! Necesitamos dinero. También chase longs de imitación piel y juegos tapizados a precios increíbles. Mueblería «García Espinosa», San Rafael entre Aramburo y Soledad.

57 UTILES DE OFICINAS

MAQUINAS ESCRIBIR
«Undervood», «L. C. Smith», «Royal», etc. Reconstruídas en fábrica, con las mismas garantías y apariencia de nuevas. Standard y portátiles. Tambien Sumar, Calcular, Adesógrafos. Servicio certificado. Igualas mensuales. Alquiler, Compra, Venta, Cambios.
TALLERES L. C. SMITH-CORONA
Compostela 360, entre Obrapía y Lamparilla, Teléfono A-7743

LA CASA GONZALEZ
MUEBLES DE OFICINA
VENDO Y COMPRO
Burós, bibliotecas, pupitres, sillas giratorias y toda clase de muebles para oficinas
CAJAS DE HIERRO
Archivos, tarjeteros. Karcex, armarios de acero.
MAQUINAS DE ESCRIBIR
Sumar, calcular, mimeógrafos, adresógrafos
Compostela 205 entre Progreso y O-Reilly.
O-Reilly 360, entre Habana y Compostela.
Telfs. M-8638 y M-8081

VENTAS

57 UTILES DE OFICINAS

MAQUINAS ARCHIVOS
BUROS
CAJAS
Pupitres

Materiales de Colegios
DINERO Y JOYAS
Fluses y capas, a $2.00, procedentes de subastas.
"LA HISPANO CUBA"
Monserrate y Parque Zayas
Telf. A-8054

VENDO MAQUINA UNDERWOOD penúltimo tipo modelo 3, carro 12 pulgadas completamente nueva, número pasa tres millones seiscientos mil. Precio $75.00. Campanario 68 altos M-1521.

59 RADIOS

SE VENDE UN TRASMISOR DE 200 watts, HF-100 final modulación Clase B por 4-46-s también un receptor RME 69 con preselector ,ambos en magnificas condiciones. Informes M-6901 y M-6902 de 8.30 a 11 a.m.

VENDO RADIO SIN ESTRENAR marca Silvertone, modelo avanzado 1940 de cinco tubos. Precio $28. Teléfono FI-6962.

VENDO MAGNIFICO RADIO GRO-now de lujoso mueble 11 tubos en $55.00; Otro Víctor de 7 tubos en $35 los dos onda corta y larga con garantía. Monte 808 entre Belascoaín y Mercado Unico.

SOLARES ALMENDARES CALLE A acera de sombra de 10 y 15 por 57 varas a 275, próximo al tranvía; otro calle B frente a la línea. Ampliación de Almendares Avenida 3a entre 10 y 11 de 12x46, en 1.300 pesos, otro calle 10 entre Avenidas 9 y 10 a 1.75, calle 8 acera de sombra, una cuadra del tranvía de 10x30 en 700 pesos. Rogelio Valdés. A5-0152

REPARAMOS RADIOS DE TODAS marcas, garantizando el trabajo, precios muy reducidos. Iguales desde 80 cts. mensuales. Vendo radios sin fondo ni fiador «Antena» Aguacate 261 entre Obispo y Obrapía teléfono M-5565

60 INSTRUMENTOS DE MUSICA

$55.00 VENDE FAMILIA PARTICU-lar piano moderno en flamantes condiciones regias voces teclado de marfil blanco. Santa Emilia 158 casi frente al parque de Santos Suárez.

PIANO ALEMAN MARCA «HUPF-fer» se vende por no necesitarlo. Está casi nuevo. Hospital Nro. 469 altos entre Neptuno y San Miguel.

$55 VENDO MI PIANO GIRALT, completamente nuevo, teclado blanco, excelentes voces, último tipo, propio para estudios mayores. Serrano 365 bajos entre Santos Suárez y Enamorados.

$40.00 VENDO PIANO CON POCO uso y excelentes voces. Infanta 254 esquina a Concordia 1er piso teléfono U-5284

PROFESORA LIQUIDA PIANOS alemanes tipo chiquitos, último modelo completamente nuevos, véalos, 12 Nro. 22 entre F y G frente destilería Habana. Reparto Batista, coja ruta 23

VENDO PIANO ALEMAN DE LA acreditada marca «Richard» teclado de marfil magníficas voces, se da barato con facilidades de pago. «El Brillante» Aguila 513

LIQUIDACION DE ABRIL

Enorme surtido en pianos verticales, cuarto cola y baby-grand, europeos y americanos, de absoluta garantía, propios para profesional, persona de gusto o estudios superiores. Aproveche las enormes gangas que estamos ofreciendo con grandes facilidades de pago. Alquiler desde $2.00. «La Predilecta», San Rafael y Oquendo, al lado del bar.

"LA INTERNACIONAL"
De Prado 256 (frente Hotel Sevilla) vende los mejores pianos europeos y americanos, verticales y de cola. Representantes exclusivos de los famosos pianos «Wurlitzer» y «Bluthner». Facilidades pago. Prado 254 A-6100.

SEÑORA, SI UD. NECESITA COM-prar un piano y tiene temor de perder su dinero, venga y véame de 2 a 6 Dragones 53 frente al teatro Martí. Manuel Domínguez experto graduado en la Escuela Danguard de New York.

AFINADORES

AFINE SU PIANO POR $3.00 CON toda garantía y seguridad Manuel Domínguez, afinador mecánico y barnizador de pianos, graduado en la escuela «Vanguard» en New York. Taller de Reparaciones: Dragones entre Prado y Zulueta. Telf. M-3040.

61 DE ANIMALES

GANGA VENDO 5 VACAS DE RAZA, 1 parida y 4 próximas a parir con 5 novillas. Informan 10 de Octubre No. 981 Víbora.

SE VENDEN VACAS RECENTINAS y próximas camión reparto, producción 150 litros. Telf. A-0599.

Suscríbase al DIARIO DE LA MARINA por los teléfonos M-7911, M-7912 y M-7913, y por medio de sus agentes en todo el territorio nacional

VENTAS

61 DE ANIMALES

SE VENDE UN MAGNIFICO CACHO-rro Doberman-Pinsher, de diez meses, con excelente pedrigre, puede presentarse en exposición. Informes Tel. FO-7441.

PAREJA JOVEN BRAHMA DIEZ pesos. También de otras razas desde cuatro pesos pareja. Pollitos veinte centavos. Alimentos balanceados. «El Paraiso» Obrapía y Bernaza.

HUEVOS DE INCUBAR DE NEW Hampshire, la gallina más económica de América, dos pesos docena. También Rdode Island, Plymouth Rock, Wyandottes, Gigantes, Cariblanca, Orpington, etc. desde $1.50. «El Paraiso» Obrapía y Bernaza Telf. M-5179

VENDO A PRIMERA OFERTA RA-zonable caballo de trote 5 años, 7.1|2 cuartas, manso sin defectos, por no necesitarlo. Finca Vega, calle Sol, Arroyo Arenas.

PAREJA WYANDOTTE PLATEADA premiada en la última Exposición, es una ganga. Véala en «El Paraiso» Obrapía y Bernaza, son importados. Teléfono M-5179

VENDO POLLITOS CATALANES Y Plymouth Rock, a 25 cts. de un mes; polonas idem un año y una pecera propia para regalo. 17 y 20, Barbería, Vedado.

VACAS

Vendo recentinas y próximas, añojas novillas de raza. Avenida Boyeros y Carretera de Vento. Teléfono I-6139

VENDO A PRECIO DE SITUACION mulos, carros y arreos de todas clases; caballos, mulos de monta y Pony, 4 potros sementales, 7 y media cuartas, bonito color; 40 mulos criollos domados de mont ay carros cerrados para lecheros y un burro semental criollo; una cesta de mimbre, con sus arreos, montura y una Pony Domingo Jarro, Marina y Atarés, Jesús del Monte. Telf. X-1876.

62 OBJETOS VARIOS

DESEO COMPRAR UNA BICICLETA de uso para mensajero. Llamar al F-6236.

TEJAS DE TERRACOTA. SE VEN-den 8,000, tejas de terracota con sus piezas especiales. Verdadera ganga. Informes al M-7418.

VIDRIERAS, CONTADORAS
Vidrieras de todas formas y tamaños; mesa Vitrolite; sillas, banquetas, exprimidores frutas; pasteleras; cajas caudales; neveras ;molino café; picadores carnes; rebanadoras jamón; contadoras National. Compro cambio y vendo.
MAQUINAS DE ESCRIBIR, BUROS
Archivos; tarjeteros; sillas giratorias; libreros, mesas para máquinas. Véame antes de cambiar, comprar o vender sus muebles de oficina, divisiones; mostradores. Casa Cano, Habana 556 y medio entre Teniente Rey y Amargura A-8607.

VENDO 2.000 MATAS CAFE, 1.000 mamey colorado, 8.000 aguacates; 400 mangos, 200 limón, 100 toronjas; toda clase árboles frutales. Luís Estévez Nro. 360 entre Cortina y Figueroa. Víbora, Habana.

Dinero-Hipotecas

63 SOLICITUD

TOMO DOS PARTIDAS EN HIPOTE-ca una cinco mil pesos, otra de mil doscientos, punto céntrico Habana. Informan Departamento 19 pago interés 1 por 100 Sol 468 Lavielle.

$8.000 SE DESEAN TOMAR EN HI-poteca casa de tres plantas en Galiano, renta $450 mensuales en un solo recibo. Telf. F-6818. No corredores.

PRIMERA HIPOTECA: SE DESEAN tomar $3.000 en primera hipoteca, sobre una propiedad en el Vedado que vale doy $2.000, no corredores. Teléfono M-2837 Sr. Pous.

$8.000. SE DESEAN TOMAR EN HI-poteca casa de tres plantas en Galiano, renta $450 mensuales en un solo recibo. Telf. F-6818

DINERO
No pieda tiempo. Cuando necesite tomar dinero en hipoteca o pagarés, vea a M. Fernández, San Ignacio 214 Telf. M-9272 de 2 a 5. Operación rápida y absoluta reserva.

64 OFERTAS

OFERTA. —DINERO SOBRE AUTO-móviles, en pequeñas cantidades, módico interés, también hipotecas, ventas de casas, etc. Edificio «Larrea», departamento 322. Roberto López.

(AVISO) DOY DINEROY EN HIPO-teca en pequeñas cantidades. Informan Rivero Rayo 265 Telf. A-0862

DINERO
Sobre joyas
en todas cantidades
«LA PERLA»,
Animas No. 404, casi esq. a Galiano
Telf. A-8222

FACILITO DINERO SOBRE BOVE-das y panteones desde $50. Interés bajo mucha reserva, firmo en el día. También hipotecas. Informa: J. Llanes Sitios 76 esquina San Nicolás. Teléfono M-2632.

DINERO
Facilito grandes y pequeñas cantidades en primera hipoteca desde el 7 por ciento en adelante, para la Habana y sus barrios. Compro y vendo casas, solares y créditos hipotecarios. Compro y vendo Bonos y Acciones.
Julio C. Granda
Obrapía 33 entre Cuba y Aguiar
Teléfonos: M-5921 y FO-1668

Dinero-Hipotecas.

65 BONOS Y VALORES

COMPRO BONOS Y ACCIONES CEN-tro Gallego y Bancos Gallego y Asturiano, Compañía Cubana Electricidad. Inversiones e inmuebles. Pignoramos. Compro y vendo bonos y acciones de todas Compañías cotizables y no en la Bolsa, Manuel Piñol, Obrapía 116

CAJAS RESERVADAS
Las tenemos en nuestras bóvedas construídas con todos los adelantos modernos y las alquilamos para guardar valores de los interesados. En esta oficina daremos todos los detalles que se deseen.
N. GELATS Y COMPAÑIA
105 Aguiar 108 Esq. a Amargura

PARA LAS DAMAS

67 PELUQUEROS

AVELINO LECOUR PELUQUERO A domicilio melenas 30 cts; peinados artístico 30 cts. corte de pelo caballeros o niños, $25 cts. Permanente desde $1. Telf. U-5364 recorte este anuncio, vale un servicio

68 MASAJISTAS

ELSA BRUNNER Y MARGOT, MA-sagistas. Especializadas en el tratamiento para reducir el peso, reformar las líneas, trastornos circulatorios, fracturas, dislocaciones, reumatismo, etc. Estudio anexo a consulta médico. Hay elevador. Rayo 2, apartamento 10: A-4459.

70 INTERES PARA LAS DAMAS

TODA MUJER PUEDE SER MAS BELLA
Limpieza radical del cutis, todos correcciones y operaciones estéticas, distintos tratamientos casuícticos para fieastc y enfermedades de la belleza, modelación del busto, masaje y maquillajes individuales para rejuvenecer y embellecer, extirpación definitiva de vellos superfluos en forma natural etc. Espacialista de Vienos. Studios Varady, Industria 264. Telf. M-6292. Consultas gratis.

CORTE MODERNO NACIONAL
SISTEMA MENDEZ
Oficial y reconocido de utilidad para la enseñanza pública. Cuando desee aprender a cortar y coser, decídase por el inmejorable y moderno «Sistema Méndez» y aprenderá con facilidad a cortar y coser los modelos mas complicados, basados en las últimas modas de París. Su autora y directora Sra. Méndez, garantiza la enseñanza Clases diarias a domicilio y correspondencia. Moldes a domicilio: se corta y entalla toda clase de prendas. Moralidad. Academia: Campanario 304 esq. Neptuno.

SOMBRERERIA. — MADAME KUZ-ma modelista de principales casas de París y de Viena, avisa a su distinguida clientela empezó otra vez a trabajar, arregla sombreros como siempre modelando a su cabeza, precios económicos Galiano 266 esquina a Neptuno. altos.

VELLOS
Extirpación definitiva de los vellos de la cara, muslos, piernas, etc. Tratamiento garantizado. Seis años de éxitos en Cuba. Sra. Alexander, calle Tercera número 405 entre Dos y Cuatro. Vedado.

EXTIRPACION
Radical del vello y tratamientos faciales por el ultra-moderno y científico método de Vacío-térmico. Turno a horas fijas. Sra. Sánchez. San Nicolás 168 altos, Telf. A-7487.

MODISTA
Rosalía Hernández
San Rafael 804, bajos, esq a Oquendo U-3127
SE CORTAN Y ENTALLAN VESTIDOS DESDE $0.60.
Dobladillo de ojo a:
2 Cts. Vara
Forramos hebillas
Plisados de todos tamaños, bordados, festones y ojetes. Forramos botones.
TENEMOS MENSAJEROS

¡FUERA CANAS! OBTENGA HERMO-so color negro, castaño, o rubio, usando tintura «La Favorita». Teñido de cabello $3.00. Estuche $1.00. De venta en todas las farmacias. Depósito: Virtudes 206. Casa «Pilar» Telf. M-9392.

ENSEÑANZAS

75 PROFESORAS PROFESORES

El mejor Colegio Moderno Pupitaje ideal
Siguiendo la orientación de los sabios higienistas y pedagogos modernos: hemos establecido nuestra escuela—La verdadera Escuela Nueva — en el lugar más envidiable por su excelente situación y la garantía que ofrece para la salud de los niños. En una preciosa finca de recreo, en la Carretera Central a media hora de la capital, entre San Francisco de Paula y el Cotorro, jardines, excelente agua, parques de recreo, campo de deportes y campos de cultivo. Enseñanza Elemental y Superior. Ingresos en Institutos, Normales Escuela de Artes y Oficios, etc. Comercio, Idiomas, Mecanografía y Taquigrafía etc. Escuela Militar y Escuela Agrícola y enseñanzas manuales: Escuela Militar Politécnica, Ciudad Infantil «Ntra. Sra. del Carmen», Finca La Caridad, pasado San Francisco de Paula, 5 cts. el viaje por los ómnibus de la ruta 7. Teléfono larga distancia llamando al Cotorro. Oficinas en la Habana, Domínguez Nro. 206, Cerro Telf. A-6456 Lleve a sus niños a pasar un día de campo a nuestra finca, le invitamos a que nos visite.

ENSEÑANZAS

75 PROFESORAS - PROFESORES

EMMA BADIA. CONCERTISTA PRO-fesora, graduada del Juilliard Institute de New ork da clases de piano. Studio: F 501 Vedado. Telf. F-2051

JOVEN Y COMPETENTE PROFESO-ra con experiencia, prepara rápidamente, para los exámenes libres del Instituto. Ingreso asignaturas de Bachillerato. Inglés. Repaso para alumnos oficiales. También clases nocturnas. M-3575.

A DOMICILIO TODO POR $6 PRE-paratorias, ortografía y aritmética, práctica taquigrafía Pitman, piano, tejidos, 2 clases semanales hora y media. Tres horas $10. A-4032. De 2-5.

PROFESOR PARTICULAR DESEA dar clase en idioma italiano y alemán. Informes en Manrique apartamento 21 de 6 a 7 p.m.

GARANTIZO USTED HABLARA IN-glés pronto. Clases individuales. Gramática lectura, dictado comercial, especialidad para sostener conversación. Prepara para viajes y exámenes. Competente profesora americana. Campanario 454, altos.

INGLES. FRANCES. CLASES INDI-viduales, Instructor graduado escuelas estadounidenses y francesas, con más de 15 años residencia y práctica y rápida. Telf. M-1303.

HAVANA BUSINESS ACADEMY
Profesores y sistemas procedentes de los mejores Business Schools de los Estados Unidos. Elevados standards de enseñanza comercial en inglés y español. **Todos los graduados en nuestro curso secretarial han encontrado empleo bien remunerado. Taquigrafías Pitman y Gregg. Omnibus** Línea 357. F-3043 y Neptuno esquina a Amistad A-6033.

PROFESORA DE 1a Y 2a ENSE-ñanza Se ofrece para dar clases en su casa y a domicilio. Precios módicos Telf. F-2646

PROFESORA DE INSTRUCCION. Prepara para exámenes. Taquigrafía Mecanografía. Inglés. Clases a domicilio y en su casa. C. 402 esq. 17 Telf. F-2651.

PROFEORAS A DOMICILIO. COLE-gios para Inglés. Español. Taquigrafía Pitman. Ingresos Escuelas Superiores. F-7083. Referencias honorables.

ACADEMIA BRAVO
COLEGIO-ACADEMIA
Ingreso en Ciencias Comerciales, Ingenieros Comercio, Institutos, Normales, Cadetes. Colegio Academia para cursar todos los grados de la Primera Enseñanza. Autorizado para expedir Certificados para ingresar sin examen en Normales, Hogar, Institutos etc. Clases diurnas y nocturnas para ambos sexos. Profesores graduados y especializados. Servicio de Omnibus a domicilio. Cursos especiales para ingreso en las Escuelas de Ingenieros; Cadetes; Aviación; Taquigrafía; Mecanografía; inglés; Correspondencia; Teneduría; Contabilidad; Práctica de Oficinas. Cuota muy módica. Neptuno y Lucena U-2627 **Cursos especiales para ingreso en la Escuela de Ciencias Comerciales.**

SISTEMA ALEMANY
(MODERNO) CORTE Y COSTURA
Instituto Central: San José 257 entre Aguila y Galiano. Autora y directora: Matilde Alemany Reconocido como el mejor. Adoptado en Escuelas Públicas y Privadas. Ebite el uso de plantillas. Vendemos métodos y titulamos Confeccione sus vestidos.

INGLES, TAQUIGRAFIA, (INGLE-sa y española) Teneduría, Cálculos Mercantiles, Aritmética, Algebra, Caligrafía, Mecanografía y Ortografía; 6 pesos mensuales a domicilio, por el Profesor Francisco Heitzman, Estrella 166, altos. Telf. A5-1822

INGRESO INSTITUTOS Y NORMA-les próximos exámenes, Taquigrafía Pitman, Mecanografía al tacto, Enseñanza rápida y eficiente. Profesor Pedrós, de la Normal de Madrid y Universidad Habana 21 Nro. 1021, teléfono F-4124

INGLES
Innecesario ir al Norte para aprenderle. Con nuestro curso intensivo y clase laboratorio los alumnos adquieren en tres meses conocimientos correspondientes a un año escolar (standards americanos) según demostrado por nuestro sistema de mediciones educacionales. Más de 30 cursos, diurnos y nocturnos Profesorado americano Curso intensivo cinco pesos mensuales (dos horas diarias Curso económico tres pesos. 1 hora diaria) **Havana Business Academy, Linea 257, F-3043 y Neptuno esquina Amistad A-6033.**

ENSEÑANZA: IDIOMA INGLES, ES-pecialidad pronunciación, estilo y conversación Rapidez y satisfacción del discípulo. En su domicilio Mrs. Grace. 23 número 1409, bajos, entre 20 y 22, Vedado. Informes: de 1 a 3 y después de las 7 p. m. Clases individuales o de pequeños grupos F-4328.

ESCUELA DE BAILE
Exclusivamente bailes de salón. Son Fox. Tango etc **Se garantiza la enseñanza** Ismael Servelló. **Cárdenas** Nro 51, **segundo piso**

INGLES RAPIDO PROFESOR IN-glés (Londres) enseña correctamente a precios módicos. También prepara para exámenes Instituto Alfred Nanson. Llame teléfono A-6127 Lunes, miércoles y viernes 6.30 8 p.m.

ESTUDIE POR CORREO
La academia «Rabiña», en Neptuno 414, esq. a Manrique, altos M-7849. tiene organizado clases por correspondencia desde hace años habiendo prestado gran beneficio a aquéllos que tienen deseo de prosperar. Estudie las asignaturas siguientes: Taquigrafía; Mecanografía; Teneduría Cálculos Mercantiles; Gramática; Ortografía, Procurador; Química industrial Inglés Francés etc Informes: **Academia «Rabiña». Neptuno, 414. esquina a Manrique. Telf. M-7849.**

THE NEW WAY. NUEVO CURSO científico de Mecanografía por correspondencia, toda la República. Maravillosos ejercicios gimnásticos. Garantizamos 80-100 palabras minuto, en brevísimo tiempo. Maestría completa Diríjase Apartado 2047. Habana.

ENSEÑANZAS

75 PROFESORAS - PROFESORES

DESEA UD. APRENDER EL IN-glés: vea a «Miss May», (inglesa de Liverpool) especial para sostener conversaciones. Prepara para viajes. Neptuno 158, en frente al Cine Encanto.

"SAN ELOY"
Colegio y Academia Fundado en 1907. **Primera y Segunda Enseñanza; Preparatoria; Bachillerato; Comercio; Idiomas. Cultura Física. Cursos preparatorios especiales. Admitimos pupilos y medios pupilos y externos. Quinta Menocal, Samá 31. Marianao. Telf FO-7462 Pida Prospectos.**

ESTUDIOS. BAILES MODERNOS
Tomasín. Positivamente enseño con práctica son; Pasodoble; Vals; Blues; Fox; Tangos; Clases todos los días de 9 a.m. a 11 p.m. Clases a domicilio. San Nicolás 1008 (moderno) entre Gloria y Misión, 2 cuadras de Monte.

76 COLEGIOS

PUPILOS DESDE 6 PESOS
Ambos sexos todos los grados Alimentación abundante y nutritiva. Vigilancia y moralidad. Inglés diario. Estudios comerciales. Corte y Costura. Compostela 706 «Colegio Cuba»

Corte y Costura
ACADEMIA «SANTA TERESA»
Calle 23 No. 1511 (Vedado entre 24 y 26 F-5096. Hágase profesora en tres meses. Desde la primera clase usted podrá cortar sus vestidos por figurín. También clases por correspondencia. Pidan la primera lección, incluyendo 3 centavos para franqueo. **Expedimos títulos**

COLEGIO
Santa Teresa
INGRESO AL BACHILLERATO
Enseñanza en inglés y español. Primer Grado, $3.00. Segundo $4.00. Tercero y Cuarto $5.00. Quinto y Sexto, $6.00. Séptimo y Octavo $7.00. Autorizado para expedir certificados de Octavo Grado para ingresar en Normales, Institutos, Hogar, ets. Taquigrafía, Mecanografía, Ortografía, Inglés, Correspondencia Comercial, Corte y Costura y Labores. **Clases de piano Pida prospecto Calle 23 No. 1.511 entre 24 y 26. Vedado. Teléfono F-5096**

77 ACADEMIAS

ACADEMIA DE IDIOMAS ROBERTS. Malecón 153 Telf. M-2124. ¿Desea usted aprender inglés? Compre el método Roberts. Se recomienda por sí solo. Distinción. Eficiencia. Garantía. Cuarta edición; $2.00.

ACADEMIA RABINA
NEPTUNO No. 414 (ALTOS) ESQUINA A MANRIQUE. INGRESO A LAS ESCUELAS DE COMERCIO
Clases individuales, Francés, Inglés y Teneduría, Taquigrafía «Pitman» y «Gregg», Mecanografía, Correspondencia y Aritmética Comercial. TAMBIEN CLASES POR CORRESPONDENCIA. Ingreso en Escuelas de Ingenieros, Arquitectos, y Comercio. Servicio de ómnibus y de internos. Pida prospectos. **Expedimos títulos y proveemos de empleo a nuestros graduados**

OBSEQUIO DE LA ACADEMIA DE COMERCIO
Luis B. Corrales. Establecida en 1889. Enviando $0.15 en sellos recibirán mi Aritmética Mercantil, y por $0.30 más, mi «Ortografía en el Bolsillo», acabada de publicar. Enseñamos Teneduría de Libros, Taquigrafía e Inglés. La Mecanografía $1.00 al mes. Nuestros Títulos los más solicitados. Lealtad 567, entre Salud y Dragones. Telf. A5-1632.

INGLES
Innecesario ir al Norte para aprenderle. Con nuestro curso intensivo y clase laboratorio los alumnos adquieren en tres meses conocimientos correspondientes a un año escolar (standards americanos) según demostrado por nuestro sistema de mediciones educacionales. Más de 30 cursos, diurnos y nocturnos. Profesorado americano. Curso intensivo cinco pesos mensuales (dos hor sadiarias. Curso económico tres pesos. 1 hora diaria) **Havana Business Academy, Linea 257, F-3043 y Neptuno esquina Amistad, A-6033.**

INTERES GENERAL

SEÑORES PROPIETARIOS
La limpieza o cualquier trabajo relativo a fosas mouras o absorventes, está resuelto llamando al «Higiénico», en Almendares 15. Telf. FO-7644. Precios económicos. Garantía y eficiencia. Hacemos servicio a todos los lugares del interior

POR CINCUENTA O CIEN SELLOS Cuba (no más de cinco cada uno) remito igual cantidad de Universales como canje filatélico correspondiendo también en calidad. A. Patiño, edificio Western Unión Habana.

PANTALONES
Cuando el público inteligente necesita comprar pantalones, ya sean de fantasía o para el trabajo, va siempre allí donde pueda encontrar el mayor surtido y la máxima garantía. Los pantalones confeccionados en «Los Dependientes» son siempre bien mojados, cuestan poco y no se acaban nunca.

"LOS DEPENDIENTES"
EGIDO 607-609
(FRENTE AL GOBIERNO PROVINCIAL)

ALQUILERES

79 HOTELES

Hotel Roosevelt
AMISTAD Y SAN MIGUEL
$55.00 mensuales. **Matrimonios con tres excelentes comidas**
Apartamentos para familias, todos con baño privado Elevadores día y noche.

ALQUILERES

79 HOTELES

HOTEL "VEDADO"
CALLE 19 ESQUINA A M
Residencia excelente, que reúne excepcionales condiciones para toda comodidad. Frecuente y fácil comunicación con la ciudad y Esmerado servicio, comida criolla, española y americana. Telf. F-...

REINA No. 14
Residencia de lujo. Espléndidas habitaciones con baño privado, agua fría y caliente, garantizando que nunca falta el agua. Muebles nuevos de lujo, pudiendo traer sus muebles si lo desean. Garantizamos la mejor y más sana comida de la Habana. **Precios de situación,** Reina 110, moderno, 14 antiguo, entre Galiano y Rayo.

SU CASA

Y la de su familia. El lujoso hotel Belmont. El más céntrico de la Ciudad, San Rafael e Industria, tres excelentes comidas: $45.00 matrimonio. Una persona: $30.00.

HOTEL "ANDINO"
San Lázaro 1218, esquina a ... U-2553. Unico en su clase. Moderno, céntrico, amplio, fresco, agradable, frente Universidad. Conviene para los que necesitan vivir cerca de los hospitales Calixto García o Mercedes. Habitaciones con baño privado, balcón, hermosa vista, con tres excelentes comidas: 45 pesos matrimonio. Una persona desde ... pesos. Clientela escogida. Pensión completa para huéspedes del interior. Precios sin competencia. Esmerado servicio en mesas separadas.

THE SAVOY
F y Quince. Vedado
Telf. F-6616
Situado en un lugar alto del Vedado, con fácil y frecuente comunicación con la ciudad y reparto. Rodeado de jardines, con 600 metros de hermosos portales. Las habitaciones tiene ventiladición directa, teléfono, baño privado, con agua fría y caliente. Precios moderados incluyendo tres excelentes comidas. El servicio en mesas separadas, para cada familia.

HOTEL "ALCAZAR"
Tiene este hotel muy ventiladas habitaciones todas con baño privado, teléfono y elevador a todas horas, sus precios son económicos, haciéndose arreglos especiales por meses a familias estables incluyendo un exquisito servicio de comida. Cárdenas Nro. ...

HOTEL «VANDERBILT»
Neptuno 1223. Situado en lo mejor de la Loma de la Universidad, lujosas, amplias y confortables habitaciones, baño privado; agua abundante fría y caliente. Atención esmerada. Neptuno 1223 Conviene para los que tengan que vivir cerca del Hospital Calixto García.

"TROTCHA"
En lugar más céntrico del Vedado. Amplias y frescas habitaciones con o sin comida, a una cuadra de los baños de mar, tranvías y ómnibus. Calzada y Dos Vedado. Telf. F-2383.

HOTEL Y RESTAURANT «LAS TULLERIAS»
Monserrate 407, Lamparilla y Obrapía, desea usted comer bien y barato, con esmerada atención, precio reducido, y vivir tranquilo y con mucho fresco. Visítenos y quedará encantado. Cerca teatros y tiendas a una cuadra Parque Central.

HOTEL "IDEAL ROOM"
Prado 93B, (Por Pasaje)
¿Desea vivir en casa tranquila, mejor que en su propia casa? Visite esta gran casa, aunque sea por curiosidad. Por dentro, la mejor. Si hace poco usted la visitó y no encontró habitación, vuelva a visitarla, hay habitaciones disponibles. Visite esta casa y así verá su patio andaluz, de hace poco. Se construyó el mejor, sin duda. Precios los más económicos. Se exigen referencias de moralidad. Pagos ...

HOTEL CANADA
Villegas y Tejadillo 3 cuadras del Parque Central departamento independiente con baño privado y teléfono, habitaciones todo servicio comida especial limpieza elevador, Esmerado trato.

80 CASAS DE HUESPEDES

SE ALQUILA FRESCA Y AMPLIA habitación, con balcón a la calle, con o sin asistencia, agua abundante, buena comida, Galiano 118, esquina Lagunas, Casa de moralidad.

FOLLETIN 14

LO QUE NO SE ROMPE

(PRIMERA PARTE)

(Por M. DU CAMPFRANC)

a proponerle que abandonara su presa: su mano femenina, aunque pequeña y delicada, era de hierro en ocasiones. Si Victoriano Gerbelle se repuchaba, a la menor sospecha que ella tuviera de que el joven diputado trataba de echarse atrás, le obligaría a sostener sus compromisos expresos y tácitos. Con cerrar del todo la mano, que también sabía convertirse en garra opresora, asunto concluído.

Al llegar a este punto en sus ideas, lady Flora prorrumpió en una risita nerviosa, en la que había tanta audacia como despecho y como majeza desafiante.

Aquel día la baronesa se ataviaba con un traje de seda gris, adornado con agremanes y pasamanería de acero, de una gran suntuosidad. De pronto le dijo a Sofía:

—¿Quieres tocar el timbre?

La Nitzamme obedeció con la prontitud con que solía, y mientras apretaba con el dedo el botón eléctrico inquirió:

—¿Necesitas alguna cosa?

—No se trata de eso. Da la orden de que preparen el «auto»; tengo que hacer algunas visitas a primera hora, porque a las cinco he de estar en la Embajada de Rusia.

—¿Hay alguna fiesta?

—Un té al que deseo no faltar; en los salones de la Embajada habrá personas a las que me conviene mucho ser presentada. Esta noche llevaré a la Opera a una dama brasileña inmensamente rica, poseedora de una fortuna que se hace ascender a un buen puñado de millones. A todas estas visitas, y no hay que decir que al teatro, me acompañarás tú. Pero he de hacerte una recomendación de manera especialísima.

—Te escucho.

—Es preciso que redobles tu atención, que observes con más sagacidad que nunca; presta oído a cuanto se hable y retén en la memoria, con la posible fidelidad, lo que oigas, para que me lo cuentes luego.

Y tras una pausa añadió como última advertencia.

—Procura que tu traje sea rico, casi tan suntuoso como el mío... aunque un poco más sencillo. Tú tienes el tacto suficiente para presentarte con todo el lujo que el éxito de mis planes impone, pero sin eclipsarme, ¿comprendes?

—He entendido perfectamente.

—Ante la elegancia, querida—continuó Flora,— no hay puertas que se cierren; por el contrario, se abren todas de par en par. Por eso tengo interés en que no olvides detalle que pueda contribuir a realzar nuestra presentación y hasta a hacerla sensacional.

Sofía Nitzzamme asintió con la cabeza y puso manos a la obra. Una hora después un charolado cupé conducía a ambas mujeres a la Embajada de Rusia.

IV

BATIR DE ALAS

Transcurrieron los días y Victoriano Gerbelle, cada día más olvidado de la baronesa de Oberland, íbase aficionando a Armela, dejándose prender en sus encantos, que no tardaron en esclavizarle el corazón. El joven diputado se complacía en examinarse interiormente, y no podía menos de mostrarse asombrado del rápido y radicalísimo cambio operado en su alma. Se sentía otro hombre distinto y no le desagradaba la metamorfosis.

En cuanto a Pedro de Kersac no cabía en sí de gozo. El éxito de sus planes había sido rotundo, había ido más allá y mucho más de prisa de lo que podía esperarse.

«Bajo su dulzura de carácter —se decía el joven explorador—mi prima Armela, que por algo lleva el apellido Le Kellec—guarda mi alma fuerte y animosa. Ella, con su amor, conducirá a mi pobre amigo a las regiones serenas de la Verdad, de la única Verdad. Ella elevará a Victoriano Gerbelle hasta Dios».

Los dos amigos acababan de dar un largo paseo marítimo, y después de dejar amarrada la barca al saliente de una roca, tomaron el camino de Isselin. Victoriano aprovechó la oportunidad que se le brindaba, y abrió su pecho a de Kerasac, haciéndole todo género de confidencias, sin ocultarle uno solo de sus sentimientos, y menos que ningún otro, el temor que sentía de no verse correspondido en su amor.

Mientras avanzaba en dirección de la casona, Gerbella, que deseaba ver aliviada su inquietud, preguntóle con acento miedoso:

—Dime la verdad, Pedro; respóndeme con absoluta franqueza. «Tú crees que lograré inspirarle a Armela, aunque sólo sea un poco de simpatía? ¿Juzgas que puedo esperar algo de tu prima, siquiera no sea inmediatamente?

Por toda respuesta, el explorador echóse a reir de la mejor gana, lo que pareció doler, no poco, al diputado.

—¿Te burlas?—le recriminó el enamorado—. Haces mal; no lo hubiera creído en tí. Acaso es que desconoces el estado de desesperación en que me encuentro.

—Pero que he de burlarme, criatura?—se apresuró a responderle Pedro, echándole un brazo al cuello.—Me río de tus temores, completamente absurdos.

—¿Absurdos, dices?... ¿Luego tú crees?...

Pedro de Kersac volvió a reir; pero esta vez su amigo vió en aquella risa un excelente augurio, que lo llenó de alegría.

—¡Pues claro que sí, hombre de Dios! —respondió de Kersac,— Hace falta ser tonto de capirote.

—¿Y yo te lo parezco?

—Completamente. No parece sino que estás en la luna.

—Sin embargo, aun no has contestado categóricamente a la pregunta que te he hecho y que quiero repetirte: ¿Puedo esperar algo de Armela?

—Querido amigo, no es preciso ser muy observador ni muy agudo para responder de plano y sin temor a equivovaciones. Pero a lo que colijo estás ciego.

Y pidiéndole a Victoriano con un gesto que le permitiera continuar hablando, prosiguió:

—¿No has advertido, alma de cántaro, la emoción que se apodera de mi prima cuando estás a su lado? ¿No te has fijado en que cuando la miras se pone encendida como la grana, para que sea más visible el contraste con la palidez que poco después cubre sus rostro, que volverá a empurpurarse nuevamente sin el menor motivo? ¿Nada te han dicho estos cambiantes de color que se producen en las mejillas de Armela a la sola influencia de tus miradas?

—Tal vez me haya apercibido—respondió confuso, casi avergonzado, Gerbelle—; pero no me atreví a darle al hecho la significación que tú le atribuyes.

—No está mal la modestia en un enomorado; pero todas las cosas y alguna vez hasta las virtudes, pueden perjudicar si se llevan hasta la exageración. Otra seguridad quiero darte, la de que Armela piensa en ti más a menudo de lo que te figuras.

—¿No me engañas? ¿No te engañas tú mismo?

—No. Piensa en tí, porque si no pensara no me preguntaría con tanta frecuencia por mi amigo Victoriano, ni mostraría deseos de conocer cosas que más o menos directamente, atañen a mi amigo Victoriano, ¿Está claro?

—¡Y tanto! En cambio, ni por casualidad se acuerda de que faltan pocos días para que yo emprenda mi próxima expedición, por la que ni una sola vez ha tenido la curiosidad de preguntarme. ¿Qué tal, dichoso enamorado? A la señorita de Le Kellec no le importa, hoy por hoy, que su primo Pedro se muera de una insolación en las abrasadas tierras centroafricanas, o caiga prisionero de un reyezuelo negro y salvaje. Pero, eso sí, le importa mucho, y no hace nada por ocultarlo, cierto diputadito, que dicen habla muy bien y que tiene un arrogante tipo, muy del gusto de las hijas de Eva.

. . . .

Todavía transcurrieron algunas semanas más.

Victoriano Gerbelle, menos insensible cada vez a los irresistibles atractivos de Armela, al tripe hechi-

M.E.C.D. 2016

ALQUILERES

CASAS DE HUESPEDES

...EMPERATRIZ» (NUEVO DUEÑO) Gran casa para familias, frente a San Rafael y San Miguel se alquilan ... habitaciones con lavabos ... los cuartos, excelente comida ... Miguel 205, altos.

...DE HUESPEDES «LA ISLA», ... 213, por Factoría. Exclusiva... personas moralidad, habitación ... Edificio moderno, Comida a la carta. Matrimonio desde $42 ... A-3210

...FAMILIAR. PRADO ... altos esquina Animas, apartamentos con todo servicio, agua caliente para familia numerosa, balcón ... baño privado otros para matrimonio y hombres solos. M-1218

...FAMILIAR PRADO ... altos, esquina Animas, apartamentos con todo servicio, agua caliente para familia numerosa, balcón ... baño privado otros para matrimonio y hombres solos. M-2118.

...DE HUESPEDES «LA REINA» ... Reina 132, esquina Rayo. Habitaciones y departamentos amplios y ... Baños intercalados, agua ... Moralidad absoluta, Comidas ... Precios módicos. Telf. ...

...RESIDENCIA PARA FAMILIAS. En lo más céntrico de ciudad —En Amistad Nro. 356 altos de la ... Bahamonde y Co. entre Barcelona y San Martín. Exclusivamente personas de estricta moralidad. La dueña ofrece frescas y ventiladas habitaciones, comida inmejorable, atención esmerada. Vista ha...

...ANO No. 404 ALTOS. ALQUILO departamento de 3 habitaciones, baño, terraza con comida; otro de 2 habitaciones y baño y balcón y dos habitaciones, una propia para persona

...ANO 463 ALTOS, ENTRE SAN ... y Barcelona. Espléndidas habitaciones, balcón e interiores con lavabo y baño agua caliente. Comida exquisita. Precios reducidos. Absoluta moralidad. Teléfono M-8857.

GRAN CASA HUESPEDES

... Galiano 312 esquina a San ... Se alquilan preciosos departamentos frescos y ventilados con ... a la calle y abonados al comedor. Precios económicos agua fría y caliente, comida española y criolla. Pruebe y se convencerá. Teléfono ...194 los nuevos dueños.

TELMA RESIDENCIAL

... 466 (entre Muralla y Sol) ... residencia veraniega. ... como pocas. Todo servicio dos ... con comida a la carta desde ... Agua fría y caliente A-9985.

... PARA FAMILIAS: PRADO ... exclusivamente personas estricta moralidad. Habitación con balcón ... con toda asistencia. Comida in... En azotea, habitación para matrimonio u hombres solos.

...ENCIA FAMILIAR «LA REPU... Aguila 559 esq. Barcelona, al... Resuelva su problema La nueva ... ofrece magníficas habitaciones con lavabos y esmerada comida. ... económico. Espléndida sala de ... A-6639.

RESIDENCIA «IDEAL»

... 576. Se alquilan espléndidas habitaciones a matrimonios sin niños. Gran confort y limpieza. Estricta moralidad. Se admiten abonados al ...

...DE HUESPEDES: TURIS, Manrique 611, entre Reina y Salud, ... A-4888. Hermosas habitaciones, ... calle e interiores. Matrimonio: ... Individuales: $20.00. Abonados al comedor: $13.00.

...DE HUESPEDES «LA MATAN...» ... Reina número 219, esquina ... Telf. A-0238. Se alquilan ... habitaciones con vista a la ... con o sin baño, agua fría y caliente, precios muy reducidos. Comida española y criolla.

CASAS de COMIDAS

...COMIDA A DOMICILIO ... persona 40 cts y dos: 60 cts. Artículos de primera calidad, hora fija. ... Nro. 12 Café Ten Cent, Habana con el cocinero.

APARTAMENTOS

LO MEJOR VEDADO FRENTE Colegio La Salle, alquilo apartamento con o sin muebles, baño privado agua caliente independientes y asistencia. 13 Nro. 607 esquina a ... Vedado F-4176

...ALQUILA EL DEPARTAMENTO ... de 23 Nro. 1511 entre 24 y 26, ... en $22.00

...ALQUILA APARTAMENTO

... 40 mts. cuadrados 2 ventanas grandes al frente de la casa y balconcito con teléfono A-4475. ...adero 108 altos 2o piso entre ... y Consulado.

EDIFICIO «ARBOS» OQUENDO

... entre San Rafael y San Miguel. Alquilo apartamentos frescos independientes. Informa en la misma.

...ALQUILA PEQUEÑO APARTA... ... y dos pisos modernos. Informa mueblería Ruisánchez, Angeles ... A-2024 y «La Colonial» ... 114 A-9921

...DADO APARTAMENTO CON ... casa grande para familia ... sin muebles 1 o 2 habitaciones con baño privado amueblada y ... comida. Informan 5a. 467, ... y Paseo Vedado.

PRECIOSO APARTAMENTO AMUEBLADO

... terraza, living room, comedor, 3 ... baño, todos los cuartos con ... cocina y cuarto con servicio ... Amueblado con lujo. Calle ... número 855 entre A y B., Vedado. ... verse exclusivamente de 9 ... mañana a 2 de la tarde.

APARTAMENTOS DE LUJO, ACABADOS

de contsruir. Lo más moderno y lo más céntrico. Ideal para matrimonio. Galiano 205, entre Virtudes y Concordia. Informan Teléfono F-3317 y en el apartamento 1 del edificio.

HOTEL DE APARTAMENTOS
8 y 19
1, 2, 3 4 cuartos, cocina; frigidaire
GARAGE, RESTAURANT
Grandes reservas de agua. F-3131

...$0.00 SE ALQUILA APARTAMENTO alto con sala, comedor, dos habitaciones, baño, cocina y terraza. ... III y Almendares. Teléfonos: ... y U-6772

...MERCADERES NRO. 313 SE ... apartamento compuesto de dos habitaciones, cocina, baño ... sanitario. Puede verse ... horas. Informes el encargado ... mismo y por el teléfono I-5285

EDIFICIO URSULINAS

EGIDO ESQUINA A SOL

... de apartamentos modernos para matrimonios o reducida familia con servicios sanitarios completos, luz, agua caliente y fría; siendo lo más céntrico de la ciudad con espléndidas vías de comunicación para toda la capital e interior de la República.
INFORMES EN EL MISMO
PRECIOS MODICOS
«apartamento» bajo Nro. 1.

ALQUILERES

82 APARTAMENTOS

APARTAMENTOS MODERNOS MUY amplios, frescos, una y dos habitaciones, sala, comedor, cocina, magnífico baño. Elevador. Neptuno 634 entre Escobar y Gervasio.

SE ALQUILA SAN JOSE ESQUINA San Nicolás, apartamento modtrno a dos cuadras Galiano y San Rafael. Sala cuarto, baño, cocina llave en el café. Informan F-6784

OFICINAS

PARA OFICINA O PROFESIONAL ALquilo magníficos bajos San Lázaro; salón, grandes habitaciones, juntas o separadas. Estricta Moralidad, buena presencia. Derecho sala espera y limpieza. A-8352.

OFICINAS $9.50

Modernas, espacio para oficina, teléfono, su nombre en la Guía Telefónica, limpieza, luz. salón de espera, telefonista etc. Cuba 209 bajos entre O-Reilly y Empedrado.

83 DEPARTAMENTOS

AMISTAD 310

entre San Rafael y San José, se alquilan departamentos y habitaciones con y sin baño. Informes en la misma y A-9934.

HERMOSO DEPARTAMENTO CON baño, habitaciones lavabos, frescas, confort. En lo mejor del Vedado, casa particular. Calle I. número 305, entre 15 y 17.

EDIFICIO LARREA
AGUIAR Y EMPEDRADO.
HABANA

Se alquilan espléndidos departamentos, propios para oficinas comerciales, bufetes etc. desde $12 en adelante.

PRECIOSO DEPARTAMENTO DE ESquina con lavabo, cinco balcones. Se alquila a personas de gusto con toda asistencia, agua caliente, teléfono. También habitación grande, otra chica, Neptuno 401, primero «La Filosofía».

MARINA 2 ó 255 ESQ. A 25

Espléndidos departamentos y habitaciones muy frescos, vista al mar, luz y elevador, día y noche. Vea y ofrezca lo que pueda.
Informan: Genios y Morro
Teléfono: M-6747

84 HABITACIONES

SE ALQUILA EN CASA DE FAMIlia una habitación en azotea con servicio próximo; extricta moralidad. San Nicolás 168, altos.

EN LO MEJOR VEDADO FRENTE Colegio La Salle alquilo habitación con o sin muebles, baño agua caliente con toda asistencia. Cambiamos referencias 13 Nro. 607 esquina a B, Vedado. F-4176.

RESIDENCIA CERCA UNIVERSIdad, cede lujosa habitación con baño, toda asistencia a matriminio o señoras solas; se cambian referencias. Informan Telf. U-1349

SAN LAZARO Nro 1217 2o PISO EN casa de familia se alquila habitación con toda asistencia a hombres solos o matrimonio sin niños.

SE ALQUILAN AMPLIAS HABITAciones con todo el servicio. Central y Línea 902. Vedado.

FAMILIA DISTINGUIDA ALQUILA habitación amplia lujosa cerca Galiano y Reina. Agua fría, caliente, teléfono, toda asistencia y muebles; sólo mayores. Manrique 566, altos, entre Salud, Dragones. Cambio referencias.

HABITACIONES VENTILADISIMAS, lavabos agua corriente, baños calientes, moralidad, comida exquisita, manteca rhicharrón, aceite español «Balcells», también admito socio habitación baratísimo. Punto lo más céntrico. Galiano 412, principal.

RESIDENCIA CERCA UNIVERSIdad cede lujosa habitación con baño privado toda asistencia a matrimonio o señoras solas se cambian referencias. Informan Telf. U-1949

SE ALQUILA UNA HABITACION con o sin muebles, anexo al baño, único inquilino en casa familia tres personas, hay teléfono, precio económico. Crespo Nro. 68, altos, frente a Refugio.

SE ALQUILAN ESPACIOSAS Y frescas habitaciones y también otras para oficina. Prado 314 esquina a Virtudes.

PRADO 58 ALTOS, ALQUILO ESpléndida habitación, balcón a la calle, baño contiguo. Con muebles o sin ellos. Para caballero que desee vivir bien. Precio razonable.

VEDADO. FAMILIA RESPETABLE, alquila 2 hermosas y frescas habitaciones con todo servicio una baja y otra alta con baño privado. Telf. F-7135

SE ALQUILAN ESPLENDIDAS HAbitaciones en casa moralidad a matrimonios u hombres solos. Aguacate 158 altos entre O-Reilly y Progreso.

EN CASA DE FAMILIA HONORAble se alquila una habitación con balcón, con toda asistencia a matrimonio u hombres solos. También se alquila sin comida. Ambiente familiar y buena comida. Compostela 555 casi esquina a Muralla.

AMARGURA 5 SE ALQUILAN ALtos habitaciones todo servicio, bajos tiendas accesorias y almacenes; juntas o separadas.

EN OFICIOS 258 CASA 4FAMILIA honorable se alquila una linda habitación con o sin muebles con comida o sin comida, agua caliente Teléfono A-8022

SE ALQUILAN AMPLIAS HABITAciones con o sin muebles con baño privado, luz, limpieza y teléfono, garantizando el agua fría y caliente día y noche. Muebles modernos Precios módicos. Reina 110 (moderno) entre Galiano y Rayo.

ALQUILO 2 AMPLIAS Y FRESCAS habitaciones y un apartamento con 3 habitaciones corridas en Malecón 53 bajos y San Lázaro 54. Se da comida. Se exige absoluta moralidad. Hay teléfono.

RESIDENCIA «IDEAL»

Animas 768. Se alquilan espléndidas habitaciones a matrimonios sin niños. Gran confort y limpieza. Estricta moralidad. Se admiten abonados al comedor.

MAGNIFICA RESIDENCIA FAMIliar, cerca Parque Central, alquila dos habitaciones comunicación entre sí, una anexa baño, juntas o separadamente. Agua fría y caliente. Indispensable referencias. A-9118.

ALQUILO 2 AMPLIAS Y FRESCAS habitaciones y un apartamento con 3 habitaciones corridas en Malecón 53 bajos y San Lázaro 53. Se da comida. Se exige absoluta moralidad. Hay teléfono.

SE ALQUILA EN COMPOSTELA NUmero 457, entre Teniente Rey y Amargura, espaciosos y frescos apartamentos y habitaciones acabados de pintar. Llaves e informes en la misma. Propietario: Aguiar número 305, edificio Pedroso.

CAMPOAMOR
COMPOSTELA 608 (MODERNO) ENTRE SOL Y LUZ
Habitación con baño privado, desde ... **$15**
Habitación con baño privado y comida, desde **$30**
INFORMES: TELF. A-7350

EDIFICIO «CUBA» SEIS PISOS. Empedrado No. 42 antiguo. 360 moderno, entre Habana y Compostela. Se alquilan amplias y ventiladas habitaciones, muy baratas, elevador, lavabos, luz toda la noche. Orden y moralidad. Telf. M-5113.

ALQUILERES

85 NAVES-LOCALES

SE ALQUILA UNA NAVE PROPIA para almacén o industria, Amargura 361, entre Aguacate y Villegas. Informan 1er. piso.

LOCAL

Mercaderes 9 o 19, magnífico local propio para café, cantina, fonda etc. con armatostes, mostrador, nevera y vidriera.
Informan: Genios y Morro
Teléfono: M-6747

MAGNIFICO LOCAL

Esquina, propio para oficina, depósito, etc., Genios y Morro. Informes en el mismo.
Informan: Teléfono
U-1241 y M-6747

SE ALQUILA UNA AMPLIA Y VENtilada nave con unos 500 metros, de mampostería y azotea. Sitios 664 entre Arbol Seco y Subirana. Informan en la misma.

SE ALQUILA

Dos naves mil metros otra de quinientos cerca Belascoaín, Infanta Carlos III. Informa La Vinatera: Arbol Seco y Peñalver.

AMISTAD 310

entre San Rafael y San José. Se alquila nave más de 500 metros cuadrados, 3 puertas calle. Se cede a primera oferta. Informan en la misma y A-9934.

NAVE DE 600 METROS SITUADA en Serafines 55 esquina a Dolores, se alquila en muy ventajosas condiciones para depósito o industria menor. Informes: M-1591 y FO-2551

ALQUILO MONTE 808, BAJOS CUAtro Caminos, al lado del City Bank, amplio local para establecimiento Informan en el mismo y por el F-6783

ALQUILO CASA PARA BODEGA O comercio de cualquier clase, Zapata esquina a 4, Vedado. Informan Telf. F-6783

ESQUINA. LOCAL AZULEJEADO, con accesoria propio Lechería, Barbera u otro Comercio. Florencia No. 12 a una cuadra Calzada Buenos Aires. Está pintándose $10. Llave misma. F-5843.

LOCAL. — COMPOSTELA 253 CASI esquina a O-Reilly, local propio pequeño comercio, barato. Llave e informes vidriera café enfrente.

SE ALQUILA LA MITAD DE UN LOcal moderno, con vidriera, ideal para óptica, efectos fotográficos, quirúrgicos o venta y taller de refrigeración. Aguacate 261 entre Obispo y Obrapía.

SE ALQUILA LOCAL CONTIGUO AL Prado, propio para salón de Belleza, con sillones, secadores eléctricos, cortinas etc. Renta $65 al mes. Para más informes Mendoza y Cía. Obispo 63, Telf. M-6921.

SALON ALTO, DOSCIENTOS MEtros sin columnas. Puede verse en Rayo 367. Informan M-1207

SE ALQUILAN LAS TRES MODERnas naves con techo de acero y asbeto gran puntal, cubren una superficie de 1,200 metros cuadrados. Informan departamento 210 Aguiar 361 edificio Trust Company.

SE ALQUILA EL TOYO CALZADA de Jesús del Monte 361 una nave con dos habitaciones. La llave enfrente. Informan San Rafael 567 altos, teléfono U-5126

MORRO ESQUINA REFUGIO SE alquila local con 170 metros cuadrados, siete puertas a la calle. Se vende un billar en el mismo.

87 HABANA

MODERNOS BAJOS A $25 Y $13.

Alquilo a 10 minutos Parque Central sala, comedor, 4 cuartos baño intercalado con 2 cuartos, $13; Justicia esquina Arango una cuadra Calzada Concha Informan bodega.

ESTEVEZ 15 A MEDIA CUADRA DE Monte, se alquila un bonito segundo piso, sala, dos habitaciones, baño intercalado, comedor, cocina, agua impulsada Abierto de 2 a 5

ALQUILO NEPTUNO 1216 BAJOS, una cuadra de la Universidad sala recibidor, tres cuartos, baño intercalado, comedor al fondo cocina Telf. F-4551

SE ALQUILA OQUENDO NRO 305, sala, recibidor, 4 cuartos, baño intercalado, comedor, cocina y servicios de criados. Informan A-0384

ALQUILO: SAN LAZARO 410 BAjos, entre Manrique y Campanario, sala, recibidor, comedor, cuatro habitaciones, baño, etc. Informan: Telf. I-5936.

A DOS CUADRAS PARQUE MACEO y una de Marina, modernos bajos, 27 número 9, sala, saleta, comedor al fondo, 3 cuartos, baño intercalado, cuarto y servicios para criados. Alquiler $32. Llave número 6.

SE ALQUILAN LOS ALTOS Y LOS bajos de Sitios 505, cada planta 3 habitaciones, sala, comedor, cocina y baño intercalado, la llave en la bodega. Informes M-1916.

EDIFICIO «AGUILA»

Calle Aguila esq. a Apodaca, lujojoso apartamneto planta baja, compuesto de sala, comedor, tres habitaciones, baño intercalado, cocina y servicio de criados y patio. Informan Aguila No. 814. Telf. M. 3448.

SITIOS 204 ESQ. CAMPANARIO

Planta baja, compuesto de sala, recibidor, tres habitaciones, baño intercalado, comedor, cocina, servicios de criados y patio. Informan Aguila No. 814. Telf. M-3448.

MAGNIFICOS BAJOS DE ESQUINA, propio para médico u oficinas: Antesala, sala, 3|4, corrientes, lavabo, baño completo. Lealtad 152, esquina Animas, de 10 a 7.

SE ALQUILAN

Los bajos de Picota 174, con sala, cinco cuartos, comedor, baño completo ,cocina, cuarto y servicio de criados. Llaves en la misma. Informes por teléfono: A-9539.

SE ALQUILA EL PRIMER PISO DE la moderna y fresca casa, sita en Cienfuegos 114 entre Gloria y Apodaca. Las llaves en la misma de 3 a 5 Informan F-2078

SE ALQUILA HERMOSA CASA CON cuatro cuartos, sala, recibidor, comedor al fondo y servicios completos de criados. Campanario 210 entre Virtudes y Concordia 2o piso Informes la misma

ALQUILO 2o PISO CERRADA DEL Paseo Nro. 11 entre Zanja y Salud, sala, saleta, tres cuartos, comedor, baño completo, cuarto y servicio de criados. Llave e informes en la misma agua abundante.

ESTRELLA ENTRE XIFRE Y PLAsencia altos, Centro Escolar José María Zayas, con sala, comedor. 3 cuartos, baño, cocina, cuarto y servicio de criados. Llave el Encargado. Informan A-7842

DESAGUE Nro. 203 (ALTOS) CASI esquina a Franco $27.00 sala, saleta, 3 cuartos, hall, comedor, baño, cocina y patio; llaves en la misma. Informan Malecón 655 casi esquina a Gervasio (bajos).

CONCORDIA 410 ALQUILO AMPLIOS y frescos bajos zaguán, sala, recibidor, cinco cuartos, baño, comedor al fondo, cuarto y servicio de criada, patio y traspatio. Telf. F-4032

MALOJA 571, ALTOS ENTRE MARqués González y Oquendo, alquiler $30.00, rebajada Ley Alquileres; sala, recibidor, tres habitaciones, baño intercalado, cocina, cuarto y servicios criada. Informan FO-3384.

SUSCRIBASE Y ANUNCIESE EN EL «DIARIO DE LA MARINA»

HOMENAJE NACIONAL

Al Dr. José Ignacio Rivero

Director del DIARIO DE LA MARINA

POR SU LABOR DE 20 AÑOS EN DEFENSA DEL PAIS Y DE TODAS SUS CLASES SOCIALES

EL 30 DE ABRIL

A las cuatro p. m., en los Campos de Deportes del Colegio de Belén, en Marianao.

Los tickets para el acto están de venta en las Administraciones del DIARIO DE LA MARINA, «Avance» y Anuncios Clasificados del DIARIO, Teniente Rey, entre Prado y Zulueta.

PRECIO: $1.00

COMITE GESTOR.

ALQUILERES

87 HABANA

SE ALQUILA EL 2o PISO DE ANImas 160 sala, comedor, 3 habitaciones, baño y cuarto y baño de criados. Informan F-6783

ALQUILO $34.00 SAN RAFAEL Nro 1155, altos, entre Basarrate y Mazón. Balcón, sala, comedor, 5 habitaciones, baño, cocina, servicios de criados. Informes: Leyte Vidal, Telf. M-2222

Propietarios y Sub-Arrendadores

Para el mejor cumplimiento de la Ley de Alquileres, por $0.60 le vendemos un sello gomígrafo para sus recibos y contratos. Para el interior 10 cts. más. Oficina de Servicios Comerciales. Muralla 164 altos, Habana.

ALQUILO MODERNOS ALTOS Y BAjos San Francisco 417, entre Valle y San José, Sala, saleta, dos cuartos, baño completo, cocina gas Dueño Concha 6. Verla de 9 a 11 de 2 a 5.

MODERNOS BAJOS $48. PROGRESO No 104 frente National City Bank. Sala, saleta, 4|4, baño, comedor, cocina, cuarto y baño criado. Contrato no menos de un año. Llame misma. F-5843.

SAN LAZARO 320 ENTRE SAN Nicolás y Galiano. Agua nunca falta, fría y caliente, solo quedan: Bajos, Principal, y 2o piso sala, comedor, 2 cuartos, baño lujo, cocina, servicios criados, $43,$45, $47. Encargado allí. Informes M-2863 y F-3131.

ALQUILO BAJOS CAMPANARIO 4 entre Malecón y San Lázaro $30 tres cuartos, sala, comedor, tres ventanas frente. Antepecho de cemento M-1681 Informan altos.

$30 PISO NUEVO MONTE 711

Entre Carmen y Rastro, sala, saleta, tres habitaciones, baño intercalado comedor, cocina, calentador gas, servicio criados. Informes Llaves Monte 779 Telf. A-6045.

ALQUILO A UNA CUADRA DE LA Universidad amplio 2do piso compuesto de sala, terraza, 4|4, dos baños y demás comodidades. Informan en el 1er. Piso. Telf. U-3946.

MAZON 63 ALTOS UNA CUADRA Universidad con sala, tres habitaciones, baño intercalado, comedor, cocina, calentador gas, servicio criados. Llaves allí. Precio $34. Informes Teléfono A-0846.

CAMPANARIO 261, CASI ESQUINA a Neptuno alquilo bajos nuevos, con sala, comedor, 3 cuartos, cuarto y servicio criados, lujoso baño, etc. Informan Telf. FO-4140

SUBIRANA Nro. 272 BAJOS, ENTRE Desagüe y Benjumeda, sala, saleta, baño intercalado completo, tres cuartos, cocina y calentador de gas, servicio de criados, patio y traspatio. Puede verse de 3 a 5. Precio $25.00. Telf. U-1910

SE ALQUILAN LOS BAJOS DE LAgunas 382 con sala, saleta, 3 habitaciones, baño, comedor, cocina y servicio de criados, la llave en la misma de 8 a 11 y de 1 a 4.

ALQUILO MODERNOS BAJOS SAN Lázaro 510, sala, recibidor, 4 cuartos, baño intercalado, sala, comedor, cuarto servicio criados. Verla de 2 a 5 p.m

SE ALQUILA CASA TRES HABITAciones sala, comedor, Primer Piso 34 pesos. Monserrate 477 entre Muralla y Tte. Rey. Informan en la mueblería.

ALQUILO CASA SALA, COMEDOR, 3 cuartos, cocina, baño, patio 20 pesos. Hornos entre Príncipe y 27, informan en la misma.

CONSULADO NUMERO 30, ESQUINA a Genios. Se alquila moderno piso alto: recibidor, sala, comedor, dos cuartos con closets, servicios de criados Informes en la misma.

NEPTUNO 1064 ENTRE ESPADA Y San Francisco. Moderno segundo piso, Sala, saleta, tres cuartos, baño intercalado, comedor, cocina, cuarto y servicio de criados. Informan Hotel Royal Palm, Telf. A-7277.

ALQUILASE CASITA ACABADA FAbricar en Guasabacoa 664 entre Herrera y Compromiso Luyanó, sala, cuarto, baño, cocina, patio, doce pesos. Vea Encargado Vistilla.

ALQUILO MARQUES GONZALEZ 656 moderno, altos y bajos, sala, comedor, baño intercalado, tres habitaciones, cocina. Llaves encargado.

MORRO 12, A UNA CUADRA DEL Prado. Se alquila moderno piso alto: recibidor, sala, comedor, tres cuartos, baño completo intercalado, cuarto y servicio de criados. Informes en la misma, de 1 a 5 p. m.

CARLOS III NUM. 603

Casa en lo más alto de la Habana, compuesta de zaguán, recibidor, sala, 6 grandes cuartos con 2 baños, comedor al fondo, a un patio privado, garage para 2 máquinas con cuarto grande para chofer con su baño. Informan en la misma y Teléf. U-3281; precio 80 pesos.

ALQUILO MODERNO PRIMER PISO Monte 710, terraza, sala, saleta, cuatro habitaciones, baño intercalado, comedor fondo, agua caliente, cocina, cuarto y servicios de criados independiente y gran patio. Informan Monte 712. Teléfono: M-3216.

EN $25.00 SE ALQUILA LA CASA Pasaje Agustín Alvarez Nro 11 moderno, compuesta de sala, saleta corrida, tres habitaciones, baño intercalado y demás servicios. Llaves en el 21 informes Agustín Alvarez Jr. Aguiar 305 Telf. A-7830.

SAN LAZARO 905

Espléndido segundo piso con cuatro cuartos, baño intercalado y todo el confort modtrno. Frente al costado de Hatuey Park. Hermosa vista al Golfo. Informes en la misma y por los teléfonos A-6854 y F-4062

NUEVA DEL PILAR ESQUINA A Arroyo, muy cómodos y económicas casitas, cerca del Mercado Unico, sala, saleta, dos habitaciones, etc. Informes mismo edicio Nro 214, altos

EN $15.00 SE ALQUILA LA ACCEsoria de Marqués González letra A. entre San José y San Rafael, acabada de pintar. Compuesta de sala y una habitación, patio, baño, etc. Llaves en el puesto de frutas de San José y Marqués González. Informes: Agustín Alvarez Jr., Aguiar 305 Teléfono: A-7830.

ALQUILERES

87 HABANA

PRINCIPE 122 ESPADA Y CARNEro, dos cuadras Marina. Alquilo altos terraza al frente, sala, dos cuartos, baño intercalado, comedor fondo, cocina gas; otra terraza al fondo. Llave en los bajos izquierda Informan Teléfono I-3884.

EN $34.00 SE ALQUILAN LOS ALtos de San José 762 compuestos de sala, recibidor, tres cuartos, saleta corrida, lujoso baño completo, servicio de criados y demás comodidades. Informan Aguiar No. 305. Telf. A-7830 Agustín Alvarez Jr.

EN $25.00 SE ALQUILA LA CASA Marqués González 313 o letra C entre San José y San Rafael, acabada de pintar, compuesta de sala; una habitación: dos patios; baño completo; calentador y cocina. Llaves en el puesto de frutas de San José y Marqués González. Informes: Agustín Alvarez Jr. Aguiar No. 305 Telf. A-7830.

88 VEDADO

19 No. 1208 ENTRE 18 20, VEDADO, jardín, sala, comedor, tres grandes habitaciones, baño de lujo, cocina, garage. Puede verse de 3 a 6 p.m.

VEDADO. CALLE 8 Nro. 514 ENTRE 21 y 23 alquilo casa chica con portal, sala, tres cuartos, baño intercalado, comedor cocina baño para criados.

ALQUILO: ACABADO DE REEDIficar, Departamento fondo. Línea No. 110 entre L y M, bajos. Sala, comedor, baño intercalado, 3 habitaciones, cocina, cuarto, servicios criados: Informes: Leyte-Vidal. Telf. M-2222.

SE ALQUILA VEDADO 14 NUMERO 255, entre 17 y 19, 4 cuartos, cuarto criado, garage y demás comodidades, Precio: $50.00

ALQUILO VEDADO 23 ENTRE 18 Y 20 chalet acabado fabricar planta baja. Portal, sala, 3 cuartos biblioteca, comedor, baño intercalado cocina gas, cuarto con servicio criados, garage verla 12 a 6. U-3094

EN J. Y CALZADA ALQUILO UN moderno y lujoso apartamento alto de 4 habitaciones, terraza cerrada, sala, comedor, garage y demás comodidades. F-5368

EN ONCE 159 ENTRE L Y K, ALquilo modernos altos con terraza, sala, comedor, 4 habitaciones, lujoso baño, garage, etc. Informes en el 161

SE ALQUILA ESPACIOSA CASA DE dos plantas propia para Embajada o legación con hermoso salón de recepciones, puede verse de 8 a.m. a 5 p.m. Novena Nro. 752 esquina a Paseo, informes Telf. A-0395 hijos de Severiano Jorge y Cía.

CALLE H Nro. 555 entre 23 Y 25. casi esquina 23, modernos y ventilados altos, sala, recibidor, 4 habitaciones, baño intercalado, comedor, closet, cocina, pantry servicio y cuarto de criados. Informes en los bajos.

89 CERRO y PALATINO

$20 CADA UNA. SE ALQUILAN 2 CAsas de sala, saleta, tres cuartos, cuarto de baño, y demás servicios, en Santovenia, números 140 y 136 una cuadra de la Calzada del Cerro, en la bodega de la esquina. informan. Otras dos, en $15, cada una. en Cerro, No. 1755, frente a Tulipán, de sala, dos cuartos y demás servicios, pregunten por la encargada Manuela.

CERRO. — SE ALQUILAN LOS ALtos Salvador Nro. 164, Sala saleta, recibidor 4 cuartos, comedor al fondo doble servicio y cuarto de criados. Precio legal: $38.00 informes en los bajos.

SE ALQUILAN LOS BAJOS DE VElarde 255 Cerro, casi esquina Primelles $17.00. Rebajada, los espléndidos altos Primelles 452, izquierda, esquina Velarde en $25.00. Rebajada. Llaves badega .Fianza un mes, pago adelantado. Teléfono M-1139.

MAXIMO GOMEZ 1269

Planta baja, compuesta de sala dos habitaciones, baño intercalado, comedor, cocina y patio. Inf. Aguila No 814. Telf. M-3448.

90 MARIANAO-REPARTOS

ALQUILO $45. AMPLIACION ALmendares Primera Avenida entre 10 y 11, moderna, jardín, portal, sala, 3 cuartos, comedor, hall, garage, cuarto y servicio criados traspatio, frutales. M-3887.

LA SIERRA, PRIMERA ENTRE 6 y 8, número 36, alquilo moderno chalet con todas comodidades. Cuartos altos, fresquísimos. Espléndido traspatio. Omnibus ruta 30 esquina. Precio $60. Informa F1-7431.

MARIANAO $14.00 ALQUILO CASA jardín; portal, sala, comedor, dos cuartos; cocina grande, patio, traspatio, mucha agua, lavadero. Loma 109 casi esquina San Julio paradero Calzada.

SE ALQUILA EN MIRAMAR, ESpléndida residencia, olujosamente amueblada, portal, hall, living doom, comedor cuatro cuartos, tres baños, garage para cuatro máquinas cuarto de criados. Radio, vajilla, frigidaire. $230 alquiler. F-2880

SE ALQUILA. RESIDENCIA DE LUjo, patio central, 5 cuartos, 4 baños piscina, 4.000 metros de jardín, garage doble. 3a Avenida entre 5a y Quijano Country Club Park. Teléfono: F-3983 Alquiler $180.

BUEN RETIRO, STEINHART SAN Jacinto y Robau, chalet dos plantas; cuatro cuartos, sala, comedor, portal, baño, garage, cuartos y servicios de criados, precio $40. Informan en frente: Villa María Luisa.

REPARTO ALMENDARES: CALLE C, entre 16 y 18. Alquilo en $40.00 hermosa residencia con jardín, portal, sala saleta, tres cuartos, baño intercalado, hall, comedor, pantry, cocina, garage, cuarto y servicio de criados, terraza al fondo con patio y árboles frutales. Informan en la misma de 9 a 11 y de 4 a 6.

ALQUILO CHALET, CALLE 13 ENtre 1a. y 2a. Ampliación Almendares, 3 habitaciones, garage y demás comodidades. Informan en la misma.

SE ALQUILA UNA CASA MODERna 20 entre Séptima Avenida y Línea mucha agua. Reparto Miramar Buena comunicación. Telf. FO-1423. Marianao.

ALQUILERES

90 MARIANAO-REPARTOS

EN EL REPARTO ALMENDARES calle 18 entre 13 y 15 a dos cuadras de tranvías y ómnibus con tres habitaciones y baño moderno se alquilan hermosos bajos por $38.00. Informan FO-1037.

CONCEPCION ENTRE GENERAL Lee y Maceo. Quemados de Marianao. portal, sala, 2 cuartos, baño moderno y cocina. Llave al lado. Informes M-2863 y F-3131.

LA SIERRA. CHALET DOS PLANtas esquina sombra, garage parque inglés; los altos cuatro habitaciones Primera esquina Diez Telf. FO-1259 El dueño la misma.

MIRAMAR: LUJOSO CHALET DE DOS PLANTAS LUJOSAMENTE AMUEBLADO

Planta baja: 2 portales, gran jardín, hall, living room, comedor, un cuarto, pantry y cocina. Planta alta: 3 habitaciones con closets, baño y terraza. Garage independiente con cuarto y servicio de criados. Todo lujosamente amueblado. Calle 24 entre Quinta y Séptima Avenidas, reparto Miramar. Informes: Telfs. M-7877 y M-1132.

ALTOS MIRAMAR, SALA, COMEDOR dos cuartos, cocina y servicio de criados, con garage y limpieza de auto, teléfono, alumbrado todo $61.00. FO-3703.

91 JESUS DEL MONTE-VIBORA

EN LA LOMA DEL MAZO PARADEro Víbora. Se alquilan departamentos con o sin comida, hermosa casa, altos y bajos, balcones frente a la calle. Avenida de Acosta número 10, Telf. I-4587.

LOMA DEL MAZO. O,FARRILL ESquina DStrampes, sala, comedor, cocina, cuatro habitaciones, dos baños, terrazas, garages, cuartos criados, agua abundante, verse 3.1|2 a 6. FI-7862.

ALQUILO PRINCESA 156, JESUS del Monte, veinte y cinco pesos. Casa moderna, portal, sala, saleta comedor tres habitaciones, baño intercalado. cocina y patio. Informan en la misma.

AVISO

Si necesita vivir casa fresca y confortable vea con rapidez las que acaban de construir en San Mariano esquina a Porvenir. Hay casas grandes y chiquitas todas confortables, agua abundante a cualquier hora, cocina de carbón, gas, agua caliente en todos servicios, instalación eléctrica para todos, gran portal a la brisa. Ruta 25 deja en la puerta, verlas de 10 a 12 a.m

ACABADA DE FABRICAR CARMEN 606 casi esquina Mayía Rodríguez, jardín, portal, sala, comedor, 3 cuartos, baño intercalado, cocina, lavadero. baño auxliar Ruta 15. F-4244

SAN ANASTASIO No. 669 ENTRE MIlagros y Santa Catalina, portal, sala recibidor, cuatro cuartos. Informan F-6072, F-5872.

ALQUILA CALLE TRECE CASI ESquina a Concepción, Lawton: portal, sala, dos habitaciones, comedor, servicios intercalados y patio. Llaves Concepción No. 655 Lawton.

92 SANTOS SUAREZ-MENDOZA

CORREA 124 CON PORTAL, SALA, comedor. tres habitaciones, baño intercalado y demás cervicios. Informan en la misma de tres a seis.

ALQUILO BAJOS. LO MEJOR DE Santos Suárez, San Bernardino 324 entre San Julio y Durege, a una cuadra tranvías: Sala; saleta; 4 cuartos; gran patio. Llaves bodega.

CARMEN 409 ENTRE FIGUEROA Y D-Strampes, jardín, portal, sala, saleta, 3|4 grandes, comedor, baño, cocina, cuartos criados. Ultimo precio 25 pesos. Informes I-3043.

EN $30 ALQUILO CASA PLANTA baja San Benigno 663, casi esquina a Correa portal, sala, saleta, 4 cuartos, baño completo intercalado, comedor, patio y servicio criados, llave al lado, informan M-9232

EN $30.00 DOLORES Nro. 314 ENtre San Leonardo y Enamorados

informan en el 320 3 habitaciones, baño intercalado, servicio para criados.

93 LUYANO

ALQUILO 2 CASAS EN VILLANUEva 264 y 266, con sala, saleta, 3 cuartos f baño. Telfs.: U-1657 y U-5352. Verla de 2 a 5 todos los días.

ALQUILASE CASITA ACABADA

fabricar en Guasabacoa 664 entre Herrera y Compromiso, Luyanó sala, cuarto, baño, cocina, patio, 12 pesos. Vea Encargado Vistilla.

AMPLIA Y FRESCA PORTAL, SAla, comedor, tres cuartos, servicios Guasabacoa 256 entre Enna y Velázquez, a una cuadra de Calzada de Concha, Luyanó.

ALQUILASE CASITA ACABADA FAbricar en Guasabacoa 664 entre Herrera Compromiso, Luyanó, sala, cuarto, baño, cocina, patio. doce pesos. Vea encargado Bistilla.

98 ALQUILERES VARIOS

SANTA FE SE ALQUILA PARA temporada o por año casa amueblada acabada pintar, baño azulejos, agua y luz, media cuadra mar, ganga en $150. Informes Telf. F1-7462

SU HOGAR POR MODICO PRECIO en plena Playa. Casa para familias decentes «Miguel Andrés» calle Primera Nro. 66 habitaciones confortables, amuebladas, comidas y servicio. Por días, semanas o meses según le convenga. Informes. Reina No. 202, altos, esquina a San Nicolás los domingos en la Playa

EN LA PLAYA DE COJIMAR

Se alquila la planta principal del edificio villa «Pedralbes» que consta de sala, gran hall, 7 habitaciones, dos baños, comedor, cocina, etc. Es una magnífica residencia que reúne todo el confort deseable, circundada de un hermoso parque con bellísimas palmas y arboleda, con una verja de hierro con la portada frente a la calzada y al mar, donde el aire que allí se disfruta es purísimo, muy recomendable, principalmente para la salud de los niños, tanto en las temporadas de verano, como de invierno. Se alquilan también espléndidos apartamentos con cuarto de baño, etc., a precios muy económicos. Para informes: Joaquín Boada. Telf. F-5956.

ALQUILO O PERMUTO CASA EN la playa de Santa Fe, con todos los servicios modernos y garage. Informan por el teléfono 5 de Bauta.

SAN MIGUEL DE LOS BAÑOS CA-

sa Paco Ruz calle Lanuza para temporada verano magnífica situación muy fresca cinco portales, baños intercalados, garages, toda amueblada. Telf. I-2116.

VARADERO, SE ALQUILA HERMOsa residencia frente a la Playa Norte. Informes Apartado 1052. Habana.

PLAYA BARACOA SE VENDE CASA con portal corrido, sala, comedor, 4 habitaciones, baño completo intercalado, pantry, cocina, calentador, agua abundante, garage, servicios de criados. Acera del mar. Solar inscripto en el Registro de la Propiedad. Informan Telf. FO-7568

PLAYA CUBA, GUANABO, PARA temporada chalet amueblado, sala, comedor. dos habitaciones, baño moderno, cocina, garage cuarto criados, luz y agua corriente. Telfs. I-3654 M-7215.

ALQUILERES

98 ALQUILERES VARIOS

EN LA PLAYA DE COJIMAR

Se alquila la planta principal del edificio villa «Pedralbel» que consta de sala, gran hall, 7 habitaciones, dos baños, comedor, cocina, etc. Es una magnífica residencia que reúne todo el confort deseable, circundada de un hermoso parque con bellísimas palmas y arboleda, con una verja de hierro con la portada frente a la calzada y al mar, donde el aire que allí se disfruta es purísimo, muy recomendable, principalmente para la salud de los niños, tanto en las temporadas de verano, como de invierno. Se alquilan también espléndidos apartamentos con cuarto de baño etc. a precios muy económicos. Para informes: Joaquín Boada. Telf. F-5956.

ALQUILO: RANCHO BOYEROS

Espléndido chalet esquina, bajos, jardín, portal, sala, dos cuartos, baños, comedor, cocina. Altos: cuatro cuartos, dos baños, garage, dos cuartos criados. Calle J y O. Informan: M-5090 F-3053.

SE SOLICITAN

99 SOLICITUD DE ALQUILERES

SRES. PROPIETARIOS

Necesitamos casas, Apartamentos con o sin muebles, disponibles o próximos a desocuparse. Gran demanda. También ventas, arrendamientos, fincas rústicas, casas. Llámenos: «Bolsa de Contratación» Cuba 209 M-6961 M-6962.

101 PERDIDAS

SE HA EXTRAVIADO EN O CERCA del teatro Fausto, domingo noche Abril 16 anillo de matrimonio de platino y brillantes. Se gratificará generosamente al que lo devuelva. Aguiar 310 Chase National Bank.

102 AGENCIAS-COLOCACIONES

«LA AMERICANA» F-2524 23 407 ENtre J e I para hombres y mujeres del país y extranjeros criadas, criados niñeras, cocineros, cocineras, choferes pinches, camareros, dependientes, fregadores, lavanderas, mensajeros, serenos F-2524

LA COMERCIAL M-1149 AGUILA 759 y Monte para hombres y mujeres del país y extranjeros criadas, niñeras, criados, choferes, camareros dependientes, cocineros, cocineras, fregadores, pinches, lavanderas, repartidores cantinas, porteros.

"LA HABANERA" U-1880

Neptuno y Espada, servimos con numeroso personal de hombres y mujeres, de confianza, cocineras, criadas, manejadoras, mensajeros, pinches, cocineros, serenos personal por horas. Sirvientes a Clínicas U-1880

LA MATANCERA: A-7740

Servimos para cualquier parte de la Habana y repartos servidumbre de ambos sexos del país y extranjeros con referencias, servicio rápido. Sol 465 entre Egido y Villegas.

«LA OTILIA» DOMESTIC EMPLOYment Agency, Señora: cuando usted necesite criado, criada, cocinero, cocinera, manejadora, chofer, lavandera, jardinero, mensajero, nurse housekeeper etc. Calle K No 361 entre 19 y 21 Telf. F-4806.

AGENCIA «BEERS»

(Desde hace 33 años). Tenemos institutrices, empleados de oficina, cocineros, criados, manejadoras, choferes, jardineros, etc. Los cuales conocemos hace años, San Ignacio 54, Plaza de la Catedral: M-7730.

M-6961

«Bolsa de Contratación»

Tenemos toda clase de servidumbre cuidadosamente identificada. Nos esforzamos honradamente investigando moralidad y referencias previamente. Abierto los domingos. Cuba No. 209 entre Empedrado y O-Reilly.

103 CRIADAS-CRIADOS

SE SOLICITA ESPAÑOLA FORMAL para los quehaceres de casa, matrimonio con dos hijas, poco trabajo, referencias. Sueldo: $15.00. General Lee 111 Santos Suárez.

SE SOLICITA EN LUIS ESTEVEZ 8, una muchachita de 11 a 12 años, de buenas costumbres. Se le da un corto sueldo, o se le calza, viste y se le manda al colegio.

CRIADAS Y MANEJADORAS

Con buena presencia y referencias solicitamos criadas de mano y manejadoras. Colocadas inmediatamente de presentarse. Abierto los domingos. Bolsa de Contratación. Cuba No. 209 Teléfono M-6961.

104 COCINERAS Y COCINEROS

SOLICITO MUJER COCINAR LIMpiar casa chica referencias imprescindible razón Mazón 204, segundo piso, entre Zapata y Valle de 9 a 11 a. m. únicamente.

SOLICITO UNA JOVEN PARA COCInar tres de familia, ayudar limpieza. Cocina eléctrica, $10.00 uniformes, 12 entre 3a y 4a Avenidas, Ampliación de Almendares. Telf. FO-2142

OPERARIOS-APRENDICES

SE SOLICITA APRENDIZA DE MOdista enseñanza grátis. Virtudes 834 H 3, entre Oquendo y Marqués González.

114 AGENTES-VENDEDORES

SE SOLICITAN AGENTES VENDEdedores para el interior de la Isla, venta chocolate, confituras, pastas de guayaba y dulces en almíbar. Felices, Arbol Seco número 270.

UNA BUENA LAVANDERA DE COlor desea casa particular para lavar en ella con referencias. De 10 pesos en adelante. U-1880 e I-6002

OPORTUNIDAD DISPONIBLE LInea bien conocida refrigeradores eléctricos y cocinas a firma adecuada base distribución exclusiva. Llame Mr. Walter. M-8700.

116 SOCIOS

SOLICITO SOCIO PARA PONER

lo al frente de un comercio que deja $500 al mes, con $4,500. Aproveche esta ocasión si quiere ganar y tener su dinero garantizado. Informes: de 11 a 12, Galiano 509. Benjamín.

117 SOLICITUDES VARIAS

SE SOLICITAN PERSONAS DE AMbos sexos con buenas referencias, que quieran ganar de 2.00 a $4.00 diarios. Para informes Obrapía Nro. 357 Sr. Vega.

SE NECESITA UN SUPERINTENdente para nuestro Departamento de Barnizado. Que tenga gran experiencia en teñir y barnizar muebles finos. Theodore Bailey A. Prado 112.

SE OFRECEN

118 CRIADAS-CRIADOS

SE DESEA COLOCAR UN JOVEN español de criado de mano sabe servir a la rusa, entiende de jardín y tiene referencias. Telf. F-2626

SE OFRECE UNA BUENA CRIADA para cuartos o comedor, tengo buenas referencias, salgo a los repartos o alguna finca, desempeño también de manejadora M-1149

JOVEN DEL PAIS CUMPLIDOR Y serio en su trabajo ofrécese como criado de mano sabiendo servir a la rusa, también cuidará a enfermo; no tiene pretensiones. FO-1077

JOVEN PRESENTABLE DEL PAIS, seria y cumplidora de su deber, con magníficas referencias, ofrécese como criada de mano, cuartos o comedor sirviendo a la rusa. Informan FO-1077

SE OFRECEN

118 CRIADAS-CRIADOS

SE OFRECE BUEN CRIADO ESpañol práctico en todo servicio doméstico, sale repartos e interior de la República. es hombre sodo y formal. F-2534.

UN JAPONES DESEA COLOCARSE en casa particular criado de mano sirve mesa a la rusa. Tiene buenas referencias Telf. M-4252

SE OFRECE UNA BUENA CRIADA de color para cuartos y comedor, Tengo buenas referencias salgo a los repartos o alguna finca, desempeño también de manejadora 23 Nro 407 esquina a F F-2524

SE DESEA COLOCAR UN BUEN criado de mano y un cocinero del país, finos, jóvenes y tienen buenas referencias de casas que han trabajado, Llamar al F-5674 o al F-3161

SE OFRECE ESPAÑOLA FINA PAra cuartos y costura experta en el más fino servicio, recomendada de casas de primera, Pregunte por Carmen Telf. A5-2891.

SEÑORA

Nosotros creemos estar en condiciones de servirle la criada que usted necesita, española, cubana, inglesa, dándonos tiempo para hacerlo. Abierto los domingos. Bolsa de Contratación. Cuba No. 209. Telf. M-6961.

119 COCINERAS-COCINEROS

DESEA COLOCARSE UNA SEÑORA española para cocinar y limpiar con referencias no duerme en la colocación. Telf. X-2218

BUEN COCINERO REPOSTERO JOven chino cocina criolla y española variada comida y dulces todos los días, tiene buenas recomendaciones; preguntar por José Telf. M-9164, desea colocarse casa particular.

SE OFRECE UNA BUENA COCINEra española, cocina a la española y a la criolla, sabe de repostería; tiene quien la garantice, duerme en la colocación. M-6560

SE DESEA COLOCAR UNA JOVEN española para cocinar o limpiar, siendo matrimonio o corta familia; cocina y limpia, es formal y trabajadora desea casa de moralidad; informan Telf. A-8066.

SE OFRECE BUEN COCINERO ESpañol hombre solo con 34 años de práctica en comida criolla española y francesa repostería y pastelería fina helados, platos fríos aseado en la cocina sale al campo tiene referencias, no es salcochador, sueldo de situación. Informes M4568

SE OFRECE UNA COCINERA DE color para cocinar solo o cocinar y limpiar soy repostera, me adapto a cualquier sueldo. Duermo en la colocación o fuera según trato. M-1149.

SE OFRECE MAESTRO COCINERO repostero para casa particular. cocina americana, francesa y española. Tiene referencias de familias conocidas. Sale al campo Teléfono: A-9795

UN EXPERTO COCINERO Y REPOStero chino cocina criolla y española desea colocarse casa particular con buenas referencias Informen teléfono M-4748

DESEA COLOCARSE UN BUEN COcinero joven o de criado de mano; práctico en los dos servicios y con buenas referencias. F-6175

OFRECESE B U E N A COCINERA del país siendo limpia y cumplidora en su trabajo hace o no repostería, duerme fuera o colocación también todo servicio a matrimonio FO-1077

SE DESEA COLOCAR UNA MUCHAcha de color para cocinar o limpiar no importa fuera de la Habana teléfono M-4611

BUEN COCINERO REPOSTERO JOven chino sabe cocinar criolla y española, muy limpio sabe cumplir con su obligación, tiene recomendaciones Informan Telf. A-0810 desea colocarse casa particular. Por José Antonio.

UN EXPERTO CHINO COCINERO Y repostero cocina a la criolla, española y americana; es muy limpio y tiene buenas referencias. Informan Teléfono M-8429 preguntar por Rafael Tú

DESEA COLOCARSE ESPAÑOLA PAra cocinar, sabe hacer dulces o para criada de mano, tiene referencias. Telf. M-4846

OFRECESE COCINERA DEL PAIS, joven y consciente de su obligación, para cocinar solo o todo trabajo a matrimonio, tiene referencias. Hace o no repostería. Duerme o no. Informes FO-1077

SE DESEA COLOCAR UNA ESPAñola de mediana edad para cocinar o limpiar lo mismo duerme fuera que en la colocación. informan teléfono: X-2394

SE OFRECE UNA COCINERA DE color para cocinar solo o cocinar y limpiar. Soy repostera, me adapto a cualquier sueldo. F-2524 salgo a los repartos y duermo en la colocación o fuera según trato. F-2525 No. 407, esquina J.

SE OFRECE UN EXPERTO COCInero repostero joven chino serio y formal, sabe cocinar a la criolla, americana y española, bien limpio; cumple bien sus obligaciones, tengo buenas referencias, desea colocarse en casa particular, Telf. A-9600

120 MANEJADORAS

SE DESEA COLOCAR UNA JOVEN de color para manejadora, buenas referencias Informan en Florida 154, teléfono M-4073

SE OFRECE MANEJADORA PRACtica y cariñosa con los niños para manejar o limpieza, tengo buenas referencias salgo a los repartos duermo en la colocación. F-2524.

124 LAVANDERAS-LAVANDEROS

SE OFRECE UNA BUENA LAVANdera de ropa fina, tiene referencias. Informes Telf M-4778

SE DESEAN COLOCAR DOS JOVEnes de color para lavar en su casa o fuera, o para limpieza por horas. Informes: Virtudes número 870, apartamento 13.

125 CHOFERES

JOVEN CUBANO SE OFRECE PAra chauffeur, casa de comercio o industria, habla inglés y no tiene inconveniente en salir para el interior. Telf. A-9116.

SE OFRECE CHOFER DE COLOR, con bastantes años de experiencia y buenas referencias. Telf. F-6137. Preguntar por José. (De no estar en el momento de llamársele, dejar dirección o teléfono, para comunicarse con la solicitud).

CHOFFER CUBANO HABLA PERfectamente el inglés, se ofrece para trabajar con familias americana o cubana, responde con las referencias necesarias. Telf M-7721 y A-0355. Jorge.

DESEA COLOCARSE CHAUFFEUR mecánico español conoce manejo en Estados Unidos y habla inglés correctamente, 20 años de práctica con autos. Sueldo modesto, doy cualquier recomendación, Garage Alejandro Morro 7. Telf. A-0355

AVISO IMPORTANTE

Si Ud. tiene automóvil y aprecia su vida, hágase de un chofer serio y competente, solicitándolo a la Sociedad de Beneficencia, «Motor Club de Cuba», C No. 160 Vedado. Telf. F-5315.

126 JARDINEROS

EXPERTO JARDINERO JAPONES desea colocarse en casa particular o ingenio, tiene referencias. Teléfono M-5252

131 OFERTAS VARIAS

SE OFRECE UN JOVEN PARA AYUdar oficina o manejar elevador; tiene referencias. Miguel M-7730

SE OFRECE ENCARGADO DE FINca: cubano, casado, muy entendido en siembras menores y crías de animales trabaja personalmente; experto en cultivos y envases de vegetales para exportación. Magníficas referencias. Pocas pretensiones. Informes Teléfono U-3620.

M.E.C.D. 2016

EL TONO EN QUE SE MANIFIESTA LA PRENSA FASCISTA INDICA QUE SERA DESFAVORABLE LA RESPUESTA DE MUSSOLINI A LA NOTA DE ROOSEVELT

DESDE WASHINGTON

ADVERSARIOS TENACES

Especial para el DIARIO DE LA MARINA

Nuestros adversarios azucareros son gente tenaz y que no descansa, en particular los de Luisiana y Florida.

Hace dos días, el 12 del corriente, casi recién llegado el Presidente Roosevelt de sus vacaciones, los senadores Ellender y Pepper, de Luisiana el primero y de Florida el segundo, comparecieron en la Casa Blanca, alarmados, sin duda alguna, por las declaraciones hechas por el Presidente antes de regresar a Washington, en las cuales expresó clara y terminantemente su oposición a la Ley Ellender, a virtud de los perjuicios que la misma causaría a Puerto Rico, Hawaii y Cuba.

El resultado de la visita distó mucho de ser satisfactorio para ambos senadores; más bien puede decirse que fué contraproducente porque lo único que obtuvieron fué una nueva declaración de Roosevelt contra la proyectada ley. El argumento de que en Luisiana y Florida se ha sembrado caña que no podrá ser molida, no hizo desistir al Presidente de su firme actitud. Manifestó que simpatizaba con los cultivadores, pero que la ley era injusta, razón por la cual no podía aprobarla.

Ese argumento de la caña ya sembrada que será preciso demoler, es el que se ha escogido habilidosamente para hacer efecto, teniendo en cuenta el mal recuerdo que existe en este país de la matanza en grande escala de lechones hace cuatro años, y de la destrucción de un alto porcentaje del algodón sembrado ya, con la mira de reducir la producción y obtener precios más altos. Los senadores se impresionaron cuando en el debate de la Ley Ellender se dijo por los promotores de la misma, que el tratar de evitar la destrucción de las siembras era el fin principal perseguido por la medida legislativa en cuestión; pero con posterioridad se ha hecho público que el Departamento de Agricultura fijó las cuotas a los cultivadores antes de que las siembras hubiesen sido realizadas. En tal virtud, caso de ser cierto que algunos productores hayan sembrado más caña de la que les correspondía, a nadie tienen que quejarse por haber infringido las medidas dictadas por la Sección de Azúcar en cumplimiento de las leyes vigentes.

Además de las infructuosas gestiones de Ellender y Pepper en la Casa Blanca, el representante O-Connor también lanzó un cuarto a espadas en la sesión de antier de la Cámara. Pidió la palabra y habló algunos minutos sobre los problemas azucareros del Estado de Montana, que representa en el Congreso, extendiéndose después en manifestaciones favorables a la Ley Ellender, cuya aprobación recomendó a la rama legislativa de la cual forma parte. En realidad, su corto discurso puede considerarse como una manera de ir formando ambiente en la Cámara en pro de la ley del senador por Luisiana.

La impresión dominante en el Congreso y en las esferas de la Administración, sin embargo, es que la Ley Ellender continuará enterrada en la Cámara durante la legislatura en curso, porque dado todo el ruido que se ha hecho en torno de la misma, no es posible aprobarla de tiro rápido, prácticamente por sorpresa, como ocurrió en el Senado.

Si la previsión que acabo de indicar resultase cierta, la cuestión se aplazaría hasta la legislatura que comenzará en enero del año entrante, después de cerrada la actual en junio o julio próximos. En 1940 sí que habrá que abordar el problema inevitablemente, porque la ley azucarera vigente, de la cual depende el sistema de cuotas, vence a fines de dicho año. Como el Congreso generalmente sólo funciona durante los primeros seis meses del año, de enero a junio o julio se resolverá la cuestión.

Qué tipo de ley habrá de aprobarse entonces, es cosa que resulta imposible de predecir. En el 1940 se celebrarán elecciones presidenciales, de manera que el problema político dominará sobre todos los demás. Teniendo esto en cuenta, nada puede predecirse desde ahora. Si al interés político del partido en el poder le conviene que haya ley azucarera de tal o cual carácter, tratará de sacarla adelante. Si, a la inversa, entiende que una ley susceptible de provocar controversias puede ser inconveniente, tal vez acuda al medio puesto en práctica en 1936, o sea al de prorrogar por un año la ley vigente, aplazando el problema para después de las elecciones, lo cual equivale a dejarlo en manos de la nueva Administración que resulte electa.

De una manera o de otra, el hecho cierto es que tenemos por delante unos cuantos meses, un año quizás, en los cuales la cuestión azucarera va a estar aquí sobre el tapete, tanto en el Congreso como en los Departamentos de la Administración a que directamente concierne, o sean Agricultra y Estado. Cuba tendrá que estar muy sóbre aviso y muy dispuesta a defenderse en todo momento para que sus intereses no resulten afectados en sentido perjudicial.

DIPLOMATICUS.

Abril 14 de 1939.

GESTIONES DEL PRIMER MINISTRO YUGOESLAVO Y EL JEFE DE LOS CROATAS

ZAGREB, Croacia (Yugoeslavia), abril 17. (Havas).—El Primer Ministro Tsvetkovitch y el doctor Matchek, jefe del Partido Agrario Croata, firmaron hoy la siguiente declaración:

«El Presidente del Consejo y el líder del Partido Croata formularon en la entrevista que celebraron hoy, proposiciones concretas para solucionar la cuestión política croata propiamente tal, llegando a la conclusión de que el problema debe ser estudiado por las dos partes que intervienen en la discusión. Ambos volverán a reunirse en la actual semana, para proseguir las consultas».

LLAMARON A LONDRES AL EMBAJADOR EN MOSCU

LONDRES, abril 17. (Transocean). —Como ha informado el «Daily Telegraph», en su última edición, hoy lunes ha sido llamado el embajador en Moscú, para «ser consultado».

EN VARSOVIA AFIRMABAN ANOCHE QUE NO SE HABIA HECHO NEGOCIACION ALGUNA CON ALEMANIA RESPECTO A DANTZIG

Los diarios ingleses sostienen que Polonia no tolerará nunca que entren soldados de Rusia en su territorio

Sin haber recibido aún la autorización de Hitler para la realización de sus planes de incorporación a Alemania, el Gbno. de Dantzig dicta nuevas medidas de orden financiero

VARSOVIA, abril 17. (Havas).—El General Jan Laidoner, jefe del ejército de Estonia, llegó a Varsovia a las 9:30 de la noche de hoy, acompañado del coronel Mazing, segundo jefe del Estado Mayor estoniano. Los dos oficiales fueron saludados en la estación por el Mariscal Rydz-Smigly, de quien serán huéspedes mientras permanezcan en esta capital. El general Laidoner estará en Varsovia hasta el próximo sábado, y visitará varias ciudades, así como los grandes centros de fabricación de armamentos. Mañana, martes, será recibido por el Presidente Moscicki.

En los círculos oficiales polacos se declara que no habrá ninguna negociación política o militar con el general Laidoner, aprovechando su estadía en Varsovia, en vista de la tradicional independencia de Estonia, así como de los demás países bálticos.

Se desmiente en Varsovia que haya negociaciones con Alemania, sobre Danzig

VARSOVIA, abril 17. (Havas).—En los círculos autorizados de Varsovia se declaró esta noche que hasta el momento no hay negociaciones de ninguna clase entre Polonia y Alemania, acerca de Danzig o de cualquier otro problema que concierna a las dos naciones. Los rumores circulantes hoy en el extranjero acerca de ello, no tienen el menor fundamento. Se agrega que el punto de vista del Gobierno polaco es ya bien conocido, en todas las cuestiones aludidas.

Regresó el Coronel Beck a Varsovia, terminada su conferencia con Gafencu

VARSOVIA, abril 17. (Havas).—El Ministro de Estado, coronel Beck, regresó esta noche a Varsovia, procedente de Kattowicz, donde se despidió de Gregorio Gafencu, su colega rumano, quien continuó de allí en dirección a Berlín.

Se ordena a los residentes en Dantzig, que cambien las divisas extranjeras que posean

CIUDAD LIBRE DE DANTZIG, abril 17. (AP).—El gobierno nazi de Dantzig, en ausencia de la aprobación de Berlín, para sus planes de entregar la ciudad a Hitler el día de su cumpleaños, puso hoy en vigor un decreto financiero preparando la incorporación de Dantzig a Alemania en una fecha posterior.

Los líders de Dantzig, presididos por Albert Forsters, irán a Berlín, en vez de hacer al Fuehrer ciudadano honorario de la ciudad.

El decreto financiero promulgado hoy ordena que toda la moneda extranjera que se encuentra en poder de los residentes de Dantzig, cualquiera que sea su nacionalidad, sea cambiada por gulden.

La ley se aplica también al dinero que se encuentra en el extranjero.

Se trata del cuarto decreto financiero copiado del sistema alemán y los funcionarios consulares extranjeros lo consideran como un nuevo paso para preparar la incorporación de la Ciudad al sistema económico del Reich.

Sigue la Prensa polaca atentamente el contacto británico-bolchevique

VARSOVIA, abril 17. (Transocean) —La Prensa polaca sigue con atención el contacto británico-soviético entre el embajador inglés en Moscú, Sir William Seed y el Comisario de Relaciones Exteriores, Litvinoff.

Aunque faltan comentarios no hay duda de la exactitud de la sospecha de ciertos diarios ingleses de que Polonia no tolerará nunca la entrada de soldados soviéticos en territorio polaco. Despierta especial interés en los círculos políticos de Varsovia que el órgano del gobierno, «Dobry Wieczor», aluda expresamente a las declaraciones de Manulskis en los cuales el jefe del Komintern anuncia la intensificación de la labor subversiva del comunismo en las democracias.

Embarcará para Nueva York el Ministro de Industria y Comercio de Polonia

GDYNIA, Polonia, abril 17. (AP). Antony Roman, Ministro de Comercio e Industria de Polonia, embarcará el sábado en el vapor «Batory» para los Estados Unidos, donde presidirá una delegación que asistirá a la inauguración del pabellón de Polonia en la Feria Mundial de Nueva York, el 3 de mayo.

HOMENAJE NACIONAL

Al Dr. José Ignacio Rivero

Director del DIARIO DE LA MARINA

POR SU LABOR DE 20 AÑOS EN DEFENSA DEL PAIS Y DE TODAS SUS CLASES SOCIALES

EL 30 DE ABRIL

A las cuatro p. m., en los Campos de Deportes del Colegio de Belén, en Marianao.

Los tickets para el acto están de venta en las Administraciones del DIARIO DE LA MARINA, «Avance» y Anuncios Clasificados del DIARIO, Teniente Rey, entre Prado y Zulueta.

PRECIO: $1.00

COMITE GESTOR.

Italia ha acordado el aumento de los créditos militares en veinticinco millones de pesos durante diez años

Se afirmaba ayer en Roma que Italia y Alemania se creen lo bastante fuertes para eludir el cerco que se trata de tenderles por la coalición de la Gran Bretaña y Francia

ROMA, abril 17. (AP).—Italia ha acordado aumentar los créditos militares en 25 millones de pesos anuales durante los diez próximos años al mismo tiempo que en los centros fascistas se predice que el gobierno no tomará en serio la proposición de Roosevelt sobre que este país dé garantías de no agresión por diez años.

La «Gaceta Oficial» publica un decreto concediendo el aumento en los gastos militares que se decidió en un consejo de ministros del mes de diciembre.

Parte de los 20 millones de pesos del primer año se dedicarán a sufragar el costo de la movilización de los 1,200,000 hombres que se hallan sobre las armas.

Mientras se espera la contestación de Mussolini a Roosevelt, en el Senado italiano se afirmó hoy que Italia y Alemania son bastante fuertes para impedir el cerco que trata de tenderles la combinación anglo-francesa.

Esa declaración aparece en un discurso que el Presidente del Senado Giacomo Suardo leyó al Rey Víctor Manuel en contestación a la formal aceptación por el soberano italiano de la corona de Albania.

El discurso se leyó en el Senado en medio de prolongados aplausos. Dice que «el eje Roma-Berlín divide el continente con un bloque dominante de fuerzas militares contra las cuales ya no es posible repetir con éxito las viejas maniobras de coaliciones envolventes.

La Prensa fascista denuncia el mensaje del Presidente Roosevelt diciendo que es parte de la maniobra «envolvente» de Italia y Alemania por las naciones democráticas.

El discurso del Senado también dice que «las importantes cuestiones coloniales deben ser arregladas».

«La primera respuesta de Francia ha sido negativa», dice. «Si esta actitud no se alterase, el Duce ha declarado ya cual habrá de ser nuestra línea de conducta.

«La ruptura entre las dos naciones será mayor y acaso llegue a ser irreparable, pero entonces la responsabilidad no será nuestra. Mientras espera una satisfacción, a la cual tiene perfecto derecho, Italia se negará a adherirse a ningún convenio internacional para la limitación de los armamentos».

El tono editorial de la Prensa fascista indica hoy que la respuesta italiana al mensaje del Presidente Roosevelt será desfavorable.

Los fascistas dicen que las contestaciones del Primer Ministro Mussolini y del Canciller Hitler a quienes fué dirigido el mensaje de Roosevelt, será coordinadas e idénticas en contenido.

Dudan, sin embargo, que el Duce siga el ejemplo de Hitler y convoque al Gran Consejo Fascista o a la Cámara de los Fascios y gremios.

Se cree en esta capital que Mussolini ha tratado de la actitud italiana hacia el mensaje de Roosevelt, con el Feldmariscal Hermann Wilhelm Goering, quien esta tarde partió para Berlín.

La Prensa fascista afirma que el mensaje de Roosevelt no representa los puntos de vista del pueblo americano y agrega que viola el procedimiento diplomático y no debe tomarse en serio.

Los observadores extranjeros creen que Mussolini está irritado por la publicidad que se ha dado al mensaje de Roosevelt y la Prensa en general se queja de que Roosevelt publicara el mensaje aún antes de que llegara a manos de las personas a quienes iba dirigido.

El periódico «Il Popolo d-Italia» de Mussolini dice:

«La buena práctica internacional exige y la Historia enseña que cualquier iniciativa designada a regular las relaciones entre los pueblos debe hacerse, para que pueda tomarse en serio y pueda tener alguna esperanza de éxito, con la debida reserva, invitando a los gobiernos responsables a un sereno examen de la misma y no desencadenando la morbida curiosidad del público».

El periódico «Il Lavoro Fascista», dice que la acción del Presidente «repugna a toda relación diplomática correcta».

El «Messagero» dice que «un acto de guerra» que cumple a la ofensiva general fomentada por las democracias plutocráticas contra las naciones proletarias».

El «Popolo di Roma» describe el mensaje como «una demostración del deseo de publicidad, de una terrible ignorancia, de una grotesca presunción y de un exceso ridículo».

CREEN EN PARIS QUE LA ACTITUD DE HITLER PERMITE SUPONER QUE ESTUDIARA LA SOLICITUD DE ROOSEVELT

Estatuto industrial para la Unión de Obreros de Autos

No se puede deportar a un extranjero por que haya sido del Partido Comunista

WASHINGTON, abril 17. (AP).—La Federación Americana del Trabajo ha ofrecido a Homer Martin y su facción contraria al C.I.O. de la United Auto Workers Union un estatuto industrial, que está ahora sujeto a la aprobación por parte del grupo.

El presidente William Green, de la Federación Americana del Trabajo, anunció el ofrecimiento después de una larga conferencia que sostuvo con Martin y dos de sus asociados.

Martin dijo que el ofrecimiento le parecía aceptable y que recomendara su aceptación a los afiliados y a la Junta Ejecutiva de su unión esta semana.

WASHINGTON, abril 17. (AP.)—Por seis votos contra dos, el Tribunal Supremo ha fallado que un extranjero no puede ser deportado únicamente porque en otro tiempo haya sido afiliado al Partido Comunista.

El fallo, propuesto por el magistrado Robert, confirma una decisión de la quinta corte de circuito en la causa contra Joseph G. Strecker, austriaco.

El inmediato efecto del fallo fué la libertad del detenido, pero al mismo tiempo afectará a otros individuos contra los cuales se han iniciado procedimientos de expulsión.

Uno de ellos es el de Harry Bridges, líder australiano del C.I.O. en la Costa del Pacífico, sobre el cual no ha tomado ninguna decisión el Departamento del Trabajo en espera de que el Supremo resolviera el caso de Strecker.

Los funcionarios dijeron hoy que no se tomará ninguna decisión acerca del asunto Bridges hasta que los abogados no estudien detenidamente la resolución del Supremo.

La nota es calificada en Berlín de maniobra para culpar de antemano a Alemania en caso de que haya guerra

El Canciller-Presidente Hitler estuvo ayer en algunas localidades de Austria, inspeccionando las guarniciones y presenciando las maniobras de varias unidades militares

BERLIN, abril 17. (Transocean).—Hoy lunes tampoco ha dado a conocer Berlín comentario oficial alguno sobre el mensaje de Roosevelt: La Prensa sigue calificándole como una «burda maniobra para llamar la atención» así como un «ensayo peligroso para fijar de antemano la culpabilidad de Alemania en caso de una guerra futura». El BZ. Am. Mitagg dice que el mensaje ha sido propalado desde el sábado, en la prensa francesa, y la radio de los Balkanes, incluso las emisoras soviéticas y que también ha sido dado a conocer mas tarde por la prensa norteamericana, que pudo disponer de la prensa francesa e inglesa.

«Ello confirma el premeditado modo con que ha sido preparado el ominoso mensaje. Roosevelt pretende poner a su país bajo una presión ejercida desde fuera». Antes de llegar el texto del mensaje a Berlín y Roma, o sea el viernes por la noche, había dado conocimiento de él al embajador de E. U. en París, Bullitt, al presidente francés, así como al Ministro de Relaciones Exteriores, Bonnet. «Roosevelt se ha valido de ardides para imponer a su «país democrático» su voluntad de ser reelegido». Constata el citado diario al respecto cómo ha sido lanzado el mensaje, en hábil maniobra, primeramente a Francia e Inglaterra y a los Soviets». «El hecho de que personajes salientes de aquellos países que considera Roosevelt «amenazados» en su manifiesto, serán recibidos en los próximos días como huéspedes de honor del Fuehrer, debía demostrar, bien claramente, la fuerza de atracción que ejerce la Gran Alemania en todas partes del continente europeo; sin embargo, extrañamos después de haber examinado tan cuidadosamente el mapa de Europa en busca de naciones «amenazadas» que no hayan manifestado su deseo de obtener garantías sobre su intangibilidad, los países sudamericanos. El Honorable Presidente ha obrado allí, hace tiempo, para crear un frente único contra Alemania. Acaso no desee tocar esto porque los estados sudamericanos muéstranse especialmente sensibles contra todo lo que pudiera interpretarse como tutela de la política de Washington.»

Se cree que Hitler no se muestre contrario a estudiar la solicitud de Roosevelt

BERLIN, abril 17. (Transocean).—La Convocatoria al Reichstag para el 28 de abril da ocasión a los diarios de la tarde en París a cierto optimismo respecto de la contestación al mensaje de Roosevelt a Hitler y Mussolini.

No obstante la viva crítica alemana a la intervención norteamericana, no parece Hitler contrario a examinar detenidamente las propuestas de Roosevelt, según dice el «Paris Soir».

El «Intransigeant» cree que el hecho de que los alemanes se propagan a contestar dentro de doce días, permite suponer que no contestarán en forma de rotunda negativa.

Los periódicos creen que Alemania no puede dejar caer, sencillamente, la propuesta norteamericana.

Hitler inspeccionó ayer varias guarniciones de Austria

ST. POLTEN, Austria, abril 17. —(Havas) El canciller-presidente Hitler se dirigió hoy a Krems, sobre el Danubio, donde asistió a las maniobras de los pontoneros austriacos. Después marchó a Stoskerau, donde hay acantonado un cuerpo de caballería, recibiéndole allí el general Kienitz, jefe del Décimo Séptimo Cuerpo de Ejército. El Fuehrer asistió en esa población a los ejercicios de un escuadrón motorizado, a los de lanzamiento de granadas, tiro de ametralladoras y fuego táctico de artillería. Finalmente visitó Strebersdorff donde varias compañías del regimiento 1-34 de infantería desfilaron ante él en columna de honor.

Una vez terminadas las visitas, el Fuehrer reanudó su viaje hacia Berlín, iniciado el domingo en Munich.

Salieron hacia Berlín los delegados búlgaros al natalicio del Fuehrer

SOFIA, Bulgaria, abril 17. (Havas).—Los jefes del Estado Mayor, de la aviación y de la armada búlgaros, el presidente de la Cámara y el alcalde de Sofía partieron hoy en dirección a Berlín, para asistir oficialmente a las fiestas del natalicio del Fuehrer alemán. Los ministros de Comercio y Hacienda, que también asistirán a la ceremonia, salieron el sábado. Aprovecharán su estancia en la capital del Reich, para preparar las conversaciones entre la delegación económica búlgara y las autoridades alemanas.

Tratan los judíos de reclamar ante el tribunal de La Haya

Siguen los desórdenes en la Palestina. En Jaffa resultaron cuatro muertos

JAFFA, Palestina, abril 17. (Havas).—Un árabe resultó muerto como consecuencia de una nueva agresión habida hoy en Palestina. Al fallecer uno de los heridos en los desórdenes del domingo, el total de víctimas en las últimas cuarenta y ocho horas es, solamente en Jaffa, de cinco muertos y cuatro heridos graves.

Quieren reclamar al Tribunal de la Haya los judíos

JERUSALEN, abril 17. (Havas).—Rebelándose contra las recientes medidas restrictivas de la inmigración judía en Palestina, la Agencia Judía dirigió hoy al Gobierno británico una memoria en la que demanda que la ordenanza fijando un número máximo de inmigrantes durante el mes de abril, de acuerdo con las consideraciones políticas, en vez de hacerse según la capacidad de absorción económica de los países, sea sometida al arbitraje de La Haya. Inmediatamente fué entregado el documento al Alto Comisario, para que lo traslade al Ministerio de las Colonias, de Londres.

La memoria afirma que las nuevas restricciones son contrarias a la letra del mandato y a todas las declaraciones anteriores del Gobierno y del Parlamento de Inglaterra, además de que las disposiciones correspondientes, que fueron aplicadas hasta ahora provisionalmente, se han convertido en una práctica administrativa, y tienen ya fuera de ley. Y agrega que la política restrictiva de la inmigración hebrea es inhumana, dada la situación de los judíos en muchos países del mundo.

Aplazado por segunda vez el viaje de los Duques de Kent al Norte de Irlanda

BELFAST, Irlanda, abril 17. (AP.) Los Duques de Kent han aplazado por segunda vez su viaje al Norte de Irlanda atendiendo a los consejos del gobierno del Ulster que cree preferible que el viaje de Sus Altezas Reales no se realice durante el presente año.

La cancelación se atribuye extraoficialmente a las amenazas del ejército republicano irlandés, al que se acusa de la campaña de terrorismo en Inglaterra.

Mussolini y Ciano tratarán hoy con los jefes del Gobierno húngaro la formación de otro bloque balkánico

Los miembros del nuevo Gobierno constituído en Albania fueron recibidos ayer por Benito Mussolini, el cuál les ratificó la determinación de respetar su independencia

ROMA, abril 17. (Havas).—La Gaceta Oficial publica hoy un decreto que concede un nueco crédito de quinientos millones de liras, anuales, durante diez años, a partir del año fiscal corriente, con destino al refuerzo del ejército italiano. Lo principal de esa suma será dedicado a los aprovisionamientos y trabajos militares extraordinarios.

Mussolini y Ciano discutirán hoy con los jefes del Gobierno húngaro

ROMA, abril 17. (Havas).—La creación de un bloque danubiano, para romper la entente balkánica. Tal es la finalidad de los conversaciones que el Primer Ministro Mussolini y el Conde Ciano, tendrán con sus colegas húngaros, el Conde Telekl y el Conde Czaky, quienes son esperados mañana, martes, en esta capital. La manera de neutralizar el pacto de Atenas es, sin la menor duda, uno de los objetivos esenciales de la política italiana en los Balkanes y en la cuenca del Mediterráneo oriental, especialmente en vista de las garantías que Inglaterra y Francia han dado a Grecia y Rumania, y las que puedan dar a Turquía.

Trabajando en ese sentido quieren los dirigentes fascistas proseguir la obra iniciada con la visita del Conde Ciano a Budapest, y continuar las conversaciones italo-yugoeslavas de Belgrado. El acercamiento de Hungría y Yugoeslavia es también, en efecto, una de las condiciones previas para la formación ulterior de un bloque de países balkánicos, bajo la protección de Italia, y el cual quedaría constiuido por Hungría, Yugoeslavia, Albania y Bulgaria.

En Roma se cree que los problemas minoritarios pendientes entre Belgrado y Budapest pueden ser resueltos sin demasiada dificultad. Por este motivo hay esperanzas en los círculos del fascismo, de que las negociaciones que pronto habrá entre Italia y Yugoeslavia, serán la segunda parte de las que mañana se iniciarán en el Palacio Venecia, entre Mussolini y Ciano, de una parte, y los condes Teleki y Czaky de otra.

El bloque balkánico que auspicia el Gobierno de Roma aseguraría una gran libertad de movimientos a Italia en el caso de una guerra con Francia, al tiempo que permitiría a Italia y Alemania abastecerse de artículos diversos. Y además, al menos esa es la opinión del fascismo, ese grupo de naciones no dejaría de hacer reflexionar a Rumania, sobre cualquier paso que pretendiese dar contra el Eje de las Potencias autoritarias.

Mussolini ratifica al gobierno albanes que respetará su independencia

ROMA, abril 17. (Havas).—El Primer Ministro recibió hoy, en presencia del Conde Ciano, a los miembros del nuevo Gobierno de Albania, presididos por el Primer Ministro Verlacci, que se encuentran en Roma. Según la nota oficial, el Duce declaró a sus visitantes que las relaciones italo-albanesas, que han sido hasta ahora objeto de convenios especiales, serán definidas ulteriormente de acuerdo con los principios de independencia y soberanía de Albania, en la forma previamente anunciada por el Gobierno de Italia.

Expulsado de Alemania, el Jefe de corresponsales de un periódico londinense

BERLIN, abril 17. (Transocean).—Hoy lunes sábese de fuente competente que el corresponsal berlinés del diario inglés «News Chronicle» Mister Harrison, ha recibido la orden de abandonar el territorio del Reich en un plazo de 15 días.

Sobre los motivos de la expulsión declárase que Harrison ha violado los derechos de hospitalidad, transmitiendo a Londres noticias inexactas y tendenciosas. Fué autor de la noticia publicada por el «News Chronecle» donde se afirmaba que Alemania tenía elaborado un plan para la inmediata ocupación de Holanda, en caso de un conflicto con las potencias occidentales.

Estas y otras noticias del diario inglés, ha dado lugar a indignados comentarios de la prensa alemana, que desde hace tiempo ya ha tenido numerosas ocasiones para desautorizar las afirmaciones del referido diario.

PIDEN LA REDUCCION DEL PRESUPUESTO DE LA LIGA DE NACIONES A LA MITAD

GINEBRA, abril 17. AP.—A la Comisión de Hacienda de la Liga de las Naciones se han hecho hoy proposiciones para reducir los presupuestos de la sociedad internacional casi a la mitad.

La Comisión Económica y Presupuestal recomendó en el mes de diciembre una reducción del 20 por ciento en los presupuestos de la Liga para 1940 que se elevaban a 32.234,012 francos suizos, o sea, la cantidad de 7.252,652 pesos y esa recomendación junto con otra en la que pide una reducción adicional del veinte por ciento, se recibieron hoy por la Comisión de Hacienda.

El presupuesto de 1940 tendrá que ser aprobado por la Asamblea de la Liga en septiembre próximo.

En vista de que son varias más las naciones que han anunciado que se dan de baja en la Liga los funcionarios creen que las reducciones en los presupuestos tienen que ser drásticas.

EL GOBIERNO INGLES DA NORMAS PARA EVITAR LA EXPLOTACION DE GUERRA

LONDRES, abril 17. (AP.) — El gobierno, según se decía esta noche en centros bien enterados, tiene preparado un plan con el fin de evitar que la población sea objeto de explotación por parte de los comerciantes en víveres.

El plan, basado en las experiencias de los últimos años de la guerra mundial, ha entrado ya en una fase que permite ponerlo en práctica en cualquier momento dado en toda la nación.

Según el plan el gobierno puede establecer inmediatamente 1,400 comités locales de subsistencias, cuyos funcionarios están ya designados.

El Consejo de Ministros de Francia aprobará hoy nuevos impuestos para costear el programa de las defensas

Durante el Consejo se cree que las dos cuestiones que se abordarán son la crisis internacional tal como se encuentra hoy y las nuevas medidas para la seguridad de la nación

PARIS, abril 17. (AJ).—El Primer Ministro Daladier convocó hoy al Consejo de Ministros para mañana en el Palacio del Eliseo a fin de tratar de la situación internacional, así como de plan para el financiamiento del programa de defensa nacional.

En los centros políticos se dice que el Ministro de Hacienda Paul Reynaud someterá a la consideración de sus compañeros unos veinte decretos leyes, algunos de los cuales aumentan los ingresos del gobierno, mientras otros reducen el costo de la administración pública.

Los detalles de los decretos no se han discutidos por el gabinete. Se espera, sin embargo, algún aumento en los impuestos sobre los cigarros, tabaco y llamadas telefónicas.

El Ministro de Estado anunció que el Ministro de Relaciones Exteriores de Rumanía, Grigore Gafencu visita a París del 25 al 28 de abril antes de continuar a Roma.

Las dos cuestiones principales que tratará hoy el Gabinete francés

PARIS, abril 18. (Havas).—Dos cuestiones dominaron el Consejo de Ministros que se celebrará hoy en París. Una de ellas es la evolucion de la situación internacional desde la última reunión del Gabinete de Daladier y como consecuencia de las conversaciones diplomáticas en desarrollo. Y la otra las medidas complementarias de la defensa nacional, tendientes a hacer perfecta la seguridad de Francia. Se puede suponer también, en vista de la conferencia que el lunes por la tarde celebró el Primer Ministro Deladier con el Ministro de Hacienda Reynaud, que es posible que se estudien también las cuestiones de orden financiero.

Generalmente se entiende que en el Consejo de hoy el Ministro de Estado Bonet hará una amplia exposición de las negociaciones diplomáticas actualmente en desarrollo. Se sabe ya que tuvo su origen en Londres el proyecto de constituir un frente común contra toda agresión exterior en la Europa oriental, y que en su realización, ya muy adelantada, ha tenido parte principal la diplomacia francesa. De esta manera se llegó a que las Potencias occidentales (Inglaterra y Francia), ofrecieran garantías de seguridad a los Estados más amenazados, que parecían ser Polonia, Rumanía y Grecia.

De acuerdo con el programa que se trazó, las conversaciones de Londres habían de tener fases simultáneas. La primera de ella, que está terminando ya, iba enderazada a definir en principio qué forma tendría la contribución de Rusia dentro de la organización de seguridad, especialmente en lo referente a auxiliar a Rumanía, Turquía y Polonia. Se acordó que la aportación fuese en la forma de víveres, material de guerra y materias primas. La segunda fase parece consistir en concretar la contribución de Rusia antes de aliar las potencias garantizadoras de la Europa Occidental, a los potencias garantizadas de la Oriental. En cuanto a la tercera fase, las negociaciones tienden a armonizar las relaciones de París, Moscú y Londres, con el sistema de resistencia creado en la mitad Este de Europa.

La independ[...] turca garan[...] por Londres y [...]

Se cree que Chamber[...] anunciará hoy que [...] figura entre los [...]

LONDRES, abril 17. [...] Primer Ministro Nevill[...] lain anunciará mañana, [...] pera esta noche, que T[...] liga de los aliados dura[...] rra mundial, es el sexto [...] trará a formar parte de [...] contra la agresión.

Se tiene entendido que [...] lain hará constar que la [...] taña y Francia han deci[...] tizar la independencia de [...] necida Turquía. Hasta a[...] man nominalmente parte [...] la Gran Bretaña, Francia [...] Grecia y Rumania.

También se espera en L[...] el Primer Ministro pueda [...] la conclusión de un pacto [...] la Rusia soviética, aunque [...] ciaciones sobre ese partic[...] prorrogado.

En los centros diplomát[...] ce que Rusia prometió co[...] menos ayudar materialmen[...] Gran Bretaña y a sus ali[...] caso de guerra.

Los progresos en las ne[...] con Turquía y Rusia por [...] y el anuncio de que el F[...] ler hablara el 28 de este [...] el Reichstag para contesta[...] saje de Roosevelt han ser[...] calmar un poco la ansiedad [...] naba en Europa.

En los círculos del mi[...] Estado se cree que la convo[...] Reichstag en Alemania es [...] miento más bien conciliato[...] que el Reich Fuehrer apr[...] la oportunidad para señala[...] mania ha pedido repetidas [...] las potencias de Versalles [...] de resolver los problemas [...] cos del mundo, pero que [...] han querido hacer hasta [...] fuerza militar de Alemania [...] obligado a poner manos e[...] to.

El malestar, sin embarg[...] te alimentado por las not[...] do cuenta de concentracion[...] pas en España y Marruecos [...] contra Gibraltar y por lo [...] en que se habla de una [...] marcha del Reich sobre D[...]

Aunque Turquía resulta [...] importante para el bloque [...] agresión, los miembros de [...] mento están más interesad[...] anuncio de un pacto con R[...]

Las negociaciones todavía [...] rán algo, pues el Embaja[...] Maisky probablemente part[...] ñana de Londres para Mosc[...] de dar cuenta del estado de [...] gociaciones hasta la fecha.

Versan las negociaciones [...] ayuda aérea por una parte, [...] trega del material de guerra [...] naciones atacadas, debido a [...] lonia y Rumanía no están d[...] tas a aceptar la ayuda de [...] ruso por entender que podría [...] se por Alemania como una p[...] ción.

Acerca de la situación inter[...] nal el Primer Ministro Cham[...] hará mañana unas breves [...] ciones contestando a pregun[...] la oposición.

Se ha abusado de[l] sistema de libert[ad] condicional en E[...]

El Presidente Roosevelt [...] dice que las críticas [...] deben a mala interpret[...]

WASHINGTON, abril 17. [...] El Presidente Roosevelt invitó [...] los funcionarios encargados [...] aplicación de las leyes de [...] a que cooperen con el gobierno [...] deral en el establecimiento [...] tema de libertad condicional [...] medio de hacer práctica la [...] ña contra el crimen.

«Muchas de las críticas que [...] cen al sistema —dijo en la [...] rencia convocada por el Direc[...] Justicia Murphy— se debe a [...] mientras 46 de nuestros estados [...] nen leyes de libertad condicional [...] tampoco cuentan con el per[...] adecuado.

«Algunas de las críticas [...] ben, también, al abusa que [...] hecho de las facultades conce[...] por las leyes para conceder [...] políticos o personales.

«Esta combinación de neg[...] y abuso en la administración [...] libertad condicional es causa [...] grave preocupación nacional. [...] cho de que el sistema funcione [...] o bien en una sección del país [...] de afectar a las vidas de los [...] danos en toda la nación.»

PIERLOT QUIERE FORMA[R] GOBIERNO TAN SOLO C[ON] CATOLICOS Y LIBERA[LES]

BRUSELAS, abril 17. (Havas) [...] consecuencia de le decisión de [...] ministros socialistas de no [...] par en el nuevo Gabinete, renun[...] do a formar éste en unión de [...] católicos y los liberales (aunque [...] viamente lo habían aceptado [...] Primer Ministro Pierlot visitó al [...] Leopoldo para ponerlo al co[...] de la situación. Se dice esta [...] que el jefe del Gobierno, que [...] vía cuenta con el concurso de [...] ministros que no dimitieron, [...] hacer nuevos esfuerzos para [...] tituir un Gabinete sin que los [...] cialistas tomen parte en la co[...] nación ministerial.

El martes por la mañana [...] rá sus consultas para organizar [...] equipo católico-liberal. Se cree que [...] Gobierno que ahora se constituya [...] contará con menos carteras [...] que había sido formado el domingo [...] y en el cual había cinco minis[...] católicos, cinco socialistas y tres [...] berales.

PABLO DE YUGOESLAVIA INTERVIENE EN LA DISPUT[A] ENTRE SERVIOS Y CROATA[S]

ZAGREB, Yugoeslavia, abril [...] (AP).—El Príncipe Pablo, Regente [...] de Yugoeslavia, intervino hoy en [...] discusión entre croatas y serbios [...] ra arreglar las diferencias [...] ambos en vista de la precaria si[...] ción internacional.

Visitó al primer ministro Dra[...] gusha Cvetkovich en su castillo [...] Brdo, en Eslovenia, para informa[...] le acerca del progreso de las nego[...] ciaciones sobre la discordia entre [...] dos grandes grupos de población [...] Yugoeslavia, que data de hace vein[...] te años.

Este inusitado procedimiento [...] considera por los observadores co[...] mo nueva indicación de la urgencia [...] con que se trata de eliminar la di[...] visión interior del país.

M.E.C.D. 2016

SUPLEMENTO DIARIO EN ROTOGRABADO

DIARIO DE LA MARINA

ACTUALIDAD NACIONAL E INTERNACIONAL

LA HABANA, Martes, 18 de Abril de 1939.

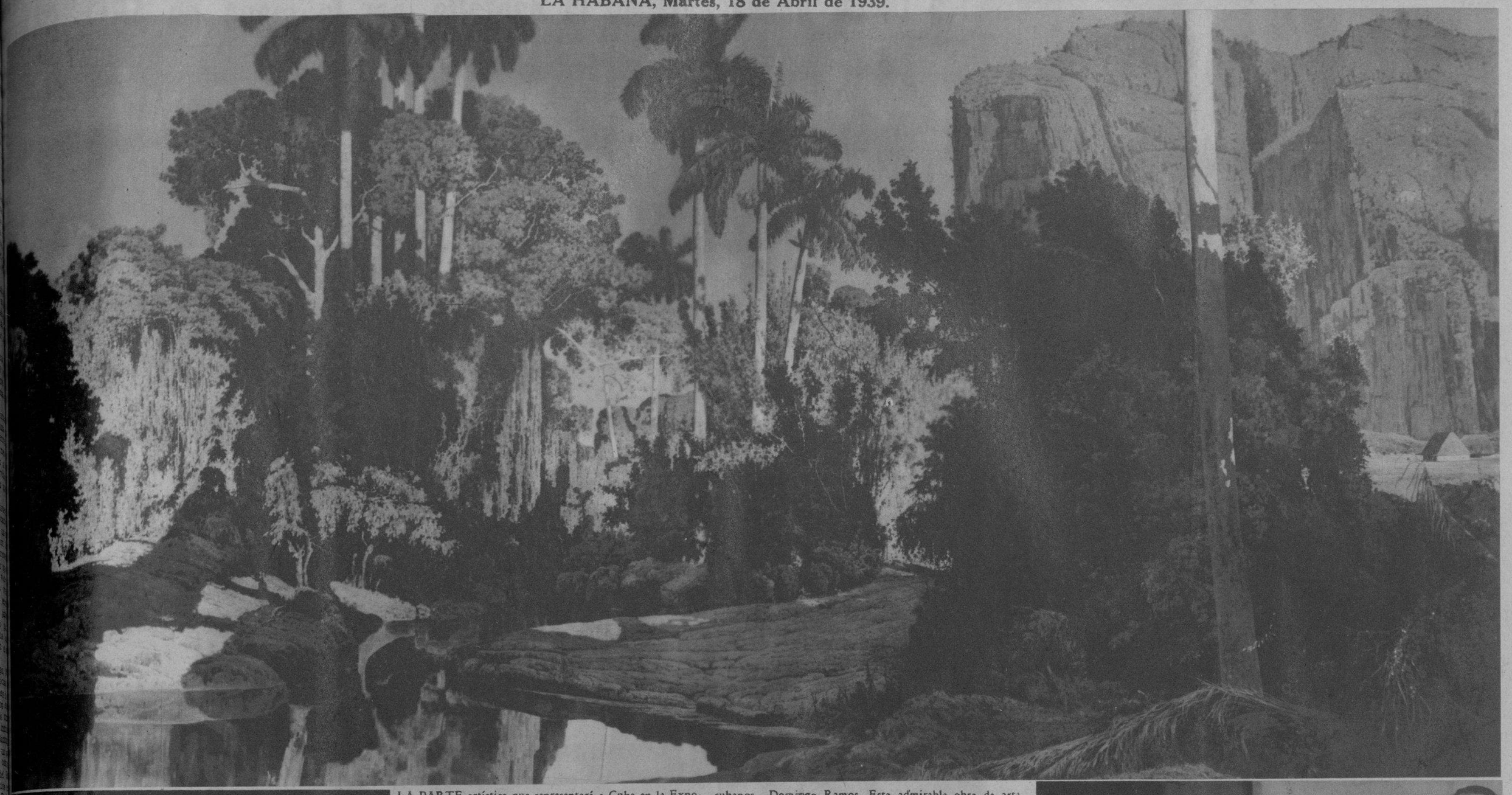

LA PARTE artística que representará a Cuba en la Exposición de New York—próxima a inaugurarse—será brillantísima, a juzgar por este paisaje cubano debido a los pinceles del profesor—uno de los más grandes paisajistas cubanos—Domingo Ramos. Esta admirable obra de arte representa un paisaje de Pinar del Río, y es la aportación oficial de Gobierno de la República. (Foto D. M.)

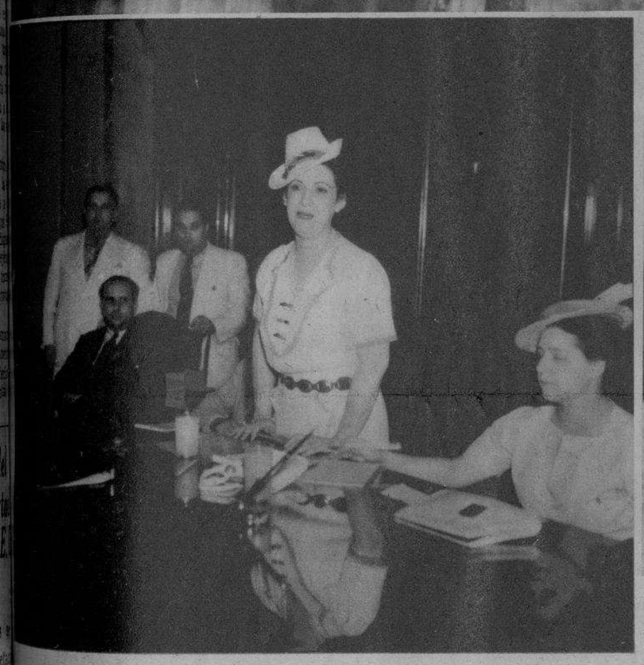

UNA COMISION de Caballeros de Colón, visitó a nuestro Director, Dr. José I. Rivero, para significarle su entusiasta adhesión al homenaje que se le tributará el próximo 30 del actual mes. Rodeando a nuestro Director, aparecen las personas siguientes: Dr. Dorta Duque, Gran Caballero; Sr. Alberto Landa, en representación del Dr. Aurelio J. Villaverde, Diputado de Estado de los C. de Colón; Dr. Arturo Fernández, ex-Gran Caballero y ex Diputado de Estado; Dr. Juan Calvo; Sr. Antonio Alegría; Sr. Oscar Abello; Sr. Eusebio Dardet y doctor Andrés Rodríguez Acosta. (Foto D. M.)

COMITE de Damas que organiza el homenaje nacional a nuestro Director. ...o Rivero, celebró ayer una importante reunión en los salones del DIARIO, ...do importantes acuerdos. Nuestras fotos registran dos instantes de esa re... destacándose en una la señora Marquesa de Tiedra, al lado de la Presidenta ...Nena Velasco de González Gordon; y en la otra, un detalle de la importante reunión. (Fotos D. M.)

CON UN BANQUETE espléndido dió por terminada su brillante ejecutoria el partido Afirmación Gallega, que acaba de refundirse con otra prestigiosa agrupación política de la Casa de Galicia. Dicho acto se efectuó el último domingo en los jardines de La Tropical. Ofrecemos tres aspectos del ágape: en primer término, el señor Cayetano García Lago haciendo uso de la palabra, acompañado de José Paredes y Manolín Rodríguez. En la otra foto: don Jesús María Bouza y Antonio María Souto. Y finalmente: un aspecto parcial de la concurrencia mientras escuchaba el himno «Cara al sol», de Falange Española. (Fotos D. M.)

VISITA LA HABANA el general Vandervilt.—En horas de la ...rde de ayer llegó a la Habana, en uno de los aviones de la ...PA, el conocido multimillonario general Cornelius Vandervilt. ...l general Vandervilt ha preferido este año, para pasar sus vacaciones, la ciudad de la Habana. (Foto D. M.)

PARA CELEBRAR dignamente sus Bodas de Oro con la Comunidad, en el prestigioso Colegio de Belén llevároнse a cabo distintos y atractivos actos en honor del P. Pelegrín Franganillo, asistiendo entre otras personalidades destacadas de nuestro mundo intelectual el señor Rector de la Universidad Ing. J. M. Cadenas (que figura en una foto, en la Presidencia); el Dr. R. M. Angulo (en otra foto, durante el banquete ofrecido por los Rdos. Padres) y una enorme cantidad de público (en la tercera foto, captada durante la velada llevada a cabo con el mismo objeto). (Foto D. M.)

M.E.C.D. 2016

COLON, EL CID Y SAN IGNACIO DE LOYOLA V
a tomar nueva vida en la pantalla, por la mano de ABEL GAN

CINE DE EUROPA.—ESPECIAL PARA *DIARIO DE LA MARINA*.

REPORTAJE EXCLUSIVO POR MIGUEL PEREZ FERRERO

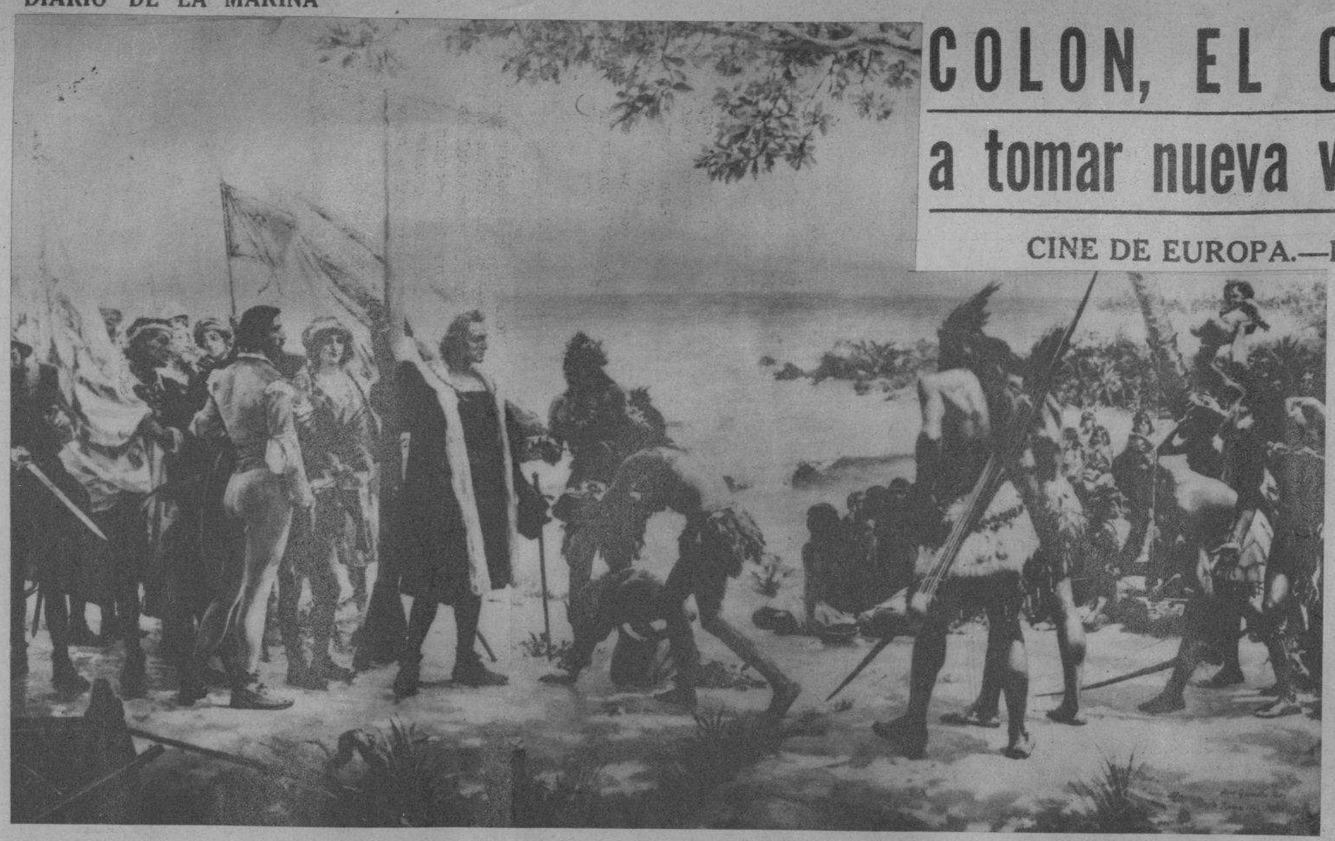

El desembarco, de acuerdo con una obra famosa, conservada en España.

La primera misa en tierras de América, según un famoso cuadro español.

El poeta francés del séptimo arte se propone superar en estos tres «films» magnos, de tono español, su famosa película de Napoleón Bonaparte.

«LOUISE», la ópera de Charpentier, interpretada por Grace Moore, que está a punto de estrenarse en París, la considera como un solo de violín, mientras que estas producciones serán como sinfonías a toda orquesta...

LA PRIMERA NOTICIA...
PARIS, NOVIEMBRE.
o O o

UN mediodía de noviembre en un restaurant de la Plaza de la Magdaena. La voz del viejo amigo me habla con el desbordamiento natural del nuevo encuentro.

Son los días en que los periódicos en sus secciones cinematográficas dan constantes noticias de un film que se halla en los momentos álgidos de su producción. Es una ópera. Una ópera francesa que se hizo célebre dando la vuelta al mundo. «Louise», del viejo maestro Charpentier que después de negarla durante muchos años ha autorizado la versión cinematográfica.

Una de las más famosas cantantes del arte lírico universal, Grace Moore, ha venido desde Norteamérica a representarla y cantarla. Los cronistas que han logrado penetrar en los estudios prodigan los elogios. Epoca, ambiente, fidelidad musical, personajes todo va lográndose de modo maravilloso...

¿Pero quién es el realizador? No se oculta su nombre; por el contrario. Las alabanzas lo agitan como una bandera: Abel Gance.

Abel Gance, poeta del cine francés. ¡Quién no se acuerda! Napoleón Bonaparte tomó nueva vida en sus «cámaras». Por primera vez un film fué proyectado en tres pantallas a un tiempo. Por ejemplo: escenas de la Convención.

El orador en gran plano, en la pantalla central; en las de los costados: la muchedumbre, la sala, el público en detalles y conjuntos. Una cabeza, una multitud... La Convención transportaba a su época y a su espíritu al espectador.

Este mediodía de noviembre Valentín Parera, marido de Grace Moore, gestor de sus asuntos cinematográficos, actor en su momento y tan parecido al difunto Gilbert, el galán de Greta Garbo en «La Reina de Suecia», nos da la noticia lleno de júbilo, de su júbilo de español.

—Abel Gance—dice—tiene tres magnos proyectos que empezará a desarrollar y a poner en marcha en cuanto de por terminada nuestra «Louise».

—¿Cuáles?

Instintivamente Parera baja la voz y su tono se vuelve confidencial.

—Bueno, lo diré. Claro que no sé si antes llevará a cabo algún otro «film», pero siempre trabajando ya para la primera, por lo menos de las aludidas empresas. Los proyectos son: «Cristóbal Colón», «El Cid» y «San Ignacio de Loyola». Tres películas que, puedes figurártelo, serán, cada una de ellas, algo extraordinario.

—¿Elementos?

—¡Hombre! ¡Los que quiera! Tiene fabulosas ofertas de capital que, como puedes comprender, son necesarias sin que haya tasa. Las reconstrucciones, los trajes, el cúmulo de personajes, en fin, todo esto será carísimo. ¡Pero bien merece la pena!

EL DIRECTOR ABEL GANCE

Algunos directores multiplican, o permiten que multipliquen sus efigies las casas editoras de celebridades cinematográficas, los reclamos de las empresas cinematográficas y, claro está, los fotógrafos de los periódicos.

En cuanto a Abel Gance, es distinto.

No ama la publicidad de ese tipo. No circulan fotografías de él y sólo por los días en que realizaba «Louise» se dejó sorprender por los periodistas gráficos. Por entonces apareció algunas veces al lado de Grace Moore, o acompañando al viejo maestro Charpentier.

Abel Gance tiene porte de poeta, melena de poeta, ademanes y sobre todo, espíritu de poeta.

A un poeta debe retratarle un pintor. Un

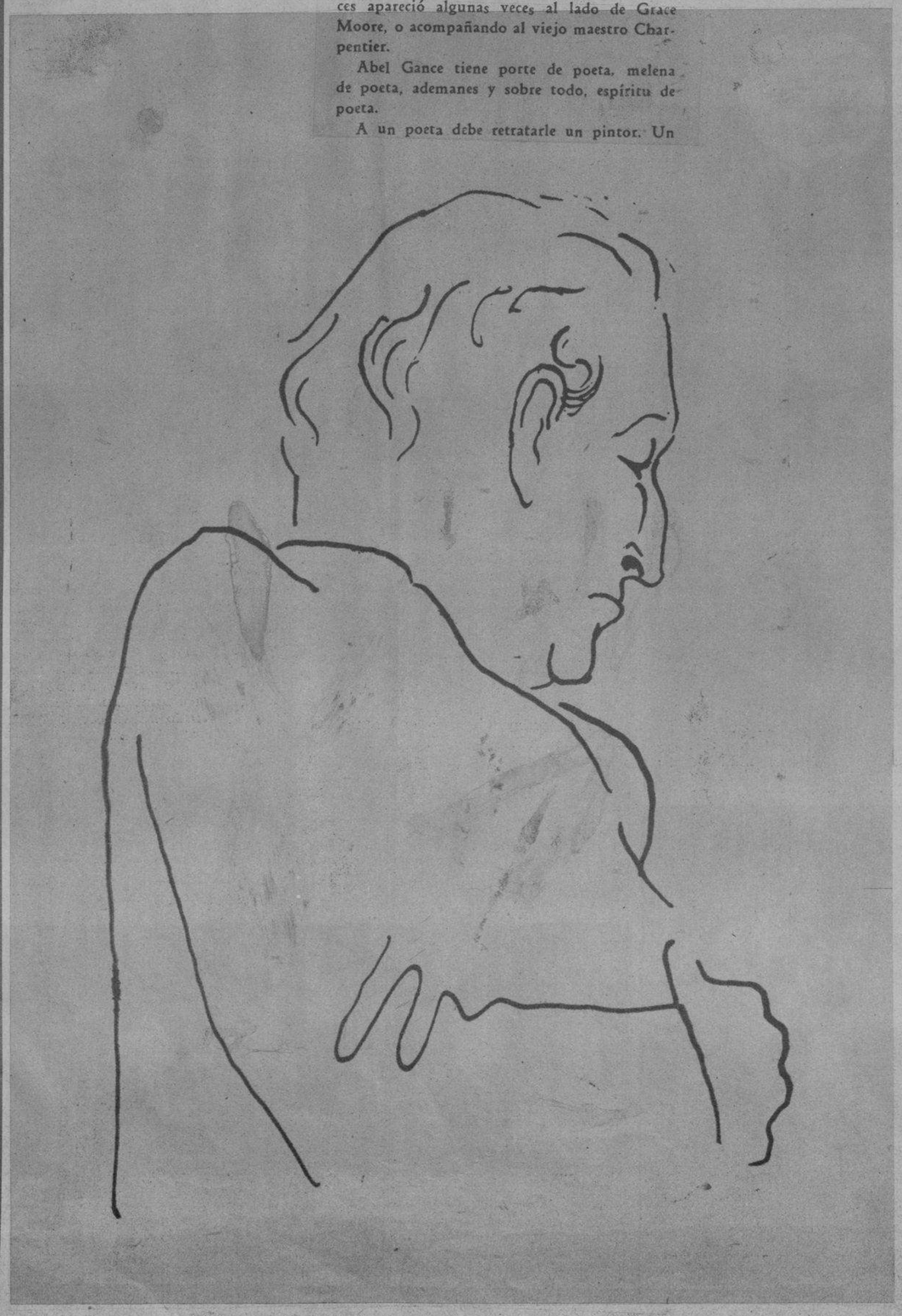

ABEL GANCE, el famoso director francés.

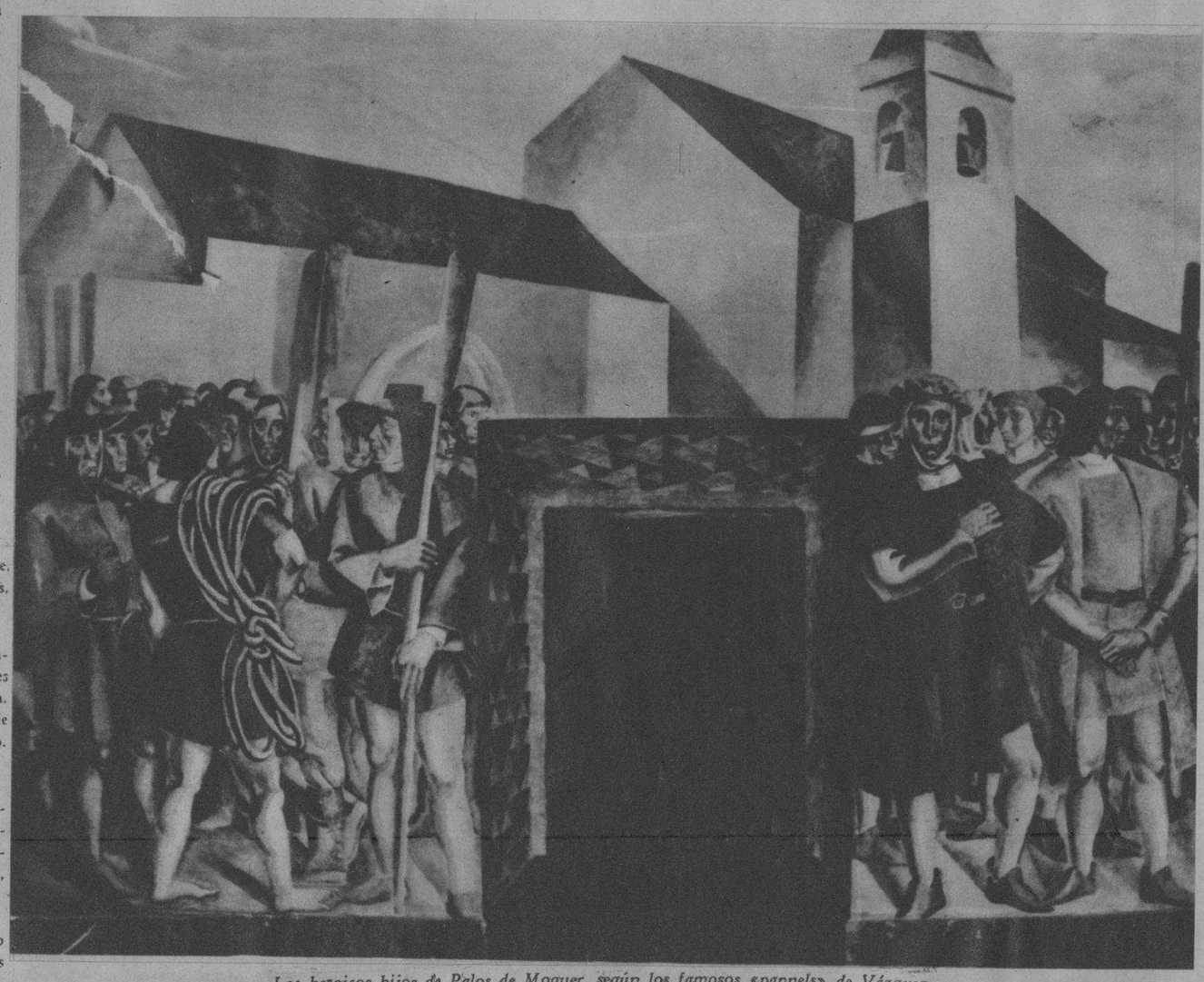

Los heroicos hijos de Palos de Moguer, según los famosos «pannels» de Vázquez Díaz.

escorzo al lápiz o a pluma vale lo que montones de retratos tomados al parpadear un objetivo.

Eso claro está, si el pintor es bueno.

Gran Sala, ese pintor que triunfa ahora en París y que vende sus «guaches» para América toma el apunte del natural.

Mientras...

—¿«Colón», «el Cid», «San Ignacio de Loyola»?

—Sí, los tres.

—¿Pero cuál el primero?

—El navegante.

—Terrible película para realizar.

—Hermosa.

—¿Difícil?

—Según se conciba, pero cuanto más difícil y rica se conciba, mejor. En eso estribará su excelencia y su éxito.

—¿Tres pantallas?

—Con una bastará.

—¿Muchos personajes evocados alrededor del Almirante de Castilla?

—¡Oh! La reina Isabel; el rey Fernando. los monjes de la Rábida; Gonzalo de Córdoba, el Gran Capitán, entre los más salientes.

—¿La película se hará con independencia absoluta de elementos españoles?

—Al contrario, el cine oficial español que ahora toma cuerpo irá de acuerdo. Ha de tener voto y suministrará facilidades. El capital no por supuesto...

—¿Y las reconstrucciones?

—Se reconstruirán aquí los interiores, incluso algunos exteriores. Pero los exteriores que se puedan tomar del natural, se tomarán así en España.

—En realidad el «film» de Colón puede resultar soberbio y, además dar un dineral.

—Una fortuna, pero los tres «films» son maravillosos para realizar.

—Hay un hombre que, en cuanto al Cid, no se puede prescindir de consultarle—me atrevo a apuntar—: don Ramón Menéndez Pidal, el gran historiador español de «La España del Cid».

—Sí... sí...

—¿En cuántos idiomas cada uno de los tres «films»?

—En tres por lo menos: en inglés, en francés, en castellano.

—Y en su esencia, ¿cómo serán estas películas?

—Como grandes sinfonías a toda orquesta es, al menos, como están concebidas. «Louise» que se va a estrenar aquí en breve es otra cosa ¡naturalmente! Para mí resulta como un delicioso solo de violín. Es un aliento de fino romanticismo parisén...

Se apaga el diálogo en la pausa que hace las veces de puntos suspensivos. Dentro de poco el público de París asistirá al estreno de «Luisa». De escasas realizaciones cinematográficas se ha hablado tanto como de ésta antes que las salas la exhiban. Enormes reportajes han visto la luz en todas las grandes revistas. Ningún detalle informativo se ha omitido. No, nada ha faltado. La moda también contribuyó—y contribuye—con su concurso. Pero no la moda, como es lógico, dentro de la representación, sino fuera, en la vida de la ciudad, en los Campos Eliseos, en los Bulevares... Desde que hizo su aparición Grace Moore irrumpieron los sombreros «Luisa», las chaquetitas «Luisa», la figura «Luisa»...

París es así: o quiere, o no quiere. Y cuando quiere lo da todo.

DON FERNANDO DE ARAGON, DOÑA ISABEL DE CASTILLA, COLON, EL GRAN CAPITAN, VESTIDOS POR...

El reportaje aún no ha trazado su parábola. ¿Quién va a vestir las pelcículas éstas? ¿Quién va a acometer la difícil empresa de dibujar los modelos de estos personajes antiguos y eternos de la Historia Universal?

Salta el nombre.

—Baldrich.

—¿Baldrich?

—Un ventanal. Un tablero de dibujo. Croquis por las paredes. Montones de revistas. Baldrich trabaja. Así lleva trabajando más de diez años en la capital de Francia. Desde un tablero de dibujo salen las primeras órdenes, como los primeros mensajes que imponen la moda.

A las primeras preguntas responde con evasivas.

—La moda—le digo—se ha vuelto retrospectiva. Corre ahora por los años de la toma de Granada, del descubrimiento de América.

—No sé; no sé—. Pero se traiciona un poco en el disimulo.

—Vamos a ver.

Los Legos de la Rábida, que también figurarán en la obra de Abel Gance.

—En efecto, voy a estudiar los [illegible] para los personajes de la película «Colón». Mejor, ya trabajo en ello. Hay varias reconstrucciones importantes de [illegible] el de la reina Isabel ante Granada: el de Fernando en la misma ocasión: el [illegible] bre de Colón, visionario del mar, el [illegible] y modesto del mismo, cuando va a [illegible] tarse a la Corte; luego el del Gran Almirante en pleno triunfo: y el de Gran Almirante cuando el favor real le abandona y [illegible] encadenado. Además, el vestido caballeresco de Gonzalo de Córdoba. Aparte de estos personajes secundarios, los compañeros, indios, frailes, inquisidores, [illegible] damas, pajes, etc., etc. Ese mundo que abrió la edad moderna y que [illegible] ces dueño del globo. Abel Gance—[illegible] Baldrich—quiere dar a su película, a mi enorme fuerza emotiva que tenía su Napoleón Bonaparte.

«El Cid» y «San Ignacio» entrarán en el mismo ciclo, por decirlo así, de realizaciones de Abel Gance; el primero se acercará a lo que pudiéramos llamar el poema cinematográfico, y el segundo a la biografía novelada, pero ambas películas estarán llenas de las principales esencias que el cine requiere, o sea: de acción y de imágenes.

«El Cid» será el poema de Castilla [illegible] va siempre en el héroe y que lleva su espíritu y el sabor de la tierra cuando se [illegible] planta, hace caminos y conquista ciudades.

Se realizará esta película en gran parte en España, pero como las demás, muchas interiores, muchas escenas se llevarán a cabo en los estudios de París.

En cuanto a «San Ignacio de Loyola», Gance confía en su enorme poderío [illegible] fico. Le enamora la figura que logró [illegible] brar tantos adeptos en el mundo. Le enamora su silencio y su esfuerzo. Tanto hombre en la paz como en la guerra, [illegible] el santo como el esforzado estudiante.

—Aparece el París de la Sorbona [illegible] San Ignacio vino a París a estudiar. ¿Se sabe cómo vivió aquí? Sí; se sabe. Era ya maduro y, desde luego mayor, bastante mayor que la generalidad de los estudiantes. Entonces París constituía tres centros [illegible] distintos y estaba separado, por ejemplo, [illegible] la Cité con la Sorbona. La Sorbona [illegible] fragua de las inteligencias. San Ignacio va a aprender, a estudiar. Toda aquella [illegible] intensa con su anécdota y sus curiosidades [illegible] cenas estudiantiles ¡tan peculiares! aparecerá en la película. A veces, San Ignacio sufrirá las puyas, las burlas, o las simples bromas de sus bien humorados compañeros que, por otra parte, terminaban siempre respetándole. En fin, esos son los proyectos, pero el [illegible] está en marcha de realización próxima el «film» de Colón.

LOS PRODUCTORES

Para producir estos tres magnos [illegible] Abel Gance no ha querido utilizar las [illegible] tas de las empresas constituídas. No ha querido atenerse a su rutina, a sus exigencias que tantas veces malogran una producción a sus sistemas en suma.

Sin embargo, un fortísimo grupo de capitalistas hispano-franceses, aunque los españoles en mayoría, al enterarse de la idea, [illegible] bló con Gance.

Este planteó el asunto por lo alto, es decir, con toda la ambición que requería llevar a cabo los tres temas.

Por primera vez, acaso, en el cine [illegible] un gran capital se lanza sin aquilatar [illegible] fras. Pero confesemos todos, para [illegible] que «Colón», «El Cid» y «San Ignacio» merecen menos.

París, marzo de 1939.

Cabeza de San Ignacio, obra del escultor español Coulaut Valera.

M.E.C.D. 2016

COMO TESTIGO de la boda firmó el acta el jefe del Ejército, coronel Batista, y los coroneles auxiliares Julio Velazco y García Pedroso, padre de la desposada.

FIRMANDO el acta matrimonial, la bella señorita Delia García Pedroso, cuya boda con el primer teniente Sr. Rivero Espinosa, constituyó un acontecimiento social. (Foto D. M.)

EL ACONTECIMIENTO SOCIAL DE LA SEMANA: LA BODA GARCIA PEDROSO-RIVERO ESPINOSA.

EL MOMENTO de iniciarse la ceremonia de la boda de la señorita Delia García Pedroso y el primer teniente Humberto Rivero Espinosa. Con los distinguidos contrayentes, el padrino de la ceremonia, teniente coronel Galíndez, y la madrina Sra. Graciella García Espinosa de Rivero. (Foto D. M.)

SRTA. DELIA García Pedroso, elegantemente ataviada y luciendo un magnífico bouquet de «Lillies of the Valley», creación del Jardín «El Fénix», así como el precioso decorado que lucía la iglesia. (Foto D. M.)

UN ASPECTO del Altar Mayor de la Iglesia de San Juan de Letrán en la ceremonia nupcial García Pedroso-Rivero Espinosa, que ha constituído la nota social más destacada en los últimos días.

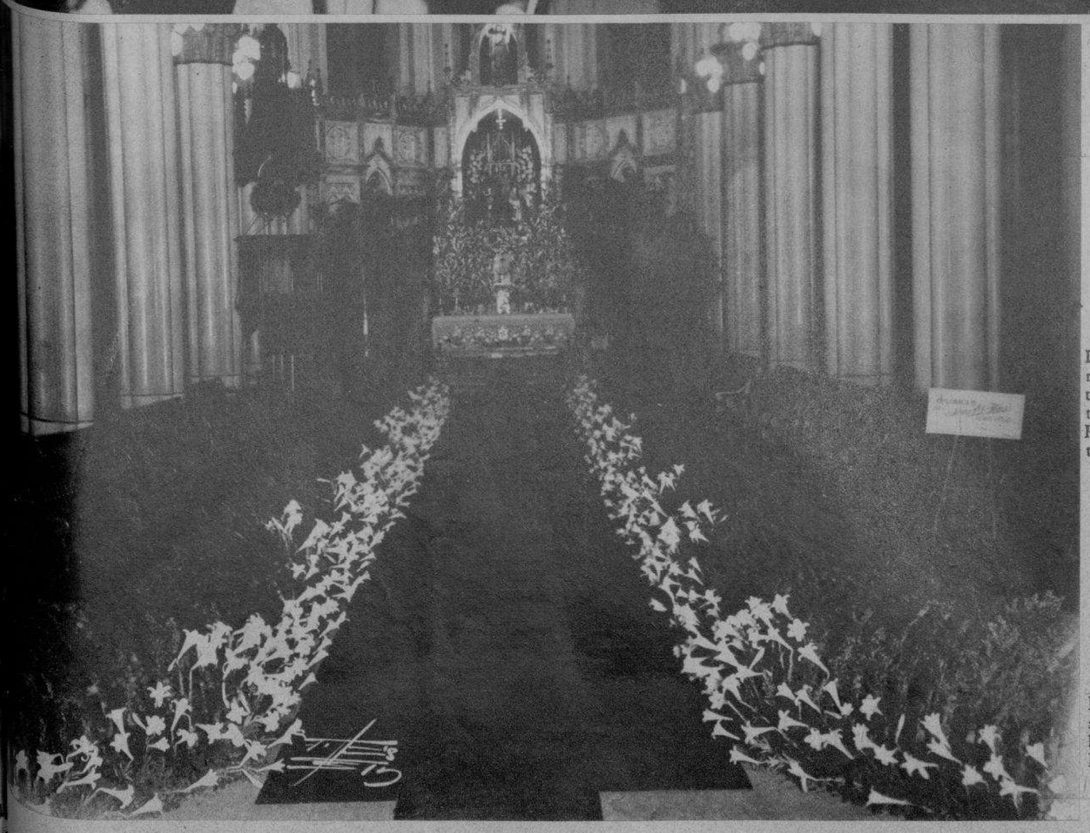

DESPUES de la ceremonia cruzaron bajo la bóveda de espadas tendidas por los oficiales asistentes a la boda García Pedroso-Rivero Espinosa, celebrada brillantemente en San Juan de Letrán. (Foto D. M.)

EL ADORNO floral de la Iglesia de San Juan de Letrán para la boda de la bella señorita García Pedroso con el señor Rivero Espinosa. (Foto D. M.)

M.E.C.D. 2016

EN EL SOLAR vecino, el baile está abierto. Alfredito Valdés, máximo intérprete de la música afrocubana, y María Regina Rivero, provocan la admiración y el asombro de Piñero, Chaflán, Garrido, Blanquita Amaro y María de los Angeles Santana, que con ojos atónitos contempla una escena folklórica con todo su esplendor y colorido. Esta escena corresponde a «Estampas Habaneras», estrenada el día 10 en Radio Cine.

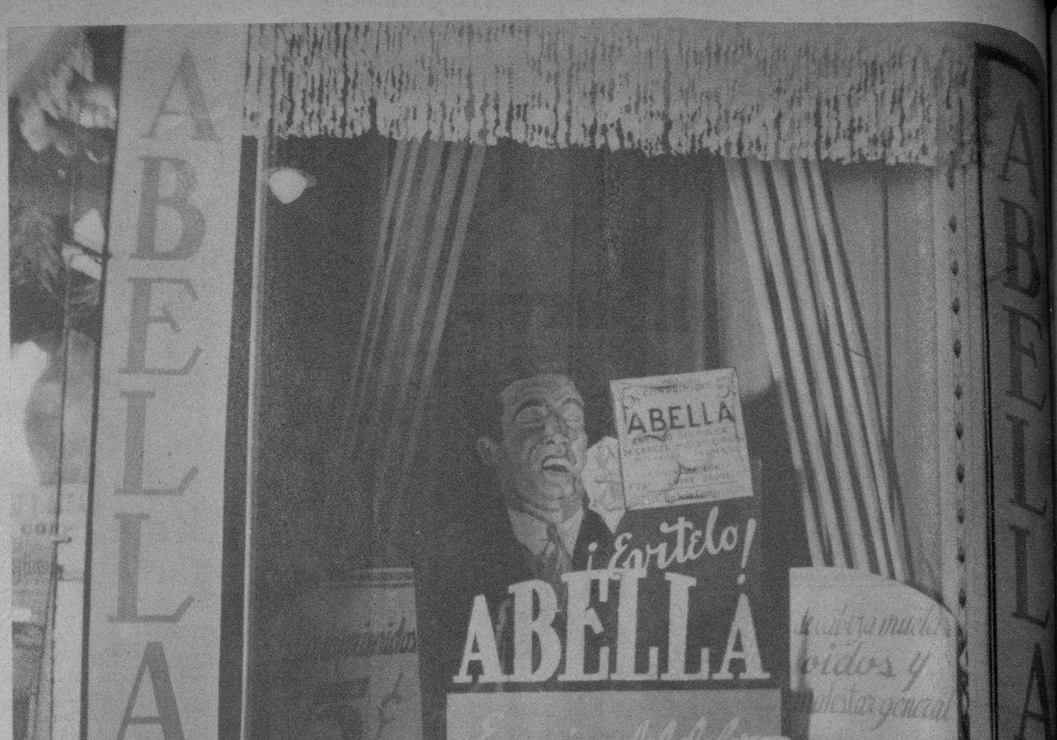

ATRACTIVA vidriera de los «COMPRIMIDOS ABELLA» (enemigo del dolor), cabeza, muelas, oídos y malestar general, que están efectuando los laboratorios del Dr. B. Abella e hijos, fabricantes de este conocido producto netamente cubano. (Foto D. M.)

CON MOTIVO de celebrar la fecha de su natalicio, la encantadora señorita Manina Heydrich y Solís, ofreció a un grupo de distinguidas amiguitas y amiguitos una fiesta íntima, en su residencia del Vedado. Rodeándola aparecen todos los festejantes. (Foto D. M.)

MR. BURT BACHRACH, editor de la famosa revista newyorquina «Mens Wear Reporter», una de las más altas autoridades sartoriales internacionales, es huésped de nuestra capital desde ayer. Mr. Bachrach, que en compañía de su esposa fué objeto de un cordial homenaje en el H. Y. C. en la tarde de ayer, invirtió el resto del día visitando la nueva planta donde se fabrican en Cuba los famosos «PALM BEACH», que declaró ser la más importante y completa de la América Latina, trasladándose después en compañía del Tesorero y Adv. Mgr. de la citada Compañía, señores Carl Helmling y J. Miguel Xiques a «EL SOL» de la Manzana de Gómez, donde aparecen con el Gerente Sr. Heriberto Cordero, que fué calurosamente felicitado por haber logrado dotar a la Habana de «un magnífico establecimiento, a la altura de los mejores y más exclusivos de Norteamérica», palabras textuales del distinguido visitante. (Foto D. M.)

EN LA CASA Borbolla quedó inaugurada recientemente la interesante exposición del notable pintor Sr. Alejandro Pardiñas. Destacados elementos artísticos, críticos—Andrés Nogueira, el doctor Antonio Iraizos y damas y caballeros de nuestra sociedad—aparecen en el Salón momentos después de inaugurarse. (F D)

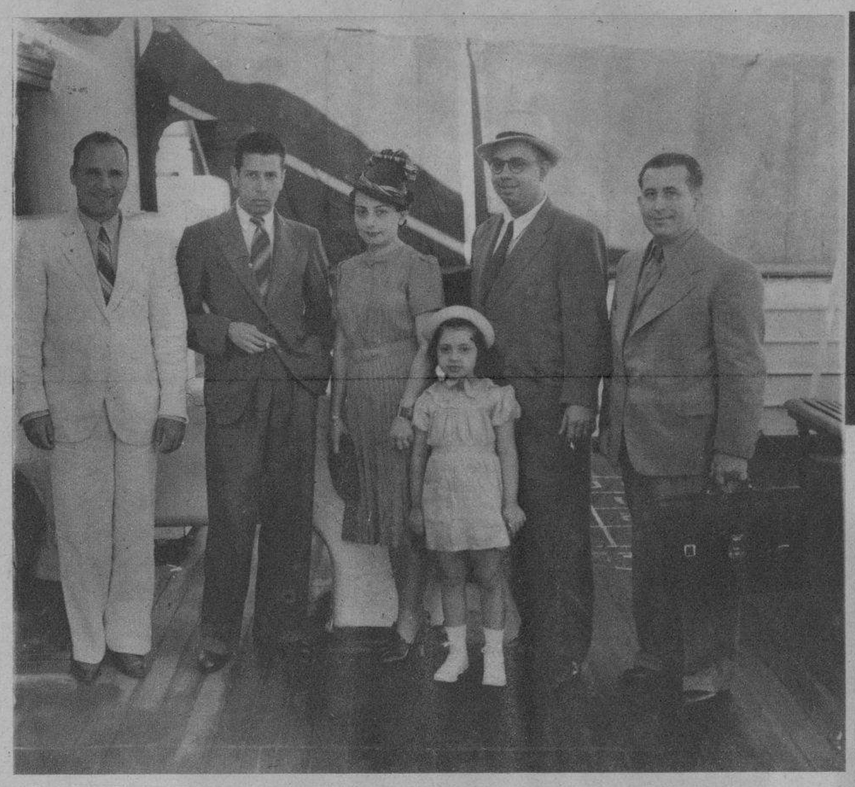

LOS SRES. SALVADOR Bueno, acreditado productor de películas mexicanas, y Juan Medina, magnate peliculero, quienes llegaron recientemente a la Habana procedentes de México, rodeados de priodistas, familiares y amigos que concurrieron al muelle a darles la bienvenida. (Foto D. M.)

SE HALLA en la Habana el ingeniero de Radio de la General Electric Co., Schenectady, Mr. A. J. Stobbart, que implantará entre nosotros los métodos más modernos de revisión y reparación de radios en los talleres de esa compañía en Cuba. El Sr. Stobbart aparece en la foto mostrando un transformador de nuevo diseño a los señores F. Fernández, gerente comercial de la G. E., C. B. Wilrycx, del Depto. de Radio, y empleados del taller. (Foto D. M.)

Los Niños Bien Nutridos Están Llenos de Vida

LA leche DRYCO hace que su hijo crezca sano, con buenos dientes y huesos derechos y fuertes.
DRYCO es el mejor substituto de la leche materna.
Con DRYCO, el niño duerme bien, está libre de fiebres y vómitos y su peso aumenta.

DRYCO
LA LECHE IDEAL PARA NIÑOS

LA EXQUISITA artista cubana Margarita Parlá—notable intérprete clásica—será presentada al público habanero en un recital que se ofrecerá el próximo 23 del actual mes, a las 10 de la mañana. Tados los críticos están de acuerdo en destacar las excepcionales aptitudes de la bella señorita, para la danza. (Foto D. M.)

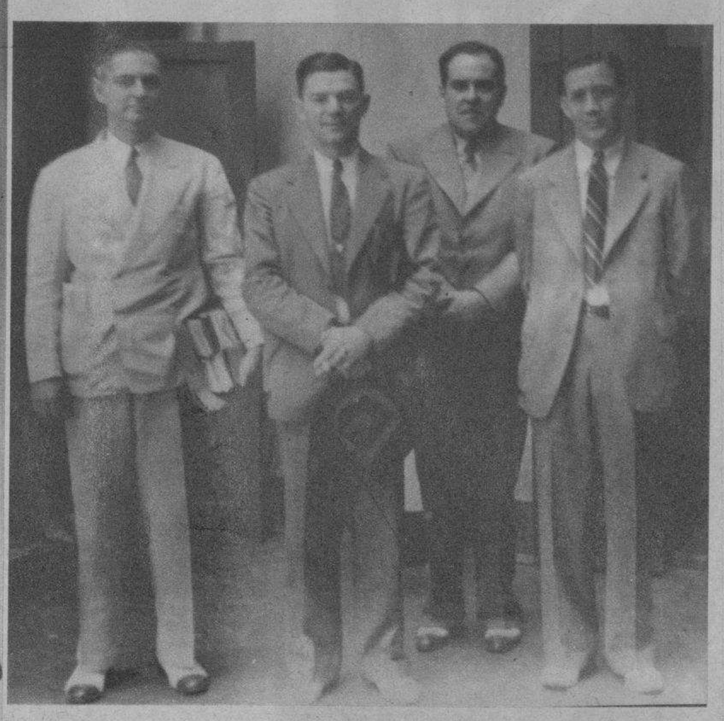

EN VIAJE de acercamiento Pan Americano, visitaron nuestra capital recientemente los señores R. W. Bolling, P. B. Cohen y J. Garnett Andrews. Los dos primeros, altos oficiales de la GREYHOUND LINES, el sistema de transporte más importante del mundo, y el último, propietario del HOTEL SEMINOLE, de Jacksonville, Fla. Durante su permanencia en la Habana y en su visita a la Redacción del DIARIO, fueron atendidos tan distinguidos visitantes por nuestro Jefe de Publicidad, señor R. Benítez. Mr. Cohen inicia hoy una tournée a través de la Isla, donde demostrará en una serie de conferencias, las magníficas facilidades de transporte de su empresa. (Foto D. M.)

Sus dientes en pocos días tendrán una blancura resplandeciente si los limpia con la pasta DENTOL
Adquiera hoy mismo un tubo y quedará convencido de las bondades de esta exquisita pasta.
Fabricada según los trabajos de Pasteur destruye todos los microbios nocivos de la boca, dejando un perfume agradable y una sensación de frescura persistente.

Dentol

TUBO MEDIANO 20¢
TUBO GRANDE 40¢

Representantes Exclusivos
APARTADO 2143
HABANA

M.E.C.D. 2016